DIRECTOR: Esteban Sáez Alvarado
EMPRESA EDITORA: «Diario de Burgos, S. A.»

Diario de Burgos

FUNDADO EN 1891

MARTES, 11 DE NOVIEMBRE DE 1969
AÑO LXXIX — N.º 24.265
EJEMPLAR: TRES PESETAS

REDACCION, ADMINISTRACION Y TALLERES: VITORIA, 13 ● APARTADO, 46 ● TELEFONOS: REDACCION, 201280 — ADMINISTRACION 207148 ● Dep. legal: Bu-5-1958

REUNION DE MINISTROS CON ULLASTRES BAJO LA PRESIDENCIA DE LOPEZ BRAVO

Han precisado la posición española en las negociaciones con la C. E. E.

«El desarrollo económico es en España, como en otros países llave del desarrollo político» (López Rodó a «L'Express»)

Madrid (Cifra) — Para examinar la evolución actual de las negociaciones España y el Mercado Común y precisar la posición española, se celebró esta mañana a las doce, en el palacio de Santa Cruz, una reunión interministerial presidida por el ministro de Asuntos Exteriores, don Gregorio López Bravo.

Participaron en dicha reunión los ministros comisario del Plan de Desarrollo don Laureano López Rodó; de Hacienda, don Alberto Monreal Luque; de Agricultura, don Tomás Allende García-Báxter; de Industria, don José María López de Letona; de Comercio, don Enrique Fontana Codina; secretario general del Movimiento, don Torcuato Fernández Miranda y ministro sin cartera, delegado nacional de Sindicatos, don Enrique García Ramal. También asistió a la reunión el embajador de España cerca de las Comunidades Europeas, don Alberto Ullastres.

DESPEDIDA

Barcelona (Cifra). — El ministro de la Gobernación, don Tomás Garicano, ha recibido durante toda la mañana en su despacho del Gobierno civil, la visita de numerosas entidades y Corporaciones, que acudieron a despedirle con motivo de su próximo traslado de domicilio a Madrid.

La directiva de la Asociación de vecinos de las Ramblas, que le ofreció la insignia de "Ramblista de honor", le cumplimentó, asimismo.

A primera hora de la tarde, el ministro de Gobernación se trasladó a Capitanía General para despedirse del capitán general de la región, y de los gobernadores militares de las cuatro provincias catalanas y con el mismo motivo estuvo en el Ayuntamiento y la Diputación.

AUDIENCIA DE ALLENDE

Madrid (Cifra). — El ministro de Agricultura, don Tomás Allende y García - Báxter, recibió esta mañana en su despacho oficial al embajador de Italia en España, don Carlo Marchiori, con el que ha mantenido una amplia entrevista.

La visita del embajador italiano está relacionada con el viaje que el señor Allende emprenderá mañana a Roma, donde asistirá a la 15 Conferencia de la FAH.

DECLARACIONES DE LOPEZ RODO

París (Efe). — "España está decidida a acelerar su proceso de integración en agrupaciones supranacionales. Esta política es una consecuencia natural de las necesidades de nuestro desarrollo económico", ha declarado el ministro sin cartera, comisario general del Plan de Desarrollo español, don Laureano López Rodó a un redactor enviado especial de "L'Express".

Al preguntarle el periodista, Edouard Bailey, "¿cómo se manifestará esa política?", el señor López Rodó respondió que mediante un acercamiento a los países miembros del Mercado Común y una amistad más grande con Estados Unidos. "Europeo ante todo —subrayó— el nuevo Gobierno español orientará toda su política en función de esas directrices".

"La integración de España

(Pasa a sexta página)

SE DESCUBRE UNA NUEVA ESTRELLA

Está a tres mil años luz de la Tierra

Manchester, Inglaterra (Efe). Los científicos a cargo del radiotelescopio del Observatorio astronómico de Jodrell Bank descubrieron hoy una nueva estrella pulsar (estrella pulsante), la cuarta que se descubre este año.

El profesor John G. Davies dijo hoy en el Observatorio que la nueva estrella, designada «JP 1946» está a casi 3.000 años luz de la Tierra.

FALLECE UN ASTRONOMO

Flagstaff. Arizona, EE. UU. (Efe-UPI).— Ha fallecido, a los 93 años de edad, el doctor Vesto Melvin Slipher, astrónomo que supervisó las investigaciones que condujeron al descubrimiento del planeta Plutón, en 1930.

HOMBRES Y RATAS

Entre ambos desperdician la mitad de la producción mundial de alimentos

Se pide en la FAO una guerra sin cuartel contra los roedores

Roma (Efe). — Una "guerra sin cuartel a las ratas" ha sido solicitada en el seno de los comités técnicos de la FAO, por el doctor Hartmans, en el curso de una reunión celebrada en Roma,

"Una rata come once kilos de grano al año y contamina tres veces más, pero se puede añadir que hay hoy países en el Mundo con más ratas que personas".

El citado experto de la FAO propugnó la creación de amplios servicios oficiales de lucha contra los roedores, mediante la utilización de todos los medios conocidos.

El doctor Ermond Hartmans concluyó su informe poniendo de relieve que entre las ratas y el hombre —"un enemigo de la humanidad tan peligroso como los roedores"— un 50 por 100 de la producción mundial potencial de alimentos se pierde o se desperdicia.

Alemania-Este rechaza la «entente» de Brandt

Nada que pueda invalidar la neutralización del país será consentido por Moscú

Insólito: Rusia pide a Francia información de lo que ocurre en China

Bonn (Efe). — El Gobierno de Alemania oriental persiste en rechazar todo reglamento pactado de contactos interalemanes que difiera de las relaciones diplomáticas plenas. Un extenso comentario del órgano comunista "Neues Deutschland" deja traslucir esa actitud. El portavoz oficial del Gabinete de Bonn puso de relieve hoy la extrañeza del canciller federal Brandt al comprobar que el diario citado no publicaba una sola palabra sobre el ofrecimiento del Gobierno federal.

Tanto el canciller Brandt como su ministro de Relaciones Exteriores han planteado a las autoridades comunistas de Berlín-Pankow la posibilidad de firmar un convenio interestatal aunque no internacional, es decir, "sui géneris", entre las dos regiones políticas antagónicas del país.

Rebatiendo algunos argumentos del diario "Neues Deutschland" el secretario de Estado, Ahlersn, jefe de Prensa del Gobierno, añadió que el ejército de la zona oriental alemana había participado en la invasión de Checoslovaquia, mientras que las fuerzas armadas federales integradas en la NATO no han actuado en ninguna expedición militar.

ALEMANIA, NEUTRALIZADA

Bonn (Efe). — Antes de empezar a prosperar, registra un fuerte retroceso la política optimista del canciller Brandt, quien, con su ministro liberal Scheel, miraba hacia el Este, convencido de que el Kremlin y la sucursal alemana de Rusia harían concesiones el nuevo Gobierno de Bonn.

Parece probable una mejora de las relaciones económicas entre Alemania federal y la Unión Soviética, así como un avance del movimiento distensivo de la tirantez o de superación del aislamiento en los contactos de Bonn con Budapest, Varsovia, Sofía y Praga.

El Gobierno de Berlín oriental rechaza todo sistema jurídico pactado de relaciones interalemanas que sea diferente de un intercambio de embajadores como el que es de práctica entre dos Estados mutuamente "extranjeros".

La Unión Soviética ha neutralizado a ochenta millones de alemanes, dotados de un potencial industrial y militar considerables, valiéndose de la escisión del país. Esta división de Alemania en dos Estados no pasa de ser un acto de violencia continuada del Ejército soviético y sus unidades blindadas establecidas en Alemania oriental. Las fronteras berlinesas e interalemanas son absurdas —o lo que es igual— toda disminución de la tirantez en Alemania, como la que propone Brandt. Ulbrich mediante un tratado interestatal, desembocaría —tal es el temor de Rusia— en un reblandecimiento de la artificial actitud "anti-Bonn" sostenida por la

(Pasa a sexta pág.)

Era broma

Dos borrachos armados fingen pretender raptar un avión en vuelo

Fueron reducidos por los pasajeros

Acapulco (Méjico) (Efe).— Dos individuos en estado de embriaguez, trataron esta madrugada, a punta de pistola, de desviar un avión de "Aeronaves de Méjico", hasta La Habana, pero fueron desarmados por los pasajeros.

Los frívolos "aeropiratas" Juan Saldívar Mora y Wilebaldo Rizo, declararon que únicamente habían tratado de gastar una broma, con la euforia que les había producido los vapores alcohólicos. De ninguna manera querían ir a Cuba, sino a Acapulso, a tenderse y descansar en sus doradas playas.

Este es el tercer caso de pesada broma de desvío, favorecido por un exagerado sentido del humor y las bebidas.

¿Murió de emoción?

Fallece una monja centenaria española, durante el homenaje que se le tributaba

Gudalajara (Logos). — El pasado domingo, al cumplir los 100 años de su vida y los 82 de clausura, ha muerto en el convento benedictino de Valfermosa de los Monjes, de Guadalajara, la reverenda Madre Felisa San José de Calasanz, a la que se tenía por la monja decana de España.

En esa misma fecha se le tributaba un homenaje.

La monja había asistido a la misa y había recibido como símbolo de su homenaje el significativo galardón alcarreño de la abeja de oro, que encajaba en sus cien años de vida laboriosa, disciplinada y sencilla.

Antes de concluir totalmente el programa preparado, la Madre María Felisa se sintió repentinamente enferma, falleciendo a las doce de la noche.

JUEGOS FLORALES EN BRIVIESCA

El domingo, a mediodía, se celebraron en Briviesca los anunciados Juegos Florales de exaltación de Castilla y de la Bureba, de cuyo acto damos cuenta en novena página. — La precedente placa refleja el momento en que el poeta burgalés Bernardo Cuesta recibe la flor natural de manos de la gentil «Reina», Ana María García Gómez. — (Foto FEDE)

CALIDO ELOGIO DE FERNANDEZ MIRANDA A RODRIGUEZ DE VALCARCEL, EN LA TOMA DE POSESION DEL NUEVO VICESECRETARIO

El ministro dice que nadie puede monopolizar el Movimiento

«Hemos de ahondar el cauce de participación hábil para la evolución continuada» (Ortí)

Madrid (Logos). — En el despacho del ministro secretario general del Movimiento, don Torcuato Fernández Miranda, ha tenido lugar esta tarde, el acto de toma de posesión del nuevo vicesecretario general del Movimiento, don José Miguel Ortí Bordás.

Asistieron los ministros de la Vivienda, delegado nacional de Sindicatos, Trabajo y Agricultura, así como altas jerarquías del Movimiento y de Sindicatos, numerosos consejeros nacionales, procuradores en Cortes y miembros activos del Movimiento.

El acto se inició con unas palabras del ministro secretario general dirigidas al vicesecretario saliente, don Alejandro Rodríguez de Valcárcel, «en quien —dijo— se encarna y representa la pasión del falangista y la pasión por España».

«Como ministro secretario general —añadió— que he jurado servir a la tarea integradora de todos los hombres que vivimos y hacemos España, declaro ahora aquí que, para mí, la Falange auténtica, la Falange de José Antonio es raíz esencial y parte constitutiva del Movimiento. Parte integradora, integrante e integrada en el Movimiento de Franco, el Movimiento de la Ley Orgánica del Estado».

"Y quiero decir, con la misma inequívoca claridad que aquel grupo, sea el que sea, que pretenda el monopolio o la disgregación, el discordiamiento o la revancha, no sirve a la unidad de España».

A continuación, citó a José Antonio con estas frases: «Todo lo que arriesga la unidad de destino de la Patria es separatismo. Nadie, desde un grupo, puede decir que España es nuestra como si fuera un objeto

(Pasa a quinta página)

La Iglesia francesa se reorganizará

Acuerdo de Prelados y sacerdotes en Lourdes

París (Efe). — La asamblea que agrupaba a ciento diez cardenales, arzobispos y obispos junto a otros tantos sacerdotes delegados, concluyó el sábado en Lourdes, tras decidir, por voto, la reorganización de la Iglesia en Francia.

El primero de los informes estudiados concernía a "las unidades pastorales base" Los asambleistas decidieron la instauración progresiva de "nuevas unidades pastorales" atendiendo no sólo a la estructura geográfica de las parroquias tradicionales sino también a las necesidades apostólicas de determinados núcleos de población.

Para ello, y en función de la existencia de un grupo humano real, serán creados "equipos sacerdotales" que agruparán sacerdotes bajo la autoridad de un "responsable", no necesariamente un sacerdote, nombrado por el obispo de acuerdo con el Episcopado.

Un segundo informe fue consagrado a la corresponsabilidad de la Iglesia en Francia. Según la votación, se desea que esta corresponsabilidad sea ejercida por todos los miembros del pueblo de Dios, es decir, incluidos los laicos.

Con respecto a la reorganización económica-financiera, la asamblea estima que la gestión no debe efectuarse a la manera de una potencia financiera sino en un espíritu evangélico.

TOMA DE POSESION DE LOS NUEVOS CARGOS DEL MINISTERIO DE INFORMACION Y TURISMO

Madrid. — Bajo la presidencia del titular de dicho Departamento, señor Sánchez Bella, han tomado posesión de sus cargos de subsecretario y directores generales de Prensa, de Cultura Popular y Espectáculos y de Radiodifusión y Televisión, señores Hernández Sampelayo, Fernández Sordo, Thomas de Caranza y Suárez, respectivamente. En la foto, un momento de la jura del nuevo subsecretario de Información y Turismo, señor Hernández Sampelayo

(Foto CIFRA GRAFICA)

RECEPCION MUNICIPAL A LOS CARDIOLOGOS

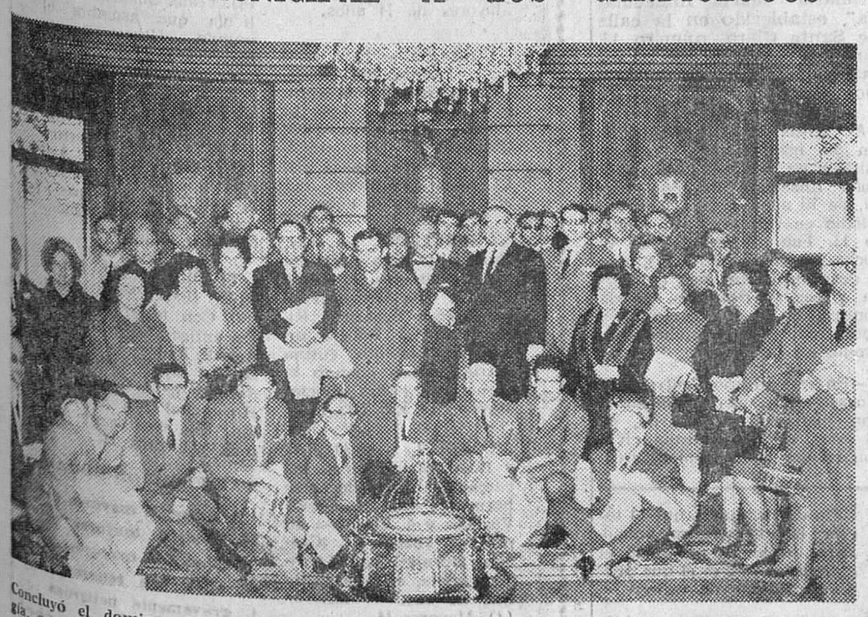

Concluyó el domingo la reunión celebrada en Burgos por la Sociedad Castellana de Cardiología, con actos cuya referencia publicamos en novena página. — En nuestro grabado, grupo de concurrentes a la recepción que ofreció el Ayuntamiento a los cardiólogos. — (Foto FEDE)

CASO DE «ESPIONAJE INDUSTRIAL» EN GERONA

Elementos desconocidos penetran en una fábrica para fotografiar cierta codiciadísima patente

El "Concorde" cuesta a Francia e Inglaterra más de 12.000 millones de pesetas

Londres (Efe). — Setecientos treinta millones de libras esterlinas (12.264.000.000 pesetas) es la estimación definitiva del costo total del prototipo «Concorde» a los precios de su terminación en Enero de 1969, después de valorar el reajuste del programa y acoplarlo a la devaluación del franco francés, según están de acuerdo Gran Bretaña y Francia, ha informado hoy en la Cámara de los Comunes el ministro de Tecnología, quien resaltó la importancia del proyecto conjunto anglo-francés, calificándolo como «algo que nunca se había hecho en el Mundo».

ESPIONAJE INDUSTRIAL

Gerona (Cifra).— Un caso de espionaje industrial, estimado como el más espectacular registrado en España en los últimos años, va a ser investigado por la «Interpol» en estrecha colaboración con fuerzas de la Guardia Civil.

El hecho ocurrió ayer, domingo, entre las once de la mañana y las cinco de la tarde, en la industria «Aicassa», del término de Viloví de Oñar, dedicada a la fabricación de reactancias. Se asegura que en dicha factoría ha sido fotografiada una patente que revolucionará la iluminación fluorescente y de vapor de mercurio, por la que se hallan interesados Norteamérica, Japón, Alemania y Dinamarca, entre otros países.

A pesar de tener acceso los intrusos, a objetos de gran valor monetario, no se ha notado la falta de ninguno de ellos. Parece claro, pues, el objetivo que perseguían. Dándose por descontado el interés industrial por hacerse con la patente, no se descarta la posibilidad de que el autor o autores sean extranjeros.

Para tener acceso al laboratorio donde se halla guardada la patente, los autores de este robo industrial rompieron la ventana que precisamente da al exterior.

M.E.C.D. 2017

Postal

DE DOMINGO A MARTES

PUES sí. A Noviembre, que le habían traído con unas intenciones tan buenas que no eran las suyas, le ha crecido la barba y empieza a portarse tal y como es su costumbre. Tiempo desapacible para que el calendario siga rindiendo culto a la verdad.

Los poetas pusieron la nota más agradable allá en tierras de Briviesca, donde la bella y simpática capital de la Bureba dio cobijo a esa feliz idea de Conrado Blanco que con sus «alforjas» está haciendo que las musas no sean recuerdos fenecidos. Con los versos de Cuesta Beltrán (Bernardo para los amigos), que se llevó la flor natural con todo merecimiento, seguido de Frühbeck y Salvador Puy, la Bureba se vistió de fiesta, engalanada con la rima de otros poetas que nos resultan entrañables por mucho conceptos, como ocurre con ese burgalés de corazón y residencia que es García Verdugo.

Nos dijeron adiós los médicos de Sociedad Castellana de Cardiología. Se fueron después de la recepción que les dio el Ayuntamiento. Ya hablamos de ellos no hace mucho y dijimos lo que pensamos sobre su visita. Por ahora, una despedida cordial y el deseo de que vuelvan pronto por esta tierra que siempre los recibirá con los brazos abiertos.

Domingo en que, gracias a Dios, dejamos las orlas de luto para peor ocasión. Nos referimos a la muerte en carretera, que esta vez se quedó en casa y ojalá le entren intenciones de quedarse en ella a perpetuidad, por más que las orlas en cuestión se enmohezcan y no sirvan más que de recuerdo de lo que fue. No será así, por desgracia. Y como estábamos seguros de que lo dicho anteriormente no eran más que frases, en el periódico nos enteramos de una muerte ocurrida ayer lunes. Que Dios tenga en su gloria al finado.

Y en Burgos, por el desarrollo o por lo que sea, se pone de moda el delito. Maldita la gracia que nos viene haciendo. Ladrones que rondan los tejados y que desaparecen en cuanto presienten la llegada de la Policía. Si esto es desarrollo, como decía el otro, viva la época cavernaria, por más que pensemos, y además de todo corazón, que desarrollo y delito no son términos paralelos y que muy bien puede evitarse la acción de ladrones y demás desaprensivos al mismo tiempo que se progresa por el camino que todos deseamos.

Y ya de cara al invierno, Burgos se hace lo que tiene que ser, según fama y leyenda. No lo lamentamos. El invierno es hermoso si se le sabe mirar con los ojos que buscan el lado bueno de las cosas. Todo consiste en un poco de buena voluntad... y en un abrigo pasable.

BURGENSE

BURGOS AL DIA

★ NOTICIAS ★

MOVIMIENTO DEMOGRAFICO. — En el día de ayer se verificaron en el Registro Civil las siguientes inscripciones:

Nacimientos. — Aurora Cano Hernando, Jesús García Marín, Roberto García García, José Antonio Gómez Ortega, Martín García Gutiérrez, Alejandro Barriuso Saldaña, María Isabel Molinero Menéndez, María Yolanda Sáiz Granados, Manuel Lara Díaz, Abel Mingo Velasco, Ignacio Poza Turzo, Pedro Martín Peñacoba, Estrella Belén López de la Fuente, Carlos del Vigo González.

Defunciones. — Paulina Miñón Moreno, de Burgos, 70 años; Antonio Yarto Herrero, de Burgos, 73 años, Huerto del Rey, 1; Angel Ruiz González, de Saldoval de la Reina, 66 años, Barriada Yagüe.

Barómetro.— A las ocho de la mañana, 687,2; a las dos de la tarde, 688,3; a las siete de la tarde, 686,6.

Temperatura ambiente. — Máxima, 12,0 grados a las 16,30 horas; mínima, 6 grados a las 8 horas.

Dirección y velocidad del viento.— A las ocho de la mañana, SE— 9 kilómetros; a las dos de la tarde, SE— 11 kilómetros; a las siete de la tarde, calma.

Humedad, 75 por ciento.

EMBOTELLAMIENTO. — Alrededor de la una y media de la tarde de ayer se registró una avería en el servicio de cierre de barreras del paso a nivel existente en la calle de Madrid. El paso estuvo cerrado durante bastante tiempo, dando origen a un gran atasco en la circulación de automóviles, lo que precisó la intervención de policías municipales para organizar la circulación.

GRATITUD.— Los padres, hermanos y demás familia del joven Juan José González Susinos, fallecido el día 7 de los corrientes (que en paz descanse), nos ruegan expresemos en su nombre el agradecimiento a cuantas personas asistieron al entierro y funeral.

—La familia de doña Fidela Barrio Duque (que en paz descanse), expresan su agradecimiento a cuantos les han testimoniado su pésame y a cuantos asistieron al entierro y honras fúnebres celebrados por su eterno descanso.

BOLETIN METEOROLOGICO.— Comprensivo de los datos recogidos en el Observatorio del Instituto de Enseñanza Media Femenino:

Contribuyamos todos a crear un ambiente de obsesión alfabetizadora: en los que tienen que enseñar, en los que tienen que aprender y en los que tienen que facilitar medios para la lucha contra el analfabetismo.

FARMACIAS DE GUARDIA.— Chamorro, E. Martínez del Campo, 1; Hidalgo, San Juan, 25; Pascual, Madrid, 42 y Rey, carretera de Poza, sin número (Gamonal).

SOLEMNE FIESTA DEL «RESERVADO» EN EL SEMINARIO DE SAN JOSE

El arzobispo presidió una misa concelebrada

Según teníamos anunciado, el domingo se celebraron en el Seminario de San José solemnes cultos con motivo del LXXI aniversario del "Reservado" del Santísimo Sacramento en la capilla de este Seminario.

A las once y media de la mañana tuvo lugar una misa concelebrada, presidida por el arzobispo, doctor García de Sierra y Méndez.

Por la tarde, a las seis y media, se celebró una brillante Paraliturgia eucarística que presidió el vicario general de la diócesis, monseñor don Buenaventura Díez y Díez, que dio al final la bendición con el Santísimo.

Asistieron profesores, seminaristas, familiares y amigos de los alumnos y simpatizantes del Seminario de San José.

VIDA RELIGIOSA

SANTOS DE HOY:

Ss. Martín, ob.; Menas, anc.; Verano, ob.; Valentín, Feliciano, Victorino, Atenodoro, Bartolomés, abs.

Misa de tercera y color blanco de San Antonio.

SANTOS DE MAÑANA:

Ss. Martín I, papa; Aurelio, Publio, Livinio, obs.; Benedicto, Juan, Mateo, Isaac, Cristiano ,Paterno, mrs.; Rufo, Cuniberto, obs.; Millán, pb.; Nilo, abad.

Misa de tercera clase y color rojo de San Martín.

VIAJES SAYCA A MADRID
FIN DE SEMANA
Fútbol:
R. Madrid - At. Madrid
Salida: Día 15, 3 tarde.
A. G. B. 136. - Inter. Alhambra.
MONEDA, 18
Telfs. 205740 - 590

Coches sin conductor
Garaje Turismo
SEAT 1.500 MORRIS. 600-D

NOCHEVIEJA en Madera con la MOTONAVE "CARIBIA"
CRUCERO FIN DE AÑO
31 Diciembre — Madera
Excursión a Terreiro de Luta.
1.° Enero. — Madera
Excursión a Cabo Girao y Pico dos Barcellos.
2 Enero. — Tenerife
Valle de la Orotava y Puerto de la Cruz, Pico del Teide y las Caladas.
4 Enero. — Casablanca
Excursiones a Marrakech o Rabat.
Precios: desde 11.060 pesetas.
VIAJES ARALAR
G. A. T. 128. — Calera, 5. Tfno. 202053

Peluquería de señoras
PRECISA
OFICIALA. Cardenal Segura, 29-1.º. Teléfono 206363.

EL CUPON PRO-CIEGOS.— En el sorteo celebrado el día de ayer resultó premiado con 1.250 pesetas el número 629 y con 125 pesetas, todos los números terminados en 29.

CONTINENTAL AUTO, S. A.
NECESITA
PEON
C./ Madrid, 81
(R. O. C. 1.847)

Bodas de oro matrimoniales

El sábado en la parroquia de San Pedro de la Fuente, celebraron sus bodas de oro, matrimoniales, don Isidro Fernández y doña Paz Caño, recibiendo en la misa su Primera Comunión, su encantadora nieta Myriam Paz Camarero Fernández.

El arroco les dirigió una sentida plática y el coadjutos interpretó al piano bellas composiciones. Fueron acompañados por sus familiares y amigos y la niña tuvo la alegría de verse rodeada de sus compañeras del «Colegio Apostólico Parroquial» y profesora, Madre Gemma.

Nuestra enhorabuena.

OPOSICIONES.— En la Casa Consistorial han dado comienzo los ejercicios de oposición para cubrir cuatro plazas de oficial técnico-administrativo al servicio del Ayuntamiento.

De los 13 solicitantes, se presentaron al primer ejercicio ocho, presidiendo el tribunal el presidente de la Comisión de Personal, teniente de alcalde don César Rico, formando el tribunal como vocales don José Manuel Martínez González, en nombre de la Administración Local; don Pedro Sanz Abad, por el profesorado oficial; don José María Concejo, abogado del Estado; don Luis Pellico, secretario general del Ayuntamiento y don Francisco Sánchez, jefe de la Sección de Personal municipal, como secretario.

COCHINILLO ASADO
especialidad
RESTAURANTE
BONFIN
TELEFONO 206193
SERVICIO A DOMICILIO

MUERE UN PEATON ATROPELLADO POR UN AUTOMOVIL. — En Miranda de Ebro, a la altura del kilómetro 319 de la carretera Madrid - Irún, el turismo matrícula VI— 27631, que conducía José Fernández Hernández Villar, de 21 años, de Vitoria, atropelló a un peatón al que causó graves heridas de las que falleció momentos después de haber ingresado en el Hospital de Santiago, de la capital mirandesa. La identidad de la víctima no ha podido, por el momento, ser establecida, toda vez que carecía de documentación. Se sabe que horas antes de ser atropellado manifestó a la Policía municipal de Miranda que se llamaba Fulgencio Romero Blanco. La Guardia Civil practica diligencias.

BURGALESES QUE TRIUNFAN.— Tras brillantes oposiciones ha ingresado en el Cuerpo de maternólogos del Estado, nuestro querido amigo y paisano el joven médico burgalés don Abelardo Carazo Arrazola.

Reciba nuestra más cordial enhorabuena, extensiva a sus padres, nuestro querido amigo el reputado ginecólogo del cuadro facultativo de la Asociación de la Prensa, don José Carazo y esposa, doña Carmen Arrazola.

VACANTES DE ENFERMERAS.— Por resolución de la Secretaría Técnica del Ministerio de Trabajo, se convoca, en el "Boletín Oficial del Estado", correspondiente al sábado último, concurso-oposición para cubrir numerosas plazas de enfermeras en las diversas instituciones de la Seguridad Social.

Entre las vacantes a proveer figuran cuatro en la Residencia de Burgos.

AUTORIZACION DEFINITIVA PARA UN COLEGIO.— Una Orden, de fecha 2 de Octubre publicada en el "Boletín Oficial del Estado" por el Ministerio de Educación y Ciencia, eleva a definitiva la autorización provisional para el funcionamiento legal del Colegio de enseñanza primaria "María Inmaculada", establecido en la calle de Santa Clara, número 43, por las Hijas de María Inmaculada para el Servicio Doméstico.

ACCIDENTES DE TRAFICO. En la mañana de ayer fue asistida en la Casa de Socorro, doña Anastasia Regañón Nieva, de 70 años, casada, con domicilio en calle Paloma, número 13. Fue atropellada por el coche matrícula BU-10.765, que le ocasionó contusiones en pierna y cadera izquierda, herida contusa en región occipital y ligera conmoción cerebral, de pronóstico reservado.

—En este mismo Centro recibió asistencia, ayer por la tarde, don Juan Pastor Gallardo, de 28 años, casado, guardia civil, con residencia en Buniel. Circulaba en un ciclomotor y, al parecer, se dio ligeramente contra un coche. Los facultativos de dicho Centro le apreciaron herida contusa en región mentoniana y contusión en maxilar inferior y región dorsal derecha, de carácter reservado.

—En la Residencia Sanitaria quedó internado Miguel Gómez Rojas, de 27 años, soltero, residente en Quintanadueñas. Sufre conmoción cerebral y fracturas múltiples, de pronóstico grave, que le fueron producidas al estrellarse contra un árbol el vehículo que al parecer ocupaba.

No dejéis, nunca, que el terror invada vuestro ánimo. Para luchar es necesario el optimismo, que es el que proporciona la fe de vencer.

Asociación española de LUCHA CONTRA EL CANCER.

BURGOS HACE 50 AÑOS

Del DIARIO DE BURGOS correspondiente al viernes, 10 de Noviembre de 1939

EN accidente de aviación ocurrido ayer en las inmediaciones de Lastra de Cuéllar (Segovia), perecieron los heroicos tenientes pilotos burgaleses, don Santiago de la Cuesta y Sáenz de San Pedro, don José Luis Plaza Barrio y don Andrés Vicenet Izquierdo. La noticia del trágico suceso causó en nuestra ciudad profunda impresión.

*** AYER fueron vendidos en el mercado de abastos 4.979 kilos de pescado, a los siguientes precios: merluza, 7 a 7,50 pesetas kilo; pescadillas, 5 a 6; almejas, de 2,50 a 3,50; zapatero, de 2,60 a 4; agujas, de 2,40 a 2,50; cucos, de 3 a 4; camarón, de 4 a 8; besugo, 4,40; sardinas, 2,20; platusas, 4,50; congrio, a 5; chicharros a dos y rape, a 4,40.**

CINE CALATRAVAS
HOY
ESTRENO DE EMOCION
La más moderna técnica criminal al servicio de uno de los crímenes más irreparables de nuestra humanidad

Acción. Misterio. Un film donde detenerse, es morir.
Sesiones: 5'15, 7'45 y 10'45
(Autorizada mayores de 14 años)

DE LOS CENTROS OFICIALES

RECAUDACION DE CONTRIBUCIONES

ZONA PRIMERA DE LA CAPITAL.— Se recuerda a los contribuyentes de esta capital, que de conformidad con lo establecido en el vigente estatuto de Recaudación, el próximo día 15 del actual, finaliza la cobranza en período voluntario de los recibos de las Contribuciones e Impuestos del Estado, así como la de los Arbitrios municipales correspondientes al segundo semestre del año en curso, advirtiendo a los contribuyentes que si dejasen transcurrir indicada fecha sin satisfacer sus débitos, incurrirán en el recargo de apremio del 20 por 100, sin más notificación ni requerimiento, pudiendo hacer efectivo el pago de sus recibos en la Oficina de Recaudación, sita en Huerto del Rey, número 6, bajo, durante las horas de 10 a 2 por la mañana y de 4 a 7 por la tarde.

AUDIENCIA TERRITORIAL

SEÑALAMIENTOS PARA HOY. — Sala de civil.— Pleito de menor cuantía, procedente del Juzgado de Primera Instancia número uno de Burgos, seguido por don Esteban Sáez Barrios con Panadería Industrial Burgalesa, S. A.

—Otro, procedenete del Juzgado de Primera Instancia número cinco, de los de Bilbao, seguido por doña Flora Calle Hernández con don Benito Acha Tapia y otro.

—Otro, procedente del Juzgado de Primera Instancia de Villarcayo, seguido por doña María Esther Ruiz López con doña Visitación Ruiz López.

Audiencia provincial. — Apelación procedente del Juzgado de Instrucción número dos de los de Burgos, seguido por don José Luis Palacios Sáez con don Ricardo Zamora Brizuela.

—Juicio oral, procedente del Juzgado de Instrucción de Villarcayo, segnido contra F. G. D., sobre daños.

—Otro, procedente del Juzgado de Instrucción número dos, de Burgos, seguido contra J. L. B., sobre estafa.

HOY ◇ GRAN TEATRO
UN ACONTECIMIENTO ¡¡SENSACIONAL!! EN SU ACREDITADO ESTRENO REUNION DE SOCIEDAD
¡LA PELICULA QUE ASOMBRA AL MUNDO!
LA CORRUPCION, LA DEGRADACION, LA VIOLENCIA Y LOS VICIOS MAS CONDENABLES, PUESTOS EN LA PICOTA POR LA PELICULA MAS ATREVIDA Y VALIENTE DE TODOS LOS TIEMPOS.
UN FILM FUERA DE SERIE
UN ESTRENO DE CATEGORIA EXCEPCIONAL
INTERPENINSULAR FILMS S.A.
Frank Sinatra El Detective
Lee Remick · Jacqueline Bisset
Ralph Meeker · Jack Klugman · Lloyd Bochner · William Windom
Tony Musante
DIRECTOR GORDON DOUGLAS
GUION ABBY MANN · BASADO EN LA NOVELA "EL DETECTIVE" DE RODERICK THORP
PANAVISION 70 m/m COLOR DE LUXE
A TRAVES DE UN REALISMO FEROZ, FRANK SINATRA "EL DETECTIVE" VA DESCUBRIENDO LA PODREDUMBRE DE CIERTA SOCIEDAD
UNA EXTRAORDINARIA PRODUCCION "20 th Century Fox" en
TODD - AO
MAS DE 8 MESES EN LA TORRE DE MADRID
SESIONES: A las 5'15, 7,45 (numerada) y 10,45 noche.
(Rigurosamente para mayores 18 años)

COLISEO
Continua de 4 a 1
Excepcional doble para dos únicos días
HOY Y MAÑANA
MI MARIDO Y SUS COMPLEJOS
José Luis López Vázquez, Gracita Morales
Que fue retirada de cartel en pleno éxito del Cine Avenida, por cierre de éste, para la instalación del Todd-Ao, y
ADIOS, TEXAS
El "western" de la emoción y del "suspense". La película de la semana. (May. 18 años)

CARTELERA DE ESPECTACULOS

AVENIDA. — Hoy, 5,30, 7,45 y 10,45. Estreno de excepción M. G. M. «El filo de un cuchillo» (3). Peter Falk y Britt Ekland. Sensacional, tensa, emocional. Un film que acredita una auténtica categoría. Mayores 14 años.

CALATRAVAS. — 5,15, 7,45 y 10,45. Estreno de emoción. Eastmancolor. «Mercancía humana» (s. c.). Jack Taylor, Sylvia Solar. Intenso suspense. Mayores de 14 años.

COLISEO. — Hoy, de 4 a 1. Excepcional doble. «Mi marido y sus complejos» (3). José Luis L. Vázquez. Gracita Morales. ¡Explosiva! ¡Divertidísima! y «Adiós Texas» (3). El mejor «western» del año. Mayores 18 años.

CONSULADO. — Hoy, estreno de otro éxito colosal: «Péndulo» (3). Technicolor. Con George Peppard, Jean Seberg y Riley. Para la Policía un asesinato es una rutina diaria ¡menos cuando el sospechoso es un policía! Mayores 18. 5,30, 7,45, 10,45.

CORDON. — 5,30, 7,45 y 10,45. ¡El estreno de las carcajadas! Dos «inocentes hermanos —José L. López-Vázquez y A. Closas—, un precioso «bebé» y... ¡Gracita Morales! con Laura Valenzuela, en «La visita que no tocó el timbre» (3). Mayores 14.

GOYA. — Hoy, el tan esperado estreno «Bajo el signo de Montecristo» (2) en Eastmancolor. Michael Auclair, Pierre Brasseur y Raymond Pellegrin. En visión moderna de la novela de Alejandro Dumas. Una película para todos los públicos. 5,30 7,45 y 10,45.

GRAN TEATRO. — Hoy, a las 5,15, 7,45 y 10,45 noche. Un estreno de categoría excepcional en Todd-Ao. «El detective» (4). Frank Sinatra. La película que asombra al mundo. (Rigurosamente mayores 18 años).

REX. — Hoy, de 4 a 10. Un programa memorable, de continuación de estreno. «Su juego favorito» (3 R). Rock Hudson. Alegre y picaresca y «El largo viaje» (3 R). Apasionante, de gran emoción. Mayores 18 años.

TIVOLI. — 5,15, 7,45 y 10,45. ¡Excepcional estreno! Con la gran pareja romántica Omar Sharif y Anouk Aimee, la grandeza del amor..., la servidumbre de la pasión en: «Una cita! (3). Metrocolor. ¡Una apasionante historia! Mayores 18.

CALIFICACION MORAL

1, niños; 2, mayores de 14 años; 3, mayores de 18 años; 3-R, mayores de 18 años, con reparos y 4, gravemente peligrosa.

M.E.C.D. 2017

BRILLANTISIMOS JUEGOS FLORALES EN BRIVIESCA COMO EXALTACION DE CASTILLA Y LA BUREBA

Actuó de mantenedor el poeta D. Manuel Alcántara, interviniendo también otros «alforjeros» de la poesía, presididos por D. Conrado Blanco, a todos los cuales presentó Fr. Valentín de la Cruz

Presidieron el solemne acto la «reina» y su corte de honor, asistiendo el presidente de la Diputación, con el Ayuntamiento de Briviesca y una representación de la Institución "Fernán González"

La ciudad de Briviesca fue sede el pasado domingo, del segundo certamen poético que, patrocinado por el gran mecenas de la poesía, don Conrado Blanco, está dedicado a la exaltación de Castilla y la Bureba y organizado por el Ayuntamiento de la capital burebana.

Poetas, escritores, intelectuales y otros amantes de las Letras se dieron cita para asistir a la brillante justa poética que convirtió a Briviesca, por méritos propios y por decisión de Conrado Blanco, en la capitalidad poética de la Vieja Castilla.

La fiesta literaria tuvo como marco el "Teatro Moderno" cuyo escenario aparecía adornado con profusión de flores naturales artísticamente colocadas, campeando en el telón de fondo los escudos de Briviesca y de la provincia, bajo los que se montó el trono de la "reina" de la ciudda y de la fiesta y los sitiales de sus damas de honor. En los laterales ocuparon asientos los poetas de "Alforjas para la Poesía", institución creada y mantenida por Conrado Blanco Plaza.

Los poetas galardonados y los «alforjeros», en grupo con el presidente de la Diputación (Foto FEDE)

A las doce en punto partió de la Casa Consistorial de Briviesca un brillante cortejo, precedido de la banda de música local. Lo encabezaba un nutrida representación de la Institución "Fernán González", Academia Burgense de Historia y Bellas Artes, presidida por el vice-director D. Ernesto Ruiz y G. de Linares. Figuraban a continuación las damas de honor de la "reina" del brazo de los poetas galardonados en el certamen literario y los "alforjeros" y, a continuación, la "reina", señorita Ana María García Gómez, acompañada por don Conrado Blanco Plaza. Por último marchaba el Ayuntamiento en pleno con su alcalde, don Julián González Amigo, presidiendo la Corporación don Pedro Carazo Carnicero, presidente de la Diputación que ostentaba la representación del gobernador civil y jefe provincial del Movimiento. Entre las autoridades y personalidades asistentes se encontraban el secretario de Cámara del Arzobispado, don Mariano Barriocanal y los delegados provinciales de Información y Turismo y de la Vivienda, don Emilio Villalaín y don Pablo Arribas, respectivamente, así como la totalidad de las autoridades locales de Briviesca.

La comitiva hizo su entrada en el "Teatro Moderno" a los acordes del Himno de Briviesca y entre los aplausos del numeroso público que llenaba por completo el amplio salón.

Ocupó la "reina" su trono en el escenario, acompañada de sus damas de honor y los poetas de "Alforjas para la Poesía" los laterales del escenario, situándose las autoridades en las primeras filas del patio de butacas.

El presentador de la justa poética, Fray Valentín de la Cruz, C. D. pronunció un bello discurso con delicada salutación a la "reina" y elogio poético de Conrado Blanco del que dijo que "va sembrando gracia por la boca de sus Alforjas". Dio la enhorabuena a los poetas galardonados y agradeció la presencia de las autoridades que, en la era de la tecnocracia, saben dedicar una parte de su tiempo a la Poesía. Hizo referencia al fuero que doña Blanca concedió a Briviesca y después de subrayar cómo la "poesía no es más que una corte de razones fermosas y discretas", entonó un canto a la mujer burebana en la que destacó su belleza y discreción y de la que dijo que tan magníficamente sabe entonar el himno de la Fe.

Seguidamente, al secretario de la Corporación municipal, don Miguel Angel Prieto Sáez, dio lectura al acuerdo municipal por el que, se otorgaba la flor natural del certamen poético al poeta burgalés don Bernardo Cuesta Beltrán, por su trabajo "Tierra firme", presentado bajo el lema "Arlanza" y destinado a exaltar a Castilla y la "almendra de oro" a los también poetas burgaleses don Federico Salvador Puy y don Carlos Frühbeck de Burgos, por su poema "Bureba en nuestros ojos", presentado bajo el lema "Espiga de esperanza" y destinado a exaltar a la Bureba.

A continuación, don Bernardo Cuesta Beltrán recibió de manos de la "reina" la Flor Natural de los Juegos y el premio, de 25.000 pesetas. En homenaje a la "reina", señorita Ana María García Gómez, recitó el poeta un bello madrigal compuesto con este motivo. A continuación declamó el trabajo por que había sido premiado, cosechando al final una gran ovación que duró varios minutos.

Don Federico Salvador Puy y don Carlos Frühbeck de Burgos recibieron a continuación, de manos de la "Reina" la "almendra de oro" y el premio de 25.000 pesetas con que está dotado el galardón. Salvador Puy recitó un bello poema en homenaje a las damas de la corte de honor, señoritas Celia Alonso de Santocildes Sanjuán, Amelia Díez Cuesta, Ana María Martínez Ortiz y María Isabel Villanueva Trespaderne; poema que fue acogido con calurosos aplausos. Por su parte, Frühbeck de Burgos recitó el trabajo premiado y nuevamente el público aplaudió durante largo rato la composición del premio destinado a la exaltación de la Bureba.

Fray Valentín volvió a dirigir la fiesta para presentar al pregonero de los Juegos Florales, don Manuel Alcántara, poeta galardonado en múltiples certámenes nacionales y ganador igualmente, del Premio Nacional de Literatura.

Después intervino el señor Alcántara, quien entonó un cálido y elocuente canto a Castilla, a Briviesca, a las "Alforjas para la Poesía" y a Conrado Blanco. Dijo que los poetas habían llegado a Briviesca para llevarse en los ojos futuras canciones. Habló extensa y elogiosamente de la Castilla eterna, de sus hombres y sus palabras —con ligero acento de su tierra malagueña— cautivaron al público que le tributó al final para corresponder a la una fuerte ovación. Don Manuel Alcantara se vió obligado a levantarse varias veces de su sitial.

Como colofón de la fiesta tuvieron los Juegos Florales de la ciudad de Briviesca, la actuación de los poetas de "Alforjas para la Poesía", por riguroso sorteo, según en ellos es costumbre, Francisco Garfias recito "Una pregunta", "Era de lumbre" y "Pueblo"; Federico Muelas, "Salmo a la esposa", "Soneto al chopo en Noviembre" y "Una canción"; José García Nieto, "Un madrigal" "Décimas del Guadarrama" y "Geografía es amor"; José Antonio Medrano, "Esa nube", "Villancico de la rueda" y "Soneto a la cueva milagrosa"; Ginés de Albareda, "A la encina", "Sometimientos" y "Primera Comunión"; y José Manuel García Verdugo, "Poema a Castilla, tierra de hombres", "La sequía" y "Cancioncilla que no pide imposibles".

Por último, Conrado Blanco pronunció breves palabras en las que glosó y elogió la intervención de los poetas, bajo el reinado de la belleza de la mujer burebana. Tuvo palabras de gratitud para todos y en especial para el jurado calificador del certamen, el Ayuntamiento, el presidente de la Diputación y la Institución "Fernán González" lamentando que una ligera indisposición hubiera privado de asistir al acto a su docto director, don Ismael García Rámila. Finalmente recitó dos de sus composiciones poéticas que fueron calurosa y largamente aplaudidas.

Concluído el acto, se formó nuevamente la comitiva literaria que fue despedida por el público con una gran ovación, mientras por los altavoces se interpretaba el himno a Briviesca.

Como final de la fiesta, fue servido un almuerzo en el "Hostal Vallés". A los postres, el cronista de la ciudad de Briviesca, don Enrique Gálvez-Cañero González, dió lectura a unas cuartillas en las que agradeció la presencia de "Alforjas para la Poesía" en Briviesca y expresó la gratitud de toda la Bureba al gran mecenas, don Conrado Blanco.

Al almuerzo se sumó el alcalde de Burgos, don Fernando Dancausa de Miguel, quien, por deberes ineludibles de su cargo, se vio en la imposibilidad de asistir a la celebración de los Juegos Florales, a los que había sido especialmente invitado.

Pasadas las seis de la tarde, concluyó la brillante jornada poética.

La «Reina» y su corte de honor, fotografiadas por «Fede» momentos antes de iniciarse el lucido cortejo que desde el Ayuntamiento se dirigió al teatro. — (Foto FEDE)

Don Manuel Alcántara, durante su brillante discurso como mantenedor de los Juegos Florales. — (Foto FEDE)

Un momento de la magnífica intervención oratoria del «mecenas» de los Juegos, Conrado Blanco. — (Foto FEDE)

CON UNA RECEPCION EN EL AYUNTAMIENTO Y UNA COMIDA DE HERMANDAD SE CLAUSURO LA REUNION DE LOS CARDIOLOGOS

Previamente, los asambleistas visitaron la Catedral

El domingo finalizó la VI reunión de la Sociedad Castellana de Cardiología, en la que han tomado parte especialistas procedentes de diversas provincias españolas.

En compañía de sus respectivas esposas, los cardiólogos acudieron primero a la Catedral, que visitaron con toda atención y asistieron a una solemne misa rezada, que celebró el canónigo y presidente de la Facultad Teológica del Norte de España, don Nicolás López Martínez.

A la una y media de la tarde, fueron recibidos en la Casa Consistorial. El alcalde, don Fernando Dancausa, a quien acompañaban los capitulares señores Muñoz Avila, Francés, Reol, García y Ocio, dio la bienvenida a los participantes en la mencionada asamblea, a quienes acompañaba también el presidente del Colegio Oficial de Médicos, don Pedro Avellanosa.

En la Sala de Jueces, el alcalde les dirigió unas cordiales palabras de saludo y bienvenida, subrayando los momentos de resurgimiento que vive la ciudad en los aspectos industrial y mercantil y de sus esperanzas de incorporar a su desarrollo con mayor pujanza el cultural y universitario. De ahí que el Ayuntamiento sintiera honda satisfacción de poder recibir y saludar en la Casa de la Ciudad a una representación tan brillante de la Medicina española, en el campo de la cardiología. Finalizó sus palabras deseándoles que se lleven de Burgos un gratísimo recuerdo.

El presidente de la Sociedad Castellana de Cardiología, don Leopoldo Fabra, agradeció las hospitalidad burgalesa y la atención del Ayuntamiento, diciendo que se habían cumplido ampliamente los dos principales propósitos que acariciaba la reunión de cardiólogos en Burgos: uno científico y otro de hermandad. Expresó su reconocimiento a las autoridades y Corporaciones de Burgos por su colaboración al éxito de las tareas, subrayando el alto nivel científico que había alcanzado y la importante aportación de los compañeros del Burgos, especialmente del moderador don José Luis Arias Martínez-Mata.

Por último se sirvió una copa de vino español.

Durante su visita al Ayuntamiento, fueron mostradas a los cardiólogos las reliquias históricas que se veneran en la Sala de Jueces, siendo obsequiados con publicaciones cidianas.

Finalmente, en el restaurante Casa Ojeda, los médicos participantes en dichas jornadas, se reunieron en un almuerzo de despedida, al que también asistieron el presidente del Colegio de Médicos de Burgos y varios miembros de la Corporación municipal.

La VII reunión de la Sociedad Castellana de Cardiología se celebrará el 12 de Diciembre próximo en Madrid y versará sobre "Fisiopatología de la arritmias cadíacas".

SUPROIN

DISPONE PARA ENTREGAS EN EL ACTO
DUMPERS.
GRUAS TORRES:
Alcance 11 m.
Altura hasta 20 m.
Y OTROS MODELOS DESDE 80.000 Ptas. y 160.000 Ptas.
RODILLOS Y PLANCHAS VIBRATORIAS.
HORMIGONERAS de todas capacidades.
ANDAMIOS METALICOS.
CHAPAS DE ENCOFRADOS
CABALLETES y BURRIQUETAS.
MARTILLOS ROMPEDORES Y SUS ACCESORIOS.
APAREJOS DE ANDAMIO.
ENDEREZADORAS DE VARILLA.
TRONZADORAS DE DISCO y GUILLOTINA.
VIBRADORES varios tipos.
San Pedro y San Felices, 27, teléfono 207431
BURGOS

AZAFATA
Una salida profesional de gran porvenir
AUXILIAR DE TECNICO DE EMPRESA TURISTICA
NO SE EXIGE TITULO
Matrícula abierta en
ESCUELA DE TURISMO
C/ San Pablo, 25

«IMBUSA»
INMOBILIARIA BURGOS, S. A.
2.ª FASE - Edificios F-1; F-2 y F-3
EN LA AVENIDA "REYES CATOLICOS"
La mejor zona del ensanche de Burgos
PISOS desde 400.000 a 475.000 pesetas
Por sólo 50.000 pesetas de ENTRADA
Resto a DIEZ AÑOS
Magníficas viviendas compuestas de:
COMEDOR-ESTAR ● TRES DORMITORIOS ● BAÑO COMPLETO ● COCINA Y CALENTADOR DE AGUA A BUTANO ● CALEFACCION CENTRAL A FUE-OIL
ESMERADISIMA CONSTRUCCION
Información y venta: en la propia urbanización y San Nicolás, 7, 1.º
Aval de entregas a cuenta: Compañía Española de Seguros de Crédito y Caución. Póliza 14014. Caja de Ahorros Municipal Cuentas 1867/3; 1887/7 y 1888/7.

El hogar de los novios burgaleses en:
muebles evelio
VITORIA, 56... 58, 60, 62

¡¡Pisos lujosos...!!
De tres, cuatro, cinco habitaciones, calefacción, baño completo, cocina equipada, maravillosas vistas, tranquilos, soleados, pero mejor... ¡Véalos! o bien permutamos por fincas rústicas.
Informa y enseña:
AGENCIA PALENCIA
PLAZA CALVO SOTELO, 6

M.E.C.D. 2017

EBRO sigue en cabeza.. y distanciándose

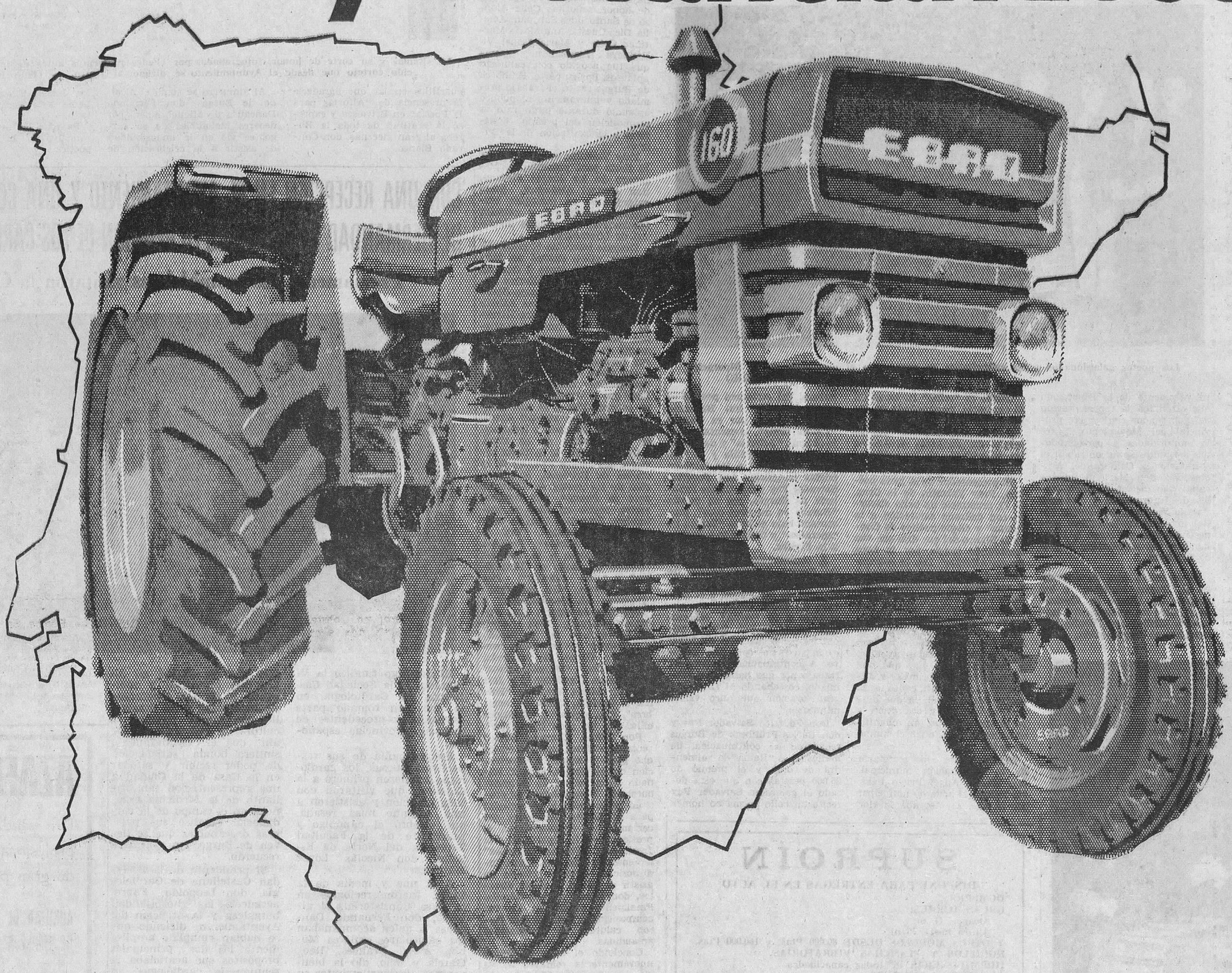

TRACTORES MATRICULADOS	1968 12 meses	1969 9 meses
POTENCIA MEDIA		
EBRO	**8.830** (53,30%)	**7.189** (57,46%)
TODAS LAS DEMAS MARCAS	7.737	5.323
TODAS POTENCIAS		
EBRO	**9.342** (40,01%)	**8.636** (44,73%)
TODAS LAS DEMAS MARCAS	14.008	10.670

Prácticamente de cada dos tractores matriculados uno es **EBRO** ...y de éstos hay más de 70.000 trabajando!

Mecanícese con **EBRO** y ahorre en precio de compra y en recambios

Motor Ibérica, S.A.

M.E.C.D. 2017

Miranda

EL MIRANDES VENCIO AL BERCEO POR CUATRO TANTOS A UNO

Mucho público en Anduva, tarde agradable, con algo de viento y excelente terreno de juego.

Alineaciones:

Berceo: Rodríguez; Echezarreta, García, Muñoz; Llona, Suárez; López, Aguado, Pérez, Felipe y Calatrava. En la segunda parte, hicieron los dos cambios permitidos y después un jugador ocupó el puesto de portero, pasando Rodríguez a la delantera.

Mirandés: Villasante; García, Ciaurriz, Cantera; Plaza, Abecia; Urruchi, Pagalday, Pérez-Navares, Iribarren y Lafuente. A los 23 minutos de la segunda parte, Abecia resulta lesionado al recibir un plantillazo y es sustituído por Tolosana.

Dirigió el encuentro —es un decir— el colegiado navarro señor Bonafau, ayudado en sus errores por los señores Martínez y Palacios. El arbitraje fue algo fuera de serie, como ya veremos más adelante.

A medio minuto de comenzado el partido se produce el primer error inexplicable del colegiado. Un jugador logroñés envía la pelota fuera de banda y cuando los locales se disponen a poner el balón en juego, lo hace el equipo contrario sin que el árbitro se entere. El balón es impulsado hacia el área mirandesa, la defensa se queda quieta ya que hay un jugador en claro fuera de juego y éste recoge el balón y tira tranquilamente a gol, marcando el primer tanto de la tarde y el señor Bonafau, ante el estupor de jugadores y público da por válido el tanto. El escándalo es mayúsculo y el desconcierto en las filas mirandesas total, ante tamaña injusticia. Pronto reacciona el equipo local y a punto está de conseguir el empate en una buena jugada de la delantera.

A los 14 minutos se produce una falta cerca del área grande berceista y Abecia, de un gran tiro establece el empate. Poco después, Pérez-Navares está a punto de marcar y se produce el primer saque de esquina, que a punto está de convertirse en el segundo gol mirandés. Los locales atacan una y otra vez y en uno de estos ataques un jugador logroñés detiene el balón con las dos manos y el señor colegiado tampoco pita la falta y deja que el juego continúe, llevándose el balón el mismo jugador que había cometido la falta. Después se produce un fuera de banda del Mirandés y el señor Bonafau, siguiendo con sus errores, indica que saque e lequipo local.

Faltando dos minutos para el final, el señor Bonafau, haciendo esta vez alarde de vista, anula un gol al Mirandés por falta de Iribarren. Nueva bronca para el colegiado que un minuto más tarde es descomunal cuando después de una gran jugada de la delantera, Iturricha, de cabeza, envía el balón a las mallas y el señor Bonafau en otro exceso de "vista" invalida de nuevo el tanto y llega el final del primer tiempo con el empate a goles válidos y con otra gran bronca para el equipo arbitral cuando se retira a los vesturarios. Bronca que es aún mayor cuando de nuevo hacen su aparición en el terreno de juego.

En el segundo tiempo, al medio minuto, cae lesionado por primera vez Abecia, que se recupera. Se produce el primer córner de esta parte favorable al Mirandés. Lo saca Lafuente y en la jugada que se produce, un defensa despeja con la mano dentro del área. El señor Bonafau tan meticuloso al anular los dos tantos mirandeses, no lo es ahora y coloca el balón fuera del área. Otra bronca. Saca la falta Lafuente y a punto está de marcar de nuevo.

Se produce otra falta que saca Lafuente también. Cuando van transcurridos nueve minutos de esta parte y Pérez-Navares remata imparable a red y ¡¡por fin!! el señor Bonafau concede el tanto.

A los 15 minutos, Pérez-Navares pasa a Urruchi y el extremo derecho rojillo, con mucho efecto desde fuera del área, marca el tercer tanto, que es acogido con una gran ovavión.

Sigue la presión mirandesa e Iribarren, Pérez-Navares, Lafuente y Plaza, pierden claras ocasiones de marcar. A los 28 minutos, Abecia, que estaba realizando un estupendo partido, recibe un plantillazo y tiene que retirarse del terreno, saliendo en su lugar Tolosana. Sigue el dominio y cuando faltan cuatro minutos para el final. Lafuente lanza un córner e Iribarren, de forma impecable, remata de cabeza a la red ayudando Pagalday a que el balón entrara. Es el cuatro-uni y sin más incidencias, termina el encuentro.

—o—

Sin las descaradas equivocaciones del señor Bonafau y sus ayudantes, el partido hubiera sido una auténtica exhibición del Mirandés, pero la concesión del tanto riojano al medio minuto de juego y los demás errores del árbitro, desconcertaron a los locales. Por lo demás, el Berceo no demostró nada notable a no ser ese afán de todos los equipos que nos visitan de no dejar jugar.

Del Mirandés diremos que la defensa anduvo francamente mal, sobre todo por el centro, donde Ciaurriz no tuvo su tarde. Formidable Abecia en la línea media hasta que tuvo que retirarse. También Plaza estuvo muy bien yendo a más durante el encuentro. En cuanto a la delantera, todos sobresalientes, destacando el gran trabajo de apoyo realizado por Pagalday, que está rindiendo como nunca. En suma, un buen encuetnro por parte del Mirandés, a pesar de la oposición del señor Bonafau. un resultado amplio, aunque pudo serlo mucho más y el Mirandés, que sigue su marcha victoriosa.

En Miranda de Ebro
SE TRASPASA Bar - Restaurante
HABITACIONES, EN CARRETERA MADRID-IRUN
INFORMES: TELEFONOS 31-10-92 y 31-06-40

Aranda

¿SE CREARAN NUEVAS PARADAS DE TAXIS?

Ya está libre la plaza del 7 de Agosto, donde se pretendía instalar una nueva parada de taxis o al menos algunos taxistas lo habian solicitado.

No se pudo tomar el acuerdo por el Ayuntamiento con anterioridad debido a que el lugar donde se solicitó se encontraba ocupado en aquella fecha, pero al quedar libre hemos observado que en él se estacionan en plan de aparcamiento turismos al igual que lo hacían con anterioridad a esa ocupación de la que hemos tratado en varias ocasiones.

Tampoco sabemos nada de lo que piense la primera autoridad sobre el particular. Lo cierto es que la carencia de lugares de aparcamiento en nuestra villa, es motivo para que se aprovechen al máximo los menores espacios que presenten la oportunidad de su ocupación por parte de los propietarios y conductores de vehículos de todo tipo.

De todas maneras, hemos de insistir sobre la necesidad de que se señalen más paradas de taxis en Aranda, pues el elevado número de los existentes y el poco espacio de que disponen para situarse todos y la necesidad de una distribución de las paradas por los diferentes sectores de nuestra villa, imponen una revisión de este servicio para que el transeunte pueda tomar un taxi en lugares próximos a donde se encuentre.

Debe darse una solución tanto a la creación de nuevas paradas de taxis como a esa mejor distribución de los servicios de que nos venimos ocupando.

¿SE VA A ABRIR AL SERVICIO EL NUEVO ARCO?

Estos días hemos venido dando información del estado del torreón del Ayuntamiento y de su inminente demolición por la amenaza de ruina que ofrece y también nos hemos referido al paso de larco existente, así como del nuevo que se ha construído que, al parecer, está a falta de que se limpie para que se facilite el tránsito de vehículos por el mismo.

Habiendo observado que se está procediendo a la rápida limpieza del citado arco, nos cabe formular la pregunta que encabeza esta crónica, si bien hemos de significar que su pavimentación está sin realizar, puede surgir la segunda parte de la pregunta: ¿se va a dar paso a este arco encontrándose si pavimentar? A esas dos preguntas no podemos responder por el momento, pero, no obstante, confiamos en que algo se va a hacer.

NUEVO COADJUTOR DE SANTO DOMINGO

Para cubrir la vacante de coadjutor de la parroquia de Santo Domingo, ha sido designado por nuestro Prelado, don Tomás Quintana Morquillas.

El nuevo coadjutor cursó sus estudios en el Seminario de Burgos, recibió la ordenación acerdotal el año 1957 y desde entonces ha ejercido su ministerio por tierras de Villadiego.

Junto con nuestra felicitación, le ofrecemos nuestras oraciones para que el Señor bendiga muy copiosamente su labor entre nosotros y nos felicitamos todos, seguros de que su celo apostólico ha de ser la mejor bendición para nuestra parroquia y nuestra villa.

RELIGIOSA DIFUNTA

Dentro de los muchos difuntos de esta villa, para todos igualmente queridos, queremos reseñar la defunción de Felisa García Martín, religiosa del Monasterio de MM. Bernardas. Falleció a los 75 años de edad y a los 52 años de frofesión religiosa.

Acompañamos en el sentimiento a dicha comunidad y pedimos a Dios que a su sierva, que vivió exclusivamente para El, le conceda el Reino de la luz, del descanso y de la paz. Este mismo deseo expresamos a Dios en nuestras oraciones en favor de los difuntos de nuestra población.

PARROQUIA DE SAN JUAN

Por medio de la presente nota, se invita a las señoras de la parroquia de San Juan, a una reunión que tendrá lugar mañana, miércoles, en la misma iglesia parroquial, a las cinco de la tarde.

TRIDUO DE NUESTRA SEÑORA DEL VALLE

En la capilla de las Madres Bernardas de nuestra villa ha tenido lugar un solemne triduo en honor de Nuestra Señora del Valle durante los días 8, 9 y 10. Los dos primeros días a las seis de la tarde hubo santo rosario y sermón.

El último día del triduo, a las ocho de la mañana, se celebró una misa rezada y a las diez, una misa cantada. Por la tarde, a las cinco, tuvo lugar la bendición.

EL DOMINGO

El pasado domingo se ha caracterizado por el viento un tanto frío que reinó durante las principales horas del día, viento que no originó más que las naturales molestias inherentes a la época en que nos encontramos.

Por lo demás, transcurrió como un domingo cualquiera sin novedades que alterasen la monotonía de estos domingos otoñales precursores del invierno, salvo una novedad que por la mañana produjo un impacto en aquéllos que están siempre pendientes de lo que pueda suceder o que se anuncia.

Nos referimos a un partido de fútbol que se había anunciado para las diez de la mañana entre dos conjuntos de aficionados: El C. D. Lacor y el C. D. Camos, con la particularidad de que a todos los que acudieron les obsequiaron con un bocadillo de jamón y una caña de vino, excelente aliciente para que los que a esas horas les gusta madrugar en domingo, que ya es decir, y no tenían nada que hacer, subiesen al campo de deportes.

El partido fue divertido y los fenómenos o aspirantes a fenómenos, bregaron y se cansaron de lo lindo, pero todos se entretuvieron con las incidencias de este encuentro, uno de tantos que al parecer ahora tanto se prodigan, pues ya no son solamente los jóvenes ni los en cierto modo profesionales los que juegan, sino que todo el mundo se considera con derecho a formar en las líneas de algún equipo llámese como se llame.

El resultado fue favorable al C. D. Lacor y no queremos ni pensar en la alegría que esto les supuso, cosa muy natural, pues en general en esta clase de partidos, lo que se pretende es divertirse y si se puede, alzarse con la honrrilla del triunfo.

FARMACIA DE GUARDIA

la honrilla del triunfo.
tro, plaza del Caudillo, 18.

VENDO COCHES
de ocasión, 1.400 C - Simca, 1.000 G. L. - 850 Esp. - Ondine - 600.
Auto Arandino. Teléfono 298.
ARANDA DE DUERO

TRASPASO
LOCAL COMERCIAL
CENTRICO EN ARANDA DE DUERO
Teléfono 765

Solicitamos para esta provincia
firma introducida en la línea agrícola e industrial para actuar como concesionarios de filtros de aceite, gas-oil y aire marca PUROLATOR para equipos industriales y agrícolas.
Indispensable poseer amplia red de distribución y experiencia en consonancia con este artículo.
Interesados dirigirse por escrito a:
RODAJES Y TRACTORES. — JULIAN CAMARILLO, 42 — Ddo. MADRID-17

SE NECESITA
AYUDANTE - TECNICO - SANITARIO - DIPLOMADO
Calor y Frío Industrial, S. A.
Calles 4 y 13 (Ventilla) — Burgos — (ROC. Núm. 1.895)

AGENTES DE VENTA
Ingresos iniciales: 12.260 pesetas.
Edad: mínima, 23 — máxima, 35.
Interesados, presentarse hoy, martes, de 11 a 1 y de 4 a 7.
HOTEL CONDESTABLE. — Recibe Sr. Miranda.
(Absténganse curiosos)

POR SUPRIMIR TALLER
Tipografía, vendemos máquinas, 2.000 kilos tipos, imposiciones, chivaletes, etc.
LA CELLOPHANE ESPAÑOLA, S. A.
TELEFONO 20-52-07

TRACTOR Zetor
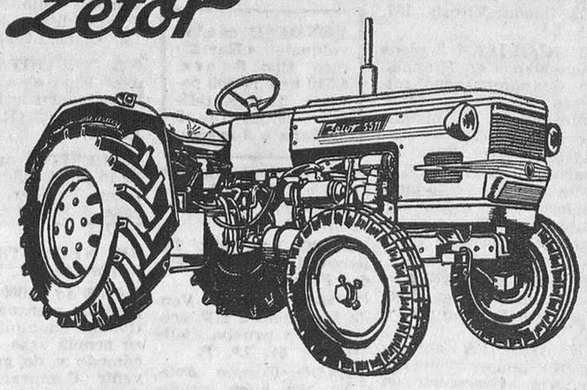
ULTIMO MODELO
Potencia 40 - 52 y 60 caballos
☆ DOCE VELOCIDADES
☆ FRENOS HIDRAULICOS
☆ CON EQUIPOS DE HERRAMIENTAS Y PIEZAS DE REPUESTO
FACILIDADES DE PAGO CON CREDITO AGRICOLA
EXISTENCIAS EN BURGOS PARA ENTREGA INMEDIATA
Importadores generales:
MONTALBAN, S. A. - MADRID
Véalos en:
Casa Grigelmo
Calle Valladolid, 2 BURGOS

GUIA FACULTATIVA

JOSE LUIS RICA RICA
TOCOGINECOLOGO
Consulta: 12 a 2 y 4 a 6
Vitoria, 21, 1.º
Teléfonos 201865 y 204771

A. LOPEZ GOMEZ
GARGANTA, NARIZ Y OIDOS
Consulta de 11 a 2
Espolón, 28. — Teléfono 203577

S. IÑIGO
OCULISTA
Consulta de 1º a 2 y de 6 a 7
Laín Calvo, 17, 1.º — Telf. 209923

JOSE MARIA ARAGÜES
MEDICO ODONTOLOGO
Teléfono 205378
Queipo de Llano, 2

Dr. BAÑUELOS
OCULISTA
Plaza Mayor. — Teléfono 201066

Jesús Buitrago Morote
CARDIOLOGO
Sanjurjo, 9. — De 12 a 2
Teléfono 201476 y 219118

Alonso Bañuelos
OFTALMOLOGO
Espolón, 2. — Teléfono 209349

RICARDO CUEVA
GARGANTA, NARIZ Y OIDOS
Nuevo edificio San Lesmes 18, 5.º, A. — Teléfono 201721

JERONIMO IGLESIAS
MEDICO DENTISTA
RAYOS X
Vitoria, 141, 1.º - (Juan XXIII)

MIGUEL CAMPO
TOCOGINECOLOGIA
Del Igualatorio Médico Colegial

J. MARTIN PARDO
PULMON Y CORAZON
Héroes de la División Azul 3, 1.º D. — Teléfono 204166

M. SANCHEZ DUEÑAS
Medicina y Cirugía de Sistema Nervioso, Cráneo y Columna vertebral. Electroencefalografía
Calle Calatravas, 3, 1.º, Dcha
Consulta de 4 a 6
Excepto sábados
Carmen, 4, 6.º — Tel. 20 26 37

M. A. RUIZ DE TEMIÑO
DENTISTA
San Juan, 8, 2.º - Telf. 204370

Arias Martínez Mata
CARDIOLOGO
Alonso Martínez, 7. - Tel. 200395

F. J. SANZ ALVAREZ
PUERICULTOR
Especialista de niños
Consulta de 11 a 2 y horas convenidas
Avda. del Cid, 36, 3.º, C

R. PLASENCIA
OFTALMOLOGO
Consulta de 1 a 2 y de 5 a 7
Vitoria, 30. — Teléfono 206591

RAMON LLORENTE
TRAUMATOLOGIA Y ORTOPEDIA
Consulta de 1 a 2
Queipo de Llano, 2, 4.º, Izqda.
Teléfonos 201702 y 202165

JOSE ALONSO
CORAZON Y NUTRICION
RAYOS X
Consulta de 12 a 2 y de 5 a 7
Espolón, 24, 2.º — Telf. 201912

E. SUAREZ MUÑIZ
ESPECIALISTA EN GARGANTA, NARIZ Y OIDOS
Padre Silverio, 4, 3.º A
(El Carmen). — Telf. 207493
Consulta diaria de 12,30 a 2
(excepto sábados)

JOSE CARAZO
PARTOS Y ENFERMEDADES DE LA MUJER
Del Hospital de Barrantes y Cruz Roja
Vitoria, 31 — Teléfono 208591

Dr. RENEDO
CIRUGIA, VIAS URINARIAS
Concepción, 15, 2.º
(De 11 a 1)
Teléfono 207376

A. BENITO BRAVO
Médico Dentista
BURGENSE, 22

José M. de Sebastián
MEDICO
ANALISIS CLINICOS
TRANSFUSIONES
Vitoria, 19, 2.º — Telf. 203789

AGUSTIN RIVAS
PARTOS, ENFERMEDADES y CIRUGIA DE LA MUJER
Avenida del Cid, 6, 5.º, A
Teléfono 203832

JESUS SANCHEZ MARTIN
MEDICINA INFANTIL
PUERICULTOR DE LA S. S. por oposición
Vitoria, 56, 1.º — Telf. 202916
Consulta a las 12 y horas concertadas

P. Varona Gómez-Acedo
TRAUMATOLOGIA, CIRUGIA, ORTOPEDIA Y REHABILITACION
Aparicio y Ruiz, 3, 7.º
Teléfono 204454
De 12 a 2 y horas concertadas

V. Ojeda Carcedo
APARATO DIGESTIVO Y NUTRICION
Metabolimetría
Consulta de 10 a 1 y de 4 a 6
Análisis clínicos — Rayos X
Vitoria, 20. 1.º — Telf. 203667

CARLOS RODRIGUEZ
OCULISTA
CIRUGIA OCULAR
Héroes del Alcázar, 1, 5.º
Teléfono 207063

J. M. Movilla Cuadrado
Especialista del sistema nervioso. Electroencefalografía. Exploraciones especiales de cerebro por medios radiográficos
Consulta de 12 a 2 y horas concertadas (excepto sábados)
Concepción, 17. Telf. 200914

M. CALVO PINILLOS
Aparato respiratorio. Corazón Bronquios. Electrocardiografía Espirografía. Ventiloterapia y RAYOS X
Calle Vitoria, 27. - Tel. 202048

Dr. V. MATEOS LOPEZ
GIRUGIA GENERAL
TRAUMATOLOGIA, HUESOS ARTICULACIONES, RAYOS X
Avenida del Cid, 8, 1.º
Teléfono 202254

CARLOS ESCUDERO ESTEVEZ
TOCOGINECOLOGIA
Consultas, de 12 a 2 y de 5 a 7
San Lesmes, 3. — Telf. 207217

DOCTOR MIGUEZ
APARATO DIGESTIVO
Santander, 6

JOSE Mª MOLINA ARIÑO
Maternólogo del Estado
PARTOS - ENFERMEDADES DE LA MUJER
C. Jordana, 3, Telf. 203319

J. Villaquirán García
Médico Estomatólogo del Hospital Militar
Consulta de 1 a 2 y de 4 a 6
San Pablo, 20, 1.º
Teléfono 206593

E. GOMEZ FRANCO
MEDICO-DENTISTA
Del Igualatorio Médico Colegial
Avenida del Cid, 3. Tel. 203615

F. Infante Abajo
MEDICO DENTISTA
Laín Calvo, 20, 2.º
Teléfono 200346

Benigno Andrade Loma
MEDICO
ANALISIS CLINICOS
Plaza Calvo Sotelo, 9
Teléfono 205545

J. M. FRANCES
Medicina interna. — Rayos X
Consultas de 10 a 1 y de 5 a 6,30
Plaza de Vega. — Telf. 205446

A. GOMEZ LOPEZ
CORAZON Y PULMON
Del Hospital Militar
San Cosme, 2. — Telf. 205590

DOCTOR GARZON
PARTOS - ENFERMEDADES DE LA MUJER
ESTERILIDAD
Plaza de San Fernando, 3, 1.
Teléfono 201657

Lámparas todos los precios y estilos
muebles evelio
VITORIA, 56... 58, 60, 62

SE NECESITAN mecánicos 1.ª
para Diesel
Transportes José María Acha
OLAVEAGA - BILBAO
Tfnos. 416536 - 416731

MAXI-CHAQUETAS
★
ABRIGOS
★
TODO EN PUNTO
ARNAIZ
FRENTE A LA CATEDRAL

VISION PERFECTA
LENTES 70. 70.
OPTICA IZAMIL
LAIN CALVO, 28

INSTITUTO MEDICO DE RECUPERACION
Médico Rehabilitador: A. MARTIN COBOS
POLIOMIELITIS — HEMIPLEJIAS — REUMATISMOS
ACCIDENTES DE TRABAJO
Plaza de José Antonio, 2. — Teléfono 203487

L. RODRIGUEZ PASCUAL
Enfermedades de la piel
Consulta de 1 a 2 y de 6 a 7 tarde — San Pablo, 6, 4.º—Telf. 202946
DEPILACION ELECTRICA DEFINITIVA

Cuando gastes tu dinero en diversión, acuérdate de nuestros pobres enfermos y comprobarás la alegría que sientes al darnos una parte.

Asociación española de LUCHA CONTRA EL CANCER

M.E.C.D. 2017

ANUNCIOS ECONOMICOS

Estos anuncios se reciben en nuestra Administración (Calle Vitoria, 13. · Teléfono 207148), de NUEVE de la mañana a UNA Y MEDIA de la tarde y de CUATRO A SEIS Y MEDIA de la tarde, así como en todas las Agencias de publicidad.

PRECIO: 10 pesetas hasta diez palabras. Cada palabra más una peseta.

Alquileres

ALQUILO máquinas escribir sumar y calcula Crespo Plaza Alonso Martínez, 7, principal Teléfono 205947

SE ARRIENDA primer piso de chalet en La Quinta con muebles calor negro y un trozo de jardín Informes: Espolón. 20. Teléfono 202110

ARRIENDO locales para toda clase de comercios y oficinas, en Galerías comerciales Ausin, calle Vitoria 173 Cantero Concepción 2

ARRIENDO local comercial, calle Madrid, 200 m2 Cantero. Concepción 2.

ALQUILO local comercial totalmente acondicionado sin entrada Informarán: Teléfono 205054 Mañanas, de 10 a 12

ALQUILO piso muy céntrico amueblado todo confort. Informes Gestoría de Diego. San Cosme 6.

ALQUILO piso amueblado, céntrico. Informes Gestoría de Diego.

ALQUILO piso céntrico. Informes. Gestoría de Diego. San Cosme. 6.

SE ALQUILA piso económico. Informes: San Joaquín. 9.

PISO bien amueblado, céntrico, pequeño, calefacción, preferible teléfono, necesito. Ofertas, por escrito, a Mariano Rico –Publicidad–. San Juan, 41.

ALQUILO piso céntrico. 6 habitaciones, ascensor, calefacción y baño muy soleado Informes esta Administración.

SE ALQUILAN locales para almacenes muy céntricos. Informes: Plazoleta de Santa Agueda n.º 5, portería, de 12 a 2 mañanas, 4 a 6 tardes.

ALQUILO primer piso en calle La Puebla, número 25. Razón días laborables en tel. 206005.

SE ALQUILA piso céntrico. Estanco Laín Calvo.

SE ALQUILA piso en calle del Carmen, 5 habitaciones con armarios empotrados, 2 baños más servicios, terrazas. Informarán telf 206697

ALQUILO piso. Rey Don Pedro, 40, 1.º.

ARRIENDO piso amueblado detrás de la gasolinera de la calle Vitoria, teléfono 208071.

NECESITO piso primero o principal con teléfono para oficinas. Escribir esta Administración, n.º 8.934.

ALQUILO piso estrenar, calefacción central Informes, teléfono 207336.

ALQUILO, vendo o traspaso local 45 metros, por San Gil, propio almacén tienda, cochera, etc. Fernán González, 34 1.º C (De 4 a 7).

SE ALQUILA piso nuevo, céntrico, soleado, ascensor, calefacción industrial. Razón: Melchor Prieto, 16, portería.

CEDO piso amueblado a señoritas o estudiantes, razón calle Calvario, n.º 12, 4.º.

ALQUILO piso Francisco Salinas 31 bis, llamar al 206410.

ALQUILO piso sin amueblar en Vitoria, 202. Razón: Vitoria, 137, 1.º, 2.ª.

SE ALQUILAN 2 pisos amueblados en Francisco Grandmontagne número 20, 6.º, derecha. Informes en los mismos de 3 a 6.

ARRIENDO piso en Carretera Logroño. Edificio Everest, 4 habitaciones, calor negro etc. Informes: Portería, martes, miércoles de 2 a 5, sábado de 2 a 7.

SE ARRIENDAN dos habitaciones amuebladas, calle Sedano n.º 11, 5.º, derecha.

SE ALQUILA apartamento invierno en Benidorm. Carretera de Logroño n.º 17, 1.º, C.

ALQUILO piso amueblado, calefacción central, junto Academia Ingenieros, tel. 200731.

ALQUILO piso amueblado, 4 habitaciones, calefacción y cuarto de baño, teléfono 205655.

ARRENDAMOS lonjas comerciales, acondicionadas, centriquisimas: Primero, cuatro habitaciones. Vitoria, 21.

6.º Matemáticas, Física, Vitoria, 57, 1.º, izquierda. Tardes, tel. 202876.

Automóviles y accesorios

ALQUILER sin conductor, nuevos: Seat 1.500, 850 coupé, 600-D, Renault 10 y Renault 8, Morris y M-G 1.000 «Servi Auto» Sanjurjo, 9 Teléfono 207716

ALQUILER sin conductor: Seat 1.500, Simca, 600-D. GARAJE TURISMO Calle Vitoria, 20.

MOTORAMA. Servicio permanente de grúa. Con nosotros hasta el taller de su preferencia. Asunción de Nuestra Señora 1 Telf 203364

AUTOS FLEN Coches de alquiler sin conductor: 600-D, 850 Berlina y Coupé Seat 1.500, 124, 1.430 Morris M-G. Simcas nuevos. Garaje San Pedro de Cardeña, núm. 90. Teléfonos 208072 y 201874.

EXCURSIONES, viajes. Microbuses Europa. Coches hasta 25 plazas Teléfono 208551

AUTOS ALQUILER «Blanco». 600-D. 850 coupé. 124 (nuevos) Garaje Barriada Illera. B. 69. Teléfono 205638

SEAT 600-D. «Ondine». Simca 1 000 y Seat 1 500. toda prueba, vendo Facilidades. Talleres Pedro Vitoria, 105 y Carretera Madrid Irún. Km 247 Telf 219111

GAMONAL, 228 vende varios 600, 600-D, Gordinis, 6-12-V, 4-L, 4-L Super, 4-F; Dauphines desde 15.000 Ptas.; Gordinis desde 20 000 Ptas.; furgoneta Citroen 2 HP., Berlina Revisados Facilidades.

PEUGEOT 403, vendo particular, buen uso Ocasión. Telf. 207834 Horas oficina.

MICROBUS 15 plazas Servicio discrecional Teléfono 204777. Taxis Cavia

VENDO camiones usados, gran surtido, mayoría «Ebro», revisados, precios interesantísimos. Informes, Ansótegui. San Francisco, 30, teléfono 263 (permanente). Aranda de Duero.

VENDEMOS Seat 600. Furgoneta Citroen. Ondine. Admitimos Velomotor a cambio Hermanos Fuente. San Pablo, 18.

SEAT 600-D, 850, Seat 1.500, M-G. Vendo, Automóviles Barriocanal Miranda, 18.

SE VENDE camión «Austin-BMC», isotermo, con freno eléctrico y ganchos para colgar, a toda prueba. Muy barato. Informes, Defensores Oviedo, 11. Teléfono 206846.

VENDEMOS 600-D muy nuevo 32.000. Berlinas y furgonetas Citroen, Sanz Pastor, 6.

SE VENDE furgoneta Borgward, inmejorable estado. Garaje Franco. Carretera Madrid, 75 y 77.

FILTROS aceite, airegas-oil. Surtido completo, Continental Auto, S. A.

VENDESE camión volquete «Barreiros», tipo Saeta, 4.510 kgs. 80.000 pesetas. Tratar, teléfono 201560 (de 8 mañana a 3 tarde).

VENDO Ford antiguo, año 28 17 HP. Informes, Luis García. Lerma. Teléfono 49.

VENDO Seat 600. Talleres Moisés Calvo. Padre Flórez. 4.

OPORTUNIDAD: Vendo furgoneta 2 HP. económica, a prueba. Calle Madrid, 64, 1.º, B.

VENDO Furgón Avia, 2.500 kgs. buen estado. Informes, Carrocerías del Cura.

SEAT 600D, Seat 1.500, M-G, Citroen 2-HP. furgoneta, vendo, San Julián, 3, 1.º, D.

Asesorías

ASESORIA Técnica Laboral Baena Empresas · Trabajadores Sanjurjo, 9, Burgos. 205283.

ASESORIA Técnica Contable Fiscal «Tefica». Dirigida por intendentes mercantiles. Se asesora y gestionan todos lo asuntos mercantiles relacionados con empresas: como Organización de Empresas. Contabilidad (se dirigen y se llevan). Fiscal: Impuestos de todo tipo Créditos oficiales. Análisis de balances. etc. Oficinas: Cordón núm 8. Teléfono 208107.

Colocaciones

DAMAS: Sin previa experiencia pueden ganar dinero en su tiempo libre. Avon la entrena a llevar su propio negocio, distribuyendo los magníficos Productos Avon. Llame al teléfono 20-85-84 de Burgos (Señorita Gloria), o escriba al Apartado 14.875 de Madrid.

SE NECESITA chica externa con informes. Paloma, 35. Comercio.

SEÑORA o señorita, que sepa algo de cocina, mayor de 35 años. Informes: Telf 203275

SE OFRECE pintor empapelador especializado. Rapidez y garantía. Vea muestras domicilio sin compromiso Juncuas Tel 207606

SE OFRECE pintor empapelador especializado. Santamaría. Telf 206368

SE NECESITA cocinera para San Sebastián con informes. Razón. Vitoria, 15, 2.º.

ASISTENTA joven con informes necesito. Calvo Sotelo núm. 10, 1.º izquierda Casa Ojeda

SE NECESITA muchacha para 2 personas. Avenida Generalísimo, 8, 5.º, derecha.

ASISTENTA necesito, Sanz Pastor, 16, habitación, 7.

SE OFRECE joven de 27 años, para organizar y trabajar en empresa que precise controlar al máximo cualquiera de los departamentos administrativos, métodos y sistema propios adaptados del método americano moderno, manuales o mecanizados y por máquinas convencionales o electrónicas. Informes esta Administración.

SEÑORA para servicio señora sola se necesita. Informes, Miranda, 20, 1.º.

SE NECESITA asistenta de 9.30 mañana a 8 tarde. Sabiendo obligación, sueldo 3.000 pesetas y seguro. Sanjurjo 8, 6.º, derecha.

ASISTENTA o chica necesito, informes tardes, Plaza de San Julián, n.º 3.

EMPLEADA hogar o asistenta, buen sueldo. Razón. San Juan, 22. Portería.

FABRICA de bombillas busca buen representante para la provincia de Burgos. Escribir número 9.962, Vergara, 11, Barcelona-2.

SE NECESITA chica con experiencia. Informes en calle Vitoria 109, teléfono 206440.

SE NECESITA palista. Razón: Julio Martínez, Fuentecillas, letra A. (R. O. C. 1.909).

SE NECESITAN peones. Emperador 17. Obra Construcciones Villanueva. (R. O. C. 1.890).

NECESITO aprendiza 14 15 años, máquina tricotar Brother, trabajo casa. Brother. Juan XXIII, 17.

SE NECESITA chica, Alhóndiga, 19, 9.º, izp.

GANE de 10.000 a 15.000 pesetas mensuales cultivando champiñones en su propia casa. Negocio cómodo y de gran porvenir. Compramos producción a alto precio. Escribir a Productos Alba, Calle Enamorados, 23 Barcelona (13)

CAPATAZ agrícola, similar, puesto encargado finca 100 Has. riego. 200 secano. Imprescindible experiencia probada en riego, conocimientos maquinaria, ganado, dotes mando. Dirigirse escrito «curriculum vitae». Administración Cartago. Castronuño (Valladolid) -Oferta número 6796-.

SE NECESITA chica externa. Informes por la mañana, Briviesca, 18, 4.º.

SEÑORA de limpieza, se precisa, Mesón José Luis. Plaza Alonso Martínez, 5.

SE NECESITA planchadora a máquina, con experiencia, Hijos de Riu, S. L., General Mola, 9.

SE NECESITA un obrero en granja próxima a Burgos, con vivienda. Concepción, 14, 2.º, izquierda.

SEÑORITA estudiante, cuida niños y da clases. Llamar tel. 203429.

SE NECESITA chica para Madrid, sabiendo algo de cocina, buen sueldo. Banco de España, 1.º, derecha, calle de Vitoria.

VENDEDORES 20-25 años, coche propio, quieran ganar dinero, presentarse Hotel Moderno, enfrente Galerías Campo, preguntar Sr. Sánchez, lunes 10 de 10 1 de 4 7.

MATRIMONIO solo necesita asistenta de 9 a 4. Padre Silverio, 2, 5.º, B. Bloque del Carmen.

ASISTENTA joven necesito de 10 a 5, matrimonio solo. San Gil, 4, 3.º.

SE NECESITAN albañiles, calle San Francisco, 74, bajo. (R. O. C. 1.915).

SE OFRECE cocinera por horas o jornadas. Informes, esta Administración.

NECESITAMOS asistenta. Martín Antolínez, B, 3.º, derecha. (Junto Colegio La Salle), presentarse mañanas.

SE NECESITA muchacha que sepa su obligación, no importa sueldo, hay asistenta. San Carlos, 1, 2.º.

SE NECESITA sirvienta interna o externa, buen sueldo. Paseo de La Quinta, 31.

SE NECESITA muchacha, Vitoria 19, 1.º, izquierda.

SE NECESITAN aprendices de 15 a 18 años, llamar al tel. 205683 de 9 a 11 y de 5 a 7. (R. O. C. 1.914).

SE NECESITA chica, Héroes del Alcázar, 4, habitación, 24.

MUCHACHA sabiendo obligaciones, necesita familia tres personas, muy buen sueldo. Barrio Gimeno, 28, 1.º.

CHICO para carnicería, 14-15 años, buena retribución, Mercado Norte, 37 y 38, o calle Santander, 19, 4.º. (R. O. C. 1.855).

MUCHACHA o asistenta se necesita, Santander, 19, 4.º, derecha.

SE NECESITA chico 14 a 15 años. Confitería Royalty, Cardenal Segura, 4. (R. O .C. 1.913).

NECESITO chica externa o asistenta. Huerto del Rey, 18.

SE NECESITA aprendiz electricista-ascensorista. Razón esta Administración. (R. O. C. 1.916).

SIRVIENTA, 3.000 pesetas. Poca familia. (FEYGON). Llamar 201274.

Compras y ventas

DURALEX. Platos, vasos duralex, «Ferretería Laín Calvo. Teléfono 20 33 94.

VENDO maquinaria, herramienta taller mecánico, rectificadoras de cilindros. Avda. Cid, 74.

OCASION: Vendo máquinas usadas de escribir, sumar y calcular, procedentes de cambios por nuevas. De la Veg. Madrid, 2 Burgos

VENTANAS hierro o aluminio. Construcción inmediata. Telf. 201101.

VENDO cocina mixta, nueva, muy buen precio. Informes: Melchor Prieto, 9, 1.º, C.

VENDEMOS 6.000 tejas curvas, aproximadamente, usadas. Teléf. 204941.

VENDO cepilladora combinada y lijadora. Razón. Celia Arroyo. Sotillo Rivera.

VENDO como nuevos dos colchones Flex 105 centímetros, Laín Calvo, 7, 3.º, derecha.

VENDO ropa en buen uso, barata calle Madrid número 2, 5.º, habitación, 10.

SE VENDE serrín barato. Mínimo 1.000 kilos Teléfono 209003

MOTORES eléctricos de 1 a 50 HP de ocasión se venden. Electromart. General Mola. 25

REBOBINADO motores en el día Electromart General Mola. 25.

VENDO, ocasión, cocina mixta, antena televisión y cama turca. Melchor Prieto, 5, 5.º Derecha.

CAJONES de madera se venden. Carretera Madrid-Irún km 244.800 Tractores Renault.

VENDO soldadura eléctrica, seminueba, informes. tel. 209728.

VENDO saxofón tenor, Romancero, 7, 1.º, C.

Detectives

DETECTIVES «Alka» Alta investigación privada. Licencia 1. Observaciones de conductas: Prematrimoniales. Laborales. Financieras. etc Teléfono 207526

«ALKA». La primera Agencia en Burgos. Corresponsales en provincias. Europa y América. Detectives «Alka».

«ALKA» opera con seriedad y absoluta reserva. Detectives. Teléfono 207526.

«ALKA». Detectives. Pida hora al teléfono 207526 «Alka». Personal especializado.

Enseñanzas

AAG · IDIOMAS Laín Calvo 17. Catorce idiomas modernos y clásicos) Plazas limitadas Amplios horarios de ocho mañana a diez noche

ENSEÑANZA garantizada Cursos reválidas: 4.º, 6.º Magisterio Oposiciones Grupos reducidos Seriedad Santa Clara (moderna) 57 A

«ACADEMIA Castilla» contabilidad - cálculo mercantil, oficinas Bancos, taquimecanografía Moneda, 10.

INCA-Idiomas. Inglés, francés. Profesores nativos. Horario: 6 a 9 noche. Escuela de Turismo. San Pablo. 25.

MAESTRA da clases, primaria y bachiller. Económico. Llamar de 4 a 7 al 204675.

CLASES particulares. Matemáticas. Física. Química, bachillerato, reválidas. Magisterio. Teléfs. 206481 - 206386

PROFESOR-A francés, nativo, para clase particular, necesito. Informes, Teléfono 20 50 93 (de 2.30 a 4.30).

DESCRIPTIVA. Del Hoyo comienza nuevos grupos para Febrero y Junio. C/ Trinidad, 8, 2.º

DESCRIPTIVA. Clases particulares, mañana y tarde. Sr. Ruiz. teléfono 205057, llamar 2 a 3.30.

PROFESORA da clases matemáticas, física y química, bachiller elemental y enseñanza primaria. Teléfono 208179

CONVOCATORIA Febrero, reválidas. bachiller, preu, Escuelas Técnicas. Competencia. Llana Afuera, 8, 3.º. 209531.

CLASES Algebra y Cálculo. Arquitectos e Ingenieros Técnicos y Preuniversitario. Calera, 9, 1.º

MAESTRA daría clases primaria y bachiller. Plaza de San Agustín, s/n., 2.º, B.

SE DAN clases de primaria y bachiller. Carretera de Logroño, número, 17, 1.º, C.

SEÑORITA da clases Francés, cualquier curso, teléfono 204991.

¡ESTUDIANTE! ¡Apruebe!. Enseñanza de Bachiller garantizada, calle Sanjurjo, 9, 8.º.

Filatelia

COMPRO, vendo, sellos, monedas, billetes. Calle Santa Clara, 9, bajos portal interior. Teléfono 205004.

Fincas

CONSTRUCCIONES «Bu-Bi», calle Vitoria, 179, 1.º. Venta directa de pisos y lonjas. Precios desde 250 000 pesetas con entradas desde 20 000 pesetas y 150 000, aplazadas diez años, resto a convenir Visiten sin compromiso, nuestros pisos piloto, incluso sábados y festivos

VENTA de pisos y lonjas en Vía de Empalme. «Construcciones Serrano» Teléfono 204385

«MASEGOSA». Empresa constructora Viviendas desde 285.000 pesetas. Cuatro habitaciones. cocina, aseo, suelo parquet, bañera, antena colectiva, maravillosas terrazas, soleadísimas Facilidades de pago. Oficinas: Avenida del Cid, 80, 2.º, centro. Teléfono 209333

CONSTRUCCIONES González Alonso. Venta de viviendas, llave en mano, exentas Entrega total 50.000 Ptas., resto 10 años Informes en oficina Calle Vitoria, 115.

CONSTRUCCIONES Sánchez, vende pisos y lonjas comerciales en diversas zonas. Informes: Avenida Cid, 19, bajo.

EDIFICIO frente San Lesmes, vendo segundo piso estrenar Teléfono 204023

ANTES de comprar su piso visite todos los de Burgos y al final examine la calidad y condiciones que le ofrece Arranz-Aciones. Venta directa de pisos con formalidad absoluta Entrega de llaves inmediata. Oficina Carretera de Logroño 15. 1.º

¡VERANEANTES! Venta o alquiler de apartamentos en Laredo. Precios interesantes. Prigo. Moneda. 13.

VENDO pisos terminados, con exenciones. facilidades 10 años. Paseo de los Pisones, 18 y 20. Informes en bajos del edificio.

VENDO pisos a estrenar, 4 amplias habitaciones más servicios. 95.000 Ptas. entrada. resto diez años, y lonjas. Emperador, 15.

VENTA de pisos llave en mano muy amplios forma de pago una entrada resto mensualidades. Construcciones Dicam S L Gamonal Carretera de Poza, mano izquierda Informarán: Primer portal, piso 6.º, B. Sr Espinosa Todos los días, domingos y festivos

PISOS, llave en mano A cinco minutos Plaza Mayor soleados, exteriores, económicos Local para bar con vivienda Locales comerciales hasta 1 300 metros buena altura y diáfanos Económicos. Facilidades Razón: Parque de San Francisco número 3 Construcciones Petrus.

PISOS. Vendo Las Fuentecillas, zona gran porvenir. Visítenos Merced 13, 2.º Construcciones F Novales Zorrilla.

VENDO pisos de 4 habitaciones, baño, calefacción, en calles Romancero, San Isidro, Avda del Cid Carretera Logroño, desde 250 000 a 450.000 Cantero Concepción 2.

SE VENDE piso en calle del Carmen, todo exterior 6 habitaciones, 3 con terraza. Armarios empotrados, todo él empapelado, suelo de parket, 2 baños más servicios Informarán: teléfono 206697

VENDO pisos nuevos General Mola 16

POR traslado vendo piso exterior, cuatro habitaciones soleadas, calle Briviesca, 22, 3.º, 11.

VENDO local libre, 300 m2. Calle Sedano. Cantero. Concepción 2.

LO MAS céntrico de Burgos, se alquila, se traspasa o se vende local, propio para pastelería, estanco, farmacia, agencia, peluquería señoras o caballeros, ultramarinos comercio o bar, etc. Razón: Calera, 5. Peluquería.

SE VENDE buhardilla o se arrienda en calle Salas 18 habitación 13

VENDO piso primero, céntrico. Razón: Vitoria, 64, 3.º.

VENDO pisos. Avenida Cid, 74.

ATENCION vendo piso o alquilo cuatro habitaciones, calefacción, baño, sol mañana y tarde. Romancero, 34, 3.º, izquierda.

VENDO amplio piso, por traslado muy completo, económico. Aprovechen esta ocasión. Alfareros, 5, 4.º.

VENDO dos pisos comunicados, preparados para hostal u oficinas. Se venden también separados, 190 m2., capacidad para 20 camas, 2 cocinas, 2 baños y servicio Véalos sin compromiso. Calle Trinas 10. Informes: 1.º, Izqda.

VENDO o arriendo dos locales de 20 m2. o uno de 40 m2. propio pequeño taller depósito garaje particular. San Francisco zona Norte. teléfono 200912.

VENDO dos pisos, céntrico. Informes, teléfono 206794.

PISO edificio San Lesmes, 18, 7.º, E. Mucho sol, calefacción y agua caliente, vendo. Informes, portería.

SE VENDE piso soleado, facilidades y con calefacción Informes, teléfono 206867.

VENDO piso, Benedictinas de San José n.º 7, letra A.

VENDO piso exterior, calle Vitoria, 177, 7.º, B.

VENDO piso llave en mano, exento, 5 habitaciones, calefacción, con garaje, llamar teléfono 202503.

VENDO dos pisos, comunicándose o separados, facilidades. Vitoria, 251, portería y 7.º, B.

OCASION vendo piso nuevo, exento y barato. Alfareros, 43, 2.º, A, derecha.

GRAN oportunidad por traslado, vendo piso céntrico, mucho sol, grandes vistas, 4 habitaciones, 2 terrazas, teléfono, calefacción, agua caliente, ascensor, etc., precios interesantes, facilidades. Informes esta Administración.

VENDO pisos en Fuentecillas y Emperador, tres habitaciones, cocina y baño en 230.000 y 175.000 pesetas, informes Emperador, 24, 1.º, derecha.

EN Alhóndiga, vendo bonito piso, cuatro habitaciones, calefacción y terraza. tel. 207675.

VENDO piso, forma de pago a convenir, razón, calle Vitoria, 177, 2.º, E.

VENDO buhardilla libre, 3 habitaciones y servicios. Santa Dorotea, 19, 4.º, izquierda.

PISO se vende todo exterior, sol todo el día, poco gasto, facilidades. Razón: Carretera de Logroño n.º 1, 4.º, A.

SE VENDE piso Francisco Salinas, letra B, 4 habitaciones con patio. Rafael Santamaría, General Dávila, n.º 17, 2.º, centro.

AGRICULTORES partido Lerma, vendo dos pisos, facilidades. Informes, Luis García. Lerma.

VENDO piso muy céntrico, económico. Burgense n.º 2, 5.º, derecha.

VENDO piso llave en mano, exento. Reyes Católicos, 33. Informes, portería. tel. 207598.

LOCAL vendo, en Doña Berenguela, 125 metros cuadrados, mucha luz, junto Sala Fiestas, muy comercial, precio interesante, facilidades pago. Informes: San Lorenzo, 15, 1.º.

VENDO o arriendo piso económico. Alhóndiga, 15, 3.º, centro.

VENDO piso libre, céntrico, facilidades, Briviesca, 22, 1.º, 4.

VENDO piso a estrenar, calefacción central, llave en mano, facilidades pago. Calle Lerma, n.º 3, 4.º, D. (Esquina calle Madrid).

VENDO mobiliario moderno, piso céntrico, nuevo. Razón: Esta Administración.

SE VENDE piso, Avenida Cid, 76, 3.º, C.

COMPRO terreno 4 a 8 Ha. en un radio de 20 a 30 km. de Burgos con o sin casa, pero con agua y luz abundantes, susceptible granja. Dirigirse por escrito con detalles y precios a: Juan A. Sedano; 12 R. Masbou 1.205 Geneve, (Suiza).

SE VENDE un piso a estrenar con su buhardilla en la calle Villalón. Informes, Miranda, 14, 2.º, izquierda.

PISO 5 amplias habitaciones, calefacción, vendo, facilidades. Informes, San Julián, 3, 1.º, D.

SE VENDE piso 4 habitaciones, razón, Calzadas, 2, bis, 4.º, A.

POR cambio de residencia vendo tres pisos en el mejor sitio y los mejores de Gamonal, precios increíbles compruébelo, facilidades, informes, Tesorera, 4, 2.º, izquierda.

VENDO piso Santa Casilda, 1. Informes, Sanjurjo, 11, 10.º, izqda.

¡CENTRICO! maravilloso piso, cinco habitaciones, baño completo, cocina equipada, sol todo el día, calefacción central, estrenar precio asequible todos presupuestos. Agencia Palencia.

¡BONITO! piso cuatro habitaciones, baño, cocina equipada, calefacción central, parket, nuevo, precio 390.000 pesetas. Facilidades. Agencia Palencia.

¡LO MEJOR! Avenida Reyes Católicos, seis habitaciones, calefacción central, baño, servicio, cocina, exterior, asombroso precio. Facilidades. Agencia Palencia.

¡LAS MEJORES! zonas de Burgos, pisos desde 3 a 8 habitaciones, todas comodidades, precios a gusto de Ud. ¡Visítenos! ¡Comprobará! Agencia Palencia.

¡CALLE Vitoria! lado Muebles Evelio, pisos lujo, cuatro habitaciones, calefacción central, baño, cocina, exteriores, precios desde 700.000 pesetas, facilidades ¡ofrecemos lo mejor! Agencia Palencia.

¡IMPOSIBLE! piso calle Briviesca, tres habitaciones, cocina, empapelado tarima, servicio, buenas vistas, 190.000 pesetas y... facilidades. Agencia Palencia.

¡SAN PABLO! piso amplio, cinco habitaciones, baño, cocina, armarios empotrados, buena vista, 475.000 ptas. Agencia Palencia.

¡INVERSION! inmejorable, con garantía, seriedad y eficacia, ¡Le esperamos! y le ¡informaremos! Agencia Palencia.

¡ESPACIOSO! Local calle Vitoria, 383 metros cuadrados, en carretera ideal para los comerciantes, precio 9.000 pesetas, con facilidades. Agencia Palencia.

AGENCIA Palencia. Su Agente Inmobiliario, Plaza Calvo Sotelo, 6.

AGENCIA Palencia. Pisos, Plaza Calvo Sotelo, 6.

AGENCIA Palencia. Locales, Plaza Calvo Sotelo, 6.

AGENCIA Palencia. Toda la clase transacciones, Plaza Calvo Sotelo, 6.

AGENCIA Palencia. Al servicio de los burgaleses, Plaza Calvo Sotelo, 6.

AGENCIA Palencia. Eficacia y rapidez en sus transacciones, Plaza Calvo Sotelo, 6.

VENDO piso llave en mano, calle Salas n.º 16, dos habitaciones, cocina y aseo, 150.000 pesetas, tratar, Particular Calzadas n.º 1, portería.

VENDO piso San Francisco, 149, 4.º, A. Teléfono 205655.

SE VENDE piso a estrenar, 5 habitaciones, o se cambia por ganado lanar. Informes esta Administración.

PISOS exentos, totalmente terminados, cuatro habitaciones con parket, magníficas cocinas, calefacción de agua, mucho sol. Pequeña entrada y resto en diez años, en calle Vitoria, 190, tel. 206735.

Ganados y aperos

NACAL fabrica remolques hidráulicos en todos los tonelajes y tipos

NACAL fabrica cabinas para todo tipo de tractor, con nueva línea moderna y reforzada El mejor seguro contra vuelcos y accidentes. Viaco (Patentes Naca). Carretera Madrid-Irún. Km. 243

VENDO 70 ovejas para vida. Tratar Cooperativa del Campo de Guzmán.

NACAL fabrica palas agrícolas y semi - industriales para todas las marcas de tractores.

REMOLQUES Luremo, gradas Luremo, accionadas desde el tractor, Alfareros, 45, teléfono 207799.

VENDO pareja mulas, tratar. Emilio Valdivielso. Torrepadre. (Burgos).

VENDO 20 cerdos de 30 kilos, cerdas cubiertas y sementales. Alfonso VIII, 3.

VENDO 20 ovejas jóvenes, tratar con José Pérez. Villaverde Mogina.

SE VENDEN 40 ovejas jóvenes, 4 novillas de 2 años, 3 novillas de 4 raza ratinas. Dos vacas de labor. Para tratar, Alejandro Elvira. Santa Cruz de Juarros.

SE VENDE rebaño de ovejas. Monasterio de Rodilla (barrio de Arriba). Eusebio Manzanares.

SE VENDEN 150 ovejas churras con 40 corderos de 8 meses y 12 cabras, en Hoyuelos de la Sierra, para tratar, Pedro García.

VENDO vaca preñada, 2.º parto, Castrojeriz. Benigno Vicente.

SE VENDEN 40 corderas, tratar, Eusebio Díez. San Medel.

VENDO 25 corderas. Martiniano Muñoz. Los Balbases.

SE VENDE pareja de mulas en Villaverde Mogina. Saturnino García.

Huéspedes

DOY pensión completa o solo dormir, calle Vitoria 196, A, 7.º, izquierda.

DOY pensión precio económico. Carretera Logroño n.º 7, 1.º, B.

CASA particular da pensión completa. San Isidro, 33, 2.º

DOY pensión a chico. Plaza nueva organización, n.º 2, 5.º, A. Trasera Campofrío.

SE ADMITEN huéspedes, y habitación derecho cocina, Francisco Granmontagne, n.º 12, 3.º, A.

DOY pensión completa, Plaza San Agustín, s/n, 1.º, E. Razón, portería o llamando al teléfono 208780.

ADMITO chico pensión completa, preferible empleado, calle Vitoria, 58, 5.º, izquierda.

DOY pensión completa y cama 75 pestas, hay calefacción. Puebla, 2, 1.º.

DESEO 2 o 3 chicos a dormir 23 pesetas. Puebla, 2, 3.º.

DOY pensión completa, Vitoria, 192, 6.º, B.

NECESITO habitación sólo dormir, tel. 207809.

DOY pensión completa o solo dormir, calle Lavaderos, 3, 1.º, (junto Parque Artillería), teléfono 207658.

DOY pensión completa económico, San Francisco, 151, entresuelo, E.

SE DA pensión, Plaza de Logroño, n.º 2. Informes, portería.

DISPONGO habitación de dos camas, estudiantes o empleados, todas comodidades, Tesorera, 4, 7.º.

HABITACIONES confortables, teléfono. Plaza de Logroño, 1, 4.º, izquierda exterior.

DOY pensión completa o solo dormir, Vitoria, 173, 10.º.

ALQUILO camas dormir o pensión completa, teléfono 208759.

CEDO habitación individual, calefacción, soleada. Vitoria n.º 64, 2.º.

Muebles

VENDO dos dormitorios y comedor. Razón: Llana de Afuera, 12, habitación, 9, (mañanas).

Pérdidas

PERDIDA 10 ruedas Firestone, medida 145 S. R-13, el día 29 en viaje Burgos Valladolid. Gratificaré, teléfono 204786.

VACA extraviada, parda, marca una A en la cadera, avisar en Castrojeriz a Atanasio Rodríguez, teléfono 42.

PERDIDA perro caza Hispanier blanco, manchas marrones, en Villarcayo, atiende por Fa. Se gratificará. J. Valmaseda. Uribitarte, 22. Bilbao. Tel. 212433.

HALLAZGO perro lobo. Razón: Calle Arlanzón, 3.

PERDIDA pendiente perla. San Pedro Cardeña, 13.

PERDIDA pulsera oro, se gratificará. San Cosme, 6, 5.º, izquierda, teléfono 207843.

HALLAZGO guardamanos escopeta. Informes: Camino Villalón, 75. (Barriada Yagüe).

PERDIDA pulsera oro, trayecto, San Pablo calle Santander, persona que haya encontrado llame al teléfono 200143, se gratificará.

Televisores

TELEVISORES [illegible] último modelo extraplano UHF, licencia americana, con voltímetro y mesa, todo 16.900 pesetas. Diez días prueba sin compromiso. Ventas a plazos. Garantía absoluta seis meses «Comercial Velo-Moto» Calera, 10.

REPARACION televisores todas marcas, servicio urgente Antenas. Servicio técnico Marconi. Radio TV Caracas. Calzadas. 18 Teléfono 206528.

TELEVISORES. Primeras marcas, 1.000 al mes Radio Televisión Burgos. Avenida Cid, 10. Edificio Feygón. D. años sin costo en reparaciones.

TELEVISORES. Reparaciones. Servicio oficial Westinghouse-Kolster - Philco. Reparaciones al día. Radio Televisión Burgos. Avenida del Cid. 10 (Feygón)

CAMBIAMOS cualquier aparato usado por lavadora superautomática. Radiolandia. Cardenal Segura, 9.

CAMBIE su viejo televisor por uno moderno, Radiolandia. Cardenal Segura 9.

Traspasos

TRASPASO pensión escolar. Almirante Bonifaz, 16, 1.º.

BAR La Estrella se traspasa. Burgos

TRASPASO o vendo bar La Puebla. Jesús María Ordoño. Teléfono 205956.

TRASPASO tienda comestibles, renta barata, teléfono 208003.

TRASPASO bar con enseres, vivienda Arrabal San Esteban, n.º 5.

SE TRASPASA local, en sitio céntrico, situado en dos calles. Razón: en Santa Cruz, 11.

Varios

SEGURO obligatorio de accidentes de trabajo. Mutua Patronal Espolón 20 Burgos

FINANCIAMOS obras, negociamos letras procedentes de venta pisos y operaciones comerciales. Interesados dirigirse por escrito a Publicidad Safe, Gamazo, 2, (ref 905). Valladolid.

ALBAÑILERIA toda clase de trabajos y reparaciones a domicilio. Avisos, tel. 206775.

Offset y toda clase de trabajos tipográficos en TALLERES GRAFICOS «Diario de Burgos» Calle Vitoria, 13 Teléfono 202852

FOTOGRABADOS Confección rápida Confección rápida TALLERES GRAFICOS «Diario de Burgos». Precios ventajosos. Calle Vitoria, 13 Teléfono 202852.

IMPRESOS comerciales, cartas timbradas, tarjetas de visita, invitaciones prospectos de propaganda, etc. TALLERES GRAFICOS «Diario de Burgos». Calle Vitoria, 13 Tlf. 202852

Nuestros teléfonos: 20 71 43 y 20 12 80

DIARIO DE BURGOS
se vende en:

MADRID — Kiosco Cibeles
VALLADOLID — Platerías 21
BILBAO — C./ Elcano núm 35
LOGROÑO — Kiosco La Rosaleda

GUIA DEL RADIOYENTE

RADIO POPULAR

SELECCION DE AUDICIONES

RELIGIOSAS.— 8,30: Siempre al Norte. — 12,01: La cara y la cruz. — 14: Iglesia posconciliar.— 20,30: Santo Rosario. — 21,45: La palabra del Papa (Radio Vaticano).

INFORMATIVAS.—0,01: Burgos, música y noticias. — 10: Con la Prensa bajo el brazo. — 14,30: y 22: Diarios hablados de Radio Nacional de España. — 15: La hora del café. — 22,30: Boletín informativo de noche.

JUVENILES.— 13: La nueva frontera. — 22,45: Clan musical. 23: Mundo joven.

FEMINA.— 11: Destino, ellas.

ZARZUELA.— 10,05: Zarzuela-200. — 19,01: «El barquillero» (selección), de R. Chapí.

Cinco pesetas por ciudadano supondrían 140.000.000 de pesetas, por año, suficientes para la lucha Estamos solos en una recaudación de 40.000 000 de pesetas y queda mucho por hacer. ¡De ti depende!

MUSICA SELECTA.— 12,05: Sonatina. — 19,30: Sala de conciertos: Concierto, piano y orquesta núm. 1, Re menor, Op. 15, de Brahms. — 20,50: Partituras ilustres: Concierto para violín, guitarra y orquesta de cuerda, de A. Vivaldi. — 21,30: Un bello recital: Zano Francescatti, violín. — 23,30: Compás final: Divertimento núm. 1, en Re, K. 136, de Mozart, y concierto en Fa, para orquesta de cuerda. Op. 4, de Stamitz.

MUSICA DE ESPAÑA.—9,02: A la española. — 10,15: Mosaico español.

MUSICA HISPANOAMERICANA.— 9,15: Cantar en Hispanoamérica. — 12,15: Ronda de la América española.

MUSICA LIGERA.—8: Radio-Diana. — 11,30: ¡Buen momento! — 12,40: Disconoticia. — 17,30: Tres por uno es uno. — 18,45: Estrictamente instrumental. — 21: Canciones del mundo.

DEPORTIVA.— 15,15: Tribuna deportiva.

CLUB DE AMIGOS.— 16: Peticiones de nuestros amigos.

DE INTERES PROFESIONALES

MEDICOS Y TRABAJADORES AUTONOMOS AGRICOLAS. — Seguridad Social-Hospitalización. Importante disposición en B. O. de 5-11-69. Contiene entre otras circunstancias para elegir, y poder ser elegidos Médicos particulares. BAENA. — ASESOR LABORAL TITULADO. Con nosotros, seguridad de contar con el mejor Servicio, respaldado por cien Empresas, apoderado de diez despachos en dos capitales, Diplomado de Empresas. — 20 años esp. — Sanjurjo, 9.—Tel. 205238. Burgos. Delegación Mutua Accidentes Trabajo.

M.E.C.D. 2017

DEPORTES 12

PRIMERA DERROTA DEL MADRID: FUE VENCIDO POR EL SEVILLA (1-0)

Empató a cero el Barcelona con el Valencia, en el campo de éste

Resonante triunfo del Granada a domicilio sobre el Mallorca 6-4 en el marcador

Con la derrota del Gijón en Murcia, el Español pasa a primer lugar de la Segunda División

RESULTADOS Y CLASIFICACIONES

PRIMERA DIVISION

Atlético de Bilbao, 3; Las Palmas, 0.
Mallorca, 4; Granada, 6.
Sabadell, 1; Coruña, 0.
Valencia, 0; Barcelona, 0.
Atlético de Madrid, 4; Elche, 1.
Sevilla, 1; Real Madrid, 0.
Celta, 1; Zaragoza, 0.
Real Sociedad, 2; Pontevedra, 1.

	J.	G.	E.	P.	F.	C.	P.
Atlético de Bilbao	9	6	2	1	16	4	14+4
Atlético de Madrid	9	6	2	1	16	6	14+4
Real Madrid	9	5	3	1	19	12	13+5
Granada	9	4	3	2	11	8	11+3
Sevilla	9	5	1	3	10	8	11+1
Real Sociedad	9	5	0	4	15	14	10
Zaragoza	9	4	2	3	8	9	10+2
Valencia	9	3	3	3	7	6	9+2
Barcelona	9	3	3	3	11	12	9+1
Celta de Vigo	9	3	3	3	8	9	9—1
Las Palmas	9	3	2	4	13	14	8—2
Sabadell	9	3	2	4	9	10	8—2
Elche	9	4	0	5	14	17	8
D. Coruña	9	2	2	5	5	9	6—4
Mallorca	9	1	0	8	11	25	2—6
Pontevedra	9	0	2	7	5	14	2—6

SEGUNDA DIVISION

Málaga, 2; Castellón, 1.
Rayo Vallecano, 2; Córdoba, 0.
Orense, 2; Osasuna, 2.
Español, 4; Valladolid, 0.
Murcia, 1; Gijón, 0.
Ilicitano, 3; Betis, 1.
Oviedo, 1; San Andrés, 0.
BURGOS, 3; Onteniente, 2.
Salamanca, 3; Calvo Sotelo, 0.
Bilbao At., 0; Ferrol, 0.

	J.	G.	E.	P.	F.	C.	P.
Español	10	6	2	2	18	4	14+4
Gijón	10	6	2	2	19	10	14+4
Ilicitano	10	5	3	2	15	11	13+3
Rayo Vallecano	10	5	2	3	15	10	12+2
Oviedo	10	4	3	3	12	7	11+1
Bilbao At.	10	3	5	2	9	8	11+1
Valladolid	10	5	1	4	14	15	11+1
Betis	10	3	4	3	15	13	10
Málaga	10	4	2	4	16	14	10
Osasuna	10	4	2	4	18	16	10
Onteniente	10	5	0	5	12	11	10
Córdoba	10	4	2	4	9	12	10
Ferrol	10	3	3	4	8	13	9—1
Calvo Sotelo	10	3	3	4	7	12	9—1
Castellón	9	4	0	5	9	11	8
Burgos C. F.	**9**	**2**	**4**	**3**	**10**	**13**	**8—2**
Murcia	10	3	2	5	8	13	8—2
Salamanca	10	3	1	6	11	17	7—3
Orense	10	2	3	5	11	19	7—3
San Andrés	10	2	2	6	5	13	6—4

AUNQUE GANO EL BURGOS POR 3-2, EL ONTENIENTE HIZO MERITOS SUFICIENTES PARA HABERSE LLEVADO POR LO MENOS EL EMPATE

La actuación de Bilbao fue sin duda un factor decisivo

Botello, Portalés y Bosch, por los visitantes y Aramburuzabala y José Luis por los de casa, amonestados

Los dos conjuntos, en el campo de «El Plantío» poco antes de comenzar el partido del domingo. — (Foto FEDE)

Menos mal que Bilbao tuvo el domingo intervenciones magníficas y sin duda decisivas y que la suerte se inclinó del lado del Burgos, hasta el punto de producirse falta contra el Onteniente y tranformarla en gol, cuando el partido tocaba a su fin y los levantinos acababan de celebrar con abrazos de júbilo la consecución de su segundo gol, que neutralizaba la ventaja de dos a cero que habían llegado a tener, a su favor, los de casa en el marcador. Menos mal, en fin, que se ganó, aunque tan apretadamente, con tan pocos méritos, que las protestas exteriorizadas contra el equipo local en determinadas ocasiones a lo largo del encuentro, se convirtieron en bronca, una vez concluído éste, al retirarse del foso los entrenadores burgalesistas.

También el árbitro, el ceutí Ibáñez Alarcón, se llevó su parte. Pero esto no nos afecta tanto a los que presenciamos estos partidos sin dejarnos llevar por la pasión. Es norma que un sector de aficionados, los más exaltados, increpen a los árbitros, con razón o sin ella, en cuanto les parece que ha señalado o dejado de señalar algo que, en su particularísima opinión, favorece a los contrarios. Por eso no nos produce ya ninguna sensación —si no es la de repulsa— al ver abuchear a un árbitro. Sí nos extraña, en cambio, que lo hagan quienes con anterioridad y con sus mismas protestas han acusado de responsables al equipo y a los entrenadores.

La verdad es que anteayer el Burgos volvió a jugar mal, sin paliativos, siendo superado en velocidad, compenetración, juego, marcaje, peligrosidad y estamos por decir que también en potencia, por sus contrincantes, que se hicieron acreedores por lo menos al empate que llegaron a conseguir y que todos dábamos por definitivo.

En el Burgos volvieron a repetirse esos momentos de desconcierto en los que sus componentes parecen comportarse como chavales, corriendo sin ton ni son en pos de la pelota; José Luis y el propio Aramburuzabala no estuvieron —acaso sea necesario suponer que tampoco les dejaron estar— a la altura de otras jornadas; Zamanillo bulló mucho y trató de sujetar al interior izquierdo visitante, Filgueirido, sin atenerse, por esa razón, a una posición determinada; Olalde y Ceresuela eran marcado rigurosamente por los medios volantes levantinos y ambos extremos, Padilla e Iturricha pasaban prácticamente inadvertidos, con la diferencia, si es caso, de que el primero de ellos iba al choque y disputaba con ganas el balón. Tal vez, a la vista del resultado que estaban dando, hubiera sido aconsejable dejar a Iturricha, de manera continuada, en el lado derecho, a raíz de alguna de las permutas de puestos efectuadas entre ambos jugadores; pero esto no pasa de ser un decir, ante hechos ya consumados.

Admitimos, de nuevo, que todos los jugadores del Burgos ponen la mejor voluntad, pero seguimos sin comprender la causa de tan censurables actuaciones.

El domingo, Bilbao hizo paradas de mucho mérito y eso fue seguramente lo que nos salvó. Ante él, Astorga y Zamora estuvieron entonados, bajando Aramburuzabala, con relación a otras tardes, según hemos dicho, porque le tocó entendérselas con Diestro, el más destacado elemento del Onteniente, que hizo honor a su apellido. El trabajo de Ituiño, en la línea media, a la que habitualmente se retrasa, por la inclusión de José Luis entre los zagueros, no suele ser brillante, pero sí eficaz, además de que este muchacho tiene buen disparo. En el partido que nos ocupa y por las razones apuntadas, fueron numerosas las veces que Olalde tuvo que llegarse casi hasta la misma defensa en busca de balones, para llevarles adelante, con pérdida de algunos de ellos por prodigar excesivamente el regate, que, dicho sea de paso, en ocasiones resulta obligado por falta del debido apoyo en la jugada. Pero Olalde, a pesar de sus características temperamentales y de sus defectos, luchó y jugó, siendo uno de los hombres que con Bilbao pueden destacarse en el equipo.

Aunque al final de la pugna, Morera, entrenador del cuadro visitante, aclarase que había ordenado a sus jugadores marcar estrechamente a su par respectivo, la verdad es que destacaron de manera extraordinaria los marcajes llevados a cabo por el defensa izquierdo Mora y ambos medios volantes, Bilbal y Bosch, sobre Padilla, Olalde y Ceresuela, respectivamente. Esto les permitió mostrarse fuertes atrás. Y como se daba la circunstancia de que eran hombres con muchas facultades, sobre todo los medios, podían permitirse el desdoblamiento y enlace con los compañeros de la vanguardia, en la que Botello no hacía remilgos a la hora de buscar nuestra

(Pasa a la página 15)

Dos de los tantos logrados por el equipo local. (Foto FEDE)

LOS ENTRENADORES OPINAN

ELIZAGA: «Adolecemos de defectos y todavía no tenemos la alineación ideal»

MORERA: «Ha ganado el que más fuerza ha tenido, pero la suerte favoreció al Burgos»

Otra vez se ha repetido la historia. El Burgos C. de F. ha vencido pero no ha convencido y por los pelos no se le ha escapado un punto, después de haberse situado con un claro 2-0 de ventaja. Cuando pasamos a la sala de Prensa del estadio de "El Plantío" todas las opiniones de los informadores coinciden en comentar los errores y defectos del cuadro albinegro, que no acaba de ofrecer a su público un partido de plena satisfacción. Se ha ganado, pero el susto —hay que reconocerlo— ha sido de calibre.

ELIZAGA

Elizaga es el primer preparador que se somete a nuestro interrogatorio:

—¿No cree que el Onteniente ha hecho plenos merecimientos para ganar o por lo menos empatar este partido?

—*Bueno. El Onteniente ha venido a hacer su partido y yo creo que le han salido las cosas bastante bien, sobre todo en el primer tiempo y en los primeros minutos de la segunda parte, en los cuales nuestros jugadores se mostraban bastante nerviosos. Pero a medida que ha ido desarrollándose el partido se han entonado un poquito más.*

—¿No habrá sido po los defectos de su equipo por lo que el Onteniente se ha crecido?. Porque la verdad es que ha jugado mucho.

—*Nosotros adolecemos de defectos, quién lo duda, y buena prueba es que todavía no tenemos la alineación ideal, por circunstancias que todos conocemos. Estamos haciendo todo lo posible por que salga ese equipo y rinda. Como hoy ha sido uno alineación en la que había novedades, el conjunto no ha rendido como quisiéramos. Además hemos encontrado a un contrario que también juega, rápido, que se anticipaba bastante.*

—¿Ha temido por el partido?

—*En la primera parte, como nosotros no andábamos bien y abundaban los nervios, nadie podía sentirse tranquilo. Pero cuando hemos tenido ya el 2-0 las cosas se han serenado, aunque el Onteniente no ha decaido en ningún momento, se ha mostrado fuerte, ha buscado siempre puerta y ha ganado nuestra acción bastantes veces.*

—¿Se ha mandado a los hombres que se fueran atrás con el 2-0?

—*Nunca se manda atrás, nunca. Lo que pasa es que en el Burgos juegan todos con derroche de fuerzas, con nervios y tienen defectos, como antes he dicho. A medida que avanzan los minutos el jugador se cansa, no anda, los reflejos no son los mismos que cuando uno tiene confianza y sale con jugadores que conoce y por eso da la sensación de que les mandamos que se echen atrás.*

—Dice Vd. que no se ordena a los jugadores que se cierren atrás, pero hemos visto que algunos sí lo han hecho. ¿Lo hacen porque quieren ellos?

—*En el fútbol, hoy hay equipos que cierran bien y equipos que ganan partidos y cuando menos sacan puntos. El Burgos creo que se cierra bien atrás, como lo hacon otros muchos conjuntos. Si luego no sabemos salir, qué lo vamos a hacer. No es que nos echemos atrás, es que vamos a cerrar al contrario y no dejarlo hacer.*

—Estamos de acuerdo en que el resultado ha sido un regalo. ¿Vd. qué opina?

—*Ellos han tenido unas jugadas magníficas. Son hombres altos, que dominan bien el juego de cabeza y así nos han marcado el segundo gol, que ha dado origen al empate.*

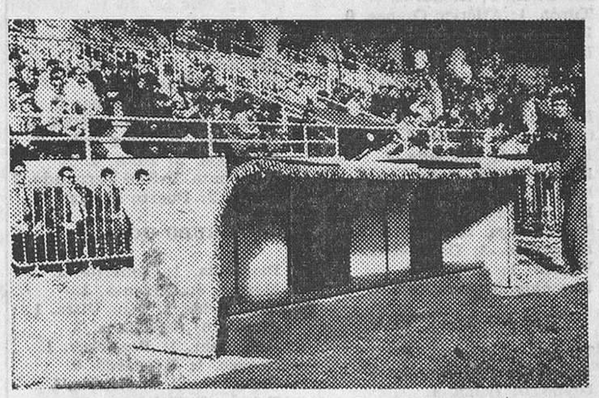

Novedad en «El Plantío»: los nuevos «fosos» para los entrenadores. — (Foto FEDE)

—¿No cree que esta tarde han abundado los defectos de marcaje?

—*Verdaderamente uno de nuestros defectos de hoy ha sido que los jugadores nuestros no han estado encima del contrario. Se les ha dejado bastante libres.*

—También hemos visto que los jugadores del Onteniente, en cuanto a fondo físico, han corrido, estorbado y batallado durante todo el partido sin denotar cansancio. En cambio, algunos jugadores del Burgos parecía que al final se movían andando.

—*Esas cosas creo que son ustedes los que deben juzgarlas.*

—En el primer gol del Onteniente, Bilbao reclamaba al árbitro falta previa. ¿Qué ha apreciado Vd.?

—*Al volver la pelota al área ha habido un jugador que ha rematado de cabeza, de arriba a abajo y el gol se ha contabilizado. No le demos más vueltas.*

—¿Algún jugador que, a su juicio, haya sobresalido en el bando contrario?

—*El extremo y el interior derecha y el número cinco juegan bien la pelota, son rápidos, con tranco largo y por alto son peligrosos. En conjunto creo que el Onteniente ha hecho un buen partido y ha jugado más de lo que esperábamos.*

—De todas las formas enhorabuena, porque, pese a todos los pesares ,se ha ganado.

—*Gracias y les reitero nuestro deseo de que las cosas mejoren y vayan saliendo adelante estos partidos.*

MORERA

El preparador del cuadro levantino es hombre fácil para el diálogo. Piensa las preguntas y contesta pausadamente a cuanto le vamos interrogando.

—¿Cómo ha visto este partido, Sr. Morera?

—*Ha sido un encuentro muy reñido, de alta calidad a ráfagas, no continuado, desde luego. A mi me satisface, en líneas generales. Estoy convencido de que hoy ha ganado el que más fuerza ha tenido.*

—Eso quiere decir que el resultado, bajo su punto de vista, no ha sido justo.

—*Exacto. Según mi apreciación, el resultado no ha sido justo. Yo creía que el 2-2 era ya inamovible. Y digo 2-2, porque hoy la gente creo que habrá disfrutado enormemente al ver que ninguno de los dos equipos se ha preocupado de mantener su puerta cerrada a cal y canto, sino que se han lanzado ambos conjuntos buenamente a ver quién se llevaba el gato al agua. Ya digo que la suerte ha favorecido al Burgos.*

—¿Ha jugado el Burgos como Vd. esperaba o le ha encontrado menos enemigo?

—*El Burgos ha estado muy bien. La prueba es que el Onteniente ha hecho un buen partido y no ha podido vencerle.*

—Dice Vd. que ha habido también un poco de suerte.

—*Sí, claro, lo digo y además se lo puedo recordar, si quiere. Si analizamos la primera parte veremos que el Burgos ha llegado dos veces a nuestra puerta. Una de ellas ha hecho gol; la otra ha rebotado la pelota en el larguero, después de hacer una gran parada nuestro portero. En cambio, nosotros habremos tirado unas treinta o cuarenta veces (?) y no hemos hecho diana. Luego, si por tiros se aquilata que un equipo u otro sea superior, el Onteniente ha hecho un buen partido.*

—Si esto evidencia un dominio o una presión no hay que olvidar que el portero del Burgos también jugaba y ha hecho tres

(Pasa a la página 15)

ASI VA LA LIGA

Por Acisclo KARAG

Gran jornada liguera, con carácter sensacional, por la victoria del Sevilla sobre el Madrid, en que este gran equipo pierde su imbatibilidad y pierde además el puesto de honor para pasar al tercer lugar, detrás del Atlético de Bilbao y del Atlético de Madrid.

Se recordará que el Madrid batió al Elche, a domicilio, por dos-cero, y hace una semana los ilicitanos aplastaron al Sevilla nada menos que por cinco-cero.

Ahora, el Sevilla gana al Madrid, si bien por la mínima diferencia. Pero es igual. No pocos se preguntarán: ¿Cómo es posible ésto? Pues, en deportes, en fútbol, estos lances inesperados se dan, si no frecuentemente, algunas veces. Es la gloriosa incertidumbre deportiva.

Con este resultado, el Sevilla vuelve por sus fueros y en la clasificación gana un puesto a costa del Zaragoza. Los sevillistas demostrarán en La Coruña esta buena forma.

Los dos Atléticos jugaron muy bien, venciendo con facilidad a sus contrincantes; el Atlético de Bilbao a Las Palmas por tres-cero y el Atlético de Madrid al Elche, por cuatro-uno.

La derrota por cero-tres demuestra que los canarios distan del valor del equipo de la pasada temporada; la derrota del Elche por uno-cuatro prueba que su último resultado contra el Sevilla no ha sido exacto. La performance fue demasiado buena (cinco-cero) para ser exacta, y se ha demostrado hoy en el Manzanares.

Parece que las cosas se ponen en su lugar. Gran lucha entre el Madrid y los dos Atléticos por el puesto de honor. Existe la impresión de próximos cambios.

La Real Sociedad ganó a Pontevedra, pero por dos-uno, es decir, con una diferencia ínfima que no representa la valía actual de los dos equipos, ni su forma. El Pontevedra anda mal, en último lugar, sin haber ganado ningún partido hasta la jecha. Lucha contra mallorquines, coruñeses, vallesanos e ilicitanos. Uno ganará posiciones, pero le hace falta superar a los vallesanos en su próxima confrontación.

Aunque vaya por delante, el Mallorca está mal; muy mal al perder en su campo frente al Granada, pues da la impresión de que en cinco o seis partidos no podrá mejorar su posición, sino, al contrario, empeora.

El Zaragoza no ha podido empatar en Balaidos, que era su papel, siendo batido por el Celta, si bien por la mínima diferencia.

El Sabadell venció al Coruña, que es un gran resultado, sin duda alguna para evitar su paso a la zona de descenso.

Parece exacto el resultado de empate entre el Valencia y el Barcelona. Buen resultado, sin duda alguna para los barcelonistas, que tienen posibilidades de recuperación, ya que se les presenta un buen panorama hasta la segunda semana de Diciembre.

SEGUNDA DIVISION

Escribimos que en la Segunda División se presentaba una jornada tranquila y así ha resultado en términos generales, excepto la actuación del Gijón, que ha vuelto a desentonar perdiendo frente a uno de los últimos equipos, el Murcia, que se encontraba en plena zona de descenso, con exactitud el decimoséptimo; y la derrota le ha supuesto perder de nuevo el primer puesto, que, le arrebata el Español al batir con suma facilidad al Valladolid, por cuatro-cero.

Españolistas y gijoneses mantienen su reñida lucha por el puesto de honor, manteniéndose en los dos primeros puestos, pero se ha de convenir en que ahora tienen demasiado cerca a dos equipos. Ilicitano y Rayo Vallecano.

El Ilicitano ha logrado hoy una buena victoria al vencer a un buen equipo como es el Betis.

No se ha registrado más que una sorpresa, de acuerdo con la valoración teórica de los equipos, cual es la derrota gijonesa.

El Betis no ha podido empatar en Elche y, en cuanto al Osasuna no ha podido vencer a domicilio al Orense, pero eso, sí, ha logrado empatar.

Con los resultados normales se mantiene la posición de los seis o siete últimos. El Málaga ha dado un buen salto, pero se ha de convenir que está empatado en puntos con cinco equipos, de modo que su posición ha dependido de su mejor promedio de tantos.

En cuanto a las primeras posiciones, el Valladolid es el que desciende varios puestos con su cero-cuatro en Sarriá. Ahora bien, por el desarrollo de la competición, y a pesar de haberse jugado ya diez partidos, poco más o menos la cuarta parte de la competición, tenemos todavía nada menos que diez candidatos para el descenso, esto es, la mitad de los participantes. La lucha es reñida y difícil.

M.E.C.D. 2017

DEPORTES 12

LOS PARTIDOS DE PRIMERA DIVISION

Sevilla (Logos).— Sevilla 1; R. Madrid, 0.

Tarde agradable y cálida. Terreno de juego en buenas condiciones.

Lleno en el Sánchez Pizjuán, calculándose unas sesenta mil personas.

Arbitraje, discreto, de Medina Iglesias el cual no pitó un penalty que le fue hecho a Acosta, derribado por dos contrarios dentro del área.

Victoria justa del Sevilla que perdió otro gol claro, en este partido jugado de poder a poder, ya que ambos contendientes emplearon gran combatividad y entusiasmo, con un severo marcaje de los hombres claves.

El encuentro tuvo emoción e incertidumbre hasta el minuto 81 en que Bergara marcó.

El juego no fue brillante, ya que ningún equipo se confiaba, sin que esto impidiera que hubiera peligrosos contrataques con hombres en punta: Fleitas, Grosso y Amancio, por el Madrid, y Bergara, Berruezo y Acosta, por el Sevilla.

En el Sevilla hubo más decisión en la penetración que en el Real y este ha sido el motivo de la victoria sevillista.

Rodri tuvo poco trabajo, mientras que contra Betancor se lanzaron catorce corners.

En la segunda parte, a partir del minuto 30, acentuóse la presión local y en el minuto 36, Lora cede a Acosta que driblando a dos contrarios, pasó en corto a Bergara quien disparó angulado y batió a Betancour.

DIFICIL TRIUNFO "LANERO"

Sabadell (Logos).— Sabadell, 1; Deportivo de La Coruña, 0.

En partido de campeonato de Liga el Sabadell derrotó al Deportivo de La Coruña, por un gol a cero, conseguido a los 25 minutos del primer tiempo por Palau, tras una buena jugada de Garzón que desbordó a Joanet, quien vio entrar lentamente la pelota en su marco, pese al desesperado esfuerzo de la defensa.

El partido, en líneas generales, fue muy pobre de juego. El Coruña tuvo sus mejores hombres en Joanet, muy seguro aunque con pocas intervenciones en su haber; en Bello, Sertucha y Dominguez.

Por el Sabadell, el mejor fue Pini, el central y los defensas ya que la delantera, en general fue la que provocó las palmas de tango del flojo partido por ambas partes.

GOLEADA

Palma de Mallorca (Logos).— Gran entrada en el campo de Luis Sitjar. Mucha expectación por ver al Granada.

A los tres minutos, sorprendente jugada personal del extremo izquierda granadino, con disparo que rebotó ligeramente en un defensa, entrando en el marco local.

A los catorce minutos lanzó Mariano un golpe franco, consiguiendo Robles desviar ligeramente de cabeza y conseguir el empate a un tanto. En el minuto 16 los locales se adelantaron en el marcador con remate raso de Costas, que batió a Nito.

A los veinte minutos, el Granada logró empatar nuevamente gracias al remate de Vicente a una escuadra.

En el minuto 28, Barrios marcó el tercer gol del Granada con un tiro bombeado.

En el minuto 39 lanzó Mariano una falta desde muy lejos un tiro con mucha fuerza que no logró detener Nito. Cinco minutos más tarde, una situación confusa en el área local la resolvió Barrios con remate desde cerca, que hizo que el primer tiempo terminara con ventaja de los granadinos, por cuatro goles a tres.

En el minuto 25 del segundo tiempo, Heredia pasó a Vicente y éste remató a las mallas el quinto gol forastero. Diez minutos más tarde, el Mallorca consiguió acortar distancias al rematar impecablemente Dominguez, una combinación con Cáceres, pero en el minuto 28 Barrios sentenció definitivamente el encuentro rematando de cabeza un centro de Hidalgo y estableciendo el resultado definitivo de 6 a 4.

Destacaron ,por el Mallorca Prougenes Dominguez, Cáceres y Costas; por el Granada, Barrios, Vicente e Hidalgo.

DERROTA DEL PONTEVEDRA

San Sebastián (Logos).— Real Sociedad 2; Pontevedra, 1.

Atocha registró una gran entrada, muy próxima al lleno, para presenciar esta tarde un encuentro que finalizó con la ventaja mínima de 2 a 1, victoria merecida aunque no fuera más que por ser el menos malo.

Al minuto de juego de la primera parte se produjo un lío cerca del área pontevedresa, hubo una falta que fue sacada por Gorriti saltando Arzac la defensa, sin que ninguno tocara el balón y antes de llegar al suelo Silvestre empalmó un buen tiro raso que valió el uno a cero.

En el minuto 21, otro saque de banda, con cesión de Urreisti a Mendiluce, quien envió la pelota adelantada a Boronat, el cual ante la salida de Cobo, envió en posición difícil a la red de un potente disparo.

En el minuto 70, Fernández, que había salido un minuto antes al terreno de juego, forzó un corner la defensa donostiarra falló el despeje y el propio Fernández, desde cerca, envió la pelota a la red.

TRIUNFO DE LCELTA

Vigo (Logos).— Celta de Vigo, 1; Zaragoza, 0.

El colegiado valenciano señor Cardos arbitró con meticulosidad, pero con errores de bulto, siendo abucheado en la segunda mitad.

El Celta, con más nervio y fuerza que clase se lanzó afanosamente en busca del gol que le pusiera por delante en el marcador. Gol que mereció y que no llegó hasta tarde, porque sus delanteros pretendieron acercarse a la meta adversaria por el centro del campo. El solitario gol del partido llegó a los dos minutos de la segunda mitad, al llevarse Hidalgo un balón por el lado izquierdo, combinando con Almagro, para éste ceder a Abel quien, tras burlar la salida del portero, colocar el balón en las mallas.

El Zaragoza jugó mal en ambos tiempos, con excepción de Violeta. Ocampos, a pesar de su altura, no hizo nada en el juego por alto.

SE IMPUSO EL ATLETICO MADRILEÑO

Madrid (Logos).— Atlético de Madrid, 4; Elche, 1.

El partido tuvo dos fases. En la primera, dominó más el Elche, con buen dispositivo de contrataque, pese a que el Atlético marcó su primer tanto a los tres minutos, por medio de Gárate, a centro de Ufarte, después de una jugada ligada por varios.

A los 23 minutos, Vavá marcó el empate a pase de Lezcano y a los 28 minutos Ballester hizo a Adelardo un penalty, que no fue sancionado.

En la segunda parte dominó mucho el Atlético que a los veinte minutos marcó el segundo tanto, por medio de Adelardo, de hábil remate. Un minuto después, Alberto, desde lejos, logró el tercero, de gran tiro, y a los 32 minutos Ufarte lanzó un buen tiro que Ballester, al intentar despejar, llevó al fondo de la red.

El partido fue de mediana clase, pero muy interesante en la segunda parte, por la reacción del Atlético, que jugó con mucha fuerza y acierto, sobre todo Adelardo, que fue el mejor de los 22 jugadores.

EMPATE EN MESTALLA

Valencia (Logos).— Valencia, 0; Barcelona, 0.

Con lleno absoluto en el estadio Luis Casanova, se jugó este partido, que terminó con el empate que unánimemente pronosticaba la cátedra.

De los noventa minutos, más de sesenta se jugaron en campo barcelonista, lanzando el Valencia hasta once saques de esquina sobre la meta de Sadurní, registrándose remates de verdadero peligro que salieron fuera por poco, o que en última instancia, fueron neutralizados por Sadurní en tarde inspirada. Mediada la segunda parte, un cabezazo de Ansola fue devuelto por el travesaño, cuando ya se cantaba el gol.

La labor del árbitro balear Balaguer fue la única nota discordante del encuentro, pues careció de autoridad y se equivocó repetidas veces en la apreciación de las faltas.

FACIL VICTORIA BILBAINA

Bilbao (Logos). — Atlético, 3; Las Palmas, 0.

El Atlético hizo un magnífico partido, especialmente en la segunda parte. El equipo canario se defendió bien hasta el descanso, pero al fin fue batido ampliamente.

El primer tanto se marcó a los 18 minutos del segundo tiempo, como consecuencia de un rápido avance de Uriarte, que centró sobre Zubiaga, el cual, de tiro fortísimo, inauguró el marcador.

Ocho minutos después, el propio Zubiaga se internó por la derecha, centrando. Argoitia no llegó al remate, que conectó Uriarte, marcando un tiro a media altura. Finalmente y cuando faltaban siete minutos, Clemente pasó a Uriarte que cedió a Zubiaga, el cual, de cabeza y en la boca del gol, consiguió el trescero definitivo.

Por el equipo forastero, que defraudó, apenas si destacaron las líneas de cobertura, mientras que del lado bilbaíno se lucieron los componentes de la línea delantera, Iríbar, Echevarría y Aranguren.

PARTIDOS PARA LA PROXIMA JORNADA

PRIMERA DIVISION

Pontevedra - Sabadell
Barcelona - Celta.
Real Madrid - At. Madrid (sábado)
Las Palmas - Granada.
At. de Bilbao - R. Sociedad.
Coruña - Sevilla.
Elche - Valencia.
Zaragoza - Mallorca.

SEGUNDA DIVISION

Málaga - Rayo Vallecano.
Córdoba - Orense.
Osasuna - Español.
Valladolid - Murcia.
Gijón - Ilicitano.
Betis - Oviedo.
San Andrés - BURGOS.
Onteniente - Salamanca.
Calvo Sotelo - Bilbao Atlético.
Castellón - Ferrol.

Nuevo record nacional de jabalina: 75,50 m.

A cargo de Tallon

Madrid (Logos). — El atleta Fernando Tallon batió el récord nacional de lanzamiento de jabalina con un tiro de setenta y cinco coma cincuenta metros en una prueba realizada ayer en el Instituto Nacional de Educación Física y Deportes.

Importante Empresa catalana

precisa realizar repartos de publicidad directa en esta ciudad. Ofertas por escrito al número 76.857 de MARTHE. Vergara, 16. BARCELONA-2.

TRASPASO LOCAL

100 metros cuadros en calle Dato. Razón: PUBLICIDAD ARBEX. Teléfono 213333. VITORIA.

VENDO PISO

5 habitaciones, ascensor, exento. Francisco Sarmiento, 5. Informes: Portero y teléfonos: 205737 y 207190.

RESULTADOS EN III DIVISION

GRUPO PRIMERO

San Martín, 2; Gran Peña, 0.
Compostela, 1; Langreo, 1.
Candas, 3; Praviano, 1.
Lugo, 1; Caudal, 0.
Turista, 1; Vetusta, 0.
Avilés, 0; Ensidesa, 0.
At. Gijón, 2; Alondras, 0.
Turón, 1; Atlético Orense, 0.
Fabril, 1; Pontevedrés, 1.
Entrego, 0; Gijón Industrial, 2

GRUPO SEGUNDO

Palencia, 7; Júpiter, 1.
Guecho, 1; Alavés, 1.
Erandio, 4; Luchana, 1.
Ponferradina, 1; Sestao, 0.
Leonesa, 3; Laredo, 1.
R. Cantabria, 1; Santander, 4.
Torrelavega, 2; Hullera, 0.
Baracaldo, 3; Cacabelense, 0.
Villosa, 1; Arenas, 1.
Basconia, 3; Indauchu, 1.

GRUPO TERCERO

Teruel, 1; Motrico, 0.
Aragonés, 1; Logroñés, 0.
Utebo, 0; Iruña, 4.
Tudelano, 1; Huesca, 1.
Eibar, 4; Barbastro, 0.
Monzón, 1; Binéfar, 0.
Calvo Sotelo, 1; Tolosa, 0.
Oberena, 2; Numancia, 1.
Chantrea, 3; Real Unión, 0.
Calahorra, 1; San Sebastián, 0

GRUPO CUARTO

Villanueva, 2; Lérida, 2.
Gavá, 3; Reus, 1.
Mataró, 4; Gerona, 3.
At. Cataluña, 1; Badalona, 0.
Europa, 2; Moncada, 0.
Condal, 0; Tarrasa, 2.
Gramanet, 1; Olot, 0.
Figueras, 2; Calella, 1.
Lloret, 4; Samboyano, 0.
Tarragona, 2; Villafranca, 1.

GRUPO QUINTO

Sueca 2; Benicarló, 0.
Mahón, 1; At. Baleares, 1.
Tortosa, 1; Mestalla, 0.
Onda 1; Levante, 1.
Villarreal, 3; Acero, 0.
Oliva 1; Palma, 0.
Paiporta, 2; Torrente, 0.
Manacor 0; Ciudadela, 2.
Ibiza, 2; Menorca, 0.
Soledad 0; Alcira, 4.

GRUPO SEXTO

Linares, 2; Imperial, 1.
Manchego, 2; La Unión, 0.
Iliturgi, 1; A. Cartagena, 0
Novelda, 0; Orihuela, 0.
Hércules, 0; Gandía, 0.
Albacete, 0; Jaén, 1.
Cartagena, 2; Benidorm, 1.
Alcoyano, 7; Adra, 1.
Eldense, 1; Valdepeñas, 0.
At. C. Sotelo, 1; R. Granada, 4.

GRUPO SEPTIMO

Alcalá, 1; Melilla, 1.
Cádiz, 2; U. A. Ceutí, 0.
Portuense, 3; Huelva, 1.
Jerez, 2; Marbella, 0.
Sanluqueño, 0; Linense, 1.
Triana, 2; Sevilla Atlético, 2.
Algeciras, 1; Jerez Inds., 2.
Estepona, 3; Rota, 0.
Ayamonte, 1; San Fernando, 2
Ceuta, 2; Puerto Málaga, 1.

GRUPO OCTAVO

Plasencia, 1; Tenerife, 1.
Mérida, 6; Olivenza, 1.
E. Delicias, 2; Plus Ultra, 1.
Alcalá, 6; Segoviana, 3.
Quintanar, 1; Boeticher, 1.
Pegaso, 1; Moscardó, 0.
Carabanchel, 2; Reyfra, 1.
Toledo, 0; Talavera, 2.
Aviaco, 1; Extremadura, 1.
Badajoz, 2; Cacereño, 0

VENDO PISO

cuatro habitaciones barnizadas, servicios, antena colectiva, galerías, mucho sol, barato, facilidades. Grandmontagne, 12-5.º B. Teléfono 205407.

MISCELANEA DEPORTIVA

Madrid (Alfil).— El duque de Aveyro se ha proclamado campeón de España de saltos de obstáculos, con doce puntos, en la prueba disputada esta mañana en las pistas de la Sociedad Hípica Española del Club de Campo de Madrid.

Primero.—Duque de Aveyro: «Lepanto», 0; «Roquelo», 4; «Vilaya», 0; «Tab», 8; Total, 12 puntos.

Segundo.— Capitán Martínez de Vallejo: «Lepanto», 5; «Roquelo», 4; «Vilaya», 0; «Tabú», 4. Total, 13 puntos.

Tercero.—Señor Segovia: «Lepanto», 0; «Roquelo», 15,93; «Vilaya», 0,25; «Tabú», 1. Total, 17,18 puntos.

Cuarto.— Capitán Queipo de Llano: «Lepanto», 16; «Roquelo», 15,93; «Vilaya», se retiró; «Tabú», 10.

—o—

Brisbane (Alfil).— La atleta australiana Pamela Kilborn ha batido hoy su propio récord mundial de los 200 metros vallas, al hacer la distancia en un tiempo de 25 segundo 5 décimas, con lo que mejoró en seis décimas de segundo su récord anterior, de 26 segundo 1 décima.

Con anterioridad, Pamela Kilborn, en unión de sus compatriotas Marion Hoffman, Jenny Lamy y Raelene Boyle, contribuía al establecimiento de un nuevo récord mundial en los relevos 4 por 220 yardas. La formación australiana registró un tiempo de 1 minuto, 35 segundos, 8 décimas, dos décimas de segundo menos que el record mundial anterior que, en 1 minuto, 36 segundos, poseía el equipo alemán oriental, desde el 26 de Julio de 1.85.

—o—

Málaga (Logos).— Terminó el torneo de tenis, primer trofeo Carlota Alesandri.

Gisbert, venció a Arilla, por 3-6, 7-5 y 6-3; Santana a Orantes, por 6-1 y 6-5, proclamándose vencedor Santana.

Seguidamente en partido de dobles de exhibición, Santana y Gisbert vencieron a Arilla y Orantes, por 7-5, 3-6 y 6-4.

—o—

Valencia (Alfil).—El piloto catalán Salvador Canellas, sobre «Renault», ha sido el vencedor de la prueba automovilística disputada hoy en el circuito de Montserrat-Venta Cabrera, puntuable para el «II Trofeo de España por regiones», que ya tiene conquistado, a falta de la prueba final, que se celebrará el próximo domingo, en el circuito madrileño del Jarama, ya que ninguno de sus rivales podrá superar los 76 puntos conseguidos.

La prueba se realizó en diez vueltas al circuito, con un total de 103 kilómetros. Canellas invirtió 49 minutos, 5 segundos, 3 décimas, a un promedio de 125,800. La vuelta más rápida la dio en 4-57-7, a un promedio de 127,116.

En segundo lugar se clasificó Salvador Benlloch, de Valencia, en 49-41-6, a un promedio de 124,362 y en tercer lugar quedó E. R. Zapico, de Madrid, en 49-55-5.

Se disputó también el primer trofeo del circuito «Montserrat-Venta Cabrera», que fue ganado por Jorge Bragation, de Madrid, sobre un «Porsche 911», en 23-10-7, a un promedio de 159.950.

La prueba se corrió sobre un trayecto de 64.800 kilómetros. La vuelta más rápida la consiguió Bragation en 3-47-9, estableciendo un nuevo record, al obtener un promedio de 162,702.

—o—

Zurich (Alfil).— La F.I.F.A. se reunirá el próximo sábado para decidir sobre la protesta surcoreana de que varios jugadores miembros del conjunto australiano no eran ciudadanos australianos y que, por lo tanto, no podían ser alineados en la selección que triunfó en el torneo preliminar del campeonato mundial.

La F.I.F.A. rechazó recientemente una protesta similar presentada por la Federación Australiana.

OSASUNA Y FERROL EMPATARON EN SUS SALIDAS A ORENSE Y BILBAO

El Murcia derrotó al Gijón (1-0)

Madrid (Alfil). — Rayo Vallecano, 2; Córdoba, 0. (P. T. 1-0).

Partido de juego de gran calidad por parte de los dos equipos en el que el Córdoba falló por su extraordinaria preocupación defensiva. Se jugó con deportividad, por lo que el árbitro señor García Jaime, guipuzcoano, no encontró dificultades y su labor fue buena.

El dominio corespondió durante casi todo el tiempo al Rayo Vallecano y los goles marcados en el minuto final del primer tiempo por Potele, al rematar un córner botado por Bordons y a los 27 minutos de la segunda parte por Dueñas, al rematar también en córner, esta vez lanzado por Leirós, consigue el dos cero definitivo.

Córdoba. — Molina; Ponce, Rodri, Verdugo; Jaén, Torres; Cuesta, Juanín, Arana, Jara y Diego.

Rayo. — Gómez; Rubio, Nico, Fernández; Ráez, Arias; Felines, Aráez, Dueñas, Potele y Bordons. Felines fue sustituído por Leirós y Potele pasó a extremo derecha en el segundo tiempo.

Destacó en el Córdoba Jaén y por el Rayo, Nico y Potele.

CLARO TRIUNFO DEL ESPAÑOL

Barcelona (Alfil). — El encuentro Español-Valladolid, fue presidido en el palco de honor por el ministro de la Gobernación, don Tomás Garicano Goñi, en compañía del Príncipe don Alfonso de Borbón; el delegado nacional de Educación Física y Deportes don Juan Antonio Samaranch; el présidente de la Federación Catalana don Pablo Porta; el presidente de la Diputación señor Muller de Abadal y la gestora españolista.

En el descanso y en el antepalco, en nombre del Español, el señor Porta hizo entrega al ministro de una artística placa, en recuerdo de su feliz gestión como gobernador civil de esta ciudad y como testimonio de la admiración sentida por su tarea y su elevación al rango de ministro, según expuso en breve discurso el señor Porta. El señor Garicano Goñi, contestó con frases de aliento para el Español, haciendo votos para que su objetivo de volver a Primera División sea un hecho.

A mediodía, el Príncipe don Alfonso de Borbón, había sido obsequiado con una comida íntima por la Federación Catalana de Fútbol.

El encuentro concluyó con la victoria del Español, por 4-1, con neta superioridad atacante, que forjó su triunfo con dos goles en cada parte.

A las órdenes del castellano Rodríguez Barrojo, que tuvo una buena actuación, los equipos formaron así:

Español. — Coll; Riera, Juan Manuel, Martínez; Glaría, Marín; Amar, Rodilla, Re, Vall y Pepín.

A los 22 minutos, por lesión de Re, fue sustituído por Giralt. A los 32 minutos del segundo tiempo Viñas sustituyó a Pepín.

Valladolid. — Aguilar; De la Cruz, Rivas, Paquito; Gatell, Marañón; Lasa, Moya, Docal, Méndez y Román.

Al comenzar el segundo tiempo, Asenjo salió en sustitución de Gatell y a los 21 minutos de la continuación Salvi a Marañón.

Magnífico partido atacante del Español, especialmente en los primeros veinte minutos, cuando estuvo Re en el campo, y en los diez últimos minutos en que, cuando parecía que el Valladolid dominaba la situación y amenazaba con marcar, los españolistas tuvieron unos momentos de inspiración atacante y consiguieron los dos últimos goles.

A los 4 minutos de juego, a pase de Marín, Re lanzó un disparo cruzado, que valió el primer gol. La presión españolista es intensa y por dos veces la defensa visitante salva a su portero ya batido. A los 19 minutos se lanza una falta desde fuera del área vallisoletana. Se mete Re al remate y dentro del área es derribado por Gatell. El árbitro señala penalti, que lanza muy bien Marín y consigue el segundo gol. Poco después se retira Re y el Español baja en su presión ofensiva, aunque domina aún la situación. En cambio, en el segundo tiempo es el Valladolid el que se impone y logra peligrosos avances que ponen a prueba la seguridad de la zaga españolista. Sin embargo, en plena presión vallisoletana, a los 38 minutos, el Español avanza por la derecha y el centro largo la remata cruzado desde lejos Marín y consigue el tercer gol. Este tanto anima a los españolistas que se lanzan furiosamente al ataque y a los 41 minutos, en jugada de Marín centra el esférico y Giralt, en la boca del gol, logra el cuarto gol. Y aún pudo conseguir otro tanto el Español, en un potente cabezazo de Giralt que estrelló el balón en el poste, como en una gran jugada de Viñas que llegó solo ante Aguilar y cruzó demasiado el balón, lanzándolo fuera. Por el Español destacaron Juan Manuel, Martínez, Glaría, Marín y Rodilla. Por el Valladolid, Rivas, Moya, Docal y Ramán.

EL OVIEDO VENCIO CON APUROS AL SAN ANDRES

Oviedo (Alfil). — Oviedo, 1; San Andrés, 0. (P. T. 0-0).

Oviedo. — Mora; Ausaberri, Tensi, Juan Manuel; Sistiaga, Chuzo; Javier, Prieto, Montes, Iriarte y Uria (Gento).

San Andrés. — Romero; Martín, Domenech, Moya (Alonso); Ruiz, Sabaté; Carreras (Mur), Figuerola, Carbonell, Gonzalo y Parés.

Arbitró el señor Sáinz, del colegio vasco, que estuvo muy bien.

El primer tiempo fue de muy mal juego por parte de los locales, que escucharon protestas del público, no así por parte del San Andrés, que jugó muy ordenadamente.

En la segunda mitad, Gento ordenó un poco el juego y así, a los treinta y cuatro minutos, el Oviedo consigue el único gol, por mediación de este mismo jugador, después de un córner. Pese al mejor juego de este tiempo, el Oviedo siguió siendo protestado, por entender que debió alcanzar una mayor victoria.

Los distinguidos por el San Andrés fueron Romero, Gonzalo y Figuerola, y por el Oviedo, Mora, Cruzo, Javier y Gento.

POR 3-0 VENCIO EL SALAMANCA AL CALVO SOTELO

Salamanca (Alfil). — Salamanca, 3; Calvo Sotelo, 0. (P. T. 0-0).

Salamanca.—Justo; Cachicha, Simonet, Rafaelín; Eloy, Huerta; Sancho (Calero), Fermín, Arcángel, Frasco (Paulino) y Jiménez.

Calvo Sotelo. — García-Fernández; Fabián, Gelo, Portilla; Marín, Bernal; Rovira, Candela, Ortega, Felín, Posada y Yosu (Biosca).

Arbitraje del colebiado arturiano Acebal, regular.

El primer gol llegó a los tres minutos de la segunda parte, por medio de un defensa del Calvo Sotelo, Marín, que involuntariamente cabeceó a su propia portería. A los 35 minutos, el defensa Gelo acosó y derribó a Jiménez, hasta derribarlo dentro del área, por lo que el árbitro pitó el correspondiente penalty que tirado por Paulino se convirtió en el segundo tanto. A los 44 minutos, una falta sacada por Cachicha es recogida después por Paulino, que de cabeza marca el último de la tarde.

Partido carente de calidad, sobre todo por parte del Salamanca, equipo que se mostró muy nervioso. Por su parte el Calvo Sotelo que salió en plan defensivo, tuvo que cambiar de táctica a partir del primer gol, en que abrió sus líneas en plan ofensivo. Sin embargo su buen juego no le dio resultado en este primer tiempo, por la nulidad de sus remates y la falta de calidad de sus rematadores frente a puerta.

El segundo gol del Salamanca echó por tierra las últimas esperanzas del Calvo Sotelo, que fue decayendo hasta que el Salamanca se acabó imponiendo, sobre todo en los últimos diez minutos de juego.

Destacaron por el Salamanca Cachicha, Rafaelín y Paulino. Por el Calvo Sotelo, Fabián y Gelo en la defensa, los medios Marín y Bernal y los delanteros Rovira, Posada, y Yosu.

SE BATIO BIEN EL CATELLON EN MALAGA PERO PERDIO POR 2-1

Málaga (Alfil). — Málaga, 2; Castellón, 1.

Málaga. — Goicoechea; Montero, Chuzo, Monreal; Benínez, Jorge; Pons, Conejo, Wanderley, Martínez y Bua.

Castellón. — Valle; Celeiro, Beitia, Pepín; Oscar, Cela; Isauro, Fols, Solaegui, Formen, Belmonte.

Arbitraje de Jiménez Sánchez, de Murcia, falto de autoridad y que perjudicó a ambos conjuntos con sus decisiones.

Goles. — A los 20 minutos de la segunda parte, jugada de Pons que cede a Wanderley, para que éste marque de tiro de cabeza el primer gol del Málaga. A los 25 minutos en pase de Bua a Martínez, éste cede a Wansderley que marca de nuevo para su equipo.

A los tres minutos, se produce el gol del Castellón, en pase de Fols a Isauro que cede a Solaegui que marca.

Partido de dominio del Castellón durante los primeros quince minutos de juego que sirvieron para poner nerviosos a los jugadores del Málaga, que así perdieron efectividad en esta primera parte. Superada esta fase, el partido se hizo monótono y falto de cualidades técticas. En la segunda mitad varió totalmente el decorado puesto que el Málaga, que demostró tener más fondo físico, pasó a dominar abrumadoramente y en esta fase es cuando obtuvo los goles que le valieron los dos puntos del encuentro. Los últimos cinco minutos de juego fueron para el Castellón, equipo que se creció a partir de su gol y aún estuvo a punto de igualar al contrario.

Destacados fueron por el Málaga, Monreal, Benítez y Pons, y por el Castellón, Valle, Fols y Formen.

MINIMO TRIUNFO DEL MURCIA

Murcia (Alfil). — Murcia, 1; Gijón, 0. (P. T. 0-0).

Gijón. — Castro; Echevarría, Alonso, Herrero I, Puente, José Manuel; Herrero II, Quini, Paquito, Marañón, Lavandera (Valdés).

Murcia. — José Luis; Díaz, González, Rebellón; Murciano, Erviti; Pose, Abenza, Totó, Terol, Ilundain. Este fue sustituído por Valenzuela y Terol por Noverges.

Arbitró el señor Ortiz Salgado que estuvo bien.

En La Condomina, tarde de calor y regular entrada. El público ha animado mucho al equipo local.

El único tanto, que representaba la victoria murciana, fue obtenido a los 20 minutos de la segundo parte en una internada de Terol, con posterior cesión a Abenza. La pelota fue casi detenida por el meta contrario, pero el delantero local se la arrebató prácticamente de las manos, y envió el balón a las mallas.

La segunda parte fue jugada ya con mucha más codicia por parte de los dos onces. El Gijón hacía esfuerzos y méritos por la victoria mientras que el Murcia no se amilanaba y jugaba en el mismo sentido.

El Gijón se ha mostrado con un equipo fuerte, homogéneo, pero que ha jugado con nobleza. Ha demostrado pues el Gijón, que ostenta con razón el liderato del grupo.

El Murcia, por su parte, se mostró hoy más recuperado que en partidos anteriores, especialmente, desde el domingo anterior en Sevilla. Hoy ha actuado más tranquilo con menos agobios, sin apuros defensivos y con soltura en la ofensiva.

BUEN TRIUNFO DEL ILICITANO

Elche (Alfil). — Ilicitano, 3; Betis, 1. (Primer tiempo 2-1).

Ilicitano. — Esteban; Poyoyo, Bonet, Tomás; Talón, Arribas; Juan María, Aranda, Climent (Ramón), Sigí y López.

Betis. — Arbea; Telechía, Cobos, Mellado; Torrent, Frijols; Santi, Landa, Quino, Noli y Nolito.

Arbitró el señor Valle, del Colegio tinerfeño, bien.

A los ocho minutos de la primera parte, el Betis se anticipó en el marcador, al rematar Mellado, fuerte y angulado, desde fuera del área. Siete minutos más tarde, Climent igualó el marcador, rematando entre una barrera de jugadores, un saque indirecto. Y a los treinta, remate de Climent, de cabeza, a centro de Juan María.

En el segundo tiempo, cuando apenas había transcurrido un minuto, Juan María, de tiro raso, establece el definitivo 3-1.

Destacaron, por el Ilicitano, Poyeyo, Bonet, Tomás y Juan María y por el Betis, Telechía, Cobos y Mellado.

EMPATE EN ORENSE

Orense (Alfil). — Con empate a dos goles finalizó el encuentro jugado esta tarde, en el estadio "José Antonio", entre el C. D. Orense y el Osasuna.

Arbitró el colegiado señor Santana, de las Palmas, que tuvo una actuación regular.

C. D. Orense. — Roca; Lariño, Lozano, Paredes; Icazuriaga, Astigarraga; García, Veloso, Carballeda, Pito y Túnez.

Osasuna. — Marcos; Santamaría, Ederra, Manu; Mantecón, Roldán; Ucin, Jordana, Solabarrieta, Pita y Duñabeitia.

Al comenzar el segundo período, Rubián sustituyó a Pito, en el Orense y Ortega a Solabarrieta, en el Osasuna.

En el minuto 17, Veloso centra sobre puerta, remata Carballeda, despeja Marcos con dificultades, se hace con el cuero Túnez y logra el primer tanto local.

Tres minutos después, Duñabeitia saca una falta, remata Jordana, despeja en corto Roca, y Ucin envía el balón a la red. En el minuto 56, se saca un córner contra el Osasuna, por medio de García, remata Carballeda de cabeza, un defensa corta la trayectoria del balón con las manos y el correspondiente penalty es lanzado por Veloso, que marca. El último tanto, llegó al filo del minuto 75, al sacar Mantecón una falta contra el Orense, Se hace con el balón Duñabeitia, que dispara y lo envía al fondo de la red.

El partido ha tenido distintas fases de dominio. En realidad, el resultado no refleja claramente lo que fue el juego, pues, el Orense tuvo mayor número de oportunidades de marcar que el Osasuna, y mereció alzarse con una victoria clara y terminante.

De todas formas el Osasuna se mostró como un equipo joven, bien conjuntado, que fue a por todas. Destacaron en sus líneas, sobre todos, Marcos, seguido de Mantecón, Ucin y Duñabeitia.

En el Orense, que tuvo fallos, especialmente en la zaga, cabe destacar la gran voluntad de todos.

EMPATE DEL FERROL

Bilbao (Alfil).—En partido de Liga de Segunda División, correspondiente a la jornada de ayer y jugado esta noche en San Mamés, el Bilbao Atlético y El Ferrol han empatado a cero goles.

Alineaciones:

Ferrol. — Crespillo; Pepiño, Pascual, Arturo; Carlos, Aurre; Gringo (Lito), Ledo, Germán, Roberto y Arroyo (Erviti).

Bilbao Atlético.—Marro; Cenitagoya, Raúl (Astrain), Doro; Birichinaga, Laria; Fortea, Platas (Navarro), Ormaza, Rojo, II y Arraiz.

Los cambios en el equipo local se produjeron en los minutos 24 y 39 de la primera parte, el segundo por lesión fortuita de Platas dentro del área ferrolana. El conjunto visitante modificó su alineación a partir del comienzo de la segunda mitad y al cuarto de hora de ella.

Arbitro: señor Peinado, andaluz. Actuación regular.

Mal partido en líneas generales. La primera mitad fue de dominio nivelado, desarrollándose el juego sobre todo en el centro del campo.

En la segunda mitad, el comienzo de los bilbaínos, "desmelenados", pareció prometer arrollar a sus contrarios. Pero pronto tornó el juego de forma similar al de la primera mitad, y, aunque ocasiones no faltaron a los propietarios del terreno para alzarse con la victoria, ésta no llegó e incluso, los ferrolanos pusieron en un par de ocasiones en peligro la meta bilbaína.

Destacaron: El portero Crespillo, del Ferrol, sobre todos, con una actuación sensacional. Bien en conjunto la defensa y, en la delantera, Germán. Por el Bilbao-Atlético obtuvo buena nota el meta Marro; del resto del conjunto, tan sólo Rojo II estuvo menos malo.

M.E.C.D. 2017

DEPORTES 12

El partido del domingo en «El Plantío»

(Viene de la página 13)

portería y repartía hábilmente el juego, teniendo en su apoyo a su extremo derecho como el jugador más destacado. También el izquierdo evidenció rapidez, adoptando los interiores posiciones más retrasadas, para el enlace con la línea media, sin descuidar el ataque. Como equipo se mostró más y mejor conjuntado que el de casa y esto, unido a la rapidez de su juego, hizo que menudearan las situaciones comprometidas ante la puerta defendida por Bilbao.

Estas fueron, a grandes rasgos, las características de los bandos contendientes, que, por lógica, deberían ser las que decidiesen el resultado del partido. El resultado ya le saben: ganó el Burgos y a pesar de todo, hubo espectadores que para desahogar el mal «trago» que nos había hecho pasar el equipo local, tomaron por blanco de sus iras a los entrenadores, primero, y al árbitro después.

Admitimos que el colegiado incurrió en algunos errores, pero sin llegar al extremo de creer que influyó en el desarrollo de la pugna o del tanteo final.

Alineaciones:

Onteniente. — Galán; Bermúdez, Pons, Mora; Bisbal, Bosch; Diestro, Portalés, Botello, Silgueirido, Oña.

Burgos C. F. — Bilbao; Astorga, Zamora, Aramburuzabala; Zamanillo, José Luis; Padilla, Olalde, Ceresuela, Ituiño, Iturricha.

A raíz de producirse el empate a dos goles, en el minuto 41 del segundo tiempo, el entrenador burgalesista mandó entrar al terreno de juego a Errandonea, con el número 15 a la espalda, en sustitución de Ituiño.

— o —

De entrada al campo, nos llamaron la atención los cambios efectuados en los fosos de los entrenadores, en los que la concha de cemento que les protegía ha sido sustituída por otras de lona con los colores del Burgos, mucho más amplias.

Ya era un «variante», a resultas de que el equipo fuese o no capaz después de mejorar actuaciones anteriores.

Los de casa empezaron el partido situados de cara al viento y de «vendaval» en que desencadenaron su juego los visitantes. No obstante, la primera anotación la hicimos para registrar un centro de Ceresuela —minuto tres— que Galán atajó en el aire lanzándose muy bien. Cinco minutos más tarde, se produce un fallo al alimón de Astorga y José Luis, al intentar cortar la internada de Diestro, quien consigue su propósito de chutar a puerta, haciéndolo con fuerza y a ras de suelo. El disparo llevaba veneno, pero Bilbao se lució arrojándose con pleno acierto, por lo que fue ovacionado. Casi inmediatamente volvían a la carga los levantinos, siendo ahora el defensa derecho Bermúdez, quien, casi en posición de atacante, lanzaba otro chutazo, neutralizado por Bilbao con la misma seguridad que el anterior. Dominaban claramente los forasteros y sus defensas laterales combinaban con los compañeros de forma que podían irse con cierta frecuencia al ataque, sin que atrás se notasen los huecos. Por lo que respecta al Burgos, parecía empeñado en levantar el balón, favoreciendo con ello la acción de los contrarios, que en este asspecto solían llevar ventaja.

Llegado el minuto 24, Iturricha, que en ese momento se hallaba por la demarcación del extremo derecho, que es la suya, pasó el balón, retrasado, sobre Astorga, que a su vez se había adelantado, y éste lanzó un gran disparo que estrelló el balón en el travesaño, junto a la misma escuadra. Como ocurre en estos casos, una simple jugada puede servir de prodigioso estimulante no sólo para los jugadores, sino también para los espectadores. Y acaso se pensó que allí empezaban a enderezarse las cosas. En el minuto 28 Iturricha y Padilla permutaron sus puestos y al cumplirse la media hora de juego, en un acoso local, con Zamanillo como eje central, se producen sendos envíos, en uno de los cuales el balón fue a dar en la mano de un contrario. El público reclama penalty, pero el colegiado no le otorga, sin que podamos precisar si fue porque no lo vio o mejor aún porque, aún viéndolo, estimó que la mano había sido totalmente involuntaria y la pelota no llevaba necesariamente camino de gol. Naturalmente, el señor Ibáñez Alarcón fue abroncado.

A los 37 minutos, el Burgos llega por segunda vez a los dominios de Galán con alguna peligrosidad y consigue el primer gol. Olalde pasó la pelota sobre Iturricha y éste la envió al centro, donde Ituiño rematió acertadamente con la cabeza (1-0). ¡Vaya respiro, señores!

Este fue el primer gol conseguido por el Burgos. — (Foto FEDE)

Apenas dos minutos más tarde, Mora, desplazado al ataque, intenta el envío a puerta, sin éxito; sin embargo, Diestro se hace con el balón, en el lado izquierdo y vuelve a conectar otro durísimo chutazo por bajo que está a punto de transformarse en gol. Lo impide otra felicísima intervención de Bilbao, a quien el balón se le iba ya de las manos. Cierto que el portero también cuenta, pero no menos evidente que eran los levantinos los que creaban peligros y merecían goles, pese a lo cual, era el Burgos el único que había marcado. Cosas del fútbol.

En el minuto 42, una vez más parece inminente y casi seguro el gol forastero. Tampoco se produce, porque, en última instancia, el balón se estrella en el cuerpo de Zamanillo, que ha de recibir asistencia momentánea, continuando luego en su puesto.

Se agota el tiempo del primer período y los equipos se retiran a descansar. En el marcador un resultado desconcertante: 1-0 a favor del Burgos.

Las características del segundo tiempo, en sus comienzos, son muy similares a las del primero, sin que se note demasiado el hecho de que ahora el Burgos tenga el aire a su favor.

A falta de algo verdaderamente interesante, permanecemos sin tener que anotar, hasta el minuto 17, en que únicamente lo hacemos para registrar otra permuta de puestos entre Iturricha y Padilla. Un pequeño compás de espera y nuevamente Diestro al ataque, como pesadilla de nuestro sistema defensivo. El extremo forastero se interna con mucha habilidad y sobre la marcha chuta de manera imponente y siempre raso, permitiendo, una vez más, el lucimiento de Bilbao.

Vayan juzgando nuestros lectores lo que iba siendo el partido y de qué lado estaban los méritos. Pues bien, un minuto después de producirse la jugada anteriormente descrita, contraataca el Burgos, Ceresuela pasa el balón a Olalde y éste, sin parar, acierta a batir a Galán, por segunda vez. 2-0.

Como quiera que se mire, aquello era tener la suerte claramente de nuestra parte; como herirles profundamente en su moral a los jugadores visitantes, quienes, pese a todo, siguieron luchando con bríos renovados en busca de mejor y más justo resultado.

Al Burgos le habían hecho crecerse los dos tantos de ventaja y aunque uno de los entrenadores locales nos aseguró al final del encuentro que no habían dado orden de repliegue, la verdad es que los jugadores blanquinegros parecieron retrasar posiciones, quizá obligados más que nada por el ímpetu de sus oponentes, que en el minuto 26 lograron acortar distancias. Fue lanzado corner por el lado de Diestro, despejó Bilbao con el puño y finalmente el ariete, Botello, acertó con la diana. (2-1). Retornó la preocupación a los graderíos, en los que resurgieron las expresiones de protesta; afloraron los nervios y todo volvió a ponerse cuesta arriba. Más aún llegado el minuto 41, en el que uno más de los muchos acosos forasteros, terminó con centro por el lado de Diestro y remate también ahora de Botello, que establecía la igualada en el marcador. (2-2). El tanteo nos parecía ahora más justo y estamos por asegurar que, como a nosotros, a la mayoría del público, a los capaces de reconocer las cosas como son y no como deseamos o queremos que sean. A pesar de todo, sentó mal el empate y se generalizaron las protestas, pensando en que aquel resultado sería ya definitivo, como mal menor. Pero había quedado demostrado que la suerte estaba de parte del Burgos y así, antes de que la bronca amainara y apenas transcurrido un minuto desde que se contabilizó el gol, los de casa se anotaban otro, el de la victoria, merced a una falta que lanzó Zamora y remató suavemente con la cabeza Ceresuela. (3-2). Era el minuto 42 y aunque el Onteniente se esforzó al máximo en busca del punto positivo que se le iba de las manos, ya nada pudo hacer por recuperarle.

Como hemos indicado al reseñar las alineaciones, en el momento de producirse el 2-2, Ituiño fue sustituído por Errandonea.

Asimismo y para que no se nos quede nada en el tintero, digamos que en el minuto 31 hubo un disparo impresionante de Ituiño, desde lejos, a pase de Olalde, que hizo salir el balón rozando el travesaño. Con anterioridad, también Padilla se anotó un buen chutazo, sin consecuencias.

En otro orden de cosas, añadiremos que el árbitro, al redactar el acta del partido, hizo constar que habían sido amonestados en el transcurso el mismo los jugadores Portalés, Bosch y Botello, del Onteniente, y Aramburuzabala y José Luis por el bando local.

— o —

Resumiendo: el Burgos ha vuelto a vencer, sin convencer a nadie. Acusa defectos notorios y graves. Es cierto que hubo mala racha, en cuanto a las bajas que se han venido produciendo por diversos motivos (lesiones, gripe, etc.), pero no podemos seguir haciendo uso indefinido de esas alegaciones para justificarlo todo, porque hay ausencias que podrán influir más o menos en el rendimiento del conjunto, aunque no tanto como para que éste se descomponga casi por completo, saliendo a relucir también los fracasos individuales.

Todavía les queda a los aficionados el «agarradero» de la reaparición de Alcorta I. Esperemos que cuando se produzca no volvamos a vernos decepcionados. Entre tanto... ¿?

VICTOR MANUEL

El partido Burgos-Castellón dará comienzo a las ocho

Anoche, cuando nos pusimos en contacto con la secretaría del Burgos, en busca de posibles noticias, nos informaron que el partido Castellón-Burgos, que hubo de ser aplazado en su día a causa del fuerte aguacero descargado en aquella capital, se disputará el día 18, dando comienzo a las ocho de la noche.

LAS QUINIELAS

Nuevo aumento en la recaudación

Los plenos ascienden ya a 352

At. Bilbao - Las Palmas	1
Mallorca - Granada	2
Sabadell - Coruña	1
Valencia - Barcelona	X
At. Madrid - Elche	1
Sevilla - R. Madrid	1
Celta - Zaragoza	1
R. Sociedad - Pontevedra	1
Rayo Vall. - Córdoba	1
Orense - Osasuna	X
Español - Valladolid	1
Murcia - Gijón	1
Ilicitano - Betis	1
Salamanca - C. Sotelo	1

Madrid.—En el escrutinio celebrado esta tarde y que duró hasta cerca de las nueve y media de la noche, de las apuestas mútuas semanales, han aparecido ya 352 boletos de 14 resultados, 8.014 de 13 y 85.310 de 12.

La recaudación ha sido de 214 millones de pesetas, lo que constituye otro récord. Han aumentado las cantidades a repartir entre los acertantes. Se calcula que los de 14 pueden cobrar alrededor de 65.000 pesetas; unas 3.000 los de 13 y alrededor de 300 los de 12 Mañana termina el escrutinio.—Logos.

Campeonato nacional de baloncesto

Resultados de Primera División

Madrid (Logos). — Resultados de los partidos de Liga nacional de baloncesto:

PRIMERA DIVISION

Mataró, 94-San José, 80.
Picadero, 79-Estudiantes, 69.
Real Madrid, 103-Atlético de San Sebastián, 48.
Kas, 100-Español, 62
Barcelona, 97-Aguilas, 60.
Juventud, 92-C. Náutico, 35.

JUNTA DE EDUCACION FISICA Y DEPORTES

Segunda convocatoria para la obtención del Distintivo Nacional de Aptitud Física

Esta Junta provincial convoca las segundas pruebas para la obtención del Distintivo Nacional de Aptitud Física, con arreglo a las siguientes bases:

Primer. — Podrán tomar parte cuantos atletas, tanto femeninos como masculinos lo deseen.

Segunda. — Para la realización de las pruebas, se dividirán en categorías de acuerdo con las edades, quedando el orden en los comprendido de: 19 a 30 años; 31 a 40 años; 41 a 50 años; 51 a 60 años, y de 61 en adelante.

Tercera. — Se establecen tres distintivos, oro, plata y bronce.

Cuarta. — Para la obtención de los anteriores distintivos, será necesario superar unas marcas establecidas y a elegir de los cinco grupos siguientes:

Carreras, lanzamientos o saltos; gimnasia (tropa de cuerda o flexiones en barra), marcha libre o ciclismo, y natación.

Quinta. — Las inscripciones deberán realizarse en la sede de la Junta provincial calle San Juan, 22, segundo, antes del día 20 de los corrientes, dado que las pruebas se realizarán durante el sábado, día 22, domingo, 23; sábado 29 y domingo 30.

Sexta. — Los atletas que hayan de tomar parte deberán estar reconocidos médicamente y ser declarados aptos para la realización de estas pruebas.

Séptima. — En un acto de tipo deportivo se impondrán los distintivos a los atletas que hayan superado las pruebas establecidas

Octava. — Para cuantas dudas surjan y para conocimiento de las pruebas y marcas a realizar pueden dirigirse al domicilio antes citado en horas de 6 a 10 de la noche en la Secretaría.

OPINION DE LOS ENTRENADORES

(Viene de la página 13)

o cuatro paradas en remates difíciles.

—*Claro, me parece muy bien y además es justo reconocerlo.*

—¿Ha rendido su equipo como esperaba o se ha superado hoy?

—*Mi equipo ha jugado como está jugando siempre. Unos días con más suerte que otros, pero siempre se entrega así.*

—¿Y en las salidas a campos extraños, también?

—*Nosotros hemos ido al campo del Español hace un mes y el contrario se pasó veinte minutos echando balones fuera, aunque jugaba en su casa.*

—¿Algún jugador que ha sobresalido en el Burgos?

—*Por su combatividad me han gustado todos. Es difícil analizar la labor individual de todos y cada uno de los contrarios pero en general todos han trabajado y han luchado y al final han visto recompensado su esfuerzo.*

—Campo y público ¿han sido buenos para Vdes.?

—*El campo maravilloso. El público es de los buenos públicos que yo he visto porque a mi equipo no le ha abroncado en ningún momento y esto es muy de tener en cuenta.*

—¿Defectos en el Burgos? ¿No cree que se les ha dejado bastante libres a sus jugadores?

—*Defectos no he visto ninguno. Piensen Vdes. que mis jugadores también han dejado sueltos a los del Burgos o sea que ha sido un partido de poder a poder y cuando se juega así, el que tiene la pelota, si es rápido, evita siempre que se le marque.*

—¿Han salido sus hombres al campo con la preconcebida tarea de marcar implacablemente a Ceresuela y Olalde?

—*No señor. Yo responsabilizo a todos y cada uno de mis hombres y a excepción de Pons, que es el hombre libre, los demás tienen la responsabilidad de jugar con su par. Unos están más acertados o inspirados un día que otro y entonces se da la impresión de que buscamos anular a ciertos elementos.*

—¿Qué posibilidades ve al Burgos y al Onteniente de aquí al final de la Liga?

—*Miren. Nos va a costar muchas lágrimas y muchos sudores a los dos. Nosotros tenemos esperanzas fundadas en nuestro amor propio y en este derroche de facultades que Vdes. habrán visto y que los chicos echan en el campo y es lógico que fundadamente aspiremos a mantenernos.*

—A nosotros, francamente, nos ha gustado mucho cómo ha jugado el Onteniente. Ha hecho un gran partido y, con sinceridad, ha sumado méritos incluso para haber ganado.

—*Tal como se ha desarrollado el partido, el empate hubiera sido lo más equitativo. Ahora bien: yo ya dije desde el parador de Aranda que con un empate me conformaba; ganar, mucho mejor; ahora, si perdiamos, no pasaba nada del otro mundo. Y si hemos perdido, mala suerte. Se ha jugado bien y se ha causado buena impresión.*

—El árbitro se ha escondido en la manga dos jugadas de penalty, unas manos y un derribo a Olalde en el área. ¿Cómo lo ha visto usted?

—*Para nosotros es "tabú" hablar de los árbitros. No podemos hacerlo.*

—Muy bien, Morera y buen viaje, con el deseo de que en otras salidas, su esfuerzo tenga mejor premio.

SIUL

JOVEN:
¿Te gusta la radio?
COMPRUEBALO EN LA
ESCUELA DE RADIODIFUSION
QUE PARA TI ABRE
RADIO JUVENTUD DE BURGOS
Un curso dirigido a promover vocaciones para la radio, entre jóvenes —de ambos sexos— de 16 a 25 años.
OFRECIDO POR LA
DELEGACION DE JUVENTUDES
A TRAVES DE LA
CADENA AZUL DE RADIODIFUSION
Cierre de matrícula: 14 de Noviembre.
Instancias e informes en:
Delegación Provincial de Juventudes.
Delegación Provincial de Sección Femenina.
Hogares Juveniles de la Organización Juvenil Española
y en la emisora
RADIO JUVENTUD
LA VOZ DE BURGOS

«Hinchas» enfurecidos

Persiguieron al árbitro durante treinta kilómetros

Cassano, Italia, (Alfil).—Tres enfurecidos "hinchas" de fútbol persiguieron en un coche deportivo al árbitro Luigi Angione, durante 30 kilómetros, ayer domingo, por estar en desacuerdo con sus decisiones, en el partido que disputaron el Cassano y el Carbonara, de la Liga nacional.

Los tres aficionados, no identificados, esperaron a Angione en las afueras del campo, una vez finalizado el encuentro, que terminó con la victoria del Cassano por 4-1, a pesar de un gol anulado, que causó las protestas de los "hinchas" locales.

En vista del giro que tomaban los acontecimientos, Angione solicitó a un directivo del Cassano que le condujese a su casa en coche. Fue entonces cuando los tres aficionados iniciaron la caza del árbitro, que finalizó en Murge, localidad situado a 30 kilómetros de Cassano, cuando hizo su aparición la Policía de carretera. Y huyeron los perseguidores.

La Junta Vecinal de Santa Cruz del Tozo

Arrienda treinta y cinco hectáreas de terreno por ocho años. Dicho arriendo se efectuará el día 23 del presente mes. Condiciones en el tablón de anuncios de esta Junta.
EL PRESIDENTE: José Bravo.

LLEGAN A MALLORCA LAS SELECCIONES FRANCESA Y ESPAÑOLA DE AFICIONADOS

El entrenador galo considera al conjunto hispano como el futuro campeón de Europa

Palma de Mallorca (Logos). — Esta noche llegó a Palma de Mallorca, en avión, el equipo nacional de aficionados que el próximo miércoles se enfrentará a la selección francesa en el estadio Luis Sitgar para la Copa de Europa de selecciones de aficionados. Con Santamaría, seleccionador nacional, vienen dieciséis jugadores y varios directivos.

TAMBIEN LLEGO LA SELECCION FRANCESA

Palma de Mallorca (Alfil). — "Considero a la selección de España de aficionados como el futuro campeón de Europa", ha manifestado el entrenador de la selección nacional francesa de fútbol aficionado, señor Albert Borto.

La expedición francesa, integrada por 15 jugadores, dos federativos y el entrenador, así como enviados especiales de "París Match", "France Soir" y "L' Equipe", ha llegado esta noche a Palma en avión procedente de París.

El seleccionador galo, respondiendo a preguntas del corresponsal de "Alfil", ha manifestadodo que la juventud es la característica del equipo que jugará contra España. En la relación sólo figuran dos veteranos. Lo que más lamenta es la ausencia de Horlaville, auténtica estrella del equipo de aficionados, lesionado el domingo en el encuentro que disputó con su club. Se trata de un jugador que ha recibido tentadoras ofertas para pasarse al profesionalismo, propuestas que él siempre ha rechazado. Está casado, es padre de dos hijos y goza de sólida posición económica.

Tiene ya decidida la alineación en principio para el encuentro de la noche del miércoles. Será la siguiente:

Delhumeau; Burkard, Lamferem; Imiela; Lecoueur, Puignedoux; Lamier, Vacher, Prost, Kolher, Hallet.

Solicitado su pronóstico ha manifestado el señor Borto que sobre el papel es claro favorito España, pero que el fútbol es un juego, y como tal propicio a las sorpresas. Mis jugadores —ha dicho— harán todo lo posible, con nobleza, para que la sorpresa se produzca.

JUNQUERA, OPERADO

Madrid (Logos). — Esta mañana ha sido operado en el Clínico por el doctor Poch Vinals el jugador Junquera, para reducirle la doble fractura de maxilar superior y del malar, sufrida durante el partido con el Sabadell hace dos domingos. La intervención fue satisfactoria.

Mañana, el doctor López Quílez operará la fractura de menisco de la rodilla derecha al jugador De Felipe, del Real Madrid, lesionado durante un entrenamiento el sábado último.

Necesito MECANICO
joven y dinámico para atender gravera y vehículos.
Presentarse en "HORMIGONES GARCIA".— Las Veguillas. Teléfono 205260.
(ROC Núm. 1.917)

Una insignia del Atlético de Bilbao para el Cardenal Primado de España

La imposición tendría lugar el 7 de Diciembre

Bilbao (Alfil). — "El próximo 7 de Diciembre, con motivo del encuentro entre los dos Atléticos, en Madrid, queremos imponerle a monseñor Tarancón, arzobispo de Toledo y Primado de España, la insignia de oro y brillantes del club", ha declarado a "Alfil" un portavoz del Atlético de Bilbao.

Como se sabe, el Cardenal de Toledo es "hincha" del club bilbaíno y, hace unos días, recordó en una entrevista en el diario madrileño "Pueblo" que le habían prometido imponerle la citada insignia y todavía no lo habían hecho.

El mismo portavoz ha afirmado que la directiva del Club había pensado imponer la insignia el pasado 19 de Octubre, con motivo del partido Real Madrid-Atlético de Bilbao, pero que no pudieron hacerlo por hallarse el Cardenal en Roma, en ocasión del Sínodo.

"Vamos a solicitar audiencia con el Primado para la indicada fecha", ha concluído el portavoz atlético.

Por LUIS AREVALO FUERTES
Abogado de los I.I. Colegios de Madrid y Barcelona
PARA EL
BANCO DE SANTANDER
Este folleto, puesto al día, está a su disposición en los Departamentos Exteriores de nuestras Sucursales.
BANCO DE SANTANDER
— *Fundado en 1857* —
Aprobado por el Banco de España con el n.º 7.044

M.E.C.D. 2017

LENTES 70.70 Deposito en... ES UN PRODUCTO INDO IZAMIL LAIN CALVO 28

Diario de Burgos
FUNDADO EN 1891

LANA - LANA - LANA de «ESO»
SON LAS MANTAS
DAVID de PALENCIA
PIDALAS A SU PROVEEDOR

SE CASA MASSIEL

◇ «El matrimonio es el estado ideal de toda mujer»

◇ «Salomé nunca ha sido mi amiga»

Por Francisco Javier ROCH y Luis MORENO

NOS recibe Massiel en su casa de Madrid. En esta ocasión no podemos decir que la casa sea bonita. Puede que con el tiempo lo sea. Por ahora, y mientras terminen de pintarla, es un desbarajuste.

—Buenos días muchachos. Imagino que vendréis a hacer fotos, ¿no?

Ha aparecido Massiel. Radiante, juvenil, alegre.

—Sí, pero también querríamos hablar un poco.

—Esto que llevo, —nos dice—, es una peluca. Lo digo porque enseguida pensarán que me he cortado el pelo.

Acto seguido se pone a disposición del fotógrafo. No es necesario indicarle posición ni pose. Ella se basta solita. Es una lección que se sabe de memoria. Entre foto y foto preguntamos.

EL MATRIMONIO NO INFLUIRA EN MI CARRERA :—: :—: :—:

—Massiel, según tenemos entendido te casas el próximo día 20 a las cinco y media de la tarde en la iglesia de Alcobendas, a siete kilómetros de Madrid, ¿por qué tan lejos?

—Hemos elegido este sitio para evitar manifestaciones populares. Aunque esto no quiere decir que vaya a ir poca gente.

—¿Qué es para ti el matrimonio?

—Creo que es el estado ideal de toda mujer. Sonríe.

—¿Qué repercusiones tendrá en tu vida el matrimonio?

—Llevaré mi vida con comprensión, aguante y paciencia. El nuevo estado no influirá para nada en mi carrera. Las decisiones artísticas las tomaré yo y no creo que Luis tenga que decir nada. El, que esté en sus cosas y yo en las mías.

—A propósito de Luis Recatero, ¿cuándo os conocisteis?

—Luis y yo nos conocemos desde niños. Del reencuentro se ocupó Fernando Arbex, el compositor. Fue en una sala de fiestas.

—¿Podemos hablar de los hijos?

—Por supuesto. Me encantaría tener dos niños gemelos y una niña.

—¿A dónde iréis a pasar la "luna de miel"?

—Nos marcharemos a Méjico. Allí tengo unos contratos pendientes desde que tuve que venir a cantar en Eurovisión. Luis también tiene que entrevistarse con un conocido doctor. Volveremos a España para finales de Diciembre.

—Sin ánimo de causar polémica, ¿has invitado a Salomé a tu boda?

—No tengo por qué hacerlo. Sólo irán mis buenos amigos y Salomé nunca lo ha sido. Además ella tampoco me ha invitado a la suya.

COMPROMETIDA CON TODAS LAS MANERAS DE CANTAR :—:

En esto que aparece una muchacha y Massiel que se disculpa y se ausenta por unos momentos. A su vuelta trae bajo el brazo un montón de cartas y en la mano un bolso.

—Son las invitaciones —nos explica—. Y de nuevo se pone a disposición del hombre de la cámara.

—¿Qué te parece si cambiamos por un momento de tema?

—Estupendo, veamos, —Vuelve a sonreir.

—¿No crees que Eurovisión supuso un paso decisivo en la carrera artística de Massiel? Me refiero al hecho de entregarte de lleno a la comercialidad.

—Sí, Eurovisión trajo consigo el cambio de una cierta calidad por la más completa de las comercialidades. Ahora soy una profesional y por tanto tengo que hacer lo que me dicen. Por otra parte, mis letras de las canciones anteriores no eran de protesta, sino simplemente la descripción de unos hechos reales. Sólo he pretendido hacer letras bastante poéticas. No creo haber estado nunca sujeta a un grupo minoritario. Ultimamente volví de nuevo a hacer calidad y ahí está la muestra de "Deja la flor". Ante todo estoy comprometida con todas las maneras de cantar, por la profesionalidad que antes he mencionado. Ahora está más seria.

—¿Qué representa Massiel en el panorama artístico nacional?

—Simplemente creo que soy una cantante más. Pero eso sí, todo lo que soy se lo debo únicamente a mi trabajo.

Para terminar le decimos:

—¿No te parece Massiel que tu forma de hablar es un poco utópica? Eso de los gemelos y...

—Yo he dicho que me gustaría tener gemelos y cumplir con mis decisiones, pero no en un plazo corto y de inmediato. Pensaremos todo.

—Si tú lo dices.

¡Ah, y que sea enhorabuena!

NUESTROS TELEFONOS
201280 y 207148

NUESTROS COLABORADORES

El ciclamato, amenaza

Por Carlos DELGADO OLIVARES

TODO empezó de una manera sencilla y casi casual. Fue ese gesto no raro en los investigadores, de someter a unas u otras sustancias a ensayos y pruebas, a ver qué pasa. La investigadora, en este caso, era la doctora Jacqueline Verret; la sustancia que iba a investigar, un ciclamato. ¿Era esa sustancia totalmente inofensiva para las personas?

La doctora Verret inoculó un ciclamato —creo que el sódico—, a 4.000 embriones de pollo. El resultado fue sorprendente: la sexta parte de los embriones se desarrollaron con importantes deformidades. La doctora, cumpliendo con su deber, dio inmediatamente la voz de alarma. Una voz de alarma dada por la televisión: en tal caso, más que una voz fue un grito. Un clamor que llegaba en ondas concéntricas hasta los lugares más remotos. Bien es verdad que la investigadora pretendió no exagerar: "No puedo —dijo— recomendar el ciclamato para los pollos de gallina". Los informadores la sometieron inmediatamente a un interrogatorio apremiante:

—No puede usted recomendar el ciclamato para las gallinas, pero ¿puede recomendarle para los hombres?

Ella contestó breve y evasiva:

—Tampoco puedo recomendar esa sustancia para las personas.

La alarma estaba ya desencadenada; téngase en cuenta que el ciclamato es una sustancia que se consumía en dosis masivas por la población norteamericana. Además en Norteamérica, como en casi todos los países, la legislación sobre cuestiones sanitarias es muy rigurosa: Se puede prohibir el uso de una sustancia en los productos alimenticios, en cuanto sea únicamente "sospechosa" de hacer daño.

El siguiente paso en la investigación sobre el ciclamato se efectuó sobre ratas. ¡Pobres roedores que, sin meterse en nada, sirven tan frecuentemente de conejos de Indias!, y, naturalmente, pobres conejos de Indias. En muchas ratas la inoculación del ciclamato produjo cáncer de vejiga.

La cosa se complicaba. Los norteamericanos han consumido, durante el año pasado, 10.000 toneladas de ciclamato. En todo el Mundo está muy extendido el uso de este producto. Se afirma que pasan de cientos los países en donde se consume habitualmente; sin embargo ni se emplea en Rusia, ni en Alemania comunista, ni en la mayor parte de los satélites europeos de los URSS. Entonces, ¿qué es el ciclamato?

Es una sustancia admirable, sabe dulce y no engorda. Evita el peligro del azúcar, que suministra una gran cantidad de calorías y por eso vienen después esas siluetas poco o nada esbeltas de las señoras golosas.

El ciclamato es, pues, estupendo para edulcorar sin alimentar, indicadísimo en la obesidad, en la diabetes y también, lógicamente, para envolver en una capa de dulzor o dulzura el amargor insoportable de tantísimos medicamentos.

No se olvide que el comer en exceso es un vicio frecuente en los países muy desarrollados industrialmente, lo que quiere decir que es un vicio de los países ricos. Y siempre ha sido así. Si los pobres padecen y han padecido enfermedades de la desnutrición, los ricos, en general, se sobrealimentan. De modo que evitar el azúcar es un buen remedio contra la obesidad, tan abundante en los países de civilización más adelantada. En eso radicaba una de las utilidades del ciclamato.

Era el año 1937: el químico norteamericano Michael Sveda descubre un producto químico que tiene treinta veces la fuerza edulcorante del azúcar y que no deja tras el dulzor, aquel saber entre soso y amargo que deja la sacarina.

Y, por si fuera poco, aún otra ventaja que, en definitiva, puede resultar un inconveniente: el ciclamato tampoco empalaga por mucho que se tome. Llegado a ciertas dosis el aumento de ese producto no aumenta el dulzor. Si el producto es dañino, eso puede ser un inconveniente, puesto que el exceso no se nota en el paladar.

El resultado de aquellos ensayos a que aludíamos fue que las poblaciones empezaban a alarmarse y los investigadores se lanzaron, como siempre pasa, a la benemérita tarea de hacer caridad. Cosa que al parecer no es demasiado fácil. Hace poquísimos días ha tenido lugar en Munich un simposio de técnicos en la materia. El químico norteamericano doctor Wiegand, de los Laboratorios Abbot de Chicago, empezó por describir allí la marcha de los experimentos practicados en Norteamérica. En un ensayo, una serie de ratas fueron tratadas con sobredosis 50 veces mayores de lo habitual en el hombre. En ocho ratas de ochenta apareció el cáncer de vejiga, lo cual —añadió el doctor Wiegand— no prueba que la vida humana esté amenazada con tal producto. En efecto, esa amenaza no está demostrada matemáticamente, pero ya se sabe que en la medicina, que no es matemática, más vale prevenir.

Quizá sea aquí —dicho sea como simple y gratuita suposición—, como en otros muchos productos que padecemos diariamente, como los humos de los motores de explosión o los alcaloides de los cigarrillos, que no es que produzcan siempre el cáncer, pero sí que, en determinadas circunstancias pueden ser un factor coadyuvante.

En España, las autoridades ya han emitido su informe decidiendo las necesarias restricciones. Como es lógico, se deja un margen de confianza a farmacéuticos y químicos para que lo usen en dosis inofensivas, en aquellos preparados que sea necesario, pero de todas formas no nos engañemos: el progreso choca frecuentemente contra nuestra propia naturaleza.

O dicho de otra manera, el progreso actual que tanto favorece en algunos aspectos a la vida y al organismo, en otros los desnaturaliza. Hemos traspasado ya una serie de principios básicos de la naturaleza; por ejemplo, la ley de la gravedad. No existiría la naturaleza sin ley de la gravedad y de la gravitación universal; sin embargo, el astronauta se la salta a la torera con una sorprendente agilidad y desenvoltura. Ese es uno de los más recientes detalles del progreso. Ahora, por lo que a medicina se refiere, se está día con intensidad, la posibilidad de evitar el rechazo biológico con que nuestro cuerpo se defiende de la intromisión de un cuerpo extraño en su intimidad. Ese rechazo ha de ser superado si queremos seguir por el camino de los trasplantes. Progresamos, pero a veces nos desnaturalizamos.

De todas formas, los médicos sabían ya antes que el ciclamato no debe ser empleado en dosis excesivas. Estos productos son sales de un ácido que en su descomposición en el organismo da lugar a la ciclohexilamina, que ocasiona elevación de la tensión arterial, aceleración del pulso e incluso tiene efectos sobre el sistema nervioso.

Estemos tranquilos. Lo peor de un peligro es que se desconozca su existencia. Sobre el ciclamato están ya proyectadas las sabias miradas escrutadoras de los facultativos. Resumiendo: que siempre habrá que tener cuidado cuando los productos de la naturaleza los sustituyamos por otros del laboratorio.

Dibujos con siete errores

Estos dos dibujos son aparentemente iguales. Siete diferencias les separan. Si es usted buen observador debe descubrirlas antes de cinco minutos.

(La solución, mañana)

Cosas VEREDES

UN BOXEADOR MEJICANO PONE FUERA DE COMBATE A VARIAS PERSONAS

Mexicali (Méjico) (Alfil). — Para detener la racha de K. O. que iba obteniendo el campeón mejicano del peso medio. Rafael "Rafles" Gutiérrez en un cabaret de esta capital se hizo precisa la intervención de un piquete de soldados que, con grandes esfuerzos, lograron reducir al combativo púbil.

"Rafles", que se divertía enormemente en el club "El señorial" de esta ciudad, capital del Estado de Baja California, tuvo ciertas diferencias con algunos parroquianos por un problema de piernas y minifaldas.

Tras breves palabras convirtió el lugar en un abigarrado ring poniendo fuera de combate a dos fornidos agentes judiciales norteamericanos que estaban en el local como pacíficos turistas; golpeó inmisericorde a todos los miembros del mariachi (no menos de seis), y procedía a continuar su campaña contra los camareros cuando se presentó el piquete de soldados.

ROBAN UNA MAQUINA SEÑALIZADORA

Madrid (Cifra). — Una pesada máquina de las que se utilizan para la señalización de carreteras ha desaparecido de la zona de Vallecas a Villaverde, concretamente en el lugar conocido por "Pozo del huevo", sin que de momento, al parecer, haya sido encontrada.

En su interior, la máquina contenía, entre otros aparatos, pistolas pulverizadoras, un motor compresor y otros útiles, todo lo cual ha sido valorado en trescientas mil pesetas.

El analfabetismo es mal negocio para todos.

Carta de MADRID

Por «TACHIN»

OTRO DOMINGO DE SOL MAGNIFICO

Pero el tiempo va empeorando gradualmente

MADRID.- *Como una propina dada a destiempo, la Meteorología nos obsequió con un sol magnífico, que brilló todo el día y calentó el ambiente, ya fresquete, de este Noviembre sin lluvia y sin Tenorio. Y los niños cuando ya no lo esperaban las mamás, volvieron a toda prisa al Retiro y al Parque del Oeste, ya amarillentos.*

—Toretes en Noviembre. Cosa rara, vive el cielo. Pero había en los chiqueros ganado que parecía bueno, unos toreros valientes estaban dispuestos a salir de la modestia cuanto antes y el cielo ofrecía un azul totalmente taurino. Y la plaza de Vista Alegre consiguió una buena entrada, ya sin turistas, por cierto. Hubo hule. Bastante hule. José Ruiz, denominado en los alberos "El Calatraveño" fue cogido aparatosamente por el quinto cornúpeta, quedando exánime. Se pensó en una tragedia, pero todo quedó en una fuerte conmoción y una herida de carácter grave. Aurelio García "Higares" quedó bastante bien, siendo aplaudido por su gran voluntad y sus buenos modos. Dio una vuelta al ruedo, pero, como está siendo casi habitual, por propia iniciativa. Y Vicente Linares se ganó una oreja, que le fue llevada a la enfermería, pues también resultó herido. El ganado, como bien saben en el Sanatorio de Toreros, malo y peligroso.

—Fueron detenidos tres "quinquis", acusados de haber robado nada más que 23.000 kilos de chatarra. Uno de ellos fue encontrado en el interior de un colchón sobre el cual estaba su mujer fingida enferma de gripe. Se revisó cuidadosamente el colchón, por si en él estaba también oculta la chatarra, pero no estaba.

—Gran partido del Atlético contra el Elche, encuentro que había producido cierta expectación, dada la buena forma actual de los dos equipos. Pero los rojiblancos asaltaron a los de las palmeras, que regresaron al Huerto del Cura con cuatro tantos y no se fueron con el doble por casualidad. El sábado, para contrastar valores como si fueran pareceres, veremos a los atléticos contra los madridistas que ayer han cedido galantemente el liderato (con perdón) al Atlético de Bilbao.

—En el hipódromo, dos acertantes de la apuesta quíntuple cobrarán a razón de 276.797 pesetas. Pero pasaron lo suyo, con temible acercamiento al infarto de miocardio, mientras se revelaba la fotografía que los comisarios ordenaron hacer, ya que el belfo de "Gribu" y el del corcel segundón cruzaron la meta casi al mismo tiempo.

—Tenemos la costumbre, probablemente impertinente, de terminar nuestro habitual resumen dominical con alguna frasecita mona, pero hoy, con cielo abdomen de jumento y frío, no se nos ocurre nada. Buenas noches

CICLAMATO

Una vez terminados los comentarios a los nombramientos de altos cargos, la conversación sobre el ciclamato ese es una de las más frecuentes. La Dirección general de Sanidad ha publicado una nota, en la que copiando datos y frases del informe norteamericano, dice que no existe absolutamente ningún indicio que demuestre que el uso de ciclamatos causa cáncer en el hombre Y consigna que el consumo de ciclamato en los Estados Unidos en 1969 es de 10.000 toneladas al año y el de España, de 34. Respecto al consumo por habitante, es de 55 gramos en los Estados Unidos y uno en España. La dosis considerada como libre de riesgo se halla establecida en 50 miligramos por kilogramo y día en el hombre, lo que supondría la ingestión anual, para una persona de 70 kilos de peso, de 1.277 gramos. Nos hallamos, pues, bastante lejos de los riesgos de que se habla. No obstante, a partir de Febrero se prohibirá el ciclamato en los alimentos y bebidas y las especialidades farmacéuticas que contengan el precitado producto requerirán receta médica.

NOTICIAS BREVES

El tiempo va empeorando gradualmente.

—En la Ciudad Sanitaria de La Paz se hace una transfusión de sangre cada media hora.

LOLITA, EN EL PAIS DE LAS MARAVILLAS

Lolita es el nombre de esta sonriente joven de la foto. Se trata de una cantante alemana que goza de gran popularidad en su país. Ahora va a sorprender a todos sus admiradores interpretando canciones infantiles en un programa de sobremesa en la televisión, emitido desde Hamburgo. El programa se titula «En el país de las maravillas» y es emitido en color. — (Foto FIEL).

PASANDO EL RATO

HORIZONTALES. — 1. —Perro. 2. — Organo de la vista. 3. — Membrana natatoria de los peces. 4. — Sujeta fuertemente. 5. — Sazonado. Algas marinas. 6. — Pez marino parecido al arenque. Lugar de una lucha. 7. Carcajada. Magnetizan. 8. — Honrada con culto religioso. 9.— Muy grueso. 10. — Case. 11. — Existir.

VERTICALES. — 1. — Océano. 2. — Yerno de Mahoma. 3.— Arrima de espaldas. 4. — Compuesto. 5. — Enfermedad epidémica. Pieza de artillería. 6. — Que no es de nuestra propiedad. Nombre de mujer. 7. — Cualidad característica. Preparar la pasta para hacer el pan. 8. —Sobresaltado. 9. — Cereal. 10. — Medida de longitud. 11. — Apócope.

SOLUCIONES:

Al crucigrama:

HORIZONTALES. — 1. —Joven. C. 2. — Sifón. Tú. 3. —Lesos. Con. 4. — S. Epoca. 5. — Sobar. Tos. 6. — Po. Eco. oN. 7. — Vil. Gases. 8. — Arana. V. 9. — Las. Salir. 10. — Es. Ratos. 11. — S. Rosal.

VERTICALES. — 1. — J. Cales. 2. — Os. Piras. 3. — Vil. Solas. 4. — Efeso. N. 5. — Nos. Begas. 6. — No. Acá. Ar. 7. — Serós. Lar. 8. — P. Evito. 9. — Cotos. Ros. 10. — Tocón. SA. 11. Cunas. L.

Al jeroglífico:

A Venecia no.

A los 7 errores:

1. — Hoja de la planta. 2. — Palo del barco. 3. — Pelo del nene. 4. — Jarrón. 5. — Cuello del jersey. 6. — Ventana del barco del nene. 7. — Agua.

DELICIAS VERANIEGAS

Don Leopoldo y doña Irene llegaron a una pequeña localidad en la que habían comprometido una habitación en el hotel, deseosos de pasar las vacaciones veraniegas en un lugar tranquilo. Poco tiempo después de haberse instalado, don Leopoldo se presentó ante el administrador del establecimiento.

—¿Cómo es eso —le dijo— que anuncian agua corriente caliente y fría, y que después de más de un cuarto de hora no consigo tomar ni siquiera un baño tibio?

—Pero, señor —le respondió el hotelero—, el anuncio no especifica en qué temporada el agua está caliente.

CONSECUENCIA DE LA LLUVIA

Uno de estos días atrás llovía copiosamente y sin interrupción. Cierto tipo que se hallaba en un portal se precipitó hacia un taxi que acertó a pasar libre y gritó:

—Pronto, a la calle del Sol.

—Eso está en la periferia y le supondrá "X" pesetas —contestó el taxista.

—Bien; pase usted a los asientos de atrás y yo le conduciré por nada.

SNOB

¿Cuántas le remito?

DON CELES — Por OLMO

M.E.C.D. 2017

PERU, EL PRIMER PAIS PESQUERO DEL MUNDO

- Su producción de harina de pescado presenta casi el 60 por ciento de la mundial
- Según el biólogo norteamericano Roger Revelle la corriente peruana está situada en la zona más fértil del Mundo

Por Carlos JIMENEZ

(De los Servicios especiales de "Cifra Gráfica")

En alta mar varios barcos de pesca peruanos, conocidos como «bolicheras» dedicados a la pesca de la anchoveta. — (Foto CIFRA)

EL Perú ocupa el primer lugar en la Industria Pesquera mundial.

Ello ha sido debido no sólo a la riqueza del mar peruano —en él se juntan las corrientes de Humboltd, de aguas frías, y la del Niño o de Guayaquil, de aguas templadas, lo que produce una riqueza de planton realmente única—, sino también a la extensa obra de infraestructura que en los últimos quince años ha levantado la industria privada, cuyos resultados económicos dan como consecuencia que el 30 por ciento, aproximadamente, de las divisas del país sean proporcionadas por esta manifestación.

Durante 1968, Perú capturó un total de 737.000 toneladas métricas de pescado. Diez años después, en 1968, la captura alcanzó a 10.262.661 toneladas, lo que representa aproximadamente una sexta parte de toda la captura mundial. Eso hace que el Perú mantenga una gran distancia sobre el resto de las potencias pesqueras: Unión Soviética, República Popular China, Japón y Estados Unidos.

TRADICION MARINERA

Perú tiene, aproximadamente, unos 3.000 kilómetros de costa, desde Aguas Verdes, al Norte, a Tacna en el Sur. Es por lo tanto un país de tradición marinera. La leyenda dice que, Nyelamp, al que se considera como fundador del país, llegó a las costas de lo que es hoy el departamento de la Libertad, donde alcanzó esplendor la cultura Mochica, en una demarcación, conocida con el nombre de "caballito de totora" —por estar fabricada con un junco llamado así— y que hoy todavía se conserva en la caleta de Huanchaco, cercana a Trujillo, y en el lago Titicaca.

Restos precolombinos, anteriores a la época incaica, encontrados a lo largo de la inmensa franja desértica que es la costa peruana, que hubo una gran cantidad de comunidades y pueblos de pescadores en ella.

Al gran "boom" de la industria pesquera actual, antecedió la pesca del bonito y de otras especies, que se dedicaron a la industria conservera. Corrían por aquel tiempo los años de la II Guerra mundial. Se levantaron hasta 69 plantas, de las que sólo se conservan en la actualidad cuatro, lo que no quita para que se siga produciendo en este sentido, ya que el país consumió 25 millones de latas y exportó 251.856 cajas de 48 latas cada una en 1968.

Se está incentivando, asimismo la industria del pescado congelado, alcanzando las exportaciones el pasado año un total de 13.576 toneladas. Y existe el pensamiento de montar a todo lo largo de la costa grandes plantas frigoríficas para este menester.

Porque a pesar de ser tan rico su mar —considerado por los peruanos como la cuarta región natural del país. Las otras tres son la costa, la sierra y la selva— se consume por parte de la población poco pescado. Se calcula que no llega al dos por ciento de la captura total en una población de casi 13 millones de habitantes. A pesar de que hay una gran variedad y en la mayoría de los casos los precios son bajos. Los industriales pesqueros peruanos esperan superar esta etapa, no sólo con la instalación y montaje de esta infraestructura, sino creando en la conciencia del pueblo lo que representa el pescado en la alimentación humana.

LA ANCHOVETA Y LA HARINA DE PESCADO

No cabe duda que el despegue y la explosión de la industria pesquera peruana se debe a la anchoveta, cuya captura total se dedica a hacer harina de pescado. Este producto se utiliza en la alimentación de aves y de cerdos, ya que tiene un 65 por ciento mínimo de proteína animal. Y se cree que no tardando mucho será utilizado para la alimentación humana.

En el pasado año de 1968 Perú exportó 2.083.205 toneladas de harina de pescado, que significaron unos ingresos de 234.400.000 dólares. Esto representa el 27,1 por ciento de la exportación total peruana, de acuerdo a los datos oficiales del Banco Central de Reserva del Perú (Banco del Estado) y la Superintendencia General de Aduanas. La exportación total de la harina de pescado en el Mundo entero por parte de los países productores, según datos de la FAO, fue de 3.553.553 toneladas métricas, lo que indica que el Perú exportó casi un 60 por ciento de este producto.

La harina de pescado peruana se exporta principalmente a los Estados Unidos —550.400 toneladas—, República Federal Alemana —396.900 toneladas—, Países Socialistas, sin incluir Rusia —278.100 toneladas—. A los países latino-americanos llegó un total de 134.400 toneladas y a España 110.000, factor principal de que la balanza de pagos entre este país y el Perú sea favorable al andino.

COMPLEJO INDUSTRIAL

El complejo industrial pesquero del Perú es uno de los más importantes del país, quizás solo superado por la industria minera, con los grandes centros de Cerro de Tasco, Toquepala y otros. La industria pesquera aporta al fisco unos 25 millones de dólares anualmente y viven de ella unas 500.000 personas.

A lo largo de su costa hay 23 caletas y puertos, siendo el más importante el de Chimbote, convertido en el primer puerto pesquero del Mundo, seguido de El Callao, en la propia capital peruana, y los de Tambo Mora y Pisco.

En esos puertos existen un total de 150 plantas de harina de pescado, todas ellas construídas por los propios peruanos con materiales del país. La anchoveta a las mismas es suministrada por 1.308 embarcaciones, en la mayoría de los casos de casco metálico y construídas en los astilleros locales. Estas embarcaciones, conocidas con el nombre de "bolicheras", porque las redes que llevan reciben el nombre de "bolliche", están dotadas de los más modernos equipos de rastreo y captura, como radar, ecosonda, izador mecánico de redes y absorventes para extraer el pescado del mar y depositarlo en el puerto.

De cada cinco toneladas de anchoveta de pescado capturado, se obtiene un promedio de una toneladas de harina. La captura promedio por embarcación es diariamente de 57,7 toneladas.

A lo largo de la temporada de pesca —hay todos los años veda desde el 17 de Febrero al 17 de Marzo y desde el 1.º de Junio al 31 de Agosto, para protección de la especie—, la industria pesquera produce al Perú un millón de dólares diarios.

EL MAR, RESERVA DEL FUTURO

El mar es la reserva del futuro, de acuerdo a la aquacultura, una ciencia inventada ahora hace cien años. Esta ciencia investiga desde el fondo del mar especialmente por lo que se refiere a la alimentación. Rusia, Francia y Australia, por este orden, son los países más adelantados en la misma. Perú no descuida este importante aspecto, para lo cual creó en 1964 el Instituto del Mar, consagrado a las tareas científicas, técnicas y de aplicación inmediata para un importante sector de la producción y la industria pesquera del país.

Según el biólogo Dr. Roger Revelle, director del Instituto Oceanográfico Scripps, de California, "la corriente del Perú está situada en el área más fértil del Mundo. Ella es un benómeno físico y biológico más importante que la Tierra".

Estas palabras pueden explicar el "boom" de la industria pesquera del Perú. Y también que este país defienda la tesis de las 200 millas marítimas como límite de mar territorial, que le creó últimamente peligrosas fricciones con los Estados Unidos.

ESCUELA DE DECORACION Y ARTE

«INCA»

MATRICULA ABIERTA
HASTA EL 14 DE NOVIEMBRE

UNA CARRERA ESPECIALMENTE DIRIGIDA A JOVENES DE AMBOS SEXOS, CON AFICIONES ARTISTICAS

Clases: Todos los días, excepto sábados, de 7'30 a 10'30.

EN LOS LOCALES DE LA

ESCUELA DE TURISMO

Calle San Pablo, 25

VENDO PISOS

LOS MEJORES Y MAS ECONOMICOS

CARRETERA DE ARCOS

FRENTE BARRIADA FERROVIARIOS

ENTRADA DESDE 30.000 pesetas, resto facilidades hasta diez años.

EXENTOS CONTRIBUCION. VEALOS sin compromiso y se convencerá. — Autorización cobros Ministerio Vivienda.

RAZON OBRA. — Diariamente. — Sábados de 4 a 7 y domingos de 10 a 12.

INMOBILIARIA GALINDO, S. A. Melchor Prieto, 16

MUNDO ECONOMICO Y FINANCIERO

Productos siderúrgicos: un mercado imperfecto

- **Exagerado crecimiento de las importaciones de acero y chatarra**
- **La falta de control de calidad lesiona los intereses de los consumidores españoles**

Madrid.— (Crónica económica exclusiva de la Agencia LOGOS). — La subida oficial de los productos siderúrgicos autorizada el pasado verano, se está quedando pequeña si tenemos en cuenta las transacciones comerciales que se llevan a cabo en el mercado negro, cada vez más abundantes y con un precio sensiblemente mayor que el anterior en cada nueva partida. El auge de este mercado nebro obedece al progresivo distanciamiento entre la oferta y la demanda de estos productos, que está dando lugar al recorte de las entregas y al distanciamiento de los plazos, factores todos ellos catalizadores de irregularidades y fortalecedores de vicios.

INSUFICIENTE PRODUCCION SIDERURGICA

El origen de este movimiento especulativo está anclado en la insuficiente producción que padece el mercado siderúrgico internacional, si bien nuestro secular déficit acrecienta estos defectos en el mercado interior. Si analizamos los precios de las diversas partidas de Japón —fuerte de aprovisionamiento especialmente significativa— podemos constatar el ininterrumpido proceso de elevación de los precios en cada envío para cantidades y calidades idénticas.

Junto al mayor precio, las cantidades importadas están experimentando en los últimos meses un crecimiento que si no podemos calificar de excesivo, toda vez que la demanda sigue sin ser totalmetne satisfecha, sí habrá que aceptar que no es el camino más directo hacia el autoabastecimiento.

En los nueve primeros meses del año, las importaciones de productos siderúrgicos ascendieron a 1.243.734 toneladas equivalentes a 1.613.389 toneladas de acero, con un incremento sobre las cantidades importadas el año pasado en el mismo período del 60 por 100. En estas cifras no están incluídas las compras de chatarra, cuyo carácter sustitutivo las hace especialmente apetecibles, como lo demuestra su desbordante demanda en estos momentos: las compras efectuadas en Septiembre superaron las de este mes de 1968 en un 174 por 100.

Todas estas cifras son un nuevo repiqueteo de alerta ante los riesgos de inestabilidad económica.

CONTROL DE CALIDAD

Las jornadas de información al consumidor organizadas por la fundación española Calitax, celebradas en Madrid han sido un buen motivo para constatar los avances logrados en el campo del control de calidad y las nuevas necesidades que habrá que ir cubriendo en un futuro próximo. La necesidad de proceder a la generalización de los controles de calidad a todos los niveles productivos, se hace más patente en el mercado interior, donde la falta de elementos tecnológicos con lo que cuenta el construidor moderno para calibrar y controlar la calidad de los productos que calidad, resulta incuestionable. En el mercado exterior la cosa cambia bastante, ya que la simple comparación entre los productos de difeferetnes países puede servir de baremo a la hora de constatar estos extremos.

La lucha entablada en casi todos los países, por los más variados canales, buscando la mejora de la calidad, la baja de los precios y la reforma de las estructuras de comercialización, deben servir de acicate a todos los estamentos españoles a los que afecta este problema para adentrarse por la difícil pero ineludible disciplina de la defensa de los intereses del consumidor. En realidad, la única información de que dispone el consumidor español en estos momentos, proviene de la publicidad y fácil es deducir que ésta es habitualmente parcial e interesada. El control de calidad, en su más amplia expresión, debe contribuir a la verificación de los productos, a la información del consumidor, a mejorar la calidad y, sobre todo, a dotar de regularidad a las series.

JAIME SANZ

LA SEMANA EN LA BOLSA

Por DOSES

LA Bolsa, como las mujeres, puede cambiar de opinión en el momento que menos se piense; pero por ahora el mercado atraviesa una de sus etapas de mayor firmeza, con abundancia de dinero en los corros y una gran actividad compradora que ha producido una continuada línea alcista a lo largo de la semana que acaba de finalizar en la Bolsa de Madrid.

La oferta apenas ha tenido resquicio por donde penetrar y se ha centrado en muy contados valores, mientras que la demanda ha ejercido fuerte presión a lo largo de las cuatro sesiones dando lugar a ganancias de elevada cuantía, de forma especial en el grupo bancario que ha finalizado una de la semanas de más firme operar de todo el conjunto. En la primera sesión, la del martes, el dinero presidía con autoridad el mercado y la obtención de beneficios era general para todos los corros, siendo únicamente las eléctricas, las que con su no muy firme operar, rompían la uniformidad del conjunto arrojando un balance negativo en el cómputo de beneficios y pérdidas.

La siguiente sesión, la del miércoles, tuvo muy similares características, con un grupo bancario en donde proliferaban las ganancias de mayor cuantía y un sector eléctrico que no lograba ver encenderse la luz verde de los beneficios. El resto de los sectores navegaba dentro del cauce del dinero, con el único equilibrio entre oferta y demanda del sector químico.

En las dos últimas jornadas, jueves y viernes, se acentuó aún más la presión de la demanda, contagiando también a las eléctricas que ofrecieron dos sesiones finales de beneficios generalizados, sobre todo la jornada final. Los Bancos siguieron apoyados en su gran firmeza, cerrando la semana con un superávit realmente importante la mayoría de los títulos bancarios, que atraviesan, hechos son amores..., un gran momento bursátil. Alimentación y siderúrgicas han sido los que más de cerca han seguido al seguro operar bancario, aunque tampoco se han alejado mucho de él monopolios y construcción e inmobiliarias. El sector más débil ha sido el minero.

El jueves finalizó la ampliación de Telefónica, cerrando la suscripción las acciones con una cotización de 280 enteros, 16 más que el primer día de emisión, y contratándose el cupón a 165,50 pesetas, es decir, 13 pesetas más que el primer día. La ampliación de nuestra primera sociedad ha sido, las cifras lo demuestran, acogida con el gran interés y ha cerrado con el éxito que estaba previsto.

Resumiendo, semana de singular firmeza, con abundantes ganancias en numerosos valores y con un mercado que más que optimista parece ya eufórico.

En nuestro cuadro de renta variable merece destacar, 33 alzas, 6 desmerecen y 4 que mantienen su nivel precedente. — (ACTUAL PRESS).

BOLSA DE MADRID

CUADRO DE VALORES

	Viernes 31-X-59	*Viernes 7-XI-69*	*Diferencias*
BANCOS			
Banesto	1.099,00	1.120,00	+ 21,00
Central	1.690,00	1.735,00	+ 45,00
Exterior	650,00	653,00	+ 3,00
Hispano	1.184,00	1.214,00	+ 30,00
Ibérico	1.023,00	1.037,00	+ 14,00
Mercantil	1.005,00	1.020,00	+ 15,00
Popular	1.320,00	1.337,00	+ 17,00
Rural	500,00	502,00	+ 2,00
ELECTRICOS			
Fecsa G.	320,00	333,00	+ 13,00
Fenosa	167,00	167,00	=
Hidrola	249,50	252,00	+ 2,50
H. Cantábrico	224,00	223,00	— 1,00
Iberduero	335,00	340,50	+ 5,50
Leonesas	102,00	104,00	+ 2,00
Reunidas Z.	105,00	104,00	— 1,00
Sevillana	235,00	235,00	=
U. E .M.	214,50	212,00	— 2,00
Viesgo	227,00	229,50	+ 2,50
ALIMENTACION			
Azucarera	250,00	257,00	+ 7,00
Ebro	1.115,00	1.155,00	+ 40,00
El Aguila	359,00	410,00	+ 51,00
CONSTRUCCION			
Dragados	970,00	985,00	+ 15,00
Encinar	255,00	256,00	+ 1,00
Metropolitana	417,00	405,00	— 12,00
Urbis	452,00	487,50	+ 35,50
Vallehermoso	380,00	405,00	+ 25,00
MINERAS			
Duro Felguera	106,50	107,00	+ 0,50
Ponferrada	178,00	178,00	=
Río Tinto	285,00	290,00	+ 5,00
SIDERURGICAS			
Altos Hornos	121,50	129,00	+ 8,50
Auxiliar de F.	185,00	193,00	+ 8,00
Material y C.	166,00	160,00	+ 6,00
Santa Ana	175,00	172,00	— 3,00
Seat	660,00	735,00	+ 75,00
QUIMICAS			
Esp. de Petróleos	680,00	696,00	+ 16,00
Explosivos	432,00	445,00	+ 13,00
Hidro-Nitro	76,00	76,00	=
Unquinesa	377,00	300,00	+ 3.00
VARIAS			
Campsa	340,00	344,00	+ 4,00
Metro	217,00	215,00	— 2,00
Sniace	176,00	185,00	+ 9,00
Telefónica	273,00	280,00	+ 7,00
Unión y Fénix	1.100,00	1.110,00	+ 10,00

NOTICIARIO ECONOMICO

CIERRE DE LA AMPLIACION DE TELEFONICA

Brillantemente se ha puesto punto final a la empliación de la Telefónica. La emisión de nuevas telefónicas dio comienzo el día 7 del pasado mes de Octubre, cotizándose las acciones en este primer día de suscripción a 264 enteros y cerrando la contratación del cupón a 152,50 pesetas, habiendo sido su valor teórico de 158 pesetas al inicio.

En el transcurso de los treinta días que ha durado la ampliación de nuestra primera sociedad las acciones y el cupón han atraído el interés de los inversores, no en vano se trata del valor de mayor volumen de contratación bursátil. La cotización mínima tanto de las acciones como del cupón se produjo el día 10 de Octubre en el que las primeras se valoraron en 250 enteros y el segundo se contrató a 135,50 pesetas. Tras este ligero bache, lógico por otra parte, la valoración tanto de las acciones como de los cupones experimentó un ritmo ascendente, cerrándose la ampliación el día 6 pasado con una cotización de 280 enteros, la máxima fue el día anterior con 281, y contratándose el cupón a 165,50 pesetas, es decir, al máximo.

El éxito, por tanto, ha acompañado como era lógico a esta nueva emisión de acciones de la Telefónica. — (Actual Press).

LAS SOCIEDADES ESPAÑOLAS EN EL AÑO 1968

En el transcurso del pasado año las sociedades españolas obtuvieron en cifra global unos beneficios del orden de los 39.247 millones de pesetas, lo que representa una rentabilidad del 8,62 por ciento, es decir, que en el pasado año las sociedades españolas tuvieron una rentabilidad superior en un 0,85 por ciento a la que habían obtenido el año anterior.

Por lo que respecta al capital y a las reservas de las empresas españolas, durante 1968 el capital desembolsado aumentó en 36.647 millones de pesetas y las reservas sufrieron un incremento de 13.046 millones de pesetas. El total del capital desembolsado por las empresas españolas a finales del pasado año ascendía a 243.149 millones de pesetas. — (Actual Press).

DESCIENDEN LAS RESERVAS ESPAÑOLAS

Durante los ocho primeros meses de este año las reservas españolas de oro y divisas han descendido en más de un ocho por ciento en relación con el mismo período del año anterior, habiendo sido el capítulo de divisas convertibles el que ha sufrido un mayor quebranto, significando su cifra de disminución más del ochenta por ciento de la cantidad total disminuida, que es del orden de los seis mil trescientos millones de pesetas.

El total de reservas españolas a finales de Agosto sumaba la cantidad de 74.361 millones de pesetas, distribuídos de la siguiente forma: 54.936 millones de pesetas en oro, 16.247 millones en divisas convertibles y el resto, 3.178 millones, en divisas no convertibles. Dado que en estos mismos apartados y en este período de tiempo el pasado año había las siguientes cantidades: 54.922 millones de pesetas en oro; 22.701 millones en divisas convertibles y 4.151 millones en divisas no convertibles. Es decir mientras en el capítulo del oro se ha experimentado durante este período Enero-Agosto un aumento en los depósitos de catorce millones de pesetas, en los otros dos apartados ha habido ua disminución, de 5.467 millones en las divisas convertibles y de 756 millones en las no convertibles. — (Actual Press).

MAS DE 8 MILLONES DE *Mobylette* CIRCULAN POR EL MUNDO

ELIJA ENTRE LOS SEIS MODELOS 1969!!

Facilidades pago desde 310 pesetas mensuales

SERVENTA

Merced,13. BURGOS.

USUARIOS DE TELEVISORES

TELEMAR

Iberia RADIO TV

SERVICIO OFICIAL ASISTENCIA TECNICA

ESTA A SU COMPLETA DISPOSICION PARA REPARAR CUALQUIER ANOMALIA QUE TENGA SU TELEVISOR

— EN —

San Isidro 10. — Teléfono 207417 — BURGOS

M.E.C.D. 2017

Dos conferencias del eminente musicólogo D. Pedro Echevarría-Bravo

Se celebrarán hoy en el Liceo Castilla y mañana en la Escuela Hogar de la Sección Femenina

A las ocho de la tarde de hoy y en el salón del Liceo Castilla, dará una conferencia sobre "La música popular en el Reinado de los Reyes Católicos" el eminentemente musicólogo don Pedro Echevarría-Bravo, académico de la de Bellas Artes de San Fernando.

Mañana, a la misma hora y en la Escuela de Hogar de la Sección Femenina volverá a disertar sobre "La música en la Corte de los Reyes Católicos".

Ambas disertaciones irán acompañadas de un sugestivo programa de ilustraciones musicales.

Automovilista muerto en accidente de tráfico ocurrido en Grisaleña

Su esposa, sobrina del ministro de Justicia, resultó herida

A las once de la noche del domingo, a la altura del kilómetro 268,290 de la carretera Madrid - Irún, término municipal de Grisaleña (Burgos), chocaron el camión matrícula VI— 24873 y el turismo M— 698.491 que conducía don Juan Pérez Solano, de 38 años, domiciliado en la capital de España y a quien acompañaba su esposa. En el choque resultó muerto en el acto el señor Pérez Solano y con heridas que fueron calificadas de pronóstico reservado, su esposa, doña Flora Victoria Ibarra Zubiría, sobrina del señor Oriol, ministro de Justicia y prima de don Fernando Luis de Ibarra y López Dóriga, director general de Administración Local.

La citada señora fue trasladada con toda urgencia a la Residencia Sanitaria de la Seguridad Social, donde quedó internada. En la tarde de ayer, según se nos informa en el centro clínico, su estado es satisfactorio.

Los señores de Pérez-Ibarra se dirigían a Madrid y el accidente se produjo, al parecer, por invadir la parte izquierda de la calzada el camión que sufrió un agarrotamiento en la dirección. Conducía el vehículo Teodoro Rodríguez García, vecino de Miranda de Ebro, que resultó lesionado.

El Juzgado y fuerzas de la Guardia Civil practicaron diligencias.

Quisicosas LOCALES

La Catedral ha estrenado su nuevo sistema de calefacción. Ahora, la temperatura es estupenda. Los quemadores del equipo que se alimenta con fuel-oil despiden un aire caliente muy agradable, sin salida de humos, pues la instalación responde a las más modernas técnicas similares a las utilizadas en las grandes catedrales de Italia.

Por cierto, los padres que llevan a sus niños a la Catedral deben vigilarlos para impedir que en la zona del trascoro se entretengan con juegos a base de malabarismos al arrojar papeles y hasta patatas fritas en el equipo de calefacción.

■

Hemos hablado de la Catedral y será bueno recordar la conveniencia de que el contratista al que se ha adjudicado el concurso de instalación de nuevo alumbrado artístico inicie cuanto antes su tarea. La Dirección general de Arquitectura le ha dado un plazo de tres meses, pero bueno será que empiece lo más rápidamente posible a fin de que nuestra joya arquitectónica disponga sin tardanza de su nueva y flamante iluminación.

■

Un compresor trabaja en la apertura de zanjas en la calle de Vitoria, a la altura del Hotel Amirante. Esto se debe a la necesidad de reparar la vieja instalación de luz que por sus muchos años y desgaste se ha quemado por completo, lo que explica la absoluta oscuridad que reina a partir de aquel tramo.

Un vecino de la calle de Madrid se expresa en los siguientes términos:

"Hace unos días un comunicante decía que sobraban semáforos en la avenida del Cid y pedía su instalación en la plaza de Vega, así como en la confluencia de la calle de San Pablo con la de Madrid, teniendo mucha razón, pues estas dos calles los están pidiendo, dado el intento tráfico y el peligro que corren los peatones. Hágase cuanto antes un estudio, para seguidamente proceder a la instalación de semáforos luminosos, en las citadas calles y plaza, así como en la de Correos, incluso aprovechando los aparatc que sobran en la avenida del Cid, donde con la mitad hubiera sido suficiente. Los "desamparados" vecinos de estas calles lo agradeceremos y estaremos más seguros".

Martinillos

Alfombras nacionales y extranjeras
muebles evelio
VITORIA. 56... 58, 60, 62

Nuevos préstamos para Burgos del Banco de Crédito Agrícola

Madrid (Logos). — En su última sesión, el Comité Ejecutivo del Banco de Crédito Agrícola ha concedido préstamos, por importe de 224.129.000 pesetas, a quince entidades colaboradoras de otras tantas localidades españolas, entre las que se encuentra Burgos.

Alcaldes de España de vosotros depende principalmente que no quede en vuestro término ni un sólo adulto sin escuela en qué matricularse y a dónde asistir regularmente para aprender a leer y escribir.

PROXIMAS SESIONES DE TEATRO INFANTIL

Actuará el "Corral de Comedias", de Valladolid

Formando parte de la campaña nacional de teatro infantil, patrocinada por el Ministerio de Información y Turismo, los días 16 y 23 del actual, en sesión matinal, se celebrarán en nuestra ciudad dos funciones de teatro infantil, a cargo de la Compañía del "Corral de Comedias" de Valladolid, cuya agrupación pondrá en escena "Aventura en el espacio".

Oportunamente concretaremos nuevos pormenores de tan grata como sujestiva novedad.

TELEVISION ESPAÑOLA

MARTES

8,30: Telediario.
9,00: Avances.
9,01: Selecciones.
9,01: Selecciones TVE.
10,00: Televisión escolar.
13,32: Panorama de actualidad.
14,29: Avance de sobremesa.
14,30: Ritmo 70.
15,00: Telediario.
15,30: Mundo curioso.
15,25: Edición especial.
16,05: Super-agente 86, «¿Quién es Camaleón?»
16,35: Nivel de vida.
17,00: España al día.
19,00: Apertura y presentación.
19,00: La hormiga atómica. «Las hormigas salvajes»
19,29: Avances.
19,30: Flipper: «La persecución de Flipper» (primera parte).
19,57: Avance de telediario.
20,00: Teleclub.
20,30: Este planeta.
20,55: «Esta noche».
21,00: Novela.
21,30: Telediario.
21,55: El tiempo.
22,00: Hilo directo.
20,14: Avances.
20,15: Estudio 1. «Tío Vania», de Chejov.
0,05: Telediario.

MIERCOLES

8,30: Telediario.
9,00: Avances.
9,01: Selecciones TVE.
10,00: Televisión escolar.
13,30: Apertura y presentación.
13,32: Panorama de actualidad.
14,29: Avances de sobremesa.
14,30: Ritmo 70.
15,00: Telediario.
15,30: Mundo curioso.
15,35: La quiniela.
15,55: Rimas populares.
16,35: Nivel de vida.
17,00: Tarzán: «Silencio mortal» (segunda parte).
18,05: Antena infantil.
19,00: «Aguilas del espacio», «Juana la tuerta» (dibujos animados).
19,30: III Festival de la canción infantil.
19,56: Despedida infantil.
19,58: Presentación tarde.
19,59: Avance informativo.
20,00: España viva.
20,30: Cámara viajera: «París»
20,55: Esta noche.
21,00: Novela.
21,30: Telediario.
21,55: El tiempo.
22,00: El espectador y el lenguaje.
22,00: Aventura: «La Kontiki» por Félix Rodríguez de la Fuente.
22,40: Ironside. «Travesura trágica».
11,40: Grandes estrellas.
0,05: Telediario.

Emerson
El televisor del futuro
COMERCIAL VELO-MOTO

Revista de Prensa

EL TURISMO ACTUAL. — "INFORMACIONES". (Pág. 2). — Editorial.

El crecimiento de la corriente turística ha sido progresivo, mientras que el poder adquisitivo ha descendido. De momento, ese espectacular número de 18 millones de turistas que nos visitaron parece que nos ha reportado menos divisas que cuando, hace años, la cifra de turistas era menor. Por otra parte, no es la industria hotelera española la gran beneficiaria del turismo extranjero, porque las agencias de viaje extranjeras monopolizan amplios sectores de la red hostelera. ¿Qué adelantamos con el hecho de que la población española, durante la temporada turística, aumente en casi un 50 por 100 si el resultado económico no guarda relación con la oleada turística?

Méjico, con un millón de turistas, obtiene del turismo mil millones de dólares, mientras que en España para rebasar un poco esa cifra tenemos que atender a casi veinte millones de turistas. Esa inteligente y provechosa política seguida por Méjico y por numerosos países europeos ¿no podía informar la que nosotros sigamos en el futuro? Se impone un análisis profundo del problema turístico español en relación íntima con nuestra economía.

¿EVOLUCION EN LA EMPRESA PUBLICA?. "NUEVO DIARIO". — (Pág. 9). Inf.

Sobre la empresa pública y la empresa privada se lee en "El Economista": "¿Qué le sucede a la empresa pública, estatal o paraestatal, a la empresa que no tiene miedo a las borrascas de las juntas de accionistas? ¿Es qué le sucede algo? Pues sí, le sucede algo. El cambio a los principios del beneficio de la empresa privada. En todos los países del Mundo la empresa pública actual está dejando de pisar terreno firme y comienza a producirse en sus estructuras una evolución en la que se perfila la amenaza de que los políticos, los tecnócratas y los burócratas de la Administración comiencen a perder el absoluto mando que hasta ahora tuvieron en esas empresas, sin que nadie les responsabilizara de la ruindad de sus respectivos rendimientos, de la continuidad de sus déficits y de la avidez incontenible de su consumo de capitales"

OTRA JURISDICCION. "ARRIBA". (Pág. 23). Coment. de Antonio Izquierdo.

El Consejo de Gerencia acaba de acceder a la instalación de una subcentral transformadora de energía eléctrica en un patio de manzana de la calle de Ayala. El Consejo de Gerencia (organismo dependiente de la Casa de la Villa) ha desestimado las normas legales sobre la instalación de industrias nocivas. Parece clarísimo que el gobierno de Madrid cuenta con jurisdicciones ajenas a las que emanan de la Administración Central... Esa jurisdicción ha impuesto una vez más, su criterio. ¿Quién manda realmente en Madrid? Esa Compañía contaba con un espléndido solar en las inmediaciones del patio de manzana elegido. La Compañía especuló con ese solar y, ahora, exige, la instalación de la subcentral en un patio de manzana. Insistiré una vez más: el rigor y la energía municipales no pueden detenerse en la utilización de la grúa. Claro está que la grúa también se ha detenido en su ejercicio autoritario en lugares perfectamente determinados por la vecindad de un exquisito restaurante. Habrá subestación transformadora. Habrá, en definitiva, lo que interese a los grupos de presión económica que operan sobre la ciudad o en la ciudad.

FINANCIACION DE LA REFORMA EDUCATIVA. "NUEVO DIARIO" (Pág. 9). Edit.

Toda la financiación de la reforma educativa que pretende, un planteamiento que pretende, junto con la simple búsqueda de fondos, el perfeccionamiento de la estructura fiscal, ya que va a modificarse, de nuevo, una estructura tributaria que se está quedando anquilosada a pasos agigantados. Y precisamente aquí reside la mayor grandeza, pero también la mayor servidumbre del proyecto de ley. Como las limitaciones proceden de una estructura imperfecta, además de insuficiente, ni basta con procurar la suficiencia, porque el sistema así no se perfecciona, ni puede lograrse el perfeccionamiento aumentando simplemente unas cargas fiscales. La financiación de la educación debe ser una cosa, y el perfeccionamiento del sistema fiscal otra muy distinta. Ni aquella debe limiforma educativa se apoya sobre tarse a las posibilidades de ésta, ni ésta debe basarse simplemente en la oportunidad de aquella. Lo contrario no es otra cosa que un planteamiento incompleto de dos problemas diferentes, cuya solución no puede ser única y correcta al mismo tiempo.

¿Qué puedes hacer radioyente en favor de la Campaña Nacional de Alfabetización de Adultos? ¿Cumplir obligaciones legales? ¿Aportar tu esfuerzo personal? ¿Ofrecer medios instrumentales o económicos?... Pues hazlo ya, que la Campaña, urgente, está en marcha.

Prendas para NIÑOS
CHAQUETAS Y JERSEYS
TODO EN PUNTO
ARNAIZ
FRENTE A LA CATEDRAL

LIQUIDAMOS
Recambios maquinaria agrícola. Rejas, formones, vertederas, etc. — Precios muy económicos. Consúltenos.
FINANZAUTO Y SERVICIOS
Avenida del Cid, 88. — Teléfono 204848

VENTA EN FABRICA
MUEBLES de COCINA
GAMONAL, S. L.
Casa Vega, 7 (Detrás Escuelas)

PEONES
SE NECESITAN
EN SERVICIO MILITAR DE CONSTRUCCIONES
PRESENTARSE DE 12 A 1 en SAN COSME, 2-7.º

LOS SEÑORES

DON EMILIO GUTIERREZ MANRIQUE

30 Septiembre 1969

DON VALENTIN GONZALEZ BARCENA

12 Febrero 1949

DON FRANCISCO RILOVA GARCIA

29 Agosto 1962

DON FELIX ALVAREZ RUIZ

5 Diciembre 1942

MUTUA PROVINCIAL Y PATRONAL DE ACCIDENTES DE TRABAJO DE BURGOS

ruega a sus asociados y amigos asistan al funeral, que por estos señores y por todos los Consejeros y Socios de la Mutua se celebrará mañana, día 12 y hora de las ONCE de la mañana en la parroquia de San Lorenzo, por cuyo actos de piedad les anticipa las gracias.

Burgos, 11 de Noviembre de 1969.

LA SEÑORA

Doña Francisca Sastre Monzón

Falleció en el día de ayer, a los 44 años de edad, confortada con los Santos Sacramentos y la Bendición de Su Santidad

Q. E. P. D.

Su resignado esposo, don Avelino de Román Martíner (guardia civil en destacamento de la F. N. de Moneda y Timbre en Burgos); hijas, María-Lourdes y María-Teresa; hermanos, Inocencia, Felicitas, Vicente, Amparo, Isidora y Angelines; hermanos políticos, sobrinos, primos y demás familia

RUEGAN una oración por el eterno descanso de su alma y la asistencia a las honras fúnebres y entierro que se celebrarán en la iglesia parroquial de SAN PEDRO DE LA FUENTE, HOY, MARTES, a las CUATRO, y seguidamente a la conducción del cadáver al Cementerio de San José. Actos de piedad por los que les anticipan las más sinceras gracias.

Vivía: Paseo de las Fuentecillas, 15.

"La Misericordia".

PRIMER ANIVERSARIO

EL SEÑOR

D. Damián Antón Calleja

Falleció el día 10 de Noviembre de 1968

(Q. E. P. D.)

LA FAMILIA ruega una oración por el eterno descanso de su alma y la asistencia a las misas gregorianas, que dieron comienzo ayer, **día 10, a las SIETE Y MEDIA** de la mañana, en la iglesia de Venerables.

Actos de caridad por los que les anticipan las más expresivas gracias.

Burgos, 11 de Noviembre de 1969

PRIMER ANIVERSARIO

EL SEÑOR

Don Pedro Cebrecos Elipe

(Sargento de la Legión, retirado y cornetín de Ordenes de S. E. el Generalísimo Franco)

Falleció en Aranda de Duero, el 12 de Noviembre de 1968

(Q. E. P. D.)

Su resignada esposa, doña Carmen Atienza y hermanos.

RUEGAN una oración por el alma del finado y la asistencia al funeral, que por su eterno descanso se celebrará en Aranda de Duero, en la iglesia de Santa María, MAÑANA, día 12.

La familia anticipa las gracias por la asistencia a estos actos.

Aranda de Duero, 11 de Noviembre de 1969

†

El novenario de rosarios que dará comienzo el día 12, a las ocho menos cuarto de la tarde en la iglesia parroquial de San Lesmes, Abad será aplicado en sufragio del alma de

D.ª FIDELA BARRIO DUQUE

Que falleció el día 2 del corriente mes, habiendo recibido los Santos Sacramentos y la Bendición de S. S.

Q. E. P. D.

LA FAMILIA ruega la asistencia a alguno de estos actos piadosos por lo que les anticipa las más expresivas gracias.

†

Las misas gregorianas que darán comienzo hoy, día 11, en la iglesia de la Merced (PP. Jesuítas), a las 12,20; en Santa Agueda a las 9 de la mañana; en Valencia, en los PP. Carmelitas y en Gabanes (Burgos), serán aplicadas por el eterno descanso del alma de

EL SEÑOR

D. Luis Cortés Tapia

(Médico forense)

Que falleció el día 5 de Noviembre de 1969

Q. E. P. D.

LA FAMILIA agradece la asistencia a tan piadosos actos.

LA SEÑORA

DOÑA BERNARDA SANCHO RUIZ

(VIUDA DE DON ALEJO MARTINEZ)

Falleció el día de ayer en Burgos, a los 73 años de edad, habiendo recibido los Santos Sacramentos y la Bendición de Su Santidad

Q. E. P. D.

Sus apenados hijos, María-Candelas, Jovita, Enemesio (industrial) y Juliana; hijos políticos, Segundo Martín, Valeriano García, Pilar Arribas y Manuel Villanueva; hermano, Restituto; hermana política, Rosalía Basarte; nietos, sobrinos y demás familia

SUPLICAN a sus amistades la encomienden a Dios Nuestro Señor en sus oraciones y la asistencia al entierro y honras fúnebres que se celebrarán HOY, a las DOCE, en la iglesia parroquial de NUESTRA SEÑORA DE LA ANTIGUA, de GAMONAL. Por lo que les anticipan las más expresivas gracias.

Burgos, 11 de Noviembre de 1969.

EL SEÑOR

DON PATROCINIO GUIJARRO SERRANO

(Encargado de Almacenes Santamaría)

Falleció el día 12 de Noviembre de 1968

Q. E. P. D.

Su apenada esposa, doña Angela Martínez Pérez; hijos, don Andrés y doña María del Carmen; hijos políticos, doña Ana María Pérez y don Gonzalo González Ballesteros (maestro nacional); nieta, Ana Isabel Guijarro Martínez; hermanos, hermanos políticos, sobrinos, primos y demás familia

RUEGAN una oración por el eterno descanso de su alma y la asistencia al funeral que se celebrará el miércoles, día 12, a las DIEZ Y MEDIA de la mañana, en la iglesia parroquial de SAN LORENZO EL REAL.

Acto de caridad por el que les anticipan las más expresivas gracias.

Burgos, 11 de Noviembre de 1969.

EL SEÑOR

Don Luis Cortés Tapia

MEDICO FORENSE

Falleció en San Vicente del Raspeig (Alicante), el 5 de Noviembre de 1969, habiendo recibidos los Santos Sacramentos

Q. E. P. D.

Su esposa, doña Teresa de la Cuesta; hijos, María José y Luis; hijos políticos, María Teresa y María del Carmen Martínez de la Cuesta, y Javier Vázquez; hermano, Mariano; hermanos políticos, primos, sobrinos y demás familia

RUEGAN una oración por su alma. El entierro y funeral tuvieron lugar en San Vicente del Raspeig.

Acto piadoso por el que les anticipan las más expresivas gracias.

Burgos, 11 de Noviembre de 1969.

M.E.C.D. 2017

Los policías de un pueblo argentino meten en la cárcel a sus rivales en fútbol, cuando les ganan el partido

Luego cobran una multa para ponerlos en libertad

Posadas (Argentina) (Alfil).— La sorpresa no tuvo límites en esta localidad cuando llegó a confirmarse que un equipo de fútbol integrado por agentes de policía encarcelaba a sus rivales cuando éstos es permitían el lujo de salir victoriosos en el partido.

Es el caso que en el pueblo de San Pedro, de esta comarca, actúa un equipo que no tiene ninguna relación con la "AFA", por supuesto, el cual está empeñado en ser campeón absoluto de la copa zonal y sus jugadores no permiten de ninguna de de las maneras que nadie se atreva a derrotarle.

Hasta aquí la cuestión aparece perfectamente clara y natural, pues todos los conjuntos futbolísticos del Mundo desean lo mismo. Pero lo malo está en que el triunfo de este equipo, titulado el "San Francisco" —sin alusión al Santo de la humildad—, se produce a raíz de que sus adversarios de cada semana tienen que aceptar dos posibilidades: o se dejan derrotar o van todos a parar a los calabozos de la Comisaría de San Pedro.

Tan grave denuncia se ha hecho llegar a las autoridades provinciales, porque "da la casualidad" que los jugadores del intocable equipo, son nada menos que los miembros de la dotación policial con que cuenta el pueblo y, según refieren los denunciantes, no admiten que ose nadie desconocerlos en su autoridad ni siquiera cuando visten calzoncillos, camiseta y están desarmados.

En justificación de sus quejas citan el encuentro de la semana anterior, en el que el rival del "San Francisco", el Club Atlético Cóndor, se atrevió a ignarar las severas advertencias y les ganó el partido.

El curioso y no menos sorprendente procedimiento "policial" se produjo al terminar el match, que fue cuando los vencedores pasaron a los calabozos y, acusados de desorden y otros delitos, sólo pudieron recuperar la libertad previo pago de la correspondiente multa.

El elástico y cómodo sistema empleado por los "invencibles" del "San Francisco", ha sido calificado de "cómico y excesivo abuso de la autoridad".

PROTESTA

París (Efe). — Medio centenar de pequeños comerciantes y artesanos franceses quemaron, en una manifestación pública en la ciudad de Boulogne Sur Mer (al Norte de París), sus hojas de seguro médico, en señal de protesta contra la política gubernamental en materia de seguridad social.

Los manifestantes habían pegado las hojas sobre un ataud y gritaban slogans de «Iremos hasta el fin».

Para el próximo día 12, los pequeños comerciantes y artesanos de Francia proyectan una marcha sobre París, a fin de protestar contra las condiciones del seguro social. Este movimiento ha sido organizado por el C.I.D. (Comité de Intereses de los Comerciantes).

oDeeéad

SUCESOS

Madrid. — Resumen de accidentes:

Córdoba. — El soldado Joaquín Torres, resultó muerto arrollado por un tren en la estación de esta capital.

Villena (Alicante). — Cuando viajaba como "paquete" en una "moto" y al creer que iba a chocar contra un camión, se lanzó a la carretera José Molina Pérez, de 18 años, el cual fue arrollado por un autocar que pasaba en ese momento, resultando muerto.

Andújar. — Jacinto Fuentes López, de 48 años, pereció en choque del ciclomotor que conducía con un turismo.

Gerona — Cuando conducía un coche resultó muerto en el acto Valentín Subirach Teixidor. El vehículo se salió de la calzada y se precipitó por un barranco de considerable altura.

Lérida. — Una joven ha resultado muerta en accidente de carretera. El coche en que viajaba derrapó y volcó espectacularmente sobre la cuneta. Dejó de existir en el acto Mercedes Put Peruchet.

SE AHOGA CUANDO INTENTABA SALVAR A OTRO

Tarragona (Cifra). — Un hombre murió ahogado cuando intentaba salvar a otro que se había lanzado al agua con intención de recuperar su yate.

El viento y el fuerte oleaje rompieron las amarras de un yate que se hallaba anclado en aguas de La Punta de la Mora, distante unos 7 kilómetros de la capital.

El propietario del yate, don Rafael Carricajo, de 52 años, casado y vecino de Barcelona, se lanzó al agua con intención de llegar al yate y poder gobernarlo para evitar que se estrellara contra los acantilados.

Viendo que corría grave peligro la vida de Rafael Carricajo, don Miguel Torres, de 33 años, soltero, se lanzó al agua para socorrerle y pereció en el intento, pese a ser sacado del agua por una embarcación holandesa que se aproximó al lugar. El agotamiento sufrido y la asfixia por inmersión determinaron su muerte.

Rafael Carricajo, por su parte, pudo salvarse por sus propios medios.

ALCANZADO POR UN DISPARO

Ciudad Real (Logos). — En el transcurso de una montería, falleció don Isabelo José Delgado Sánchez, que fue alcanzado de lleno al disparársele casualmente la escopeta a su compañero don Francisco Cabrera Cervantes cuando se disponía a tirar contra una res.

El suceso se produjo en la finca "Valdelagata", en el término de Retuerta del Bullaque.

CHOQUE DE TRENES

Estocolmo (Efe-UPI). — Un tren de mercancías que une a Estocolmo con los barrios Nortes de la ciudad, ha chocado esta noche con un tren expreso en Vaesby, al Norte de Estocolmo.

La Policía ha indicado que al menos cuatro personas han muerto y otras tres han resultado heridas.

UNA TORMENTA OCASIONA 112 MUERTOS Y 100 DESAPARECIDOS

Hyderabad (India). — (Efe - Reuter). — Al menos 112 personas han resultado muertas y otras cien más han desaparecido a causa del ciclón que azotó los distritos costeros del Estado de Andhra el viernes pasado, según indican informes oficiales llegados hoy a Hyderabad.

Las cien personas desaparecidas son habitantes de un mismo pueblo que quedó sumergido por las aguas.

Informes no oficiales hablan, sin embargo de 120 muertos.

DESBORDAMIENTO DE UN RIO EN COLOMBIA

Honda, Cundinamarca (Colombia) (Efe). — Cuatro personas perdieron la vida y varias más desaparecieron al desbordarse esta madrugada el río Guali y arrasar varias casas en el centro de esta localidad.

La creciente del río, a consecuencia de las intensas lluvias, sorprendió a la población durante la noche, haciendo más dramática la tragedia En lo que va de siglo no se recuerda un invierno tan crudo en esta zona, de intenso calor y escasas lluvias durnte todo el año.

SENTENCIA CONDENATORIA

Vitoria (Logos). — Por el Tribunal de la Audiencia provincial ha sido dictada sentencia contra Fernando Montoliú Millán, subinspector del Cuerpo general de Policía, que con ocasión de un servicio policial motivado por las actividades de la organización terrorista vasca E T. A., causó la muerte de Segundo Urteaga, en el pueblo de Urabait, considerándole responsable de un delito de homicidio por imprudencia temeraria, sin la concurrencia de circunstancias modificativas de la responsabilidad criminal. Ha sido condenado a la pena de dos años de prisión menor con sus accesoria de suspensión de todo cargo público, profesión, oficio y derecho de sufragio durante el tiempo de la condena y al pago de las costas procesales.

Ahora necesitamos investigar y perfeccionar nuestras técnicas y tratamientos. ¡Tu dinero lo puede todo! ¡Tu generosidad debe proporcionarte alegría!

Asociación española de LUCHA CONTRA EL CANCER.

ELECTRA DE BURGOS, S. A.

Distribuidora de IBERDUERO

Teniendo que realizar trabajos de explotación en esta capital efectuaremos, previo conocimiento y autorización de la Delegación de Industria, un corte en el suministro de energía eléctrica el día 12 del actual desde las 4,00 horas de la tarde, hasta las 6,00 horas de la misma, aproximadamente, al centro de transformación denominado Yagüe I.

El corte anunciado afectará a todos los abonados en cuyo recibo figure, como Sector, el número 670.

En caso de realizarse los trabajos antes de la hora indicada, se restablecerá el servicio sin previo aviso.

ELECTRA DE BURGOS, S. A.

Distribuidora de IBERDUERO

Teniendo que realizar trabajos de construcción en Aranda de Duero efectuaremos, previo conocimiento y autorización de la Delegación de Industria, un corte en el suministro de energía eléctrica el día 13 del actual, desde las 9,00 horas de la mañana hasta las 6,00 horas de la tarde, aproximadamente, a los centros de transformación siguientes:

Camino Virgen de las Viñas y Tenerías

El corte anunciado afectará a todos los abonados en cuyo recibo figure, como Sector, alguno de los números siguientes: 279-01 y 280-28.

En caso de realizarse los trabajos antes de la hora indicada, se restablecerá el servicio sin previo aviso.

ELECTRA DE BURGOS, S. A.

Distribuidora de IBERDUERO

Teniendo que realizar trabajos de explotación en esta capital efectuaremos, previo conocimiento y autorización de la Delegación de Industria, un corte en el suministro de energía eléctrica el día 12 del actual desde las 8,30 horas de la mañana hasta las 1,30 horas de la tarde, aproximadamente, al centro de transformación denominado Huelgas.

El corte anunciado afectará a todos los abonados en cuyo recibo figure, como Sector, el número 240.

En caso de realizarse los trabajos antes de la hora indicada, se restablecerá el servicio sin previo aviso.

Aspas metálicas para el molino

Habiéndose roto las aspas del molino-museo de pinturas de Gregorio Prieto, se le van a poner unas metálicas, menos ortodoxas, pero de más duración. Dieciséis años han durado las aspas clásicas que tenía. Ahora están la mitad puestas y la mitad en el suelo. Aunque el molino, que tiene 17 metros de altura y 10 de diámetro exterior, no molía, los embates del viento las han vencido. — (Foto FIEL)

SE NECESITAN VIAJANTES

Para plaza y provincia con carnet de conducir a sueldo y comisión.

Escribir al núm. 1.337. Publicidad Alas. Almirante Bonifaz, 3, 3.°

(R. O. C. Núm. 1.904)

Se desmienten los rumores de una posible abdicación de la Reina de Inglaterra

Unas irónicas declaraciones del Príncipe Felipe en EE. UU., pueden traer la mejora de la lista civil de la Soberana

Londres (Efe).—Los súbditos de Isabel II de Inglaterra están convencidos de que es necesaria una revisión de la lista civil de los gastos de la Reina, a juzgar por su primera reacción ante las declaraciones del Duque de Edimburgo, en una entrevista televisada en los Estados Unidos y transmitida anoche aquí a través de la cadena 1 de la B.B.C.

Antes de dar por terminada su estancia en los Estados Unidos, el esposo de Isabel II dijo en la citada entrevista que la asignación del Estado a la Soberana no ha sido objeto de revisión, desde hace dieciocho años, de manera que ante el incesante aumento de los costes «para el año que viene aparecerán los números rojos en nuestras cuentas».

El Príncipe habló irónicamente de la posibilidad de que la Familia Real se traslade del palacio de Buckingham a otra residencia más modesta entre las varias que la Reina posee.

Los comentaristas políticos se muestran convencidos de que el primer ministro no tardará en nombrar una comisión parlamentaria especial que estudie un aumento.

REACCION DE LA PRENSA

Londres (Efe).— Comentando las declaraciones hechas en Nueva York por el Duque de Edimburgo, acerca de la insuficiencia de asignación del Estado a la Casa Real, «The Times» recuerda que el reinado de Isabel II ha sido el más largo de este siglo —con excepción de Jorge V—, por lo que la lista civil no ha sido objeto de revisión durante más tiempo que el acostumbrado.

En general, la Prensa de hoy se muestra favorable al Príncipe, pero el «Daily Mirror» sale con un airado editorial de dos páginas, atacándolo, por haberse ido de la lengua en el extranjero.

«¿Por qué el pueblo británico ha de ser siempre el último en saber lo que él (o la Reina) está pensando?» El diario se pregunta, también, cuál es el verdadero papel del esposo de Isabel II.

MENTIS

Londres (Efe).— Un portavoz del palacio de Buckingham ha desmentido esta tarde, de manera oficial, cualquier rumor de una posible abdicación de la Reina Isabel en favor de su hijo, el Príncipe Carlos, príncipe de Gales.

"Nunca se ha planteado la cuestión de una abdicación de la Reina —ha dicho el portavoz— y tanto Su Majestad como el Príncipe de Gales desmienten estos rumorees".

El tema de una posible abdicación de la Reina ha sido tratado por su esposo, el Príncipe Felipe, duque de Edimburgo, en una entrevista realizada por la Televisión norteamericana y transmitida a Londres.

A la pregunta de una periodista sobre posible abdicación de la Reina, el Príncipe Felipe contestó: "Yo creo que eso es sólo un rumor, pero tiene su atracción. Sin embargo, no hay que pensarlo seriamente".

VESTIDOS
★
TRAJES CHAQUETA
★
TODO EN PUNTO
ARNAIZ
FRENTE A LA CATEDRAL

MAS INFORMACION NACIONAL

(Viene de primera página)

to patrimonial. España como Patria es irrevocable y la solidaridad de todos los españoles, sagrada». Estas palabras de José Antonio son el gran recuerdo que late y raíz esencial de la Falange. Quien pretenda atizar de una u otra manera, desde el exaltismo o el denuesto para fines de grupo, ni es falangista ni ha entendido nunca la Falange, ni sirve a la unidad de España».

«Estas palabras —dijo el señor Fernández Miranda— son como un homenaje a la entereza y nobleza de las estirpes de los Rodríguez de Valcárcel».

Dirigiéndose al nuevo vicesecretario —manifestó— que su obra sería la propia obra del señor Fernández Miranda. «Sus éxitos mis éxitos, sus fracasos mis fracasos. Lo único que no delego en mis colaboradores es la responsabilidad. Cuando llegue el día de nuestro relevo queremos que se nos pueda aplicar lo que ahora, con toda justicia decimos de Alejandro: «Puedes sentirte orgulloso, tu obra ha sido una obra bien hecha».

Por su parte, el señor Rodríguez de Valcárcel manifestó, entre otras cosas, que «el Movimiento no es estático, ni inmovilista ni nostálgico, sino dinámico y con capacidad de adaptación, llevando en sí su atención a los grandes problemas de la Patria; de esta Patria nuestra que además de jefe único, tiene otro componente: unidad nacional, dignidad del hombre, justicia social... Así es su gran poder que se cumple y su doctrina, ya no es nuestra, ni particularmente de nadie, sino patrimonio del pueblo de España».

Tras un recuerdo de gratitud al jefe y ex-ministro señor Solís Ruiz, al nuevo secretario general del Movimiento, a los delegados nacionales y jefes provinciales y a todos los hombres de base que constituyen el Movimiento, el señor Rodríguez de Valcárcel manifestó que no hay que atribuir el éxito de nuestro desarrollo actual a resortes o fórmulas milagrosas o de los que algunos quieren hacer olvidar o disminuir el esfuerzo leal y limpio de los años pasados.

Por último, el nuevo vicesecretario general del Movimiento, señor Ortí Bordás pronunció unas palabras en las que tras expresar su gratitud por el elogio que le había dedicado el señor Rodríguez de Valcárcel, manifestó, que aunque hombre de escaso bagaje, sus circunstancias eran bien conocidas. «He presentado —dijo— por la Universidad y por la política, por la Prensa y por las cámaras, un bagaje de ideas, aspiraciones y afanes de bien definido perfil y a este bagaje me remito».

«Permitidme —añadió— que detenga un momento mi consideración en el hecho de que un hombre nacido después del 18 de Julio acceda a este puesto. Sobre esta circunstancia se asienta la más rotunda afirmación de fe y dinámica del Movimiento. Mi generación, que es una generación modelada en la paz, es consciente de los compromisos que tiene con aquélla que la precediera en aras de insoslayables sacrificios.

«Pero tampoco quiero ocultaros que sobre esa lealtad sacrifico la lealtad a mi tiempo, la lealtad de hombre nacido después de la guerra, la lealtad a un nuevo repertorio de aspiraciones que supone un emplazamiento a nuestra generosidad, nuestra imaginación y nuestro coraje. Los hombres nacidos después de la guerra, los que alcanzaron su mayoría de edad política al venir la Ley Orgánica del Estado, nos sentimos solidiariamente comprometidos con nuestro pasado histórico, pero no estamos dispuestos a ceder un ápice en nuestro deseo de un futuro mejor.

«La misma dinámica histórica que tecnifica en la política —dijo más adelante—, hace más apremiante la tarea de idear fórmulas que impidan que aquel fenómeno suponga un atentado contra la democracia, un auténtico desconocimiento de las apetencias de la comunidad. La respuesta española a esta problemática contemporánea de la democracia ha de encontrarse en los canales de participación del Movimiento. Y a los hombres del Movimiento no nos justifica otra tarea que ésta de dejar perfectamente claros todos los casos que posibiliten la presencia del pueblo español en los ámbitos del poder».

Por último, el señor Ortí Bordás dijo que «hemos de ahondar el cauce de participación abierto por el Consejo Nacional del Movimiento a todas las voluntades, un cauce hábil para la evolución continuada, el perfeccionamiento institucional permanente y el perfilamiento y acercamiento de nuestras libertades».

EN INDUSTRIA

Madrid (Logos). — A las nueve de la mañana, el ministro de Industria, don José María López de Letona, ha dado posesión de sus cargos al subsecretario del Departamento, don Fernando Benzo Mestre, y al director general de Industrias Siderometalúrgicas, don Carlos Pérez de Bricio.

El ministro de Industria destacó la labor llevada a cabo por el anterior ministro y su equipo y tuvo palabras de aliento y confianza para el nuevo subsecretario y director general entrantes.

Al acto asistieron los ministros de Asuntos Exteriores y de Trabajo.

EN HACIENDA

Madrid (Logos). — En el Salón Carlos III del Ministerio de Hacienda, el titular de la Cartera, don Alberto Monreal, ha dado posesión de sus cargos al nuevo subsecretario don José María Sáinz de Vicuña, a los directores generales de Impuestos Directos e Indirectos, don Francisco Guijarri y don Julio Monedero, al director general del Patrimonio del Estado, don Víctor Mendoza Oliván y al secretario general técnico del Ministerio, don Francisco Fernández Ordóñez.

EN VIVIENDA

Madrid (Logos). — El ministro de la Vivienda, don Vicente Mortes, a quien acompañaban el ministro de Trabajo y el vicesecretario general del Movimiento, ha dado esta mañana posesión, en un acto celebrado en su despacho oficial, a los nuevos altos cargos de su Departamento: subsecretario, don Francisco Javier Traver Aguilar; director general de Urbanismo, don Antonio Linares; secretario general técnico, don Antonio Leyva; inspector general de servicios, don Eduardo Navarro e inspector nacional del Ministerio, don Alberto Martín Gamero.

El ministro de la Vivienda manifestó que el acto que se celebraba tenía como características fundamentales la continuidad y la incorporación, porque, como ya dijo en su toma de posesión y ha repetido después, ellos venían a continuar la labor iniciada por los señores Arrese y Martínez Sánchez-Arjona. Continuidad no quiere decir continuismo, porque no es la misma la política de este Ministerio en los años sesenta que la que necesita España en los años setenta, pero sí hemos de apoyarnos sobre la base de los frutos obtenidos para seguir construyendo. Incorporación porque los nuevos cargos, que ya estaban en la casa, se incorporan a otras responsabilidades en el propio Ministerio.

ELECCION DE CONSEJERO DEL REINO

Madrid (Cifra). — La elección de consejero del Reino, entre los procuraores de representación familiar, para cubrir la vacante producida por don Enrique Fontana Codina, nombrado ministro de Comercio, se celebrará el próximo día 20 a las cinco de la tarde en lugar de las once de la mañana, como se había indicado por error en el «Boletín Oficial de las Cortes».

DIMISION DE CONCEJALES

Molina de Segura (Murcia) (Cifra). — Once concejales de los doce que integran el Municipio han presentado su dimisión. Fundamentan su decisión, en escrito dirigido al alcalde-presidente, en que no son atendidas sus reclamaciones ante lo que consideran "zonas y valoraciones exageradas e injustas de la contribución urbana", señalando que su misión es no sólo defender los intereses del Ayuntamiento, sino también los de los vecinos.

Ruego de Correos a las grandes empresas

El hecho bien conocido de que durante los meses finales del año, muchas empresas de importancia y especialmente editoriales incrementen sus envíos de propaganda impresa, determina a la Dirección general de Correos a solicitar de aquéllas que el depósito en Correos de sus remesas de catálogos, calendarios, circulares y de toda clase de impresos, lo efectúen durante el mes de Noviembre. Como es bien sabido de todos, a partir de los primeros días de Diciembre el aumento del volumen de las cartas, tarjetas, christmas, tarjetones de felicitación, etc., etc., viene siendo tan considerable que obliga a que el servicio de Correos solicite la colaboración de empresas y público en general, para que ateniéndose a las recomendaciones de la Dirección general de Correos en cuanto a las fechas de depósito de la correspondencia, éste se efectúe de manera un tanto escalonada.

Se insiste, por tanto, en el ruego de que el depósito de catálogos, calendarios y, en general, de toda clase de impresos, se anticipe en la medida de lo posible y, en todo caso, se efectúe durante el mes de Noviembre.

Lea siempre DIARIO DE BURGOS

Librería dirigida por los alumnos de la Facultad de Medicina de Madrid

En los quince días que lleva funcionando han vendido libros por 1.300.000 pesetas

Madrid (Logos).— "Hemos calculado que un estudiante de Medicina tiene que gastarse en libros de texto —sin contar los de consulta—, de seis a siete mil pesetas por curso. Con la librería de la Facultad puede quedarse en cuatro mil", declaran los alumnos de la Facultad madrileña de Medicina, que han constituído una librería dirigida por ellos mismos. Según manifiestan a "Gaceta Universitaria", en los quince días que llevan funcionando, han tenido nu volumen global de venta de un millón trescientas mil pesetas. Son socios de la librería, con pequeñas aportaciones, unos mil quinientos alumnos de la Facultad. Además funciona un sistema de venat de libros de segunda mano.

EL PERRO REVALUADO

Se tragó un diamante y están esperando que lo eche

San Salvatore Monferrato, Piamonte (Efe).— Los dueños de «Mira», una hermosa perra de siete meses de edad, la tienen encerrada en una habitación y bajo vigilancia, en espera de que expulse el diamante que se tragó y que tiene un valor de medio millón de liras (56.000 pesetas).

«Mira» se hallaba, como de costumbre, en el negocio de joyería de sus propietarios cuando uno de ellos, descuidadamente, dejó un diamante en el mostrador y la perra, creyendo que era algún caramelo, se lo tragó. A pesar de todos los purgantes suministrados, aún no ha expulsado la joya.

¡¡LOS PISOS QUE VD. ESPERABA!!

Frente a Barriada Inmaculada, «Edificio 35», cuatro habitaciones, baño completo, cocina equipada, calefacción carbón, parket, soleados, tratar y verlos «Edificio 35» y

AGENCIA PALENCIA

PLAZA CALVO SOTELO, 6

Carpintería metálica de aluminio

METALISTERIA GARVI

ESTUDIOS Y PRESUPUESTOS SIN COMPROMISO

Delegación en Burgos:

Exclusivas comerciales e industriales

CALERA 55. 6.º — TELEFONO 204097

Oposiciones para Jefes de Silo del Servicio Nacional de Cereales - Título Medio

Convocatorio del Servicio Nacional de Cereales (antes del Trigo) para ingreso en el Cuerpo Especial de Jefes de Silos. Centros de Selección y Almacén. — Ambos sexos. — Edad, 21 a 39 años, inclusive. — TITULOS: Bachiller Superior o equivalente (Profesores Mercantiles-Peritos Mercantiles y Maestros Nacionales con Bachiller Elemental, etc.). — PRUEBAS Y EJERCICIOS ESCRITOS (no hay ninguno oral). — RETRIBUCIONES INTERESANTISIMAS. — Instancias hasta el día 24 de Noviembre. — Elementos de estudio y preparación, a cargo de don Basilio Sánchez-Altomuro Vera y equipo de funcionarios de la Dirección General del citado Organismo. — SOLICITE INFORMACION URGENTE (hoy mismo) a ACADEMIA RUIZ. Larra, 16. Teléfono 257 42 54. MADRID-4.

M.E.C.D. 2017

LA CORRUPCION DE UNA SOCIEDAD Y EL SENTIDO DEL DEBER EN LA REPRESION DEL DELITO

Nunca hasta ahora había sido posible en América plasmar gráficamente la corrupción de una sociedad en todas las esferas desde las más altas con los poderosos, influyentes y políticos, hasta las más bajas, con hampones, invertidos, homosexuales y prostitutas, y demás baja estofa, incluídos inspectores y policías sobornables y cómplices de graves delitos, porque la crítica cinematográfica americana con su Código Hays, impedía decir y todavía más expresar con claridad todo esto, sin tapujos ni medias tintas.

Desaparecida ya esta barrera, irrumpe en las pantallas del Mundo entero, la primera película, valiente, mordaz, que atrae, asombra e impresiona como jamás película alguna pudo hacerlo; es en "EL DETECTIVE" donde Frank Sinatra, el hombre que en su vida privada roza todo ello, y precisa de varios guardaspaldas, el que conociéndolo a fondo por sí mismo, viene a lanzar una acusación al Mundo, en un film vigoroso como ninguno, con un relato estremecedor, donde juegan pasiones, adulterios, crímenes y aberraciones, que él pretende desenmascarar, aunque caiga él mismo en un gran cargo de conciencia, al ver morir en la silla eléctrica un homosexual inocente de un crimen del que fue obligado a declararse culpable.

La lucha de este "DETECTIVE" con esa alta esfera de los negocios sucios y las policías falsas, tropieza al final con los más grandes obstáculos aunque ello no deja de acusar a esos monstruos de la sociedad.

Esto es lo que el GRAN TEATRO-CINE, con verdadera satisfacción de poderle ofrecer algo único, inenarrable y con un claro éxito en todas las partes del mundo, como una película única, que nadie más se atrevió a lanzar y que por ello ha durado meses en todas las poblaciones con el lleno total de sus salas cinematográficas.

Producción "20 th Century Fox", rodada en Todd-Ao, Color De Luxe y sonido estereofónico, digna de englobar la serie de películas que el GRAN TEATRO le ha ofrecido y seguirá ofreciéndole en su ESTRENO REUNION DE SOCIEDAD que HOY le brinda con el máximo orgullo a su distinguido y numeroso público.

CURSILLO DE PREPARACION
DE AUXILIARES ADMINISTRATIVOS
ORGANIZADO POR LA
CAJA DE AHORROS MUNICIPAL

Podrán concurrir varones de 18 a 30 años.
Dará comienzo el día 17 de Noviembre.
Tiene carácter gratuito.
El examen de admisión se celebrará el día 14, a las ocho de la tarde.

Los interesados deberán presentar una solicitud suscrita de su puño y letra en las Oficinas Centrales de la Caja de Ahorros Municipal (Secretaría) hasta el 13 de Noviembre.

Conmemoración de las capitulaciones matrimoniales de los Reyes Católicos

En viaje privado, llegó a Madrid la Reina Fabiola

A Utrera Molina, medallas de oro de Sevilla y la provincia

Cervera (Lería) (Cifra). — La población de Cervera conmemoró el domingo el quinto centenario de las capitulaciones matrimoniales de los Reyes Católicos.

Presidió el ministro de Justicia, don Antonio María Oriol y Urquijo, a quien acompañaban otras altas personalidades. Los actos a los que se ha sumado masivamente el pueblo de Cervera y los de la comarca constituyeron fervorosa manifestación de adhesión a la unidad inquebrantable de España.

El señor Oriol que ostentaba la representación del Jefe del Estado presidió una misa celebrada en el templo parroquial de San Bernardo, donde se formalizó el acuerdo esponsorio. Ofició de pontifical el obispo doctor don José Bascuñana.

Después el ministro y autoridades se trasladaron al archivo y biblioteca local en donde les fueron mostrados documentos relacionados con la importante efemérides que se conmemoraba.

Posteriormente se descubrió una lápida conmemorativa en el frontispicio de la iglesia de San Bernardo.

La comitiva se trasladó al edificio que fue Universidad, en cuyo paraninfo se celebró un acto académico. Hicieron uso de la palabra el alcalde de Cervera, señor Salat, el marqués de Lozoya, el presidente de la Diputación, y finalmente el ministro de Justicia.

LA REINA FABIOLA, EN MADRID

Madrid (Cifra).—La Reina Fabiola de los belgas llegó por vía aérea al aeropuerto de Barajas, a las dos y cuarto de la tarde.

Fue recibida por los embajadores de Bélgica en España, una representación del Ministerio de Asuntos Exteriores y otras personalidades. La esposa del embajador de Bélgica hizo entrega a su Reina de un precioso ramo de flores, y con otro, de claveles, fue obsequiada por una azafata del servicio de recepción del aeropuerto.

La soberana belga dará por finalizado su viaje privado mañana miércoles.

UTRERA MOLINA, MEDALLA DE ORO DE SEVILLA

Sevilla (Cifra).—El Ayuntamiento de Sevilla y la Diputación provincial, en sesiones plenarias extraordinarias que hoy han celebrado ambas corporaciones, han decidido conceder por unanimidad la medalla de oro de la ciudad y la medalla de oro de la provincia al hasta ahora gobernador civil y jefe provincial del Movimiento y nuevo subsecretario de Trabajo, don José Utrera Molina.

La medalla de oro de la provincia sólo se ha concedido por la Diputación en dos oportunidades desde 1960: al Jefe del Estado, en el año 1967, y ahora al señor Utrera Molina.

REDUCCION DE PLANTILLA

Madrid (Cifra).—"El Gobierno de los Estados Unidos deplora la necesidad de tener que prescindir de los servicios de ciertos empleados españoles en las bases militares en cuantía que todavía no se sabe exactamente, pero que será inferior a lo que dicen los rumores publicados en la Prensa", dice hoy a un redactor de "Cifra" un portavoz autorizado de la Embajada norteomericana en Madrid.

Agregó en su declaración que "se trata de una reducción de plantilla que está de acuerdo con la norma del Gobierno de los Estados Unidos de aumentar la eficiencia de las instalaciones del Departamento de Defensa en los Estados Unidos y fuera de ellos, empleando los métodos más mordenos posibles".

Dijo finalmente que "en cuanto a los empleados, aquéllos de los que sea necesario prescindir, tendrán oportunidad de ocupar otros puestos que puedan existir en las bases. Aquéllos para quienes no exista esta posibilidad recibirán de sus patronos indemnización de despido".

MINISTRO ADJUNTO DE EE. UU., EN MADRID

Madrid (Cifra).—"Estoy muy impresionado por el Plan de reforma de la Educación en España. No conozco otro más serio y sería, quizá, útil en Estados Unidos", dijo el secretario adjunto de Estados para Asuntos Culturales de Estados Unidos, John Richardson Jr., en una rueda de Prensa celebrada esta tarde en la Embajada de los Estados Unidos.

El señor Richardson, llegado a España, desde Roma, el pasado viernes, durante su estancia en Madrid se informó acerca del Programa Fulbright en España, se reunió con el ministro de Educación y Ciencia, el director del Instituto de Cultura Hispánica, y conferenció con el embajador de los Estados Unidos.

POLITICA EUROPEA

(Viene de primera página)

propaganda comunista de Ulbricht.

INTERVENCION QUE SE RECHAZA

Bonn (Efe). — La Unión Soviética, según el Gobierno del canciller Brandt, carece de todo derecho a intervenir en Alemania federal disfrazando una acción militar hostil de acto de control derivado de la victoria sobre Hitler y de las cláusulas de intervención de los artículos 53 y 107 de la Carta de las Naciones Unidas. De proceder así, la URSS provocaría automáticamente la reacción en bloque de la NATO, en defensa de Alemania federal.

Con esta afirmación, el Gabinete Brandt ha contestado hoy a una de las interpelaciones de la oposición parlamentaria concerniente a las garantías que deberá asegurarse el Gobierno federal antes de firmar el tratado de no diseminación de armas nucleares.

Además de la mencionada salvaguardia de emergencia el Gobierno Brandt se propone suscribir con la URSS un pacto de declaraciones mutuas de no agresión, el cual, por su propio valor, derogaría aquel presunto derecho soviético dimanado de la Segunda Guerra mundial.

INSOLITA SOLICITUD RUSA

París (Efe). — El Gobierno de la URSS ha pedido a Francia que le facilite información sobre la República popular de China. La petición ha sido formulada directamente al ministro francés de Asuntos Exteriores por los dirigentes del Kremlin, durante la reciente visita oficial de Maurice Schumann a Moscú. Esta revelación la hace hoy, en París, el director del "Boletín diario de noticias".

En la carta confidencial del Boletín noticioso, el señor Paul Deheme escribe: "Durante su viaje a Moscú, el señor Maurice Schumann ha recibido la petición de si podría ser establecido un "pool" que podría ser extendido, si fuese necesario, a otras potencias occidentales. Esta noticias es "la más extraordinaria y más angustiosa" que nunca se haya dado".

"Si la URSS desea noticias sobre lo que ocurre en China, continúa, es que teme un ataque de ese país. Incluso teme que China disponga de un arma secreta o que actualmente se encuentre en vías de acabar la fabricación de ésta. Si la URSS solicita la ayuda de Francia, y eventualmente de otros países no socialistas, es que ella no es capaz de informarse por sí misma, a pesar de la existencia de decenas de millones de ciudadanos soviéticos de origen asiático; esto da a entender que la URSS ya no está segura de la lealtad de su población amarilla".

Diagnosticar el mal a tiempo es casi vencer. Necesitamos organizarnos y sin dinero no se puede lograr La atención de las clases modestas nos absorbe la mayoría de la recaudación. Un esfuerzo más y España demostrará que con nuestra tenacidad, unidad y esfuerzo es capaz de las mayores empresas
Asociación española de LUCHA CONTRA EL CANCER.

Editorial de «Ecclesia» sobre la píldora anticonceptiva

Se hace eco de la observación de un médico inglés sobre el gran número de muertes que provoca

Madrid (Logos).— "Si algún día la Humanidad y la opinión pública tiene que rechazar por razones sanitarias, el uso de los modernos medios orales de anticoncepción, bueno será recordar que aún a riesgo de impopularidades e incomprensiones, la voz del Papa advirtió a la Humanidad que la píldora no era una solución viable y que no se podía atentar impunemente contra las leyes y el sentido de la naturaleza", dice la revista "Ecclesia" en un editorial titulado "Estadísticas contra la "píldora".

El editorial dice que las estadísticas están llegando ya y se confirma la aprehensión y las reticencias de eminentes autoridades médicas en relación con los efectos negativos de la píldora. Hemos leído últimamente en la Prensa —añade— la creciente alarma que entre los médicos británicos está produciendo las consecuencias de la píldora anticonceptiva que, por lo visto son más graves de lo que suele suponerse. El doctor David Hewspeare, patólogo de una serie de hospitales del condado de Ataffordshire, luego de observar que se ocultan en las estadísticas que se publican, los efectos negativos del uso de la píldora, hace la siguiente afirmación: "El índice de mortalidad entre las tomadoras de la píldora es muy elevado. Hasta ahora 260 muertes de madres que habían tomado anticinceptivos por vía oral han sido denunciadas a la Comisión Dunlop... pero probablemente hay un importante número de muertes por esta cuestión que jamás son registradas como tales".

Lámparas, la mayor exposición
muebles evelio
VITORIA, 56..., 58, 60, 62

Inauguración del curso de Lengua francesa organizado por el Curso de Extranjeros

Ayer tuvo lugar, con más de cuarenta alumnos, la apertura de curso de Lengua francesa, organizado por el Curso de Extranjeros de la ciudad de Burgos.

Las enseñanzas son desempeñadas, como estradicional, por profesores nativos enviados por la Universidad de Toulouse.

Las clases tienen lugar de 8 a 9 y de 9 a 10, en el Instituto Nacional de Enseñanza Media, femenino, y las solicitudes de inscripción —hay plazas disponibles en los cursos elemental, medio y preuniversitario— pueden efectuarse en la Secretaría de los Cursos de Extranjeros, durante todo el mes.

MISION COMERCIAL IRAKI, EN ESPAÑA

Curiosa información sobre las empresas que obtuvieron más beneficios el pasado año

Madrid (Cifra).— Seis sociedades eléctricas, tres bancarias y un monopolio, fueron durante el año 1968 las empresas españolas con más beneficios, según los datos que publica el último boletín de "Sercobe" (Servicio de construcción de bienes de equipo).

El monopolio es la Compañía Telefónica Nacional de España, con unos beneficios líquidos, en 1968, de 2.379 millones de pesetas.

Figuran además, en los diez primeros puestos en cuanto al volumen de los beneficios obtenidos en 1968, las siguientes sociedades: "Iberduero", 2.470 millones; "Hidroeléctrica Española", 2.043; Banco Español de Crédito, 1.620; Banco Hispano Americano, 1.951; "Fecsa", 1.421; Banco Central, 1.257; "Sevillana de Electricidad", 1.004; "Unión Eléctrica Madrileña", 991 y "Fenosa". 915.

MISION IRAQUI EN ESPAÑA

Madrid (Logos).— Procedente de Frankfort ha llegado una delegación del Irak, presidida por el ministro de Industria del citado país. El objeto del viaje es la compra de material para montar una fábrica de tubos para la conducción de petróleo. En el aeropuerto fue recibida por el embajador de su país y por el director general de Industrias Siderometalúrgicas.

SUBASTA DE UN BARCO

Madrid (Cifra).— En la cantidad de 2.209.599,87 dólares (154.671.990 pesetas), se saca a subasta el buque "Tariq", de la compañía "Royale Marrocaine de Navegation", domiciliada en Tánger (Marruecos), por providencia del magistrado y juez de primera instancia número uno de los de Bilbao, don Pedro Esteban Alamo, en ejecución de hipoteca naval promovida contra la misma por la Sociedad Española de Construcción Naval, S. A.

¿CONOCE UD.
LO MAS PRACTICO, MAS FACIL, MAS ECONOMICO.
PARA DECORAR MEJOR
SU HOGAR - ESTABLECIMIENTO - CONSULTORIO - ETC...?
LA SOLUCION ES: Friso grom saenger EL REVESTIMIENTO PLASTICO MAS ELEGANTE
ABELLA Pl. de la Cruzada (Mercado Norte) Tel. 203517 - Burgos

Declaraciones de López Rodó

(Viene de primera página)

al mundo occidental ¿tendrá consecuencias sobre la liberalización interna?", pregunta el periodista. "El desarrollo económico es en España —contesta el ministro— como en otras partes la llave del desarrollo político".

El enviado de "L'Express", inicia el trabajo periodístico con una breve y cordial presentación del entrevistado, en la que indica la vinculación del señor López Rodó al Plan de Desarrollo desde Julio de 1963. Y agrega que el ministro, de 49 años de edad, hijo de un industrial catalán, es un hombre distinguido, que viste sobriamente y ha aprendido en las canchas de tenis a conciliar la flexibilidad con la resistencia. Enemigo del verbalismo, prefiere el gabinete de trabajo —donde recibió al periodista— a las reuniones públicas.

SANCHEZ BELLA, EN ROMA

Roma (Efe). — El ministro español de Información y Turismo, don Alfredo Sánchez Bella, se entrevistó en la mañana de hoy con el presidente del Consejo de ministros italiano, Mariano Rumor, en su despacho oficial del palacio Chigi, de Roma, para despedirse de él como embajador de España ante el Quirinal.

La entrevista entre el jefe del Gobierno italiano y el ministro español, que se prolongó una hora, fue muy cordial y afectuosa, tratándose en la misma diversos temas de común interés para España e Italia.

Sánchez Bella, asistió esta tarde a la recepción ofrecida en la sede de la FAO con motivo de la apertura de los trabajos de su XV Conferencia general.

Había sido invitado especialmente a este acto por el director general de la FAO. Fue saludado por altos cargos de la Organización, de los que se despidió cordialmente, como embajador de España ante el Quirinal, así como de otras personalidades.

El presidente del Senado italiano, Amintore Fanfani, ofreció esta noche una cena en el palacio Madama de Roma, en honor del ministro español al que une una gran amistad que data de casi una veintena de años. A la comida asistieron numerosas personalidades de la política y la vida italiana.

NUESTROS TELEFONOS:
REDACCION: 20 12 80
ADMINISTRACION: 20 71 48

SDAD. FELGUERINA DE MONTAJES, S. A.
Necesita para su Departamento de Ingeniería
PROYECTISTAS Y DELINEANTES DE 1.ª
Con un mínimo de experiencia de 5 y 3 años respectivamente en el campo de las estructuras metálicas o mecanismos.
RIO SAN PEDRO, 1 - PLANTA ENTRESUELO. OVIEDO

REGALAMOS «LAS MIL Y UNA NOCHES»
FORMIDABLE LIQUIDACION DE TOMOS DE LUJO
VALEN 750 PTAS. Sólo por 297 (más 15 Ptas. de gastos)

FAUSTO
de Goethe
Una de las diez grandes joyas de la literatura. Es un personaje que vende su alma al diablo para recuperar su juventud. Goza hasta el límite humano de todos los placeres y satisfacciones pero por último, ¡oh infortunio!, y como cruel misterio de la vida humana, se enamora pérdidamente de una bella joven.
422 páginas.
Marca 250 pesetas.

GERMINAL
de Emilio Zola
Con el genio descriptivo de Zola y con arrebatador interés se resaltan en esta gran obra, los más acusados caracteres de las pasiones humanas y que se encienden en los pechos de hombres y mujeres desheredados de la fortuna.
436 páginas.
Marca 250 pesetas

Los siete pecados capitales
de Eugenio Sué
La obra más ambiciosa del célebre autor francés. Un libro ameno y alucinante en donde aparecen al desnudo los más terribles defectos del ser humano, personificados por individuos que vienen a ser como arquetipos de cada pecado capital.
402 páginas.
Marca 250 pesetas

DEBIDO A SU GRAN BARATURA, NO SE VENDEN POR TOMOS SUELTOS
De iguales características editoriales cada tomo. Tamaño 14 × 19 cms. Lujosas encuadernaciones en tela estampada y decorada en oro fino. Funda protectora de acetato.
ENVIOS POR CORREO A REEMBOLSO. — Usted pagará al cartero, contra entrega de los libros, 297 pesetas, más 15 pesetas de gastos. Total a pagar: 312 pesetas. Puede examinarse el envío antes de abonarlo.
Con cada pedido enviaremos de REGALO la gran obra «LAS MIL Y UNA NOCHES», edición íntegra. 445 páginas. — Las maravillosas historias orientales en las que relucen la magnificencia de los palacios de Bagdad, la sanguinaria crueldad de los Sultanes, el esplendor de los harenes... Todo relatado cual fantástico tapiz en el que se unifican la poesía, la picaresca y el exotismo.
Además LE REGALAREMOS cuatro «NOVELAS INMORTALES» albergadas en un tomo de 160 páginas.
MUY IMPORTANTE: COMO NOS URGE LIQUIDAR, SI USTED NOS ENVIA SU PEDIDO ANTES DE DOCE DIAS, LE REGALAREMOS ADEMAS LA SELECTA JOYA DE LA LITERATURA MUNDIAL «NOVELAS EJEMPLARES», de Cervantes. Edición íntegra de todas las obras: **La Gitanilla, Rinconete y Cortadillo, La española inglesa, El licenciado Vidriera, El amante liberal, La ilustre fregona, etc., etc.** Edición de 424 páginas. ¡UN REGALO DE ALTA CALIDAD QUE NO DEBE FALTAR EN SU BIBLIOTECA!
NO ADMITIMOS GIROS ANTICIPADOS - NO ENVIAMOS AL EXTRANJERO
PEDIDOS A: SOCIEDAD LIQUIDADORA LIBRERA — ARAGON, 387 — BARCELONA-13
D B

Sistemas Automáticos de Control
Instrumentos Electrónicos
Electro Componentes
Laboratorio Técnico
de Aplicaciones Industriales
+5821.6
SEÑALIZACION • AUDIO CONTROL
DETECTORES FOTOELECTRICOS, TERMICOS Y MAGNETICOS
SCINSEL
Apartado 318
BURGOS

Informe Rockefeller sobre Iberoamérica

Sugiere nuevo compromiso, nuevos métodos y nuevo estilo en las relaciones con el hemisferio

Nueva York (Efe). — Bajo el título «Régimen de vida en las Américas», hoy hará público la Casa Blanca el informe de 137 páginas que ha confeccionado el gobernador de Nueva York, Nelson Rockefeller, sobre las relaciones de Estados Unidos con los países de Iberoamérica.

Este informe, que es el resultado de las visitas que durante la pasada primavera y verano hicieron Rockefeller y su equipo de 25 asesores a 20 países de Iberoamérica para preparar un trabajo por encargo del presidente Nixon, circula ya en sus aspectos más importantes por los medios políticos de Washington, y diversos diarios han publicado resúmenes del mismo.

Según Rockefeller, la crítica da ayuda económica y el intercambio comercial que ha mantenido hasta ahora USA con sus vecinos han perjudicado los objetivos del desarrollo.

«También han demostrado los Estados Unidos —continúa el informe—, al menos inconscientemente, una actitud paternalista». Y dice que a menudo han intervenido en los asuntos internos de países iberoamericanos diciéndoles «con arrogancia» qué era lo mejor para ellos.

«Los intereses nacionales requieren que los Estados Unidos reaviven sus tradicionales relaciones con las naciones del hemisferio, relaciones que podrían reforzarse con un nuevo compromiso, nuevos métodos y nuevo estilo. Las relaciones con el hemisferio occidental no pueden permanecer estáticas».

A continuación, Rockefeller dice que aunque los 26 países iberoamericanos son diferentes entre sí, en todos ellos hay aspiraciones de progreso. El nacionalismo, dice el informe, se ha mostrado como antinorteamericano, creciendo la frustración ante la inestabilidad política, las escasas oportunidades educacionales y económicas y la incapacidad de los Gobiernos de resolver los problemas, agravados por el hecho de que el 60 por ciento de la población tiene menos de 24 años, lo que ha aumentado el desempleo.

Aunque los líderes —sigue el documento— iberoamericanos reconocen que necesitan capital, no desean que eso les impida la autodeterminación; por eso han producido las nacionalizaciones de compañías privadas.

Rockefeller encuentra que los estudiantes iberoamericanos están convirtiéndose en una fuerza poderosa, preguntándose si se manifiestan espontáneamente o si por el contrario alguien les dirige.

Respecto a la Iglesia, el informe señala que también significa un poder en todos los países, juntamente con los militares, añadiendo que desde la conquista ambas fuerzas han colaborado «mano a mano» para buscar la «estabilidad». Sin embargo, la nueva Iglesia tiene ahora otro papel, colaborando con los jóvenes, hablando de «revolución» y de que hay que acabar con la injusticia.

«En muchos países del Centro y Sur de América, los militares son el más poderoso elemento de la sociedad. La tendencia de los militares a intervenir en cuanto creen que el Gobierno en el poder ha fallado en sus responsabilidades, ha sido generalmente aceptada en Centro y Suramérica».

«Virtualmente, todos los Gobiernos militares que han asumido el poder en el hemisferio lo han hecho para «salvar» al país de un Gobierno incompetente o de situación política o económica intolerable».

«En un nivel teórico», Rockefeller llama la atención sobre cierta inclinación al marxismo que ha encontrado en algunos militares de Iberoamérica. Y aunque por suerte, los Gobiernos —según Rockefeller— han tratado de dominar las guerrillas que ha querido exportar Fidel Castro, hay un renacimiento de radicales elementos revolucionarios, cuyos métodos de guerrilla urbana son más difíciles de dominar.

El gobernador de Nueva York llama la atención sobre este hecho y dice que aunque de los 26 países del hemisferio sólo Cuba es ahora comunista, puede haber más en el futuro.

«Así como las otras Repúblicas americanas dependen de Estados Unidos para su capitalización, los Estados Unidos también dependen de ellas para abastecer a ese gran mercado de bienes manufacturados. Y mientras esos países buscan en Estados Unidos un mercado para sus productos primarios, con cuya venta puedan comprar sus bienes de equipo, los Estados Unidos buscan en ellos materias primas para nuestras industrias».

Por último, el informe se refiere a los cambios que deben producirse. «Estas fuerzas se interdependencia están cambiando y deben cambiar», concluye.

La recomendación de Rockefeller se basa en un aumento del comercio de productos industriales en ambas direcciones; y no sólo de productos primarios manufacturados.

Advirtiendo que dentro de 30 años Iberoamérica tendrá 643 millones de habitantes, «puede llegar un momento en que Estados Unidos quede moral y políticamente aislada de muchos países occidentales. Si esto llega a suceder, las barreras para el desarrollo colectivo serán formidables».

«Está claro, por tanto —termina el informe— que nuestros intereses nacionales requieren el mantenimiento de las relaciones, las cuales deben tener como objetivo la creación de una comunidad de mutua confianza, entre naciones independientes ligadas en un sistema regional de beneficios comunes, buscando mejorar la eficacia de sus sociedades y la condición de vida de sus pueblos».

NIXON COMENTA EL INFORME

Washington (Efe). — El presidente de los Estados Unidos, Richard Nixon, comentó hoy la publicación del informe del gobernador Rockefeller sobre Iberoamérica prometiendo cumplir algunas de sus recomendaciones.

Después de una entrevista de 45 minutos de duración con el gobernador Rockefeller, el presidente dijo que esperaba ir en la dirección de «dar preferencias comerciales a los países iberoamericanos al mismo tiempo que prepara programas para que los países del hemisferio puedan pagar más fácilmente sus deudas».

El presidente Nixon finalmente reveló que su Gobierno propondrá ante la próxima reunión del C.I.E.S. (Consejo Interamericano y Económico y Social) que se celebrará en Washington la próxima semana, las siguientes iniciativas:

—Expansión de los programas de ciencia a escala regional, especialmente los programas de investigación y de capacitación.

—Establecimiento de un programa de información interamericana de ciencia.

—Aumento de los esfuerzos en la investigación de alimentos básicos para ayudar a acabar con el hambre.

El primer mandatario norteamericano resumió su posición diciendo que tenía como objetivo ayudar a mejorar la calidad de vida de los pueblos del hemisferio.

En Burgos con la colaboración de la Cámara de Comercio e Industria vamos a celebrar un curso de formación de vendedores

Fechas: 17 al 21 de Noviembre
Horario: 4 a 8 de la tarde

AL FINAL DE ESTE CURSO EL ASISTENTE ESTARA CAPACITADO PARA:

- **Conocer y desarrollar los factores positivos de su personalidad de vendedor.**
- **Descubrir y explotar los móviles de compra de la clientela.**
- **Aplicar las técnicas más modernas al mundo de la venta en sus diversas fases de exploración, argumentación, demostración y conclusión.**
- **Poner en práctica un plan de perfeccionamiento progresivo en su profesión de vendedor.**

Y HABRA ADQUIRIDO CRITERIOS FIRMES DE ACTUACION PARA:

- **Utilizar métodos adecuados de exploración de la clientela consumidora de sus productos.**
- **Elegir los tipos de argumentación más adaptados a cada situación de venta.**
- **Aplicar técnicas de respuesta a las objeciones de los clientes**
- **Sistematizar la información necesaria que ha de ir consiguiendo del mercado de su producto.**

ESTE CURSO ESTA DIRIGIDO A: DIRECTORES COMERCIALES, JEFES DE VENTAS, VENDEDORES, INSPECTORES Y DELEGADOS DE VENTAS.

BEDAUX ESPAÑOLA, S. A.

Información e inscripciones en:
CAMARA DE COMERCIO E INDUSTRIA.
San Carlos, 1.
Teléfono 208960.—BURGOS.
Plazas limitadas.

Un muchacho de 14 años intentó secuestrar un avión, antes de iniciar éste el vuelo

Usó como rehén a una joven de 18 años pero al fin desistió de su pretensión

Nueva York (Efe).—Un hombre, utilizando una jovencita a la que amenazaba con un cuchillo, como rehén, subió a bordo de un avión de la Compañía "Delta Airlines", en el aeropuerto de Cincinatti. El aparato debía volar hacia Chicago.

El capitán del avión comunicó a la torre de control la presencia del secuestrador a bordo del aparato, que se encuentra todavía en el aeropuerto.

El avión, procedente de Lexinngton (Kentucky) se encontraba realizando una escala en Cincinatti para recoger algunos pasajeros, entre los que se encontraba el secuestrador, para continuar viaje a Chicago.

Tras hora y cuarto en el aeropuerto de Cincinatti, David Boothe de 14 años, que amenazando con un cuchillo a Gloria House de 18 años, pretendía secuestrar el avión, se entregó a la Policía.

Funcionarios de la compañía propietaria del aparato informaron que Boothe desistió de su intento de secuestrar el avión cuando funcionarios de la Policía y del aeropuerto lo persuadieron a ello.

"Al principio el muchacho dijo solamente que quería que el avión volara fuera del país. Después informó a la compañía que quería ser llevado a Suecia" dice una declaración oficial de "Delta".

Georg East, gerente de "Delta" según la misma declaración, dijo entonces a Boothe que el aparato no podía hacer de ninguna manera un vuelo trasatlántico. "El muchacho, a continuación, dijo que quería ir a Méjico y advirtió también que tenía una bomba".

Dos policías del aeropuerto entraron minutos más tarde por la puerta trasera del avión y Byrn Kinman, jefe de la Policía de Cincinatti, entró al mismo tiempo por la puerta delantera, consiguiendo sacar fuera al resto de los pasajeros.

Una vez solos los policías y el secuestrador, según la compañía "Delta", Kinman se acercó al muchacho y lo convenció para que le entregara el cuchillo y dejara a Gloria en libertad.

Con David, en Cincinatti custodiado por agentes del "FBI" que lo tienen sometido a interrogatorio, el aparato siguió su ruta hacia Chicago con 68 pasajeros y cinco tripulantes.

Es deber de todos ayudar a que no haya ningún adulto analfabeto

Ampliación de la prórroga de nueve años fijada para los arrendamientos rústicos protegidos

Madrid (Logos).— Se amplía por tres años, a partir de 1.º de Octubre del actual, la prórroga forzosa de nueve años fijada para los arrendamientos rústicos protegidos, según decreto de Ley de la Jefatura del Estado que hoy publica el "Boletín Oficial del Estado".

En consecuencia, el párrafo primero del artículo cuarto de la Ley de 15 de Julio de 1954, quedará redactado en la siguiente forma:

"Al finalizar el período de prórroga que establece el artículo primero, al arrendar el arrendador podrá optar entre consentir la continuación del arriendo por doce años más, a cuyo término dispondrá libremente de la finca, o recabar la entrega de la misma para cultivarla directamente, notificándole al colono su propósito en tal sentido con seis meses de antelación como mínimo a la finalización del año agrícola correspondiente y comprometiéndose a llevar en esta forma su explotación durante el plazo de seis años".

"SEMANA DEL BOLSO

y DEL PARAGUAS"

BOLSOS DE VESTIR Y VIAJE

Nuevas colecciones en:

Piel - Skay - Tortuga - Serpiente - Cocodrilo
Boscalf - Tapicería sport, etc.

ELIJA DONDE HAY SURTIDO

(PLANTA 1.ª)

PARAGUAS

Infinidad de modelos y colorido

(PLANTA 6.ª)

SEMANA DEDICADA A BOLSOS Y PARAGUAS
PRECIOS ESPECIALES

CAMPO
GRANDES ALMACENES

◆ TOROS ◆

CORRIDA TRAGICA EN «VISTA ALEGRE»

«Calatraveño» resultó herido de suma gravedad y Vicente Linares, de pronóstico reservado

Madrid (Cifra).— El matador de toros José Ruiz «Calatraveño», ha resultado con heridas muy graves en la lidia de su segundo toro y Vicente Linares con heridas de pronóstico reservado, cuando lidiaba su primer enemigo, en la corrida celebrada en la tarde del domingo, en la plaza de «Vista Alegre». Ambos diestros fueron trasladados al Sanatorio de Toreros. Los partes médicos decían que José Ruiz «Calatraveño», resultó herido en la región escapular, con un trayectoria de veinte centímetros hacia el hueco axilar, con graves destrozos en los músculos mayores y menores; gran conmoción torácica y cerebral, de pronóstico muy grave». El parte facultativo de Linares, decía: «Herida por asta de toro en escroto, con hernia visceral, de pronóstico reservado». Fueron atendidos en la enfermería de la plaza por el doctor Gómez Lumbreras.

La corrida, con menos de media plaza y tarde soleada pero fría, resultó pesada. Fueron lidiados seis toros, el primero de la ganadería de «Puerto de San Lorenzo», que sustituía a uno de la anunciada en el cartel, y los otros cinco, que resultaron peligrosos, de la ganadería de don Juan Sánchez y Sánchez.

Aurelio García Higares, que a las cinco de la tarde del sábado había contraído matrimonio, hizo una buena faena en su primero. Ovación y vuelta. En su segundo, estuvo menos lucido y al final escuchó algunos aplausos.

«El Calatraveño» oyó aplausos con la capa, en su primero. Hizo faena breve y escuchó aplausos. En el quinto de la tarde, quizás el toro más peligroso, resultó cogido nada más iniciar la faena. Cuando citó al animal, éste se fue directo contra él, dándole un fuerte golpe contra la puerta del tendido siete. El animal lo enganchó precisamente cuando el diestro caía al suelo, después del golpe que recibió. Eran las cinco cuarenta de la tarde. Cuarenta minutos antes se había producido la cogida de Vicente Linares. El toro fue liquidado por Higares, de tres pinchazos, media y descabello al quinto intento.

Menos espectacular que la cogida de «El Calatraveño» fue la de Linares. Este oyó bastantes aplausos con la muleta. El animal era más claro que el anterior, pero el diestro, al dar un pase, posiblemente porque se había confiado, quedó encunado en la caída, el animal le enganchó. Se negó a retirarse a la enfermería y acabó de un pinchazo y una casi entera. Cuando caía el toro el diestro se desvaneció. Le concedieron una oreja, que fue entregada a uno de sus banderilleros, que dio la vuelta al ruedo. Su segundo toro fue lidiado por Higares, que estuvo muy bien y al final escuchó aplausos.

OTRAS CORRIDAS

Torremolinos (Málaga).—Buena entrada. Cinco toros de Ramón Sánchez, que cumplieron. El rejoneador don Francisco Mancebo, ovación, dos orejas y vuelta. Pedro Santamaría, dos orejas y vuelta en su primero y ovación y vuelta en el otro. Pedro Domingo, de Colombia, ovación, una oreja y vuelta en uno y silencio en el otro.

— Santa Cruz de Tenerife.—Corrida en honor de la reina de la belleza, que presidió Miss España 1969. Seis toros de don Antonio de la Cal, que dieron regular juego. Jaime Ostos, ovación y vuelta en uno y aplausos en el tercero y quinto. «Limeño», ovación, petición de oreja y vuelta, en uno; dos orejas y vuelta, en el cuarto, y ovación y petición de oreja, en el último.

JOSELITO TORRES, LESIONADO, EN VALENCIA (VENEZUELA)

Valencia (Venezuela).— Se celebró, el sábado, la tercera corrida de feria. Toros de Torrecillas, bien presentados, pero mansos, excepto el segundo. El diestro venezolano Joselito Torres sufrió aparatosa voltereta cuando lidiaba al primero de la tarde. Pasó a la enfermería donde se le apreció la fractura del fémur izquierdo. Acabó con el toro José Fuentes, quien en el segundo logró dos orejas y estuvo breve en el cuarto. Angel Teruel escuchó palmas en los tres que estoqueó. Los rejoneadores hermanos Peralta actuaron en cuarto lugar y al final fueron premiados con una oreja del astado que lidiaron a caballo.—Efe.

FALLECIMIENTO DE UN EX-BANDERILLERO

Sevilla (Cifra).— En su domicilio de esta ciudad falleció, ayer, el que fue banderillero de la cuadrilla de varios matadores, Antonio Mesa Bort, conocido por el sobrenombre de «Mesita» o «Rubio Mesa». Contaba 73 años de edad.

«Rubio Mesa» que empezó su carrera taurina como matador, llegando a actuar en La Maestranza, se hizo después rehiletero y, entre otras, perteneció a las cuadrillas de Manolo Belmonte, «Chiculeo», Miguel Báez «Litri», «Cagancho» y «Curro» Puya. Se retiró en el año 1945.

EL ESTADO DE «CALATRAVEÑO» Y VICENTE LINARES

Madrid (Cifra).— Ha experimentado una notable mejoría el diestro José Ruiz «El Calatraveño», según manifestaron en el Sanatorio de Toreros a un redactor de la Agencia «Cifra».

La noche la pasó muy intranquilo, con grandes dolores, pero esta tarde ya se había apreciado una gran mejoría.

Igualmente es satisfactorio el curso de cicatrización de la herida en el escroto que también ayer tarde, en la misma plaza de «Vista Alegre» ocasionó un toro al diestro Vicente Linares, aunque ésta fue diagnosticada de pronóstico reservado.

AL «CORDOBES» LE REGALARON UN MONO

Sevilla (Logos).— «El Cordobés» ha regresado de América con un mono que le tiraron al ruedo, atado con una cadena. Lo llevaba sobre su hombro al llegar al aeropuerto de Sevilla, procedente de Barajas. «A mí me han tirado ya de todo, dijo el torero, desde piedras hasta besos, pero monos no había recibido ninguno. Le mandé vacunar y lo he traído. Lo instalaré en Villalobillos. Según manifestó su apoderado, el diestro volverá en este mes para torear en Ecuador, los días 29 de Noviembre y 3 de Diciembre. Vendrá luego a España para pasar las Navidades y el día 3 de Enero emprenderá de nuevo viaje para seguir en América hasta que la temporada termine. Agregó que en España está firmando ya contratos para 1970.

Constructor

gane todo el espacio posible con

CHIMENEAS DE HUMOS Y VENTILACION

SHUNT

LA MARCA QUE HA DADO NOMBRE A UN SISTEMA

La antigua — Shunt

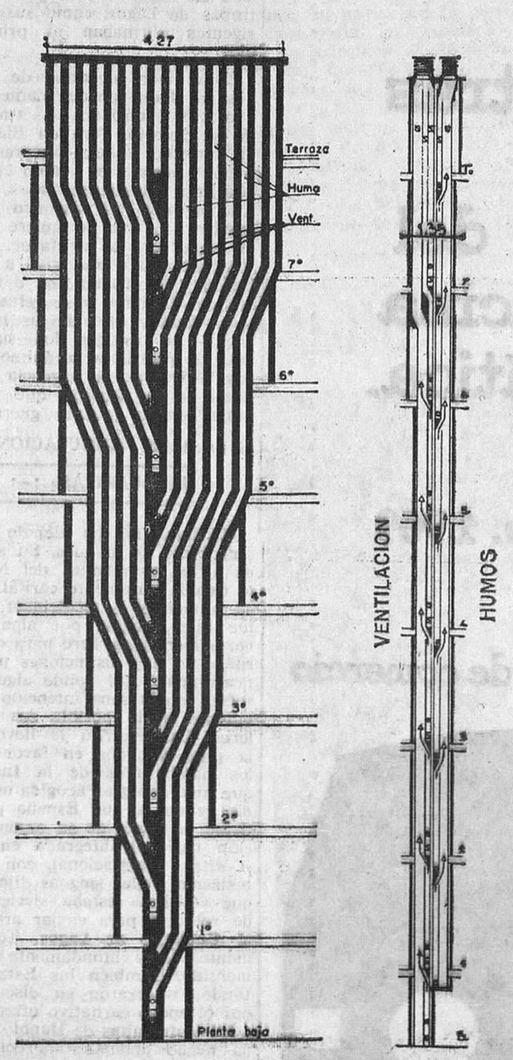

LA RUTINA — EL PROGRESO

decon's

representante exclusivo para Burgos, le facilitará planos para su instalación y le resolverá cuantos problemas técnicos se le presenten.

decon's

CALLE CARMEN, 8
BURGOS

CEDERIA RAPIDAMENTE

Por razones de fuerza mayor, pequeña industria 6.000.000, completamente o con participación importante. Dirigirse: OLAVARRIETA. — Apartado 194. — SAN SEBASTIAN.

¡¡IDEALES Y LUJOSOS PISOS!!

Zona del Carmen, cinco a siete habitaciones, completamente empapelados, calefacción y agua caliente central, máximo confort, dos baños, cocinas equipadas, exteriores, residenciales, ¡no dude un momento!
Para tratar y verlos acuda a

AGENCIA PALENCIA
PLAZA CALVO SOTELO, 6

M.E.C.D. 2017

LUTO POR UNA GRAN ACTRIZ

«NO HAY NADA MAS BONITO QUE VIVIR TANTAS VIDAS» DECIA LOLA MEMBRIVES DEL TEATRO

- Empezó haciendo zarzuela y opereta, porque tenía desde niña una excelente voz
- Curioso: En su familia no existían antecedentes teatrales
- Escribieron obras para ella Benavente, Los Quintero, Machado García Lorca, Pemán, Arniches y Paso
- Rafael "El Gallo", entusiasmado por su labor, le arrojó unos pendientes de brillantes desde un palco

Por Antonio CRESPO

«Mi sueño máximo como mujer lo he realizado ya: sostener un hogar y ser sostenida por el cariño de mis hijos». Esto dijo Lola Membrives hace un par de años. Ahora, ha muerto, a los 84 años, tras una vida consagrada al teatro. Con ella ha desaparecido una de las grandes figuras del arte escénico de este siglo. Alguien ha dicho que componía un cuadrilátero perfecto con María Guerrero, Carmen Cobeña y Rosario Pino.

TRABAJABA DESPUES DE LOS 80 AÑOS :—:

Se retiró del teatro en España, en 1964. Entonces marchó a su Buenos Aires natal, donde vivía con un hijo médico y una hermana. En 1967 todavía actuaba en Argentina, aunque con mucha menos continuidad que antes. Llevaba el teatro muy dentro y no resistía su llamada. Sin embargo —es curioso— en su familia no existían antecedentes teatrales.

Fue su voz la que la llevó a los escenarios. El maestro Goula —que hacía ópera en Buenos Aires— dijo, al escucharla: «Esta niña posee una gran riqueza en su garganta. Hay que hacerla cantar». Y así fue.

—Me sentía a gusto en la zarzuela y en la opereta, donde, además de cantar, hay que vivir el personaje que se representa...

MAS DE CUATROCIENTOS ESTRENOS

Doña Lola pasó pronto a la comedia y al drama que era lo suyo. Estrenó en su vida más de cuatrocientas obras algunas de gran recuerdo para ella, como «La malquerida», «Teresa de Jesús», «La Lola se va a los puertos» y «Pepe Doncel». Y salió al escenario centenares de miles de veces.

—Doña Lola —le dijeron una vez—, ¿cómo hablaría usted a los jóvenes actores?

Y contestó:

—Yo les diría que, para mí, lo primordial es la voz y les aconsejaría a todos que aprendieran a cantar, que no dejen que la voz se les vaya de aquí para allá; que sean los amos de su palabra y del sonido.

No creía doña Lola en las escuelas, sino «en la propia, en la que se siente».

—Antes de dominar la letra, marquen. La letra es cosa mecánica. No hay parlamento largo ni corto. Dos palabras pueden ser eternas; un centenar, casi un suspiro. Es el ritmo. Es humanizar lo escrito.

«YO ME HICE EN LOS ESCENARIOS» :—: :—:

Tenía ideas muy claras sobre la vocación, sobre el atractivo de los papeles, sobre la entrega del actor:

—La teoría y la práctica deben ir juntas. Yo me hice en los escenarios. A los catorce años me vistieron de largo para salir a escena. Puse al servicio de los autores, sobre todo españoles, mi entusiasmo. Si la actriz no se siente impulsada por su papel, no es posible que lo interprete. Ha de sentir la atracción invencible de hacerlo. Por eso, es peligroso un papel a la medida. Porque para lograr una llamarada de éxito hace falta muy poco. Sostenerlo es diferente.

A doña Lola le impresionaron muchas actrices, a lo largo de su vida, pero se resistía siempre a dar nombres. Se limitaba a afirmar, diplomáticamente, que «entregar el alma al público lo han hecho todas». Y no había quien la sacara de ahí.

«HAY QUE SER HUMANO» :—: :—: :—: :—:

Insistía mucho en el sentido humano del intérprete. Y no le gustaba la distinción entre artistas emocionales y cerebrales:

—Hay que ser humano —decía—, que la emoción sea más intensa que gesticular. Hice miles de veces algunas obras y siempre encontré algo nuevo en el alma que incorporaba.

A los dieciocho años se casó con un barítono: Juan Reforzo. Este murió en 1960. Tuvieron dos hijos: Juan, médico, nacido en Argentina, con el que doña Lola vivía y una hija, Lola, madrileña, que reside en la Pampa, en un pueblo llamado Castilla, con su marido, también médico y sus hijos.

Viajó mucho. Por toda la América española, con Jacinto Benavente; por Italia, por Francia, por Norteamérica... No estudió nunca idiomas, pero la necesidad y el afán de oir y leer teatro hicieron que entendiera y hasta hablara el italiano y el francés.

DETESTABA LA FALSEDAD :—: :—: :—: :—:

No le gustaba dar consejos, porque estaba convencida de que nadie los sigue, si no le convienen. Detestaba la mentira —«me gusta la verdad franca, honrada», decía— y creía que el artista auténtico debía tener una absoluta falta de vanidad.

En su vida casi retirada, en Buenos Aires, se dedicaba a leer teatro, tanto clásico como moderno. No coleccionaba nada. Iba al cine cuando le interesaba la protagonista, al teatro siempre que podía y a ratos, sólo a ratos, veía la televisión en casa.

Sentía preferencias por el verano y el otoño. Amaba el mar, sobre todo el aire del mar «que me revive». Apenas practicó deportes, por su ajetreada vida, le interesaba las carreras de caballos.

ERA, A LA VEZ, DULCE E IRRITABLE :—:

Admitía que su carácter era muy dispar, según las circunstancias: impulsivo, aplomado, irritable, dulce, bondadoso, tranquilo, inquieto...

Escribieron obras para ella Benavente, los hermanos Quintero, Machado, García Lorca, Pemán, Arniches y más recientemente Alfonso Paso.

Cruzó el mar entre España y Argentina unas sesenta veces. Se consideraba actriz «hispanoargentina», ya que nació en Buenos Aires, a los tres meses de llegar su madre allí, pero toda su familia, padres y hermanos, eran andaluces de Cádiz.

Una anécdota curiosa en su vida es que, durante una representación, Rafael «El Gallo», le arrojó unos pendientes de brillantes desde un palco, como si fuese desde una barrera.

AMOR A LA FAMILIA

Siempre le preocupó la educación de sus hijos:

—Yo he regido mi hogar desde las dos de la madrugada, en que regresaba del teatro, hasta las dos de la tarde que volvía a él. Luego a partir de esa hora, comenzaba mi vida artística. Pero, eso sí, las horas de hogar, eran siempre íntegras para dedicarme a la familia.

—¿Qué consecuencia ha obtenido de su experiencia como actriz?, le preguntaron una vez.

—El teatro es cansadísimo, agotador; pero es tan hermoso se hace con tanta ilusión, que es lo que da fuerzas para sobreponerse. En otra actividad, las energías que se queman en el teatro terminarían con el más fuerte; aquí, la ilusión con que se trabaja alivia el peso del cansancio, porque no hay nada más bonito que vivir tantas vidas.

La de Lola Membrives se ha extinguido ahora, en Buenos Aires y con la suya, la de tantos personajes que ya no encontrarán a su mejor intérprete. Sus manos —las expresivas manos de doña Lola— están cruzadas sobre el pecho, en un último, irremediable gesto. El teatro está de luto.

«CARITAS» FUNCIONA EN 89 PAISES

★ Tiene una modesta oficina en el Vaticano, con sólo veinte empleados, pero este organismo internacional no depende de la Santa Sede

☆ Es la agrupación de asociaciones católicas de beneficencia que colabora con otras protestantes y judías en una Junta de Beneficencia de las Iglesias

☆ El Papa se ha valido de «Cáritas» para enviar mensajes en ayuda de los necesitados y en busca de la paz, allí donde el Vaticano no tiene representación oficial

Por Luis MIRA IZQUIERDO

(De los servicios especiales de «Efe»)

HACE ahora 18 años que nació «Cáritas», una organización católica de ayuda y caridad para quien la necesita, que actualmente coordina las asociaciones encaminadas a tal fin en 89 países distintos.

Su acción es bien conocida en cuanto a lo que caridad y ayuda propiamente dicha significa. Pero hay otro factor menos conocido: la utilización por la Santa Sede de esta organización, que no está integrada en la administración vaticana, como medio intermediario para hacer llegar la voz de paz de Su Santidad allí donde no tiene representación diplomática, es decir, donde no radica un Nuncio apostólico.

DE VIETNAM, A LA INDIA Y A BIAFRA

Uno de los últimos días de Junio último, un sacerdote alemán salió de Roma con una carta del Padre Santo en su cartera. Voló hacia Biafra y se entrevistó allí con el jefe de los biafreños, general Odumegyu Ojukwu. Imploró al general que dejara en libertad a 18 técnicos petrolíferos, sobre los que pesaba una sentencia de muerte, después de haber sido capturados por los biafreños cuando se dirigían a su campo petrolífero.

Una crisis tremenda abatió al Mundo, temiendo que esa sentencia de muerte se cumpliera. La mayoría de los capturados y sentenciados a muerte eran técnicos italianos. El general consintió en suprimir la ejecución, pero no en ponerlos en libertad en su país, sino entregarlos al enviado del Papa. Un sacerdote corriente, no revestido de representación diplomática, ni siquiera un funcionario del Vaticano, pero elegido por Su Santidad como el hombre más apto para tan difícil misión. Se trataba de monseñor Carlo Bayer, secretario general de «Cáritas», en su montaje internacional, un montaje modesto en el que sólo trabajan veinte personas, incluídas las secretarias.

«Cáritas» española ha enviado recientemente un nuevo envío de diez toneladas de medicamentos. La foto muestra el momento del embarque de este envío. — (Foto CIFRA)

«Nuestra política —dijo a la sazón monseñor Bayer— es no inmiscuirnos en política». Pero sólo una organización de caridad, de ámbito internacional, puede intervenir en casos como el que a mí ha sido encargado. El Papa me pidió que fuera yo portador de su mensaje y hemos tenido que aceptar gustosamente». No es un secreto para nadie que el Vaticano ha utilizado repetidamente los servicios de «Cáritas» para enviar mensajes y realizar esfuerzos para encontrar solución a la ya prolongada guerra en Nigeria, que, si ha sido dura para todos, no ha sido un paseo militar para las tropas de Lagos, como sus dirigentes afirmaban al principio.

En el lado nigeriano de Lagos, el Papa puede mantener contactos continuos a través de su Nuncio. Pero en Biafra el Vaticano no tiene representación oficial, en tanto que «Cáritas» mantienen lazos estrechos con el régimen de Ojukwu lo que no quiere decir que esté a su favor. El Vaticano ayuda por igual a un bando y a otro en liza, a través de «Cáritas», y se esfuerza a un lado y otro de las trincheras en mitigar los sufrimientos y en llevar al ánimo de sus dirigentes la urgencia en llegar a un acuerdo que termine con la cruenta guerra.

LAS TRIBULACIONES DE «CARITAS» :—: :—:

«Cáritas» no ha dejado de ser objeto de ataques. Su ayuda a los vietnamitas del Norte (ayuda puramente caritativa, en alimentos y medicinas) no fue bien acogida por algunos norteamericanos. Pero para «Cáritas» no hay distinciones políticas: acude allí donde alguien sufre, con la sana intención de mitigar en lo posible sus dolores. Ese espíritu le llevó a la gran campaña en favor de los hambrientos de la India, que tuvo una gran acogida mundial y en la que España participó, a través de su organización nacional integrada en la «Cáritas» internacional, con entusiasmo. Malas lenguas dijeron que «Cáritas» estaba sirviendo de vehículo para enviar armas al Gobierno de Lagos. Totalmente falso y rotundamente desmentido. También los Estados Unidos mostraron su disgusto por el apoyo caritativo ofrecido a los vietnamitas de Hanoi. Eso ha hecho disminuir la contribución norteamericana a «Cáritas» internacional y era la contribución de Estados Unidos la más importante. Por ello, tropieza la organización con dificultades injustas. «Cáritas» no actúa sola y desgajada de las demás organizaciones caritativas. Colabora con las instituciones de beneficencia protestantes y judías, en un organismo llamado «Junta de Ayuda de las Iglesias».

LO LOGRAD EN BIAFRA :—: :—: :—: :—:

«Cáritas» consiguió una autorización del Gobierno de Lagos para enviar, en vuelos nocturnos, productos alimenticios y medicinas a Biafra desde la isla portuguesa de Santo Tomé. No se ha conseguido autorización para volar de día. La tarea no ha sido fácil. En una ocasión, los envíos fueron robados a su llegada a Biafra. Monseñor Anthony Byres, que dirige los envíos desde la isla portuguesa, misionero irlandés, marchó rápidamente a Biafra y afirmó que, si el Gobierno no le daba garantías de fiel utilización de los envíos, éstos serían suprimidos. Ojukwu le dio esas garantías y desde entonces no se ha producido ningún nuevo incidente.

La Junta de Beneficencia de las Iglesias Unidas dispone para sus ayudas urgentes de veinte aviones, incluyendo cuatro «DC-7» y subvenciones gubernamentales de varios países en los transportes. Compañías aéreas «charter» de Suecia, Holanda, Dinamarca, Islandia y Canadá aportan sus aviones para estos servicios. Cada vuelo a Biafra cuesta 2.500 dólares, incluyendo sólo el precio del avión. En la actualidad se realizan 13 vuelos nocturnos a Biafra cada día. El Gobierno de Lagos ha adquirido, para recibir también ayuda de «Cáritas» nueve aviones a reacción, con lo que los vuelos no son ya tan frecuentes. Entretanto, tanto las organizaciones de beneficencia católicas como protestantes, repiten su petición de que sean autorizados los vuelos de los aviones de «Cáritas» durante el día.

«Lo que nos preocupa fundamentalmente —ha dicho el director mundial de «Cáritas», monseñor Jean Rodhais, de Francia, es que la guerra de Biafra, quizá por lo larga que ya se está haciendo, ha perdido interés para muchas gentes».

Nosotros también lo lamentamos. Aquí, en nuestra España, «Cáritas» tiene siempre abierta la mano para recibir las ayudas que se le quieran dar. No se diga que hay mucho dolor también aquí y que eso es lo primero. Sin olvidarlo, los cristianos somos una comunidad, todos hermanos y la ayuda a unos redunda, como las oraciones, en beneficio de todos.

eleve y actualice la cultura de nuestros "Más vale tarde que nunca" es la idea que todos debemos inculcar en los adultos que creen que ya no están en edad para aprender a leer y a escribir.

9º s.i.m.o.

feria de muestras monográfica internacional del equipo de oficina y de la informática.

madrid. 7-16 novbre. 1969

palacio de exposiciones de la cámara de comercio

MINISTERIO DE INDUSTRIA
DELEGACION PROVINCIAL
BURGOS

ANUNCIO

A los efectos prevenidos en el artículo 9 del Decreto 2617/1966 y artículo 10 del Decreto 2619/1966, ambos de 20 de Octubre, se somete a información pública, la petición de instalación de línea a 46 KV y E.T.D. en Burgos y declaración en concreto de utilidad pública de la misma, cuyas características se señalan a continuación:

Referencias: RI. 2718. Exp. 20.804. F. 152.

Peticionario: ELECTRA DE BURGOS, S. A.

Objeto de la instalación. — Atender el aumento de demanda de energía eléctrica de la ciudad de Burgos.

Características principales. — Línea a 46 KV. de 11.468 m. de longitud sobre torres metálicas, que enlazará la Subestación del Camino de Villalón, con la actual torre de entrada a «Industrias del Arlanzón», circunvalando la ciudad de Burgos por su lado Sur.

Estación transformadora de distribución, de tipo intemperie. situada en las inmediaciones del cruce de la línea anterior con la carretera Madrid-Irún, con dos transformadores de 6.000 KVA cada uno y relación de transformación 46/13,8 KV.

Procedencia de los materiales. — Nacional.

Presupuesto. — 16.448.730 pesetas.

Lo que se hace público para que pueda examinarse el proyecto de la instalación, en la Delegación del Ministerio de Industria en Burgos, calle de Santander, número 11, y formular las reclamaciones que se estimen oportunas al proyecto y declaración concreta de utilidad pública de la instalación, en el plazo de treinta días, contados a partir del día siguiente al de la publicación de este anuncio.

Burgos, 6 de Noviembre de 1969

EL DELEGADO PROVINCIAL,
Eduardo Ramos Carpio

M.E.C.D. 2017