DIRECTOR:
Esteban Sáez Alvarado
EMPRESA EDITORA:
«Diario de Burgos, S. A.»

Diario de Burgos

FUNDADO EN 1891

MIERCOLES, 28 DE MAYO DE 1969
AÑO LXXIX — N.º 24.124
EJEMPLAR: TRES PESETAS

REDACCION, ADMINISTRACION Y TALLERES: VITORIA, 13 ● APARTADO, 46 ● TELEFONOS: REDACCION, 201280 — ADMINISTRACION, 207148 ● Dep. legal: Bu-5-1958

El Caudillo recibe en audiencia a Mons. Vicente Enrique Tarancón

Madrid. — El pasado lunes, en el Palacio de El Pardo, el Jefe del Estado ha recibido en audiencia a monseñor Vicente Enrique y Tarancón, Cardenal arzobispo de Toledo y Primado de España. — (Foto Cifra)

YA SE PIENSA EN ESTADOS UNIDOS LLEGAR A MARTE PARA LOS «AÑOS 80»

Stafford, Cernan y Young han regresado a Houston

Efusiva felicitación de los astronautas rusos

Pago-Pago (Islas Samoa, EE. UU.) (Efe - UPI). — Los tres astronautas del "Apolo 10", Thomas P. Stafford, John W. Young y Eugene A. Cernan, han sido apoteósicamente recibidos en esta isla del archipiélago de Samoa por una multitud de más de cinco mil personas, el gobernador de Pago-Pago y su esposa, y el grupo de bailarinas típicas del país, quienes prometieron a los tres astronautas, antes de partir hacia la Luna, que en su primer contacto con Tierra después de su proeza, bailarían en su honor.

También actuó ante los astronautas un faquir que danzó rodeado de antorchas.

Los astronautas hicieron una breve escala en esta paradisíaca isla del Pacífico para asistir a la recepción, a la que llegaron en helicóptero desde el portaaviones "Princeton", los tres astrouautas fueron examinados por los médicos de la misión espacial.

Terminada la recepción, en la que estuvieron acompañados del gobernador de Pago - Pago, su esposa y dos reinas de la belleza samoana, los tres hombres subieron a bordo de un reactor para emprender vuelo a Houston, a donde llegarán esta tarde a las 17,00 (horas española).

Las bailarinas de Samoa interpretaron las danzas típicas de aquellas islas, llamadas "Hula-hula" y "Silva".

"Me pregunto para qué queremos ir a la Luna", dijo Stafford al contemplar el hermoso paisaje cubierto de árboles de la isla y recordando los desolados parajes de la Luna.

DE NUEVO, EN EE. UU.

Nueva York (Efe). — A los acordes de una banda de las fuerzas aéreas que tocaba "Deep in the heart of Texas" (Dentro del corazón de Tejas), Cernan, Stafford y Young, desembarcaron de un avión de las fuerzas aéreas en la base de Ellington, cerca del Centro Espacial de Houston, Tejas, procedentes de Pago-Pago, en las Samoa.

Más de 800 personas se habían congregado cerca de la pista para dar la bienvenida a los astronautas que descendieron la pasarela sonrientes y con aspecto descansado, después de su épico viaje a 14 kilómetros de la Luna.

"Es maravilloso, verdaderamente estar de vuelta de este fantástico viaje a la Luna" dijo Young agarrando firmemente una bolsa de plástico en la que llevaba unos regalos para sus familiares alineados en la pista.

Los tres astronautas, vestidos con monos azules de la Agencia Espacial y con insignias del "Apolo 10" abrazaron a sus respectivas esposas mientras sus hijos se apiñaban a su alrededor husmeando en las bolsas de plástico de donde iban sacando collares y otras chucherías que sus papás habían coleccionado durante su breve visita a Papo Pago.

A las 24 horas escasas de su amaraje en el Pacífico, ayer, los astronautas y sus familiares han almorzado hoy con funcionarios de la Agencias Espacial que trabajan en el programa lunar previo a empezar su serie de informes técnicos.

Mientras tanto en Cabo Kennedy sus colegas Armstrong, Aldrin y Collins están practicando con naves espaciales de entrenamiento en preparación para su alunizaje.

"RECORDS"

Nueva York (Efe). — El vehículo espacial "Apolo X", a bordo del cual Thomas Stafford, Eugene Cernan y John Young han realizado un viaje de ida y vuelta a la Luna en ocho días y tres minutos, ha establecido los siguientes "records":

—La más profunda "penetración" humana en el espacio al haber llegado a sólo

(Pasa a quinta página)

Centro Espacial, Houston, EE. UU. — El astronauta del "Apolo 10", John Young, lleva un parche negro sobre su ojo, durante la transmisión por televisión desde el ingenio espacial, cuando regresa a la Tierra. Young usa el parche para trabajar en el sextante y telescopio. — (Telefoto UPI-Cifra)

A bordo del Princeton. — Los astronautas del "Apolo 10" posan a bordo del navio norteamericano Princeton, después de haber amerizado con toda facilidad en el Pacífico. Son Cernan, Young y Stafford, de izquierda a derecha. (Telefoto UPI-Cifra)

«LA BUSQUEDA DE PETROLEO EN ESPAÑA DEBE DE SER REVITALIZADA»

Declaraciones del presidente de la "Shell"

Madrid (Logos).— "El gran déficit, tanto en petróleo crudo como en gas natural, demanda con toda urgencia que la exploración en territorio español sea revitalizada", declara el señor Charles Mac Intosh, presidente de la sociedad petrolífera "Shell", en una manifestaciones a la revista especializada "Oilgás".

Tras señalar que las perspectivas de la industria petrolífera española son buenas, el presidente apunta que las inversiones en lo que es industria petrolífera "todavía no han llegado a la cuantía que se considera adecuada para asegurar el crecimiento eficiente y al mismo tiempo llegar a los niveles europeos en todas las operaciones de exploración, producción, transporte y servicio". Se refiere a que técnicamente no hay razón para que las refinerías nacionales no puedan competir con las grandes compañías petrolíferas en los mercados internacionales, pero sí hay razones económicas que hacen difícil esta competencia.

El presidente de la "Shell" afirma que están "interesados en la refinería de Cataluña, cualquiera que sea su emplazamiento" y su interés es el de tener una participación en el capital social de la refinería.

ALGO MAS DE VEINTICUATRO HORAS DURARA LA ESTANCIA DE S. S. EL PAPA EN UGANDA

No es cierto que Pablo VI vaya a publicar, en un próximo futuro, un nuevo escrito sobre el control de la natalidad

Ciudad del Vaticano (Efe). — Poco más de cuarenta y ocho horas se prolongará la visita de Su Santidad el Papa Pablo VI a Uganda, del 31 de Julio al 2 de Agosto, según el programa oficial dado a conocer hoy en el Vaticano.

El Santo Padre saldrá de Roma, por vía aérea, el 31 de Julio, a las 7,30, hora española, para llegar al aeropuerto de Entebbe las 15.

La primera ceremonia que presidirá el Papa en Kampala, la capital de Uganda, será la clausura del Sínodo de obispos del continente africano, a las seis de la tarde. Una hora después, el Santo Padre visitará al presidente de la República de Uganda, Milton Apollo Obote.

Al día siguiente, a las nueve de la mañana, el Santo Padre presidirá, en la localidad de Koroolo, una misa concelebrada con representantes del episcopado africano. A las doce recibirá, en la sede del Parlamento de Uganda, en Kampala, a los jefes de Estado, Cuerpo Diplomático, políticos y parlamentarios y a las personalidades que se trasladen a Uganda con motivo del viaje del Sumo Pontífice.

En la tarde del 1.º de Agosto, el Santo Padre realizará una serie de visitas a instituciones benéficas y asistenciales.

La última jornada de la visita de Pablo VI a Uganda, se iniciará a las ocho de la mañana, con la salida de Kampala de la comitiva hacia el santuario de Namugongo. En el camino, el Papa realizará una breve parada en el santuario protestante, celebrándose un encuentro ecuménico.

A las diez menos cuarto, Pablo VI presidirá la ceremonia de la inauguración y bendecirá el altar dedicado a los Santos Mártires de Uganda en el nuevo templo. Seguirá una misa, oficiada por el Santo Padre y el bautismo de catecúmenos.

La visita del Romano Pon-

(Pasa a quinta página)

NUEVO PRIMER MINISTRO SUDANES

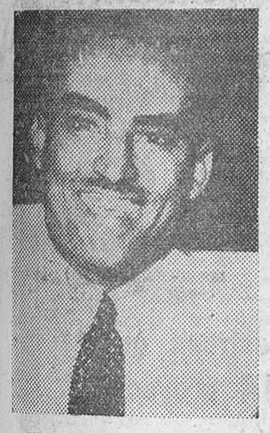

El Cairo. — El nuevo primer ministro del Sudán Abou Bakr Awadallah, de 51 años, después del golpe militar del domingo en el Sudán. Awadallah era el expresidente del Tribunal Supremo.

(Telefoto UPI-Cifra)

EL «CONCORDE» SOBREVOLARA PARIS PASADO MAÑANA

Exposición del prototipo al público en Le Bourget

París (Efe). — El avión franco - británico supersónico "Concorde" sobrevolará París dentro de 48 horas. El avión pasará sobre los Campos Elíseos e irá a posarse al aeropuerfto de Le Bourget.

Para sobrevolar París, hecho excepcional para cualquier aparato supersónico y más todavía dado que se trata de un prototipo todavía en pruebas, los constructores del aparato —"Sud Aviation"— y los organizadores del Salón Aeronáutico y especial de Le Bourget, que se inaugura el próximo 30 de Mayo, han obtenido un permiso especial.

El "Concorde" no sólo será expuesto en tierra en el salón de Le Bourget sino qu efectuará diversos vuelos de exhibición, los días 7 y 8 de Junio. A sus mandos el piloto de pruebas André Turcat que es quien efectuó el primer vuelo del aparato. Hoy el prototipo "001" del "Concorde" ha efectuado sobre el cielo de Toulouse su duodécimo vuelo de pruebas.

El próximo domingo, «Desfile de la Victoria», en Madrid

Será presidido por el Generalísimo

Madrid (Logos). — Ante S. E. el Jefe del Estado y Generalísimo de los Ejércitos se celebrará el próximo domingo el tradicional desfile conmemorativo del XXX aniversario de la Victoria. El desfile que tendrá lugar por la mañana en los paseos de La Castellana y de Calvo Sotelo, entre las plazas de Castelar y Cibeles, durará aproximadamente una hora y media.

Al mando del capitán general de la primera región militar, teniente general Fernández de Córdoba y Ziburu, tomarán parte diversas unidades de la región, unidades especiales del Ejército y representaciones de los Ejércitos de Mar y Aire, Guardia Civil y Policía Armada. En total, unos 14.000 hombres, un número aproximado de mil vehículos y 200 piezas de artillería.

Cinco millones de niños mueren anualmente por infecciones

Y 500 millones de personas son afectadas

Santiago de Chile (Efe). —La muerte de cinco millones de niños anualmente y la infección de 500 millones de personas son debidas a las malas aguas que beben y a las comidas, que les producen enfermedades como la fiebre tifoidea, el cólera, la disentería y la diarrea infantil, reveló ayer la Junta ejecutiva del UNICEF que ha estado funcionando diariamente desde el primero de Mayo en esta capital.

¡8.000 kilómetros en 124 horas, con un «600»!

Eduardo Botas Mercader, de 26 años, mecánico, residente en San Miguel de Salinas (Alicante), como piloto y Damián Alcáraz, como co-piloto, han dado comienzo en la capital alicantina a una aventura deportiva digna de admiración. Con un utilitario de serie, un "600-D", pretenden recorrer 8.000 kilómetros de la geografía española en menos de 124 horas, pasando por 48 capitales, en un intento de batir el récord establecido con un "124" por Rivadulla y Del Val el año pasado. Esta vuelta a España en cinco días y cinco noches está supervisada por el Real Automóvil Club de Alicante. Para poder llevar a buen fin la prueba tendrán que desarrollar una velocidad media de 65 kilómetros por hora, con paradas mínimas para los controles. Su gran temor son los posibles embotellamientos al cruzar por las grandes ciudades. En esta fotografía vemos a la pareja de deportistas con el coche de la prueba. — (Foto Fiel)

Acciones por valor de 25 millones de pesetas regalan los hermanos Barreiros al personal de la empresa

Han dimitido sus cargos por un cúmulo de causas que «como hombres de empresa y españoles no pueden consentir»

Interesantes declaraciones de don Eduardo a "Cifra"

Madrid (Logos). — «Como muestra del gran afecto hacia todos los que con nosotros han trabajado, permitidnos un obsequio de veinticinco millones de pesetas en acciones de la empresa», dicen los hermanos Barreiros —don Eduardo, don Valeriano, don Graciliano y don Celso— en la carta que con fecha 24 del actual han dirigido al Jurado de empresa, enlaces sindicales y personal de «Barreiros Diesel, S. A.».

El envío de dicha misiva está relacionado con la dimisión de los cargos que ostentaban en la empresa. «Los motivos serían largos de explicar en una carta —según señalan— ya que son un cúmulo de causas que, como hombres de empresa y como españoles, no podemos consentir. Lo que más nos duele de esta separación es perder el contacto con todos los que con nosotros han trabajado incansablemente en el logro de una empresa que fue la más admirada y la más próspera del país.

DECLARACIONES DE DON EDUARDO BARREIROS

Madrid (Cifra). — «El mayor defecto que encuentro a las organizaciones americanas es que no saben o no quieren utilizar los valores humanos que hay en cada país. Y esto origina problemas muy acentuados en los hombres que integran una empresa», manifestó hoy don Eduardo Barreiros a un redactor de la agencia «Cifra» comentando su reciente dimisión y la de sus hermanos de la empresa automovilística que fundara en 1951.

Hasta hace dos años, la fami-

(Pasa a quinta página)

MUERE UNA MUJER DE 130 AÑOS

Santiago del Estero (Argentina) (Efe). — María Presentación Gómez de Trejo, cuya edad oscilaba entre los 128 y 130 años de edad y que dejó una numerosa descendencia compuesta de 15 hijos, nietos, biznietos y tataranietos, que en total se aproximan al centenar, recibió hoy el postrer homenaje del vecindario del barrio Norte de esta ciudad en la ceremonia de inhumación de sus restos.

Audiencia del ministro de Obras Públicas al gobernador civil, señor Perlado y a los alcaldes de Burgos y Aranda de Duero

No habrá supresión inmediata del servicio de autobuses Madrid-San Sebastián

Fueron tratados los problemas de la calle de Vitoria y paso a nivel del "polígono industrial"

Madrid (Logos). — El ministro de Obras Públicas, don Federico Silva Muñoz, recibió en su despacho oficial al gobernador civil de Burgos, don Eladio Perlado Cadavieco, a quien acompañaban los alcaldes de Burgos y Aranda de Duero, señores Dancausa y Mateos.

Según nuestros informes, el ministro y las autoridades burgalesas trataron del problema de la supresión del servicio de autobuses Madrid-San Sebastián. Al parecer, el señor Silva manifestó a sus visitantes que el servicio no sería suspendido de forma inmediata e incluso se habló de un plazo de dos años antes de tomar una medida resolutiva.

Por otra parte, le fue expuesta al ministro la urgente necesidad de iniciar las obras de la travesía de la carretera Madrid - Irún a su paso por Burgos y por cuya realización vienen clamando los burgaleses. El Sr. Silva Muñoz manifestó la magnífica disposición del Departamento para la realización del proyecto, poniéndose de manifiesto asimismo en la entrevista que el mismo espíritu anima al Ejército y de forma especial a la Capitanía General de la Región por contribuir a la realización de obra tan importante para la ciudad de Burgos.

Posteriormente, las autoridades burgalesas se entrevistaron con el director general de Carreteras, con quien trataron de los problemas de la travesía y del paso a nivel sobre el ferrocarril de la calle "Alcalde Martín Cobos". El director general, según nuestras noticias, reiteró la postura del Ministerio de realizar las obras en el momento que fuera posible y con la máxima rapidez.

M.E.C.D. 2017

Postal

PASOS A NIVEL

LA crónica de los accidentes de tráfico tiene unos hitos negros en los pasos a nivel. Es una historia triste, con capítulos diversos, que empezaron a escribirse varios años ha, cuando aún el tráfico se desenvolvía de forma incipiente y no había alcanzado la alucinante intensidad que ahora se registra.

Hacer una relación de los accidentes que han tenido por eje y escenario los pasos a nivel sobre líneas férreas, sería tarea propia de minucioso y bien documentado historiador. Aquí, dentro de nuestra provincia, había —y todavía existen— algunos de trágica memoria. El de Pancorbo siempre tuvo negra notoriedad, que alcanzó especial relieve a partir del momento del accidente registrado por uno de los primeros auto-pullmans —así se denominaban entonces a los autobuses de viajeros— que hacían el servicio entre Madrid y San Sebastián. Su situación, a la misma salida de un túnel, le confería algo así como el carácter de una trampa tendida al confiado automovilista, que al cruzar aquel punto nunca podía sustraerse al temor de que aquella boca vomitase un monstruo trepidante de fuego y acero, capaz de arrastrar y triturar a cualquier vehículo. Otro paso de mala memoria —no tan acentuada— era el comprendido entre Villafría y Rubena. Ambos han desaparecido. Las mejoras introducidas en la ruta Madrid - Irún han eliminado los dos y la seguridad de todos, ha subido no pocos enteros.

Quedan otros por superar, como el que aparece inserto en nuestro propio término municipal (La Bombilla) que si no abunda en episodios trágicos —aunque tampoco faltan para ilustrar su vida— resulta extraordinariamente molesto y perturbador para la mayor y mejor fluidez del tráfico.

Y se mantienen, sobre todo, con su secuela de frecuentes e importantes accidentes, el paso a nivel situado en la ruta de Burgos a Valladolid, empezando por el radicante en la Fábrica de Sedas y terminando con el que se alza en el mismo límite de nuestra provincia con la de Palencia, en el término de Villaverde Mogina, lindando con el de Villodrigo.

En este un paso a nivel, que a pesar de todas las señalizaciones establecidas, aparece de sorpresa, a los automovilistas que hacen por vez primera ese recorrido. Se encuentra ubicado de forma extraña, como si quisiera indicar que a sus constructores el principal propósito que les guió fue el de esconderle y no ofrecerle a la vista de los conductores, hasta que no se encuentra dentro del mismo. Su historia se tiñe de un negro intenso. Y el pasado domingo hizo un trágico doblete. Dos accidentes se registraron en el mismo.

Llamar la atención sobre la necesidad de dar otra variante a dicho paso a nivel o salvarle mediante paso elevado, quizá resulte empeño vano en estos momentos en que la capacidad del Ministerio de Obras Públicas se encuentra absorbida por multitud de importantes atenciones. Pero, a pesar de tal consideración, hacerlo lo estimamos un deber de conciencia que no podemos dejar de expresar públicamente.

BURGENSE

BURGOS AL DIA

NOTICIAS

MOVIMIENTO DEMOGRAFICO.—Durante el día de ayer se verificaron en el Registro Civil las siguientes inscripciones:

Nacimientos: Oscar Castrillo Benito, Amancio Bárcena Lorente, Ernesto Herrera Pérez, María Silvia Azpitarte Fraile, Emilio Avila Alonso, Juan Carlos Martínez Arnáiz, José Javier Torres Moreno, José Eladio Peña Jiménez, Vicente Mediavilla Mediavilla, Víctor Mediavilla Mediavilla, María Gemma Romero Quintana.

Matrimonios: José Benedicto Serrano Blanco, con doña María Adoración Hernantes Martínez, hoy, a las doce, en San Cosme y San Damián.

DOMINGO 1.º DE JUNIO

Peregrinación al Castillo de Javier

Visitando:

Pamplona —Monasterio de Leire—, Pantano de Yesa y Espectáculo Luz y Sonido.

★

SUS VACACIONES SU VERANEO

Interesantísimos itinerarios y estancias en playas.

VIAJES CLUNIA

Ag. V. G. B. 134 Int. Haro Paloma, 25. - Telf. 206633

PARA VER BIEN
PARA OIR BIEN
OPTICA INTERNACIONAL
Guillermo Frühbeck
Especialidad microlentillas
Espolón, 30

EL CUPON PRO CIEGOS.—En el sorteo celebrado en el día de ayer resultó premiado con 500 pesetas el número 097 y con 50 pesetas todos los números terminados en 97.

¡¡Oportunidad!!

Local comercial llave en mano, 120 metros, dos portones, próximo a Puente San Pablo. Amplios pagos. PRIGO. Calle Moneda, 13. Mañanas.

SE NECESITA

ASISTENTA
DE 4 A 6
Razón: Calle Clunia, 8-2.º B

Coches sin conductor

SEAT 1.500, MORRIS, 600 - D

Garaje Turismo

BERLITZ IDIOMAS

Plaza Alonso Martínez, 7
ESPAÑOL - INGLES
FRANCES.

LOURDES

DIAS 5 Y 6 DE JUNIO

Transporte en Autopullman

Pensión Completa
Precio: 1.100 pesetas

Viajes Aralar

Calera, 5 - Teléfono 202053

(Grupo A. Tit. 128)

BOLETIN METEOROLOGICO.—Comprensivo de los datos recogidos ayer en el Observatorio del Instituto de Enseñanza Media femenino.

Barómetro.—A las ocho de la mañana, 682,2; a las dos de la tarde, 682,6; a las siete de la tarde, 683,5.

Temperatura ambiente.—Máxima, 13,6 grados a las 18 horas; mínima, 9,2 grados a las 7 horas.

Dirección y velocidad del viento.—A las ocho de la mañana, S—18 kilómetros; a las dos de la tarde, SW—18 kilómetros; a las siete de la tarde, NW—14 kilómetros.

Lluvia, 16,6.

Humedad, 47 por 100.

Se necesita

APRENDIZ DE 14 AÑOS
TEJIDOS «EL ZAMORANO»
(R. O. C. núm. 746)

ACCIDENTES DE TRAFICO. A primeras horas de la madrugada de ayer, al llegar al kilómetro 439,800 de la carrretera Sangunto-Burgos, término municipal de Salas de los Infantes, se salió de la calzada volcando el camión matrícula M-213.151 que conducía Angel Bedoya González, de 25 años, soltero, vecino de Renedo (Santander). En el accidente el conductor resultó ileso, sufriendo grandes desperfectos la carga de lunas de vidrio que transportaba.

—A la altura del kilómetro 54 de la carretera Ezcaray-Pradoluengo, el turismo BU-15.462 que conducía Restituto Leiva Martínez, de Pradoluengo, atropelló a un caballo suelto, propiedad de Arsenio Espinosa Vitores, vecino de Santa Olalla. En el accidente sufrió heridas leves el conductor del vehículo y de pronóstico reservado el acompañante, Víctor Pangua Pangua Nanclares; de Burgos. Los heridos fueron asistidos en Belorado.

— A las cinco y cuarto de la tarde de ayer, a la altura de Villafría chocaron los coches matrícula DU-MD-13 (D) y el BU.-20.347. En el accidente resultaron con heridas de pronóstico leve el conductor del primer turismo, Manuel Gallego Núñez, residente en Alemania; su esposa, Carmen Leonisa Fernández Villaverde y la hija de ambos, Sagrario Gallego Fernández. El conductor del turismo de Burgos, Paulino Angulo Villarias, de Villarcayo, resultó ileso. Fuerzas de la Guardia Civil practicaron diligencias.

— Asimismo a las nueve menos cuarto de la mañana de ayer, en término de Fuentespina, chocaron los turismos M.-456.622 y M.-342.826. En el accidente sufrieron heridas de pronóstico reservado el conductor del segundo vehículo, Carlos Martín Torres, y Pedro Cuadrado Martín, ambos vecinos de Aranda de Duero, que fueron trasladados al Hospital de los Santos Reyes.

FARMACIAS DE GUARDIA. González S. Barriocanal, Cardenal Segura, 8; Angela Sanz, Vitoria, 141 (Barriada Juan XXIII) y Alonso, San Pablo, 37.

¡¡CRUCEROS!! LUNA DE MIEL Y BODAS DE PLATA

Crucero gratuito a la esposa
CONSULTENOS

SAN SEBASTIAN y BIARRITZ
31 de Mayo 1.ª salida fin de semana

VIAJES ARALAR

Calera, 5. — Teléfono 202053. (Grupo A. Tit. 128).

CAIDA.— Debido a una caída que sufrió en la cocina de su domicilio, ayer tarde fue asistido en la Casa de Socorro doña Victorina Santamaría Villarmero, de sesenta años, casada, con domicilio en calle de San Julián, número 28. Sufre quemaduras de primero y segundo grados en brazo derecho y herida contusa en pierna derecha, de pronóstico reservado. Pasó a la residencia Sanitaria «General Yagüe.

BURGOS HACE 50 AÑOS

Del DIARIO DE BURGOS correspondiente al sábado, 27 de Mayo de 1939

AYER tarde llegó a nuestra ciudad el Nuncio de Su Santidad, monseñor Cicognani, que visitó al ministro de Asuntos Exteriores.

◆ ASIMISMO han llegado a Burgos los representantes diplomáticos de Grecia y Suecia.

◆ EN la iglesia de San Lesmes se celebró ayer un solemne funeral organizado por el Ayuntamiento, en sufragio de las almas de los burgaleses caídos por Dios y por España. Asistió el Ayuntamiento en pleno, con numerosísimo público.

◆ S. E. el Jefe del Estado ha firmado un decreto de la Vicepresidencia del Gobierno concediendo honores militares a la imagen de Nuestra Señora de los Reyes, de Sevilla.

◆ LA temperatura máxima de ayer fue de 20,6 y la mínima de 7,0.

moban OFRECE A LOS NOVIOS BURGALESES

4 VIAJES DE BODA

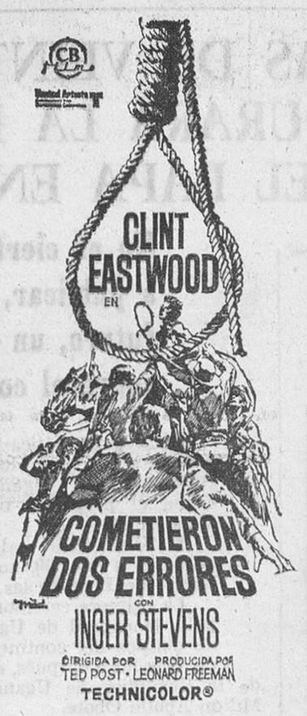

El primer «western» americano de CLINT EASTWOOD el sucesor de Gary Cooper

(Autorizada mayores 18 años)

Un importante estreno que desde MAÑANA proyecta

5,15 7,45 10,45 — Cordón — 5,15 7,45 10,45

DE LOS CENTROS OFICIALES

SECCION FEMENINA

CONVOCATORIA DEL CURSO DE INSTRUCTORAS ELEMENTALES DE HOGAR Y JUVENTUDES.—Se recuerda a todas las maestras oficiales, libres, religiosas o casadas, que han de realizar el curso de instructoras elementales de Hogar y Juventudes, que el plazo de matrícula termina el día 5 de Junio.

Para matrícula e informes en la Regiduría provincial de Juventudes de Sección Femenina, Aranda de Duero, 6, primero.

AUDIENCIA TERRITORIAL

SEÑALAMIENTOS PARA HOY (Sala de lo civil).—Pleito de mayor cuantía, procedente del Juzgado de Primera Instancia de Nájera, seguido por doña Prudencia Azofra Medina con la Comunidad de Regantes de Anguiano.

Otro de menor cuantía, procedente del Juzgado de Primera Instancia de Amurrio, seguido por doña Emilia Abásolo Zubiaur con don Estanislao Basuldua Abásolo.

Otro de mayor cuantía, procedente del Juzgado de Primera Instancia de Lerma, seguido por don Félix Labrador Angulo con don Primitivo García Serrano.

Audiencia provincial. — Apelación, procedente del Juzgado de Primera Instancia de Burgos seguido por L. S. P.

Otra, procedente del mismo Juzgado, seguida por D. M.

Otra, procedente del Juzgado de Instrucción de Miranda de Ebro, seguida por P. V. G.

POLICIA MUNICIPAL

HALLAZGOS. — En la Policía Municipal y para las personas que acrediten ser sus propietarios se encuentran depositados los siguientes objetos:

Cinco pares de gafas, cinco monederos con dinero, tres carteras con documentación, dos carteras de colegial, cuatro bolsos de señora con dinero, un paraguas de señora, un reloj de señora, un niky de niño, una chaqueta de caballero, un rosario y un encendedor.

Durante la pasada quincena han sido entregados un paraguas de señora, tres carteras con documentación, un reloj de señora, un estuche de colegial, una chaqueta de caballero, un bolso de señora con dinero, un encendedor y una cartera de colegial depositados por don Enrique Santos, taxista número 57, don José Muñoz, don Juan José Ruiz, don Francisco Javier Escolar, don Juan Viana, don Nicolás Miguel, doña Elisa López y un señor que no da su nombre a los que acreditaron ser sus propietarios doña María Jesús Ceballos, don Esteban Angulo, don Joaquín Zamorano, María del Carmen Santos, doña Pilar Rascón, doña Esther Fuente, don Marcial Martín, don Paulino Camino, doña Rosario Mansilla y don Salvador Díez. Asimismo fueron entregadas tres bicicletas a sus propietarios.

DELEGACION-COMISARIA PARA EL S.E.U.

AVISO. — Se pone en conocimiento de los alumnos de la I. P. S., que han de pasar los campamentos en Monte la Reina que se personará una representación de primer curso en las oficinas de la I. P. S. en Valladolid el próximo viernes a la 1,30 y otra de los de segundo curso el mismo día a la una horas.

La salida para oMnte la Reina será de Valladolid el día 2 próximo a las 16,17 horas debiéndose estar una hora antes en la estación.

La salida para Monte la Reirá el día 31 próximo a las 13,15 horas de la estación de Valladolid, debiéndose recoger el petate a las 10 horas en la I. P. S., de Valladolid.

La expedición del Talarn no pasará este año por Burgos.

Información, en las oficinas del S. E. U.

GRAN TEATRO

MAÑANA

GRANDIOSO ESTRENO

Un film sublime... maravilloso. La película que llega directamente al corazón

UNA PELICULA QUE POR SU ESCABROSO TEMA NO HA SIDO POSIBLE EXHIBIR HASTA AHORA.

(Rigurosamente mayores 18 años).

Ayer se inició la reconstrucción de la pasarela sobre el Arlanzón

Entre la calle de Santa Casilda y la Quinta

He aquí una buena noticia para un numeroso núcleo de burgaleses, que en la pasarela de la calle de Santa Casilda, sobre el Arlanzón, tienen una servidumbre diaria para comunicarse con el paseo de la Quinta o viceversa, sin necesidad de verse obligados a dar la amplia vuelta que supone descender hasta el puente de Gasset.

Ayer se iniciaron por parte del Ayuntamiento los trabajos de reconstrucción de la citada pasarela. Los primeros trabajos están siendo acometidos por una pala mecánica para la retirada de los restos de la anterior pasarela, destrozada por una crecida del río y seguidamente comenzará el tendido de la nueva, la cual quedará en condiciones de prestar servicio antes de las ya próximas fiestas de San Pedro y San Pablo.

HOGAR-HOTEL, suministros

FRIO INDUSTRIAL

CAMARAS DE ALBAÑILERIA, VITRINAS CONSERVADORAS, ARCONES PARA CONGELADOS, CONSERVADORES DE HELADOS.

INSTALACIONES COMPLETAS DE LOCALES
REFORMAS

Informes: San Francisco, 11 bajo — Teléfono 204183

UN MAGNIFICO AUTOMOVIL REGALA A SUS CLIENTES

¡Compre y suerte!..

moban

EL MUNDO NO ES FELIZ PORQUE HA OLVIDADO REIRSE

EL TEATRO AVENIDA

le ofrece **HOY** esta oportunidad con la

COMPAÑIA DE COMEDIAS COMICAS de

PASTORA PEÑA

con JOSE ALBERT y LAURA RIPOLL
en el juego cómico de ALFONSO PASO

Juguetes para un matrimonio

Precios popularísimos

CINE CONSULADO

Hoy, divertidísimo estreno

Eran dos combatientes tan aguerridos que no hacían ni la guerra ni el amor.

HEROES A LA FUERZA

RAIMONDO VIANELLO — LAUDO BURZANCA

No les quedaba otra alternativa que ser unos cobardes muertos o unos héroes vivos... ¡y se pasaron de vivos!

Horario: 5'30, 7'45 - 10'45

Todos los públicos.

CARTELERA DE ESPECTACULOS

AVENIDA. — Hoy, 7,45 tarde y 11 noche. Presentación de la Compañía de Comedias cómicas de Pastora Peña. Con José Albert y Laura Ripoll en **«Juguetes para un matrimonio»** (s. c.). Juego cómico de Alfonso Paso. Precios popularísimos.

CALATRAVAS. — 5, 7,45 y 10,45. Estreno excepcional **«2001: una odisea del espacio»** (s. c.). 70 mm. Color, sonido estereofónico. Con Keir Dullea, Gary Lockwood. Producción Stanley Kubrick. Los más deslumbrante hallazgos visuales del cine. Menores.

COLISEO. — Hoy, de 4 a 1. Ultimo día. Dos soberbios reestrenos. **«2.000 dólares por coyote»** (s. c.) La emoción al rojo vivo y **«Un gato del F.B.I.»** (1). Divertida y amenísima. Toleradas menores.

CONSULADO.—5,30, 7,45 y 10,45. **«Héroes a la fuerza»** (3). No les quedaba otra alternativa que ser unos cobardes muertos o unos héroes vivos... ¡Y se pasaron de vivos! Raimondo Vianello. Laudo Buzzanca. Todos los públicos.

CORDON. — 5,15, 7,45 y 10,45. ¡Ultimo día! del estreno de acción y aventuras en Scope-color. **«En el imperio del mal»** (2). Con Lex Barker. Menores. Mañana, con Clint Eastwood, un «western» ¡netamente americano!: **«Cometieron dos errores».**

GOYA. — Todd-Ao, 5,15, 7,45 y 10,45. **«Gengis Khan»** (3). Omar Sharif. Stephen Boyd. La fascinante, explosiva y espectacular historia del hombre que fue dueño del mayor imperio que conoce la Historia. Mayores 18 años.

GRAN TEATRO. — Hoy, a las 5,15, 7,45 (numerada) y 10,45 noche. Grandioso estreno en Todd-Ao. **«Llego, veo, disparo»** (s. c.). Antonio Sabato, John Saxon, Frank Wolff. El «western» más original, violento y divertido. (Mayores de 14 años).

REX. — Hoy, de 4 a 10. Extraordinario doble de continuación de estreno. **«La rubia tuvo la culpa»** (3). Explosiva y despampanante y James Mason en **«Rommel, el zorro del desierto»** (3). Apasionante y verídica. Mayores de 18 años.

TIVOLI. — 5,15, 7,45 y 10,45. Fabuloso estreno. Misterio... Suspense... Terror... ¡Todo! en la más original y excitante película de ciencia-ficción: **«El poder»** (3). en Scope-color, con George Hamilton y Suzanne Pleshete. Mayores 18.

CLASIFICACION MORAL

1, niños; 2, mayores de 14 años; 3, mayores de 18 años; 3-R, mayores de 18 años, con reparos y 4, gravemente peligrosa

M.E.C.D. 2017

CAFE Y COPA CON BENITO PEROJO QUE LLEVA MAS DE CINCUENTA AÑOS HACIENDO CINE

☆ Su primera película costó quinientas pesetas
☆ «La violetera» ha recaudado más de cien millones
☆ «Sara Montiel es la actriz más difícil y más fotogénica que he conocido»

Por F. VIZCAINO CASAS

(De la Agencia "Cifra Gráfica")

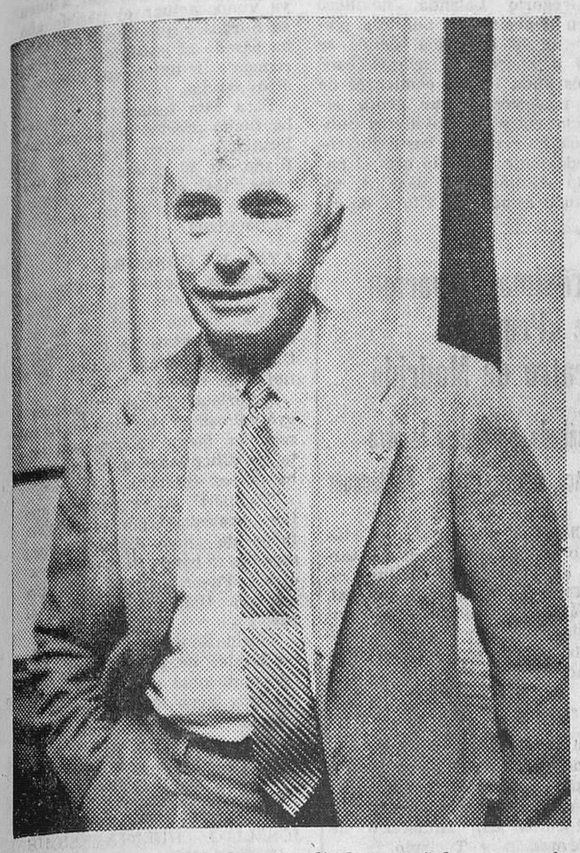

A la altura de sus setenta y varios años, Benito Perojo sigue teniendo los ojillos vivos, picarones, inquisitivos; la planta erguida y la memoria fresca. Es el gran veterano del cine español; más bien diríamos que es la historia viva de ese cine, que él empezó en 1915, interpretando unos cortos de gran resonancia popular, para los que creó un personaje, «Peladilla», claramente influído por Charlot.

—¿Qué era el cine cuando tú empezaste, Benito?

—¡Hombre, pues entonces no era casi ni cine! No existía como industria; unos cuantos aficionados nos dedicábamos a él.

—Aquellas películas de «Peladilla», ¿qué costaban?

—Eran unos cortos, de ocho o diez minutos de duración ysalían por una quinientas pesetas. Piensa que una caja de negativo, de 120 metros, costaba 36 pesetas. El revelado no llegaba a cien. Un coche de punto —usábamos muchos en los rodajes—, cobraba una peseta por carrera...

—¿Escribías un guión previo?

—No, no, nada de eso. Llevaba una idea en la cabeza, cogía la cámara y con mi hermano, que hacía de operador, me iba al lugar escogido para rodar. Por ejemplo, a un partido de fútbol, que entonces se escribía «foot-ball». Allí me ponía mis bigotes y mi hongo y mis botas y nos presentábamos al portero, al que le hacia aquello mucha gracia y nos dejaba pasar y nos permitiría instalar la cámara y rodar las escenas que íbamos improvisando...

—Tu primera película larga, ya en serio...

—Pues debió costar unas 60.000 pesetas. Luego, «Para toda la vida», rodando los interiores en París y los exteriores en Agreda, salió por unas cien mil.

—¿Qué cobraba un actor protagonista?

—Mira, Juan de Orduña, que era una auténtica figura en aquellos tiempos, venía a sacar 2.500 pesetas por película. Entonces, oye, era un dineral...

—¿Y resultaba buen negocio el cine español?

—Ya lo creo. Piensa que las películas españolas eran cabecera de lote para las distribuidoras. Porque tenían mucha mejor aceptación que la mayoría de las extranjeras.

—De tu época de director de cine mudo, ¿qué títulos tuyos te gustan más?

—Para mí, la mejor fue «El negro que tenía el alma blanca», primera versión, naturalmente, que interpretaron en 1927 Conchita Piquer y Raimundo de Sarka. La película tenía tomas a cámara lenta en una secuencia del sueño de la protagonista, que rodamos con una maqueta y un telón de fondo negro... Aquello, entonces, fue muy celebrado.

Ya en la época del mudo. —hace cuarenta años largos— Benito Perojo rodaba sus películas por el sistema, ahora tan frecuentado, de la coproducción. Fue como un pionero de esta fórmula de cooperación cinematográfica entre distintos países.

—La primera película que hice así —recuerda— se llamaba «La sin ventura». Era un argumento de «El caballero audaz» y los franceses aportaron los decorados, en un estudio muy pequeño y una actriz llamada Lucien Legran. Manolo San Germán y Valentín Perera éran los galanes.

—De la coproducción en sus actuales dimensiones, ¿qué opinas?

—Mira, la coproducción puede ser interesante para el cine español si se hace como la ha hecho Antonio Isasi. Es decir un film de auténtica categoría, dirigido por un realizador español. Hacer, en cambio coproducciones de la serie B, sólo puede dar resultados económicos, pero nunca favorece el desarrollo del cine español de cara a los mercados mundiales.

Volvemos a la evocación histórica. En 1929 llega el cine sonoro. Al Jolson estremece a los públicos del mundo cantando, por vez primera en una pantalla, su «Mamie», con la cara pintada de negro. Por entonces, Perojo está dirigiendo «La bodega».

—Pensamos que era importante seguir la gran innovación y pedimos unos discos de Conchita Piquer, que era la protagonista y con estos grabamos unos «play-backs». Claro que teníamos que sincronizarlos un poco a ojo; de todas formas, dimos la película con dos canciones.

—En aquellos tiempos, ruedas constantemente en París, en los Estudios Joinville. ¿Por qué?

—Bueno, aquí apenas había estudios propiamente dichos. Además, siempre he sido muy inquieto; date cuenta de que ya en mis primeras películas mudas, rodaba en Francia. Llegué a barrer una vez unos estudios en París...

—Cuenta, cuenta...

—Estaba trabajando como figurante y un día llegué a los Estudios, sin darme cuenta de que era fiesta y no se trabajaba. entonces me dijeron que, si quería, podía limpiar el plató y lo hice. Yo, lo que quería, era ganar algún dinero.

—Pero, Benito, tu procedías de una familia de periodistas acomodada y muy conocida. Podías haber vivido bien sin necesidad del cine...

—No, ¡qué va! Yo estaba pelado. El periodismo no me gustaba, lo que me tiraba de veras era el invento nuevo del cine. De chaval, me iba a las proyecciones que se daban en los bajos del Hotel Palace. Además, a la muerte de mi padre, mi madre se quedó sin el «Nuevo mundo», que se adjudicó un caballero en embargo por unos cuantos miles de pesetas. La verdad es que necesitaba trabajar y no vi otra salida más tentadora para mí que la de hacer películas.

Ya estamos en el sonoro. Años treinta. Perojo, director y productor, logra éxitos populares memorables: «Rumbo al Cairo», la versión sonora de «El negro que tenía el alma blanca», «La verbena de la Paloma». Aquí introduce por vez primera una secuencia en color.

—Personalmente, ¿qué prefieres, el cine en color o en blanco y negro?

—El color. Claro que depende mucho del tipo de película de que se trate. Para una psicológica o dramática, puede ir mejor el blanco y negro.

—Escoge tu mejor película sonora.

—Creo que «Marianela». Es la que tiene menos defensa, la que había que hacer con menos apoyaturas fáciles.

—Con ella, fuiste el primer director español que ganó un premio internacional. En la Bienal de Venecia, ¿verdad?

—Justo, en 1940. Al siguiente año volví a ser premiado, con «Goyescas».

—En total, ¿cuantas películas has dirigido?

—Unas 140. Y he producido 236.

—¿Has calculado, en millones lo que has invertido en el cine?

—Me parece que no hay máquina IBM capaz de adivinarlo. Si calculamos, unas por otras, el millón de pesetas de coste —compensando los precios del cine mudo con los de ahora—, salen 240 millones de pesetas. Pero deben ser más.

—¿Has calculado el dinero que ganaste en el cine?

—No. Puedo decirte el que he gastado: todo el que gané y más.

—¿La película más cara que has producido?

—«El hijo del capitán Blod».

—¿La de mayor éxito comercial?

—«La violetera». Lleva hechos más de 40 millones en España y más de 60 en el extranjero. Costó doce.

Benito Perojo, a lo largo de más de cincuenta años entregado al cine, ha conocido, ha tratado y ha trabajado con los más rutilantes nombres de eso que llaman «el estrellato».

—¿Cuál es el artista más difícil para el trato profesional que has encontrado?

—Sara Montiel. Claro está que con cierto derecho, porque llegó a una meta y fue imprescindible.

—¿La mujer más guapa ante la cámara?

—También Sara Montiel. Es de una fotogenia asombrosa.

—¿A qué actriz te hubiese gustado dirigir?

—A Silvana Mangano.

—¿Más que a Greta Garbo?

—¡Hombre, te estoy hablando de las que hubiese podido dirigir en un momento determinado! También me hubiera encantado dirigir a Marlene Dietrich, que es la estrella ideal para el tipo de cine que a mí me gusta hacer.

—¿Cuál es ese cine?

—El musical. Quisiera dirigir una gran zarzuela, muy española y, al mismo tiempo, muy en la línea del cine de gran espectáculo internacional.

Se habla del cine «en la encrucijada». De que las fórmulas expresivas de la pantalla están siendo sometidas a una profunda revisión. Incluso se dice que el cine va a menos. ¿Qué opina de esto Perojo?

—El cine seguirá siendo siempre un espectáculo muy directo para el público, aunque su porvenir sea difícil, porque el público ya no va por rutina al cine, sino que se decide a ver una película determinada. Por eso, las películas de éxito dan más dinero que nunca; pero las que no gustan ni siquiera amortizan el costo de las copias. Es indudable que la televisión y los espectáculos deportivos son una terrible competencia.

—Desde que empezaste a dirigir hasta hoy mismo, ¿qué cambios observas en el cine?

—Veo que todos estos chicos que salen ahora de la Escuela de Cinematografía saben mucho más de cine que lo que nosotros sabíamos al empezar. Porque han podido estudiar y ver cine y constrastar calidades. Nosotros no teníamos punto de referencia. Ahora, además, tienen muchos más remedios a su alcance para hacer buenas películas.

—Resuélveme una duda. Desde que tengo uso de razón estoy oyendo decir que el cine español anada mal, que hay que sacarle adelante. Y eso, un año y otro y otro. ¿Qué le pasa al cine español?

—Lo mismo que a todos; que está en una fase de evolución. Que hoy, las historias se cuentan de una forma totalmente distinta a como se contaban antes. Que seguimos siempre los pasos que nos marcan desde fuera.

Terminemos con unas preguntas rápidas, de esas que les gustan a los jóvenes e impetuosos periodistas tan al uso.

—Del mundo del cine, ¿qué te gusta más?

—La dirección.

—¿Qué te gusta menos?

—Los vencimientos de las letras de cambio.

—Supongamos que tienes 15 años. ¿Volverías al cine?

—Siempre. Sin dudarlo.

—¿Igual que antes?

—Eso, no. Volvería sólo como director; nunca como productor. Volvería como director contratado y cobrando por anticipado.

Esta primavera extraña que sufrimos nos regala chubasco y fresco cuando salgo a la calle. Ando pensando que si los hermanos Lumiere no llegan a inventar el cine, Benito Perojo hubiese patentado la curiosa máquina reproductora de imágenes...

SEAT 1.430
NUEVO MODELO
Infórmese y VEALO en:
JOSE BARRIOS
Exposición: Calle Vitoria, 109. — Tfnos. 206440 - 206441

PIVA
moto-bomba
motocultor
"vencedor en la batalla del riego"
grupos de 1·2·4 y 6 c.v.
cava · ara
cultiva
siega
piva motor
Gral. Mola, 32 - Tel. 31 04 21
MIRANDA DE EBRO (Burgos)

EL PRIMER PAIS QUE AUTORIZO OFICIALMENTE EL CORREO AEREO FUE LA INDIA, EN 1911

Ahora, las compañías aéreas transportan más de 700.000 millones de cartas al año

Montreal. — (Crónica especial para agencia "Fiel", en exclusiva para nuestro periódico). En la ciudad canadiense de Montreal y en la sede de la Organización Internacional de Aviación Civil, se clausurará el próximo día 30 una exposición especial de sellos de correo aéreo que está abierta actualmente al público. Esta exposición, que muestra la colección más completa de sellos raros de correo aéreo que jamás se haya visto en América del Norte, ha sido organizada por R. J. Hiscock, conocido filatélico de Montreal y destacado funcionario de la OACI.

La primera nación en el Mundo que autorizó oficialmente el correo aéreo fue la India cuando, en 1911 una avioneta voló seis millas para entregar 6.500 cartas y tarjetas. Italia, Austria, los Estados Unidos, Gran Bretaña y Francia también figuran entre los primeros que establecieron los servicios de correo aéreo en los albores de la aviación.

Italia, donde se habían efectuado vuelos de correo aéreo, con carácter experimental, desde Mayo de 1908, emitió sellos provisionales de correo aéreo en Mayo de 1917. Aproximadamente un año más tarde, Austria estableció un servicio regular de correo aéreo internacional entre Viena y Kiev, Rusia. Pronto, otros países establecieron también servicios similares: Londres a París, en 1919; Seattle a Victoria, B. C., en 1920. Sin embargo, se trataba de distancias relativamente cortas, y la primera entrega de larga distancia tuvo lugar, extraoficialmente, cuando John Alcock y Arthur Brawn volaron, sin escalas, a través del Atlántico Septentrional, desde Terranova a Irlanda, en Junio de 1919, con una sola carta de sellos, en un vuelo histórico, de dieciséis horas.

Desde estas primeras aventuras en la entrega de correo por vía aérea, la aviación civil ha pasado a transportar ahora más de 700.000 millones de cartas por año entre las principales ciudades y lleva correspondencia a los lugares más alejados de la civilización. Hoy día, el correo aéreo internacional constituye un medio de rápida comunicación y estimula la comprensión y el comercio entre los pueblos de diferentes nacionalidades y de diferentes culturas en todo el Mundo.

La Organización de Aviación Civil Internacional y sus 116 Estados miembros se esfuerzan continuamente por mejorar la seguridad, eficacia y crecimiento económico del transporte aéreo internacional.

A diferencia de lo que ocurría en la época de los iniciadores de la aviación, que se lanzaron solo y sin ayuda, la OACI trabaja ahora para proporcionar los procedimientos necesarios de navegación aérea, la información meteorológica exacta y las reglamentaciones del aire que aseguran a las veloces aeronaves un viaje de mayor seguridad.

CP
suelos y paredes
para su hogar
Suelos: sintasol, ceflex, flexol
Paredes: sintamur
Limpios, confortables,
higiénicos decorativos y resistentes.
fabricados por CEPLASTICA apart 200 Bilbao
vealos en:
DISTRIBUIDOR OFICIAL
HIJOS DE RIU, S.L.
General Mola, 9 - Tel. 20 17 49
BURGOS

ESTARTA Y ECENARRO, S. A.
Máquinas de coser y bordar SIGMA
SE PRECISAN:
Oficiales AJUSTADORES de 1.ª y 2.ª
Oficiales FRESISTAS de 1.ª y 2.ª
Dirigirse al Apartado 4. — ELGOIBAR (Guipúzcoa).
(ROC. Núm. 753)

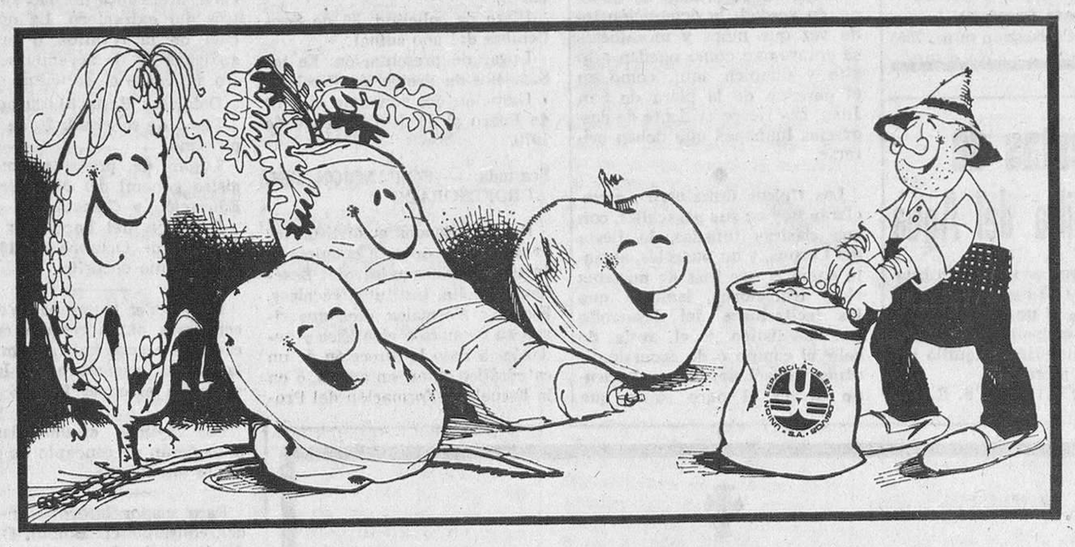
TODOS CONTENTOS CON
7·7·7
fertilizante ternario granulado de unión española de explosivos
Porque con los fertilizantes ternarios sus cultivos reciben las proporciones exactas de cada uno de los componentes químicos que necesitan para su más completo desarrollo.
Porque el agricultor hace más rentables sus explotaciones.
El fertilizante ternario granulado de Unión Española de Explosivos 7-7-7 es el abono más adecuado para sus cultivos de primavera.
El Servicio Agronómico de Unión Española de Explosivos, está a su disposición para analizar sus tierras y recomendar en cada caso, el tipo de fertilizante que sus tierras y cultivos necesitan.
Información y venta:
Unión Española de Explosivos
BURGOS - Huerto del Rey, 17 y 19
Depósitos de su red comercial o su proveedor habitual.
Fabricado en la factoría de Luchana - Baracaldo (Vizcaya) de Unión Española de Explosivos.

M.E.C.D. 2017

VIDA RELIGIOSA

SANTORAL

SANTOS DE HOY:

Miércoles-témporas.—Ss. Agustín de Cantorbery, Justo, Senador, Germán, Podio, obs.; Emilio, Félix, Crescente, Luciano, Eladio, Pablo, Elconida, Príamo, Dioscórides, Carauno, mrs.

Misa de primera clase y color rojo del miércoles de Pentecostés.

SANTOS DE MAÑANA:

Ss. María Magdalena de Pazzis, vg.; Restituta, Sisinio, Martirio, Alejandro, Conón, Teodosia, mrs.; Máximo, Maximino, obs.; Eleuterio, confesor.

Misa de primera clase y color rojo del jueves de Pentecostés.

CULTOS

CAPILLA DE SANTIAGO *(Catedral).* — Solemne triduo que la Asociación de la Medalla Milagrosa, dedica a la Santísima Virgen Inmaculada, los días 27, 28 y 29.

Por la tarde a las siete, santo rosario, ejercicio del triduo y misa con homilía a cargo del reverendo P. Florencio López, M. C. M., finalizado con la Salve cantada.

SAN LESMES. — Novena en honor de la Virgen de la Medalla Milagrosa.

Por la mañana, a las ocho y media, misa, con acompañamiento de órgano y motetes, excepto los domingos, que se celebrará a las ocho.

Por la tarde, a las ocho menos cuarto, rosario, misa con homilía, motetes, exposición, estación, bendición y reserva, terminándose con la Salve popular. La homilía correrá a cargo del R. P. Vicente Franco, C. M. de PP. Paules de Madrid.

SAN LORENZO EL REAL.— Novena dedicada a la Virgen Santísima Reina de todos los Santos y Madre del Amor Hermoso.

Por la mañana, a las ocho, misa y ejercicio de la novena.

Por la tarde, a las siete y media, rosario, misa y novena.

JUEVES EUCARISTICOS

Esta Archicofradía celebrará mañana sus cultos con misa vespertina, comunión conmemorativa y hora santa reparadora en la iglesia de Santa Agueda a las siete de la tarde.

GAMARERAS

APRENDICES MOSTRADOR
APRENDICES COMEDOR
Se necesitan en
«RESTAURANTE BONFIN»
(Frente Catedral)
(R. O. Colocación núm. 756)

Fiestas de Quintanilla del Agua

El domingo, servicio a Quintanilla. Salidas 10 mañana y 5 tarde. Regresos 11 noche y una madrugada. Inscripciones y salidas Estación Autobuses. Taquilla número 3.
EMPRESA MARCOS, S. R. C.

Quisicosas LOCALES

Con alborozo vieron ayer los vecinos de la avenida de Sanjurjo que unos obreros trabajaban en la retirada de los restos de la pasarela hundida en el Arlanzón, a la altura de la calle de Segovia. Decimos que con alborozo lo vieron pues es señal del comienzo del tendido del nuevo paso de río para que el público disfrute en el paseo de La Quinta.

Lo que hace falta es que las lluvias no retrasen los trabajos.

◆

Ciento ocho plazas de residencias de verano de la Obra sindical «Educación y Descanso» se han adjudicado entre más de dos mil solicitantes. Está claro que existe una enorme desproporción y que el cupo asignado a Burgos es cortísimo.

¿No podría aumentarse?

◆

Nos expone un lector su desagrado por el monumental Santísimo Cristo que ha sido colocado en la iglesia del Carmen. «Seguramente —dice— será una obra de arte moderno, lo que no discuto en absoluto, pero da la casualidad de que a la iglesia no vamos a admirar obras de Arte más que cuando pueden sugerirnos una mayor elevación espiritual y aumentar nuestros sentimientos de Fe. ¿Se ha preguntado alguien si esa enorme y costosísima talla de madera sugiere a la mayoría de los fieles —entre los que me incluyo— piedad, devoción y recogimiento? En mi opinión hubiera sido mejor colocar una cruz que permitiera a la imaginación de cada uno poner en su mente y en su espíritu la imagen y representación de un Cristo tal y como cada uno lo ve en el fondo de su corazón y de su piedad. Ruego sincero perdón al maestro que esculpió esta monumental imagen, el cual seguramente quiso plasmarla tal y cual la vio en su interior, pero descuidando un poco la opinión de los demás. ¡Qué diferencia con esas preciosas tallas artísticas y dignas de toda admiración que resaltan en las puertas del Carmen...!».

Quede constancia de esa opinión. Porque, como bien se ha dicho, es cuestión de gustos...

◆

Amantes de la estética piden el inmediato derribo de los restos de la vieja muralla, casi en la medianería de las casas traseras de la calle de San Juan y el arco del mismo nombre.

Mas no sólo por estética —el lugar constituye una especie de depósito receptor de cascos de botellas y basuras— sino por motivos de seguridad, se impone, en verdad, la demolición toda vez que niños y mozalbetes se encaraman como pueden a lo alto y también aquí, como en el paredón de la plaza de San Juan, hay riesgo evidente de desgracias humanas que deben evitarse.

◆

Los típicos dulzaineros, anunciarán hoy en sus pasacalles, con sus clásicas tonadas, la fiesta del Corpus, y un burgalés, amante como el que más de nuestras ricas tradiciones, lamenta que las incitaciones del desarrollo automovilístico y el ansia de salir al campo o de excursión a otras poblaciones, vayan haciendo décaer el puro sabor que aporta la multitudinaria presencia popular en las procesiones del Día del Señor y del Curpillos y en los bailes de nuestros danzantes y gigantones en la plaza Mayor, y en diversas vías públicas.

En efecto, la fiesta del Corpus en Burgos es una de las que con mayor pureza conserva el calendario de las tradiciones burgalesas.

Martinillos

BURGOS-BURDEOS: VIAJE DE ESTUDIOS

El 15 de Mayo aún no había amanecido, cuando la plaza de José-Antonio se vio despertada de su letargo nocturno por un grupo de mucachos que acudían por diferentes calles. Ojos medio cerrados y bocas que se abren, mientras en un intento de impaciente espera se comienza a despertar el buen humor que habría de presidir toda la excursión. Efectivamente, el curso Preuniversitario del Instituto Masculino de Burgos va a realizar su viaje de estudios. Como meta: Burdeos.

Tras una breve parada en Vitoria, llegamos a la frontera con la inocente espetera con la inocente después pisaríamos suelo francés. Pero, ¡infelices de nosotros!, sólo después de esperar unas horas, nos dimos cuenta de que el "Vuelva usted mañana", de Larra, es tan realidad hoy como entonces y de que la policía francesa es tan burocrática y formal como la española.

Salvada esta pequeña incidencia, nos apaciguamos en Hendaya, donde hicimos otra paradita, admirando su hermosa playa y todas las cosas que en una playa se pueden admirar. Ya en Burdeos, comenzó el principal objetivo de nuestro viaje. No nos faltaron ((y procuramos que no nos faltaran) las ocasiones para practicar el francés. Tiendas, almacenes, bares, gendarmes, pacíficos transeúntes..., todos fueron abordados por nuestras preguntas, sucediéndose en la mayoría de los casos, un pequeño pero provechoso diálogo. Estábamos satisfechos y contentos: Habíamos roto esa barrera inicial, ese alto que hay que dar para comenzar a hablar en otro idioma. Nuestra personalidad estaba enriqueciéndose con esta nueva faceta.

Teníamos ganas de ver muchas cosas nuevas y las vimos: La Feria Internacional de Burdeos que este año estrena su nuevo recinto, y cuyas maravillas mecánicas es imposible enumerar. El gran teatro, la Catedral, el puerto, el ambiente y tantas otras novedades y sorpresas para nuestra vista. Compramos recuerdos, recorrimos almacenes, chapurreamos el francés. Las comidas cambiaban y el vino era delicioso y entraba bien. Una cosa chocante era el ver lo temprano que la población francesa abandona el paseo por las calles para refugiarse en casa; pues no daban las ocho de la tarde y ya no se veía un alma por ellas. A los dos días, cuando ya nos estábamos acostumbrando a todo lo sorprendente, tenemos que regresar a nuestra España. Después de pasar un estupendo día en San Sebastián, volvimos a casa. Contentos, pero con esa dulce melancolía que nos produce el recuerdo de las alegres horas ya pasadas; aunque contentos, sí, por la experiencia vivida; una experiencia que difícilmente podremos olvidar.

Queremos agradecer y manifestar la perfecta organización llevada a cabo por la señorita María Pérez-Lucas, encargada de la cátedra de francés, que ha sabido resolver favorablemente la infinidad de problemas planteados y también la camaradería y buen humor que, por parte de los profesores que nos acompañaron, quedó patente en todo momento. Gracias a todos.

Por último, nos queda hacer un llamamiento a la dirección y a todo el claustro de profesores del Instituto, para que esta experiencia se repita en años venideros y los alumnos puedan beneficiarse de viajes de estudios como éste, en el que hemos puesto en práctica todo lo que hemos ido aprendiendo; hemos adquirido experiencias que no están en los libros, cosas que no se olvidan y de las cuales pocas veces nos examinan.

Resumiendo: En este viaje, hemos aprendido a buscar soluciones, hemos recibido nuevas experiencias, hemos conocido a gentes que no hablan ni viven igual que nosotros y nos hemos dado cuenta de la importancia que tiene el saber portarse bienen cualquier momento, y aún más en un ambiente en el que nunca nos hemos encontrado.

Son éstas las causas por las que sobradamente un viaje de estudos se debe considerar como útil.

Los alumnos del "Preu" del Instituto Masculino

Comienzan las inscripciones para la peregrinación burgalesa al Cerro de los Angeles

Centros en que pueden recogerse los billetes

El Secretariado diocesano de Misiones ha puesto ya en circulación los billetes de la peregrinación al Cerro de los Angeles que saldrá de Burgos el sábado próximo de la plaza de Correos a las ocho de la mañana.

Los centros en que podrán recogerse los biqetes de viaje son:

Secretariado Diocesano de Misiones, plaza Dr. Albiñana; Padres Jesuítas; Institución Teresiana; Librería Luz y Vida; Relojería Pérez Cecilia; Oficinas Radio Popular; Caja de Ahorros del Círculo, Barriada Juan XXIII ;Servicio Doméstico y Seminario de Misiones.

PEREGRINOS DE LA CAPITAL Y DE LA PROVINCIA

Los primeros diez peregrinos inscritos han sido de un solo pueblo de la provincia y las primeras impresiones recogidas ayer son francamente optimistas.

Son muchos los devotos que el Sagrado Corazón de Jesús tiene en la diócesis de Burgos y por ello hemos de esperar con optimismo que sean muchas las personas que participen en la peregrinación al Cerro de los Angeles. El Secretariado Diocesano de Misiones ha puesto a disposición del público 300 billetes numerados que llevan la fotografía de la imagen del Sagrado Corazón de Jesús del Cerro de los Angeles y van consignadas las instrucciones referentes al viaje.

REUNION EN EL PALACIO ARZOBISPAL

Anoche, a las ocho, se celebró en la capilla del Palacio Arzobispal la anunciada reunión de representantes de las diversas Asociaciones Apostólicas de Burgos. Presidió el canciller-secretario del Arzobispado, monseñor Mariano Barriocanal, quien puso de relieve el gran interés de nuestro Prelado por la próxima peregrinación al Cerro de los Angeles .Los asistentes formularon interesantes sugerencias para la mejor organización del viaje y para dar al mismo el verdadero tono de peregrinación religiosa que nos sirva de preparación para los solemnes actos religiosos que se celebrarán ese día en el Cerro de los Angeles. Y se acordó en qué centros convendría ofrecer al público los billetes de la Peregrinación ya desde hoy miércoles.

Para informes se podrá consultar al Secretariado de Misiones.

CONVOCATORIA DE AYUDAS PARA GRADUADOS

El Ministerio de Educación y Ciencia, en nombre y representacinó del Patronato del Fondo Nacional para el Fomento del Principio de Igualdad de Oportunidades, ha resuelto convocar las ayudas que a continuación se especifican y con arreglo a las siguientes normas:

Primera. — ESPECIALIZACION PROFESIONAL, REALIZACION DE TESIS DOCTORAL Y PREPARACION DE OPOSICIONES

A) Para graduados universitarios o en Escuelas Técnicas de Grado Superior que proyecten realizar tesis doctoral.

b) Para graduados universitarios o en Escuelas Técnicas de Grado Superior o Medio, o Escuelas Normales y Centros equiparables, que preparen oposiciones o su especialización profesional.

Dotación: Hasta 48.000 pesetas.

Plazo de solicitud: 30 de Septiembre del año actual.

Lugar de presentación: En los Servicios de Protección Escolar.

Duración del beneficio: del 1.º de Enero al 30 de Diciembre de 1970.

Segunda. — FORMACION DEL PROFESORADO

Para graduados cuyo título les habilite para optar a cátedras de Institutos Nacionales de Enseñanza Media, Institutos Técnicos, Escuelas Normales, etc., que sigan su formación científica y pedagógica bajo la dirección de un catedrático tutor, en activo, o en la Escuela de Formación del Profesorado.

También para estudiantes de las Facultades de Filosofía y Letras y Ciencias que en el año académico 1968-69, estén matriculados en quinto curso sin asignaturas pendientes de los anteriores.

Dotación: Hasta 48.000 pesetas para graduados y de 5.000 pesetas para estudiantes.

Plazo de solicitud: 30 de Junio próximo.

Lugar de presentación: Comisaría de Protección Escolar del D. U.

Duración del beneficio: del primero de Octubre de 1969 al 30 de Junio de 1970.

Tercera. — AMPLIACION DE ESTUDIOS EN EL EXTRANJERO

Para los doctores y licenciados con reválida o prueba equivalente y los doctores y graduados en Escuelas Técnicas Superiores, con el proyecto de fin de carrera aprobado que sigan un curso académico normal en Centros del extranjero. La aprobación de la reválida o pruebas análogas ha de acreditarse dentro del plazo de solicitud.

Dotación: Hasta 81.000 pesetas.

Plazo de solicitud: 20 de Junio próximo.

Lugar de presentación: Registro general del Ministerio de Educación y Ciencia.

Duración del beneficio: Del primero de Octubre de 1969 al 30 de Junio de 1970.

Para poder tomar parte en los concursos anteriormente convocados es preciso haber terminado la última asignatura de la carrera en el curso 1965-66 o siguientes.

Las ayudas enumeradas se concederán en concepto de préstamos sin interés.

Para mayor información pueden consultar el "Boletín Oficial del Estado", número 122, correspondiente al 22 de Mayo de 1969 en su página 7.847.

☆ TOROS ☆

El domingo, novillada picada, en nuestra plaza

Aprovechando la fecha en blanco que el calendario futbolístico deja el domingo próximo, con el viaje del Burgos a Sevilla, la empresa González Lucas se dispone a ofrecernos en esa fecha una sugestiva novillada picada, cuyo cartel reúne indudables atractivos.

Con seis novillos-toros de don Luciano Cobaleda, de Salamanca, se las van a entender:

Gregorio Lalanda, novillero bien conocido en nuestras plazas de la provincia, donde se dio a conocer y triunfó hace unos años, en los comienzos de su profesión y que ahora, situado entre los novilleros punteros, ha renovado sus éxitos rotundamente, como lo hizo el pasado domingo en Badajoz, toreando astados de Miura, de cada uno de los que le correspondieron en sorteo, cortó una oreja, siendo paseado al final a hombros.

Rafael Romero, un torero de Huelva, que también será novedad en nuestra plaza y que viene precedido de buena fama, con triunfos sumados en numerosas plazas andaluzas y de Extremadura.

Y Manuel Alonso "Herrerita", el joven torero bilbaíno, a quien ya vimos actuar el pasado año en Burgos y que esta temporada ha pasado al escalafón superior, sumando triunfos en Bilbao y otros ruedos.

Para este festejo la empresa ha fijado precios populares, con localidades cuyo precio se ha fijado en 40 pesetas, para que todos los aficionados puedan acudir a presenciar tan sugestiva novillada.

AYER, EN CORDOBA

Córdoba (Logos). — Segunda corrida de feria. Entrada floja. La corrida fue televisada en directo. Seis toros de don Carlos Urquijo, de buena lámina, pero flojos de remos.

Victoriano Roger "Valencia" oyó palmas en su primero. En su segundo, faena voluntariosa ante las dificultades que presentaba la res. Silencio.

"Paquirri", en su primero, que fue protestado por el público, faena de aliño. Silencio. A su segundo lo banderilleó entre ovaciones. Faena artística para una estocada. Una oreja y vuelta al ruedo.

Pedrín Benjumea ante la imposibilidad de poder lucirse por las condiciones de su primer toro, hizo faena de aliño y acabó de una estocada. Silencio. En su segundo, faena valiente y artística. Una oreja, petición de la otra y es paseado a hombros por el ruedo.

JOSELITO HUERTA SIGUE INTERNADO

Méjico (Efe). — El diestro mejicano Joselito Huerta continúa internado en el Sanatorio Español de esta capital, donde lo tiene en observación el doctor Hernán Cisterna.

Hoy le serán tomadas nuevas radiografías y se le harán otras pruebas de laboratorio. Se advirtió que mañana se podrá determinar si habrá necesidad de practicarle una nueva intervención quirúrgica.

Hasta el momento no han existido progresos satisfactorios en su estado, pues sigue alimentándose a base de líquidos y suero

MANOLO MARTINEZ MATA, A PUERTA CERRADA, SUS DOS PRIMEROS TOROS EN ESPAÑA

Jerez de la Frontera (Cádiz). (Cifra). — A puerta cerrada, en la plaza de toros de Jerez de la Frontera, el diestro mejicano Manolo Martínez ha lidiado y dado muerte hoy a dos toros de las ganaderías de don Juan Pedro Domecq y doña Ana Romero de Carrasco. A las dos reses, el "mejicano de oro" ha realizado faenas sobresalientes, despachando a cada una de una sola estocada en todo lo alto.

Después de comer, el torero azteca se trasladó a la finca "Fuente Rey", de don Fermín Bohórquez, a 21 kilómetros de Jerez, para participar en una tienta, toreando nuevamente diversas eralas.

Mañana seguirá Manolo Martínez su intensivo entrenamiento con vistas a su debut el día 5 en Toledo, alternando con Antonio Ordóñez y Paco Camino. Participará por la mañana en faenas de tienta en la finca "Jandilla", de don Juan Pedro Domecq, cerca de Véjer de la Frontera, y más tarde se trasladará al término de Utrera para seguir entrenándose en la pequeña plaza de "El Toruño" del ganadero sevillano don Salvador Guardiola.

Próxima actuación de «Pequeño Teatro de Madrid»

El sábado, presentará la obra "Nace, mora y muere", de Bécquer

El próximo sábado, a las ocho menos cuarto de la tarde, en el Aula de Cultura de la Caja de Ahorros Municipal, hará su presentación la compañía «Pequeño Teatro, de Madrid», con la representación de «Nace, mora y muere», original de Gustavo Adolfo Bécquer.

El acto está organizado por «Cine Club Aula 13» y patrocinado por la Dirección general de Cultura Popular y Espectáculos del Ministerio de Información y Turismo.

Las invitaciones pueden ser retiradas en «Galería Mainel» y «Payno Marketing».

PARTICULAR VENDE

Piso exterior soleado. Cinco habitaciones. Calefacción «Garza». Amplia cocina con terraza en calle Vitoria, 255-3.º B

LOTERIA NACIONAL

El premio «gordo» (dos millones de pesetas) para el número 39.040

Madrid (Logos). — Relación de números y poblaciones a que han correspondido los premios de la Lotería Nacional celebrado en el día de hoy:

Primer premio.—Con dos millones de pesetas el

Número **39.040**

cuyas series han correspondido íntegramente, a Jerez de la Frontera.

Segundo premio.—Con un millón de pesetas el

Número **40.429**

cuyas series han correspondido a Barcelona, Las Palmas, Orihuela, Jerez, Gijón, Madrid, Sevilla, Vélez-Málaga, Valladolid e Inca.

Tercer premio.—Con quinientas mil pesetas el

Número **43.824**

cuyas series han correspondido a Barbastro, íntegramente.

Premiados con ciento cincuenta mil pesetas los números

40.874, Zaragoza, Ponferrada, Palma del Río, Salamanca, Madrid, Valencia, Alicante y Palma de Mallorca.

21.590, Torrelodones, Madrid, Binéfar, Santa Cruz de Tenerife, Algeciras, Barcelona y Sevilla.

Premiados con 30.000 pesetas los números terminados en:

3.654 — 6.468 y 8.423.

Premiados con cincuenta mil pesetas los números:

39.039 y 39.041, anterior y posterior, respectivamente, al que ha obtenido el primer premio.

Premiados con treinta mil pesetas los números:

40.428 y 40.430, anterior y posterior, respectivamente, al que ha obtenido el segundo premio

Premiados con quince mil doscientas cincuenta pesetas los números:

43.823 y 43.825, anterior y posterior, respectivamente, al que ha obtenido el tercer premio.

Premiados con 5.000 pesetas los números terminados en:

186 — 236 — 251 — 260 — 284
354 — 371 — 395 — 399 — 459
469 — 477 — 478 — 533 — 575
626 — 634 — 670 — 696 — 712
722 — 759 — 785 — 791 — 841
854 — 923 — 955 — 980 — 999.

Han obtenido premio de cinco mil pesetas, los números comprendidos entre el 39.001 al 39.100, inclusive, excepto el número 39.040, que obtuvo el primer premio.

Han obtenido premio de cinco mil pesetas, los números comprendidos entre el 40.401 al 40.500, inclusive, excepto el número 40.429, que obtuvo el segundo premio.

Han obtenido premio de cinco mil pesetas los números comprendidos entre el 43.801 al 43.900, inclusive, excepto el número 43.824, que obtuvo el tercer premio.

Se premia con cinco mil pesetas a los números terminados en cuarenta y con reintegros de quinientas pesetas a los números terminados en cero.

✝

EL SEÑOR

D. JOSE VICARIO HERRERO

Falleció en el día de ayer, a los 74 años de edad, en Espinosa de Juarros, después de recibir los Santos Sacramentos y la Bendición de Su Santidad

Q. E. P. D.

Sus apenados hijos, Gabriel, Felisa, Casimira, Jacinto, Eusebio, Anastasio, Juan y Dorotea; hijos políticos, Francisca Treviño, Justino Pérez, Avelina Leiva, Victoria Soto, Herminia Nicolás, María del Carmen Alvarez y Narciso Casado; hermanos, Celedonio y Paulino; hermanas políticas, Leonor Palacios, María del Pilar Oria y Juliana Pérez; nietos, sobrinos, primos y demás familiares

RUEGAN una oración por el alma del finado y la asistencia al entierro y funeral que se celebrará HOY, a las DOS de la tarde, en ESPINOSA DE JUARROS, seguidamente el traslado de los restos del finado al Cementerio municipal. Actos de caridad por los que les quedará sumamente agradecidos.

Espinosa de Juarros, 28 de Mayo de 1969.

✝

EL SEÑOR

DON FERNANDO ESTEBAN ALVAREZ

(JUBILADO, DE LA RENFE)

Falleció en el día de ayer, a los 79 años de edad, habiendo recibido los Santos Sacramentos y la Bendición de Su Santidad

D. E. P.

Sus apenados hijos, doña Natividad, don José Manuel, doña Carmen, don Fernando y don Luis; hijos políticos, don Clemente Bravo, doña Angelines Amo, don Emiliano Pino, doña Margarita Salán y doña Carmen Fernández; nietos, sobrinos, primos y demás familia

RUEGAN una oración por su alma y la asistencia a las honras fúnebres y funeral que se celebrarán en la iglesia parroquial de SAN ESTEBAN, HOY, MIERCOLES, a las CINCO y acto seguido la conducción del cadáver al Cementerio de San José.

Casa doliente: Fernán González, 62.
Burgos, 28 de Mayo de 1969.

"La Cruz". Gran Funeraria.

II y III Demostraciones internacionales de siembra, aclareo y cultivo mecanizado de remolacha

ORGANIZADO POR LA DIRECCION GENERAL DE AGRICULTURA

¡AGRICULTORES! **No dejéis pasar la oportunidad** de conocer en un solo día, trabajando realmente, toda la maquinaria existente, española y extranjera, para siembra, aclareo y cultivo mecánico de remolacha azucarera.

Binadoras

Sembradoras de precisión

Sembradoras a golpes

Aclaradoras mecánicas

Preparadoras del suelo (rastra desterronadoras, gradas combinadas, etc.)

Más de 30 máquinas en total de 6 nacionalidades para todas las necesidades y precios, que pueden resolver vuestro problema.

Preparad vuestro viaje particular o colectivamente al lugar de las pruebas:

DIA 31 de MAYO (Provincia de Burgos) — Finca de la "Coperativa de San Isidro". Término Municipal de FRESNILLO DE LAS DUEÑAS (BURGOS) en la carretera de Aranda de Duero a Soria.

Horario de las pruebas: 10 de la mañana a 2 de la tarde.

Todos los agricultores están invitados

Plaza de toros de BURGOS

Empresa GONZALEZ LUCAS

El domingo, 1.º de Junio de 1969
A las CINCO Y MEDIA de la tarde

MAGNIFICA NOVILLADA CON PICADORES

6 hermosos novillos-toros de don LUCIANO COBALEDA, de Salamanca, para los famosos ESPADAS:

GREGORIO LALANDA
(de Madrid)

RAFAEL ROMERO
(de Huelva)

Manuel Alonso **HERRERITA**
(de Bilbao)

Con sus correspondientes cuadrillas de picadores y banderilleros

PRECIOS POPULARES EN TAQUILLAS OFICIALES
(Bajos antiguo Teatro)
LOCALIDADES DESDE CUARENTA PESETAS

M.E.C.D. 2017

Denuncia Pekín la nueva ley del servicio militar en la Unión Soviética

«Es un acto preparatorio de guerra», dice

Otro ideólogo de Dubcek, postergado

Manila (Efe). — «Un acto preparatorio de guerra» es para Pekín la nueva reglamentación del servicio militar en la Unión Soviética, según ha dicho hoy la emisora de la capital de la China comunista, en una emisión escuchada en Manila.

Según Radio Pekín, «Breznef y sus amigos» van poniendo cada vez más en claro su intención de preparar a «la juventud soviética para que sirva a su política criminal de social-imperialismo».

La emisora ha añadido que, con el fin de reforzar el «ejército, la marina, la marina y las fuerzas fronterizas», la ley prevé la llamada a filas desde los dieciocho años de edad.

MARKO, EN BRUSELAS

Bruselas (Efe). — El Rey Balduino recibió hoy en audiencia oficial en el palacio de Bruselas al ministro de Asuntos Exteriores de Checoslovaquia, Jan Marko.

El político checoslovaco que llegó hoy a la capital belga procedente de Praga, visita oficialmente Bélgica respondiente así a la visita que su homólogo belga, Pierre Harmel, hizo a Praga el año pasado.

DESTITUCION

Praga (Efe-Reuter). — Ha sido destituído por el partido comunista checoslovaco el doctor Josef Spacek, representante de la ideología liberal del partido de Dubcek durante el pasado año, según informa hoy el periódico «Rude Pravo» de esta capital. Spacek ocupaba un cargo de importancia secundaria en una provincia.

El doctor Spacek, quien fue destituído primeramente del puesto que ocupaba en el «Presidium» del partido al suceder Gustav Husak a Dubcek el mes pasado, ha sido ahora destituído también del puesto de primer secretario del partido en la región septentrional de Moravia.

Cualquier sustitución de tropas U.S.A. por unidades de Vietnam del Sur no podrá hacerse antes de un año

Declaración del ministro de Defensa de Saigón

Saigón (Efe-UPI).—El ministro de Defensa manifestó ayer que cualquier reemplazo de tropas norteamericanas por unidades survietnamitas tendrá que producirse dentro de un año.

«Los survienamitas y los estadounidenses deben someter sus proyectos (de reemplazo) y tienen que ser estudiados», dijo. «Se están considerando varios. No creo que dicho reemplazo comience este año, sino probablemente el próximo».

En una rueda de Prensa celebrada ayer con motivo del aniversario de su nombramiento, el jefe del Gobierno, Tran Van Huong, dijo: «Nadie es adivino ni puede ser capaz de prever las perspectivas de paz para el próximo año, pero hablando militarmente debemos doblegar al contrario, para que al tener una posición de fuerza en el campo de batalla tengamos mayor autoridad en París».

TAREAS DE LAS CORTES

Comienza el estudio del proyecto de modificaciones parciales en algunos conceptos impositivos

Fue aprobada una moción presentada por el Sr. Martínez Esteruelas

Madrid (Cifra). — Esta tarde comenzó a debatirse en las Cortes por su Comisión de Hacienda el proyecto de Ley de Modificaciones Parciales en algunos conceptos impositivos. La sesión duró desde las cinco y cuarto hasta las nueve y media de la noche, con un breve intervalo, y en ella fue rechazada la enmienda a la totalidad presentada por el señor Ballbona Loro y se aprobó por unanimidad una moción presentada por el señor Martínez Esteruelas.

Al proyecto se han presentado 227 escritos que representan 512 enmiendas.

El señor Ballbona defendió su enmienda, basándola en su criterio de que mejor que aumentar los impuestos, sobre todo de la forma que pretende el proyecto, sería reducir el gasto público. Afirmó que la Ley pretende quintuplicar la presión fiscal en algunos casos y en otros aumentarla once veces y media más. Habla del fraude y dice que constituye uno de los problemas más agudos con que se enfrenta todo el sistema fiscal, calificándolo de cáncer del sistema impositivo. Terminó pidiendo una verdadera reforma fiscal que haga contribuir en su justa medida a quien deba hacerlo y que no recaiga, como siempre suele suceder, y en esta Ley se pretende, en los más humildes: los trabajadores, que son los que no pueden hacer ningún fraude al fisco y son los que, por ser sólo consumidores, pagan el pato por medio de los impuestos indirectos.

El señor presidente sometió a votación la enmienda a la totalidad del señor Ballbona, que fue rechazada por 21 votos en contra, 7 en favor y 7 abstenciones.

Se puso a votación una moción propuesta por el señor Martínez Esteruelas, por la cual se pide que «el Gobierno, a propuesta del Ministerio de Hacienda, presente a las Cortes un proyecto encaminado a perfeccionar el conocimiento de las bases tributarias y su valoración y en el que se contengan además los criterios de reducción de tipos impositivos que, como consecuencia de bases nuevamente determinadas, se hagan precisos en orden a conseguir la debida justicia tributaria», que fue aprobada por unanimidad.

Una Casa especializada exclusivamente en

ARTICULOS PARA REGALOS

IBAÑEZ

Encárguenos su Lista de Bodas

Pl. Sto. Domingo de Guzmán, 16

El vuelo de la «Apolo 10»

(Viene de primera página)

unos quince kilómetros de la superficie de la Luna.

—Por primera vez ha sido probado en órbita lunar el vehículo diseñado para colocar un hombre en la superficie del satélite.

—Por primera vez han sido transmitidas a la Tierra desde el espacio imágenes de televisión en color.

—Al ser lanzado, el "Apolo 10" era el complejo espacial más pesado de los que han despegado hasta ahora de la Tierra (43.832 kilos y medio).

—Los tripulantes del "Apolo 10" han llevado consigo una nueva clase de "comida espacial", se han afeitado en el espacio y contaban con un pequeño magnetofón con música grabada que les ha hecho más agradable en obligado encierro durante ocho días en la cabina espacial.

FELICITACION

Washington (Efe). — "Les felicitamos por haber completado su complejo experimento", comienza diciendo la felicitación dirigida por los cosmonautas soviéticos a los astronautas americanos del "Apolo 10" que fue hecha pública hoy por la Embajada soviética en Washington.

"Los cosmonautas soviéticos hemos seguido su trabajo muy de cerca. Sinceramente admiramos la gran perfección con que llevaron a cabo todas las maniobras programadas, su excelente preparación y coraje", añade el telegrama.

La felicitación califica de un "sueño de la humanidad que se convertirá en realidad" el futuro del programa "Apolo" USA que llevará a un hombre a la Luna .

Cherman Titov, Andrian Nikolayev, Alexei Leonov, Georgi Beregovoi y Vladimir Shatalov, firman el telegrama.

DESPUES, MARTE

Nuevo York (Efe). — El aterrizaje en el planeta Marte para los años ochenta es el "verdadero objetivo" de los vuelos espaciales tripulados aseguró ayer en una conferencia de Prensa en Houston el administrador de la NASA, Thomas Paine, poco después de que el "Apolo 10" se posara en el Pacífico.

Tu ciudad trata de mu dar sus parques; procura tú al menos dejar el césped como lo encuentras Usa las papeleras.

Declaraciones de don Eduardo Barreiros

(Viene de primera página)

lia Barreiros ostentaba la mayoría de las acciones, fecha en que la «Chrysler Onternational» adquirió hasta un setenta y siete por ciento. Don Eduardo Barreiros dice que es desde este momento cuando comienzan las divergencias. Según él «a una empresa no se le puede dar el mismo tratamiento en los Estados Unidos que en España o en cualquier otro país. Las mentalidades y las costumbres son completamente diferentes y aunque los sistemas norteamericanos son buenos, los procedimientos hay que adaptarlos a cada país para que funcionen como es debido».

Las divergencias que se iniciaron en 1967 entre Barreiros y la «Chrysler» se recrudecieron últimamente y a decir del señor Barreiros las mismas afectan a casi todos los sectores, tanto en lo referente a la producción como al sector social y humano.

«Y todo ello —afirma— por la falta de querer no conocer la mentalidad de nuestro país».

Preguntado si la dimisión en bloque de los cuatro hermanos podía ocasionar en la empresa alguna crisis afirmó que no, pues desde hace ya dos años la misión que han tenido en la empresa estaba limitada al Consejo. «Sinceramente —dice— no deseo que se produzca ningún problema con motivo de nuestra retirada. Principalmente por los miles de familias españolas que viven de esta industria que fundamos».

En la actualidad «Barreiros Diesel» posee un capital social de cerca de los 5.850 millones de pesetas. Hasta hace un mes ese capital sólo era 3.142.500.000 pesetas, pero se ha efectuado una ampplíación de 2.702.550.000 pesetas. Las acciones, como ya se ha dicho anteriormente, están en manos de la «Chrysler», con 77 por ciento, un 20 por ciento lo sigue detectando la familia Barreiros, y el resto, un 3 por ciento, está muy fraccionado. Por tanto, los Barreiros seguirán indirectamente en la empresa. Para ello, en los Consejos estarán representados por varias personas en quienes han delegado. De todos modos, seguirán teniendo un importante papel a la hora de las decisiones.

Don Eduardo Barreiros se dedicará de ahora en adelante, tras tomarse unas vacaciones de unas cuantas semanas, a otros negocios que posee.

Se le preguntó si había pensado en crear otra gran industria como la que fundó y dijo: «Los que hemos nacido para trabajar nunca podemos estar quietos. Quizá piense en algo, pero desde luego nunca más crearé empresas automovilísticas, porque en estos momentos no conviene a España y porque no sería leal competir con lo que uno ha creado».

En cuanto a la marcha actual de la empresa manifestó que no era ni mucho menos optimista. «El mayor apogeo de Barreiros fueron los años de 1964, 1965 y 1966, cuyo volumen alcanzado podría cifrarse como una de las primeras industrias del país. Pero en los últimos años este crecimiento natural que tenía se estabilizó y hay momentos que esa estabilización corre peligro».

La «Chrysler» puede perfectamente cambiar el nombre de la industria, pero don Eduardo no cree que ese paso se vaya a dar, ya que el nombre «Barreiros» es conocido y cotizado tanto en España como internacionalmente.

EL VIAJE DEL PAPA A UGANDA

(Viene de primera página)

tífice se concluirá con un encuentro, en las primeras horas de la tarde del 2 de Agosto, en la catedral de Kampala, con los representantes del Clero y de las Ordenes e Institutos religiosos y misioneros.

AL PASO DE FALSOS INFORMES

Ciudad del Vaticano (Efe). Anoche, fuentes vaticanas desmintieron recientes informes, según los cuales, el Papa estaba considerando publicar un nuevo documento sobre el control de la natalidad.

Las mismas fuentes desmintieron también que el Santo Padre vaya a dar a conocer, en un próximo futuro, otro documento sobre tal tema.

"La publicación de un nuevo documento en estos momentos, o incluso dentro de algunos meses, tal y como la Prensa mundial ha publicado recientemente, está fuera de toda posibilidad", dice textualmente una fuente vaticana.

Sin embargo, y mientras se pone de relieve que dicha Encíclica permanece para un futuro previsible, fuentes vaticanas han declarado que, tal y como el Papa declaró poco después de la publicación de dicho documento, en Julio del pasado año, continuarán los estudios científicos sobre la fertilidad humana.

El documento anima especialmente a los científicos a que "expliquen más profundamente las varias condiciones que favorecen una auténtica regulación de los nacimientos".

«AGROMAN»

Empresa Constructora, S. A.

PRECISA:

ENCARGADOS con experiencia

Vitoria, 20-Pral, Burgos. (R. O. C. número 737)

¡¡AGRICULTORES!!

Cosechadoras usadas "EPPLE", "CLAAS" y otras. Se admiten cambios por tractores, trilladoras, etc.

MARIANO DEL HIERRO

General Mola, 97. — Teléfono 389

HARO (Rioja)

OBTENGA ALTA RENTABILIDAD A SUS AHORROS COLOCANDOLOS EN LOS FONDOS DE INVERSION

INESPA INRENTA

Depositario: BANCO URQUIJO

Pida informe a: DELEGACION:

C/ Alhóndiga número 5-6.º — BURGOS. — Telf. 203458.

PEONES

precisa constructora. Bien retribuídos. Presentarse: Obras Inducosa. Fábrica Gonvarri, calle 11, Polígono Gamonal VILLAYUDA (R. O. C. número 725)

INSCRIBASE EN LOS CURSOS

que comenzarán el próximo LUNES, a las 5'30 para MUJERES y a las 7'30 para HOMBRES, en

AUTO-ESCUELA BURGALESA

AUDIENCIA MILITAR DEL CAUDILLO

Madrid (Cifra).—El Jefe del Estado y Generalísimo de los Ejércitos ha recibido en audiencia militar, en el día de hoy, en su residencia del Palacio de El Pardo, a los siguientes señores:

Don Valero Valderrábano Samitier, teniente general, inspector general de Movilización y Reclutamiento del Ejército.

Fray José López Ortiz, arzobispo de Grado, vicario general castrense.

Don José Fontán Lobe, vicealmirante, presidente-delegado del Instituto Social de la Marina.

Don Bartolomé Chacón Molina, general de división, subinspector de Tropas y Servicios de la VII Región militar y gobernador militar de la plaza y provincia de Valladolid.

Don José Pazo Montes, general de división del Cuerpo de Ingenieros Aeronáuticos, inspector general del Cuerpo.

Don Carlos Fernández-Longoria González, general subinspector del Cuerpo de Ingenieros de Armamento y Construcción, vocal del Consejo Superior de Acción Social.

Don Antonio Patiño Montes, general de brigada de Infantería, gobernador militar de la plaza y provincia de Almería.

Don Antonio Ruiz Ramón, general de brigada de Artillería, jefe de Artillería de la División de Infantería motorizada "Maestrazgo" número 3.

Don Antonio Zarandona Antón, contralmirante ingeniero, jefe del servicio técnico de casco y máquinas de la Dirección de Construcciones Navales.

Don Fernando de Santiago y Díaz de Mendívil, general de Brigada de Caballería del S. E. M., del Alto Estado Mayor.

Don Francisco Parga Rapa, capitán de navío.

Don Rafael Salgado Calderon, coronel de Infantería, jefe del Regimiento de Cazadores de Alta Montaña "Galicia" número 64.

Don Manuel Usanta Ana y de la Rosa, coronel de Infantería, jefe del regimiento de Infantería Ceuta número cincuenta y cuatro.

Don José Barón Mora-Figueroa, coronel de Artillería, jefe del regimiento de Artillería de campaña número 14.

Don José Clavería Prenafeta, coronel de Ingenieros del S.E.M. jefe de Ingenieros de la octava región militar.

En la misma audiencia fue recibida una comisión del Arma de Ingenieros y Cuerpo de Ingenieros de Armamento y Construcción presidida por el teniente general don Carlos aMrín de Bernardo Lasheras, que le cumplimentó con motivo de celebrar el próximo día 30 la festividad de San Fernando, Patrón de dicha Arma y Cuerpo.

Nuestros parques necesitan también de tu cuidado.

Usa las papeleras.

Impuesto industrial

Diversas modificaciones

Madrid (Cifra).— Por varias órdenes del Ministerio de Hacienda que mañana publicará el "Boletín Oficial del Estado", se modifica el número 5) del apartado d) del epígrafe 6155 de las tarifas de licencia fiscal del impuesto industrial, facultando a los pintores para la colocación de revestimientos interiores con plásticos, papeles y tejidos de cualquier clase.

Se incluye el apartado e) en el epígrafe 6143 de las tarifas de licencia fiscal del impuesto industrial, que clasifica la venta de artículos propios para la decoración de habitaciones.

Se incorpora al apartado Del epígrafe 6156 de las tarifas de licencia fiscal del impuesto industrial, que clasifica los montajes metálicos e instalaciones industriales completas y se da nueva redacción a la nota del apartado a) del epígrafe 1624 de las tarifas de licencia fiscal del impuesto industrial, incluyendo en el mismo a las descascaradoras.

No es más limpio el que más limpia, sino el que menos ensucia.

Usa las papeleras.

Cáritas Española invirtió en 1968 cien millones de pesetas en asistencias

Madrid (Logos).— Un total de más de 66 millones de pesetas ha invertido Cáritas Nacional en asistencias urgentes durante el último año, correspondiendo el capítulo mayor a la alimentación, con 20 millones.

En el capítulo de promoción social, Cáritas, que celebrará su día nacional el día 5 de Junio próximo, ha invertido casi 34 millones de pesetas.

Sin saber volar otro sargento intentó robar un avión en California

Había puesto ya los motores en marcha

Nueva York (Efe). — Un sargento de las fuerzas aéreas norteamericanas ha sido sorprendido en los controles de un avión C-47 "Dakota" de transporte en la base de Andrews (California), cuando ya tenía los dos motore sen marcha y se disponía a despegar, sin conocer las prácticas de vuelo, ni siquiera la forma de hacer rodar un avión por la pista. Es técnico en los servicios de mantenimiento de los aviones.

Fue sorprendido por un oficial y no opuso la menor resistencia cuado éste desconectó los motores.

En varias bases aéreas norteamericanas se han organizado servicios extraordinarios de vigilancia como consecuencia del robo en Gran Bretaña de un avión de transporte a la "Raf" por un sargento norteamericano. Se cree que tal acción puede crear una epidemia de actos de tal tipo.

ANTEPROYECTO DEL REGIMEN ASOCIATIVO DEL MOVIMIENTO

Podrán promover asociaciones todos los mayores de 18 años

Madrid (Cifra). — Todos los españoles mayores de 18 años podrán promover asociaciones, siempre que éstas no atenten contra la moral, el orden público o la unidad política y social de España, según se dice en el anteproyecto de "bases del régimen jurídico asociativo del Movimiento", cuyo texto, una vez redactado por la ponencia del Consejo Nacional, ha sido remitido a los consejeros para su estudio.

En diez años visitaron España ciento quince millones de turistas

Los ingresos se elevaron a 7.600 millones de dólares

Discurso de Fraga Iribarne en Chicago

Chicago (Efe).— «Estas revueltas no se calman por sí mismas ni tampoco disminuyen, por el contrario tienden a aumentar. Hay que controlarlas por lo tanto y restablecer el principio de autoridad», comentaba el alcalde de Chicago, Richard J. Daley, al ministro español de Información y Turismo, Manuel Fraga Iribarne, que le visitaba en su despacho.

En una cordial y amigable conversación con la primera autoridad de la ciudad, el ministro de Información y Turismo y el cónsul general de España, escuchaban sus observaciones sobre las notorias revueltas juveniles de Chicago en agosto del año pasado.

Por su parte, el señor Fraga Iribarne explicó al alcalde el formidable impulso turístico de España, que espera alcanzar los veinte millones de visitantes para este año.

El ministro español hizo entrega al alcalde de Chicago, como recuerdo de su visita, de un lujoso volumen sobre Toledo, que el señor Daley agradeció vivamente.

Al almuerzo que en honor del ministro español ofreció el cónsul general de España, asistieron, entre otras personalidades, el Cardenal arzobispo de Chicago y el jefe del Departamento de Turismo del Estado de Illinois.

Después de una visita en las afueras de la ciudad a las instalaciones de radio-televisión de la «WGN», el señor Fraga Iribarne ofreció una recepción para celebrar la apertura de la Oficina Española de Turismo.

La Cámara de Comercio Hispano-Norteamericana del Middlewest ofreció una cena de honor a la que concurrieron destacados miembros de la entidad, financieros, hombres de negocios e importadores de productos españoles en esta región.

En el discurso que el ministro español pronunció al final dijo, entre otras cosas:

«Entre 1960 y 1968, España ha sido visitada por 115 millones de turistas. Estos visitantes han aportado a nuestra balanza de pagos, en ese mismo periodo, la suma importante para cualquier país, pero fabulosa para una economía modesta como la española, de 7.600 millones de dólares. En 1951 nos visitaron 1.260.000 turistas; en 1960, seis millones y en 1968 cerca de diecinueve millones. La aportación de los Estados Unidos a esta masa de visitantes es la siguiente: en 1951 nos visitaron menos de 45.000 norteamericanos; en 1960 casi 500.000 y en 1968 cerca de 750.000. Los ingresos por turismo en mi país han aumentado aproximadamente en un 2.100 por 100».

«El turismo —dijo más adelante el señor Fraga— constituye también una relación económica importante entre España y los Estados Unios, pero no cubre, como es natural, la totalida de este tipo de relaciones, la balanza comercial entre nuestros dos países es sistemáticamente desfavorable para España. El volumen de nuestros intercambios comerciales aumenta sin cesar, pero el superávit a favor de América aumenta también constantemente. En 1968 Norteamérica vendió a España por valor de 520 millones de dólares y España a Norteamérica por valor de 125. El saldo favorable a los Estados Unidos es de 395 millones de dólares. Independientemente de estas cifras, España paga anualmente a los Estados Unidos por «royalties» y otros servicios del mismo tipo una cantidad que se eleva a unos 15 millones de dólares».

«A más de 130 millones de dólares —añadió el ministro español— ascienden las inversiones norteamericanas en España. Como es natural —señaló— la existencia de este considerable volumen de inversiones norteamericanas en mi país produce un flujo constante de dólares de España hacia los Estados Unios, por razones de sueldos, de dividendos, etc. En estas condiciones, no pueden ustedes figurarse qu desfavorable impresión causaron en mi país las medidas adoptadas por la anterior administración americana al colocar a España en el grupo de los países desarrollados como Suecia o el Japón y, por lo tanto, dificultando las aportaciones de capital americano a España. Estas aportaciones, como consecuencia de dichas medidas, disminuyeron en el año 1968 de manera sustancial, perjudicando así los intereses de ambos países».

Peones

precisa Ferrofabril, S. A. presentarse por las mañanas en oficinas. Camino Villalón, s/n.

(R. O. C. núm. 708)

GENEROSO DONATIVO

Un «protector anónimo» entrega 16 millones de pesetas al asilo hospital de Torrelavega

Torrelavega (Santander) (Cifra). — La Junta de gobierno del Asilo Hospital de esta ciudad ha recibido el importante donativo de 16 millones de pesetas de un protector que desea permanecer en el anónimo.

El generoso donante, que profesa un profundo amor a las cosas de Torrelavega, indica, previsoramente, el destino de su donación, el cual será del siguiente modo:

Seis millones, para cubrir con sus rentas parte de los gastos que produzca el hogar infantil «Victoria G. de Arce»; cinco millones, para cubrir parcialmente los gastos de sostenimiento del Centro de subnormales «Doctor Fernando Arce Gómez» y los restantes cinco millones para pago parcial del futuro Asilo que la Junta de Gobierno piensa construir en vista de que es insuficiente el existente.

Se necesita familia

Para trabajo en importante granja, buen sueldo, casa, luz, agua, bar, economato, médico. Informes esta Administración.

Fallece el alcalde de Pamplona

Pamplona (Cifra).—Esta mañana, a las cinco, falleció el alcalde de Pamplona y procurador en Cortes, don Angel Goicoechea Reclusa. Contaba sesenta y un años.

Hace siete meses que fue sometido a una intervención quirúrgica y tardó en recuperarse unos dos meses, transcurridos los cuales se reintegró a la Alcaldía e incluso asistió a una sesión de Cortes, efectuando otros viajes a Madrid para realizar gestiones de interés para Pamplona. Poco después recayó en su dolencia y esta mañana se produjo la muerte.

El señor Goicoechea Reclusa era procurador de los Tribunales y, en su juventud, ejerció el periodismo como redactor del diario de esta capital "Diario de Navarra", cultivando principalmente la vida municipal y los deportes, fútbol y pelota, de los que era muy aficionado. Fue también presidente del Club Atlético Osasuna y del club de tenis, en los que desarrolló una inteligente labor. Estaba al frente de la Alcaldía desde hace dos años y medio.

GRUPO DE EMPRESAS

en reorganización de plantilla comercial, necesita personal.

—Cultura media. Don de gentes. Buena presencia.

—Excelentes ingresos. Capacitación a cargo de la Empresa.

Presentarse de 10 a 2 en Plaza Primo de Rivera, 6, entresuelo, derecha.

FABRICA VASCONGADA DE PRODUCTOS SOLDADURA, PRECISA

REPRESENTANTE

Introducido en industrias metalúrgicas burgalesas.

No fabrica electrodos. Interesados soliciten entrevista hoy, día 28, SR. VADILLO. HOTEL CARLOS V. — BURGOS.

M.E.C.D. 2017

La ayuda de España a Guinea Ecuatorial puede concretarse en 426 millones de pesetas

Se garantizan los intereses españoles en aquél país y los guineanos aquí

Colaboración en el desarrollo de la educación

Madrid (Logos).— Para la semana que viene, se espera que marche a Guinea Ecuatorial, el director general de Enseñanza Primaria, D. Eugenio López y López, con el fin de entrevistarse con el ministro de Educación Nacional de aquel país y estudiar los problemas relativos a la educación que tienen planteados los guineanos, y a cuya resolución colaborará España, según se ha sabido en fuentes bien informadas, después del regreso de la misión especial española que durante tres semanas ha sostendo conversaciones y negociaciones con una comisión de Guinea en Bata.

Las negociaciones de la misión española se han basado en dos puntos: acuerdo de cooperación económica y convenio comercial y de pagos. El primer punto ha supuesto dos necesidades: garantizar los intereses españoles en Guinea y los guineanos en España, y la cooperación española con el Gobierno guineano para garantizar la creación de las instituciones económicas del país, que supone la puesta en marcha de un Banco central y la creación de una moneda nacional, en colaboración con el Fondo Monetario Internacional.

La ayuda económica de España ha sido ratificada nuevamente, y se puede concretar en 426 millones de pesetas, y a esto hay que añadir una serie de ayudas técnicas.

En cuanto al convenio comercial y de pagos, se ha desarrollado dentro de un marco de canalización de las corrientes comerciales, con respecto a los contratos privados para el desarrollo del comercio —con apertura de los mercados para los productos tradicionales y respeto o trato preferencial para las banderas comerciales de ambos países— y la creación de una comisión mixta que se reunirá periódicamente para estudiar la marcha de precios, mercancías, etcétera. La vigencia de este acuerdo tiene dos años.

La citada comisión ha de reunirse en el plazo de seis meses para comenzar el estudio de un acuerdo arancelario de cara al futuro, manteniéndose de momento el actual "statu quo" arancelario.

Según las mismas fuentes, el Gobierno guineano aspira a que el 12 de Octubre, fecha aniversario de su independencia, pueda ponerse en circulación la moneda nacional que, de momento, presenta los problemas técnicos lógicos.

ELECTRA DE BURGOS, S. A.

Distribuidora de IBERDUERO

Teniendo que realizar trabajos de construcción en esta capital efectuaremos, previo conocimiento y autorización de la Delegación de Industria, un corte en el suministro de energía eléctrica el día 30 del actual, desde las 9,00 horas de la mañana hasta las 11,00 horas de la misma aproximadamente a los centros de transformación siguientes:

San Pedro y San Felices y La Flor Burgalesa

El corte anunciado afectará a todos los abonados en cuyo recibo figure, como Sector, alguno de los números siguientes:

210 y 780

En caso de realizarse los trabajos antes de la hora indicada, se restablecerá el servicio sin previo aviso.

ELECTRA DE BURGOS, S. A.

Distribuidora de IBERDUERO

Para la puesta en servicio de nuevas instalaciones en Aranda de Duero efectuaremos, previo conocimiento y autorización de la Delegación de Industria, un corte en el suministro de energía eléctrica el día 29 del actual, desde las 6,00 horas de la mañana hasta las 8,00 horas de la misma aproximadamente a los centros de transformación siguientes:

Asilo, Leal y Camarero, C.T.N.E., Montecillo, Obras polígono, García del Valle, Rosales, Alcoholes y Estación.

El corte anunciado afectará a todos los abonados en cuyo recibo figure, como Sector, alguno de los números siguientes:

279-09, 279-21, 279-24, 279-27, 279-28, 279-30, 279-31, 279-33 y 279-43.

En caso de realizarse los trabajos antes de la hora indicada, se restablecerá el servicio sin previo aviso.

Posibilidad de que otro tren español llegue hasta Bruselas

Así lo anunció Silva Muñoz al visitar en Aravaca el «Talgo» que cubrirá el servicio Barcelona - Ginebra

Inauguración de la Feria Nacional del Libro, en Madrid

Conversaciones hispano - argelinas sobre cooperación económica y técnica

Madrid (Logos). — «Debe hacerse un esfuerzo para dotar a los «Talgo» de camas y para aplicar comercialmente el cambio de ejes a los coches de la Renfe», ha declarado el ministro de Obras Públicas tras visitar el «Talgo» que cubrirá desde el primero de Junio la primera línea internacional de España con tren español, Barcelona-Ginebra.

En la base de Aravaca el señor Silva Muñoz y los procuradores en Cortes y periodistas han recorrido este tren que hará el enlace regular, directo y diario de Barcelona a Ginebra en nueve horas, cincuenta minutos, sin transbordo en la frontera, gracias al sistema de cambio del ancho español de vía al ancho de la vía francesa. Aunque puede alcanzar velocidades de hasta ciento ochenta kilómetros por hora, la marcha máxima se ha fijado en ciento sesenta.

El servicio se iniciará con composiciones de catorce coches, nueve para viajeros, dos furgones de servicios, dos restaurantes y una cocina-bar. Tendrá diecisiete asientos por coche y las ventanillas de doble cristal llevan la innovación de vidrio con tratamiento polarizante, que reduce los efectos caloríferos del exterior y la excesiva intensidad lumínica.

Según ha revelado el ministro español existe la probabilidad de que otro tren español llegue a Bruselas, ya que ha sido pedido por el ministro belga de Transportes. El señor Silva Muñoz ha añadido que con la entrada en servicio del «Puerta del Sol» Madrid-París, a las 9,36 horas del 2 de Junio llegará a Chamartín el primer viaje regular y del «Catalán-Talgo» que comienza el primero de Junio su servicio Barcelona - Ginebra, se cumple una segunda etapa importante.

LLEGADA DE UNA DELEGACION ARGELINA

Madrid (Cifra). — Ha llegado a esta capital una importante delegación argelina presidida por el director general de Asuntos Económicos, Sociales y Culturales del Ministerio de Negocios Extranjeros, señor Layachi Yaker, que está constituída por representantes de los Ministerios de Finanzas, Comercio, Transportes, Agricultura, Energía e Industria, Obras Públicas y Turismo. Esta delegación ha iniciado sus conversaciones con una delegación española, presidida por el director general de Cooperación y Relaciones Económicas Internacionales del Ministerio de Asuntos Exteriores, marqués de Nerva.

En el orden del día de las conversaciones figuran las relaciones comerciales entre los dos países, así como la cooperación económica y técnica en los sectores agrícola, industrial, de turismo y la colaboración económica en materia de hidrocarburos, gas, petróleo y amoníaco.

INAUGURACION DE LA FERIA DEL LIBRO

Madrid (Cifra). — El ministro de Educación y Ciencia, por ausencia del de Información y Turismo, en viaje por Norteamérica, inauguró a las doce y media de hoy la XXVIII Feria Nacional del Libro, que como en ediciones anteriores está instalada en el parque del Retiro, en la zona contigua al estanque. Con el señor Villar Palasí se hallaba el ministro de Asuntos Exteriores, alcalde de Madrid y otras autoridades.

A las doce, los ministros y demás personalidades inauguraron el paseo del libro que la Renfe instaló en la estación de Recoletos. Seguidamente se trasladaron al Retiro para inaugurar la XXVIII Feria Nacional del Libro.

Terminado el acto de inauguración, comenzó la visita a las casetas de la Feria instaladas en los paseos del Embarcadero y de la República Dominicana, la avenida del Perú y el paseo de Colombia.

EL MINISTRO DE TRABAJO EN MALAGA

Málaga (Cifra). — El ministro de Trabajo, don Jesús Romeo Gorría, llegó en avión de «Iberia» poco antes de las once de la mañana. Fue recibido por diversas autoridades provinciales y locales.

Esta tarde celebró diversas audiencias y efectuó la entrega de un cheque de ayudas económicas, por dos millones quinientas cincuenta mil pesetas a la Junta permanente de la sección de trabajos portuarios.

Seguidamente, el señor Romeo Gorría inauguró la nueva sede de la Delegación provincial de Mutualidades Laborales y se reunió en una cena con las autoridades.

PILAR PRIMO DE RIVERA, EN MURCIA

Murcia (Cifra). — La delegada de la Sección Femenina, Pilar Primo de Rivera, llegó esta tarde a la localidad de Jumilla, donde visitó el Círculo «Medina», la Delegación de la Organización y el Santuario de Santa Ana, Patrona de la localidad. Posteriormente se trasladó a Yecla, donde inauguró el Círculo «Medina» y visitó el castillo de la Purísima, continuando más tarde viaje a la capital, donde el Ayuntamiento la ha declarado huésped de honor. Mañana irá a Cartagena para recibir la medalla de plata concedida por aquel Ayuntamiento a las juventudes de la Sección Femenina.

VILLAR PALASI, EN ZARAGOZA

Zaragoza (Cifra). — El ministro de Educación y Ciencia, acompañado del director general de Enseñanza Primaria, llegó a esta capital a las siete de la tarde, procedente de Madrid.

En el palacio municipal presidió un homenaje al ex-rector de la Universidad, don Juan Cabrera Felipe, al que se le nombró hijo adoptivo de la ciudad. Asistieron todas las autoridades zaragozanas.

Seguidamente, el señor Villar Palasí se trasladó al Paraninfo de la Universidad, donde presidió el acto de clausura del 28 concurso de la cátedra «General Palafox», de cultura militar.

INSCRIBASE EN LOS CURSOS

que comenzarán el próximo LUNES, a las 5'30 para MUJERES y a las 7'30 para HOMBRES, en

AUTO-ESCUELA BURGALESA

Exenciones en el Servicio Social para las mujeres cabezas de familia

Madrid (Cifra).—Se establece la exención del Servicio Social a partir de primero del próximo Junio en favor de la mujer cabeza de familia o que tenga a su cargo padres o hermanos que vivan a sus exclusivas expensas, sean o no de doble vínculo, consanguíneos o adoptivos, informa la Regiduría Central del Servicio Social.

Unicamente tendrán derecho inicial a esta exención las solicitantes que sean cabeza de familia o único sostén económico de hermanos menores de dieciocho años o enfermos y de padres mayores de setenta años, en ambos casos incapaces para el trabajo.

Se añade en la comunicación que teniendo en cuenta la variedad de situaciones que podrían presentarse, la concesión de la exención queda reservada a la Delegación nacional de a Sección Femenina, previo un estudio de las condiciones y circunstancias concurrentes, estimando que la causa esté comprendida en el apartado cuarto del artículo cuarto del decreto de 9 de Febrero de 1944.

LA PEÑA GUITARRISTA BURGENSE CELEBRARA EL DOMINGO EL XVIII ANIVERSARIO DE SU FUNDACION

El próximo domingo, día 1.º de Junio, celebrará la Peña Guitarrista Burgense el XVIII aniversario de su fundación. Con tan fausto motivo la prestigiosa "peña" burgalesa ha programado diversos actos que se iniciarán a las once de la mañana del domingo con una misa oficiada en la iglesia parroquial de San Gil, Abad. Durante la ceremonia, la rondalla interpretará diversas composiciones religiosas y al final se rezará un responso por el alma de los socios fallecidos.

A mediodía, en el domicilio social, será servida una copa de vino español a las autoridades, invitados y socios. A las dos y media de la tarde, en un céntrico restaurante, comida de hermandad.

El mismo día de la conmemoración, a la una de la tarde, en el Aula de Cultura de la Caja de Ahorros Municipal, la rondalla de la "peña" ofrecerá un concierto con arreglo al siguiente programa:

Primera parte: "Variaciones sobre la Pavana italiana" (siglo XVI), Antonio de Cabezón; "La romanesca", danza ballet (siglo XVI), anónimo; "El bello Danubio azul" (valses), J. Strauss y "Danza ritual del fuego, (del "Amor brujo", Manuel de Falla.

Segunda parte: "Célebre habanera", E. Lucena; "Ecos del harén ("capricho oriental), Castor Villa; "La rapacina" (sobre motivos asturianos), Reñé y Miranda; "Gigantes y Cabezudos" (jota), F. M. Caballero e "Himno a Burgos", Rafael Calleja.

Director: don Francisco Espiga.

La entrada será libre.

SUCESOS

Madrid (Cifra). Resumen de sucesos:

Albacete. — Falleció Francisco Ruiz García, de 14 años, al arrollar la bicicleta que montaba un automóvil de turismo, en este término.

Villamartín de Valdeorras. — (Orense). — Coral Amparo Núñez Castro, de 35 años, resultó muerta, atropellada por un automóvil.

Barcelona. — Pereció Paulino Baquet Trillas, de 72 años, por intoxicación de gas en su domicilio de esta capital.

Puentedeume (La Coruña). — Mario Gil Escudero, de 40 años, sufrió lesiones graves al chocar el turismo que conducía contra otro vehículo.

Palencia. — Esteban de la Hera Peláez, de 41 años, falleció, aplastado al volcar el tractor que manipulaba en término de Castrejón de la Peña.

Almagro (Cifra). — Víctimas de la agresión de un hombre, cuando se hallaban en u domicilio de la calle de Granada, número 18, han sido trasladados al hospital provincial de Ciudad Real, Aurelio Arroyo Sarabia, de 46 años y su esposa Nieves Montero Ortega, de 39 .

Se hallaba el matrimonio comiendo en su casa, con sus cinco hijos y se presentó Luis Cabañas Colorado, soltero y sin profesión, quien, después de pedir dinero a la mujer, que se lo negó, sacó una pistola y disparó sobre Nieves Montero por la espalda. Al acudir el marido. Luis Cabañas le dio una cuchillada. El agresor ha sido detenido y el Juzgado instruye diligencias.

LO DESALOJAN Y SE SUICIDA ESTILO "BONZO"

Buenos Aires (Efe). — Trágico epílogo tuvo un juicio de desalojo en esta ciudad: un joyero al saber que iba a ser desalojado arrojó un recipiente con combustible contra la abogado de la parte demandante y un oficial de justicia.

León Reif arrojó el resto del combustible sobre sí mismo y los muebles del local, acto seguido encendió varios fósforos prendiendo fuego a sus ropas, originan o un incendio en el que pereció carbonizado juntamente con el local.

ROBAN UNA COLECCION DE ARTE

Londres (Efe). — Veinticinco cuadros valorados en más de 25.000 dólares fueron robados esta madrugada de la casa de un coleccionista norteamericano en Banstead, Surrey.

Wayne Beachamp y su esposa se encontraban fuera de la casa cuando sucedió el robo, y hoy sólo encontraron los marcos de los cuadros esparcidos por el suelo.

La colección incluía obras de varios pintores modernos que el señor Beachamp había comprado en Francia, España y la República Federal alemana.

AUDAZ ASALTO A UN BANCO

Montevideo. — Tres individuos uno de los cuales estaba disfrazado de policía asaltaron esta tarde una sucursal de la "Unión de Bancos del Uruguay" en pleno centro de Montevideo, llevándose una suma superior a los quince millones de pesos uruguayos, suma récord para esta capital.

Los asaltantes actuaron a cara descubierta y de acuerdo a los métodos empleados para el atraco podrían ser integrantes de la organización terrorista "Tumpamaros". No será esta la primera vez que los "tumpamaros" usan un uniforme de Policía para efectuar sus golpes.

ESTALLA UN TANQUE CON 10.000 LITROS DE NAFTA

Buenos Aires. — Una tremenda explosión sacudió un vasto sector de esta ciudad, como consecuencia de haber estallado un tanque que contenía diez mil litros de nafta en una estación de servicio.

La onda expansiva y los escombros del edificio alcanzaron a varias personas, a las que les produjo heridas y a cuatro automóviles que resultaron destrozados. La totalidad de la construcción desapareció virtualmente. Los cristales de las vidrieras de cuatro manzanas a la redonda quedaron hechos añicos.

UN MOTOCICLISTA "CABALLERESCO" ROBA ALHAJAS VALORADAS EN CUATRO MILLONES DE LIRAS

Roma (Efe). — Un caballero no podía permitir que una dama cambiara una rueda del automóvil que después de salir del Banco encontró pinchada. Cuando la señora Anna María Catena, bajó para hacer de mecánico, el desconocido motociclista que pasaba por el lugar, demostrando una caballerosidad no frecuente en estos tiempos, se ofreció a hacer el trabajo. Cuando todo estaba arreglado la señora subió al automóvil y comprobó que las joyas por valor de 4 millones de liras (500.000 pesetas) habían desaparecido.

Próximas actuaciones de la agrupación folklórica "Danzas Burgalesas Justo del Rio"

Nos comunica la Junta directiva de esta Agrupación Folklórica, que las actuaciones contratadas en firme, para esta temporada son las siguientes:

18 de Junio, actuación en Bilbao, con motivo de las fiestas de la Liberación de la villa.

22 de Junio, actuación en Baracaldo (Vizcaya) solicitadas por el Círculo Burgalés.

Del 8 al 13 de Julio, participación en el Concurso Internacional Folklórico de Llangollen (País de Gales) Inglaterra.

14 de Julio, actuación en Londres (Inglaterra) a requerimiento de la Societ For International Folk Dancing.

24 de Agosto, nuevamente en Bilbao en las fiestas de la Semana Grande, solicitados por el Excmo. Ayuntamiento de aquella capital.

Del 5 al 7 de Septiembre, actuación en Valenciennes (Francia) contratados por el Comité del Festival Internacional de Danzas.

Además, la agrupación folklórica «Danzas Burgalesas Justo del Río» ha recibido una invitación para actuar en Bélgica.

¡¡ATENCION!!

Una visita para comprar o vender su propiedad

SEÑORAS, ¡ELIJAN SU VIVIENDA!

Magníficas con 10 años para pagar, pegando Edificio Feygón de 4, 5, 6 y 7 dormitorios, calefacción. Avda. Generalísimo propio profesionales, 9 salones, tres baños, otro servicio, agua caliente y calefacción central, exento contribución, derechos reales, amplios pagos. Burgense de 4 y 5 habitaciones calefacción central, esmerada construcción. En inigualable Parque de la Isla, viviendas en construcción, otras llave en mano de 3, 4 y 5 amplios dormitorios baño, calefacción, calor negro, 31.000 entrada resto 10 años. Gamonal misma plaza 4 y 5 grandes habitaciones, llave en mano, soleados, grandes facilidades. Calle Madrid económicos, pisos 4 y 5 dormitorios con calefacción central, entrega llaves en el acto.

¡NAVES!

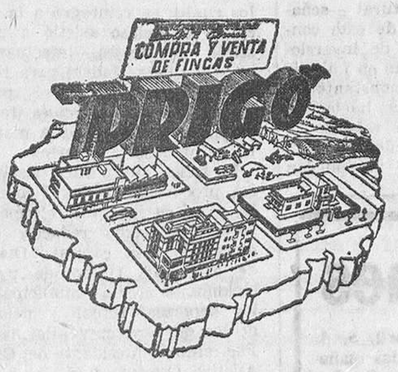

¡INDUSTRIALES! **productivas inversiones locales, todas dimensiones y direcciones, Paseo Isla o Fuentecillas, Edificio Feygón, otros Avd... del Cid, Calle Burgense, Madrid, Villafría etc.**

¡SOLARES!

¡INMOBILIARIAS! ¡PROMOTORES! **Parcelas calle Vitoria, San Lesmes, Burgense, otras con plano Paseo Fuentecillas, 20.000 metros complejo residencial 500 pesetas metro, permutaría parte en bajos o viviendas.**

¡TRASPASOS!

Céntricas cafeterías, colmados, pegando Plaza Mayor, comercios, calle Santander, San Juan, Avda. del Cid.

¡RUSTICAS!

Productiva, 760 hectáreas, cerealista 35 kilómetros capital 150 hectáreas 30 kilómetros Villadiego arrendaría. Otra 700 hectáreas, monte. Compraría finca de 200, 300, 400 hectáras, libres de colonos.

☆

PRIGO - Su agente inmobiliario

MONEDA, 13 - MAÑANAS

GURSILLO DE VERANO

(Para niños de 8 a 14 años)

Organizado por los PP. de la Sagrada Familia

En BURGOS (Montejo de Cebas)

(A 15 Kms. de Trespaderne)

Meses de Julio y Agosto

Pida informe al P. DIRECTOR, Entenza, 301. — Teléfono 239-43-03. — BARCELONA-15.

COMPRO

armario grande ropero, estilo castellano o vasco, propio para portalón de grandes dimensiones.

También interesa para dicho portalón, un farol estilo castellano de unas medidas aproximadas de un metro de alto, setenta centímetros de ancho.

Escribir a don José Corcuera. Gran Vía, 89. — BILBAO.

CAMAREROS

Se precisan para trabajar en Santo Domingo de la Calzada, en Sala de Fiestas de primera categoría, sábados y domingos.

INMEJORABLES CONDICIONES

PRESENTARSE EN

DRUMENS CLUB

Vitoria, 202. Tfno. 207121

«AGROMAN»

Empresa Constructora, S. A.

PRECISA:

CAPATACES con experiencia

Vitoria, 20-Pral. Burgos. (R. O. C. número 738)

7.500 PESETAS MENSUALES

Además, pagas extraordinarias, trienios y ayuda familiar. Se ha convocado oposición para cubrir plazas vacantes, en la Escala Subalterna de Tráfico. No se exige título. Edad 18 a 40 años. **Exámenes en BURGOS.**

Ejercicios sencillísimos: Dictado, cuatro reglas de aritmética y diez temas muy breves. Puede prepararse en su propio domicilio. En la pasada oposición obtuvimos la mitad de las 76 plazas que fueron cubiertas.

SOLICITE URGENTEMENTE instrucciones, programa completo, con relación de nuestros aprobados y modelo oficial de instancia para rellenar, acompañando diez pesetas en sellos de Correos. Diríjase a la **ACADEMIA CABALLERO. Calle Santa Bárbara, 4. Apartado 4.087. MADRID.** Aproveche esta magnífica oportunidad, escribiéndonos hoy mismo.

SE NECESITAN

Aprendices y dependientes bar y mujer de limpieza. Interesados presentarse en PUBLICIDAD MENTOR. Carnicerías, 2, 3.º

(R. O. Colocación núm. 758)

NECESITAMOS

Soldadores, Cerrajeros y Aprendices.

Carretera Valladolid, s/n. Emeterio Dobarco Bernal

Apartado núm. 327

(R. O. C. n.º 748)

De Arte

EXPOSICION DE OLEOS DE JESUS AGUIRRE

Se inaugura mañana en los bajos del "Teatro"

Mañana, día 29, será inaugurada en los bajos del viejo Teatro Principal una exposición de óleos del artista Jesús Aguirre. Permanecerá abierta hasta el 9 de Junio próximo.

Jesús Aguirre, que ya el pasado año se presentó ante los burgaleses, obteniendo una muy satisfactoria acogida de crítica y público, exhibirá ahora veinte cuadros, de los que dieciséis son paisajes y el resto bodegones.

M.E.C.D. 2017

usted es muy importante para el BANCO DE VIZCAYA

Usted, empleado como yo, que no entiende los problemas bancarios y pisa un banco muy rara vez. es un cliente muy importante para el Banco de Vizcaya.

Siempre había pensado que tener una cuenta corriente no era para personas como yo. Creía que eso eran cosas para empresas o para personas muy ricas. Hasta que un día el Banco de Vizcaya me convenció de su utilidad. Ahora bien, sinceramente, ¿por qué abrirla en el Banco de Vizcaya y no en otro banco? Pues porque en el Banco de Vizcaya, los clientes como yo, que nos equivocamos en las operaciones, que no sabemos nada de bancos, somos clientes muy importantes.

Vaya a la Sucursal más próxima y compruébelo.

BANCO DE VIZCAYA
Para personas como usted

Aprobado por el Banco de España con el núm. 7.398/4

M.E.C.D. 2017

ROSA DE LOS VIENTOS

LAS AFECTADAS POR EL VIRUS AMOROSO

Por Angeles VILLARTA

LAS enfermedades del corazón y de los vasos sanguíneos, según la teoría del doctor Selve, pueden ser debidas a diversas causas: resultado directo de la vida que llevamos, de la continua preocupación, el miedo, el exceso de trabajo, pero principalmente, sobre todo en lo que atañe a las mujeres, al amor. Por ello nos estimula a que cuando nos guste un muchacho, pongamos en juego todas las artes de seducción, nos asesoremos de la tía Marcedines, que en estas cuestiones es un águila y qué si fracasa todo, lleguemos a la conclusión de que al chico no le importamos nada, lo cual, por raro que parezca, constituye un alivio de la enfermedad, ya que lo peor no es el desengaño, sino la ducha escocesa sentimental de la esperanza y la desesperanza. Esto provoca las tensiones físicas y mentales, que repercuten en aorta, coronarias, aurículas, ventrículos y todo el mapa cardíaco, mechándolo como una carne destinada a la fabricación de albondiguillas.

Que nos afecte más a nosotras que a ellos no significa que estén indemnes a los ataques de Cupido, sino que como son más frívolos y más mariposones, encuentran por sí mismos el remedio al mal, mientras que las muchachas, infinitamente más sentimentales y con un concepto más poético y elevado del amor, tardamos en liberarnos del mal o no nos liberamos nunca.

Esta es una causa que debían tener en cuenta los verdugos de corazones, absteniéndose de enamorar a una muchacha por puro juego o porque les parezca muy divertido hacer el don Juan, pues cuando se dice que Pepe castiga a Manolita no hay que tomarlo en un sentido metafórico, sino real, porque así es verdaderamente, produciéndole una enfermedad cardíaca.

No es lo mismo cuando el chico se desentiende del amor que ha generado en una muchacha, sin haber puesto de su parte nada por enfermarla.

En condiciones normales, nuestros corazones pueden adaptarse a las crisis emocionales o físicas. Pero cuando se produce la tensión amorosa, sólo se puede confiar en que las tropas de choque de nuestro cuerpo vayan a la lucha en la operación Pepe o en la operación Emilio, en la forma de mayores secreciones glandulares que nos refuercen; la presión de la sangre aumenta, el corazón bombea más rápidamente y la persona entera es automáticamente estimulada a hacer frente a la situación, pero en muy pocas ocasiones logran las hormonas la victoria contra la invasión de Emilio o de Pepe, que establecen una pavorosa tiranía sobre el corazón femenino invadido.

La tensión y el apuro se prolongan.

Entonces, si la fémina es sana y fuertemente reflexiva, el sistema glandular inicia una reacción en cadena biológica que, o logra desplazar al intruso, o daña el corazón, los vasos de la sangre o ambas cosas y lo que la naturaleza dispuso como un sistema compensatorio de defensa de la mujer —y del hombre, naturalmente—, viene a ser un círculo vicioso de amplificación que excita progresivamente los estímulos de la enamorada más allá del grado en que los quebranta.

Lo que dista mucho de ser un consuelo para la afectada por el virus amoroso.

Un error de laboratorio cometido hace once años, cuando el doctor Selve, estaba enseñando bioquímica en la Mac Gil University de Montreal, le condujo a este descubrimiento y no descubrió al mismo tiempo América, porque en América precisamente estaba. Que si no, ¡vaya si la descubre!

Para las enfermas de esta clase de males del corazón —dijo—, hay un método de curación infalible y consiste en que se enamore de las muchachas el hombre de quien ellas estén enamoradas.

Si me dicen que el doctor Selve es hermano gemelo de Pedro Grullo, me lo creo a pies juntillos.

Y vosotras también, ¿verdad?

SEÑORITA

ASPIRANTE ADMINISTRATIVO

De 15 ó 16 años con estudios de secretariado

SE PRECISA

Escribir de puño y letra indicando conocimientos y adjudicando fotografía reciente al núm. 628, Publicidad Alas. Almirante Bonifaz, 3. — BURGOS.

(ROC. Núm. 761)

LA HORA DE LA MUJER

MODAS - RECETAS CULINARIAS - CRONICAS - CONSEJOS - BELLEZA

¡TIRELOS UNA VEZ USADOS!

En el plano de las novedades y adelantos domésticos, Suecia se lleva la palma. Ahora se venden en Estocolmo estos cubiertos de plástico especial, para su utilización una sola vez. Tras la comida y para evitar el trabajo de fregarlos al ama de casa, pueden tirarse al cubo de la basura. Fabricados en plan industrial, resultan tan baratos que no merece la pena guardarlos. De la misma manera se venden ya también manteles, bayetas, vasos, botellas, etc. Además resultan mucho más higiénicos. — (Foto FIEL)

EL IMPERMEABLE EN SU VERSION DOS PIEZAS

Por MARIA

EL impermeable ha dejado de ser prenda de invierno y de día de lluvia. Es un atuendo que aparece en primavera y otoño, cuando las jornadas refrescan y hay amenaza de precipitación.

Este puesto lo ha ido conquistando de manera paulatina y segura, gracias a las nuevas formas, a la selección de colorido, a un cuidado cada vez más exigente en la confección.

En la pasada temporada, fueron muchos los confeccionistas que presentaron en el International Rainwear Council colecciones de chaquetas y faldas, o chaquetas con pantalones, realizados en artículos impermeabilizados, de mezcla de algodón y poliester, fáciles y prácticos de lavar, sin necesidad de plancharlos. Estas prendas estaban especialmente pensadas y diseñadas para que la mujer encontrara en ellas el vestido ideal para tantas oportunidades en que hace falta un atuendo elegante, cómodo y de aire deportivo, exigido por la vida en el Mundo actual con sus viajes en avión, sus fines de semana, vacaciones turísticas, paseos, asistencia a actos deportivos al aire libre, etc.

Esta iniciación se ha incrementado en la actualidad y hemos visto en la colección Condal una serie de modelos que proporcionan todas sus posibilidades a esta moda tan agradable.

Así, blusones en toilé de bache, en colores cordel, beige, tabaco con aplicaciones de piel salvaje, en colores azul marino y olímpico, con apliques de piel negra.

Otra modalidad: chaquetas con cinturón en colores vivos, rojo, azul, romesco.

Las de forma sahariana, tan prácticas y cómodas, en tonos beige palo, marrón, virginia y kaki, así como verde murgo o verde militar.

Estas creaciones se adornan casi siempre con botones en metal dorado y se cierran con gruesas cremalleras o broches de presión.

Las faldas, en contraste, son sencillas y copian, en general, la línea de la moda, pero siempre teniendo en cuenta la facilidad y agilidad de los movimientos.

Moda joven para todas las horas, de algo que, hasta hace poco tiempo, únicamente se apoyaba en su necesaria utilidad.

Muy práctico para el deporte el impermeable de grueso popelín, compuesto de chaqueta de cuatro bolsillos y cinturón y falda haciendo juego. Creación de Condal. — (Foto LOGOS)

Impermeable, blusón y falda, en lino popelín de poliester. Broches de metal, creación Condal. — (Foto LOGOS)

LA BELLEZA EN LA COCINA O EN EL JARDIN

Por Guylene GUIDEZ

(De los servicios especiales de "Efe")

EN una época en la que la cosmetología ha hecho tantos progresos que puede ofrecer en el comercio unos productos de belleza fabricados en serie, a precios cada vez más accesibles, parece absurdo aconsejar el empleo de "preparaciones caseras" para cuidar el cutis o los cabellos. No obstante, ciertos productos naturales conservan en su estado puro unas virtudes que los mismos dermatólogos modernos reconocen. Esos productos los encontramos en la cocina o en el jardín y su empleo y preparación es rápido, según unas recetas que han dado pruebas de su eficacia.

PARA LOS CABELLOS

Los huevos dan brillo y vigor a los cabellos. Para los cabellos rubios o pelirrojos se utilizan dos claras de huevo batidas en espuma; para los cabellos castaños o negros, dos yemas batidas. Hay que aplicar un masaje con ellos, después del champú, conservándolos por lo menos cinco minutos y luego aclarar bien con agua tibia.

EL ACEITE DE OLIVA da flexibilidad a los cabellos lacios o terriblemente secos. Antes del champú, se extiende aceite de oliva tibio, con un pincel ancho, raya a raya, por el cuero cabelludo y por los cabellos ligeramente húmedos, impregnando cada mechón desde la raíz hasta la punta. Luego se enrolla alrededor de la cabeza una toalla en turbante, mojada en agua caliente. Cuando la última está fría, se lavan los cabellos aclarándolos en abundancia.

LA CERVEZA da consistencia a los cabellos finos y blandos. Se mezclan mitad y mitad cerveza negra y agua caliente en un recipiente, y se utiliza esta mezcla para aclarar los cabellos al terminar el champú o bien como loción para colocar los rulos mojando bien cada mechón antes de enrollarlo.

PARA EL CUTIS

LAS ALMENDRAS, ricas en aceite azúcar y proteínas, suavizan el cutis seco, dándole aspecto aterciopelado. Se aplastan en pasta, con un poco de leche, 500 gramos de almendras dulces, mondadas. Se va añadiendo poco a poco la leche, un litro y medio total. Se pasa por el tamiz y se hace hervir hasta que quede reducido a la mitad. Esta loción se utiliza cada día. Es excelente para los cutis extremadamente frágiles.

LOS HUEVOS Y LA MIEL, mezclados, permiten confeccionar una mascarilla que conviene a los cutis secos. Se bate una yema de huevo fresco, en una taza, con una cucharadita de las de café, de leche descremada en polvo, una de leche fresca y media cucharada de miel.

EL VINAGRE corrige los desequilibrios químicos de la piel y restablece su capa ácida, que protege contra los microbios. Se mezclan dos tazas llenas de agua caliente, se añaden unas gotas de perfume y se deja enfriar. Esta loción se utiliza para combatir la humedad de la piel y para sanear el cuerpo después del baño.

EL LIMON, muy rico en vitaminas, astringente, blanqueador, conviene especialmente a los cutis grasos, que presentan cierta tendencia a los granitos y a los cutis borrosos y poco lisos. Su aplicación se hace todas las mañanas, con un trocito de algodón embebido en zumo de limón puro o diluído, según la tolerancia, en la mitad o un tercio de agua pura o de leche.

La mayonesa, gracias a la lecitina de la yema dispersada por homogeinización en el aceite, es inmediatamente asimilada por el cutis, al que estimula y rejuvenece. Se hace una mayonesa con aceite de oliva, sin aliñarla, pero añadiéndole dos gotas de formol o una gota de ácido fénico para conservarla dos días. Se aplica durante diez minutos antes del baño, en capa bastante espesa y dando ligeros golpecitos con los dedos. Este tratamiento da unos resultados extraordinarios.

¡¡SOLAMENTE ESTA SEMANA Y...

...UN MILLON DE PESETAS

GRATIS PARA VD.!!

PARTICIPEN EN EL EXTRAORDINARIO SORTEO DE LA

CAJA DE AHORROS DEL CIRCULO CATOLICO

Infórmese y recuerde:

31 DE MAYO

ULTIMO DIA DE ENTREGA DE BOLETOS

Familia que ahorra, familia feliz

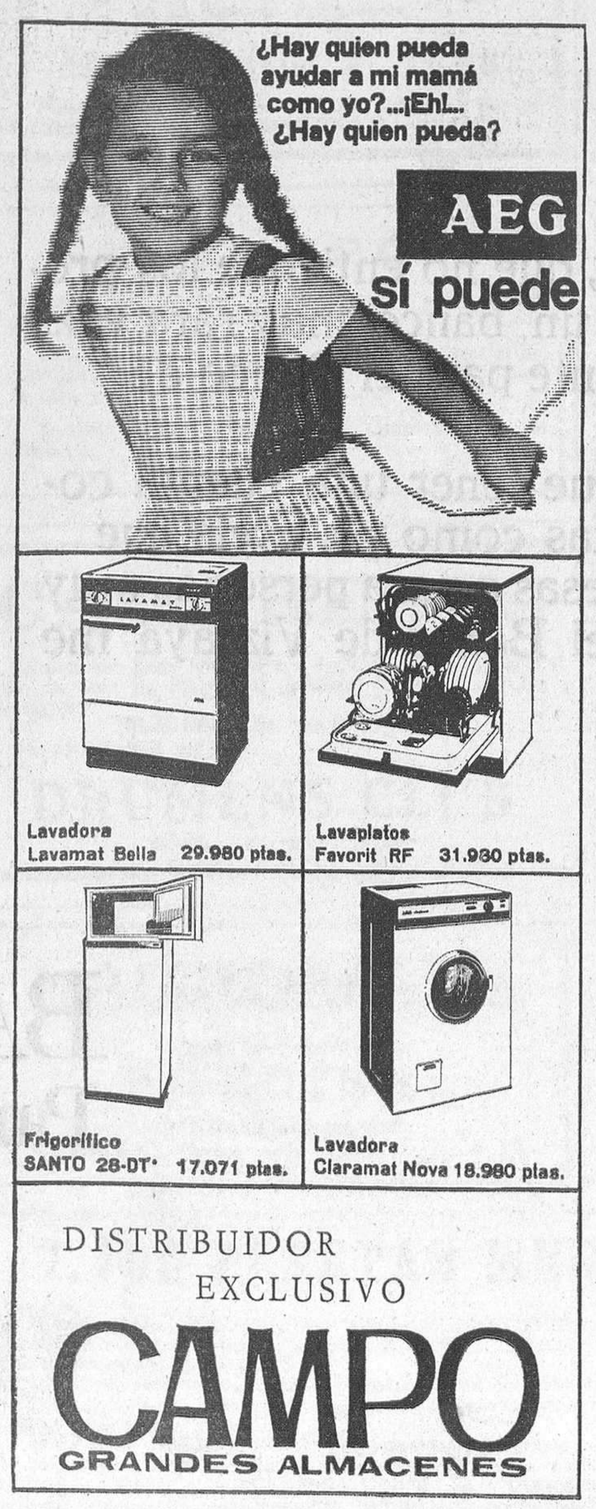

MAGNIFICO LOCAL

PROPIO

ALMACEN O GARAGE

- Situación muy céntrica.
- Máximas facilidades pago.

TELEFONO 20-76-49

M.E.C.D. 2017

BELCHITE, EL PUEBLO QUE NACIO DOS VECES

★ **Puede decirse que después de la guerra, en lugar de reconstruirlo, se construyó otro completamente nuevo**

★ **Cien metros separan la última ruina de la primera casa nueva, como temiendo mezclarse**

★ **Pero la importancia histórica de la localidad no hay que referirla sólo a la gesta de 1937**

A quienes hemos doblado el medio siglo, Belchite nos recuerda partes de guerra, avances, retiradas, calamidades como las de los jinetes del Apocalipsis con sus tormentos de ser y calor, y muerte heroica durante el sitio del alcalde defensor, don Alfonso Trallero, fusil en mano.

Pero no haremos una crónica retrospectiva sobre la guera; queremos olvidar la guerra. Pretendemos pintar, con unas cuantas fotos y otras pocas pinceladas de prosa, qué es Belchite a los treinta y dos años de su epopeya. Vamos a fisgar en ese municipio maño que pasó, con gloria, a la historia. Como si visitáramos Numancia: con curiosidad y con muchísimo respeto.

PUEBLOS VACIOS :-:

Mapa de carreteras a la vista, elegimos la ruta más corta desde Zaragoza que es la peor. La de caminos vecinales que transcurre por el valle de Madrid, a través de Torrecilla de Valmadrid, Valmadrid y la Puebla de Albortón. Camino polvoriento y desierto y pueblos a pique de estarlo. En el primero quedan cinco familias, en el segundo niños, mujeres y ancianos, y en el tercero no hemos entrado porque esta tarde soleada no es propicia a animarnos para patear más aldeas grises y tristes...

Nuestro paseo de cincuenta kilómetros paralelo a lo que fue la vida del tren minero de Utrillas a Zaragoza, casi completamente desmontada ya, nos recuerda otros que hicimos alguna vez por solitarios llanos de Sudamérica. Hay trozos de este paraje que se parecen a aquello. Los esqueletos calcinados de animales, vacas o venados, que se ven de cuando en cuando por aquellas soledades, están aquí representados por montoncitos de traviesas de ferrocarril podridas y abandonadas. La estación que daba servicio ferroviario a Belchite, está desmoronándose como muchas viejas casillas de peones camineros de las rutas españolas.

CONSTRUIDO DE NUEVO :—: :—: :—:

En todo el trayecto nos hemos cruzado con un sólo vehículo. Hemos visto algunos tractores arando en la tierra plana, y algunos cartelitos al borde de los cerros avisando "Vedado de caza". Al salir de una curva vimos a lo lejos un soldado fusil en mano. ¿Sería espejismo? Pero no. No era soldado, sini cazador, y no con fusil sino escopeta. Esá sólo. Ni perro le acompaña.

La gran sorpresa es la entrada en Belchite, porque inmediatamente nos damos cuenta de que no es un pueblo reconstruido, sino construido. Ciudades que se destrozaron en las guerras las hay por muchas partes, y mirando las casas se clasifican instintivamente unas de "antes", otras de "después". Pero aquí no vemos ni una casa de antes. Todo es nuevo, bonito, despejado, armónico y amplio. Tan amplio que estacionamos a placer.

Cae la tarde. Paseamos un rato a pie. Da gusto andar por los anchos soportales y aceras de un pueblo limpio, nuevo, de buen sabor español, aunque... algo severo y triste. Hay muchos grupitos paseando de chicas y mozas, pero no de hombres o muchachos. También de aquí emigran a Zaragoza, a Barcelona, al extranjero.

EL "CASINO DE LOS RICOS" :—: :—: :—:

Sea por atavismo, por timidez o por la escasez de luz, insistimos en buscar a un hombre que nos oriente, pero la prisa nos decide a inquirir de una mujer por un hotel, pensión, posada, fonda o albergue. Y nos contesta que vayamos al "casino de los ricos" que está ahí mismo.

En un edificio moderno, sencillo y limpio, hemos encontrado su cafetería con billares, bar de barra, restaurante y habitación con dos camas, sin baño, pero con palmatoria por si falta la corriente, colchas de cretona con flores y unos retratos familiares de ancianos baturros. En el comedor hay unas alegres pinturas murales, sillas y mesas de tubo niquelado y tapa de plástico, y una cena de ensalada de borrajas, magras de lomo frito con tomate, botella de cariñena, postre y café. Total para cenar y dormir, 275 pesetas dos personas. Este casino está atendido por una familia belchitana de las de antes. Sólo se admiten socios y forasteros.

Si quien lea esto se extraña de lo de las borrajas, le explicaremos que lo mismo nos pasó a nosotros. Porque aunque sabemos lo que significa el agua de borrajas, nunca oímos mencionar "eso", así, en secano. pues bien: se trata de una verdura silvestre que crece espontáneamente en esta comarca sin necesidad de cultivo, cuyos tiernos tallos hervidos y fríos y mezclados con patatas en igual disposición, regado todo con aceite y vinagre, componen un plato suave, sano y agradable.

UN PUEBLO QUE NACIO DOS VECES :—:

A la sobremesa repasamos algunos datos históricos sobre este lugar en cuyo partido judicial y municipio de Fuentedetodos nació don Francisco de Goya. En la antigüedad se llamó Belia, y por aquí murió nada menos que Amilcar Barca. En 1809 las tropas francesas, al mando del mariscal Suchet atacaron la plaza defendida por españoles mandados por Blake, y ganaron ellos. Pero lo serio, lo de real importancia histórica, la gesta de Belchite, fue en 1937, hace exactamente treinta y dos años.

Y por la mañana, fresca y descansados, hemos contemplado con mucha emoción y mucho respeto, la prueba y muestras de todo aquello.

En vez de rehacer un pueblo concienzudamente deshecho, se hizo hacer otro meticulosamente rehecho aquí mismo, al lado. Magnífica idea que aplaudimos. Y he aquí a los dos Belchites, el de antes y el de después, para que el visitante curioso no clasifique casas sino pueblos enteros. Están juntos pero separados. Apenas cien metros hay desde la últma ruina hasta la primera casa moderna. Pero no se tocan ni se mezclan. Son el pasado y el presente sin apenas solución de continuidad. Belchite nació dos veces. — (Hispania Press).

EDUARDO MARTIN

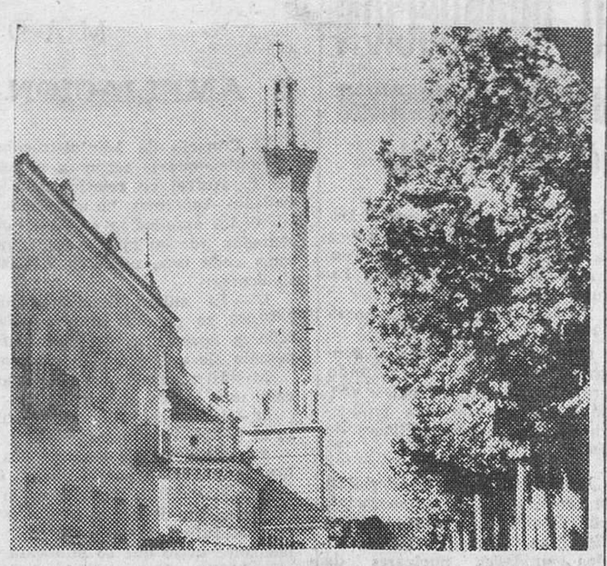

Una calle del nuevo Belchite, con la iglesia al fondo (Foto HISPANIA PRESS)

Revista de Prensa

UN RUMOR "Pueblo" (Página 2). Comentario, de Martínez Reverte

El rumor sostiene que, hace unos quince o veinte días estuvo a punto de producirse la cacareada crisis y que quedó en nada, porque en última instancia, no fue aceptada la lista por quien debía aceptarla. También se habla de una lista con cerca de cien nombres ministrables, que circula a alta escala gubernativa, con toda clase de detalles de los cien nombres y su "curriculum vitae" listo para sentencia.

ACUERDOS QUE SE DEBEN CUMPLIR. "Ya" (Página 27). Comentario.

El presidente del Sindicato Nacional del Olivo se lamentaba de que propuestas aprobadas por el Consejo de ministros no se cumplimentaran. Pero nos parece que ese incumplimiento no es único ni sucede tan sólo en el sector comercial o agrario, aunque preferiríamos equivocarnos. Los acuerdos del Consejo de ministros parece están hechos para que se cumplan. Porque si no, más vale no tomarlos. Y si no se pudieran cumplir, no se deberían haber tomado y habría que decirlo clara y rotundamente. Lo que no tiene sentido es que estén vigentes y no se cumplan.

MEJORAR LA IMAGEN. "La Voz de Avilés". 23-V-69 (Página 9). Artículo de Esteban Greciet.

El ministro de Industria es hombre de quien se dice que está dispuesto al diálogo. Si bien lo anterior es cierto, una cosa es salir a la cancha y otra echar balones fuera. Es muy fácil quejarse de una información deficiente. Es muy fácil decir el socorrido "pregunten, pregunten". Pero a la hora de responder al informador se hace muchas veces, como ocurrió por parte de López Bravo en La Granda, con notoria destemplanza y con mayor preocupación por refutar que por contestar. Si es preciso presentar a la opinión pública la auténtica imagen —al parecer benéfica— del I.N.I., hay que contar con los medios de comunicación social. Si por respuesta se recibe un reproche o una ironía, la imagen de un Ministerio del I.N.I., de la misma persona que contesta, pueden ser desfiguradas.

EL AHORRO Y LAS INVERSIONES. "La Vanguardia Española" (Barcelona) 25 - V -.69 (Página 5). Editorial.

Ahora con el nuevo reglamento de los Bolsines Oficiales de Comercio, el Ministerio de Hacienda ha resuelto adoptar una línea mucho más dinámica y sugestiva. El ideal no se encierra en los estrechos límites de la autarquía financiera. No se trata de encasillar los ahorros en sentido geográfico. Se trata de excitar nuevas disposiciones y actitudes en favor del ahorro, que no se producirían si no existiera una garantía adicional de colocación regional de los ahorros. Se persigue más aumentar el volumen del ahorro que modificar su distribución geográfica.

ESPAÑA Y EL EXTRANJERO

QUINCE AÑOS DESPUES. De "ABC" (Página hueco). Artículo de J. M. de Areilza

El problema de la renovación de los acuerdos de 1953 con los Estados Unidos hay que enfocarlo, a mi juicio, en su contexto actual. En 1953, las circunstancias del Mundo y de España eran diferentes. En 1969 se ha terminado el monopolio atómico. Las bases son un instrumento anticuado e inútil. Los bombarderos estratégicos tienden a desaparecer y con ellos los cazas de protección. Unicamente quedan el submarino porta-missiles y el portaviones nuclear como elementos de actividad ofensiva en la panoplia actual americana. Solamente la base de Rota puede ser útil para esos fines concretos. Util, pero no indispensable. ¿Por qué esa insistencia de cierta Prensa en presentar la negociación como una apremiante necesidad del Pentágono y del Gobierno americano, que quiere una cosa "indispensable" y de "importancia decisiva" para sus intereses sin darnos a cambio el precio que nosotros pedimos? ¿No sería más honesto informar objetivamente, sin poner en este asunto ningún amor propio, ni llamar "compañeros de viaje" a los españoles que no quieren la continuación de las bases? Nadie se va a enfadar en Washington si los acuerdos no se prorrogan; por el contrario, habrá, en general, un clima de satisfacción. Entonces, ¿a quién interesa de verdad la prórroga de estos convenios? ¿A la opinión pública española? Lo dudo mucho. No puede afirmarse que la hipoteca temporal de un territorio sea tema de entusiasmo popular entre los indígenas. Las bases no gustan a muchos.

En alguna parte hemos leído la cifra de 175 millones de dólares como posible contrapartida quinquenal aplicada a la compra de material bélico. A la escala de nuestras importaciones actuales, ese uno por ciento de su volumen global ¿puede justificar la pervivencia de un arriendo en nuestro territorio? Creo que el contexto internacional presente corresponde otro género de convenios, otro lenguaje, otro tono de discusión, un distinto y actualizado diálogo. Aferrarse a un pasado de hace quince años empleando los mismos tópicos es alejarse voluntariamente de la realidad.

ALGO MAS SOBRE LAS BASES. "Diario SP". (Página 5) Editorial

Está claro para todos los españoles que no es posible el alquiler por dinero, o por material bélico, de pedazos de territorio nacional a otra potencia. Está claro que, hasta ahora, nuestras relaciones con Estados Unidos no han mejorado nuestra balanza comercial, no han conseguido que nos traten en la NATO como parece que debe tratarse a un país que por su geografía, su ideología y su ejecutoria tiene derecho a una situación igual a la que disfrutan todos los países del mundo occidental. Está claro que España compromete su seguridad al aceptar una vinculación con Estados Unidos mucho más de lo que la comprometía en 1953. Está claro, en fin, que entre Estados Unidos y España no cabe otra cosa que un tratado entre dos potencias que pactan en pie de igualdad. Por todo ello, no parece que España deba acceder a renovar los acuerdos de 1953, si no queda clara y es aceptada toda esta filosofía.

SAVA 1969

UN AVANCE EN TECNICA Y SERVICIO

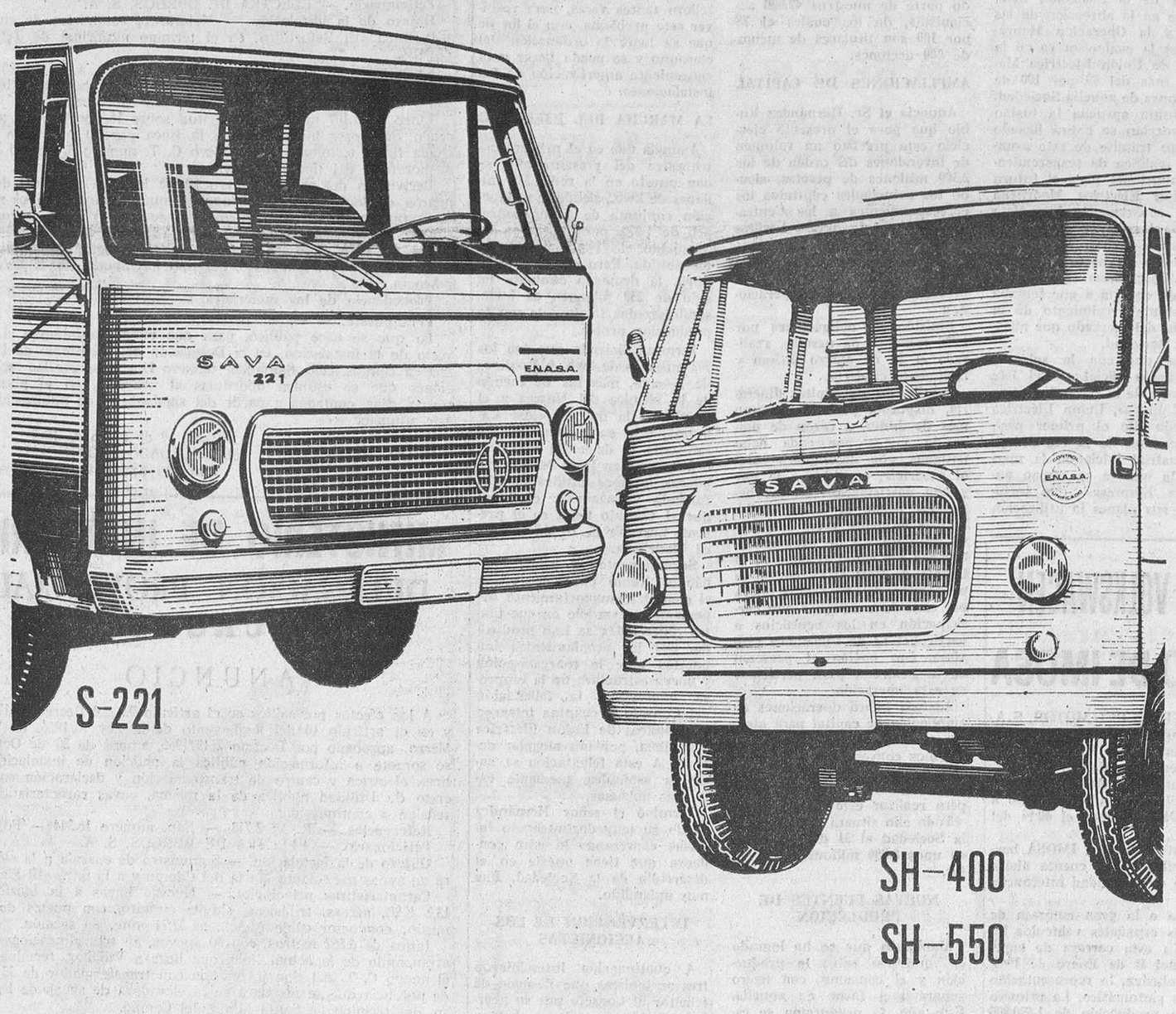

NUESTRA FORMULA PARA EL TRANSPORTE MEDIO

Este "avance técnico SAVA 1969" es consecuencia de la integración ENASA y SAVA. De esta forma ha sido posible responder al desafío tecnológico a que se encuentran sometidos hoy los mercados. La calidad es hoy más que nunca un privilegio de los fuertes. Nuestro "avance" de este año se extiende también a los servicios de postventa y a los repuestos. Por eso, nuestra red de Asistencia Técnica ha sido duplicada.

CONTROL E.N.A.S.A. UNIFICADO
Este sello testifica un avance en técnica y servicio
CONTROL UNIFICADO ENASA

SAVA
SOCIEDAD ANONIMA DE VEHICULOS AUTOMOVILES

S-221
Motor 2,2. 66 C.V. SAE. Cuatro marchas.
Carga útil + caja = 2.325 Kg.
SH-400
Motor 3,8. 77 C.V. SAE. Cuatro marchas.
Carga útil + caja = 4.200 Kg.
SH-550
Motor 3,8. 77 C.V. SAE. Cuatro marchas.
Carga útil + caja = 5.800 Kg.

INSCRIBASE EN LOS CURSOS
que comenzarán el próximo LUNES, a las 5'30 para MUJERES y a las 7'30 para HOMBRES, en

AUTO-ESCUELA BURGALESA

Le ofrecemos trabajo

Digno, seguro y bien retribuído que le permitirá elevar constantemente su nivel de vida, desarrollando interesante gestión de ventas en Empresa moderna e introducida en el mercado.

Ingresos iniciales de 10.000 Ptas., si reúne los siguientes requisitos:

—PRESENCIA AGRADABLE
—FACILIDAD DE EXPRESION
—CULTURA MEDIA
—DINAMISMO
—Y DESEO DE SUPERACION.

Si no conoce la venta, pero le atrae esta profesión, nuestro departamento técnico le asesorará sobre sus posibilidades y si es seleccionado le especializaremos en cursillo gratuito de formación. Si se considera capacitado para esta gestión.

VISITENOS, HOY, de 11 a 1 y de 5 a 7.
Puede ser decisivo para su futuro.
Plaza Alonso Martínez, 7, 7.º 2.ª puerta a la derecha.
SEÑOR VAZQUEZ

M.E.C.D. 2017

EL EJERCICIO DE 1968, TRANSCENDENTE PARA UNION ELECTRICA MADRILEÑA, POR EL INCREMENTO DE SU PRODUCCION

Se ha logrado el equilibrio y aún el superávit, entre producción y consumo

En Junio, ampliación de una por ocho a la par y en Otoño, una por cada doce, liberada

Con numerosa asistencia de accionistas y bajo la presidencia de D. Julio Hernández Rubio se ha celebrado la Junta General de Unión Eléctrica Madrileña.

La Memoria, excelentemente presentada, con fotografías y gráficos en color, recoge los hechos más salientes del ejercicio en el qe se han adquirido acciones de Hidroeléctrica Moncabril por más del 99 por 100 del capital y se ha iniciado el expediente de fusión por absorción.

También en el año, se han integrado en Unión Eléctrica Madrileña sus empresas filiales, lo que ha permitido una adecuada reorganización de las zonas de distribución.

El Jefe del Estado inauguró oficialmente la primera Central nuclear española «José Cabrera», en Almonacid de Zorita. En el mes de Junio, varios Ministros acudieron a la inauguración oficial del Salto de Castrejón. Por otra parte, Hidroeléctrica Moncabril puso en marcha el Salto de Portodemouros. Todo ello ha hecho que el ejercicio de 1968 haya sido memorable para Unión Eléctrica Madrileña.

La energía puesta en red ha sido de 3.150 millones de kwh. y la demanda del mercado llegó a los 2.670 millones de kwh. de los cuales 1.538 fueron abastecidos con producción propia. El cuadro de abonados subió hasta 896.437.

Los resultados del ejercicio dejan un beneficio repartible de 601 millones de pesetas, distribuyéndose un dividendo del 10,50 por 100 libre de impuestos a las acciones ordinarias en función a la fecha de sus desembolsos y del 6,50 por 100 libre a las acciones con interés fijo. Estas pasan a ser de dividendo libre a partir de Enero de 1970.

INFORME DEL DIRECTOR GENERAL D. GABRIEL BARCELO

Sus primeras palabras fueron para calificar de muy importante la variante producida en la Sociedad, en el ejercicio de 1968, en el que se puso en marcha el Salto de Portodemouros, con 76.000 kw., se conectó a la red nacional la Central nuclear de Almonacid de Zorita y empezó sus pruebas el segundo grupo de la térmica de Narcea, con 154.000 Kw.

Detalla producciones y demanda y dice que el mercado propio ha aumentado en 1968 el 12,8 por 100 sobre el año anterior, siendo superior a la media española (12,2 %), e incluso del crecimiento previsto en el Plan de Desarrollo.

En 1967, hubo de adquirirse el 62 por 100 de la energía puesta en red; en 1968 sólo ha sido el 50 por 100; y por primera vez en la historia de Unión Eléctrica Madrileña, se ha exportado en invierno energía a Francia e importado parte de ella en verano, con un saldo exportador de 47,2 millones de kwh., que ha supuesto un ingreso de 37 millones de pesetas.

Explica el programa de nuevas líneas de transporte, centros de transformación y redes de distribución, menos espectaculares que las grandes centrales, pero indispensables y costosos hasta el punto de que en 1968, la distribución ha absorbido inversiones por 600 millones de pesetas.

Dice que el crecimiento del consumo de energía en Madrid se inclina hacia el consumo de baja tensión, casi dos veces superior al consumo en alta. Señala que durante el año 1968, la energía que la Sociedad ha distribuído en Madrid ha sido el doble de la correspondiente a 1962; cinco veces superior a la de 1955; dieciséis veces mayor a la de 1950 y veintidós veces superior a la de 1949. Una idea clara de estos aumentos se ofrece con decir que en la última quincena de 1968, se distribuyó en Madrid, por nuestra Sociedad tanta energía como en todo el año 1950.

Finaliza agradeciendo el diario esfuerzo del personal y la colaboración de los 42.000 accionistas de la compañía, repartidos por toda la Geografía hispana y dice que es justo que reciban la debida compensación a la inversión de sus ahorros.

El Sr. Barceló fue muy aplaudido.

MANIFESTACIONES DEL PRESIDENTE D. JULIO HERNANDEZ RUBIO

Comienza recordando el programa expuesto en la Junta del año anterior, tras el cual, por fortuna, se han alcanzado muchos, por no decir todos, los objetivos señalados. Detalla algunos de los hechos principales en cuanto a la nueva estructura de la Sociedad, deteniéndose en la absorción de las filiales y la Operación Moncabril, tras la cual obra ya en la cartera de Unión Eléctrica Madrileña más del 99 por 100 de las acciones de aquella Sociedad. Si la Junta aprueba la fusión por absorción se habrá llegado al último trámite de este asunto, que califica de transcendente e importante para el futuro de Unión Eléctrica Madrileña y cuya consecuencia inmediata ha sido el reforzamiento de la producción propia, lo que ha contribuído en parte a que se hagan innecesarias las adquisiciones de energía a que forzaba el constante crecimiento de la demanda del mercado que abastece la Sociedad.

Señala que con la solemne inauguración oficial por el Jefe del Estado de la Central nuclear «José Cabrera», Unión Eléctrica Madrileña dio el primer paso en el camino de la era atómica industrial iniciando la marcha a la que ya se suman numerosas Empresas, que incluyen en sus planes la utilización de esta moderna fuente de energía.

Otro hecho destacado fue la inauguración oficial del Salto de Castrejón, cuya central ha llegado a alcanzar producciones de hasta 1,6 millones de kwh. en una sola jornada.

ESTUDIO DEL BALANCE

Comenta las diversas partidas del Balance, fiel reflejo de la profunda transformación que se ha operado en la Sociedad. El inmovilizado ha aumentado en 5.199 millones de pesetas, incremento que corresponde principalmente a las inversiones de la Central nuclear, Central térmica de Aceca, subestaciones y elementos de transporte y distribución. También figura por primera vez la partida de «Combustible Central nuclear», que tiene un importe de 570 millones de pesetas, por la carga del primer núcleo de dicha Central, pendiente de utilización a final de año.

La aportación de las filiales al inmovilizado asciende a 2.023 millones de pesetas.

En el Realizable, el aumento es de 2.588 millones de pesetas, principalmente por la integración en la Cartera de Valores de las Acciones de Hidroeléctrica Moncabril.

En el Pasivo, los recursos propios se incrementan en 5.227 millones de pesetas, de los cuales, 2.928 corresponden a las distintas ampliaciones de capital realizadas y cuyo detalle enumera.

Señala que en la ampliación de capital con cargo a la Cuenta de Regularización, se ofrecieron al personal 85 acciones por cada productor, habiendo aceptado el ofrecimiento más del 95 por 100 de los productores de la empresa y hoy están representados en la Junta formando parte de nuestros 42.000 accionistas, de los cuales el 78 por 100 son titulares de menos de 200 acciones.

AMPLIACIONES DE CAPITAL

Anuncia el Sr. Hernández Rubio que para el presente ejercicio está previsto un volumen de inversiones del orden de los 2.300 millones de pesetas, siendo los principales capítulos los correspondientes a las Centrales térmicas de Aceca, Utrillas y La Robla y a los elementos de transporte y distribución.

Para la finalización se han previsto las siguientes operaciones:

Emisión de obligaciones por 1.200 millones de pesetas, realizada el 31 de Marzo último y fácilmente cubierta.

Ampliación de capital dineraria, dispuesta para el próximo mes de Junio, a razón de una acción nueva por cada ocho antiguas, con desembolso total al suscribir, emitidas a la par y con participación en los beneficios desde el 1.º de Julio.

Posteriormente habrá una nueva adjudicación de acciones liberadas con cargo al saldo de la Cuenta de Regularización, en la proporción de una acción nueva por cada doce antiguas, con participación en los beneficios a partir del 1.º de Diciembre próximo, con opción al personal de la Sociedad para participar en esta operación.

Además habrá operaciones de ampliación de capital para atender al canje de las obligaciones y bonos convertibles que se vayan produciendo, así como a la fusión con Moncabril que se espera realizar este año.

Todo ello situará el capital de la Sociedad al 31 de Diciembre en unos 8.800 millones de pesetas.

NUEVAS FUENTES DE PRODUCCION

Manifiesta que se ha logrado el equilibrio entre la producción y el consumo, con ligero superávit a favor de aquélla. Este año, la producción se estima en unos 4.000 millones de kwh. para un mercado previsto de unos 3.700 millones. Pero, añade, es necesario tener siempre cubierto un programa de nuevos centros de producción que abarque un período de cinco años y aún más. Para cubrir esta demanda, se trabaja en las siguientes instalaciones:

Segundo Grupo de la Térmica Aceca para el verano de 1970, con 625 millones de kwh. para la empresa en año medio.

Para los primeros meses de 1971, primer grupo de la Central térmica de La Robla, con producción de unos 1.350 millones de kwh. Esta Central se construye en colaboración con Hullera Vasco - Leonesa y la Empresa Nacional de Electricidad.

En el primer semestre de 1970 se espera que entre en servicio la Central térmica de Utrillas, en Teruel, que proporcionará 170 millones de kwh. anuales y que se construye en participación con FECSA y Fuerzas Hidroeléctricas del Segre.

Muy importante es la Central de 200.000 kw. de bombeo y acumulación que ha de ser construída sin delación al pie de la presa de Bolarque a consecuencia de las obras del trasvase Tajo - Segura, habiéndose llegado a un acuerdo con el Ministerio de Obras Públicas sobre la construcción de dicha Central y la explotación en el futuro.

Este programa abarca hasta 1974.

Para etapas sucesivas el programa comprende el segundo grupo de la Central Nuclear «José Cabrera», con una producción anual de 3.000 millones de kwh.

Paralelamente se ha decidido la construcción, en colaboración con Sevillana e Hidroeléctrica Española, a terceras partes, de dos unidades nucleares de 500.000 kw. cada una, para entrar en servicio en 1975 y 1976, emplazadas a orillas del Tajo.

Dentro de esta programación a mayor plazo, se prevé la instalación de nuevos grupos en las Centrales de La Robla y Aceca, con lo que Unión Eléctrica Madrileña tendrá abastecido su mercado, por lo menos hasta 1980.

EL PROBLEMA DE LAS TARIFAS

Se pregunta hasta cuándo van a seguir en vigor las tarifas tope unificadas puestas en vigor en 1953, tarifas que ya no guardan relación con la realidad, ya que cuando se pusieron en vigor quedó reconocida la necesidad e incluso el mecanismo para realizar revisiones periódicas. Expone que el actual sistema de tarifar la energía no se corresponde con la idea de desarrollo y que se debe canalizar el consumo en forma más racional y económica para beneficio del bien común, como lo han puesto ya los países más industrializados, e s t a bleciendo las tarifas de fórmulas binomias.

Confía en el buen criterio de la Administración, puesto de relieve tantas veces, para resolver este problema, con el fin de que se logre la ordenación del consumo y se pueda llegar a la conveniente amortización de las instalaciones.

LA MARCHA DEL EJERCICIO

Anuncia que en el primer cuatrimestre del presente año se han puesto en la red 1.359 millones de kwh., siendo la producción conjunta de Unión-Moncabril de 1.070, por lo que se ha adquirido el 21 por 100 de lo distribuído. Pero en el mes de Abril, la demanda conjunta ha sido de 239 millones de kwh., suministrados totalmente con la producción propia.

Termina diciendo que con los 702 millones de kwh. hidráulicos de reserva, más las de carbón de la térmica del Narcea y el uranio de la nuclear «José Cabrera», está suficientemente garantizada la demanda del mercado propio en 1969. Todo lo expuesto le hace ratificar en la fundada y razonable confianza que el Consejo tiene en el presente porvenir de Unión Eléctrica Madrileña.

Seguidamente, el señor Hernández Rubio puso de relieve el ejemplar comportamiento del personal, en un año en que tantas dificultades se han producido, por los acoplamientos impuestos ante la reorganización y nueva estructura de la Empresa, expresando la felicitación del Consejo a cuantos integran los cuadros de Unión Eléctrica Madrileña, por tan singular actitud. A esta felicitación se sumó la asamblea, mediante calurosos aplausos.

Terminó el señor Hernández Rubio su muy documentado informe expresando la gran confianza que tiene puesta en el desarrollo de la Sociedad. Fue muy aplaudido.

INTERVENCION DE LOS ACCIONISTAS

A continuación intervinieron tres accionistas que después de felicitar al Consejo por su acertada gestión, formularon algunas preguntas en torno a las visitas a la nueva Central nuclear, compensación de Ofile y contratación de las acciones en Bolsa, a todas las cuales respondió ampliamente el Presidente Sr. Hernández Rubio.

Acto seguido se dio lectura a las distintas propuestas de acuerdo que se sometían a la Junta, que fueron aprobadas por aclamación, así como el Acta de la sesión, dándose con ello fin a la asamblea, en un gratísimo ambiente de compenetración y solidaridad.

Ahora, con la entrada del VOLKSWAGEN

CRECE EL PRESTIGIO DE IMOSA

Sigue la marcha ascendente de INDUSTRIAS DEL MOTOR, S. A. IMOSA, de Vitoria. Resulta realmente difícil mantener una trayectoria como la suya. Desde su iniciación en el año 1954 ha venido siendo ininterrumpidamente, la primera empresa dentro del mercado de los Vehículos Industriales del mil Kgs. Actualmente representa nada menos que el 70 % de dicho mercado. Y yendo a sectores más amplios, las ventas de IMOSA suponen el 40 % del tonelaje entre 700 y 2.999 Kgs.

Pero lo asombroso es que el crecimiento continúa. IMOSA buscando siempre lo mejor para sus vehículos DKW, cuenta ahora con un nombre que ya es historia dentro de la calidad internacional: VOLKSWAGEN.

Una inquietud acuciaba desde siempre a la gran empresa de Vitoria: el nivel de calidad; ofrecer a los españoles vehículos industriales mejores, siempre mejores... En esta carrera de superación llegó una etapa clave. A partir del 1º de Enero de 1968 VOLKSWAGEN concede a IMOSA, en exclusiva, la representación de sus vehículos para España. El dato es sintomático. La primera empresa europea en automoción, con su producción de 1.550.000 vehículos por año, entra en contacto con la primera empresa española en vehículos de 1 Tm.

Con paso firme «el gigante de WOLFSBURG» va aumentando su participación en IMOSA. Ha visto en ella una empresa moderna, dinámica, que tiene rodando 85.000 vehículos por España y no contenta con esto exporta al Mercado Común, a los países árabes e Hispanoamérica.

Actualmente, VOLKSWAGEN participa con el 50 % del capital de IMOSA. Esto es seguridad de muchas cosas para el comprador de una DKW. Porque ahora, además de los medios y de la asistencia propios de IMOSA, cuenta con los ingentes recursos VOLKSWAGEN y con la confianza que inspiran todas las empresas en las que la gran firma alemana participa. Puede dar como seguro que los controles de calidad se hacen más rigurosos, los métodos de trabajo más modernos y racionales, los materiales más escogidos...

Conviene tomar nota. El panorama del vehículo industrial en España está registrando una auténtica revolución porque ahora, «detrás» de cada DKW marcha el prestigio de VOLKSWAGEN.

moban
MUEBLES
OFRECE A LOS NOVIOS BURGALESES
4 VIAJES DE BODA

BANCO HISPANO AMERICANO

MADRID

AMPLIACION DE CAPITAL

El Consejo de Administración de este Banco, en uso de las facultades que le reconoce el párrafo segundo del artículo 11 de los Estatutos, en relación con el artículo 96 de la Ley de Sociedades Anónimas, ha acordado ampliar el capital social del Banco. Dicha ampliación es de seiscientos millones de pesetas, representados por un millón doscientas mil acciones de quinientas pesetas cada una, números 7.200.001 a 8.400.000, en las condiciones siguientes:

1.ª — El millón doscientas mil acciones números 7.200.001 a 8.400.000 se pondrá en circulación en su totalidad, teniendo los señores accionistas derecho preferente de suscripción en la proporción de una acción nueva por cada seis antiguas que posean.

2.ª — El precio de las nuevas acciones será de quinientas pesetas cada una, o sea, a la par.

3.ª — La suscripción tendrá lugar el día 2 de Junio, cerrándose el 1.º de Julio próximos.

4.ª — El valor de las acciones se hará efectivo en la siguiente forma: cincuenta por ciento en el acto de la suscripción y el cincuenta por ciento restante en la fecha que fije el Consejo de Administración, de acuerdo con lo dispuesto en el artículo doce de los Estatutos, la que se dará a conocer a los señores accionistas mediante aviso que se publicará en el «Boletín Oficial del Estado» y periódicos de mayor circulación.

5.ª — Las nuevas acciones disfrutarán, a partir de 1.º de Julio de 1969, de los mismos derechos que las anteriormente en circulación y participarán en los beneficios sociales en proporción al tiempo y al capital que tengan desembolsado.

6.ª — La suscripción podrá efectuarse en la Central del Banco en Madrid y en todas sus Sucursales, así como en los Bancos de San Sebastián, Herrero y Gijón.

7.ª — A los señores accionistas que deseen ceder la totalidad o parte de sus derechos, se les facilitará el correspondiente documento negociable, pudiendo solicitarlo en las mismas Oficinas indicadas para efectuar la suscripción, previa presentación de los extractos de inscripción. Transcurrido el día señalado para el cierre de la suscripción, el documento acreditativo de derechos quedará sin valor ni efecto alguno.

Madrid, 23 de Mayo de 1969. — El Vicesecretario General, MANUEL OTERO TORRES

MINISTERIO DE INDUSTRIA

DELEGACION PROVINCIAL

BURGOS

ANUNCIO

A los efectos prevenidos en el artículo 9.º del Decreto 2617/1966 de 20 de Octubre, se somete a información pública, la petición de instalación de línea de transporte de energía en A. T. y centro de transformación, cuyas características se señalan a continuación:

Referencias. — R. I.: 2.718. — Exp. número 16.614 — F. 108.

Peticionario. — ELECTRA DE BURGOS, S. A.

Objeto de la instalación. — Mejorar el suministro de energía a la finca «El Retortillo», en el término municipal de TORREPADRE.

Características principales. — Nuevas líneas a la tensión de 13,2 KV., aéreas, trifásicas, simple circuito, con postes de hormigón y conductor cable Al-Ac de 32,71 mm² de sección.

Línea de 1.107 metros de longitud sobre 16 apoyos, que arrancando del poste número 36 de la línea general que llega a la citada finca, terminará en el nuevo C. T. número 3, de 100 KVA. de potencia, del tipo intemperie.

Derivación del apoyo número 10 de la línea anterior, de 594 metros de longitud, sobre 9 apoyos, que terminará en el nuevo C. T. número 4, del tipo intemperie, de 100 KVA. de potencia.

Derivación del apoyo número 7 de la línea existente que llega al actual C. T. número 2, de 11 metros de longitud, que termina en el nuevo C. T. número 5, del tipo intemperie, de 25 KVA. de potencia.

Procedencia de los materiales. — Nacional.

Presupuesto. — 498.567 pesetas.

Lo que se hace público, para que pueda examinarse el Proyecto de la instalación, en la Delegación del Ministerio de Industria en Burgos, calle Santander número 11 y formular las reclamaciones que se estimen oportunas al proyecto, en el plazo de treinta días, contados a partir del siguiente al de publicación de este anuncio.

Burgos, 19 de Mayo de 1969
EL DELEGADO PROVINCIAL,
Eduardo Ramos Carpio

MINISTERIO DE INDUSTRIA

DELEGACION PROVINCIAL

BURGOS

ANUNCIO

A los efectos prevenidos en el artículo 9.º del Decreto 2617/1966 y en el artículo 10 del Reglamento de la Ley 10/1966, de 18 de Marzo, aprobado por Decreto 2619/1966, ambos de 20 de Octubre, se somete a información pública la petición de instalación de línea eléctrica y centro de transformación y declaración en concreto de Utilidad pública de la misma, cuyas características se señalan a continuación:

Referencias. — R. I.: 2.718. — Exp. número 16.344 — F.109.

Peticionario. — ELECTRA DE BURGOS, S. A.

Objeto de la instalación. — Suministro de energía a la elevadora de aguas para Santa María del Campo y a la finca «El Plantío».

Características principales. — Nuevas líneas a la tensión de 13,2 KV., aéreas, trifásicas, simple circuito, con postes de hormigón, conductor cable Al-Ac., de 32,71 mm². de sección.

Línea de 6.862 metros, con 80 apoyos, en tres alineaciones, que arrancando de la actual línea que llega a Villahoz, terminará en el nuevo C. T. del tipo intemperie con transformador de 25 KVA de potencia que se instalará en la elevadora de aguas de Escudero, del término de Santa María del Campo.

Derivación de 340 metros de longitud en una sola alineación, que partiendo del apoyo número 52 de la línea anterior, terminará en el C. T. actualmente existente de la finca «El Plantío» del mismo término municipal.

Procedencia de los materiales. — Nacional.

Presupuesto. — 714.583 pesetas.

Lo que se hace público para que puede examinarse el Proyecto de la instalación, en la Delegación del Ministerio de Industria, en Burgos, calle Santander número 11 y formular las reclamaciones que se estimen oportunas al Proyecto y declaración concreta de Utilidad pública de la instalación, en el plazo de treinta días, contados a partir del día siguiente al de la publicación de este anuncio.

Burgos, 20 de Mayo de 1969
EL DELEGADO PROVINCIAL,
Eduardo Ramos Carpio

MINISTERIO DE INDUSTRIA

DELEGACION PROVINCIAL

BURGOS

ANUNCIO

A los efectos prevenidos en el artículo 9.º del Decreto 2617/1966 de 20 de Octubre y en el artículo 10 del Reglamento de la Ley 10/1966, de 18 de Marzo, aprobado por Decreto 2916/1966 de 20 de Octubre, se somete a información pública la petición de instalación de una línea eléctrica de A. T., y declaración en concreto de Utilidad pública de la misma, cuyas características se señalan a continuación:

Referencias. — R.I.: 2.956. — Exp. número 20.064 — F.118.

Peticionario. — ELECTRA ADURIZ.

Objeto de la instalación. — Mejora del suministro de energía en Medina de Pomar.

Características principales. — Nueva línea a la tensión de 13,2 KV., aérea, trifásica, simple circuito, con postes de hormigón con conductor cable Al-Ac. de 50 mm². de sección.

Tendrá 796 metros de longitud en dos alineaciones, arrancando de la Subestación de transformación actualmente existente en las proximidades de Medina de Pomar, en el Km. 23 de la Carretera Cereceda - Laredo, para terminar en el C. T. existente en Medina de Pomar, denominado «Las Cercas».

Procedencia de los materiales. — Nacional.

Presupuesto. — 145.010 pesetas.

Lo que se hace público para que puede examinarse el Proyecto de la instalación, en la Delegación del Ministerio de Industria, en Burgos, calle Santander número 11 y formular las reclamaciones que se estimen oportunas al Proyecto y declaración concreta de Utilidad pública de la instalación, en el plazo de treinta días, contados a partir del día siguiente al de la publicación de este anuncio.

Burgos, 24 de Mayo de 1969
EL DELEGADO PROVINCIAL,
Eduardo Ramos Carpio

MINISTERIO DE INDUSTRIA

DELEGACION PROVINCIAL

BURGOS

ANUNCIO

A los efectos prevenidos en el artículo 9.º del Decreto 2617/1966 de 20 de Octubre, se somete a información pública, la petición de instalación de línea de transporte de energía en A. T. y centro de transformación, cuyas características se señalan a continuación:

Referencias. — R. I.: 2.718. — Exp. número 20.063. — F. 117.

Peticionario. — D. LORENZO CALVO GIL.

Objeto de la instalación. — Suministro de energía a las instalaciones del peticionario, situadas en BURGOS, Barrio de San Pedro de la Fuente.

Características principales. — Línea a la tensión de 13,2 KV., aérea, trifásica, simple circuito, con poste de hormigón y conductor de 25 mm². de sección.

Tendrá una longitud de 52 metros, en un único vano, que arrancará de la línea principal propiedad de «Electra de Burgos, S. A.», para terminar en el nuevo C. T. del tipo intemperie, con transformador de 50 KVA de potencia.

Procedencia de los materiales. — Nacional.

Presupuesto. — 113.380 pesetas.

Lo que se hace público, para que pueda examinarse el Proyecto de la instalación, en la Delegación del Ministerio de Industria en Burgos, calle Santander número 11 y formular las reclamaciones que se estimen oportunas al proyecto, en el plazo de treinta días, contados a partir del siguiente al de publicación de este anuncio.

Burgos, 23 de Mayo de 1969
EL DELEGADO PROVINCIAL,
Eduardo Ramos Carpio

UNION ELECTRICA MADRILEÑA, S. A.

Dividendo activo

De conformidad con lo acordado en la Junta General ordinaria de accionistas de la Sociedad, celebrada el día 23 de los corrientes, el Consejo de Administración ha dispuesto el pago de un dividendo complementario, libre de impuestos, por el ejercicio de 1968, a las Acciones cuya numeración se relaciona y por la cuantía que se indica:

27,50 Ptas. a las Acciones números:

1 al 5.691.954,
6.261.151 al 6.502.762,
7.153.040 al 7.985.659,
8.083.197 al 11.029.361 y
12.132.299 al 12.318.156

26,143 Ptas. a las Acciones números:

7.985.660 al 8.083.196

16,25 Ptas. a las Acciones números:

5.691.955 al 6.261.150 y
6.502.763 al 7.153.039

13,75 Ptas. a las Acciones números:

11.029.362 al 12.132.298

2,295 Ptas. a las Acciones números

12.318.157 al 13.843.307

El pago de dichos dividendos se efectuará, a partir del día 1.º del próximo mes de Junio, contra cupón número 111, en las oficinas de la Sociedad, Velázquez, 157, de Madrid, todos los días laborables de 9 a 13 horas y en los Bancos Urquijo, Hispano Americano y Aragón, en sus centrales, sucursales y agencias.

Madrid, 24 de Mayo de 1969.— EL CONSEJO DE ADMINISTRACION.

UNION ELECTRICA MADRILEÑA, S. A.

Aumento de capital

El Consejo de Administración de esta Sociedad, en uso de la autorización que le ha sido concedida por la Junta General de accionistas celebrada el día 23 de Mayo del corriente año y de conformidad con lo previsto en el párrafo sexto del artículo 5.º de los Estatutos sociales, ha tomado el acuerdo, en la sesión de 23 de Mayo de 1969, de aumentar el capital social emitiendo y poniendo en circulación 1.782.555 Acciones ordinarias, números 14.260.442 al 16.042.996, ambos inclusive, de 500 pesetas nominales cada una, al portador, representativas de un capital de 891.277.500 pesetas, ofreciéndose dichos títulos en suscripción preferente a los tenedores de las Acciones números 1 al 14.260.441, con arreglo a las siguientes condiciones:

1.ª — La suscripción quedará abierta el día 1.º de Junio de 1969, cerrándose el 30 del mismo mes y año.

2.ª — Los derechos de suscripción se establecen en la proporción de una Acción nueva por cada ocho antiguas, contra cupón número 112, habilitado exclusivamente para este objeto, o en su lugar los resguardos expedidos por las Juntas Sindicales de los Colegios de Agentes de Cambio y Bolsa de Madrid, Barcelona y Bilbao.

3.ª — El tipo de suscripción será a la par, o sea, 500 pesetas por Acción, siendo a cargo de la Entidad los gastos de emisión correspondientes.

4.ª — Los señores accionistas abonarán en el momento de la suscripción el importe nominal del título (500 pesetas).

5.ª — Los nuevos títulos disfrutarán de los mismos derechos y obligaciones que los que se hallan en circulación, de dividendo libre, participando en los resultados económicos de la Sociedad a partir de 1.º de Julio de 1969.

6.ª — Se solicitará de las Bolsas de Comercio de Madrid, Barcelona y Bilbao la admisión a contratación y cotización oficial de las Acciones que se emiten.

7.ª — Han sido autorizados para intervenir en esta suscripción los Bancos Urquijo, Hispano Americano y Aragón y sus sucursales y agencias.

Madrid, 24 de Mayo de 1969.— EL CONSEJO DE ADMINISTRACION.

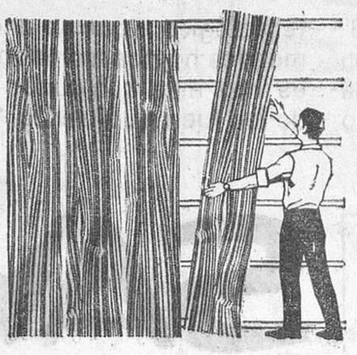
Lamichapa®
madera dispuesta para decorar
DISTRIBUIDOR:
ALMACENES CAMARA
San Pedro y San Felices, 22 - telf. 20-11-22
BURGOS
DUPLEX
San Julián, 7 - telf. 20-43-51
BURGOS
LLAMENOS Y LE VISITAREMOS EN SU DOMICILIO

M.E.C.D. 2017

En Bogotá se firma el Pacto Andino del Pacífico, que aspira a formar en once años el primer Mercado Común americano

Graves disturbios en Colombia, como expresión de protesta por la visita de Nelson Rockefeller

Perú decide retirar las misiones militares USA

Bogotá (Efe).—Cinco países hispanoamericanos se comprometieron anoche en el más ambicioso programa de integración económica para constituir en once años un Mercado Común para una población que hoy supera los 53 millones de habitantes.

Representantes presidenciales de Bolivia, Ecuador, Chile, Perú y Colombia, suscribieron en el Palacio de San Carlos, sede del Gobierno, el Pacto Andino del Pacífico, dando así oficial iniciación al plan de integración que conducirá a un arancel externo común y a un audaz impulso a la industrialización de la zona.

GRAVES DISTURBIOS EN COLOMBIA

Bogotá (Efe).—Violentos disturbios estallaron esta tarde en las principales ciudades del país, como expresión de protesta por la visita que hoy iniciará a esta capital el gobernador de Nueva York, Nelson Rockefeller. Las autoridades calcularon que, por lo menos cien personas han resultado heridas o lesionadas, entre policías, y manifestantes.

La ola de violencia estalló esta madrugada, cuando grupos de jóvenes, entre los que figuraban estudiantes, atacaron a una patrulla de la Policía que iba a establecer un cordón de vigilancia en la zona donde se halla la Universidad nacional. Los extremistas lanzaron piedras y ácidos contra los agentes. Seis policías resultaron heridos de consideración en este ataque, según se ha informado oficialmente.

Grupos de estudiantes revolucionarios lograron secuestrar a un teniente de la Policía, al que rociaron de gasolina, prendiéndole fuego. El oficial pudo despojarse de las ropas en llamas, aunque sufre quemaduras de gravedad.

Al reforzarse las medidas de orden público, los agentes de la Policía tuvieron que sostener una batalla campal, a pedradas, con grupos de estudiantes revolucionarios. Los policía, protegidos con cascos y escudos obligaron finalmente a los extremistas a refugiarse en residencias estudiantiles.

En Barranquilla una mujer recibió una pedrada en la cabeza a consecuencia de la cual ha perdido un ojo.

Los estudiantes desfilaron por las vías céntricas de la ciudad en ruidosa manifestación e incendiaron banderas de Estados Unidos.

El Gobierno ha puesto en estado de alerta a las fuerzas militares. En Bogotá se estableció esta tarde el más severo patrullaje militar por las principales vías de la ciudad.

ROCKEFELLER CONSIDERA DESAFORTUNADA LA EXCLUSION DE PERU EN SU VIAJE

Washington (Efe). —Después de una entrevista con el presidente Nixon, el gobernador de Nueva York calificó de "desafortunado", el hecho de que Perú no figure en su itinerario.

Dijo que no había habido progresos en la solución de la disputa norteamericana con Perú por la expropiación de la "International Petrobum Company" ni en lo de la zona de pesca. El gobernador de Nueva York que parte hoy para su segundo viaje a Latinoamérica por encargo de Nixon ha manifestado que la reciente reunión de la CECLA en Santiago fue maravillosa y que de ella "pueden salir algunas ideas interesantes para el futuro".

Más adelante dijo que Iberoamérica había hecho grandes progresos en los últimos años en el campo de la educación.

PERU DECIDE RETIRAR LAS MISIONES MILITARES YANQUIS

Lima (Efe).—La Cancillería peruana entregó ayer tarde una nota al embajador norteamericano Wesley Joens en la que se anunciaba la determinación del Gobierno sobre la retirada de las misiones militar, naval y aeronáutica, debido a la violación del convenio bilateral de ayuda militar firmado por ambos Estados en 1952, informó aquí un portavoz autorizado del Ministerio de Relaciones Exteriores.

REGRESA A MIAMI EL ULTIMO AVION SECUESTRADO

Miami (Efe-Reuter). — Un avión de pasajeros norteamericano, que fue secuestrado ayer llevando catorce pasajeros y seis tripulantes regresó a últimas horas del día de hoy a Miami, sin los tres secuestradores.

Con éste se elevan a 27 el número de aviones desviados a Cuba en lo que va de año. Diez de ellos han sido norteamericanos.

MALA COSECHA DE AZUCAR

La Habana (Efe).—Durante el discurso pronunciado por Fidel Castro en esta capital, con motivo de la fusión del Instituto de Recursos hidráulicos con el "DAP", el primer ministro cubano dijo que la actual cosecha de azúcar no será suficiente para abastecer las necesidades nacionales.

EN CHILE BUSCAN UN AVION EN EL QUE VIAJAN ALTOS JEFES POLICIALES

Santiago de Chile (Efe).—En las primeras horas de hoy comenzó de nuevo la búsqueda del avión que con altos jefes policiales se encuentra perdido desde la tarde de ayer, cuando volaba de la ciudad de Puerto Monte, a esta capital.

Los esfuerzos han resultado infructuosos sobre todo por el hecho de que en el sector en que podía haber caído el aparato está siendo afectado por un temporal de vientos, lluvias y nevadas.

En el avión viajaban el director general de la Policía Civil chilena, Emilio Oelckers Hollstein; el coronel Osvaldo Stange, director del Instituto superior de Carabineros; un hijo de éste, de 18 años; el subinspector de investigaciones, Fernando Formas, y el capitán de carabineros, Tomás Martínez, este último piloto de la aeronave.

Campesinos de Curacautín, informaron haber sentido sobrevolar un avión a no menos de 30 kilómetros al Norte de esa localidad, en muy malas condiciones, ya que en esos momentos arreciaba el temporal. Posteriormente, sintieron como una caída del aparato.

¡¡AGRICULTORES!!

Cosechadoras nuevas "EPPLE", inigualables en limpieza. Se admiten cambios de usadas, trilladoras, tractores, etc.

MARIANO DEL HIERRO
General Mola, 97. Teléfono 389
HARO (Rioja)

El viernes estreno de «El hueso»

Asistirá a la sesión de gala el director del film Antonio María Giménez Rico

El próximo viernes, en sesión de gala, se estrenará en nuestra ciudad, en el cine «Tívoli» la película «El hueso» del joven director cinematográfico burgalés don Antonio María Giménez Rico.

La sesión de gala, a la que asistirán el director y algunos de los artistas del film, tendrá lugar a las once de la noche, con asistencia de personalidades burgalesas .

Reunión nacional de lugartenientes de la Guardia de Franco

Asiste don Avelino García

En la mañana de ayer, en la Secretaría General del Movimiento se celebró una extensa jornada de trabajo en la que tomaron parte todos los lugartenientes provinciales de la Guardia de Franco, asistiendo por Burgos don Avelino García. En la mañana de hoy, los lugartenientes serán recibidos por el ministro secretario general del Movimiento.

Lea usted DIARIO DE BURGOS

MUNDO LABORAL

Pamplona (Cifra).— Más de setecientos trabajadores de la factoría "Super-Ser" se encuentran hoy en inactividad laboral voluntaria.

Esto se debe a que los obreros no están conformes con el plazo que la dirección de la empresa ha fijado para el estudio del aumento de percepciones económicas pedidas por los productores. En una reunión de la dirección con el Jurado de Empresa, éste presentó la propuesta en la que pide un aumento de 56 pesetas diarias. La dirección, por su parte, presentó las siguientes conclusiones:

Primera.— Tratar con las autoridades laborales sobre estos aspectos.

Segunda.— El cinco por ciento, hacerlo extensivo a los valores de la prima actual, es decir, que las tarifas van a ser aumentadas en un 5,9 por ciento.

Tercera.— Asegurar la productividad y obtener un aumento.

Cuarta. — Independientemente, hacer un estudio para ver si a la empresa le permiten hacer otro aumento.

El punto de dar un plazo para el estudio de un posible aumento, fue aceptado, en principio, por el jurado, pero los trabajadores, cuando aquél les informó, ya habían parado.

El Jurado de Empresa ha tenido varias reuniones con los obreros, en las que después de examinar todos los puntos expuestos, han decidido proseguir en su actitud.

LA SITUACION EN "ALFA"

Eibar (Guipúzoca) (Cifra).- La inactividad laboral que se produjo ayer en la fábrica "Alfa", de Eibar, por discrepancias internas relacionadas con el convenio colectivo, continuó hoy parcialmente. Después de la anunciada reunión entre los consejeros y los jurados de empresa, los empleados de administración y los especialitas, un treinta por ciento del total de productores aproximadamente, reanudaron el trabajo, mientras que el resto continúa la inactividad.

SE PRECISAN PEONES
TECZONE ESPAÑOLA, S. A.
Calle Cuarta. Gamonal (Burgos) Teléfono 202660
(ROC. Núm 748)

Se vende máquina
Automática de Serigrafía de plataforma de 1 × 0,50
Razón: Duquesa de la Victoria, número 28, bajo. LOGROÑO.

GUIA FACULTATIVA

JOSE LUIS RICA RICA
TOCOGINECOLOGO
Consulta: 12 a 2 y 4 a 6
Vitoria, 21, 1.º
Teléfonos 201865 y 204771

A. LOPEZ GOMEZ
GARGANTA, NARIZ Y OIDOS
Consulta de 11 a 2
Espolón, 28 — Teléfono 203577

S. IÑIGO
MEDICO OFTALMOLOGO
Consulta de 11 a 2 y de 6 a 7
Laín Calvo, 17, 1.º Telf. 209923

JOSE MARIA ARAGÜES
MEDICO ODONTOLOGO
Queipo de Llano, 2
Teléfono 205378

Dr. BAÑUELOS
OCULISTA
Plaza Mayor. — Teléfono 201066

José M.ª Rodríguez Orive
ODONTOLOGO
Avenida del Cid, 10 (FEYGON)

Alonso Bañuelos
OFTALMOLOGO
Espolón, 2 — Teléfono 209349

R. PLASENCIA
OFTALMOLOGO
Del Hospital Militar
Consulta de 1 a 2 y de 5 a 7
Vitoria, 30 — Teléfono 206591

Jesús Buitrago Morote
CARDIOLOGO
Sanjurjo, 9 — De 12 a 2

F. MARTIN MARASSA
MEDICO ODONTOLOGO
Madrid, 4, 1.º derecha
Teléfono 203119
Consulta de 4 a 8

JOSE ALONSO
MEDICINA INTERNA, CORAZON y NUTRICION, RAYOS X
Consulta de 12 a 2 y de 5 a 7
Espolón, 24, 2.º Telf. 201912

JERONIMO IGLESIAS
MEDICO DENTISTA
RAYOS X
Vitoria, 141-1.º (Juan XXIII)

M. A. RUIZ DE TEMIÑO
DENTISTA
San Juan, 8, 3.º. Telf. 204370

P. Varona Gómez - Acedo
TRAUMATOLOGIA, CIRUGIA ORTOPEDICA Y REHABILITACION
Aparicio y Ruiz, 3, 7.º
Teléfono 204454
De 12 a 2 y horas concertadas

GOMEZ FRANCO
MEDICO DENTISTA
RAYOS X
Avenida del Cid, 34, 1.º C
Consulta de 10 a 2 y de 4 a 7

J. M. FRANCES
Medicina interna, Rayos X
Consultas de 10 a 1 y de 5 a 6,30
Plaza de Vega. Telf. 205446

A. GOMEZ LOPEZ
CORAZON Y PULMON
Del Hospital Militar
San Cosme, 2. Telf. 205590

JOSE CARAZO
PARTOS y ENFERMEDADES DE LA MUJER
De Hospital de Barrantes y Cruz Roja
Vitoria, 31 — Teléfono 203591

F. Infante Abajo
MEDICO DENTISTA
Laín Calvo, 20, 2.º
Teléfono 200346

JESUS SANCHEZ MARTIN
MEDICINA INFANTIL
Puericultor de la S. S. por oposición
Vitoria, 56, 1.º — Telf. 202916
Consulta a las 12 y horas concertadas

Dr. RENEDO
CIRUGIA, VIAS URINARIAS
Concepción, 15, 2.º
(De 11 a 1)
Teléfono 207376

J. M. Movilla Cuadrado
Especialista del sistema nervioso. Electroencefalografía. Exploraciones especiales de cerebro por medios radiográficos
Consulta de 12 a 2 y horas concertadas (excepto sábados)
Concepción, 17. Telf. 200914

M. SANCHEZ DUEÑAS
Medicina y Cirugía de Sistema Nervioso, Cráneo y Columna Vertebral, Electroencefalografía
Calle Calatravas, 3, 1.º derecha
Consulta de 4 a 6
excepto sábados

V. Ojeda Carcedo
APARATO DIGESTIVO Y NUTRICION
Metabolimetría
Consulta de 10 a 1 y de 4 a 6
Análisis clínicos — Rayos X
Vitoria, 20, 1.º — Telf. 203667

AGUSTIN RIVAS
PARTOS, ENFERMEDADES y CIRUGIA DE LA MUJER
Avenida del Cid, 6, 5.º A
Teléfono 203832

Arias Martínez Mata
CARDIOLOGO
Alonso Martínez, 7
Teléfono 200393

I. LOPEZ SAIZ
ENFERMEDADES MENTALES Y NERVIOSAS
Consulta de 12,30 a 3
Plaza de Santo Domingo de Guzmán, 8, 1.º

Ramón Llorente
Especialista en huesos y articulaciones
Consulta de 1 - 2,30, excepto sábados.
Queipo de Llano, 2, 4.º, izq. (Junto Plaza Mayor).
Teléfonos 201702 - 202165.

Gafas sol graduadas
Colores de moda
OPTICA IZAMIL
LAIN CALVO, 28

L. RODRIGUEZ PASCUAL
Enfermedades de la piel
Consulta de 1 a 2 y de 6 a 7 tarde — San Pablo, 6-4.º — Telf. 202946
DEPILACION ELECTRICA DEFINITIVA

INSTITUTO MEDICO DE RECUPERACION
Médico Rehabilitador: A. MARTIN COBOS
POLIOMIELITIS — HEMIPLEJIAS — REUMATISMOS
ACCIDENTES DE TRABAJO
Plaza de José Antonio, 2 — Teléfono 20 34 87

A. BENITO BRAVO
Médico Dentista
BURGENSE, 22

RICARDO CUEVA
GARGANTA, NARIZ Y OIDOS
Nuevo edificio San Lesmes
18, 5.º A — Teléfono 201721

M. CALVO PINILLOS
Aparato respiratorio, Corazón, Bronquios, Electrocardiografía, Espirografía, Ventiloterapia y RAYOS X
Calle Vitoria, 27. Telf. 200308

DOCTOR MIGUEZ
APARATO DIGESTIVO
Santander, 6

J. MARTIN PARDO
PULMON Y CORAZON
Héroes de la División Azul
3, 1.º, D — Teléfono 204166

Benigno Andrade Loma
MEDICO
ANALISIS CLINICOS
Plaza Calvo Sotelo, 9
Teléfono 205545

José M. de Sebastian
MEDICO
ANALISIS CLINICOS
TRANSFUSIONES
Vitoria 19, 2.º — Telf.: 203780
Héroes del Alcázar, 1, 5.º
Teléfono 207063

DOCTOR GARZON
PARTOS Y ENFERMEDADES DE LA MUJER
ESTERILIDAD
Plaza de San Fernando, 3-1.º
Teléfono 201657

CARLOS ESCUDERO ESTEVEZ
TOCOGINECOLOGIA
Consultas de 12 a 2 y de 5 a 7
San Lesmes, 3 — Telf. 207217

Dr. V. MATEOS LOPEZ
CIRUGIA GENERAL, TRAUMATOLOGIA, HUESOS, ARTICULACIONES, RAYOS X
Avenida del Cid, 8, 2.º
Teléfono 202254

CARLOS RODRIGUEZ
OCULISTA
CIRUGIA OCULAR
Héroes del Alcázar, 1, 5.º
Teléfono 207063

J. Villaquirán García
Médico Estomatólogo del Hospital Militar
Consulta de 1 a 2 y de 4 a 6
San Pablo, 20, 1.º
Teléfono 206593

TRIPLE POTENCIA PROTECTORA

ZZ cobre triple

EL ZZ-COBRE TRIPLE compuesto por tres fungicidas:
- PARZATE: de rápida acción
- COBRE METAL: de largo poder residual, y
- MANZATE: de amplio espectro

le asegura una PROTECCION TOTAL para sus cultivos, porque:
- Combate eficazmente el MILDIU, la ANTRACNOSIS, el REPILO y otros HONGOS menores
- Es de cómoda aplicación
- Y es COMPATIBLE, en tratamientos conjuntos, con numerosos pesticidas

¡Agricultor!: trate sus VIÑAS Y PATATAS con ZZ-COBRE TRIPLE

¡El fungicida de triple acción!

Solicite información a:

Jaime Goñi - José María Ordoño, 4 - Tel. 20 80 52
BURGOS
Cesidio Hontorio - Heras de San Francisco
ARANDA DE DUERO
Casa Pepe (José Gil) - Tel. 137
BRIVIESCA
Hijos de Patricio Salazar - Tel. 16
MEDINA DE POMAR
Eladio López - Santa Teresa, 23
MIRANDA DE EBRO

zeltia agraria, s. a.

ZELTIA AGRARIA PARA UNA AGRICULTURA MAS SANEADA Y MAS RENTABLE

M.E.C.D. 2017

ANUNCIOS ECONOMICOS

Estos anuncios se reciben en nuestra Administración (Calle Vitoria, 13 - Teléf. 207148), de NUEVE de la mañana a UNA Y MEDIA de la tarde y de CUATRO a SEIS Y MEDIA de la tarde, así como en todas las Agencias de publicidad.
PRECIO: 10 pesetas hasta diez palabras. Cada palabra más, una peseta.

Alquileres

ALQUILO máquinas escribir, sumar y calcular Crespo. Plaza Alonso Martínez, 7. Principal.

ALQUILO piso amueblado, teléfono 208521.

ALQUILO piso 4 habitaciones y baño, cocina grande amueblado por temporada Cantero Concepción 2.

ARRIENDO locales comerciales en calle Vitoria de 10 a 20 metros cuadrados cada uno. Cantero Concepción 2.

ARRIENDO locales en calle Vitoria para Cafeterías. Pastelerías y toda clase de comercio. Cantero Concepción 2.

SE ALQUILAN pisos nueva construcción, uno de ellos amueblado, en zona residencial el Carmen. Informes teléfono 208724.

SE ALQUILA pequeño chalet amueblado en la Castellana, temporada verano o permanente. Informes San Agustín n.º 7, 4.º, izquierda.

ALQUILO dos pisos estrenar cuatro habitaciones, modernos, todos servicios, comodidades, sol, terrazas, junto Academia Ingenieros, teléfono 207273.

SE ALQUILAN 50 metros cuadrados propio oficinas, céntrico, teléfono 202045.

ARRIENDO local comercial y vivienda, zona Vadillos. Informes, teléfono 205353.

SE ALQUILA Avia, 2.500, trabajo fijo, informes esta Administración.

ALQUILO local económico, informes Fuentecillas 13, interior.

ALQUILO piso frente 1.000 Viviendas, nuevo, con mejoras, razón, teléfono 204390, mañanas.

SOLO temporada verano, se alquila piso céntrico, razón, San Pablo 37 (Farmacia).

ALQUILO piso amueblado, Pisones 15, 2.º, derecha, tel. 202383.

ALQUILO habitación y cocina, Pisones 22, 4.º, centro (tardes).

SE ALQUILA piso amueblado, Tesorera, 6, 3.º, izquierda.

SE ALQUILA piso amueblado, pequeño, informes, Villalón, 3. Panadería.

SE ALQUILAN camas o pensión económico y se alquilan o venden pisos amueblados, teléfono 205312.

ALQUILO piso amueblado, cuatro habitaciones, barato, razón, Sedano, 11, 4.º, centro.

SE ALQUILA chalet amueblado y con calefacción, informes, Luis Lozano, Paseo de los Pisones, 5, 3.º, exterior.

NECESITO piso alquiler con calefacción central. Razón, mañanas, Antonio González Chamorro, teléfono 207240.

DOS pisos, 3 y 4 habitaciones, baño, cocina, comedor. Paseo Fuentecillas. Prigo, 2.750 pesetas.

PLANTA comercial, 120 metros. Mucha altura en Paseo Isla o Fuentecillas.

¡PROPIOS! Para restaurante, cantinas, farmacias, tiendas comestible, locales 100 a 200 metros, pegando Fernán González. Prigo, Moneda 13.

EN piso comercial céntrico alquilo despachos. Informes, tel. 209784.

ALQUILO piso lujo estrenar, o dos departamentos. Informes, Aparicio Ruiz, 3, portero.

ALQUILO dos habitaciones una derecho cocina y otra dormir, a señora o señorita de 30 a 40 años, tel. 203174, tardes.

ALQUILO piso nuevo, 3 habitaciones, Valentín Jalón, 11, 5.º, derecha.

Automóviles y accesorios

ALQUILER sin conductor, nuevos: Seat 1.500, 850 coupé, 600-D, Renault 10 y Renault 8, Morris y M. G. 1.000. «Servi Auto». Sanjurjo 9. Teléfono 207716.

ALQUILER sin conductor: Seat-1.500, Simca, 600-D. —GARAJE TURISMO. Calle Vitoria, 20.

COCHES sin conductor alquilamos: Seat 1.500, 600-D, 850, nuevos. Almirante Bonifaz 24, 1.º Teléfono 202904.

SE ALQUILAN coches sin conductor. San Juan 19 y Pisones 13. Teléfonos 203142 y 201147.

AUTO SPORT. Alquiler coches sin conductor, nuevos. Avisos teléfono 200138.

AUTO ESCUELA «Rivar». Alquiler sin conductor: 1.500 lujo, 600-D. Briviesca. Teléfonos 58 y 92.

MOTORAMA. Servicio permanente de grúa. Con nosotros hasta el taller de su preferencia. Asunción de Nuestra Señora, 1. Telf. 203364.

COCHES alquiler sin conductor: 600-D, 850 coupé, 1.500, 124 y «MG», totalmente nuevos. Autos Flen. Garaje San Pedro Cardeña, 90. Teléfonos 208072 y 201874.

AUTOS-ALQUILER «Blanco». 600-D, 850 Coupé, 124 (nuevos). Garaje Barriada Illera, B. 69. Teléfono 205638. Informes, Calzadas 48, Bajo.

GAMONAL 228 vende 4-F, furgoneta buen estado y precio, todo tipo de coches ocasión. 600 y D.800, Gordinis, Dauphines, revisados y facilidades de pago.

LIQUIDAMOS varios camiones y furgonetas gas-oil y gasolina, revisados, procedentes de cambio por nuevos. Avia. Vitoria, 10.

SE VENDE coche Fiat 1.100, en perfecto estado. Razón, Garaje San Julián. Calle San Julián, 11, 13. Burgos.

EXCURSIONES viajes. Microbuses Europa, coches hasta 25 plazas. Teléfono 208551.

VENDO «Seat 600-D». Buen estado. Servi-Auto. Sanjurjo, 9.

VENDO Lambretta 150. 18.000 km. Elec-Auto, Avenida del Cid, 80.

M-G como nuevo, Seat 1.500, vendo facilidades, San Julián 3, 1.º, D.

VENDO moto, Lambretta 150, recién reparada, Fernán González, 5, 4.º, A. (tardes, 6 a 7,30), teléfono 202206.

SE VENDEN furgonetas y berlinas Citroen 2 CV., revisadas. Normas fábrica. Sanz Pastor, 6.

VENDO Mobylette, seminueva, barata y televisión Marconi, seminuevo, 8.000 pesetas, 3.ª Manzana n.º 149. Gamonal.

COUPE 850; Seat-1.500, 600-D a elegir, todos magnífico estado. Furgonetas 2 CV, como nuevas, 4-L a elegir. Camiones Ebro, varios; Pegaso 165, 1.060-L. Facilidades. Horacop. Bar Pozano.

VENDO coche Seat 600 D, y 850, Tesorera, 4, teléfono 207957.

VENDO autobús muy barato indicado para transporte a fábricas. Mateo Cerezo, 7, teléfono 205888.

VENDO Gordini, Berlina, 2 HP y 600-D, calle Madrid, Casa Ayala.

Colocaciones

GANE sueldo su domicilio. Apartado 14.742 Madrid.

SE NECESITAN oficiales mecánicos de primera, segunda y tercera, para automóviles y camiones. Razón teléfono 209725. (R. O. C. 480).

SE NECESITA chica para 2 personas. Teléfono 201338, llamar de 10 a 1.

SE OFRECE pintor empapelador, especializado. Rapidez y garantía. Vea muestras a domicilio, sin compromiso. Juncuas. Teléfono 207606.

SE NECESITA chica buenos informes. Avda. Cid 34, 1.º, C.

CHICA para matrimonio y dos niños, se necesita. Sueldo espléndido. Razón: Flores Sabadell. Martínez del Campo, 3.

¿QUIERE colocarse mejor? Enviamos 2.000 ofertas trabajo seleccionadas, reembolso 75 pesetas. Apartado 12229 Madrid. (Publicación autorizada Ministerio).

NECESITO chica o señora, para cuidar niños. Miranda, 5, 5.º, Izq.

SEÑORA-señorita ¿Necesita dinero para ayudar al presupuesto de su familia? Si usted dispone de algunas horas libres, nosotros tenemos la oportunidad que necesita. Distribuyendo los fabulosos productos Avon. Llame al teléfono 208584 de Burgos (Srta. Gloria), de 9 a 13 horas, o escriba al apartado 14.875 de Madrid.

CHICA buen sueldo necesito. Laín Calvo 29, 2.º.

SE NECESITA para poca familia chica o interina fija. Miranda 3, 3.º derecha.

APRENDICES 14 años necesitamos. Fábrica de guantes Epifanio. José Antonio 31, cuarta planta.

NECESITAMOS ayudantes de fenda en Fábrica guantes Epifanio. José Antonio 31, cuarta planta.

NECESITAMOS oficialas planchadoras sabiendo oficio, en Fábrica de guantes Epifanio, cuarta planta.

SE NECESITA dependiente y ayudante mostrador, informes Restaurante Auto Estaciones. (R. O. C. 721).

NECESITO aprendiz de mostrador. Bar Ambos Mundos. (R. O. C. 699).

SE NECESITAN pintores, Santa Dorotea, 5. (R. O. C. 621).

SE NECESITA fregadora, con informes. Restaurante Arriaga. (R. O. C. 735).

SE NECESITA muchacha para matrimonio, San Juan, 20, 2.º.

APRENDIZA de mercería, 14 años. Informes Oficina Colocación o llamando tel. 200119. (R. O. C. 718).

SE NECESITA señora con informes para sacar niños de paseo, Santa Casilda 3, 7.º, izq.

NECESITO asistenta sueldo fijo, calle Clunia n.º 9, 6.º, izquierda.

SE NECESITA pastor de San Pedro en adelante, dando casa, no se ordeña. Miguel Cebrecos, en Nebreda.

SEÑORITAS para Bar de primera. Con práctica. Muy buen sueldo. Buena presencia. Escribir a Hostal el Cordobés o llamar al teléfono 690. Castro - Urdiales. Santander.

SE NECESITA chica 2 tardes libres. Avenida Cid, 36, 1.º, B.

NECESITO señora o señorita de 20 a 50 años, para ocuparse de 3 niños temporada de verano en Castro - Urdiales. Sueldo a convenir. Llamar al teléfono 690. Castro - Urdiales.

SE NECESITAN oficiales mecánicos en automóviles, informes Servicio Avia, carretera Madrid, km. 236. (R. O. C. 717).

HOSTAL Martínez. Medina de Pomar necesita chicas, Julio, Agosto y Septiembre, paseo diario, sueldo. 3.400.

SE NECESITA asistenta, mañanas de 9 a 1. Vitoria 52, bis, 3.º, Izq.

TALLER de peletería precisa peletero u oficial de 1.ª, para taller en capital del Norte. Facilitamos piso y buena retribución. Escribir al n.º 594. Publicidad «Alas». Almirante Bonifaz, 3. Burgos.

NECESITO repartidor sin carnet de conducir. Informes oficina de colocación de 4 a 6 tarde. (R. O. C. 730).

NECESITO obrero para finca, con carnet de tractorista. Casa a estrenar. Liquete. Mayor, 88. Palencia.

PARA Barcelona se precisa empleada de hogar, sueldo mínimo 4.000 pesetas. Informes, Farmacia Cuñado.

SE NECESITA muchacha con experiencia para Madrid, buen sueldo. Informes, Vitoria 28, 3.º, izquierda.

SE NECESITA muchacha y asistenta, sepan algo de cocina. Buen sueldo, Condestable 4, 1.º.

IMPORTANTE empresa de Artes Gráficas, necesita representantes competentes para Castilla la Vieja, con asignación de vehículo, condiciones a tratar con la dirección en Burgos. Apartado de Correos 389, teléfono 208039. (R. O. C. 743).

GANE hasta 1.000 pesetas diarias, cultivando champiñones en casa Exito extraordinario Compramos producción Escribir a: Montblanc C. Calvet. 5. Barcelona-6.

IMPORTANTE Laboratorio Farmacéutico con modernas especialidades nacionales y extranjeras, también de antibióticos necesita representantes comarcales para los partidos de Aranda de Duero y Miranda de Ebro. Imprescindible tengan relación con médicos y farmacias. Ofrecemos primainicial de introducción y gran apoyo promocional. Dirigirse al Apartado 655, Madrid.

SE NECESITA chica poca familia, Vitoria, 56, 11.º, B.

SE NECESITA chica. Huerto del Rey, 10, 1.º, derecha.

ASISTENTA con informes, matrimonio joven, buen sueldo, San Lesmes 1, principal derecha.

SE NECESITA aprendiz, Recauchutados Marín, Concepción, n.º 26. (R. O. C. 747).

SE NECESITA pastor en Villariezo, informes, Marcos Sastre.

SE NECESITA chica para todo, presentarse, Avenida Reyes Católicos, 33, 1.º, izquierda.

SE NECESITAN dos chicos para panadería de 15 a 18 años. Panadería Gutiérrez, Barriada Illera, Puesto Pan. (R. O. C. 750).

SE NECESITA chica con informes para matrimonio solo, buen sueldo, calle de Vitoria-Banco de España, piso 1.º, derecha.

SE NECESITA señora para cuidar un niño, de 5 a 10 tarde, llamar teléfono 201542 (de 12 a 2).

SE NECESITA chica, buen sueldo, Edificio Feygón, 6, razón portería.

SE NECESITA chica, Vitoria, 56, duplicado, 9.º, izquierda.

MUCHACHA se necesita, buen sueldo y poca familia, Nuño Rasura, 5, 2.º.

SE NECESITA muchacha joven con informes, calle Madrid, 9, 3.º, derecha.

CAFETERIA importante, necesita dependientes. Bien retribuídos. Presentarse en Publicidad Alas, Almirante Bonifaz, 3. (R. O. C. 751).

¡ATENCION Señores Maestros! Importante editorial de textos Primaria precisa maestro, coche propio, para promocionar ventas en zona Sur provincia Burgos. Dirijanse a Sr. Lastra, Santa Ana, 33, 3.º, o llamen al tel. 203253, de 5 a 6 tarde.

NECESITO chica de servicio, tardes libres, Hostal Boston, Puebla, 2.

SE OFRECE pastor en Villalbilla de Esgueva, Alejandro Cancho, no contesto cartas ni conferencias.

SE NECESITAN peones, presentarse en Fabisa, Polígono Industrial, Villayuda, calle 4. (R. O. C. 752).

SE NECESITA sirvienta interna para matrimonio, buen sueldo. Paseo de la Quinta 31.

SE NECESITAN dos obreros fijos, edad máxima 45 años, Almacén de papel, Alfareros, 12. Burgos. (R. O. C. 750).

SE NECESITA chica de servicio, San Pablo, 6, 4.º.

SEÑORITA sola necesita muchacha, General Mola, 18, 3.º, habitación 6.

SE NECESITAN empleadas para cocina y ropero; sueldo base y residencia. Sanatorio «Fuente Bermeja» Burgos. (R. O. C. 755).

SE PRECISA pastor, preferible con ayuda, Granja de Espinosilla, informes, Abundio Aparicio, calle Santander, 6, Burgos. (R. O. C. 759).

NECESITO matrimonio sin hijos, él mozo de comedor. Ella ocuparse limpieza oficina. Doy vivienda independiente. Escribir a Marquesa de Casasola, Castellana, 63, Madrid.

NECESITAMOS electricista especializado en montaje de maquinaria eléctrica. Transformadores alternadores, etc. Bien retribuído, Electro Mart. General Mola, 25. (R. O. C. 760).

MUCHACHA para poca familia. Calera, 10, 6.º, A.

SE NECESITA chica, buen sueldo. Avellanos, 10, 2.º.

NECESITO fontanero competente. Vía Empalme, 6, obra de Serrano. (R. O. C. 749).

SE NECESITA asistenta. Vitoria, 29, 4.º, Izq.

CHICO necesito mostrador bar, tel. 205931, de 3 a 6. (R. O. C. 1.363).

SE PRECISAN señoritas para venta domiciliaria, trabajo fácil, bien retribuídas, intensivo y media jornada, presentarse de 1 a 3 y de 7 a 9, calle La Trinidad, 16, 2.º, derecha, puerta izquierda, (preguntar Mercedes San José).

SE NECESITAN camareros para sábados y domingos. Llamar al teléfono 204775.

Compras y ventas

CARRILES, tubos, accesorios para cortinas «Ferretería Laín Calvo» Teléfono 203294

OCASION. Vendo máquinas usadas de escribir, sumar y calcular procedentes de cambios por nuevas. De la Vega Madrid 2 Burgos

VENDO pollitas tres meses. Raza «Red», huevo de color. Hospital del Rey. Frente Bar Gloria. Tel 201430.

SE VENDEN tricotosas, 12/100, razón Tórtoles, teléfono n.º, 1.

REMOLQUES. Alfareros 45, junto a Cervezas el Aguila

VENDO Compresor y pistolas, San Pedro Cardeña, 66. Burgos.

SE VENDE frigorífico, cocina eléctrica, coche niño y alfombra grande, todo muy nuevo, a buen precio. Paseo de la Quinta, 31.

OCASION vendo máquina tricotar automática, eléctrica, 160 del 10 otra 1 m. del 12, bobinadora y rematadora, teléfono 203070.

SE VENDE galera seminueva, para mulas, con enganche para tractor de 3.000 kg. verla y tratar en Mahamud con Celia Aranzana.

VENDO coche Jane, seminuevo, baratísimo, informes, esta Administración.

VENDO corte esparceta en Grijalba «Término Pozo», 7.200 m.2. Razón Santa Clara, 17, 1.º.

REMOLQUE nuevo, se vende, Alfareros, 45.

SE VENDE máquina coser Singer, nueva, 2.700 pesetas, tel. 203009.

Enseñanzas

INCA. Idiomas. Laín Calvo, 29 (14 idiomas). Grupos reducidos.

INGLES. Nativos titulados. Enseñanza acelerada. Grupos máximo cuatro alumnos. Garantía absoluta aprendizaje tres-cuatro meses. Ramsayss Sanjurjo, 9, 2.º. 208572.

INGLES, Alemán, Francés para Bachiller y Comercio, así como carreras especiales, método directo de profesor a alumno, teléfono 203183.

MATEMATICAS, clases particulares. Aparejadores, profesor licenciado. San Francisco 50, 3.º, B.

PROFESORA francesa del Instituto femenino, daría clases de Julio hasta Septiembre, teléfono 201069.

CLASES Inglés, chicos-chicas, 12 a 18 años, llamar 203704.

Fincas

COMPRO casa en pueblo situado zona río Arlanza, Covarrubias río abajo. Preferible con pequeño terreno. Ofertas por escrito a esta Administración. Sr. Lores, o personalmente con Administrador.

SE VENDE planta diáfana de 120 metros cuadrados en calle Burgense. casa nueva construcción. Informes esta Administración.

CONSTRUCCIONES «Bu-Bi». Calle Vitoria, 179. Venta directa de pisos y lonjas. Visítenos en oficina u obra sin compromiso. Grandes facilidades de pago.

VENTA de pisos y lonjas en Vía de Empalme «Construcciones Serrano» Tel. 204385.

«MASEGOSA». Empresa constructora. Viviendas desde 235.000 pesetas. Cuatro habitaciones, cocina, aseo, suelo, parquet, bañera, antena colectiva, maravillosas terrazas, soleadísimas. Facilidades de pago. Oficina: Avenida del Cid, 80, 2.º centro. Teléfono 209338.

CONSTRUCCIONES «H. González Alonso» Venta de viviendas. Grandes facilidades de pago. Magnífica construcción y terminación. Razón, Vitoria, 115. Oficina.

CONSTRUCCIONES Sánchez, vende pisos y lonjas comerciales, en diversas zonas. Informes. Avda. Cid. 19 bajo.

PISOS desde 190.000 pesetas, con terrazo, parquet, calefacción, ascensor, etc. Véalos y juzgue usted mismo. Entrada 50.000. Construye Ponce y Alonso, S. L. Calle Madrid, 14. Teléfonos 203121 y 207907.

EDIFICIO frente San Lesmes vendo segundo piso estrenar. Teléfono 204023

SE VENDEN pisos zona Vadillos, exentos de contribución, desde 350.000 pesetas. Las viviendas están terminadas. Informes. Inmobiliaria Constructora Galindo, S. A., calle Melchor Prieto n.º 16. 1.º.

SE VENDE piso nuevo, informes, Merced, 8. Botería.

CRUCERO San Julián. Antiguo chalet «El Crucero». Entrega llave en mano. Pisos tres y cuatro habitaciones. Instalación calor negro, agua caliente. Terraza, ascensor. 150.000 a 10 años. Venta lonjas. Información horas 11-2-4-6.

VENDO pisos entrega en el acto, 5 y 6 habitaciones, baño, servicio, calefacción y agua caliente central, facilidades de pago. Cantero Concepción 2.

VENDO pisos terminados, bien soleados, 4 habitaciones, baño, cocina grande, ascensor-descensor, entrada 130.000 pesetas resto en 10 años. Cantero Concepción 2.

VENDO piso 4 amplias habitaciones, cocina grande, baño, ascensor, entrega en el acto, 225.000 pesetas entrada, 100.000 en 5 años. Cantero Concepción 2.

VENDO locales comerciales céntricos, libres, de 70 y 140 metros cuadrados, con 5 de altos. Cantero Concepción 2.

SE VENDE solar carretera a la Cartuja, 3.500 m2. Tel. 206452.

OCASION, piso estrenar, cuatro habitaciones, soleadas terrazas, calefacción. Vitoria, 179. Informes Juan XXIII, 9, octavo segunda.

VENDO piso nuevo, llave en mano, precio obra teléfono 206132.

SE VENDE piso económico y amplio con facilidades de pago, informes, Vitoria 179, portería.

VENDO piso libre. Santa Clara 40, 1.º, B, cinco amplias habitaciones, calefacción central. Informes en el mismo.

VENDO piso llave en mano exento, Los Colonia 6, 2.º, B.

VENDO piso llave en mano, final Paseo La Isla, facilidades 10 años, informes, tel. 209056, (mañanas).

SE VENDE un piso con servicios y bohardilla en la calle Villalón, 36. En la misma casa se vende un bajo con dos locales y dos patios con agua de la Compañía. Informes, Miranda, 14, 2.º izquierda.

VENDO piso zona Vadillos, cinco habitaciones, todo exterior, dos fachadas, totalmente terminado. Tel. 207425.

VENDO piso llave en mano. San Francisco, 64, 3.º, soleado, tres habitaciones, cocina, servicio. Razón Vitoria, 19, 1.º, Pensión, de 12 a 4. Bermejo.

OCASION vendo piso 4 habitaciones, exento, carretera Madrid 64 y 66, informes, Carmen 7, Relojería de 6 en adelante.

OPORTUNIDAD vendo buen piso, calle Vitoria 179, 300.000 pesetas. Razón portero.

LOCAL comercial indicado para pequeño depósito, escuela etc., vende Sr. Espino. Defensores de Oviedo, 9, Burgos.

PISO a estrenar llave en mano, bien situado, vende Sr. Espino. Defensores de Oviedo, 9, Burgos.

VENDO o alquilo piso céntrico, cinco habitaciones, informes Sr. Angel, Gestoría Recalde, calle Madrid 11.

VENDO piso, calefacción central, agua caliente, 325.000, facilidades, informes, calle Lerma, 3, 4.º, D.

VENDO piso 4 habitaciones y servicios, con calefacción, informes, teléfono 206088.

ANTES de comprar su piso visite todos los de Burgos y al final examine la calidad y condiciones que le ofrece Arranz-Acinas. Venta directa de pisos con formalidad absoluta. Entrega de llaves inmediata. Oficina: Carretera de Logroño, 15. 1.º.

CONSTRUCCIONES Adrián García. Venden pisos calle San Francisco, 121, prolongación Padre Flórez; sol todo el día Renta limitada Grupo Primero, acceso a la propiedad, según cédula calificación provisional de 16-10-68. Expediente BU-GI-35/68 Terminación antes del 9-7-70. Autorizado para percibir cantidades a cuenta del precio. Número Registro Publicidad 22.

VENDO piso centriquísimo 4 estupendas habitaciones cocina y baño calefacción suelos de parket, puertas de envero, cocina mixta eléctrica y butano, informes en el mismo al lado de los cines Goya y Consulado.

VENDO piso, Fernán González 47, 1.º. Informes, San Lorenzo 15, 4.º.

PISO a estrenar 130 metros, facilidades, vendo, informes, San Julián, 3, 1.º, D.

SE VENDE finca inmediaciones capital, razón, tel. 201127. Burgos.

PISO recien terminado en zona Vadillos de 105 y 130 m.2, con 5 habitaciones de parquet, con bañera grande, videt y lavabo con pedestal marca Roca, fregadero de acero inoxidable con armario metálico, despensa, calefacción de calor negro individual, grandes facilidades, interesados, 205335.

OCASION piso a estrenar, 3 habitaciones, facilidades, calefacción, parquet, agua caliente, calle Vitoria 169, razón, portero.

VENDO piso 4.º, por traslado, elegante, 4 habitaciones grandes y servicios, todo exterior, con buenas vistas y autobús, razón, calle Vitoria 54, Bis, 6.º, derecha.

VENDO piso céntrico, Calera, 19, 4.º, izquierda, José Ortega.

PISO vendo, facilidades, cuatro habitaciones, armarios empotrados, sol mañana y tarde, Barriada Juan XXIII, bloque 12, portal 1.º, razón portería.

¡NO COMPRE sin haber visto el edificio 35 y su vivienda piloto!, en gran Avenida 40 metros anchura. Construcción avanzada, terminación inmediata, visita, diario y festivos. Todo confort, lujosa terminación, cuatro habitaciones, parquet barnizado, cuarto baño completísimo, calefacción individual Roca, preciosa cocina con terraza, agua caliente, carbonera, muchos más detalles. Precio total 350.000. Entrada convenir. Resto muchas facilidades, a 10 años. Informes: Construcción: Avenida de Gamonal, 35 (antes Casa la Vega).

VENDO piso en el Carmen, soleado con calefacción, económico, con grandes facilidades. Razón, teléfono 207443.

VENDO casa dos viviendas con patio grande, una libre, facilidades, Madrid 1, portería.

VENDO casa, Villarmentero, informes, Máximo García, Cementerio San José. Burgos, teléfono 201638.

VENDO o alquilo planta comercial céntrico, propio oficinas o profesionales, Cordón, 4, 1.º, derecha.

¡COMUNIDADES! Casa solariega, 40 habitaciones, amueblada, 1.500 metros, dos calles, céntricas. Prigo.

¡SEÑORAS! ¡Qué viviendas! lindando Edificios Feygón, ¡pisos! 4, 5, 7 soleadísimas habitaciones, hall, varios baños, dos entradas, calefacción central, magníficas vistas, adecuadas profesionales, entrega llaves acto. 100.000 a 300.000 entrada, resto 10 años. ¡Visítelas! Prigo, Moneda 13. Mañanas.

¡COMPRO! finca rústica 200 hectáreas, pueblos, capital. Prigo.

CASA-Chalet! con terreno libre, vendo. ¡Ocasión! 550.000 facilidades. Crucero San Julián. Prigo, mañanas.

¡PROFESIONALES! hermosa vivienda, 9 amplísimas habitaciones, tres baños, otros servicios, exento contribución, calefacción agua caliente central. Martínez del Campo, frente Catedral. Prigo, Moneda 13.

¡SIN compromiso! vea a Prigo, y le solucionará su piso. Moneda 13. Mañanas.

¡VIVIENDAS! en el magnífico Parque de la Isla o Fuentecillas, cuatro, tres dormitorios, cocina, terraza, cuarto baño, hall. Información y venta Paseo Fuentecillas 19. «Construcciones Argo» o Prigo, Moneda 10, mañanas.

¡PARCELAS! pegando carretera Villafría, 1.000, 6.000 metros, mucha fachada. Prigo.

¡ATENCION! permutaría piso de 3 habitaciones estrenar, por coche turismo. Prigo, Moneda 13.

COMPRO finca o monte provincia o limítrofe, ofertas a DIARIO BURGOS. Referencia, 3.636.

Ganados y aperos

VENDO tractor Forsond Major, rectificado y prueba, Casa Gallo. Villalbilla de Burgos.

VENDO 45 ovejas de leche. Julián Martínez Rico, Los Balbases.

VENDO vaca lechera de 2 años, preñada de 5 meses, Severino Pérez, Iglesias.

VENDO par de mulas todo trabajo y guadañadora como nueva. Jesús Martínez, Hontanas.

OCASION ganaderos, vendo cerdas cubiertas y sementales 360 kgs. y sementales. Las madres de éstas pesan 360 kilo Alfonso VIII, 3.

REMOLQUES y galeras usados se venden, Nacal Ctra. Madrid Irún, Polo Gamonal.

SE VENDE rebaño, Augusto Anuncibay. Villavieja de Muñó.

SE VENDEN 140 ovejas emparejadas y 10 próximas a parir, diecinueve borras. Epifanio Vicente en Vallunquera.

VENDO trilladora Flosan 85, buen uso. Benigno Vicente, Castrojeriz.

POR cese de labranza, vendo máquina trilladora T. R. 80, correas tropezoidales con 16 metros de tubos para meter la paja al pajar y vendo Piedra para juego de bolos en Venta La Petra, Félix Palacios.

VENDO 29 ovejas emparejadas y 9 borras, para tratar con Eloy López, Iglesiarrubia.

SE VENDEN cien ovejas emparejadas y cuatro borros. Tratar, Nicéforo Madrigal, Ciadoncha.

SE VENDE trilladora «Flosan» T-85, en inmejorables condiciones, garantizada una campaña. Razón: Suministros Sáiz. Avenida del Cid, 85. Burgos.

VENDO 90 pares ovejas y 40 borras. Informes, Gregorio Obregón. Santa Inés.

VENDO 90 ovejas emparejadas y 40 borras en Villaldemiro, Hijo de L. Porras,

SE VENDE una gavilladora «Tigre», moderna, ruedas goma y un arado de vertedera Barrios, para tractor. Informes, Florencio Martín. Camino de Valdechoque, última casa. Burgos.

COSECHADORA arrastrada Claas, con 200 horas de trabajo, vendo. Martín del Val, en Hervías, Logroño.

SE VENDE una trilladora Flosan y guadañadora marca Hoz. Quintanilla Somuñó. Alejandro Arlanzón.

VENDO tractor Fordson, trilladora Ajuria 110 y demás aperos de labranza. José Camarero, Monterrubio de Demanda.

VENDO 50 ovejas con cría. Vicente Puente. Santa María del Campo.

Huéspedes

DOY pensión completa, teléfono 200549.

PENSION completa o dormir, Madrid, 36, 2.º, izquierda.

PARTICULAR admite pensión completa, 180 pesetas, tel. 208129.

DOY pensión completa a dos personas, Pisones 5, 10.º.

CEDO dos habitaciones y una amueblada, con derecho a cocina, razón, Avenida del Cid, 53, 1.º, derecha.

CEDO habitación derecho cocina o sólo dormir, Santa Clara 52, teléfono 205131.

DOY pensión a dos, Pisones, 5, 10.º, A.

CEDO 1 o 2 habitaciones con dos camas, derecho cocina, San Francisco, letra A, portería

ADMITIRIA a dormir o con derecho cocina, Carretera Logroño kilómetro 111, 9.º, A.

Muebles

VENDO armarios cocina, nuevos, Fuentecillas 13.

SE VENDE dormitorio, cocina de gas y mesa TV., todo en buen uso, Vitoria 173, 6.º, F.

Pérdidas

PERDIDA pulsera de oro con monedas, se gratificará su devolución en San Lesmes, 18, 8.º, A.

PERDIDA reloj caballero, de Llana a Casa Socorro, gratificaré. San Francisco, letra G, 1.º, A.

BICICLETA abandonada se entregará a quien acredite ser su dueño en Barriada Manuel Illera, calle Vega n.º 14.

HALLAZGO reloj señora en Laín Calvo. Razón: Encuadernación Pereda.

PERDIDA pulsera de oro con medallas de adorno. Se gratificará su devolución, teléfono 205013.

PERDIDA collar perlas blanco, broche verdoso, Subida San Miguel, 19, 3.º.

PERDIDA pulsera turquesas, trayecto Vía Empalme Madrid San Cosme. Gratificaré devolución, San Juan 19, 1.º, derecha.

Televisores

TELEVISORES 19 y último modelo extraplano. UHF, licencia americana, con voltímetro y mesa, todos 16.900 pesetas. Diez días prueba sin compromiso. Ventas a plazos. Garantía absoluta seis meses. «Comercial Velo Moto». Calera, 10.

REPARACION televisores todas marcas, servicio urgente, antenas. Servicio técnico Marconi. Radio TV Caracas. Calzadas 18 Teléfono 206528

TELEVISORES - Frigoríficos - Lavaplatos Lavadoras automáticas, todo mil al mes. Radio Televisión Burgos. Avenida Cid, 10. Feygón.

TELEVISORES. Reparaciones Servicio Oficial Westinghouse - Kolster - Philco - reparaciones al día, Radio Televisión Burgos. Avenida Cid, 10. (Feygón). Tel. 205740-673.

CAMBIE su viejo aparato radio o televisor por uno moderno, abonamos 5.000 pesetas. Radiolandia. Cardenal Segura 9

Traspasos

TRASPASO pensión Escolar, Almirante Bonifaz 16, 1.º.

SE TRASPASA o vende hostal en carretera. Informes esta Administración

¡NECESITO! para mis representados local o comercio calles Santander, Plaza Mayor, San Pablo o Paloma. Informes, Prigo, Moneda, 13.

Varios

SEGURO obligatorio de accidentes de trabajo. Mutua Patronal Espolón 20 Burgos

SE HACEN toda clase de trabajos de albañilería dentro y fuera de la capital. Avisos al 202533.

PISOS. Acuchillados, barnizados Limpiezas Pulidor Laín Calvo 7 Teléfono 203699

PORTES camión Avia basculante para 3.000 kilos, económico 201299-204255.

Offset
y toda clase de trabajos tipográficos en TALLERES GRAFICOS «Diario de Burgos» Calle Vitoria 13 Teléfono 202852

IMPRESOS comerciales, cartas timbradas, tarjetas de visita, invitaciones, prospectos de propaganda, etc. TALLERES GRAFICOS «Diario de Burgos». Calle Vitoria, 13 Tf 202852

FOTOGRABADOS Confección rápida TALLERES GRAFICOS «Diario de Burgos» Precios ventajosos Calle Vitoria, 13 Teléfono 202852

Nuestros teléfonos: 20 71 48 y 20 12 80

TELEVISION ESPAÑOLA

MIERCOLES

8,00 Gimnasia y buenos días.
8,30 Telediario.
14,00 Panorama de actualidad.
14,30 Telediario.
15,15 Doktari: "La cerca".
16,15 Nivel de vida: "La moda".
16,45 Novela.
18,30 Antena infantil.
19,35 España al día.
19,50 Telediario.
20,10 El tiempo.
20,25 Final de la Copa de Europa. Retransmisión en directo, desde el Estadio Bernabéu, de la final de la Copa de Europa de campeones de Liga, a la que han llegado el Milán campeón de Italia y el Ajax, campeón de Holanda.
22,15 Tele-Ritmo.
22,45 El espectador y el lenguaje.
22,50 Ironside: "El oficial Bobby".
23,50 Telediario.
23,55 El oro del tiempo.

JUEVES

8,00 Gimnasia y buenos días.
8,30 Telediario.
14,00 Panorama de actualidad.
14,30 Telediairo.
15,15 Jim West: "La noche de la gran explosión".
16,15 Nivel de vida.
16,45 Novela.
19,00 El capitán Escarlata: "Cerco de hielo".
19,30 Dibujos animados: "Correcaminos".
19,45 España al día.
20,00 Tele-Club.
20,25 España viva.
21,00 Telediario.
21,25 El tiempo.
21,35 Hilo directo.
21,50 Momento en ja. Unos minutos dedicados al humor
22,00 Ladrón sin destino: "Cómo atrapar a un león rugiente".
23,00 A toda plana.
23,55 Telediario.
0,05 El oro del tiempo.

«AGROMAN»
Empresa Constructora, S. A.
PRECISA:
AUXILIARES TECNICOS
Con experiencia
Vitoria, 20-Pral. Burgos (R. O. C. número 736)

Emerson
El televisor del futuro
COMERCIAL VELO-MOTO

Edesa El frigorífico de mayor prestigio
Radiolandia Cardenal Segura, 9

GUIA DEL RADIOYENTE

RADIO POPULAR

SELECCION DE AUDICIONES

RELIGIOSAS.— 8: Amanecer con Dios. — 12,01: Aún es posible la esperanza. — 14: Iglesia postconciliar. — 20,30: Santo Rosario en familia. — 21: Mundo negro.

INFORMATIVAS.— 10: Con la Prensa bajo el brazo.—14,30 y 22: Diario hablado de Radio Nacional de España. — 15: La hora del café. — 22,20: Boletín informativo de noche. —

JUVENILES.—13: La nueva frontera. — 15,15: Clan musical.

FEMINA.—11: Destino, ellas.

ZARZUELA.— 20: «La fama del tartanero», de Gu

Miranda

EL TIEMPO HA DESLUCIDO LAS FIESTAS SANJUANERAS

Siguió el tiempo lluvioso y el domingo de fiestas sanjuaneras quedó bastante maltrecho debido al temporal. Desde por la mañana las cuadrillas, con su alegría y bulliciosas charangas, llenaron de colorido y estruendo las calles de la ciudad. Dianas y pasacalles por todas partes, hasta la concentración en la plaza de España. No pudo asistir el capitán general, que era esperado como huésped de honor. En su nombre llegó don Julián Hernáez, teniente coronel y ayudante, que recibió el homenaje de todas las "peñas" sanjuaneras. También estuvo presente el presidente de la Diputación provincial, don Pedro Carazo, que ostentaba a su vez la representación del alcalde de Burgos. Las citadas autoridades, junto con las locales, Cofradía, "Reina" de las fiestas y damas de honor, ex-presidentes, Prensa, Radio y todas las "peñas", se dirigieron a la iglesia de Santa María, donde tuvo lugar la santa misa, con el templo totalmente lleno, hasta el punto que se tuvieron que dejar las puertas abiertas para que parte de los asistentes pudieran seguir el Santo Oficio desde la calle. Ofició la misa el cura párroco don Jesús Madrazo, que en la homilía pronunció una emotivas palabras de salutacón. Hubo profusón de ofrendas de flores a la Virgen de Altamira, muchas comuniones. Muy bonita la ceremonia y espléndido el conjunto que formaban todas las "peñas" dentro del primer templo mirandés.

A continuación, en el "Bar Escudero", se sirvió un vino español, para después, en la Sala de sesiones del Ayuntamiento, tener lugar el acto de entrega del título de Socio de Honor al capitán general, que fue recibido por el teniente coronel - ayudante, don Julián Hernáez. Don Jaime Ruiz Bilbao pronunció unas acertadas palabras de agradecimiento hacia el capitán general, extensivas al señor Hernáez, por el favor que han dispensado a los reclutas mirandeses, al prorrogar su incorporación al Ejército hasta después de las fiestas. Contestó el teniente coronel ayudante, diciendo que todo ello era tan solo una prueba del cariño que el excelentísimo señor don Manuel Cabanas y Vallés —que no había podido asistir por hallarse enfermo— sentía por Miranda y por los mirandeses, además de la personal dedicación del señor Ruiz Bilbao, cuyo dinamismo había llegado a impresionarles grandemente, Antes, en la plaza de España, tuvo lugar la presentación de todos los jefes de cuadrillas y el citado militar departió cariñosamente con varios de los componentes, que tienen que incorporarse y con otros que ya están cumpliendo el servicio militar. Hubo muchos aplausos y el acto terminó en el mismo momento en que nuevo comenzaba la lluvia, de forma torrencial. "Espantada" general de las "peñas", hasta que pasó el chaparrón, para reaparecer nuevamente en cuanto la lluvia cesaba. Tuvo que suspenderse el concierto en el parque de Calvo Sotelo, el Concurso infantil de pesca y lo que fue más grave, la novillada, porque siguió lloviendo y por otro lado, el ruedo de la plaza de toros estaba totalmente impracticable. En cambio, sí se celebró el gran Concurso de Blusas, a las ocho de la noche, gracias a un largo intervalo que transcurrió sin lluvia. Pero de este concurso ya nos preocuparemos en nuestra crónica de mañana...

EL EQUIPO DE LISBOA FUE BATIDO TOTALMENTE POR EL DE BURGOS EN LA VELADA DE BOXEO DEL PASADO SABADO

La lluvia impidió que la velada internacional de boxeo Lisboa - Burgos, se celebrara en la plaza de toros. En su defecto fue trasladada al pabellón de la calle del General Cabanellas, retrasándose dos horas, con el local totalmente abarrotado de público.

Antes de dar comienzo la reunión y con los equipos, árbitros y jueces formando en el ring, se interpretaron los himnos nacionales de Portugal y España, que el público puesto en pie escuchó con respeto.

La velada fue netamente favorable al equipo burgalés, que demostró una superioridad total sobre los portugueses.

El delegado local de Deportes, señor Tricio, hizo entrega a todos los púgiles de medallas conmemorativas. Al final, el equipo nacional recibió el trofeo de ganadores y el señor Lázaro, presidente de la Federación Burgalesa de Boxeo, hizo entrega de una placa.

Los resultados técnicos de la velada, fueron éstos:

Pesos ligeros. Combate - revancha entre Redondo, de Miranda e Irazábal, de Burgos. Arbitró el señor Mendes, de Portugal, que no tuvo una buena actuación, por lo que en el resto de los combates lo hizo el señor Viejo Ramos, de León.

Tres asaltos feos, pero de mucha emoción, porque ambos boxeadores salieron a buscar el golpe decisivo y ambos pasaron por momentos de verdadero apuro, más el de la capital que el mirandés, pero hemos de decir que lo poco bueno que se vio en los tres asaltos, corrió a cargo del de Burgos. Al final se dio vencedor al de casa, con muchas protestas por parte del público.

Pesos gallos. Navalón vence a Man el Dores, de Portugal, por puntos. Buen combate del burgalés, que demostró haber progresado mucho. Victoria sin discusión de Navalón, que tuvo a su contrario al borde del K. O.

Pesos plumas. Fleta, de Miranda, vence a Francisco Realinho, de Portugal, después de tres estupendos asaltos en los que el mirandés demostró una mayor técnica y fuerza. Muy bien por Fleta, que sigue haciendo grandes progresos.

Pesos plumas. Charcán II vence por suspensión del combate por el árbitro a Tavares Pereira, después de casi tres asaltos de neta superioridad del chaval burgalés que volvió a dar una auténtica lección de bien boxear. El árbitro, viendo que el portugués rehuía el combate suspendió éste, declarando vencedor al segundo de los Charcán, que dio una buena paliza al púgil luso. Muchos aplausos para Charcán, que se ha convertido en el ídolo de los aficionados mirandeses.

Pesos ligeros. Sánchez vence por abandono de José Saraiva, de Portugal, en el primer asalto, Hubo un golpe bajo de Sánchez a su contrario que a punto estuvo de producir la descalificación del mirandés. Pero el combate siguió adelante y Sánchez dio una verdadera paliza al portugués, que se salvó del K. O. gracias a que su preparador lanzó la toalla.

Pesos superligeros. Juárez, de Burgos, venció a Lacueva Carvalho, de Portugal, por inferioridad de éste en el primer asalto. Nos gustó Juárez en su presentación en Miranda, demostrando una potencia poco común.

En superligeros y en el combate de fondo, se enfrentaron Carlos Almeida, campeón de su peso en Portugal el pasado año y Charcán I, actual sub-campeón de España. La salida del portugués en el primer asalto, fue impresionante, llevando a las cuerdas a Charcán, que tuvo que aguantar la avalancha de golpes como pudo desconcertado por el fulminante ataque del portugués, pero pronto se hizo con el mando de la pelea, pasando al ataque, para "machacar" a su contrario en los dos asaltos siguientes, sobre todo, en el último, dramático para el portugués, que acabó flotando en el ring. Para nosotros, la mejor pelea que le hemos visto a Charcán I. Y creemos que para el público también, porque puesto en pie, dedicó una clamorosa ovación al púgil de la capital.

En suma, una rotunda victoria del equipo de Burgos, ante unos contrarios que salvo ligeras ocasiones, fueron muy inferiores a la calidad de los españoles.

Aranda

ESTE AÑO NO HABRA FESTIVAL DE LA CANCION DEL DUERO

La X Edición del Festival Hispano-Portugués de la Canción del Duero, que debía tener lugar en la ciudad de Oporto, ha quedado suspendida debido al fallecimiento en trágico accidente de automóvil del presidente de la Cámara Municipal de Oporto. La ciudad hermana, que atraviesa momentos de luto, ha considerado inadecuado organizar el Festival, por lo que, dada la fecha en que nos encontramos se hace imposible la celebración en Aranda de Duero y, en consecuencia, queda desplazada esta edición hasta el próximo año 1970. La noticia, conocida ya por los habitantes de Aranda de Duero, ha causado gran pesar, tanto por la carencia de esta manifestación artística, tan enraizada en la población como por el motivo que ha dado lugar a ella.

EL ALCALDE Y VARIOS MIEMBROS DE LA CORPORACION, A MADRID

Invitados por el Centro de Cooperación Intermunicipal del Instituto de Estudios de Administración Local, han salido con destino a Madrid, donde asistirán al II Seminario sobre «Planificación y Financiación municipal», el alcalde presidente, don Luis Mateos Martín, acompañado de dos miembros de la Corporación.

Al seminario asistirán representaciones de los Ayuntamientos de Córdoba, Granada, Guadalajara, Lérida, Logroño, Manzanares, Oviedo, Sevilla, Toledo, Vigo y Aranda de Duero, obedeciendo dicha selección de Ayuntamientos, según se manifiesta en la invitación cursada a criterios de contraste para evidenciar por un lado la realización de actividades en el sentido del seminario y de otro las posibilidades de puesta en marcha en los que no tuvieran esta experiencia.

Las sesiones de trabajo se realizarán en jornadas de mañana y tarde, de duración de tres horas cada una de ellas y durante los días 28, 29 y 30 del presente mes.

FIESTA DE LA «PEÑA FACULTADES»

Ayer, entre pasodobles y cohetes, en verdadero ambiente de la fiesta la «Peña Facultades» celebró brillantemente el aniversario de su fundación, que equivale a decir todos estos años al servicio de Aranda y de su cultura, porque de todos es sabido que esta «Peña» vive de cerca todo lo relacionado con el engrandecimiento de Aranda, con el mismo entusiasmo y la misma fe en todas las actividades.

El objetivo de la «Peña Facultades» no es otro que poner al servicio de la población su más desinteresada colaboración. Las autoridades bien saben que pueden contar con todos los hombres que la constituyen, para todas las empresas, con una fidelidad absoluta.

La alegría de las fiestas tiene un marcado sabor taurino, aunque se encuentre ausente la «fiesta nacional» y decimos que tiene sabor taurino porque se brinda, se habla y se comenta la fiesta, en ese domicilio social que ocupa, que es un rincón sabroso de tipismo y recuerdo de fechas memorables como lo demuestran sus cuadros colgados con faenas de toreros célebres entre las que se encuentran con profusión las de su titular José Morán «Facultades».

La alegría de las palmas de los taurinos ha llenado el ambiente de su fiesta anual y entre los brindis con manzanilla se pone de relieve la más sincera hermandad existente entre sus treinta socios, que hoy acogen con verdadera simpatía a representantes de las otras peñas taurinas e invitados de otras sociedades, a sus distinguidas esposas, porque en este día la «Peña Facultades» abre su mano y su puerta a todos aquellos de buena voluntad que quieran acercamiento y fraternidad.

Es afán de su dinámico presidente, don Jacinto Nozal, y de su laboriosa Junta directiva llevar las actividades de la «Peña» a las más ligeras actividades, por ello trabajan en unos amplios y ambiciosos proyectos que, sin duda alguna, serán elogiados por todos sus simpatizantes en el momento de ponerse en marcha.

Por el presidente y Junta directiva se recibió en el domicilio social, que se encontraba artísticamente adornado, a todos los socios, autoridades e invitados, para seguidamente trasladarse al Santuario de Nuestra Señora la Virgen de las Viñas, en donde se celebró una misa que estuvo a cargo de don Julián del Olmo, administrador del Hospital de los Santos Reyes y capellán de la Peña. Durante la homilía se dirigió a los asistentes en una bellísima plática relacionada con la fiesta nacional y con la Peña.

Seguidamente ya en el domicilio social de la Peña "Facultades", fueron obsequiados todos los invitados a la fiesta. A continuación, en una depedencia aneja a la "peña" se celebró la tradicional cena de hermandad y a los postres el presidente pronunció unas palabras para agradecer a todos los representantes de las sociedades y peñas arandinas, su presencia en el acto y brindó por la presperidad de todas y por la unión que siempre las ha caracterizado.

A continuación, don Luis Santos Ovejas, concejal y delegado de Cultura del Ilustre Ayuntamiento, que representaba en el acto al alcalde, manifestó que transmitía a todos el mensaje de nuestra primera autoridad, que por razones de su cargo se encontraba en Madrid, habiéndole sido imposible su desplazamiento para asistir "El alcalde —dijo— quiere sinceramente que pasemos un gran día y nos felicita por el éxito que van teniendo los actos que se han celebrado preparatorios a esta fiesta de aniversario".

Seguidamente, entre los aplausos de los asistentes, se procedió a la entrega de los premios del primer campeonato de guiñote. Los premios recogieron sus trofeos y diplomas, y los clasificados en el último lugar, el clásico botijo de seis picos, la escoba y el farolillo rojo. Seguidamente se dedicó un sencillo homenaje a las señoras de los socios en una agradable tertulia que duró hasta altas horas de la madrugada.

Sinceramente hemos de felicitar al presidente y a su trabajadora junta directiva, porque se han apuntado un nuevo éxito que habrá de figurar con letras de oro en la historia de la Peña.

NACIMIENTOS

Durante los últimos ocho días se han registrado los siguientes nacimientos: Gustavo - Adolfo González Miranda, Benjamín Miranda Ordóñez, Aníbal Hornillos García y Luis-Angel Corredor Sanz.

MATRIMONIOS

Durante el mismo período de tiempo se han registrado los siguientes matrimonios:

Don José María Herrero Izquierdo y doña María Concepción Dolores Pérez Fiel y don Braulio González Sánchez y doña Encarnación Sanz Barrio.

Tanto a los contrayentes como a sus familiares, enviamos nuestra sincera enhorabuena.

DEFUNCIONES

Se han registrado también la siguientes defunciones: Joaquín Ramos Iglesias, Casimira Alvarez Pérez, Nicasio Marguello González y María Ballesteros Pinto.

Próxima celebración en Burgos de la asamblea plenaria provincial del M.A.S. de Previsión Social

Se hará entrega de las primeras prestaciones de jubilación a casi un centenar de mutualistas de la provincia

En una jornada de intensa actividad se han reunido en Aranda de Duero, en dependencias de la Delegación comarcal de la Organización Sindical los delegados del M. A. S. de Previsión Social de las provincias de Avila, Burgos, Palencia, Salamanca, Segovia, Soria, Valladolid y Zamora.

Se estudió un mejor desenvolvimiento de la entidad instrumentándose los medios precisos. Se pretende lograr una mayor expansión y para que ello sea posible, llevar a cabo una serie de campañas para intensificar su acción previsora.

Como objetivo primero se fijó la realización de una intensa labor de información sobre los medios rurales. Ni uno solo de los hombres de nuestros pueblos y lugares puede quedar marginado.

Se programó la convocatoria en fechas inmediatas a la asamblea plenaria reglamentaria, en todas y cada una de las provincias en las que el M. A. S. de Previsión Social proyecta su acción. Estas asambleas tendrán un carácter informativo para los mutualistas, siendo designados por los asambleístas los componentes de la Junta rectora provincial.

Se hará entrega en estas asambleas de las primeras prestaciones de jubilación. Por lo que a Burgos se refiere casi un centenar de mutualistas percibirán esta prestación.

PISO LUJO

en zona céntrica. SE VENDE a estrenar. Razón: Teléfono 204296. Mañana de 9,30 a 11,30.

en todo el mundo
BRAUD
simbolo
de calidad

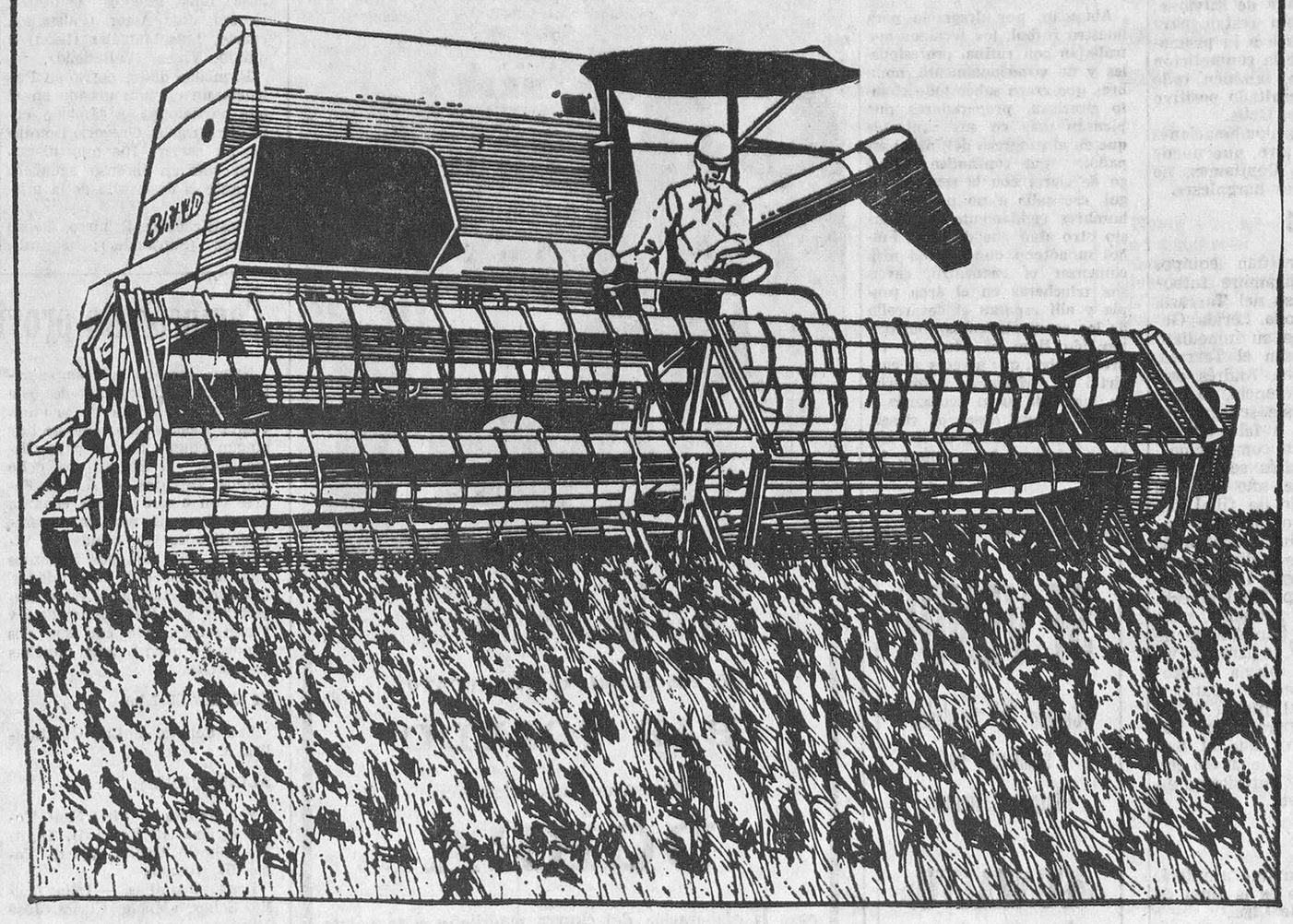

CONCESIONARIO PARA BURGOS Y PROVINCIA:

SUMINISTROS SAINZ

Avenida del Cid, 85

M.E.C.D. 2017

DEPORTES 12

CRONICA DEPORTIVA, ESPECIAL PARA «DIARIO DE BURGOS»

LA REAL SOCIEDAD, EJEMPLO DE FUTBOL MODERNO

Por PEDRO ESCARTIN

★ Patrón exacto del que juegan los grandes equipos del resto de Europa

★ Cuatro, cinco o seis atacantes, que en veloces movimientos se convierten en siete u ocho defensores

★ Ausencia total de individualismo, sin abusar del juego lateral ni de la entrega atrasada

★ Bloque donde no existen fenómenos ni domésticos y un preparador, Elizondo, modesto, trabajador y eficiente

Madrid (Crónica deportiva de la Agencia «Logos»). — Cuando llegó al estadio del Manzanares la Real Sociedad para jugar su cuarto de final con el Atlético de Madrid, aquéllos, los donostiarras, habían eliminado previamente nada menos que al Barcelona, actual campeón de Copa, mientras los atléticos dejaron K.O. al Madrid. Se temía a la Real, porque ésta ha sido y sigue siendo el equipo revelación en la actual temporada; estaba en la memoria de todos como aviso de peligro el cincouno marcado en Atocha al Barcelona tanteo que dejó a éste fuera de la competición. Sin embargo, pese a estas circunstancias que impidieron la existencia del factor sorpresa, la Real Sociedad venció y convenció en el Manzanares con un fútbol de vitola modernísima, veloz, conjuntado, bloques móviles y resistencia física impecable, condición previa para jugar de esta forma.

ELIZONDO, UNA GRAN APORTACION

Y este fútbol pasó por Madrid en momento bien difícil para los preparadores españoles, en que es casi seguro que el Pleno próximo autorice la importación de técnicos extranjeros, y cuando la Real Federación Española prepara la reforma total del funcionamiento de la Escuela de Preparadores y sus métodos de trabajo. Pues bien, Elizondo, preparador de la Real Sociedad, está demostrando en Copa, igual que antes en Liga, cómo un técnico español es capaz de realizar una meritísima obra con una plantilla barata de hombres que aprendieron a jugar al fútbol en la playa de la Concha o pueblos de la provincia, equipo sin figuras, pero un bloque donde no existen fenómenos y domésticos. El trabajo de Elizondo ha sido una gran aportación a sus compañeros que en toda España trabajan en la difícil tarea de dirigir equipos de fútbol.

¿Impresionismo? Nada de eso. Llevamos, por nuestra parte, medio siglo de fútbol activo y esto da gran serenidad de juicio y mucho más cuando se ha pasado por tareas de plena responsabilidad. La Real Sociedad en el estadio del Manzanares justificó el porqué de la eliminación del Barcelona, lo demostró con fútbol de patrón exacto al que juegan en el resto de Europa países en gran momento de juego, como Inglaterra, Alemania occidental, Suecia, Escocia y otros; fútbol donde atacan cuatro, cinco o seis para, después, en veloces movimientos de acordeón, pasar a la defensiva con siete u ocho, con entregas más a la zona vacía que al pie, ningún individualismo cuando hay un compañero libre, creación de brechas hacia adelante, sin abuso del juego lateral y menos de la entrega atrasada. El fútbol de hoy es así.

ENTRENADORES DE OFICIO Y VOCACIONALES

Abundan, por desgracia para nuestro fútbol, los técnicos que trabajan con rutina, profesionales y no vocacionalmente, hombres que creen saber todo cuanto precisan, preparadores que piensan más en sus contratos que en el progreso del fútbol español, y que confunden el juego de cierre con la renuncia al gol, ese salir a no perder con hombres rígidamente colocados sin otro afán que destruir. Fútbol monótono donde nada más comenzar el encuentro, cavan sus trincheras en el área propia y allí esperan el desarrollo de los acontecimientos, mal que también llegó al conjunto representativo, que a veces se convirtió en división de infantería, en lugar de serlo acorazada y con el natural deseo de riesgo. Todo esto, la rueda de los técnicos, siempre los mismos, ha creado el criterio de permitir la importación de adiestradores extranjeros, que nada resolverán, pues aquí sólo vendrán mediocridades.

Por eso nos alegró mucho el triunfo del modesto Elizondo, hombre que habla poco y hace mucho, sin declaraciones engoladas ni menospreciar al contrario. Para el fútbol español, lo que vimos en el estadio del Manzanares fue un soplo de aire puro, ideas renovadoras, el fútbol que se juega por Europa, en aquellos países donde el triunfo acompaña al trabajo de sus técnicos. Queremos fútbol español con jugadores y técnicos españoles, pero en primer caso harán falta campos de juego y en el segundo, que muchos de nuestros técnicos pongan su reloj en hora y se aparten de la rutina del siempre lo mismo, destrozo del fútbol español. Que esto es posible lo acaba de demostrar Elizondo, preparador modesto, de contrato normal y con jugadores cogidos en la playa de la Concha o pueblos de Guipúzcoa, es decir sin fichajes a golpe de talonario. Por eso creemos que el técnico de la Real Sociedad acaba de hacer a sus compañeros de profesión el mejor de los favores juste en el momento que se habla de importar preparadores exóticos.

DOBLE COLUMNA

CABALAS

El Oviedo no ha sido capaz de torcer el rumbo del Burgos, si bien su paso ha dejado una estela de lesionados que aún no sabemos si hará obligada la introducción de algún cambio en este equipo que últimamente viene actuando, al cual pueden discutírsele muchas cosas; pero no sus resultados. Siete partidos lleva sin perder y solo dos goles encajados. Estos son mis poderes o credenciales, podría decir remedando una frase histórica.

Esa firme ejecutoria seguida durante los últimos encuentros es la que ha situado al Burgos, casi en los umbrales de la salvación, que para el equipo local significaría verse libre de la promoción. Pero todavía pudiera quedarse algo así como "compuesto y sin novia"... Así están las cosas de enrevesadas.

Son muchas las cábalas y cálculos que pueden hacerse, acerca de la situación del Club burgalés, pues nada está decidido. Son grandes las posibilidades que hay de salvarse; pero tampoco hay que desdeñar las que aún restan para hacernos caer en la otra vertiente, que conduce a la promoción. Es posible que hasta el último minuto de la competición la cuestión no quede resuelta. Sin embargo, también todo podría verse muy aclarado, a través de un resultado positivo en la próxima salida del Burgos, al campo del Betis.

En fin, matemáticamente, son diversas las combinaciones que caben. Es algo así como una moneda al aire, que puede salir cara o cruz. Y hasta caer de canto... Confiamos, no obstante, en que, al fin, deje ver la cara a los burgaleses.

CONTRINCANTES

Lo que ya está debidamente aclarado, es aquello que respecta a los contrincantes que el Burgos habría de tener, caso de caer en la promoción. Tal como se encuentra la clasificación, el equipo burgalés, en el peor de los casos, no quedaría por debajo del puesto número 13 y situado en esa posición, su rival promocionista saldrá de la eliminatoria que previamente han de disputar Osasuna y San Andrés; es decir, los campeones de los grupos tercero y cuarto.

Inquietantes rivales ambos. Del conjunto navarro, de su potencialidad, de su excelente campaña, poco cabe decir, pues todas esas cualidades son ya sobradamente conocidas y valoradas por los aficionados locales. Mayor desconocimiento existe en torno al San Andrés; pero su título de campeón destacado en un grupo de tanta solera, como es el catalán, ya le califica. Allí actúan equipos de notoria raigambre futbolística, como so nel Tarrasa, Condal, Badalona, Lérida, Gerona, etc., y a su inmediato lística, como son el Tarrasa, le lleva el San Andrés seis puntos de diferencia, lo que explica que éste sea ya virtual campeón, a falta de dos jornadas en la competición.

El San Andrés se ha desenvuelto este año con un cierto carácter de filial del Español. Varios jóvenes valores del Club españolista fueron cedidos a dicho equipo. Sin embargo, la consideración de equipo filial, no está reconocida oficialmente, pues de ser así, el San Andrés no podría militar reglamentariamente en la misma categoría que su equipo patrocinador, el cual jugará en la próxima temporada en Segunda. De ahí, que el San Andrés vaya luchando con todo su afán y entusiasmo en pos del ascenso.

CONGESTION

Hoy se disputa en Madrid la final del máximo acontecimiento futbolístico del viejo continente, como es la final de la Copa de Europa, a escala de campeones de Liga.

Los protagonistas son dos equipos extranjeros, por lo que la capital española tiene carácter de escenario estrictamente neutral. Para animar a sus respectivos equipos están llegando desde el domingo, gran cantidad de "hinchas" procedentes de Holanda e Italia utilizando en la mayoría de los casos el transporte aéreo —también han pasado algunos autocares holandeses por Burgos— que han creado situaciones de congestión en la regulación del tráfico en las pistas de Barajas.

Esa congestión de tráfico, corregida y aumentada, cabe prevería en nuestras carreteras, si al final de Copa espoñala, llegan los dos equipos vascos en liza: Atlético de Bilbao y Real Sociedad. En ese caso, el paso de automóviles y autocares por nuestras valles y plazas, va a revestir proporciones de espectáculo colosal. Pero no anticipemos acontecimientos y esperemos a ver qué sucede en las semifinales de esta competición, conocida como la de la "rebelión de los modestos". En los octavos de final —a las primeras de cambio— desaparecieron de la escena los cuatro equipos primer clasificados en la Liga y en los cuartos de final, cayeron el Valencia y Atlético de Madrid, quinto y sexto. Quedan en liza, Granada, Atlético de Bilbao, Elche y Real Sociedad, lo que quiere decir que cualquiera que sean los resultados que se produzcan, está asegurada una final inédita en la historia de la competición.

ARQUERO

SE VENDE

Camión "5" toneladas seminuevo con furgón Isotermo

«GONZALVO»

Vitoria, 71 - Taller

EN VALLADOLID

TRASPASO

PERFUMERIA

céntrica, emplazamiento especial para tintorería en seco, instalación moderna, apto cualquier negocio, 50 m.²

Dirigirse por escrito al n.º 1.420. Publicidad «ANUNCIE» Santiago, 5. — VALLADOLID.

Ciclismo local

JAVIER LOPEZ, DE SANTANDER VENCEDOR DE LA PRUEBA DEL DOMINGO

Paulino Martínez, campeón provincial de juveniles

Sobre el recorrido Burgos, Villagonzalo, Arcos, Villanueva, Presencio, Ciadoncha, Pampliega, Celada del Camino, Estépar, Buniel, San Mamés, Burgos, con un total de 65 kilómetros, se disputó el pasado domingo una prueba ciclista en la que se disputaba el Campeonato provincial de ciclismo juvenil, organizada por el Club Ciclista Burgalés y patrocinada por la Federación Burgalesa de Ciclismo.

En esta prueba han tomado parte 24 corredores de Santander, Palencia, Vitoria y Burgos. De salida se rodó fuerte en pelotón, habiendo varios intentos de escapada del burgalés Paulino Martínez, que no lograron cuajar, más tarde intentaría escapar el montañés Pellón, saliéndole a su rueda el burgalés Paulino, que respondiendo admirablemente a todos los intentos de los corredores montañeses, logró neutralizar todos los intentos. Por Presencio posó un pelotón de 18 corredores que irían juntos hasta los Tornos, donde se organizó una fuerte batalla, logrando escapar los montañeses Juan Antonio Pellón, Javier López y Juan Manuel Menéndez, al que se unió el burgalés Paulino Martínez, que logrrían una ventaja de cuatrocientos metros, atrás también lograron escapar el burgalés Arturo García y el montañés José Antonio Pérez, haciendo toda la carrera estos dos corredores juntos sin lograr dar alcance a los cuatro escapados, que rodando a fuerte tren, irían aumentando su ventaja. Los montañeses intentaron relevándose admirablemetne dejar colgado al burgalés Paulino sin lograr su intento, ya que éste, rodando como un coloso, respondía a todos los intentos, presentándose junto con ellos en la meta y disputándoles el sprint, logrando clasificarse en segundo lugar en lucha con tres corredores de un mismo equipo.

CLASIFICACION

1.º Javier López, de Santander, en 1-57-31, a una media de 36,410; 2.º, Paulino Martínez, de Burgos, en el mismo tiempo (campeón provincial); 3.º, Juan Antonio Pellón, ídem; 4.º, Juan Manuel Menéndez, de Santander, ídem; 5.º, Arturo García, en 1-57-50; 6.º, José Antonio Pérez, de Santander, ídem; 7.º, Alejandro Menéndez, de Santander, 2-01-06; 8.º, Manuel Angel Fernández, ídem; 9.º, Ignacio Gómez de Segura, de Vitoria, ídem; 10, Juan Furiel, de Santander, ídem. Se han clasificado 21 corredores, no registrándose el menor incidente. Al final de la prueba, el presidente de la Federación Burgalesa de Ciclismo, señor Arasti, hizo entrega de la Copa de campeón provincial de Ciclismo juvenil, al corredor Paulino Martínez, en medio de grandes aplausos del público.

JOSE LUIS FUENTES Y GREGORIO DOMINGO, CLASIFICADOS EN LEON Y PALENCIA, RESPECTIVAMENTE

Fichados por el equipo "SAME" de Palencia estos dos corredores burgaleses van actuando últimamente consiguiendo triunfos destacados como el efectuado el día de ayer en las ciudades antes dichas.

Con viento fuerte en contra se dio la salida desde la localidad de Carrizo (León) y con gran afluencia de corredores. Desde un principio se rodó fuerte y a los pocos kilómetros nuestro corredor local logró escaparse en compañía del vallisoletano Suárez, llegando a sacar una ventaja al pelotón de 15 minutos. Ventaja con la que llegaron a la meta consiguiendo los dos primeros puestos. Durante la carrera se otorgaron dos primas ganando la más importante, la de Astorga, el corredor "Tulines" (Fuentes).

Clasificación: Primero, Félix Suárez (Valladolid); segundo, José Luis Fuentes (Burgos); tercero, José Amor (Palencia); cuarto, Luis Miguélez (León) y quinto, Viana (Valladolid).

El mismo día se corrió en Palencia un circuito urbano en el que participaba el también corredor burgalés Gregorio Domingo. La carrera fue muy disputada con un intenso aguacero durante el desarrollo de la misma.

Clasificación: Primero, Pedro Gómez (Santander); segundo, José Antonio Masa (Palencia); tercero, Gregorio Domingo (Burgos); cuarto, Valentín Zubieta (Santander) y quinto, Restituto Masa (Palencia).

El director del equipo palentino acopló a cada uno de sus corredores en las especialidades que les correspondían, designando a José Luis Fuentes a León con otros dos del equipo y a Gregorio Domingo a Palencia con el resto del equipo.

P. A.

BAR TOLEDO

Villarcayo

Ya está instalada en VILLARCAYO

BAR TOLEDO

la famosa máquina automática

DOBRA

para la elaboración del churro madrileño y la patata chips.

Por medio del presente se advierte a todos los bares y cafés de VILLARCAYO se abstengan de solicitar máquinas por haberse concedido la exclusiva a:

BAR TOLEDO

SEGUIMOS CONCENDIENDO EXCLUSIVAS EN BURGOS Y PROVINCIA

Información y venta:

Sr. LARRAÑAGA

Avenida Reyes Católicos, 19, 3.º

Teléfonos: 202942 y 209035. — BURGOS.

Mecánico - ajustador

PARA MANTENIMIENTO FABRICA

Con conocimientos de soldadura.

Necesita:

CALOR Y FRIO INDUSTRIAL, S. A.

Calles 4 y 13 (La Ventilla)

(R. O. C. núm. 754)

PERDIDA

sobre conteniendo documentos del S. N. de Cereales dirigidos a Hijos de Raimundo Yllera S. L., de Burgos. Se ruega su devolución en las oficinas de dicha sociedad, en San Pedro y San Felices, 16, o en las del Servicio Nacional de Cereales en calle Madrid 1. Burgos

Triunfo del español Orantes, en París

Checoslovaquia renuncia a jugar con Sudáfrica

París (Alfil).—El español Manuel Orantes se ha calificado fácilmente para la segunda ronda de los campeonatos internacionales de tenis de Francia, al vencer al danés Torbes Ulrich por 4-6, 6-2, 6-3 y 6-3. Pese a su derrota, Torben atrajo las miradas de los espectadores de Roland Garros por su peinado «hippi».

Orantes se enfrentará en la segunda ronda al norteamericano Alexandre Guerry.

Otro jugador español, Andrés Gimeno, se calificó por incomparecencia de su adversario, el yugoslavo Nikola Spear.

CHECOSLOVAQUIA NO JUGARA CON AFRICA DEL SUR

Praga (Alfil).— Las autoridades deportivas checoslovacas han ignorado la petición de sus propios tenistas y han confirmado su decisión anterior de no enfrentarse a Africa del Sur en encuentro semifinal de la zona europea de la Copa Davis, e tenis.

Los jugadores componentes del equipo checoslovaco para la Copa Davis dirigieron una carta en la que decían que se les autorizara a jugar contra Africa del Sur, pero esta petición ha sido rechazada por las autoridades locales, que indicaron que «apoyan la política oficial del Comité Olímpico internacional, por la que se prohibe las relaciones deportivas con los sudafricanos»

REUNION DE NATACION EN LA CIUDAD DEPORTIVA

Muchas cosas interesantes se produjeron en la reunión matinal que, como todos los domingos, organiza la Federación burgalesa de Natación, en la piscina cubierta de la Ciudad Deportiva Militar.

La primera de ellas ha sido el número de participantes que, cada día va en aumento, demostrando que la natación es un deporte que interesa y atrae a la juventud.

En lo relativo a las pruebas celebradas, varias de ellas han sido interesantes por las marcas obtenidas.

En 100 metros libres femeninos menor, Odile de la Torre ha vuelto a rebajar su propio récord, dejándolo en un minuto, 47 segundos, una cécima; es decir, una décima menos que el anterior. En 100 metros braza, masculino juvenil, ha sido Carlos Temiño el que ha logrado colocarse a la cabeza de los récord de su especialidad con un tiempo de un minuto, 43 segundos, ocho décimas; que rebaja en un segundo la marca anterior. También Araceli Reguera, en 100 metros braza femenino infantil, hace lo mismo dejando su tiempo de hoy en un minuto, 57 segundos, una décima, acercándola cada día más al récord regional.

Por primera vez, en lo que va de temporada, se han corrido pruebas de 200 en diversas categorías. Los vencedores han sido en masculino juvenil, y en la especialidad de libre, Galo Mateos; en femenino menor, Odile de la Torre; en femenino infantil, Araceli Reguera, en femenino menor y en la especialidad de braza, nuevamente Odile de la Torre.

Una interesante reunión, en resumen, que hace que los organizadores vayan viendo cómo todos los nadadores van aumentando su potencia, demostrada en los tiempos que se consiguen.

Los resultados finales han sido:

50 metros libres femenino infantil.—Primero, Mary Carmen Carrera; segundo, María Jesús González.

100 metros libres masculino juvenil.—Primero, Galo Mateos; segundo, Miguel A. Aragón.

100 metros libres masculino infantiles. — Primero, Santiago de la Torre.

100 metros libres femenino infantil.—Primero, Margarita Ortigosa.

100 metros libres femenino menor.—Primero, Odile de la Torre.

100 metros braza masculino juvenil. — Primero, Carlos Temiño.

100 metros braza femenino infantil. — Primero, Araceli Reguera.

200 metros libres masculino juvenil.—Primero, Galo Mateos.

200 metros libres femenino menor.—Primero, Odile de la Torre.

100 metros braza femenino menor.—Primero, Gardenia Reguera.

200 metros braza femenino menor.—Primero, Odile de la Torre.

Campeonato provincial de fútbol

Nueva jornada del campeonato provincial, llegando de esta manera al final de la primera vuelta. Hasta el momento no hay ningún equipo que se haya distanciado. El Burgos con ocho puntos, Tardajos con 7, San Felices con 6 son los que cuentan por el momento con las mayores posibilidades; sin olvidar a Villalbilla, que con sus 5 puntos está también con posibilidades. Los que prácticamente están descartados son las Quintanillas y Frandovínez, que con sus dos puntos no pueden tener muchas esperanzas.

EI VILLALBILLA

San Felices, 2; Las Quintanillas, 0.

ALINEACIONES:

San Felices. — Fini; Nani, Tomé I, Gabriel; Tomé II, Temiño; Roberto, Daniel, Charro, Tomé III, Ramón.

Las Quintanillas. — Tolín; Abilio, Sebas, aMnolo; Carlos, José Mari; Anselmo, Julián, José, Riaño, Saldaña.

En un partido que se caracterizó sobre todo por el juego duro, el San Felices se ha impuesto durante la mayor parte del encuentro con un rotundo 2-0, goles conseguidos por Daniel en el primer tiempo y en la continuación por Tomé III. En una de esas jugadas resultó lesionado el meta del San Felices, Fini, con fractura de menisco.

EN FRANDOVINEZ

Frandovínez, 1; Burgos C. S., 2.

Frandovínez. — Trascasas; Pablín, Esteban, Carbonero; Paco, Sergio; Aniano, Juanjo, Luis, Javier ,Mariano.

Burgos C. S. — Toledano; Gabriel, Pedro (Santana), Mari; Santos I, Valen; Millán, Carmelo, Pablete, Pastor, Santos II (Tigre).

Pocos minutos después de comenzar el encuentro a punto estuvieron los de Frandovínez de inaugurar el marcador, cuando un tiro de Luis rebota en el poste. Minutos después Valen desde la parte izquierda del ataque centra sobre puerta con tan mala fortuna del portero que el balón se le escapa y se produce el 1-0.

Desde ese momento el juego se endurece, teniendo que ser suspendido durante unos minutos.

En la continuación se produce un indirecto que lanzado por Pablete recoge Valen, quien lanza un fuerte disparo batiendo de nuevo a Trascasa. Fue también por medio de un tiro indirecto que los de Frandovínez consiguen el tanto del honor, obra de Juanjo.

EN TARDAJOS

Tardajos, 1; Villalbilla, 1.

CLASIFICACIONES

	J.	G.	E.	P.	F.	C.	P.
Burgos . . .	5	3	2	0	11	6	8
Tardajos .	5	2	3	0	1	8	7
San Felices	5	3	0	2	10	9	6
Villalbilla .	5	2	1	2	14	9	5
Las Quint.	5	0	2	3	5	10	2
Frandov. . .	5	0	2	3	6	14	2

Peones y personal femenino

NECESITA

Calor y Frío Industrial, S. A.

La Ventilla, calles 4 y 13.

BARMANS

Necesita la cadena DRUMENS para trabajar en sus Salas de Fiestas de Burgos y Santo Domingo de la Calzada.

Se exige buena profesionalidad y honradez.

Presentarse en

DRUMENS CLUB

Vitoria, 202. Tfno. 207121

M.E.C.D. 2017

DEPORTES 12

Las quinielas

Ciento veinte acertantes cobrarán a razón de 159.745 pesetas

Madrid (Logos). — Resultado provisional del escrutinio de las Apuestas Mutuas Deportivas Benéficas correspondiente a la XXXVI jornada del día 25 de Mayo de 1969.

Columnas: 20.912.097.

Recaudación: 104.560.485 pesetas.

55 por 100 de premios: Pesetas 57.508.267.

Reparto de premios: Pesetas 19.169.422 a repartir entre 120 de 14 aciertos a 159.745 pesetas.

19.169.422 pesetas a repartir entre 2.923 de 13 aciertos a 6.558.

19.169.422 pesetas a repartir entre 33.602 de 12 aciertos a 570 pesetas.

Dick Tiger vence a Benvenuti

En la categoría de semi-pesados

Nueva York (Alfil). — El púgil biafrés Dick Tiger, gracias a la sobriedad de su boxeo, basado esencialmente en la fuerza y resistencia, ha destruído las ambiciones del italiano Nino Benvenuti que buscaba un nuevo éxito en la categoría de los semipesados. Tiger venció a Nino por puntos en diez asaltos del combate que se celebró anoche en el «Madison Square Garden», de Nueva York.

Benvenuti ha registrado, con ésta, la tercera derrota de su carrera, jalonada por setenta y ocho victorias y un combate nulo.

HOY, FINAL EUROPEA, EN MADRID

El Ajax holandés y el Milán italiano disputarán el título continental de campeones de Liga

En caso de empate se jugará el viernes un segundo partido

Madrid (Logos). — Desde El Escorial, donde están concentrados, y para entrenarse en la ciudad deportiva del Real Madrid, llegaron los jugadores del Ajax con vistas a su partido de esta noche en el estadio Bernabéu para la Copa de Europa. También se entrenaron los jugadores del Milán, rival del once holandés.

Hoy ha continuado la llegada a Madrid de aficionados de los dos países en aviones de línea y en vuelos "charters". También han llegado muchos periodistas de Holanda e Italia para hacer la información del partido, así como los de otros países europeos.

La retransmisión del encuentro para España y la Eurovisión, se hará por las dos cadenas de Televisión Española, en color una de ellas. También Radio Nacional de España y otras emisoras nacionales darán la información del partido directamente desde el mismo terreno, el estadio Bernabéu.

A pesar de la gran cantidad de agua que ha caído en las últmas veinticuatro horas sobre Madrid, se espera un lleno total. El terreno del Real Madrid ha sido cubierto con un gran plástico para evitar que el campo quedara hecho una laguna dada la cantidad de lluvia caída desde esta mañana.

Esta tarde, los embajadores de Holanda dieron una recepción en honor de autoridades y personalidades deportivas españolas y de los equipos protagonistas del encuentro.

La UEFA a determinado que si el partido de mañana termina en empate, se jugará otro en el mismo terreno el día 30 por la noche.

LLEGAN EL PRESIDENTE Y SECRETARIO DE LA U. E. F. A.

Madrid (Logos).— Esta tarde, procedentes de Ginebra, han llegado a Barajas el presidente de la UEFA, señor Wiederkher y el secretario general, señor Banjerter, que vienen para asistir a la final de la Copa de Europa. Fueron recibidos por el secretario general de la Federación Española, señor Ramírez.

AJAX, DOS ENTRENAMIENTOS; MILAN, NINGUNO

Madrid.— (Crónica de José María Calle, de "Alfil").— A pesar de que Rinus Michels. entrenador, y Van Praag, presidente del Ajax, le han puesto el "top-secret" a la alineación que su equipo presentará mañana frente al Milán en la final de la Copa de Europa, hasta el periodista se ha filtrado la que parece será probable formación holandesa en la noche grande del fútbol europeo en Chamartín.

Colegas de allá arriba aseguran que el once será éste: Bals; Suubier, Van Duivenbode, Hulshoff; Varsovic, Groot; Pronk, Swart, Cruyff, Danielson y Keizer.

El Ajax, haciendo honor a su aureola de equipo fuerte, ha realizado hoy un entrenamiento en la cancha de fútbol de la ciudad deportiva madridista y mañana, miércoles, día del partido, hará otro entrenamiento: éste último, en la propia cancha del estadio "Bernabéu", que será escenario de la final. El Ajax quiso entrenar ya hoy en Chamartín. Se le rogó amablemetne renunciaría a ello para dar "descanso" al césped del estadio madridista, castigado anoche por el match Real Madrid - Rapid de Viena, homenaje a Puskas. Pero el Ajax tiene en su propósito, comparecerá mañana por la mañana en Chamartín, vestirán sus hombres los atuendos de entrenamiento y pocas horas antes del encuentro, realizarán una sesión, que el entrenador Rinus Michels ha calificado de suave.

El Milán, mientras tanto, descansa en la sierra del Guadarrama.

Rocco, por su parte, ha confirmado la alineación milanesa, que será ésta:

Cudicini; Anquiletti, Malatrasi, Schnellinger; Rosato, Trappatoni; Hamrin, Lodetti, Sormani, Rivera y Prati.

Los millares de "hinchas" de ambos equipos que han llegado a Madrid, celebran por su parte el acontecimiento antes de matar el oso y rinden homenaje a los productos vitivinícolas, según se puede fácilmente constatar en bares, tabernas, mesones, bodegones y demás centros del culto a Baco. Razón tenía quien djo que esto era una especie de anticipo de esa posible final Atlético de Bilbao - Real Sociedad.

GRAN MEJORA EN LA ILUMINACION

Madriod (Alfil). — De cuatrocientos a dos mil doscientos lux ha sido el aumento de que se ha dotado a la iluminación artificial del estadio "Bernabeu", para que mañana pueda filmarse en color para Eurovisión —en directo— el partido final de la Copa de Europa de fútbol entre el Milán y el Ajax de Amsterdam.

Un portavoz madridista, al proporcionar esta información a "Alfil", dijo:

—Es una de las mejores iluminaciones artificiales en estadios de fútbol de todo el Mundo, si no la mejor.

UN MAGNIFICO AUTOMOVIL REGALA A SUS CLIENTES
¡Compre y suerte!...
moban
MUEBLES

«Eurovisión» transmitirá en directo el campeonato mundial de fútbol

Ginebra (Alfil). — Esta tarde, a las 16 horas, ha sido anunciado simultáneamente en Ginebra y Méjico el acuerdo final entre la Unión Europea de Radiodifusión y Telesistema Mejicano, S. A., relativo a los derechos de transmisión por televisión de los partidos del Campeonato del Mundo de fútbol de 1970. Así, pues, «Eurovisión» transmitirá en directo, vía satélite, dichos encuentros.

Ello es fruto, sin duda, de los acuerdos tomados en la última reunión del Consejo de administración de la U. E. R. celebrado en Madrid días pasados, culminación de las numerosas conversaciones sostenidas durante varios meses. La más importante de ellas se celebró también en Madrid a mediados de Abril bajo los auspicios de Televisión Española, que prestó sus buenos oficios entre ambas partes en su calidad de miembro del Consejo de la U. E. R. por un lado, y las inmejorables relaciones con Telesistema Mejicano, por otro.

Con ello se da por resuelto este espinoso problema, en cuya solución ha tomado parte decisiva T.V.E.

El partido Betis-Burgos dará comienzo a las cinco de la tarde

«El jugador que mencionan en Vitoria no sabemos ni si existe» (Estévanez)

El partido contra el Oviedo, resuelto favorablemente, sigue siendo tema de comentario para los aficionados burgaleses. Pero ese comentario irá perdiendo fuerza para centrar la atención en el encuentro del próximo domingo, en el que el Burgos tratará de puntuar para consolidar de una vez su posición.

Pero, al margen de lo que se comente en la calle, digno de ser tenido en cuenta, interesa conocer lo que pasa en el Club. El vicepresidente, Estévanez, comenzó por decirnos:

—Contra el Betis no se jugará por la noche.

—¿Y eso?

—Orden de la Federación Española. Se lo ha comunicado al Betis, cuya directiva nos ha puesto un telegrama para darnos cuenta del cambio.

—¿A qué hora se jugará?

—A las cinco de la tarde. Conste que me parece bien que se adopte una determinación para todos los clubs, a estas alturas de la competición. El jugar a distintas horas y conocer los resultados puede beneficiar a unos y perjudicar a otros.

—¿Qué tal siguen Zamanillo, Amavisca y José Luis de sus lesiones?

—Se recuperan, aunque, claro, lentamente. Habrá que dar tiempo al tiempo y conocer la opinión del médico, que siempre es decisiva, e importantísima.

—¿Ha habido entrenamiento?

—Sí, como de costumbre, sólo para los que no actuaron el domingo. Hoy será general.

—¿Cuándo iniciáis el desplazamiento a Sevilla?

—Lo estamos estudiando, ya que el cambio de hora para el partido nos obliga a cambiar los planes que teníamos trazados. Mañana —por hoy— te daré datos.

—Bien. ¿Y qué hay de cierto en la noticia publicada por "Norte-Exprés" respecto al jugador juvenil alavés Calvo?

—No sabemos ni si existe ese jugador. Como comprenderás, las cosas andan demasiado serias como para andar ocupándose de chavales. Lo haríamos en todo caso por jugadores hechos y de garantía...

Estávanez tenía prisa y hubo que poner punto final a la conversación, pero las noticias estaban recogidas y acabamos de exponerlas a nuestros lectores. — **VICTOR MANUEL.**

"GIRO" DE ITALIA

SCHIAVON, NUEVO LIDER, TRAS LA ETAPA DE AYER, QUE GANO COLOMBO

El pelotón principal llegó con veinte minutos de retraso

Tres corredores resultaron heridos de alguna consideración

Silvi Marina - Pescara (Alfil). El italiano Ugo Colombo ha ganado la duodécima etapa de la Vuelta ciclista a Italia, superando al «sprint» a Vito Taccone, Zilioli y Schiavon. Eddy Merckx se clasificó a nueve segundos, por lo que Schiavon ha conquistado el jersey rosa de líder.

Colombo cubrió el recorrido en 5-9-38, a una media de 34,878. Con el mismo tiempo se clasificaron Taccone, Zilioli y Schiavon. A nueve segundos, de Colombo, llegaron, por este orden, Dancelli, Merckx, Bitossi, Passuello, Gimondi, Moser, Michelotto y Primo Mori. Cinco minutos después entraron seis corredores con Rudy Altig, que ganó el sprint». El grupo principal llegó con un retraso de unos veinte minutos.

GRAVE ACCIDENTE

Chieti (Italia) (Alfil). — La imprudencia de un automovilista, según los primeros resultados de la investigación que se realiza, ha provocado un grave accidente en el curso de la etapa de hoy, la décimosegunda, del «Giro» ciclista de Italia, a su paso por Chieti, en la cadena de los Abruzzos.

Un coche que estaba adelantando al pelotón embistió a tres corredores italianos, Giuseppe Bratzu, Alberto Rossetto y Maurizio Malagutti, derribándolos aparatosamente. Los tres sufren diversas fracturas. Fueron inmediatamente hospitalizados apreciándoseles las siguientes lesiones: a Bratzu de un brazo y una pierna; Rossetto, fractura de una pierna, y Malagutti fractura de un brazo y de un pie. El más grave es Bratzu, que además de las lesiones reseñadas sufre también graves heridas en la cabeza.

Los tres corredores habían hecho su debut en el campo profesional esta temporada y uno de ellos, Malagutti, había disputado recientemente la Vuelta a España.

JULIO JIMENEZ, EN 38 LUGAR

Silvi Marina (Alfil). — El corredor español Julio Jiménez figura en 38 lugar en la clasificación general del «Giro» de Italia después de la décimosegunda etapa, con el tiempo a 43 minutos y doce segundos del líder.

JANSSEN, VENCEDOR EN GRENOBLE

Grenoble (Alfil). — El holandés Jan Janssen ha ganado la tercera etapa del «Criterium» de las seis provincias, disputada entre Valence y Grenoble.

El belga Ferdinand Bracke continúa en el primer puesto de la clasificación general.

CLASIFICACION GENERAL DE LAS SEIS PROVINCIAS

París (Alfil). — Gómez del Moral, España, se halla en el noveno puesto de la clasificación general del «Criterium» ciclista de las seis provincias y Galdós, España, en el décimo lugar, después de disputada la tercera etapa.

En primera posición, Ferdinand Bracke, Bélgica, 10 horas, 33 minutos, 37 segundos; en segunda, y a 10 segundos el francés Raymond Poulidor; en tercera y a 18" Jacques Anquetil; en cuarto, ex-aequo a 31" el belga Huysmans y el holandés Jan Janssen; en sexta, y a 39", el vencedor de la Vuelta a España Roger Pingeon; en séptima y a 41" el belga Beugels; en octava, el francés Bouloux, a 42"; en novena, el español Antonio Gómez del Moral, a 49" del líder y en décima, Galdós, asimismo español, a 53".

San Miguel, España, junto a Hiddinga, Holanda, ocupa ex-aequo el 23 puesto de la clasificación general.

El Barcelona y el Coruña renuevan los contratos a sus entrenadores

Entrevista de Kubala con el presidente de la Federación Española, Sr. Costa

Barcelona (Alfil).— Las dudas sobre quién sería el entrenador del Barcelona en la próxima temporada han desaparecido al confirmar la Junta directiva barcelonista a Salvador Artigas en el cargo en que llevaba ya dos años.

Ultimamente se habían barajado los nombres de Kubala, Heriberto Herrera y José María Martín, pero después de las reuniones celebradas estos días por la Directiva, se ha acordado renovar el contrato a Artigas.

MARTIN RENOVO EN BLANCO

La Coruña (Alfil).—El Deportivo de La Coruña y su entrenador, José María Martín, han llegado hoy a un acuerdo para la renovación del contrato de éste por una temporada más.

El entrenador deportivista firmó la cartulina en blanco, dejando al criterio de la Directiva herculina la cantidad a percibir.

La Directiva del primer club coruñés ha obsequiado con un coche a Martín, como premio a su labor a lo largo de la temporada que ha finalizado.

BELLO, NUEVO ENTRENADOR DEL PONTEVEDRA

Madrid (Logos).—Luis Bello será el nuevo entrenador del Pontevedra, según acuerdo tomado por ambas partes.

ENTREVISTA DE KUBALA CON EL SEÑOR COSTA

Madrid (Logos).—Hoy se ha celebrado una entrevista entre el presidente de la Federación Española, señor Costa y Kubala, para tratar de la cuestión de nuevo entrenador y seleccionador nacional. Como se sabe, Kubala no quiso seguir en el Córdoba ni ha aceptado hasta ahora entrenar a cualquier otro equipo. Se ignoran los términos de la entrevista, pero desde luego el señor Costa dará cuenta de ella al comité directivo de la Federación Española.

Muere un joven futbolista italiano cuando entrenaba

A causa de un ataque cardíaco

Nuoro (Cerdeña) (Alfil).— Un estudiante de Arzana, provincia de Nouro, falleció mientras se entrenaba con su equipo de fútbol. Se trata de Ignazio Antuni, de 18 años, quien murió a causa de un ataque cardíaco.

El joven hacía poco que había entrado en el campo de juego, cuando cayó improvisadamente al suelo. Socorrido por sus compañeros y asistido por un médico falleció mientras lo transportaban al hospital.

BALONCESTO

Selección de Burgos, 64 - Selección militar, 61

Hoy, reunión extraordinaria de la Federación Burgalesa

El domingo se jugó en el frontón cubierto de la Ciudad Deportiva el tan esperado choque baloncestístico. A presenciar este encuentro acudieron muchos soldados de los acuartelamientos de la ciudad, así como aficionados burgaleses aunque el número de éstos fue inferior. Sin embargo fue constante la animación que reinó durante todo el partido, aplaudiendo a las dos selecciones continuamente y animando a los jugadores para darles entusiasmo y valor en la lucha por conseguir la victoria.

El partido fue de un continuo alternar en el marcador durante toda la primera parte hasta los últimos minutos en que la selección burgalesa consiguió una pequeña ventaja que mantendría durante el segundo período. En segunda mitad fue de dominio alterno, dominando en la defensa Oviedo que consiguió neutralizar muchos de los avances de la selección militar. En los últimos cinco minutos la selección burgalesa llegó a tener una ventaja de 15 puntos, pero una reacción de la selección militar les dejó reducidos a esa pequeña diferencia de 3 puntos.

El partido ha tenido fases muy buenas par parte de ambas selecciones, realizando jugadas extraordinarias que fueron muy aplaudidas. Se vio bastante conjunción debido a los entrenamientos llevados a cabo en días anteriores.

En la selección burgalesa cabe destacar a Lucas y Oviedo, mientras que en la selección militar destacaron Serrano que encestó muy bien a media distancia y López muy seguro en la defensa.

Al final del partido, el presidente de la Federación Burgalesa, don Teodomiro González hizo entrega del trofeo conmemorativo a Oviedo, capitán de la selección burgalesa, pero éste en un rasgo de deportividad se lo cedió a la selección militar.

Dirigió el encuentro el colegiado Domingo, que realizó un buen arbitraje.

ALINEACIONES :

Selección burgalesa. — Ontañón (23), Oviedo (11), Higuero (2), Rafa (6), Ledesma (10 y Lucas (12).

Selección miiltar. — Serrano (22), Palma (2), Urriategui (6), Celaya (8), Sorazu (9), López (11), Urribarri (2), Ortiz, Zabala y Amezcua.

HOY, REUNION FEDERATIVA

Hoy, miércoles, la Federación Burgalesa de Baloncesto celebrará, a las ocho, sesión extraordinaria. Se invita a todos los miembros de la Junta directiva y delegados de los clubs participantes en los campeonatos provinciales, a esta reunión. Se tratará de las ayudas económicas que se dará a los clubs; para ello es preciso la asistencia de todos los delegados para poder percibir la ayuda. Además se encarece la máxima puntualidad con el fin de no alargar mucho la sesión.

La reunión se celebrará en la Casa del Deporte, calle San Juan, número 22, segundo.

PARTIDOS Y ARBITROS PARA EL DOMINGO

Madrid (Logos). — Los árbitros para los partidos del primero de Junio son los siguientes:

COPA DE S. E. EL GENERALISIMO. — (Semifinales).

Granada - At. de Bilbao, Cardos.

Elche - Real Sociedad, Martín Alvarez.

SEGUNDA DIVISION

Calvo Sotelo - D. Alavés, Carreño.

Alcoyano - Jerez Industrial, Ibáñez Alarcón.

Indauchu - Mallorca, Santana.

Mestalla - R. Gijón, Sáinz.

Real Valladolid - Sevilla, Muñoz.

Ferrol - Celta, Alonso Pérez.

R. Betis - BURGOS, Balaguer.

R. Oviedo - Ilicitano, Tomeo.

Rayo Vallecano - R. Murcia, Medina Díaz.

Cádiz - Onteniente, Guruceta.

ROTOS
POR CUALQUIER PARTE MENOS POR DONDE ESTAN ENCOLADOS.
LA ENCOLADURA FUE REALIZADA CON COLA
PROQUIPARC
EFICAZ SOLDADURA PARA LA MADERA!!
PROQUIPARC
Madrid-5
Teniente Coronel Noreña, 43.

COMPRO PRIMER PISO
o planta comercial céntrico propio para oficinas Teléfono 204521 de 10 a 2 y de 4 a 7

INSCRIBASE EN LOS CURSOS
que comenzarán el próximo LUNES, a las 5'30 para MUJERES y a las 7'30 para HOMBRES, en
AUTO-ESCUELA BURGALESA

JUNTA VECINAL DE SAN MEDEL

ANUNCIO DE SUBASTA

En el «B. O. del Estado» número 120, correspondiente al día 20 del corriente, se publica anuncio de subasta para la venta de varias subparcelas de terrenos propiedad de esta Junta, con destino a la construcción de «chalets».

TIPO DE LICITACION: A la alza de 40.000 pesetas por subparcela.

PRESENTACION DE PROPOSICIONES: Hasta el día 13 de Junio.

San Medel, 22 de Mayo de 1969.

EL PRESIDENTE

Lorenzo Miguel

JUZGADO DE PRIMERA INSTANCIA NUMERO DOS DE BURGOS

SUBASTA JUDICIAL DE FINCAS

El día TRES DE JULIO de 1969, a las ONCE horas, tendrá lugar en el Juzgado de Primera Instancia número dos de Burgos, subasta pública de fincas rústicas y urbanas, sitas en el término municipal y pueblo de MASA (Burgos), embargadas como de la propiedad del demandado don Honorato Pérez de la Fuente, de dicha localidad.

Las condiciones de la subasta constan en edictos que se publican en el «Boletín Oficial» de esta provincia, tablón de anuncios del referido Juzgado y en el Juzgado de Paz y Ayuntamiento de Masa.

Burgos, 27 de Mayo de 1969.

M.E.C.D. 2017

Diario de Burgos

FUNDADO EN 1891

TODA CLASE DE TRABAJOS DE CALIDAD
Revistas, folletos, acciones, impresos comerciales
Talleres Gráficos "Diario de Burgos"
Vitoria, 13 — Apartado, 46 — Tfno. 202852

PARA DEMOSTRAR UN VIAJE A AMERICA EN EL SIGLO VI

Fenit (Irlanda). — El veterano de la Marina de los Estados Unidos, Bill Verity, de 43 años, se dispone a navegar hasta Florida en la réplica de una nave del siglo VI, de fabricación casera, con lo que pretende demostrar la teoría de que Brendan el Navegante realizó dos viajes a América en el siglo VI.

(Telefoto UPI-CIFRA)

Diario de Burgos
Tirada controlada por
OJD DIFUSION · PUBLICIDAD

NUESTROS COLABORADORES

Más dificil todavia

Por Vicente GALLEGO

OIGO exclamar por todas partes: ¡más difícil todavía! Era lo que decía Ramper mientras realizaba su último y arriesgado equilibrio circense. No se trata ahora de un trabajo de pista. El ejercicio a que se obliga es más complicado y penoso y la frase no es funambulesca sino expresión desesperanzada ante el enigma de unos idcogramas chinos. Cuantos desconozcan la hermenéutica fiscal habrán comprendido que aludo a la declaración sobre la renta.

Con su habitual ironía opinaba Barcelona que un buen entierro no se improvisa; hay que consagrarle la vida para lograrlo. Con suma prudencia, Dios reserva un sólo sepelio a cada individuo. El Fisco, menos piadoso, exige año tras años la declaración, que no es una muerte, pero sí una agonía y cuya respuesta tampoco se puede improvisar. Contestarla requiere paralizar la actividad y dedicar el tiempo a coleccionar datos, pedir testimonios e investigar archivos y papeles.

El contribuyente —¿quién fue el genio que le llamó sufrido—? tiene ante sus ojos atónicos y ante su creciente perplejidad un cuestionario inagotable que siempre demanda más, que quiere pruebas, fechas, comprobantes, numeraciones, rendimientos, certificaciones detalladas de los habilitados, recibos de contribución y arbitrios, compras y ventas, productos íntegros de cada valor, marcas y matrículas de coches, nombre y domicilio del que compró el automóvil del declarante... Lo inquiere todo, lo pregunta todo. En los ejercicios espirituales este saqueo de la conciencia se llama confesión general, pero la que el Fisco impone es mucho más confusa, más extensa y complicada, más difícil porque no puede efectuarse siguiendo los mandamientos de la Ley de Dios que, para asombro de los burócratas, sólo son diez.

Mientras los ingleses luchaban desesperadamente en la segunda guerra mundial, Churchill les decía que nada más les esperaban sangre, sudor y lágrimas. Con igual heroico talante, el Fisco puede decir a los contribuyentes: «ahí tenéis la declaración sobre la renta. No esperéis otra cosa que lágrimas, sudor y sangre». Invierto el orden porque primero es la congoja de lo que no se entiende, después el esfuerzo que arranca el sudor y, finalmente, la sangre de la liquidación que hay que pagar. Y ya puesto en la línea de la inmortalidad histórica, también podría el Fisco parodiar a Napoleón en Egipto: «¡contribuyentes! Desde lo alto de esa pirámide de papel, muchas horas de fatiga os esperan».

Cuando el declarante, agotada su paciencia, perdidos el humor y el equilibrio, enervada su mente, cree haber escudriñado hasta los fondillos todas sus actividades lucrativas, entrega el material reunido en la expertas manos de un asesor especializado para que él, con sus estudios y su bondad, rellene el difuso documento, lo entregue a la firma del culpado —el delito mayor del hombre no es haber nacido, sino tener signo externo— y lo presente a los inciertos azares de la suerte.

¿Cuenta el parecer ajeno para los artífices del impuesto? Se ha dicho que la opinión pública es el bien mejor repartido del Mundo y que se le suele llamar sentido común. No, no cuenta ese parecer puesto que se le agravia con cuestionarios insólitos. ¿Es el interés general el que dicta que unos cuantos miles de ciudadanos sufran en la primavera la implacable alergia de una confesión pública? Pascal definía el interés público como un círculo cuyo centro está en todas partes y su cincunferencia en ninguna. El contribuyente no cree esa definición; se ve convertido en el centro y aprisionado en la circunferencia de hierro de una tarea que le tortura, no por lo que tenga que pagar, que a todo se resigna el ser humano —«cariño le toma el preso a las rejas de la cárcel»— sino por verse conminado por un fiscal infatigable que no sabe poner fin a sus preguntas y destruye el consejo de Disraeli: «No hacer nunca confidencias ni aún a los más íntimos».

Los penitentes de la renta son como los concursantes de «Un millón para el mejor», pero sin ninguna esperanza de premio, que tienen que contestar a preguntas que parecen imaginadas para demostrar su desconocimiento. Un sistema de mayor equidad permitiría al interrogado preguntar a su vez sobre los temas a que ha dedicado su inteligencia. ¡Contésteme usted! —diría con igual gesto autoritario un profesor de Medicina— determine si el ácido nucleico de esta proteína es desoxirrobonucleico o ribonucleico, es decir, si es DNA o RNA. Preguntas de muy diversa especialización podrían hacer lo que ante la declaración sobre la renta se ven convertidos en párvulos.

No parece desmedida petición que el Fisco cobre, pero sin ofender, que exija cuentas claras y fáciles, que retire su dinero, pero sin llevarse también el tiempo del que con su trabajo se ha puesto en condiciones de contribuir sin ninguna intención de agraviar a los técnicos del impuesto.

No es menuda sorpresa que este año sea «más difícil todavía» contestar el interrogatorio fiscal. Pues qué, ¿no ha adquirido computadores electrónicos el Ministerio de Hacienda? En todos los recibos o avisos de pago consta el número del Documento nacional del beneficiario, número que es solamente una clave fiscal. El cerebro electrónico reúne sobre sendas fichas las cantidades percibidas por el contribuyente y las suma en milésimas de segundo. La Administración sabe mucho mejor que los interesados las cantidades que estos han cobrado en el año. Si esto es así, ¿por qué imponer tan desagradable trabajo a los indoctos y a los descuidados? ¿Qué incalculable cantidad de burocracia haría falta para comprobar las pormenorizadas, detalladísimas y farragosas declaraciones? Si tal revisión no es prácticamente posible, ¿para qué se piden tan prolijos datos?

Confiemos en que el año próximo será escuchada la cervantina voz de maese Pedro: llaneza, muchacho, no te encumbres que toda afectación es mala.

Y ahora déjense ustedes de eutrapelias y pongan sus manos en la declaración sobre la renta, aunque sea un purgatorio que no lleve a ningún paraíso. No hagan como el viejo Talleyrand que cuando dudaba algo se metía en la cama.

Carta de MADRID

Por «TACHIN»

En la Feria del Libro serán sorteadas diez bibliotecas valoradas en diez mil pesetas cada una

Detención de un presunto incendiario de buzones

MADRID. *Hoy se inaugura la Feria del Libro. No hay que escribir que llueve a ratos y que el cielo está de un color que, a su lado, la famosa panza de asno resulta de un azul celeste bonitísimo. Lo de todos los años, indefectiblemente. Además, hace fresco. No está para pasear por el Retiro, junto al estanque y ante los puestos de libros, lentamente, curioseando títulos y almacenando en los bolsillos prospectos y anuncios bibliófilos. Y es una pena, porque se pretende que esta Feria, la XXVIII, supere a todas las anteriores. Una singular novedad: consistirá en el sorteo diario de lotes de libros, donados por varias firmas expositoras y el día de la clausura se sortearán diez bibliotecas por valor de diez mil pesetas cada una. Echaremos mano del dormido impermeable e iremos todos los días —la Feria está situada a cien metros de nuestro despacho— al sorteo y, naturalmente, el día de la clausura.*

ISIDROS

Al final de las fiestas, "Isidros" inesperados, llegados en masa con motivo de la final de la Copa de Europa de fútbol que disputaran el Ajax, de Holanda, y el Milán, el día 28, es decir, mañana. Se espera la llegada a Barajas de ciento sesenta aviones con "hinchas" de Italia y de Holanda, aterrizajes que van a crear en el aeropuerto internacional un buen problema. En los aviones llegarán unas ocho mil personas holandesas y otros ocho mil "tifossi". Contando con los que lleguen en las diversas líneas regulares puede calcularse en veinte mil el número de "forasteros de fuera", como decía un viejo maletero de Zumaya. Los "hinchas" vendrán armados hasta los dientes, desde luego, de toda clase de chismes estrepitosos. Y los madridistas, entristecidos, claro, al ver que en su propio pueblo y en su amado Chamartín se va a disputar la Copa que tantas veces ganó su blanco equipo.

LUNA

El presidente del Centro nacional de energía nuclear, Otero Navascués, ha declarado que tal vez mucha gente piense que es totalmente fútil el poner un hombre en la Luna, pero, sobre que razonar así es fruto de poca inquietud científica —querrá decir de ninguna— que el hombre pise o no la Luna es lo de menos, pues lo importante es lo que esa conquista representa: el gran avance científico y tecnológico. Veinte mil empresas industriales, impulsadas por el alma de doscientas Universidades, han actuado al servicio de la conquista de la Luna.

NOTICIAS BREVES

Se cree que el precio de los huevos será de 20 a 24 pesetas docena. Parece que actualmente hay una gran producción, cáscaras.

—Ha sido detenido un presunto incendiario de buzones. Pero sólo presunto, como los delincuentes norteamericanos.

—"La caridad no es un obstáculo para la justicia", ha dicho monseñor Morcillo.

—Por exigencia de Legrá, su combate con el noruego Magnussen será el de fondo, y no el de Urtain con Kneipp.

VERDADES

UNA PEQUEÑA CONFUSION

Turín, Piamonte (Efe).—Un industrial alemán a bordo de un avión privado llegó al aeropuerto de Turín creyendo haber aterrizado en el de Stutgart.

En el aparato viajaban Friedrich Steurer, su esposa y tres hijos. Habían partido de Ajaccio, después de haber pasado un período de vacaciones y debían regresar a Alemania. Después de una discusión con la torre de control, Steurer obtuvo permiso para aterrizar y, una vez en tierra, se aclaró el equívoco: había confundido los Alpes Marítimos con los Septentrionales. Por eso se creyó en su patria.

El industrial cargó combustible y continuó viaje hacia Alemania.

COLECCIONISTA DE CAMAS

Barcelona (Logos).— En la Asociación de Coleccionistas, de esta ciudad, se ha revelado que el socio don Antonio Armell ha conseguido poseer tantas cama de matrimonio como provincias tiene España y de acuerdo con las características de cada una de ellas. Además de las camas, posee el señor Armell las correspondientes mesitas de noche, butacones y otros enteres, así como los juegos de sábanas, colchones, almohadas y cubrecamas.

Don Antonio Armell ha instalado la original colección en diversos departamentos de su finca campestre, que ocupa una superficie de 45.000 metros cuadrados y que radica en Denia (Alicante), de donde es natural. También posee otras varias colecciones, una de ellas de 743 bastones, de los que ha seleccionado ciento veinte para exponerlos en Barcelona.

UNA CONDENA QUE ALAIN NO SE EXPLICA

París (Efe).—«Me siento estupefacto e indignado después de enterarme de que un tribunal correccional de Roma nos ha condenado a Bonnotte, fotógrafo de Prensa; Pierre caro, administrador de films y a mí mismo a penas de prisión por pretendidos hechos a un fotógrafo», ha indicado hoy en París el actor cinematográfico Alain Delon.

Si bien se produjo un incidente menor, hace alrededor de dos meses, en un restaurante de Roma y no tomé parte, no he sido interrogado ni convocado para testimoniar».

Acabe de telefonear a mi abogado en Roma, para que se oponga a esta decisión incomprensible para mí.

UNA FRASE DEL PRINCIPE FELIPE

Londres (Efe).—¡¡Cállese y hágase adulto!!, gritó el Príncipe Felipe a un estudiante que venía interrumpiendo durante un coloquio celebrado con profesores y alumnos en la Universidad de Edimburgo, informa «Daily Telegraph». El estudiante, que había tratado de perturbar el normal desarrollo de la reunión, se sintió avergonzado y acabó sentándose, añade el periódico, con lo que el acto pudo desarrollarse, a partir de entonces con normalidad.

No tires a la calle el papel que no te sirve; la ciudad tampoco lo necesita.

Reina infantil de las fiestas gaditanas

Continúan celebrándose en Cádiz sus tradicionales fiestas típicas. Ahora ha tenido lugar la coronación de la Reina Infantil, en la persona de la niña Isabela Aranda Godlenska, sobrina-nieta del marqués de Villapesadilla, alcalde de Cádiz.

(Foto Fiel)

PANORAMA ECONOMICO

Madrid. — (Servicio de "Argos". — Prohibida su reproducción).

EL MERCADO ESPAÑOL DEL AUTOMOVIL :—: :—: :—: :—:

Parece que continúa normal la demanda de automóviles en estos meses primaverales, que siempre marcan la pauta en cuanto a aquélla se refiere. Si tal situación persiste, es muy posible que la fabricación de coches en España irá este año para arriba. Sin embargo, los fabricantes nacionales de automóviles sienten temor de posibles subidas de precios que puedan repercutir en la fabricación, como los productos siderúrgicos y, muy especialmente, los precios de las chapas. Porque tal como están las cosas en este mercado, ya no cabe pensar en subidas de precios, sino en bajadas o, por lo menos, en mantenimiento.

NUESTRO COMERCIO CON GUINEA :—: :—:

Es muy posible que se llegue a un acuerdo positivo entre los madereros españoles y el Gobierno de la Guinea Ecuatorial, mediante el cual se respetarían las propiedades tradicionales y, consecuentemente, se reanudaría pendiente en tal caso la cuesno se sabe nada en absoluto es del régimen comercial y aduanero que se daría a tales maderas. A cambio de esta más favorable disposición por parte de las autoridades guineanas, éstas parece ser que exigen un amplio y normal abastecimiento de productos de primeras necesidad, de los que indudablemente hay escasez en el país. Quedaría pendiente ne tal caso la cuestión del cacao, para el que no existe previsto futuro alguno.

EL FRANCO FRANCES Y LAS MONEDAS OCCIDENTALES :—: :—:

En los medios financieros y bancarios de la vecina república se especula con la posibilidad de diversas medidas sobre el franco francés, que indudablemente afectarían al resto de las monedas occidentales. Desde luego, la marcha del general De Gaulle ha influido por de pronto y negativamente en la marcha del franco francés, que experimentó baja en los mercados internacionales de divisas. Todo depende del resultado de las elecciones presidenciales, aunque, desde luego, se habla de adoptar varias medidas, entre ellas, la elevación del tipo de descuento, y hasta una reforma fundamental en la estructura del mercado del dinero, mediante el endurecimiento del control sobre los movimientos de capital.

LOS CONCURSOS DE PROYECTOS :—: :—:

Nada menos que una treintena de empresas de ingeniería se han presentado a un concurso del Ministerio de Obras Públicas para recibir el encargo de unos proyectos. La noticia es grata de destacar, primero, porque haya tantas firmas dispuestas a la labor, y, segundo, porque el Ministerio haga esos encargos por concurso, lo cual entendemos que es mucho mejor.

NUESTRO COMERCIO CON LA UNION SOVIETICA :—: :—: :—:

Recientemente se ha autorizado la importación de millón y medio de toneladas de semilla de girasol, procedentes de la Unión Soviética, y tres mil toneladas de aceite. El valor total de ambas importaciones representa casi el medio centenar de millones de pesetas. No obstante, en los momentos presentes, nuestro comercio exterior con los países de Europa oriental se ha estabilizado, con tendencia a la baja, tanto en importación como en exportación.

JOSE LUIS BARCELO

SESION MUNICIPAL MUY ANIMADA

Nápoles (Efe).—Once heridos y dieciocho detenidos es el balance de la accidentada sesión del Consejo municipal de Nápoles, en la noche última, al ser invadido el Ayuntamiento por un grupo de manifestantes.

Un nutrido grupo de personas, que se habían manifestado previamente contra la N.A.T.O. bajo el patrocinio del partido comunista, se concentraron ante la sede del municipio. Algunos de ellos entraron en la sala de reuniones ocupando, con gritos y silbidos, los lugares reservados al público. Unidos a los consejeros municipales comunistas, los manifestantes se negaron a desalojar la sala, según había ordenado el alcalde, produciéndose choques entre la Policía y los revoltosos. A causa de estos incidentes once personas, en su mayor parte pertenecientes a las fuerzas del orden, y un consejero municipal resultaron heridos. Dieciocho personas fueron detenidas, pudiéndose restablecer la calma ya entrada la noche.

PASANDO EL RATO

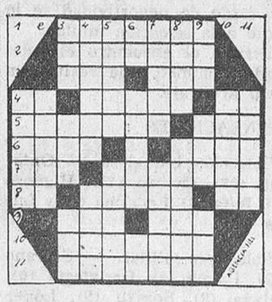

HORIZONTALES. — 1: Cárceles de mujeres. 2: Excomunión. 3: Preposición. Dios del trueno en la mitología escandinava. 4: Naipe. Océanos. Nota musical. 5: Hurtasen en la compra. Tratamiento inglés. 6: Autillos. Comida para engordar animales. 7: Isla del mar de Irlanda. Ladrones de mar. 8: Pronominal. Sulfato de cal hidratado (pl.). Dios egipcio. 9: Tienda de bebidas. Período de tiempo. 10: Acometiera. 11: Griegos.

VERTICALES. — 1: Indicio. 2: Situadas. 3: Fluído aeriforme. Ruido agradable. Interjección despreciativa. 4: Espíritus. Embarcación de recreo. 5: Pelo de algunos animales (pl.). Arbol frutal. 6: Conjunción latina. Gobernáis. Consonante. 7: Repuesto o prevención. Nombre de varón. 8: Propietarios. Dueño de un edificio o vivienda. 9: Río gallego. Hermano de Caín. Sacerdote guerrillero y ayudante de Palafox. 10: Chupar suavemente un jugo. 11: Ría de Galicia.

SOLUCIONES

Al crucigrama:

HORIZONTALES. — 1: Román. 2: Atica. 3: Pocos. 4: Paje. Apís. 5: Ana. Osa. Oca. 6: Lamas. Jalón. 7: Oda. Oro. Ena. 8: Seso. Unos. 9: Patán. 10: Agata. 11: Salen.

VERTICALES. — 1: Palos. 2: Anade. 3: Jamás. 4: Rapé. Opas. 5: Oto. Oso. Aga. 6: Micos. Retal. 7: Aco. Ajo. Até. 8: Nasa. Unan. 9: Polen. 10: Icono. 11: Sanas.

Al jeroglífico:

Parterre bonito.

EL SEGURO DE VIDA

Mientras el agente de una compañía de seguros, un joven muy avispado, entregaba a doña Ricarda un cheque por el importe del capital que había asegurado su difunto marido, hizo a la viuda algunas atinadas observaciones sobre la conveniencia de firmar una póliza de seguro de vida.

—Joven, lo pensaré —dijo la señora—, pues no hay duda de que mi marido fue afortunado en su póliza.

LA NUEVA SECRETARIA

Lugar de acción: una oficina. Personajes: el gerente y la nueva secretaria.

—Señorita —habla el mandamás—: ¿ha enviado usted las circulares que le encargué?

—Todavía no, señor —responde la "secre"—. Aún no he conseguido los sobres redondos.

¿Qué te han traído a casa?

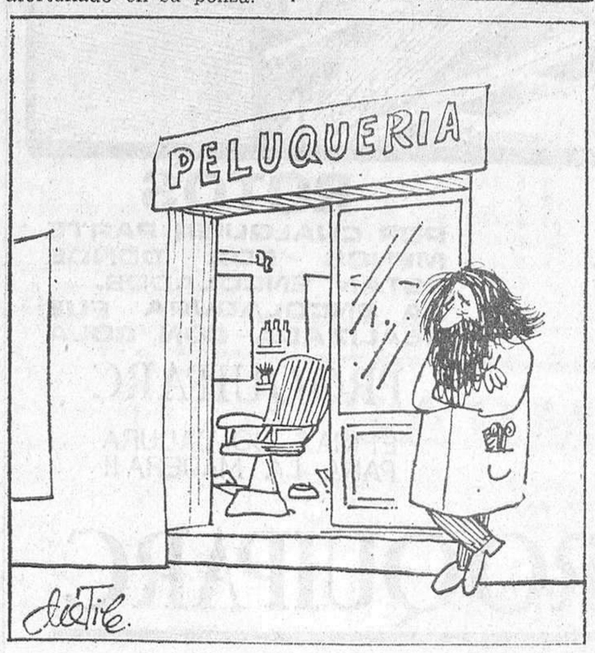

—¡Incluso pelarme o afeitarme a mí mismo resulta ya demasiado caro...!

DON CELES

Por OLMO

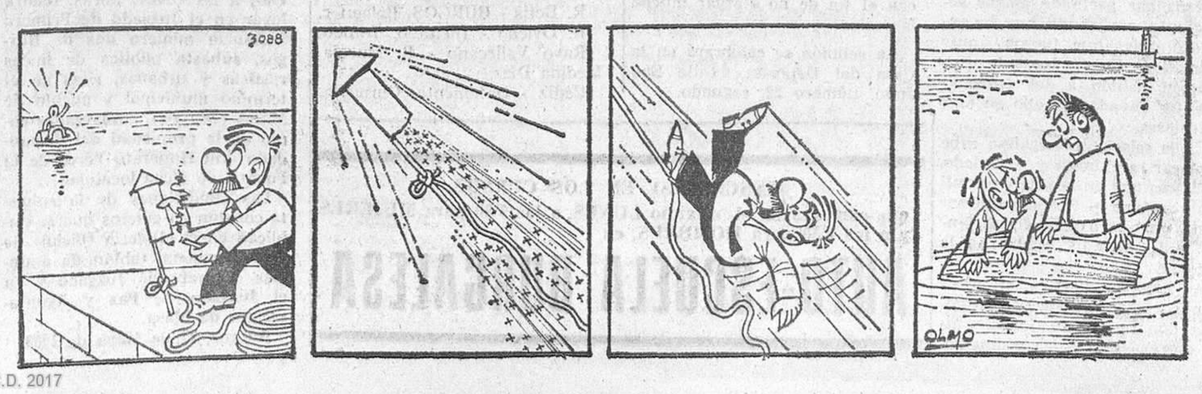

M.E.C.D. 2017