DIRECTOR:
Esteban Sáez Alvarado
EMPRESA EDITORA:
«Diario de Burgos, S. A.»

Diario de Burgos

FUNDADO EN 1891

DOMINGO, 8 DE DICIEMBRE DE 1963
AÑO LXXVIII. — N.º 23.980
EJEMPLAR: TRES PESETAS

REDACCION, ADMINISTRACION Y TALLERES: VITORIA, 13. = APARTADO, 46. = TELEFONOS: REDACCION, 201280 — ADMINISTRACION, 207148 = Dep. legal: Bu-5-1958

CHINA TENDRA TAMBIEN BASES EN EL MEDITERRANEO

Acuerdo a tal fin entre Tirana y Pekín

Barcos de EE. UU. entrarán en el mar Negro

Al fin, Rumor logra acuerdo para un nuevo Gobierno italiano

Londres (Efe - Reuter). — Albania ha accedido a autorizar a China comunista para estacionar fuerzas en su territorio, según un artículo que publica hoy el "Sunday Observer".

El periódico, que cita "altas fuentes yugoslavas" dice: "Un acuerdo de defensa firmado en la capital de Albania, Tirana, permitirá el estacionamiento temporal de fuerzas chinas en Albania y el establecimiento de bases navales y de cohetes en la costa del Adriático, si China lo desea".

"Los chinos califican el pacto de contramovimiento contra las crecientes amenazas rusas contra Albania y la propia China" —dice el periódico.

"Una delegación militar china con amplias atribuciones dirigida por el jefe de Estado Mayor el Ejército chino, Huang Yung Shen y compuesta de altos mandos de la Armada y la Aviación, se desplazó a Tirana para negociar los acuerdos. Se dice que es similar a los acuerdos entre Rusia y los miembros del Pacto de Varsovia".

POSIBLE DIMISION

Praga (Efe - UPI). — El jefe del Gobierno checoslovaco y todos sus ministros dimitirán probablemente a finales del próximo mes de Enero cuando la nación se convierta oficialmente en una República Federal, según opinión de varios observadores políticos de esta capital.

NAVIOS USA ENTRARAN EN EL MAR NEGRO

Nápoles (Efe). — Dos unidades de la VI Flota de los Estados Unidos —los torpederos de ca-

(Pasa a 9.ª página)

LOS PRINCIPES VISITAN LA CIUDAD SANITARIA "FRANCISCO FRANCO"

El Príncipe D. Juan Carlos de Borbón y su esposa Doña Sofía visitaron la Ciudad Sanitaria «Francisco Franco» de la Diputación provincial de Madrid. En esta foto vemos un momento de su recorrido por las distintas dependencias e instalaciones de la misma. — (Fot FIEL)

Entrevista de Piniés y Caradon en la ONU

Todo parece indicar que a principios de semana se votará la resolución que emplaza a Inglaterra respecto a Gibraltar

Naciones Unidas (Efe). — Todo parece indicar que a comienzos de la próxima semana se someterá a votación la resolución sobre Gibraltar presentada ante la Cuarta Comisión por veintidós países hispano-americanos, árabes y asiáticos, en la que se lamenta la actitud británica de negarse a negociar con España y en la que se pide que la Gran Bretaña ponga fin a la situación colonial antes del primero de Octubre de 1969.

Dicha resolución cuenta cada vez con más amplio apoyo entre los diversos grupos regionales de la Organización.

ENTREVISTA

Naciones Unidas (Efe). — Parece confirmarse que en la mañana de hoy se han entrevistado el representante permanente británico, Lord Caradon, y el embajador español, don Jaime de Piniés.

En dicha entrevista se supone que haya sido abordado el tema de Gibraltar, ya que está a punto de votarse una resolución en favor de la inmediata descolonización de la Roca, resolución que cuenta con una gran mayoría, según los sondeos efectuados.

Aunque no se ha podido conseguir ningún comentario oficial ni oficioso sobre este encuentro, en los pasillos de la Organización se afirma que ha durado más de una hora.

LANZAMIENTO DE UN SATELITE EUROPEO PARA INVESTIGACION

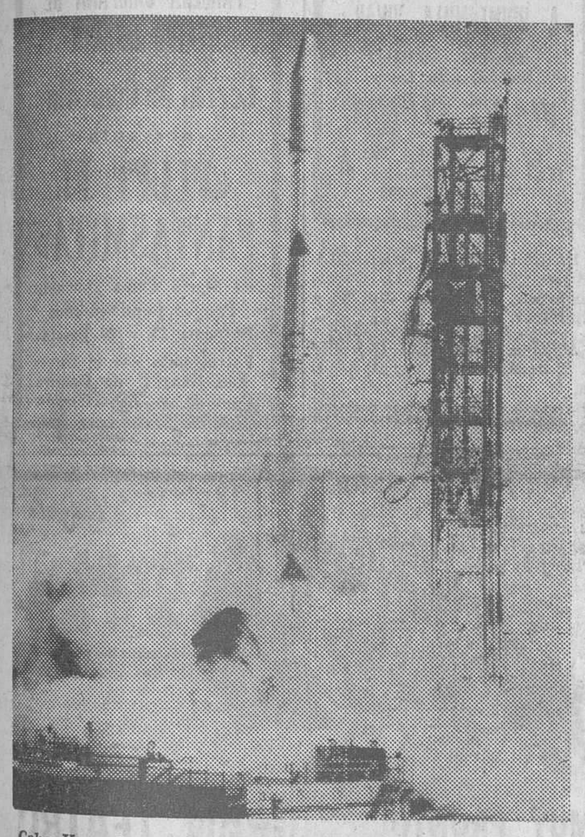

Cabo Kennedy. — Momento de ser lanzado el cohete «Delta» que transporta un satélite de investigación espacial europeo. Dicho satélite artificial ha sido construído por la Organización Europea de Investigación Espacial, integrada por diez naciones, la cual pagará a la Agencia Espacial norteamericana cuatro millones de dólares por el cohete y los gastos de lanzamiento. — (Telefoto UPI-CIFRA)

NO SERA FIRMADO NINGUN CONVENIO COMERCIAL ENTRE ARGENTINA Y ESPAÑA

Ambas partes acuerdan aumentar su comercio «dentro del marco unilateral y de libre competencia»

Israel efectúa la contratación masiva de marinos mercantes españoles

Buenos Aires (Efe). — Los diarios dedican hoy amplio espacio a la «forma imprevista» en que han finalizado las conversaciones con la misión comercial española, anunciando que se dieron por concluídas ayer. Hoy se dará a conocer un comunicado conjunto en la sede de la Cancillería argentina.

Consultado por este diario el secretario de Comercio Exterior, doctor Elvio Baldinelli sobre si consideraba que las negociaciones habían fracasado, expdesó: «No, formalmente, no». Pero admitió: «No se concretó el acuerdo que tenían pensado para asegurar la venta de un volumen fijo de carnes» y, ademas no consideraba oportuno forzar un convenio en ese sentido. «Si esto se quiere considerar como un fracaso de las gestiones —señaló— es cuestión de interpretación». Acotó que las negociaciones entre ambas delegaciones se desarrollaron en un marco «franco y cordial».

Señala «La Nación» que la misión española había ofrecido un notable incremento de los embarques de carne, así como también la prolongación de las operaciones por un lapso mínimo de tres años, además de otros eventuales entendimientos.

Por su parte, «La Prensa» reproduce asimismo las declaraciones del secretario de Comercio, Elvio Baldinelli, au ser consultado el supuesto fracaso de las negociaciones: «En esta emergencia —expresó el funcionario— no hubo acuerdo para continuar con ese sistema de volúmenes fijos y, en consecuencia, se ha optado por ensayar una fórmula más eláctica, según la cual la Argentina se compromete a incrementar sus compras de productos españoles, y España procurará comprar los máximos volúmenes posibles de carne argentina».

Añadió el doctor Baldinelli:

(Pasa a novena página)

D. Dámaso Alonso, con los periodistas

Madrid. — En sesión celebrada por la Real Academia Española de la Lengua fue elegido por unanimidad nuevo presidente de la misma don Dámaso Alonso, cargo en el que sucede a don Ramón Menéndez Pidal, fallecido el pasado 14 de Noviembre. Don Dámaso Alonso hace el número 24 de los directores que ha tenido la Academia. En la fotografía, el nuevo presidente conversa con los periodistas, momentos antes de iniciarse la sesión. — (Foto CIFRA)

CAO KY A PARIS

Saigón (Efe-Reuter). — Los parlamentarios survietnamitas han aprobado hoy, en principio, la participación de Saigón en las conversaciones de paz en París, hora y media antes de la partida hacia la capital francesa de los delegados representantes.

CAO KY SALE HACIA PARIS

Saigón (Efe-Reuter). — El vicepresidente survietnamita, Nguyen Cao Ky, al frente de la delegación de Vietnam del Sur en las conversaciones de paz en París, ha salido hoy de esta capital por vía aérea rumbo a la capital de Francia poco después de la discusión en la Asamblea nacional sobre el tema de la participación survietnamita en dichas negociaciones.

CAMPAÑA DE INVIERNO

Navidad de 1968

Llamamiento a los burgaleses

Cercanas las fiestas de Navidad, llenas de sentido cristiano, sabor hogareño, alegría familiar y con el espíritu de hermandad que en todo momento debe presidir nuestros actos especialmente en esta época del año, la Comisión rectora de la «Campaña de Navidad pro necesitados» se ha reunido en el Gobierno civil, bajo la presidencia del Excmo. Sr. Gobernador, al objeto de iniciar el plan de actuación en estas Navidades de 1968, para asistir a los necesitados burgaleses.

Dicha Comisión, integrada por representaciones de Capitanía general, Arzobispado, Diputación provincial, Ayuntamiento Jefatura provincial del Movimiento, Delegación de Sindicatos, Sección Femenina, Cáritas Diocesana, Auxilio Social y directores de Prensa y Radios locales, hace un llamamiento a los burgaleses invitándoles a que, con su proverbial generosidad, colaboren con sus medios económicos para llevar a todos los hogares humildes, no sólo la ayuda material, sino el calor humano más importante que ésta.

Que vuestro generoso donativo sirva para acrecentar la alegría de los hogares humildes es la esperanza de

LA COMISION ORGANIZADORA

PRIMERA RELACION DE DONATIVOS

	Pesetas
Excmo. S. D. Manuel Cabanas y Vallés	1.000
Excmo. Sr. D. Eladio Perlado Cadavieco	1.000
Excmo. y Rvdmo. Sr. D. Segundo García de Sierra	3.000
Excmo. Sr. D. Antonio Gómez Reino	1.000
Excmo. Sr. D. Pedro Carazo Carnicero	1.000
Excmo. Sr. D. Fernando Dancausa de Miguel	1.000
Don Ramiro Pérez Romero	1.000
Gobierno Civil	10.000
Excma. Diputación provincial	50.000
Excmo. Ayuntamiento de Burgos	50.000

Los donativos se reciben en el Gobierno civil, Jefatura provincial del Movimiento, Cáritas Diocesana, Delegación provincial de Sindicatos, Bancos y Cajas de Ahorro (Título de la cuenta: «Campaña de Navidad Pro-necesitados»), Radio Castilla, Radio Popular de Burgos, Radio Juventud, «La Voz de Castilla» y DIARIO DE BURGOS.

Nuevo desafío a las "maldiciones milenarias" de las tumbas faraónicas

La momia de Tuk-Tankamen, extraída para su estudio, ha vuelto a ser colocada en el sepulcro

Luxor (Efe-Reuter). — El cuerpo momificado de Tuk-Tankamen, joven Rey del antiguo Egipto, ha sido colocado hoy de nuevo en su tumba por un equipo que ha desafiado de nuevo maldiciones milenarias, en un intento de resolver el misterio de la muerte del Monarca, ocurrida hace tres mil años.

El equipo, dirigido por el doctor George Harrison, de la Universidad de Liverpool (Inglaterra), obtuvo fotografías infrarrojas, en una operación que ha durado tres días.

La momia fue sacada de su sarcófago de oro macizo para ser fotografiada.

Según se dice, unas veinte personas relacionadas con la apertura de la tumba (en 1922) han muerto repentina o misteriosamente.

NUEVA TENSION ENTRE ISRAEL Y JORDANIA

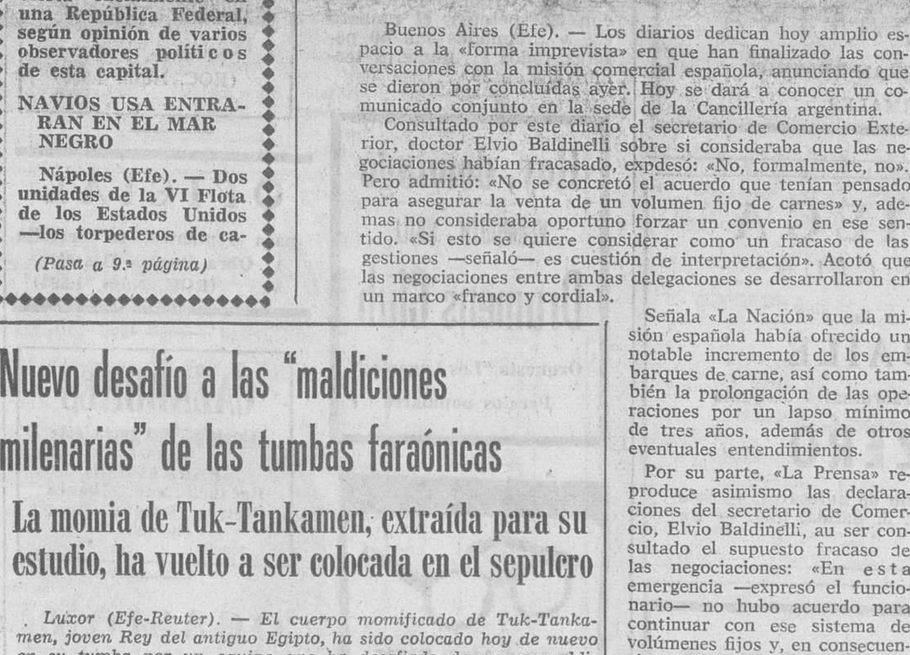

De nuevo la situación es explosiva entre los países árabes e Israel. Los ataques entre unos y otros se suceden a diario. En esta foto vemos a dos soldados israelitas contemplando la columna de humo que se eleva en la región del Jordán tras su duelo de artillería. — (Foto FIEL)

LANZAMIENTO DE UN OBSERVATORIO ESPACIAL CON ONCE TELESCOPIOS DESDE LA BASE DE CABO KENNEDY

Se trata de explorar el Universo para trazar un mapa del Firmamento con vista a los futuros viajes del espacio

Cabo Kennedy (Florida, Estados Unidos) (Efe-UPI). —Los Estados Unidos han lanzado hoy y puesto en órbita un satélite artificial, tipo "Stargazer" (explorador de estrellas) en un intento de obtener mayores conocimientos sobre el Universo y con vistas a dibujar un nuevo mapa del firmamento para los futuros viajes del espacio.

Se trata de un verdadero observatorio astronómico en órbita que pesa dos toneladas y que gira en torno a la Tierra a unos 770 kilómetros de altura (llegando a alcanzar 889) en forma de gigantesca plataforma provista de once telescopios para explorar aquellas zonas del espacio que no pueden ser observadas desde el suelo.

A causa de la gran complejidad del "Stargazer", sus telescopios, no entrarán en acción antes del próximo miércoles.

ATERRIZAJE DEL "COSMOS 255"

Bochum (Alemania occidental) (Efe-UPI). — El satélite artificial soviético "Cosmos 255" ha aterrizado hoy suavemente en la URSS, según informa el Instituto de Investigación Espacial y de seguimiento de satélites de Bochum.

El director de dicho Instituto, Heinz Amins, añade que el satélite citado, lanzado el día 29 de Noviembre, parece, ser, por sus características, una nave espacial no tripulada.

YA ENVIA SEÑALES

Washington (Efe). — El observatorio astronómico orbital con sus once telescopios a bordo, que fue puesto esta madrugada en órbita terrestre, recorre el espacio y ha comenzado a enviar sus primeras señales.

75 millones de dólares es la cantidad que se ha invertido en la construcción de este artefacto espacial.

Con sus potentes telescopios será posible la observación del Universo por encima de la atmósfera terrestre, lo que facilitará a los astrónomos el bosquejo de un nuevo mapa espacial que ha de servir para una más exacta orientación cuando se realicen los futuros vuelos interplanetarios, especialmente a Marte, Venus y Júpiter.

Desde la Tierra no sería posible observar el Universo de manera tan clara debido a las perturbaciones que ocasiona nuestra densa atmósfera.

EL PROXIMO JUEVES COMENZARAN EN LAS CORTES LOS DEBATES SOBRE EL SEGUNDO PLAN DE DESARROLLO

Madrid (Cifra). — Los debates sobre el proyecto de Ley del Segundo Plan de Desarrollo comenzarán el próximo jueves, a las cinco de la tarde, en el seno de la Comisión de Leyes Fundamentales y Presidencia del Gobierno de las Cortes.

Al objeto de que el oportuno informe esté listo para esa fecha, la ponencia encargada de su estudio ha celebrado intensas sesiones de trabajo. Según parece, ya han sido examinados los 249 escritos de enmienda.

La ponencia encargada de informar el proyecto remitido por el Gobierno está compuesta por los procuradores don Tomás Allende y García-Baxter (de representación familiar por Guadalajara), don Arturo Espinosa Poveda (representante del Congreso Sindical), don Licinio de la Fuente y de la Fuente (consejero nacional por Toledo), don Enrique García Ramal (representante de los empresarios del Sindicato Nacional del Metal), don Jesús Lample Onere (representante de los trabajadores de la Hermandad de Labradores y Ganaderos), don José López-Muñiz (representante de la Diputación de Asturias) y don José Antonio Perelló Morales (representante de la familia por Valencia).

Nuevos síntomas de crisis monetaria

Basilea (Efe-Reuter). — Los dirigentes de los principales Bancos de Occidente han llegado hoy a Basilea para celebrar su reunión mensual de consultas.

Mientras que parecen vislumbrarse en el horizonte nuevos síntomas de crisis monetaria los banqueros iniciaron conversaciones de carácter particular, antes de las reuniones que se celebrarán mañana y el lunes.

M.E.C.D. 2017

Postal

CAMPAÑA DE ALUMBRADO

CON los últimos días del mes de Noviembre concluyó la campaña de alumbrado, desarrollada por la Jefatura de Tráfico. Los datos registrados durante la misma hablan de un gran éxito. La inspección ha sido pasada por un total aproximado a los cuatro mil vehículos, lo que supone haber llegado, prácticamente, a triplicar el número de cuantos el año anterior se sometieron a idéntico análisis. De los vehículos revisados, 1.577 han necesitado correcciones, por tener mal reglado el sistema de alumbrado El porcentaje ha sido, como puede apreciarse, muy elevado y al propio tiempo indicativo de la necesidad que existe de efectuar revisions no sólo anuales. Hay sugerencias que abogan por que éstas se hagan a través de un servicio permanente dispuesto a tal fin.

La deficiencia en el alumbrado es materia grave, sobre todo a la hora de circular de noche, no sólo por defecto, sino por exceso. ¡Cuántos accidentes no habrán tenido lugar por deslumbramiento!

Otra singularidad que se aprecia en la consideración del resumen de los vehículos que este año han pasado la inspección, es del aumento sensible que ha experimentado el capítulo de camiones y tractores, en relación con el anterior. Esto obedece al hecho de haberse habilitado puestos de control en zonas amplias y en plena carretera, donde los camiones han podido maniobrar con libertad, sin necesidad de tener que acudir a talleres u otros lugares, donde sus posibilidades de evolución se encuentran sensiblemente entorpecidas.

Un dato asimismo significativo que cabe subrayar a este respecto, es que los puestos volantes atendidos por la propia Jefatura de Tráfico, en la carretera de Madrid-Irún o en la de Valladolid, son los que más intensamente han trabajado, muy por encima de esos otros lugares situados dentro de los núcleos de población de Burgos, Aranda y Miranda. En total, han sido nueve los puestos que han funcionado para atender los requerimientos de los automovilistas, transportistas o tractoristas.

Juzgando por las cifras que resumen la campaña, el éxito ha acompañado a ésta; pero el fenómeno de la circulación es tan importante y cabalga sobre cifras tan acusadamente progresivas, que uno empieza a compartir esas sugerencias que en forma aislada se vienen formulando. ¿No ha llegado ya el momento de establecer con carácter permanente, lo que ahora se atiende y realiza con motivo de campañas anuales?

BURGENSE

BURGOS AL DIA

NOTICIAS

MOVIMIENTO DEMOGRAFICO. — Durante el día de ayer se verificaron en el Registro Civil las siguientes inscripciones:

Nacimientos. — César Ayed de la Torre, Miguel Angel Beltrán Pérez, José Enrique Díez Carrillo, Alvaro Núñez Martínez, María Soledad Peñuela Blázquez, María de la Paloma San Valentín Martínez, Francisco, Javier Pérez García.

Defunciones. — Gumersindo Tamayo Giménez, de Contreras, 77 años, Fuentes Blancas; Santiago Renedo Serna, de Guadilla Villamar, 65 años.

Coches sin conductor
SEAT 1.500 - MORRIS - 600 D
Garaje Turismo

VIAJEROS ILUSTRES. — A las ocho y media de la noche de ayer, procedentes de Madrid y con dirección a Vitoria, llegaron a Burgos el vicepresidente de la Guinea Ecuatorial y el ministro de Educación del mismo país. Los ilustres viajeros descansaron breves momentos en el Hostal del Cid, reanudando seguidamente viaje con dirección a la capital de Alava.

LAVADORAS AUTOMATICAS Y ESTUFAS
RADIOLANDIA
Cardenal Segura, 9

ACCIDENTES DE TRAFICO. — Dentro del término municipal de San Martín de Ubierna, a la altura del kilómetro 258,500 de la carretera Burgos - Santander, se salió de la calzada cayendo por un desnivel, el turismo matrícula M—685994, que conducía Francisco Pulido Muñoz, de 32 años, de Madrid. En el accidente resultaron con heridas de pronóstico reservado, el conductor y su acompañante, Francisco Ramón Gutiérrez, de 20 años.

—En las inmediaciones de Aranda de Duero, la motocicleta matrícula BU—27130 que conducía Ramón Carrasco Juez, de 35 años, de Castrillo de la Vega, atropelló al niño de seis años, Eusebio Martín Yagüe, de Aranda de Duero, ocasionándole diversas heridas que fueron calificadas de pronóstico reservado.

NOVIOS

Vuestro viaje de bodas será ideal con VIAJES MELIA, 15 días en Palma de Mallorca, desde 3.500 pesetas con traslados, pensión completa y viajes en avión.

Ahora también a Canarias desde 7.200.

Sala Fiestas LA PARRILLA
Actuación
«DUO DINAMICO»
AGUILAR DE CAMPOO
Magnífico ambiente, servicios: domingos y festivos.
Hoy, domingo,
Salida: 4,30 tarde.
Estación Autobuses
Taquilla 5

EL CUPON PRO-CIEGOS.- En el sorteo celebrado el día de ayer, resultó premiado con 500 pesetas, el número 839 y premiados con 50 pesetas, todos los números terminados en 39.

Hoy, domingo
VERMOUTH - BAILE
Drumens Club
Orquesta "Los Lagartos"
Precios populares

PARA VER BIEN
PARA OIR BIEN
OPTICA INTERNACIONAL
Guillermo Frühbeck
Especialidad microlentillas
Espolón, 80

LETRAS DE LUTO.— Después de recibir los Santos Sacramentos y la bendición apostólica de Su Santidad, falleció en nuestra ciudad, a los 64 años de edad, el conocido industrial don Ramón Martín Pérez.

Descanse en paz el alma del finado y reciban las muestras de nuestra sincera condolencia su apenada esposa, doña Rosa Zabalza; hijos, don Salvador, doña Nuria y doña Rosario; hijos políticos, doña Pilar Díez y don Florencio Martín; nietos, hermana, hermanos políticos, primos y demás familiares.

—Don Maximino Lázaro Pablo, industrial, falleció en el día de ayer, confortado con los Santos Sacramentos y la Bendición de Su Santidad. Descanse en paz el alma del finado y reciban sus apenados hijos; hijos políticos; nietos, hermanos políticos, sobrinos y demás familiares, nuestra más sincera condolencia.

—Idéntico testimonio de pesar trasmitimos a los hijos; hijos políticos; nietos, hermanos, hermanos políticos y demás familiares de don Antonino Fernández Vicario, jubilado de Obras Públicas, que dejó de existir en el día de ayer, después de recibir los Santos Sacramentos y la Bendición de Su Santidad.

BILLETES INTERNACIONALES
Calera, 5 — Teléfono 202053
VIAJES ARALAR

TELEVISORES
ULTIMOS MODELOS
RADIOLANDIA
CARDENAL SEGURA, 9

MOZOS DE REPARTO
CARBONES CASTELLANOS
Miranda, 9, 1.º
(ROC. Núm. 1.593)

OFICIAL
para replanteo, se necesita.
Obra Puente Gasset.
(ROC. Núm. 1.594)

CAZADORES
Coche ideal para este deporte
BARATISIMO
Recauchutados Ibáñez
(Detrás Parque Bomberos)

OCASION
Se vende piso amplio. Calefacción y agua caliente centrales, EXENTO contribución. Informes: Teléfono 205564. Burgos.

SE RUEGA
a los señores clientes del BAR «EL TILO» pasen urgentemente a recoger la lotería, sintiéndolo mucho el que se quede sin jugar.
Agradeciendo a todos los clientes este aviso, les saluda
EL DUEÑO

Peones precisa FERROFABRIL, S. A.
presentarse por las mañanas en oficinas. Camino de Villalón s/n.

BOLETIN METEOROLOGICO. — Comprensivo de los datos recogidos ayer en el Observatorio del Instituto de Enseñanza Media Femenino:

Barómetro. — A las ocho de la mañana, 679; a las dos de la tarde, 678,8; a las siete de la tarde, 678,2.

Temperatura ambiente. — Máxima, 8,4 grados a las 15 horas; mínima, 5 grados a las 6,20 horas.

Dirección y velocidad del viento. — A las ocho de la mañana, E — 14,4 kilómetros; a las dos de la tarde, E — 21,6 kilómetros; a las siete de la tarde, 36 kilómetros.

Higrómetro. — Humedad, 94 por ciento.

Pluviómetro. — Lluvia en milímetros, 0,3.

Hoy, domingo
A VILLANUEVA DE ARGAÑO
Actúan LOS GAMOS
Salida, 6 tarde
A SASAMON
Actúan LOS KAPRI
Salida, 6,30 tarde
A MELGAR DE FERNAMENTAL
Gran baile en sala
Salida, 6,45 tarde
A VILLARCAYO
Actúan THE DRUMENS
Salida, 5,30 tarde
A ATAPUERCA
Actúan TEDDI-BOYS
Salida, 6,15 tarde
A QUINTANILLA VIVAR
Fiestas - Bailes
Salida, 5,30 tarde
VIAJES CLUNIA
Ag. G. B. 134 - Int.
HARO S. A. - Paloma, 25
Teléfono 206633

FARMACIAS DE GUARDIA. Marcos, San Pablo, 17; García Echeveste, Avda. del Cid, 20 y Gutiérrez, Villalón, 10.

Mañana, lunes. — González S. Barriocanal, Cardenal Segura, 8; Angela Sanz, Vitoria, 141 (Barriada Juan XXIII), y Alonso, San Pablo, 17.

BURGOS HACE 30 AÑOS

Del DIARIO DE BURGOS correspondiente al jueves, 8 de Diciembre de 1933

EN las diferentes poblaciones de sus respectivas residencias oficiales, los ministros han hecho entrega de sendos donativos de cuatrocientas pesetas para el aguinaldo al combatiente.

AYER celebró sesión la Comisión municipal Permanente, que acordó pasar al Pleno dos instancias solicitando terrenos para proporcionar viviendas a trescientos sindicados y pidiendo de ocho mil a diez mil metros cuadardos para construir un edificio destinado a hogar infantil para huérfanos desamparados. Asimismo se aprobó la proposición de la Caja de Ahorros Municipal nombrándose vocal de su Consejo de Gobierno, como vecino de la ciudad, a don Valeriano Valladolid.

LA temperatura máxima de ayer fue de 11,2 y la mínima de 6,8.

Teatro Avenida
HOY
—A las 11,45 de la mañana SESION MATINAL.
PRIMERA CAMPAÑA DE TEATRO INFANTIL
Corral de Comedias
presenta
«PLUFT EL FANTASMITA»
de María Clara Machado
Precios popularísimos
Butacas: 15 y 20 pesetas
Patrocinado por la Dirección General de Cultura Popular y Espectáculos.

DE LOS CENTROS OFICIALES

POLICIA MUNICIPAL

Hallazgos. — En la Policía Municipal y para las personas que acrediten ser sus propietarios se hallan depositados los siguientes objetos:

Una bufanda de señora, una combinación, un bolso de señora, un pañuelo, un anillo, un par de gafas, dos pares de guantes, un estuche de colegial, material topográfico, cinco monederos con dinero y cierta cantidad de dinero.

Durante la pasada quincena han sido entregados un maletín, una caja cerrada, un monedero con 26,50 ptas., una cartilla de ahorros, un baby y dos bragas, depositados por D. César Ochoa, Antonio Arranz, Servicio Autobuses, Félix Santamaría y Julio Arroyo, a José Manuel Antón, Gaspar Martín, Juan Olalla, César Rico y María Socorro Rilova.

Asimismo por no haber aparecido sus propietarios en el plazo reglamentario de dos años y un día, han sido entregados una rueda de coche completa, una cubierta de plástico, un estuche de colegial, un broche y otros objetos, a Fermín Tomé, Aurelio Arribas, Pedro Hernando, Carlos Martín y Servicio de Autobuses.

SALA DE FIESTAS
HOY, de 12,30 a 2 tarde
VERMOUTH - BAILE
De 7'30 a 10'15 y 11'30 noche
¡¡EL MAS FABULOSO ESPECTACULO DE LA CIUDAD!!
3 GRANDES ORQUESTAS Y 2 SENSACIONALES ATRACCIONES
LOS EXTRAORDINARIOS CONJUNTOS-ATRACCION
«LOS MAGNOS»
— Y —
«LOS CLAVOS»
Las estrellas de la canción,
MAY KAROL
— Y —
SITA VALSAVINA
Con la ORQUESTA "GRAN TEATRO"
PRECIOS NORMALES

CLUB CAMPEADOR
Doña Berenguela, 8 y 10 (final Avenida del Cid)
La sala más moderna de Burgos. HOY, SIETE tarde
GRAN BAILE
Presentando en exclusiva la actuación especial del gran CONJUNTO CUBANO:
RAFA LOPEZ
(La voz de Cuba)
Y su orquesta típica sudamericana, alternando con el extraordinario conjunto
LOS PECKES
Artistas exclusivos de "La Voz de su Amo"
11'30 NOCHE:
El más selecto y animad. fin de semana. Baile continuo y espectáculo a cargo de "Rafa López y su orquesta" (cha, cha, cha, cumbias, merengues, mambos, etc., etc.) y el conjunto moderno
LOS PECKES
HOY, SESION VERMOUTH
MAÑANA, LUNES, día 9, debut de
LOS 5 RUMBEROS
Con los éxitos modernos de mayor actualidad; gitanos intérpretes de la rumba moderna flamenca.
PROXIMAMENTE
LOS CANARIOS

PAMPLIEGA
DRUMENS CLUB
HOY DOMINGO, a las 6'30
GRAN BAILE
Con la actuación del extraordinario conjunto
CLAN ZERO
Precios populares. — Servicio de autocares. — Estación Autobuses. Taquilla núm. 5. Salida, 5'30. — Retorno, 9'30.

DRUMENS CLUB
Vitoria, 202. — Tfno. 207121
Hoy, en sesiones de TARDE Y NOCHE
admire al incomparable CONJUNTO MELODICO
LOS LAGARTOS
y el famoso conjunto atracción
CLAN ZERO
acompañado en sus ritmos por las internacionales
GOGO GIRLS
(COLETTE Y MAMEN)

GRATIFICAREMOS CON 100.000 PESETAS
a quien nos facilite local comercial para ramo textil, mínimo 250 m² en alquiler o traspaso, en sitio céntrico o en zona muy comercial.
Dirigirse por escrito a PUBLI-ASO. Independencia, 27. Ref. 596. Zaragoza.

EXTRA EXTRA
Marqués de Monistrol
CHAMPAÑA CRIADO EN CAVA SAN SADURNI DE NOYA
Pedidos al Representante para Burgos ANICETO VILLANUEVA ARROYO
TELEFONO 30 39 43

MUY PRONTO GRAN TEATRO

CARTELERA DE ESPECTACULOS

AVENIDA. — Hoy, 5,30, 7,45 y 10,45. Estreno del acontecimiento de la temporada, con Sidney Poitiers. «Rebelión en las aulas» (s. c.). Tecnicolor. La película que triunfa en España y en todo el Mundo Mayores 14 años.

CALATRAVAS. — Hoy, una película Paramount panavisión 70 mm. color. Exito mundial de Tommy Steele en «La mitad de seis peniques» (2). Versión original. Sesiones: 4,45, 7,45 (numerada) y 10,45 noche. Tolerada menores.

COLISEO. — Hoy de 4 a 7,30, 7,45 y 10,45. Arrollador estreno: «Las garras del dragón rojo» (3). El comisario X con mujeres bellas, hermosas, explosivas y... ¡cómo disparan! y malhechores sospechosos. Mayores 18 años.

CONSULADO. — 5,30, 7,45 y 10,45. «Situación desesperada... pero menos» (3). Alec Guinnes, Michael Comors. ¡Una comedia que puede parecerle un drama... Pero que le entusiasmará por su comicidad! (Mayores 18 años).

CORDON. — 5, 7,45 y 10,45. Sensacional estreno de una divertida comedia: «¡Cómo sois las mujeres»! (3). Eastmancolor. Páselo formidable con Arturo Fernández, Teresa Gimpera y Juanjo Menéndez. Es estupenda. Mayores 18.

GOYA. — 5,30, 7,45 y 10,45. «Charada internacional» (s. c.). Ken Clark. Irina Demik. Cara y cruz del crimen tras el apasionante doble juego de los agentes secretos. Mayores de 18 años.

GRAN TEATRO. — Hoy 5,30, 7,45 y 10,45. Acontecimiento extraordinario. Una película cálida y vibrante, la interpretación grande de Carmen Sevilla «La guerrillera de Villa» (3 R). Con Vicente Parra. Eastmancolor. Panorámica. Mayores 18 años

REX. — Hoy, de 4 a 7,30, 7,45 y 10,45 Un programa sin igual. «No me mandes flores» (s. c.). Rock Hudson. Doris Day. Divertidísima, y «Un pie en el infierno» (3 R). Alan Ladd. Don Murray. Acción continua. Mayores 18.

TIVOLI. — 5,15, 7,45 y 10,45. ¡Otro extraordinario estreno! La pareja más famosa del cine mundial: Sofía Loren y Vittorio Gassman en «La guapa y su fantasma» (s. c.). Una historia llena de humor y ternura. Rigurosa mayores 18.

CALIFICACION MORAL

1. niños; 2. mayores de 14 años; 3. mayores de 16 años; 3 R. mayores de 18 años con reparos, y 4. gravemente peligrosa.

M.E.C.D. 2017

EL MUNDO EN OCHO DIAS

Por Tomás CERRO CORROCHANO

EL corte por unos comandos israelitas de dos puentes, esenciales para la comunicación de la capital con el único puerto del golfo de Akaba, por donde salen los fosfatos y llegan casi todas las importaciones, tiene a la vez carácter de represalia y de advertencia, según Jerusalén, para el Rey Hussein. Se habla de un acuerdo firmado con las organizaciones terroristas árabes, el pasado 16 de Noviembre según fuentes judías, en el que se concede a aquellas libertad de acción en territorio jordano. Hussein deberá elegir entre el armisticio subsiguiente a la guerra de Junio 1967 y el acuerdo citado

El Frente Nacional de Liberación del Vietnam del Sur (organismo político del Vietcong comunista) ha anunciado la constitución de organismos administrativos rojos en diecisiete provincias, cinco ciudades y mil setecientas aldeas y núcleos de población del Sur. La misión de estos órganos administrativos revolucionarios es "barrer" a los agentes gubernamentales y estar listos para cuando llegue el momento de sustituir a la administración de Saigón.

Se vuelve a especular sobre un próximo encuentro del presidente Johnson y Kosyguin.

Rusos y japoneses van a lanzar cohetes-sondas en el Antártico para el estudio de la alta atmósfera.

ITALIA Y FRANCIA

LAS crisis políticas son largas en Italia. Encargado nuevo Gobierno de la formación del Rumor de la formación del nuevo Gobierno centro izquierda, con republicanos y socialistas, ha puesto dos condiciones: un programa concreto y limitado y una rápida realización de todos sus puntos.

La dificultad que a ello se opone es que, tanto socialistas como demócratas cristianos, tienen estudiados amplísimos programas de acción y no quieren o no pueden prescindir de ellos. Si lo mejor es enemigo de la bueno, tiene razón Rumor. Si en política lo imposible es falso, como dijo Cánovas, también la tiene.

El caso es que, al escribir estos renglones los tres partidos de la coalición presunta discuten. El país espera desde hace meses un Gobierno de mayoría estable. Parece que debería interesar a los propios partidos demostrar su capacidad de salir de la situación de estancamiento en que se halla la política italiana. Esperemos que, al fin, ocurran las cosas de este modo.

Un artículo firmado, del parisiense «Le Figaro», se refiere a la actitud del general De Gaulle en relación con Alemania occidental en forma muy sugestiva.

Para unos —dice en resumen— es inquietante el prodigioso desarrollo económico alemán, en cuanto que puede ser el prólogo de un poder político que altere el actual equilibrio europeo derivado de la última guerra mundial.

Para otros —añade— Alemania no es de temer, por ahora al menos. Se trata de un país dividido en dos; Berlín-Oeste está aislado; la defensa del territorio federal depende estrechamente de la NATO y de la potencia nuclear de los Estados Unidos. Si se ha negado a reevaluar el marco es por razones electorales (la industria teme la disminución de sus exportaciones, los sindicatos temen el paro).

¿Y De Gaulle, qué opina? Al parecer, lo primero. ¿Tan decididamente como para considerar mayor el peligro alemán que el soviético? Habría que saber para contestar a esta pregunta lo que han hablado en sus dos conversaciones recientes el embajador ruso y el presidente francés. Se asegura —dice el comentarista— que el tema ha sido la reactivación de la cooperación francosoviética.

Ello significaría una simultaneidad de movimientos hacia el Occidente y hacia el Este. Lo que no sería sorprendente para quien conocen al general. Ni, por el tono del artículo, para el propio autor del mismo.

NUESTROS TELEFONOS:
Redacción: 201280
Administración: 207148

EL MUNDO ROJO

UNA serie de acontecimientos, no fáciles de sintetizar en pocos renglones, no sólo por su número, sino por su complejidad, demuestran que el mundo rojo no se halla tranquilo.

Por de pronto, en la URSS, reaparece el Ministerio del Interior, desmantelado por Kruschef y sustituido entonces por el «ministerio para la protección del Orden público». Cuestión no más que de nombres, en apariencia, ya que la policía política sigue en el comité para la seguridad del Estado (hoy K.G.B., antes M.D.V., antes N.K.V.D. y, primitivamente, C.H.E.K.A.). Pero es lo cierto que el ministerio rebautizado con nombre antiguo tiene a su cargo los «campos de trabajo» y las «zonas de confinamiento». Hay que suponer que por algo será.

Ha terminado la reunión del pacto de Varsovia (la OTAN comunista), celebrada en Bucarest. Tampoco está claro lo que allí ha pasado, aunque hay motivos para sospechar que la posición de la URSS ante sus aliados ha sido exactamente la contraria de la en que se encontraron los Estados Unidos últimamente. A éstos los componentes de la NATO les pedían más ayuda y mayor esfuerzo militar. A la URSS le han pedido menos intervención y menos entusiasmo en lo que la Prensa de Moscú denominaba estos días últimos «la misión internacional socialista del soldado soviético». Es interesante la resistencia que parece haber habido por parte de Rumania contra el deseo ruso de unificar bajo modelos soviéticos fabricados en la URSS las armas del tratado de Varsovia.

Y no lo es menos la exigencia de detalles en cuanto al abandono de Rumania por parte de las tropas soviéticas en caso de maniobras en su territorio.

Al cumplirse el vigésimocuarto aniversario de la independencia albanesa, Chu En Lai ha hablado del propósito de la China «de unirse con todos los pueblos que han sido oprimidos por los imperialistas norteamericanos, los revisionistas soviéticos y sus lacayos» y de prepararse «para la eventualidad de una prueba de fuerza con la Unión Soviética y los Estados Unidos». Por otra parte, todo hace suponer que Pekín va a lanzar una nueva ofensiva diplomática en dirección de los países asiáticos y africanos para agruparlos a su alrededor.

Recordemos, por último, las últimas declaraciones de Tito: «Yugoslavia es bastante fuerte para demostrar que las cosas berenía». Y los esfuerzos rusos por demostrar que las cosas vuelvan a su cauce (el cauce moscovita) en Checoslovaquia. Lo que, por desgracia, parece cierto, por otra parte.

ANTICIPACION DODGE 1969

Nuevos modelos Dodge, linea 69. Nuevos colores, nuevos detalles. Disfrute ahora de más poder aún. ¡Dodge 69!, más reprise, más confort, más distinción... mayor seguridad. ¡Lúzcalo!, su éxito lo merece. Triunfe más... pase más... suba más... corone con Dodge su triunfo profesional y social en 1969

DISTRIBUIDOR DE BARREIROS
Ditasa

BILBAO Gregorio Balparda, 9 Teléf. 32 7900 (5 lín.)
SAN SEBASTIAN Avda. Generalísimo, 18 Teléf. 12851
PAMPLONA Navas de Tolosa, 8 Teléf. 225382
BURGOS Vitoria, 31 Teléf. 204903

EL DRAGÓN

Por E. NORTON
Ilustraciones de A. COLMEIRO

Molino-mezclador-granulador LAW: Permite obtener a voluntad el granulado perfecto para ganado bovino, porcino y aves. Posibilidad de marcha en continuo por ciclos totalmente automáticos que suprimen la mano de obra.

AKRON, S.A.
MAQUINAS ELECTRO AGRICOLAS Y GANADERAS
Avd. del Ejercito, 28-Telf 357688
DEUSTO BILBAO

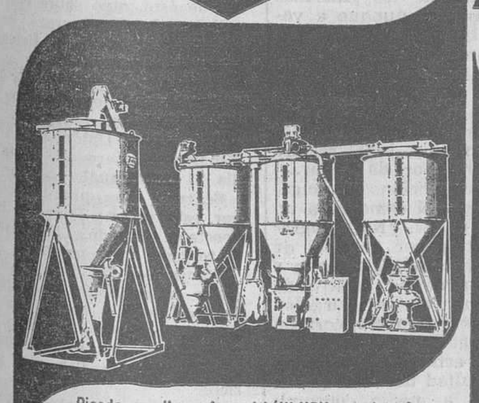

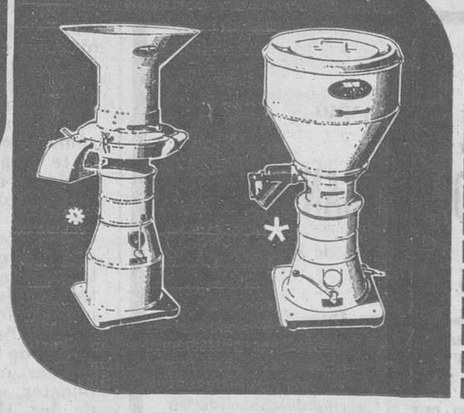

Picadora-molino universal LAW HBU aparato universal suministrado con un juego de herramientas intercambiables. Robusto y seguro, con motor hermético. *

Mezclador LAW: Ofrece gran interés para aquellos que chacinan en la granja; permite utilizar todos los subproductos para preparar apetitosas pastas. *

CUPON
Molinos HBU ☐
MIXER ☐
Molino-Mezclador Granulador ☐
¿Le interesa representarnos? ☐
nombre
domicilio
población
AKRON S.A. Apartado, 213-BILBAO-14

ESPUMA DE LA SEMANA

PATINAJE, ARTE Y DEPORTE :—: :—: :—:

EL arte de patinar puede llegar a ser de una belleza insuperable. ¿Han visto ustedes, los preciosos arabescos y figuras que describen sobre el hielo los ases del patinaje artístico? Sobre todo, las mujeres, naturalmente. Hay en tal ejercicio algo de aéreo y ondulante que agrada y emociona. Pero para patinar había una importante dificultad, que es disponer de la necesaria cantidad de hielo.

Y eso es lo interesante, que esa dificultad ya está vencida. Se puede patinar perfectamente, sin necesidad de hielo. De modo que en lo sucesivo ese ejercicio a la vez arte y deporte o si se quiere deporte artístico, podrá ser practicado con toda facilidad y comodidad.

¿Cómo? Mediante el "slick" Como se comprenderá una sustancia sintética que sustituye al hielo, con la ventaja, además, de que ni moja, ni enfría. Basta con sus estupendas cualidades deslizantes.

El "slick" es un producto sintético de una blancura deslumbrante, ya ensayado para los usos dichos en Nueva York y en Filadelfia con éxito indiscutible. Tiene una desventaja respecto del hielo y es que el patinaje en él es menos veloz, pero eso no supone más que aumentar un poco el esfuerzo o bien conformarse con ir a menos velocidad. Queda todo lo demás: el ejercicio que supone, la belleza de las fintas y curvas y, en fin, la práctica de un bonito deporte en todo tiempo y ocasión.

Una pista de patinaje de aquel producto de dimensiones medias, cuesta aproximadamente 38.000 dólares, poco más de dos millones y medio de pesetas, pero los establecimientos de ventas la garantizan, al menos, por tres años.

SE NECESITAN ESPIAS :—: :—: :—: :—:

CIENTO ocho plazas de espías necesitan ser cubiertas en Bélgica, concretamente en Bruselas, y para ello ha sido puesto un anuncio en la Gaceta Oficial belga, lo cual no puede ser más lógico y natural. Se necesita personal de trabajo, pues anunciarlo debidamente.

Parece raro, sin embargo, que un cargo como el de espía haya de ser solicitado públicamente, pero quizá sea esa la forma más conveniente. Los candidatos han de reunir las siguientes condiciones: Ser capaz de hacer esfuerzos físicos, a veces violentos. Tener nervios de acero y conservar la sangre fría en cualquier circunstancia. Tener un oído suficientemente fino para oír conversaciones a cinco metros de distancia. Poder conducir auto o moto con rapidez y lo mismo de día como de noche. Tener más de 21 años de edad, someterse de modo satisfactorio a un examen médico y tener una determinada cultura general.

¿Y después de eso? Muchas prácticas. En rigor no se trata de espionaje, sino de contraespionaje, que no es lo mismo, aunque sean actividades parecidas.

Lo cierto es que en Bruselas están las centrales de la OTAN y del Mercado Común y se sabe, en la capital belga, que hay allí unos 11.000 espías al servicio de potencias extranjeras que no hacen otra cosa que buscar información secreta de esos dos organismos y transmitirlas al exterior.

De modo que ya se sabe, bajo las luces de la ciudad y de la vida normal y pacífica de los ciudadanos de Bruselas, una guerra secreta se desenvuelve en las calles frías y nebulosas de la capital. Espionaje contra espionaje. Algo peliculesco y policial. Es de suponer que para esas 108 plazas que se anuncian haya una gran cantidad de aspirantes.

LOS FLACOS Y LOS GORDOS :—: :—: :—:

EN los primeros años de la postguerra los alemanes estaban demacrados. Ello no es extraño si se piensa en aquellos años trágicos que van del 40 al 50. Con la particularidad que el año de mayores privaciones para Alemania no fue durante la guerra, sino en 1947.

La recuperación económica empezó hacia 1950. El cambio de moneda que fue el comienzo o la base de la recuperación de Alemania tuvo lugar en 1948. Desde aquella fecha todo fue cada vez mejor y los alemanes, en general, empezaron a engordar. El alemán recuperó pronto, su natural contextura que es fuerte, maciza y exuberante. Pero la cuestión económica ha seguido prosperando y el resultado es

que hoy hay en el país más número de obesos del que sería de desear.

Si nos atenemos a las estadísticas del doctor Wirth del Instituto Max-Plank en Dormunt de cada cinco adultos, hay, en aquella región, uno demasiado gordo.

¿Comen demasiado los alemanes? En aquel país, pasa como, ne general, en toda la Europa occidental, la gente come más que en cualquier época anterior, pero, sobre todo, trabaja menos físicamente. Hace 100 años, el 80 por ciento de la mano de obra realizaba trabajos pesados, hoy esta proporción se ha reducido al 12 por ciento.

La gordura es perjudicial para la salud, por consiguiente la receta tiene que ser ésta: no comer en exceso y hacer deporte.

NUESTROS TELEFONOS:
Redacción: 201280.
Administración: 207148

PISOS PRECIO COSTE

Ofrecemos varios no cubiertos por personal empresa mismas condiciones.

4 habitaciones, baño, cocina. Exentos contribución.

Informes: BAUWER, S. A. Apartado 842. Teléfono 202467.

Expte. BU-II-4/67.

HOROSCOPO DEL PROFESOR SESMA (SEMANA DEL 9 AL 15 DE DICIEMBRE)

ARIES (del 21 de Marzo al 20 de Abril) — Importancia del factor casual. Dudas sobre determinadas gestiones. Alejamiento o frialdad. Favorable acogida de una proposición Necesidad de saber insistir. Discusión. TRATE DE RESOLVER LOS PROBLEMAE INMEDIATOS.

TAURO (del 21 de Abril al 21 de Mayo). — Ilusiones que no corresponden a la realidad. Necesidad de actuar con sentido común o de proporción. Inutilidad de una insistencia. Sorpresa en el campo sentimental. Dudas. Satisfacción recreativa. TRATE DE BUSCAR SOBRE TODO LA ARMONÍA.

GEMINIS (del 22 de Mayo al 21 de Junio). — Imposibilidad de algún proyecto o necesidad de esperar. Trate de ver globalmente las cosas. Error en un trabajo. Hipocresía por parte de alguna amistad. Colaboración inútil. TRATE DE ACTUAR CON SENTIDO DE LO FUNDAMENTAL.

CANCER (del 22 de Junio al 22 de Julio).—Ilusiones utópicas, de casi imposible realización. Error en algún trabajo. Importancia del factor casual. Discusión más o menos violenta. Alejamiento o ausencia. Riesgo de caída o cualquier dificultad. CUIDE MUCHO LOS ULTIMOS PASOS.

LEO (del 23 de Julio al 22 de Agosto).— Ilusiones sin auténtica realidad. No se deje llevar por los primeros impulsos. Dificultad pronto superada. Actúe con sentido práctico. Dificultades por discusión o antagonismos de carácter. SEPA FRENAR.

VIRGO (del 23 de Agosto al 23 de Septiembre).— Concurrencia o colaboración. Dudas sobre determinadas gestiones. Insistencia inoportuna. Satisfacciones de carácter recreativo. Amistad que interesa. Lucha o disgusto. Preocupaciones. ESQUIVE LOS PROBLEMAS.

LIBRA (del 24 de Septiembre al 23 de Octubre).— No se deje influir ni aconsejar. Permanezca firme e indiferente en lo posible. Novedades de fuera. Gastos que equilibran nuevos ingresos. Amistad que ilusiona. Satisfacción deportiva. SEA AMPLIO.

ESCORPIO (del 24 de Octubre al 22 de Noviembre).— Importancia del factor casual. Competencia o rivalidad: Dudas que se desvanecen por sí mismas. Emotividad y oscilaciones de humor. Gastos excesivos. Fiesta o reunión de interés. CAMBIE EN LO POSIBLE SUS RELACIONES HABITUALES.

SAGITARIO (del 23 de Noviembre al 21 de Diciembre). — Aspiraciones que no se concretan suficientemente. Gestión o tramitación enojosa. Retorno de una amistad. Lucha íntima o cierta indecisión. Motivo de satisfacción sentimental. Ilusiones. SEPA ACTUAR CON MODERACION.

CAPRICORNIO (del 22 de Diciembre al 20 de Enero).— Importancia de la casualidad. Dudas sobre el futuro en relación con determinada persona. Cambio en la casa o en el lugar del trabajo. Advertencia que debe tomar en cuenta. CUIDE MUCHO EL COMIENZO Y EL FIN.

ACUARIO (del 21 de Enero al 20 de Febrero).— Inutilidad de determinados esfuerzos. Incomprensión por parte de alguien. Necesidad de actuar con mucha diplomacia Flexibilidad. Dudas que se complican y no se resuelven. Gastos. SEA INDULGENTE.

PISCIS (del 21 de Febrero al 20 de Marzo).— Error en algún trabajo. Inspiración en el arte o deporte. Imprevistos en sus relaciones de tipo social. Gastos mayores de lo calculado. Oscilaciones de humor. Fiesta o reunión. GUIESE POR LA INTUICION.

(Colaboración especial para Agencia FIEL.—Prohibida la reproducción).

M.E.C.D. 2017

Palabra de Dios

Toda hermosa eres María y en ti no hay mancha alguna

Todos los que verdaderamente han sido artistas han dejado a la posteridad una obra singular por su belleza y hermosura que ha sido y es considerada como la obra maestra del genio.

Dios, el supremo artista que ha creado obras tan bellas, no podía ser una excepción y sin exagerar, podemos afirmar que su obra maestra es María a la que adornó de todos los dones, pero sobre todo don, su Inmaculada Concepción, el ser concebida sin pecado desde el primer instante de su ser natural.

¡Inmaculada! Qué bien refleja esta palabra la singularidad y la grandeza de María.

Ella es la sin mancha, la llena de gracia, la que, en virtud de los méritos previstos de Cristo que de Ella había de nacer, fue liberada de la mancha original para que ni por un sólo instante fuese su alma mancillada por el pecado.

De ahí que el Mundo entero y de manera especialísima nuestra Patria sienta su corazón lleno de alegría al pronunciar esta palabra «Inmaculada».

Ella nos dice que María es llena de gracia.

Así la llamó el Angel al anunciarla el misterio de la Encarnación. Su alma iluminada y embellecida por el sol resplandeciente de la gracia se convirtió en el más bello jardín adornado con las flores de todas las virtudes y de los dones del Espíritu Santo.

Fieles a esta doctrina la Iglesia y los Santos Padres han cantado su grandeza repitiendo como un eco esa palabra «Inmaculada».

Los Santos Padres como San Agustín, San Efrén, San Juan Damasceno, San Bernardo y otros no se cansan de repetir estas o parecidas palabras: «En María no brotó espina alguna de pecado».

Y la Iglesia por boca del Papa Pío IX en 1854, declaró dogma de fe la doctrina que enseña que María fue concebida sin mancha de pecado desde el primer instante de su ser natural.

Y por si esto fuera poco cuatro años después la misma Virgen María en Lourdes proclamaba esta verdad, diciendo a Bernardita: «Yo soy la Inmaculada Concepción». Ahora bien si el Cielo y la Tierra, si los ángeles y los hombres cantan las glorias de María, proclamándola Inmaculada, ¿qué otra cosa podemos hacer nosotros sino unirnos a ese coro de alabanzas y alegrarnos por ese triunfo y esa prerrogativa tan singular que distinga a la que es nuestra Madre Reina?

Sí, muy amados en el Señor, en este día tan solemne en que celebramos su fiesta, unámonos al coro universal cantando un himno de gloria en honor de la Inmaculada.

A ello nos obliga nuestra condición de cristianos y de españoles. Aprendamos como hijos sumisos la lección que hoy nos da la Madre, la Inmaculada y como Ella concibamos horror al pecado que nos despoja de nuestra semejanza con María y sepamos apreciar el don inestimable de la gracia, el distintivo de los hijos de Dios. Huyamos, pues, del pecado y estimemos la gracia que nos asemeja a María la Inmaculada y es la llave de oro que ha de abrirnos para siempre las puertas de la felicidad y de la gloria.

VEGAS

MISAS DOMINICALES

5,00. — Carmen.
7,00. — San Lesmes, La Anunciación, Merced, Carmen y Venerables.
7,30. — Catedral, San Gil, San Lorenzo y San Cosme.
7,45. — Merced y Venerables.
8,00. — San Lesmes, San Gil, San Pedro y San Felices, San Pedro de la Fuente, Santa Agueda, Carmen, Nuestra Señora de Fátima, San José, San Julián La Anunciación, Gamonal y Barriada militar.
8,15. — Catedral, San Lorenzo y San Cosme.
8,30. — San Esteban, Nuestra Señora de las Nieves, Barriada Yagüe, SESA, Capiscol, Merced y Venerables.
8,45. — Carmen.
9,00. — Catedral, San Lesmes, San Gil, San Lorenzo, San Cosme y San Damián, San Pedro y San Felices, Gamonal, Barriada militar. Nuestra Señora de Fátima, San Julián, San José Obrero, Santa Agueda, La Anunciación, Merced, Hospital del Rey, La Ventilla y Agustinas de Santa Dorotea.
9,15. — San Esteban, San Pedro de la Fuente y Venerables.
9,30. — Carmen.
9,45. — Catedral.
10,00. — San Lesmes, San Gil, San Lorenzo, San Cosme, Santa Agueda, Huelgas, Nuestra Señora de las Nieves, La Anunciación, Nuestra Señora de Fátima, San José, San Julián Barriada militar, Merced, Capiscol, Gamonal, Yagüe y Venerables.
10,15. — Carmen.
10,30. — Catedral y San Pedro y San Felices.
10,45. — San Lorenzo y Venerables.
11,00. — San Gil San Cosme, La Anunciación, San Esteban, Carmen, Merced, Nuestra Señora de Fátima, San José, San Julián, San Pedro de la Fuente SESA y Barriada militar
11,15. — Catedral, San Lesmes y Gamonal.
11,30. — San Lorenzo, Huelgas, Hospital del Rey, Venerables, La Ventilla y Yagüe.
11,45. — La Anunciación, San Julián y Carmen.
12,00. — Catedral, San Lesmes, San Gil, San Cosme, San Pedro y San Felices, Santa Agueda, Nuestra Señora de las Nieves, Barriada militar, Capiscol, Nuestra Señora de Fátima, San José Obrero, San Pedro de la Fuente y Merced
12,15. — San Lorenzo, Gamonal, Yagüe y Venerables.
12,30. — San Esteban, La Anunciación y Carmen.
12,45. — Catedral, Barriada militar y San Julián.
13,00. — San Cosme, San Lorenzo, San Lesmes, San Gil, San Pedro y San Felices, Santa Agueda, Nuestra Señora de Fátima San Jose Obrero, Merced y Venerables.
13,15. — Carmen.
13,30. — Catedral, La Anunciación San Pedro de la Fuente, Gamonal y Barriada militar.
13,45. — San Lorenzo, San Julián y Venerables.
14.00 — San Lesmes, San Gil, San Cosme San Pedro y San Felices, Carmen, Merced y Nuestra Señora de Fátima.
18,00. — Gamonal.
18,30. — San Gil, Carmen y Nuestra Señora de Fátima.
19,00. — San Lorenzo, La Anunciación, San Pedro y San Felices
19,30. — Catedral, San Lesmes, San Cosme y Santa Agueda.
20,00. — San Julián San José Obrero y Merced.

CIBBE

Abre nuevo plazo para la admisión de socios.
Interesados dirigirse a:
COOPERATIVA INDUSTRIAL BURGALESA DE BEBIDAS
Calera, 35, 7.º Telfs. 205468 - 204450 - 207625 — BURGOS

CARIDAD ES DAR Y DARSE

MAS ALLA DE LA NOTICIA

Por Carlos GARCIA DE LAS HERAS

No sé si se ha dado la suficiente publicidad a la noticia de que «El Papa Pablo VI va a celebrar este año la Misa de Noche Buena en una fábrica de Tarento». Pero lo merece. Más; me gustaría saber si la noticia ha sorprendido. Porque es rara, desde luego. No se da todos los días. Y se le ha ocurrido al mismo Papa.

Y es que se les ocurren cosas bastante raras a quienes viven auténticamente el Evangelio. Y por eso, si uno es estrecho de miras, dice: «Pura demagogia». O, «¿Hasta dónde vamos a llegar? Era lo que nos faltaba, que un Papa se fuera a celebrar la Misa de Noche Buena a una fábrica. Y ni siquiera se nos ocurre pensar que Cristo para nacer escogió una cueva. ¡Un auténtico establo de animales! ¡¡Con olor a establo!! Y era Dios.

Y quizás nos extraña que el Papa, el Vicario de Cristo en la Tierra, el que visiblemente hace sus veces entre nosotros, escoja ahora una fábrica y sus hombres —símbolo de nuestro Mundo, como entonces el establo y los pastores de Belén— para que Cristo llegue hasta allí.

Porque con ello no hace más que seguir las huellas del Maestro. Y si esto extraña o escandaliza a un cristiano, es señal de que ese cristiano está muy lejos de Cristo. ¡Y ésto sí que es para echarse a temblar...!

Nada hay pues de extraño que el Papa vaya hasta los más humildes de nuestro Mundo. A eso fue a la India, donde dijo: «Vengo a acercarme a los pobres, para vivir mezclado, como uno más, entre vosotros». Y éste verano a Colombia. He aquí sus palabras dirigidas a los campesinos: «Me siento feliz al encontrarme hoy entre vosotros, porque también Jesús, si estuviera aquí personal y visiblemente, como lo estaba durante su vida del Evangelio, se sentiría feliz. El amaba a los niños y a la gente sencilla y pobre; El amaba a quienes lo escuchaban. Vosotros, la gente sencilla y pobre, sois, hijos queridísimos, los preferidos del Señor, y por tanto los míos. Más aún, os diré que vosotros sois los más cercanos a Cristo precisamente por las condiciones de vida en que vivís, y que sois los que mejor podéis entender que Cristo es nuestro gozo, nuestra verdad y felicidad suprema».

Sospecho que éstas o parecidas palabras les dirá el Papa en Tarento a esos hombres con olor y manchas de aceite de las máquinas. Pero no es demagogia lo que intenta el Papa. Es que ha sabido captar maravillosamente el pálpito del Mundo de nuestro tiempo. Y por eso quiere ser como el ángel que en la primera Noche Buena de la Historia dijo a los pastores de Belén: «Os anuncio un gran gozo. ¡Os ha nacido el Salvador!».

Porque en esa Misa papal volverá otra vez a estar presente el Salvador, transubstanciado. Solo que esta vez son obreros, entre un zumbido de máquinas y cojinetes, en vez de los pastores y los animales de Belén. Pero es el mismo mensaje y a los mismos hombres. Unicamente hay la distancia de los siglos.

Una hermosa lección de acercamiento a la pobreza, de humildad y de amor, válida para todos, —también para mí, desde luego—, que nos ofrece el Papa, como una invitación a la reflexión y a un cambio de mentalidad conforme al Evangelio, ante estas próximas fiestas navideñas.

Es lo que he podido entrever más allá de la noticia de que: «El Papa Pablo VI va a celebrar la Misa de Noche Buena en una fábrica de Tarento».

CASO NUMERO 116. — Necesitamos con toda urgencia una gran suma de dinero para remediar los gastos originados por un incendio que ha dejado sin hogar a una familia pobrísima de un pueblo de nuestra provincia. Pensad en la Navidad que va a celebrar esta familia sin hogar y decidid. Espero vuestros generosos donativos.

DONATIVOS DE LA SEMANA

Párroco de Villanasur Río de Oca, 200 pesetas; S. M. G., 425; N. R. M., 250; Marcelina Antón de Quintanar de la Sierra, 100; un amante de Cáritas, 100; anónimo, 1.000; de los niños Pérez Bernal, 100; Ascensión Rodrigo, en memoria de sus difuntos, 200; Domiciano Santos, diez pesetas de lotería en el número 18.347; un sacerdote, 200 pesetas; Lucía López Ervosa, 100; anónimo, 100; anónimo, 200; Cuevas, 30; de unos hermanos, 25; anónimo, 100; E. F., 200; anónimo, 100; E. C., 100; Santamaría Tajadura, 25; anónimo, 100; J. A., 500; Angeles de Jesús, 25; una señora por sus difuntos, 300; en memoria de sus difuntos, 50; E. I., 300; anónimo, 400; A. P., 100; capilla de la Virgen del Carmen, vecinos de la letra G de la calle de San Francisco, 150; un amante de Cáritas, 100; anónimo, 500; Rosario Arranz, 55; E. M., 100; anónimo, caso más necesitado, 100; Congregación Mariana de la Inmaculada y Santa Cecilia, 20 pesetas de lotería en el número 61.629.

PARA BIAFRA. — Parroquia de Villafranca Montes de Oca, 300 pesetas; parroquia de Villanasur y Villalvos, 70; M. N. R., 300; niñas de la escuela de La Vid de Aranda, 28; en el buzón de Cáritas, 3.000; anónimo, 500; un secretario de Ayuntamiento, retirado y señora, 200; anónimo, 200; parroquia de San Nicolás de Miranda de Ebro, 7.000 (segunda entrega); anónimo, 100; anónimo, 100; en memoria de su abuelo, 150; J. A., 500; amante de los pobres, 100; a través de la Caja de Ahorros Municipal: M. N. M., 500. Total recaudado para Biafra: 287.239,20.

PARA EL CASO 114. — De una señora, 50 pesetas; anónimo, en un cheque al portador, 4.500; Fernando, 30.

PARA EL CASO 115. — Amante de los pobres, 100 pesetas; anónimo, 150; una maestra, 100.

ADVERTENCIAS. — Todos los jueves a las nueve y media de la mañana, en la Santa Iglesia Catedral, en la capilla de Santa Ana, se celebra una misa a intención de todos los bienhechores y beneficiarios de Cáritas Diocesana.

Les invitamos a que conecten con Radio Popular de Burgos, todos los jueves a las tres de la tarde para escuchar nuestro programa de Caridad «La voz del corazón».

Los donativos se reciben en Cáritas Diocesana, Martínez del Campo, 7, teléfono 202214; Relojería Pérez Cecilia, Espolón, 2 y Radio Popular de Burgos, Avenida del Cid, 8.

VIDA RELIGIOSA SANTORAL

SANTOS DE HOY:

Segundo domingo de Adviento. La Inmaculada Concepción de Nuestra Señora. Patrona de España y de las Indias. — Ss.: Macario, Mr.; Eucario, Sofronio, obispos.

Misa, de primera clase y color azul o blanco, de la Inmaculada Concepción

SANTOS DE MAÑANA:

Ss. Leocadia, Valeria, vgs.; Restituto, ob.; Pedro, Primitivo, mrs.

Misa de tercera clase y color morado del II domingo de Adviento.

SANTOS DEL MARTES:

La Traslación de la Santa Casa de Loreto. Ss. Melquiades, Papa; Eulalia, Julia, vgs.; Abundio, dc.; Mercurio, Gemelo, mrs.; Diosdado, ob

CONMEMORACION BURGALESA DE LA FIESTA DE LA INMACULADA

Actos que se celebrarán hoy, en nuestra ciudad

Con motivo de la conmemoración de la festividad de la Inmaculada Concepción de Nuestra Señora, se celebrarán hoy en nuestra ciudad los siguientes actos:

Catedral.—A las doce, solemne misa de pontifical, con bendición papal, alrededor de la una.

Merced. — A las once, misa patronal del Arma de Infantería.

Carmen.—A la una y cuarto, misa organizada por el Colegio de Abogados, rezándose al final un responso en sufragio de las almas de los abogados fallecidos.

San Pedro de la Fuente. A las once, misa de la Cruz Roja.

Lea DIARIO DE BURGOS

TALLER DE ORTOPEDIA
V. CALZADA
Barrio Gimeno, 8, bajo
Teléfono 205058
Toda clase de aparatos ortopédicos según prescripción médica

Campaña artística de Navidad

Con varios concursos, organizados por la Caja de Ahorros del Círculo Católico de Obreros

Asimismo se celebrará un concurso poético estudiantil de Navidad por el Círculo de la Unión con el patrocinio de Información y Turismo

Como en años anteriores, la Caja de Ahorros del Círculo Católico de Obreros ha preparado una intensa campaña artística de Navidad, consistente en varios concursos.

Se trata de los siguientes:

a) Portales de Belén, con figuras originales y no dibujos, con dimensiones no superiores a los usuales en los nacimientos hogareños. (Premios: Primero, 750 pesetas; segundo, 500; tercero 300; cuarto, 200).

b) Tarjetas de felicitación navideña, cuyo tamaño no será superior a 18 por 25 centímetros. Idénticos premios).

c) Temas decorativos de Navidad, destinados a cualquier manifestación de arte relacionada con la Navidad, tales como adornos para casa, panderetas, zambombas, figuras de cerámica, tela u otras materias, banderines, etc., todos ellos decorados con motivos de Navidad y de tamaño no superior a 30 por 30 centímetros. (Idénticos premios).

Las obras deberán entregarse hasta el día 18 de Diciembre y serán exhibidas del 23 del actual al 8 de Enero.

d) Concurso «Belén en su taller», en el que podrán participar cuantos talleres, fábricas y obras lo deseen. En el trabajo deberá figurar como motivo preferente el misterio de la Natividad, representado a gusto del autor. Plazo de inscripción, hasta el 22 de Diciembre, a las dos de la tarde. (Premios: uno, de 2.000 pesetas y diploma de honor a la empresa; un segundo, de 1.500 pesetas y diploma de mérito; tercero, 1.000 y diploma y, cuarto, 500 pesetas y diploma). Todas las obras serán expuestas del 23 al 30 de Diciembre, como mínimo.

e) Concurso infantil de postales de Navidad, al que podrán concurrir niños y niñas de las escuelas y catecismos radicados en la provincia de Burgos. El tema ha de ser estrictamente de Navidad, referido al misterio de Belén y el dibujo será a colores, señalándose como tamaño mínimo del mismo el de tarjeta postal, admitiéndose dibujos de dimensiones mayores. El plazo de entrega finalizará el día 20 habiéndose establecido diez premios para los dibujos seleccionados, por este orden: primero, 400 pesetas; segundo, 300; tercero, 200; cuarto, 150 y quinto a décimo, cien pesetas.

CONCURSO POETICO DE NAVIDAD

El Círculo de la Unión, con el patrocinio de la Dirección General de Cultura Popular y Espectáculos, del Ministerio de Información y Turismo, convoca un certamen de poesía de temas navideños con arreglo a las siguientes bases:

Primera.—Podrán concurrir todos los estudiantes de ambos sexos que cursen sus estudios en cualquier Centro de enseñanza de Burgos y provincia.

Segunda.—Las composiciones poéticas versarán sobre cualquier tema relacionado con las fiestas navideñas.

Tercera.—Las composiciones podrán ser realizadas en cualquier métrica y su extensión no podrá ser superior a cien versos.

Cuarta.—Los trabajos, escritos a máquina, deberán presentarse firmados con un lema, en sobre cerrado, y, dentro de éste, otro sobre cerrado (plica), donde figurará escrito el mismo lema del firmante y el nombre del autor y su dirección.

Quinta.—Dichos trabajos se enviarán a la Secretaría del Círculo de la Unión, Paseo del Espolón, número 26, hasta el día 31 del actual.

Sexta.— Los premios serán por este orden: Primero, 2.500 pesetas; segundo, 1.500 pesetas y, tercero, 1.000 pesetas.

Séptima.— Un jurado calificador seleccionará los trabajos recibidos y se dará a conocer, por Prensa y Radio, los nombres de los autores galardonados en el Concurso poético.

Octava.—Los poetas premiados vienen obligados a recitar sus respectivos poemas y a recibir los premios en una fiesta cultural de Navidad, que se celebrará en el Círculo de la Unión en fecha próxima al fallo del Certamen.

Semana de la familia y la juventud

MAÑANA, A LAS OCHO Y MEDIA DE LA TARDE, DARA COMIENZO EN LA PARROQUIA DE LA ANUNCIACION

Hoy, a las diez de la mañana, será la clausura de la Semana sobre la Familia y la Juventud, en la parroquia de Nuestra Señora de las Nieves. Padres e hijos congregados en torno al altar harán ofrenda de los deseos, proyectos y conclusiones de la semana. En el ofertorio, cuando el sacerdote pida a Dios Padre que acepte el pan y el vino para convertirlo en el cuerpo y sangre de Jesucristo, los fieles presentarán todos los trabajos de la semana para que los convierta en realidad consoladora.

Otra parroquia también con la advocación de María abre la semana partiendo de la misma fecha mariana. Es la parroquia de la Anunciación. Mañana, lunes, a las ocho y media de la tarde, dará comienzo la semana sobre la Familia y la Juventud en esta parroquia, con la reunión de jóvenes a partir de los quince años. Hoy, domingo, se intensificarán las oraciones y al amparo de nuestra Madre Inmaculada se confiará el fruto de la semana. Las dos parroquias con advocación de la Virgen, nuestra Madre, celebrarán la Semana en torno a la fiesta de la Inmaculada.

LAS HERMANITAS NOS RECUERDAN QUE SE ACERCA NAVIDAD

Y piden cigarros para los ancianitos

Pues sí. Otra vez en Navidad y nuevamente los escaparates repletos de juguetes y de todas esas cosas que hacen las delicias de chicos y grandes.

Os digo con toda franqueza, aunque os extrañe, que en cierta ocasión he sentido unos locos deseos de romper esos gruesos cristales que guardan tantas cosas buenas. Fue hace algún tiempo. Al pasar por una de las principales calles de una populosa ciudad, me topé con unos ojos desmesuradamente abiertos y clavados en el escaparate de una confitería donde los turrones, pasteles y caramelos formaban una artística filigrana. Era una niña de seis a siete años. Los harapos que cubrían su cuerpecillo enclenque y las huellas del hambre reflejadas en su rostro indicaban a las claras el origen de su humilde condición. Me acerqué a ella y la pregunté: ¿te gustan? y con la ingenuidad de los pocos años me contestó: no lo sé, porque nunca los he comido tan buenos, pero me figuro que muchísimo. En aquellos momentos hubiera roto todos los escaparates del mundo para que no quedase un solo niño pobre sin poder experimentar la satisfacción de probar un pastel en estas fiestas de Navidad.

Algo parecido me sucede ahora. Y esta vez me toca más de cerca, porque las Hermanitas de los Ancianos Desamparados, aunque a veces mucho más jóvenes que ellos, somos sus madres y es tan triste para una madre no poder dar un gusto o satisfacción a sus hijos ni siquiera en estas fiestas de Navidad en que todo respira alegría y sabor de hogar...

Para un anciano un cigarro es algo así como para un niño un pastel. ¿No te agradaría a ti poner un nota de alegría en el apergaminado y a veces amargado rostro de nuestros ancianitos? Burgalés, ¿nunca sentiste que el corazón se te desgarraba al ver a un anciano achacoso, inclinarse con dificultad para recoger el cigarrillo a medio consumir que tú terminabas de arrojar?. Se puede tan facilmente, sembrar la alegría a nuestro alrededor... Y se siente uno tan feliz al hacerlo...

Yo te brindo la ocasión por medio de las bolsitas que colocadas en varios establecimientos, son como las manos de las Hermanitas tendidas hacia vosotros, pidiendo por caridad la limosna de una sonrisa para el rostro de sus niños de setenta años.

Gracias por vuestra generosidad, porque estoy segura de ella.

Una hermanita

PISOS ECONOMICOS

Carretera de Arcos. Frente Barriada Ferroviaria. FACILIDADES. Informes: Constructora Alonso y Arteche, S. A. Melchor Prieto. 16-1.º y en obra

EL SEÑOR

DON ANTONINO FERNANDEZ VICARIO

(Jubilado de Obras Públicas)

Falleció en el día de ayer, a los 79 años de edad, confortado con los Santos Sacramentos y la Bendición de Su Santidad

D. E. P.

Sus resignados hijos, Isabel, María-Luz, Balbina, Emiliano e Ignacio Fernández Alonso; hijos políticos, Daniel Calvo, Porfirio Morán y Víctor Calvo; nietos, hermanos, hermanos políticos, sobrinos y demás familia

RUEGAN a sus amistades le tengan presente en sus oraciones y la asistencia a las honras fúnebres y funeral, que por el eterno descanso de su alma se celebrarán en la iglesia parroquial de SAN ESTEBAN, PROTOMARTIR, HOY, DOMINGO, a las DIEZ Y CUARTO, y seguidamente a la conducción del cadáver al Cementerio de San José. Actos de piedad por los que les anticipan las más sinceras gracias.

Vivía: Valentín Palencia, 6.
Burgos, 8 de Diciembre de 1968. "La Misericodia"

PRIMER ANIVERSARIO

EL SEÑOR

DON ESTEBAN OCHOA SAN MARTIN

Falleció el 8 de Diciembre de 1967

(Q. E. P. D.)

Su apenada esposa, doña Victorina Ibeas Nidáguila; hijos, don Benito, doña María Angeles, doña María Carmen, doña María Jesús y don Victorino; hermanos, hermanos políticos y demás familia

RUEGAN una oración por el eterno descanso de su alma y la asistencia al funeral, que se celebrará MAÑANA, lunes, a las NUEVE de la mañana, en la iglesia parroquial de San Julián.

Acto de caridad por el que les anticipan las más expresivas gracias.

Burgos, 8 de Diciembre de 1968

Segundo aniversario
DE
EL JOVEN

Carlos Malaxechevarría Rodríguez

Que falleció el día 9 de Diciembre de 1966

Q. E. P. D.

LA FAMILIA ruega una oración por el eterno descanso de su alma y la asistencia al novenario de misas que dará comienzo mañana, lunes, a las diez de la mañana, en la iglesia parroquial de San Lorenzo.

Actos de caridad por los que anticipan las gracias.

Burgos, 8 de Diciembre de 1968.

Primer aniversario
EL SEÑOR

DON ISMAEL MAYORAL MATA

Descansó en el Señor el día 6 de Diciembre de 1967

Q. E. P. D.

Su esposa, doña Anastasia Pardo; hijos, Fermín, Matilde y Jesús; hijos políticos, nietos y demás familia

RUEGAN la asistencia a la misa que se celebrará mañana, lunes, a las nueve, en la iglesia parroquial de San Pedro y San Felices, acto de caridad por el que les anticipan las gracias.

Burgos, 8 de Diciembre de 1968.

+

El novenario de misas y rosarios, que dará comienzo, los rosarios, mañana lunes, a las siete y cuarto de la tarde y las misas el martes, día 10, a las ocho de la mañana en la iglesia parroquial de la Anunciación, será aplicado por el eterno descanso del alma de

LA SEÑORA

DOÑA MARIA DEL PILAR DEL AMO HIDALGO

Fallecida el día 2 de los corrientes.

(Q. E. P. D.)

LA FAMILIA ruega la asistencia a dichos actos de caridad.

Burgos, 8 de Diciembre de 1968.

PRIMER ANIVERSARIO
LA SEÑORA

Doña Teresa Calvo Ubierna

(VIUDA DE MAGALLON)

Falleció en Burgos, el día 8 de Diciembre de 1967, confortada con los Santos Sacramentos y la Bendición de Su Santidad

(Q. E. P. D.)

Sus hijas, María Teresa, María Luisa y María Carmen Magallón Calvo; su fiel sirvienta, doña Casilda Ruiz, sobrinos, primos y demás familia

Agradecerán la asistencia a alguno de los siguientes actos piadosos:

Exposición y reserva del Santísimo a las seis de la tarde de hoy en la capilla de las Religiosas Esclavas. Funeral, mañana, lunes, a las ONCE de la mañana, en la iglesia parroquial de San Lorenzo El Real, así como las misas de todos los días 8 de cada mes a las DIEZ en dicha iglesia y la exposición y reserva dichos días a las SEIS de la tarde en las Religiosas Esclavas, que serán aplicados por el eterno descanso de su alma.

Burgos, 8 de Diciembre de 1968.

M.E.C.D. 2017

DELEGACION PROVINCIAL DE TRABAJO

CALENDARIO LABORAL PARA 1969

De conformidad con lo preceptuado en los artículos 55, 56 y 57, del Reglamento de 25-1-1941, para aplicación de la Ley de 13-7-1940, relativos al descanso dominical y Decreto de la Presidencia del Gobierno de 23 de Diciembre de 1957, por el que se estableció el calendario oficial de fiestas; Decreto de la Presidencia del Gobierno de 10 de Enero de 1958, por el que se declara fista a todos los efectos el 12 de Octubre «Día de la Hispanidad» y Decreto del Ministerio de Trabajo de 7-2-58, dictando normas complementarias de aplicación en el ámbito laboral, en uso de las facultades que me están conferidas, he acordado aprobar el siguiente calendario laboral para 1969:

FIESTAS NO RECUPERABLES

1.º de Enero	La Circuncisión del Señor.
4 de Abril	Viernes Santo.
1.º de Mayo	San José Obrero
5 de Junio	Corpus Christi
18 de Julio	Aniversario del Alzamiento Nacional.
25 de Julio	Santiago Apóstol.
25 de Diciembre	La Natividad del Señor.

FIESTAS RECUPERABLES

6 de Enero	La Epifanía del Señor.
19 de Marzo	San José.
3 de Abril	Jueves Santo.
15 de Mayo	La Ascensión del Señor.
15 de Agosto	La Asunción de Nuestra Señora.
1.º de Noviembre	Festividad de Todos los Santos.
8 de Diciembre	La Inmaculada Concepción.

No se hace mención en el presente calendaric laboral de las festividades de 29 de Junio, día de San Pedro y San Pablo y 12 de Octubre, «Día de la Hispanidad», por coincidir en domingo en el año 1969.

Las fiestas gremiales y otras análogas se celebrarán el día de San José Artesano o en una festividad próxima a la misma, salvo en los casos concretos en que por el Consejo de ministros se decretase su celebración el día correspondiente, de lo que se dará el oportuno conocimiento al público por esta Delegación.

Independientemente de estas festividades y a tenor del artículo 3.º del Decreto de 7 de Febrero de 1958, esta Delegación ha elevado al Ministerio de Trabajo para que éste lo someta a la aprobación del Gobierno, la declaración de otras festividades solicitadas por los Ayuntamientos interesados, las que se harán públicas al recaer acuerdo sobre las mismas mediante su publicación en el «Boletín Oficial del Estado».

Además de los días señalados serán también festivos de igual significación, es decir, equiparados a domingo, pero dentro de los límites del término municipal o diocesano respectivo, los días de festividades religiosas locales en que por disposición de la autoridad eclesiástica, sea obligatorio el precepto de oir la santa misa y la abstención de trabajos manuales. Respecto al carácter de recuperable o no de estas fiestas locales se tendrá en cuenta que la primera no será recuperable y la segunda sí, aplicando este sistema alterno sucesivamente.

La recuperación de los días festivos que tengan aquella consideración será obligatorio para el personal afectado y deberá practicarse a razón de una hora diaria los días laborables inmediatamente siguientes a la fiesta que la motiva. La renuncia por el patrono a la recuperación no le autoriza a retener el salario correspondiente a dicho día.

Cuando una fiesta de las anteriormente señaladas coincidiera con los días llamados de mercado semanal, los Ayuntamientos podrán adelantar o retrasar en una fecha la celebración del mercado, todo ello al objeto de que en la localidad puedan abstenerse de trabajar aquellas actividades industriales y mercantiles que se hallen obligadas a observar la festividad del día.

Coincidiendo en el año 1969 la existencia de fiestas consecutivas el 5 y 6 de Enero, 1 y 2 de Noviembre y 7 y 8 de Diciembre, el comercio de alimentación abrirá durante la jornada de mañana en los horarios establecidos para esta actividad el día que se designe, a cuyo fin la entidad sindical correspondiente y en su caso las Cámaras de Comercio o Ayuntamientos, formularán ante esta Delegación con antelación, al menos de siete días, respecto a la fiesta de que se trate, la propuesta de apertura y cierre compensatorio, para que, a la vista de las mismas, esta Delegación resuelva lo procedente, de lo que se dará la oportuna publicidad para conocimiento general.

En cuanto a peluquerías y al haber sido solicitado por la Junta Sindical correspondiente, se seguirá el sistema general de cierre todos los días festivos, aún cuando sean dos consecutivos.

Burgos, a siete de Diciembre de mil novecientos sesenta y ocho.

EL DELEGADO DE TRABAJO

«La firmeza en la fe católica de Polonia irradia con su ejemplo a toda la Iglesia»

Audiencia de Pablo VI al Cardenal Wyszynski y a varios obispos polacos a quienes agradeció su fidelidad a la cátedra de Pedro

La gran mayoría de los franceses es creyente

Ciudad del Vaticano (Efe). "Conocemos ampliamente vuestra fidelidad y vuestra adhesión a la Cátedra de Pedro y al Vicario de Cristo" afirmó hoy Pablo VI, en un discurso dirigido al Cardenal Stefan Wyszynski, Primado de Polonio y arzobispo de Varsovia, y a varios obispos de la misma nacionalidad, en el curso de una audiencia celebrada en el palacio apostólico vaticano.

El Santo Padre subrayó que esa fidelidad es aún más significativa, "porque no es un simple hecho personal vuestro, sino la expresión propia y cualificante de todos los fieles católicos de Polonia. En esto podéis decir con toda razón de ser fielmente seguidos por vuestro generoso pueblo, unido en su Historia heroica y dolorosa a la fidelidad y al testimonio y siempre compacto en la observación de su Fe católica".

"Esta firmeza a vuestra tradición católica —prosiguió el Sumo Pontífice— no sólo será salvación para el patrimonio religioso, moral y cultural de la nación polaca, sino que, desde ahora "irradia con su ejemplo a toda la Iglesia. Ser conscientes, tenéis una misión muy particular que cumplir en el mundo de hoy, incluso por las circunstancias en que se desarrolla vuestro apostolado: ser testimonios auténticos de Cristo".

El Santo Padre destacó la figura de Cristo "imagen del Dios invisible, por medio del cual tenemos acceso al Padre en un solo espíritu; Cristo constituído por Dios en principio de la salvación, que ha fundado su Iglesia como señal necesaria de la salvación y que ha conquistado a los hombres con su sangre; El es la puerta para entrar en el edificio de la Iglesia, de la cual El es la piedra angular".

Hablando de la Virgen, el Papa destacó: "María ocupa el puesto más cercano a Cristo; es imagen e inicio de la Iglesia, miembro singular de ella; unida a la Iglesia por su unión al Redentor y por sus funciones y gracias; figura de la Iglesia por la virginidad y la maternidad, en la fe, esperanza, caridad y unión a Cristo, modelo de perfección de la Iglesia".

"Vemos con admiración —dijo el Sumo Pontífice— vuestro compromiso en promover el culto de la Eucaristía. La Eucaristía es medio de incorporación y asimilación a Cristo, y la celebración eucarística es la fuente de la vida y de la edificación de la Iglesia".

Pablo VI mostró su satisfacción por la aplicación en las diócesis polacas de los decretos del Concilio Ecuménico Vaticano II y de las reformas promovidas por la Iglesia en muchos sectores de la vida cristiana.

AFIRMACION DEL CARDENAL KOENING

Ciudad del Vaticano (Logos). — "La Iglesia participará con vivo interés en todo lo que los hombres, incluso los humanistas laicos y ateos, proyecten o realicen para hacer nuestro mundo más acogedor y para garantizar a todos los hombres un porvenir mejor, más en consonancia con la dignidad de la persona humana", ha afirmado el Cardenal Koenig, arzobispo de Viena y presidente del secretariado para los no-creyentes.

"Los cristianos —añade el Cardenal— deben vivir los valores sociales de tal forma que den con ello a los demás testimonio de que no es necesario rechazar a Dios (como creen los ateos) para realzar dichos valores".

El Cardenal Koenig ha venido varias veces a Roma en esta última temporada para entrevistarse con el Papa. Su continua presencia en esta ciudad ha sido ocasión para que vuelva a señalársele aquí como uno de los más probables candidatos para el alto cargo de secretario de Estado de Pablo VI.

LA MAYORIA DE LOS FRANCESES SON CREYENTES

Ciudad del Vaticano (Logos). — "En Francia Dios no ha muerto". Lo ha recordado una encuesta sobre la fe de los franceses realizada recientemente por el Instituto de la opinión pública. El sondeo ha dado el siguiente resultado: nueve ciudadanos de cada cien interrogados se han declarado ateos; siete agnósticos; diez dudosos y setenta y cuatro han afirmado que creen en la existencia de Dios. Los católicos interrogados hacen notar que la evolución sufrida por la Iglesia a raiz del Concilio ha influído positivamente en su fe.

LEGER, EL "CARDENAL MISIONERO"

Ciudad del Vaticano (Logos). — El "Cardenal misionero", Emile Leger, que dejó el pasado año su archidiócesis de Montreal para marchar a Africa, está recorriendo actualmente varios países del continente negro para dar conferencias y para tener reuniones con los misioneros. Las Navidades las pasará en Malawi, donde dará unos ejercicios espirituales a religiosas negras.

Quisicosas LOCALES

Bellas Artes opina que no debe desaparecer el histórico puente de San Lesmes y que éste debe ser restaurado y ensanchado todo lo que sea posible. En cuanto a las aguas del Vena considera —en completo acuerdo con el Ayuntamiento— que el cauce debe ser limpiado, saneado y embellecidos los muros.

Naturalmente esta opinión se refiere a la zona comprendida entre el puente de San Lesmes al de las Viudas, y no a la de la plaza de Burgos y a la de la avenida de los Reyes Católicos.

Al emitir este informe, Bellas Artes hace honor a la misión de esta Dirección general, sin tener en cuenta las corrientes de opinión de los profanos en la materia. Se dice que las ciudades que no tienen cauce urbano se lo inventan si es preciso pues no hay cosa más hermosa que una ciudad con arterias fluviales y de carácter propio.

—o—

Adivinamos que el informe de Bellas Artes no hallará una favorable acogida popular, primero porque en el sentir del público el puente de San Lesmes ha perdido el sello artístico y arqueológico de otros tiempos; segundo porque el cauce hasta la calle de Vitoria es corto, y las aguas del Vena son de escaso volumen y sirven ahora de colector, lo que no debería ocurrir.

Claro que a esto Bellas Artes dice que lo que hay que hacer es devolver a la zona su primitiva belleza y hacer cristalina y pura el agua del Vena.

A este respecto citamos una anécdota auténtica.

El otro día, la alcaldesa paseó con su esposo por la parte de San Lesmes.

La alcaldesa al ver lo bien que ha quedado cubierto el Vena en la plaza de Burgos, lo primero que hizo fue preguntar al alcalde, al ver sin cubrir el resto:

—¿Pero va a seguir el río descubierto?. Me parece una barbaridad.

Y el alcalde pensó que una cosa son los criterios personales y otra los juicios de la autoridad municipal y de la Corporación municipal.

Interesante tema para desarrollarle en un debate en Concejo abierto y en sesión plenaria.

Por encima de las tapias que delimitan el perímetro de las obras, ya emergen las columnas de los pilares que sustentarán las casas de nueva construcción entre la calle de Vitoria y la de Gasset, lo que significa que la transformación urbana de este lugar va pronto a operar un beneficioso cambio.

Nos alegramos.

—o—

Ayer, el teniente de alcalde presidente de la comisión de Obras y un técnico municipal inspeccionaron el estado de las obras en torno a la iglesia de San Lesmes. Se tomó en serio acometer el acondicionamiento del enlosado artístico en torno al templo a fin de que esté listoto para las fiestas del Patrón de la ciudad.

—o—

La urbanización de las calles de Alfareros, San Joaquín y Santa Ana tendrá que llevar consigo el derribo de ciertas casas, y al Ayuntamiento se le plantea el problema humano de dónde alojar a los inquilinos afectados en total unas 85 personas. Claro que allá para la Primavera confía en poder disponer de un cierto número de viviendas que "Edificios Sociales S. A." se comprometió a reservar al Ayuntamiento, dentro de sus bloques de nuevas viviendas en la barriada Juan XXIII. Esa sería una solución y otra dar casa en las 500 viviendas municipales que se van a construir cerca de Villímar.

De donde se desprende que los problemas no son tan simples como parece.

—o—

Hay quien se queja de la existencia de baches en la ciudad y no da la importancia que tiene al cuantioso volumen de obras financiadas en parte por la ciudad para hacer espléndida realidad el Polo de Promoción Industrial.

Esto piensa un teniente alcalde que asegura que lo de los baches no tiene importancia al lado de los grandes problemas que se están resolviendo en la capital y que asegurarán el progreso de los burgaleses. Pero, de todos modos, dice que sí, que los baches hay que arreglarlos, y que en eso están los miembros de la comisión de Obras.

—o—

Por los pasillos municipales circuló el rumor de que numerosos y algunos importantes asuntos serán sometidos a la aprobación del Concejo en su próxima sesión plenaria que se espera tenga lugar el martes.

—o—

Pruebas de sincronización de semáforos en la Avenida del Cid. Se iniciaron ayer por especialistas de la Casa montadora y los destellos de los intermitentes anaranjados son el primer aviso de que, al fin, en nuestra avenida cidiana se impondrá orden en el desorden de un caos circulatorio que ha costado varias vidas humanas y numerosos heridos.

Martinillos

NUEVA PANIFICADORA BURGALESA

NECESITA

OFICIAL DE PALA

Informes: Fuentecillas (Fábrica)

Guía Facultativa

JOSE LUIS RICA RICA
TOCOGINECOLOGO
Consulta: 11 a 1 y 4 a 6
Vitoria, 21, 1.º
Teléfonos 201263 y 204773

A. LOPEZ GOMEZ
GARGANTA, NARIZ Y OIDOS
Consulta de 11 a 3
Espolón, 28. — Teléfono 203577

S. IÑIGO
OFTALMOLOGO
Consulta de 11 a 2 y de 6 a 7
Laín Calvo, 17, 1.º Tef. 209923

José M.ª Rodríguez Orive
ODONTOLOGO
Avenida del Cid, 10 (FEYGON)

Dr. BAÑUELOS
OCULISTA
Plaza Mayor. — Teléfono 201066

J. M. ARAGÜES
MEDICO ODONTOLOGO
Queipo de Llano, 8
Teléfono 205378

R. PLASENCIA
OFTALMOLOGO
Del Hospital Militar
Consulta de 1 a 3 y de 5 a 7
Vitoria, 30. — Tlf. 206591

Alonso Bañuelos
OFTALMOLOGO
Espolón, 2 — Teléfono 20934

Jesús Buitrago Morote
CARDIOLOGO
Sanjurjo, 9 — De 12 a 2

CARLOS ESCUDERO ESTEVEZ
TOCOGINECOLOGIA
Consultas: de 12 a 2 y de 5 a 7
San Lesmes, 3 — Telf. 207217

I. VILLAQUIRAN GARCIA
Médico Estomatólogo del Hospital Militar
Consulta de 1 a 3 y de 4 a 6
San Pablo, 20, 1.º
Teléfono 206593

JOSE M. DE SEBASTIAN
MEDICO
ANALISIS CLINICOS
TRANSFUSIONES
Vitoria, 19, 2.º — Telf.: 203789

RICARDO CUEVA
GARGANTA, NARIZ Y OIDOS
Nuevo edificio San Lesmes (Frente Parroquia), 5.º-A
Teléfono 201721

AGUSTIN RIVAS
PARTOS, ENFERMEDADES Y CIRUGIA DE LA MUJER
Avenida del Cid, 6, 5.º A
Teléfono 203832

Dr. RENEDO
CIRUGIA. VIAS URINARIAS
Concepción, 15, 2.º
(De 11 a 1)
Teléfono 20-73-76

M. CALVO PINILLOS
Aparato respiratorio. Corazón Bronquios. Electrocardiografía Espirografía, Ventiloterapia y RAYOS X
Calle Vitoria, 27. Telf.: 203048

Dr. V. MATEOS LOPEZ
CIRUGIA GENERAL. TRAUMATOLOGIA, HUESOS, ARTICULACIONES, RAYOS X
Avenida del Cid, 8, 2.º
Teléfono, 202254

F. Infante Abajo
MEDICO DENTISTA
Laín Calvo 20-2.º
Teléfono 200346

JOSE ALONSO
MEDICINA INTERNA, CORAZON y NUTRICION. RAYOS X
Consulta de 12 a 2 y de 5 a 7
Espolón, 24, 2.º. Tel. 201912

BENIGNO ANDRADE LOMA
MEDICO
ANALISIS CLINICOS
Plaza Calvo Sotelo, 9
Teléfono 205545

J. MARTIN PARDO
PULMON Y CORAZON
Héroes de la División Azul 8, 1.º, D. — Teléfono 204166

JERONIMO IGLESIAS LUCAS
MEDICO DENTISTA
Mil Viviendas, 19, primero

P. Varona Gómez-Acedo
TRAUMATOLOGIA, CIRUGIA ORTOPEDICA Y REHABILITACION
Aparicio y Ruiz, 8, 7.º
Teléfono 204454
De 12 a 2 y horas concertadas

GOMEZ FRANCO
MEDICO-DENTISTA
RAYOS X
Avenida del Cid, 34, 1.º C
Consulta de 10 a 2 y de 4 a

DOCTOR MIGUEZ
APARATO DIGESTIVO
Santander, 6

JESUS SANCHEZ MARTIN
MEDICINA INFANTIL
Puericultor de la S. S. por oposición
Vitoria, 56, 1.º — Telf. 202916
Consulta a las 12 y horas concertadas

CARLOS RODRIGUEZ
OCULISTA
CIRUGIA OCULAR
Héroes del Alcázar, 1, 3.º
Teléfono 207063

L. Rodríguez Pascual
Enfermedades de la piel
DEPILACION ELECTRICA DEFINITIVA
Consulta de 1 a 2 y de 6 a 7 tarde — San Pablo, 64.º — Telf. 202946

INSTITUTO MEDICO DE RECUPERACION
Médico Rehabilitador: A. MARTIN COBOS
ACCIDENTES DE TRABAJO
POLIOMIELITIS — HEMIPLEJIAS — REUMATISMOS
Plaza de José Antonio, 2 — Teléfono 203487

Ponemos lentes 70 · 70 científicamente perfectas
EXIJA-CONTRASTE-GARANTIA
OPTICA IZAMIL
Colegiado J. J. SAIZ RODRIGUEZ
LAIN CALVO, 28

EXPERTO EN CONTABILIDAD
SE NECESITA
Preferible con conocimientos de máquinas contables para importante empresa del Polo de Promoción. Escribir con amplio historial al núm. 1.789.—Publicidad Alas. Almirante Bonifaz, 3.

ahora en su región
y muy cerca de vd.
un edificio comercial a nivel europeo
10 PLANTAS • 108 SECCIONES
9.000 M² • 300.000 ARTICULOS DISTINTOS
MAS DE 400 EMPLEADOS

GALERIAS DEL HOGAR
EDIFICIO EUROPA
18 de julio, 5 y 7 • valladolid

M.E.C.D. 2017

HA MUERTO EN NUEVA YORK EL «REY DEL MUNDO»

Llegó a coronarse en el mismo Moscú

Era también jefe de la «Iglesia de Dios» que cuenta con 75.000 adeptos o «santos»

Nueva York (Efe).— Homer A. Tomlinson, líder de la «Iglesia de Dios», que se proclamó «Rey del Mundo» en 101 naciones, murió, anteayer, en el Hospital de Veteranos, de Manhattan (Nueva York), a la edad de 76 años.

Con el globo del Mundo, de plástico, inflable, su trono portátil (una silla plegable con asiento de aluminio), su corona dorada y una bandera diseñada con el cetro de la justicia, la estrella de la esperanza y la corona de la victoria. Mr. Tomlinson se había convertido en un personaje que atraía a las multitudes en todas las capitales del Mundo.

En Julio de 1958, el «Rey de todas las naciones» se coronó a sí mismo en la Plaza Roja, de Moscú, proclamándose «Rey de Rusia», y las autoridades soviéticas mostraron gran tolerancia y curiosidad por aquel hombre que, con atuendo chino, tomó posesión de su trono en mitad de la plaza.

Tomlinson concibió la idea de convertirse en «Rey del Mundo» cuando tenía sólo quince años. Su padre, A. J. Tomlinson, fue el creador de la «Iglesia de Dios».

Los miembros de su «iglesia», a los que llamaba «santos», alcanzaban la cifra de 75.000 y contaba con 600 ministros. Su cuartel general era su hogar, en Queens Village, Nueva York.

Tomlinson profetizó que durante su reinado la sede de las Naciones Unidas se trasladaría a Jerusalén, sus embajadores serían reemplazados por predicadores, Jerusalén se convertiría en el centro cultural y financiero del Mundo y las naciones que se declararan la guerra sufrirían plagas y sequías.

Los Diez Mandamientos se convertirían en las leyes del Mundo, los impuestos serían reemplazados por diezmos a pagar a la Iglesia y el Estado.

Las «48 leyes» también formarían parte de las leyes generales del Mundo. Estas cuarenta y ocho leyes incluían igualdad para todos, perdón para los criminales arrepentidos, amor, y la prohibición del alcohol y del tabaco.

Tomlinson, que falleció después de una larga enfermedad, estaba casado con Marie Wunch y tenía dos hijos.

ELECTRA DE BURGOS, S A.

Distribuidora de IBERDUERO

Teniendo que realizar trabajos de explotación en esta capital efectuaremos, previo conocimiento y autorización de la Delegación de Industria, un corte en el suministro de energía eléctrica el día 10 del corriente desde las 3,30 horas de la tarde hasta las 6,30 horas de la misma, aproximadamente, al centro de transformación denominado Molinillo.

El corte anunciado afectará a todos los abonados en cuyo recibo figure, como sector, al número 448.

En caso de realizarse los trabajos antes de la hora indicada, se restablecerá el servicio sin previo aviso.

ELECTRA DE BURGOS, S. A.

Distribuidora de IBERDUERO

Teniendo que realizar trabajos de construcción, en esta capital efectuaremos, previo conocimiento y autorización de la Delegación de Industria, un corte en el suministro de nergía eléctrica el día 9 del actual desde las 9'45 de la mañana hasta las 1'15 horas de la tarde, aproximadamente a los centros de transformación siguientes: "La Quinta" y "El Arenal I".

El corte anunciado afectará a todos los abonados en cuyo recibo figure, como sector, alguno de los números siguientes: 451 y 452.

En caso de realizarse los trabajos antes de la hora indicada, se restablecerá el servicio sin previo aviso.

ELECTRA DE BURGOS, S. A.

Distribuidora de IBERDUERO

Teniendo que realizar trabajos urgentes de explotación en esta capital efectuaremos, previo conocimiento y autorización de la Delegación de Industria, un corte en el suministro de energía eléctrica el día 10 del actual desde las 9 horas de la mañana hasta las 12 horas de la misma, aproximadamente, al centro de transformación denominado "El Cid".

El corte anunciado afectará a todos los abonados en cuyo recibo figure, como Sector, el número 30.

En caso de realizarse los trabajos antes de la hora indicada, se restablecerá el servicio sin previo aviso.

EL EMISARIO DE NIXON SALE DE EL CAIRO CON MAS OPTIMISMO QUE CUANDO LLEGO

Ted Kennedy sugiere que Johnson y Nixon (de acuerdo) envíen un pacificador a Nigeria

Ammán (Efe-UPI). — El negociador especial de las Naciones Unidas para el Oriente Medio, Gunnar Jarring, regresó hoy a sus oficinas centrales de la isla de Chipre, después de dar fin a la última serie de los esfuerzos que ha realizado para encontrar una solución pacífica a la crisis de la zona.

Jarring saldrá el próximo lunes de Nicosia hacia Estocolmo de paso para Moscú, donde reanudará, durante un mes, sus funciones de embajador de Suecia ante el Kremlin.

Jarring se entrevistó hoy durante una hora con el Rey Hussein y también con el jefe de Gobierno, Bahjat Talhouni, el primer ministro adjunto, Ahmad Tukan, y el ministro de Asuntos Exteriores, Abdul Moneim Rifai.

Talhouni prometió a Jarring la «constante cooperación» jordana para el mejor éxito de su misión

A principios de la semana actual Jarring se había entrevistado en Nicosia con el ministro israelí de Asuntos Exteriores Abba Eban. También visitó El Cairo.

Se espera que el diplomático sueco reanude sus actividades mediadoras a mediados del mes de Enero próximo.

SCRANTON, MAS OPTIMISTA

El Cairo (Efe-Reuter). — William Scranton, enviado personal del presidente electo de los Estados Unidos, Richard Nixon, ha declarado hoy antes de abandonar El Cairo, que se encuentra más optimista que a su llegada a esta capital, sobre las perspectivas de paz en Oriente Medio.

BURGUIBA DESTITUYE AL JEFE DE LAS FUERZAS DE SEGURIDAD

Túnez (Efe - UPI).— El presidente de Túnez, Habib Burguiba, destituyó anoche al jefe de las fuerzas de seguridad, Tahar Bel Hodja.

Al mismo tiempo, dicho funcionario, que tiene 37 años, ha sido relevado de su puesto en el comité central del partido socialista Estur, único que existe en el país, juntamente con otro de sus miembros.

No han sido dadas las razones de estas destituciones.

AUMENTAN LAS DIFICULTADES

Rabat.— (Por Daniel Alvarez, delegado de la agencia Efe). — Cada día que pasa aumentan las dificultades par llegar a una paz en el Oriente Medio. Aunque la opinión árabe, en general apoya el movimiento de liberación de Palestina y está dispuesta a realizar toda clase de sacrificios por rescatar los territorios ocupados por las fuerzas hebreas, esa unanimidad patriótica se resquebrajará frente a las actitudes rectoras que suele adoptar el presidente egipcio cuando se trata del conflicto con Israel

Más o menos, ésta es la impresión recogida por el cronista en sus sondeos de opinión realizados en medios árabes de Rabat.

SUGERENCIA DE EDWARD KENNEDY

Nueva York (Efe).—El presidente Johnson, de común acuerdo con el presidente electo Nixon, debería nombrar un representante especial de la presidencia para que presentara y dirigiera un programa que ayude a conseguir la paz en Nigeria y ponga fin a los sufrimientos de los habitantes de esta nación africana", dijo esta noche el senador Edward Kennedy en una alocución pronunciada en una cena de la Liga internacional de derechos humanos, celebrada en Nueva York.

LA GUERRA CONTRA BIAFRA «CASI TERMINADA»

Lagos (Efe-UPI).—El general Gowon, dirigente de Nigeria, ha anunciado hoy que la guerra contra los rebeldes biafreños está casi terminada y que a pesar de que en la guerra se avanza lentamente "estamos progresando cuidadosamente con el fin de que la reconciliación, la rehabilitación y la reconstrucción puedan ser más fáciles".

LOS POBRES NECESITAN DE TI EN ESTAS FIESTAS NAVIDEÑAS Piensa en ellos a la hora del gasto cuantioso para celebrarla en tu hogar.

PANTALLA NEGRA DESCANSO VISUAL COMPLETO

GENERAL ELECTRICA ESPAÑOLA

En Burgos lo instala LIFE

Juan XXIII, número 15, bloque 5.º

Asistencia técnica garantizada

SECRETARIA DE DIRECCION

PRECISA

Importante Empresa de ámbito nacional, para su sucursal de Burgos.

SE REQUIERE:

—Amplia experiencia de archivo, mecanografía, taquigrafía y relaciones públicas. Preferible con conocimiento de idiomas, indispensable francés.

ABSOLUTA RESERVA COLOCADAS

Dirigir solicitudes escritas a mano acompañando fotografía tamaño carnet a Publicidad "Alas". Almirante Bonifaz, 3. Núm. referencia 1772. (ROC. Núm. 1.596)

El Colegio de Abogados de Madrid celebra la fiesta de su Patrona

Entrega de diplomas a los colegiados que han cumplido 50 años en la profesión

Madrid (Logos).—El Colegio de Abogados, de Madrid, conmemoró la festividad de su Patrona, la Inmaculada Concepción y el CCCLXXII aniversario de su fundación con diversos actos, que fueron presididos por el decano de la Corporación, don José Luis del Valle Iturriaga. Le acompañaban el secretario de Justicia, en representación del ministro del Departamento; vicesecretario general técnico del Ministerio de Información y Turismo, que representaba al ministro; el presidente del Tribunal Supremo; el fiscal y los presidentes de Sala del Tribunal Supremo; el director general de Justicia; don José Castán Tobeñas; los presidentes de las Audiencias territorial y provincial, así como otras representaciones y personalidades.

El secretariado de la Corporación, don Isidoro Sánchez Poves, dio lectura a los nombres de los colegiados que cumplen cincuenta años en el ejercicio de la profesión.

A continuación, el decano les hizo entrega de dos pergaminos acreditativos de haber cumplido sus bodas de oro corporativas, y a don Constancia García Rubio, cronista de Tribunales de la Agencia «Logos», del premio «Manuel Tercero, Alfonso Serna y José Luis Castillejo».

El señor Valle Iturriaga hizo un elogio de los abogados que llevan medio siglo ejerciendo la profesión y resaltó el esfuerzo realizado por los redactores de Tribunales, que llevan al lector la actividad desplegada por los Tribunales de Justicia, y mencionó a Manuel Tercero, como ejemplo de cronistas de Tribunales.

A la una de la tarde, en la iglesia de Santa Bárbara, se celebró una solemne función religiosa y, finalmente, hubo un almuerzo de confraternidad en un céntrico hotel.

HOMENAJE A DON EDUARDO ROSON, EN LUGO

Lugo (Cifra).—El Colegio de Abogados, de Lugo, ha rendido hoy un homenaje de afecto al que fue decano del mismo, don Eduardo Rosón López, que cuenta 89 años de edad y al que le ha sido impuesta hoy la Cruz distinguida de San Raimundo de Peñafort. A continuación, se reunieron todos los asistentes en un almuerzo.

El señor Rosón ejerció la abogacía durante más de cincuenta años; fue gobernador civil de León, Orense, Burgos y Oviedo y desempeñó, con singular acierto, la alcaldía de Lugo.

CARIÑOSO HOMENAJE

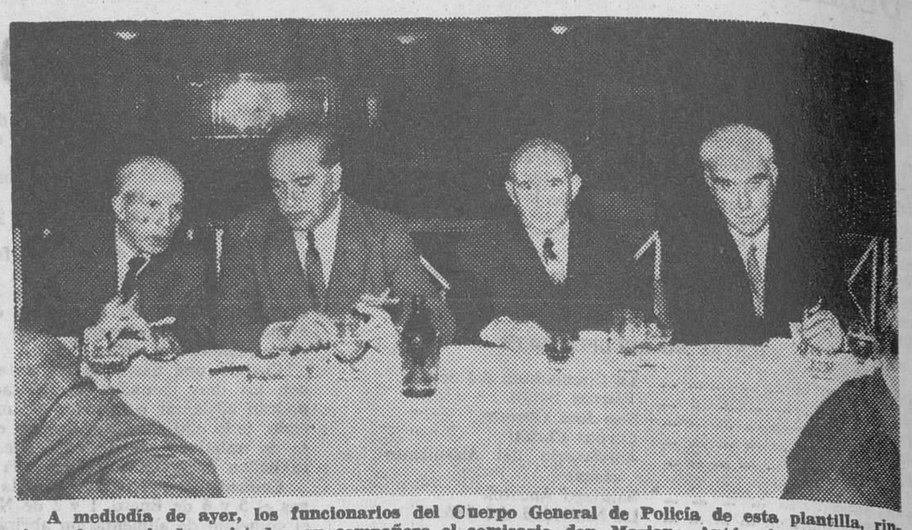

A mediodía de ayer, los funcionarios del Cuerpo General de Policía de esta plantilla, rindieron homenaje de amistad a su compañero el comisario don Mariano Antón Antón, con motivo de cesar en el servicio activo, por cumplir la edad reglamentaria. Ofreció el acto, a los postres el comisario jefe, don Antonio Martínez de la Hoz, contestando el homenajeado que dio las gracias y, por último, hizo uso de la palabra el secretario general del Gobierno civil, don Casto Pérez de Arévalo.

A tan simpático acto se unió una representación de la plantilla de Miranda de Ebro. Se leyeron una adhesión del gobernador civil de la provincia y un «télex» del jefe superior del Cuerpo General de Policía.—(Foto FEDE)

muebles evelio

Ofrece una exposición permanente -todos los días del año- del mueble mejor confeccionado por los más prestigiosos fabricantes de España.

EL MUEBLE VALENCIANO

se distingue en

muebles evelio

por las grandes relaciones que continuamente mantiene con los fabricantes especializados de esta región.

Todos los burgaleses estamos de enhorabuena.

VEA LOS ESCAPARATES DE

muebles **evelio**

y admire los más sobresalientes y actuales modelos a unos precios que por sus compras masivas y por la capacidad de sus almacenes, no los encontrará en otro lugar de Burgos.

CONOCER LA ENFERMEDAD PUEDE SIGNIFICAR IMPEDIR QUE SIGA SU CURSO...

BIBLIOTECA MEDICA DE VECCHI

Una colección de gran éxito. Libros atrayentes y de fácil manejo, sintetizados, claros, escritos por especialistas, sobre cuestiones clave de la salud. Observe el lector el interés humano concentrado en cada uno de los títulos. Una estadística americana ha revelado que las cosas que más interesan al hombre son el amor y la salud; por ello los libros que presentamos se refieren precisamente a este tema, desde un punto de vista de la más rigurosa seriedad.

1 El médico en vuestro hogar del Dr. R. Natangelo
478 páginas, il., encuadernado, 250 pesetas.
Una auténtica enciclopedia médica práctica. Las preguntas que con más frecuencia suelen formularse al médico hallan aquí una respuesta sencilla, clara, científicamente perfecta y satisfactoria.

2 Los trastornos nerviosos
124 páginas, encuadernado, 75 pesetas.
La enseñanza para una vida serena, a través del conocimiento de los trastornos nerviosos.

3 Curación de la artritis y de los reumatismos
148 páginas, 9 il., encuadernado, 75 pesetas
Leer "a tiempo" este libro puede significar asegurarse una vejez tranquila.

4 Vida sexual matrimonial
130 páginas, encuadernado, 75 pesetas.
¡Esposos! No creais saberlo todo acerca de los problemas sexuales: Por lo menos no lo creais antes de haber leído este libro.

5 Curación de la úlcera
134 páginas, 4 il., encuadernado, 75 pesetas.
Todo sobre la úlcera, desde las causas a los remedios, desde la prevención hasta los más modernos tratamientos.

6 Yoga para una salud perfecta
242 páginas, 49 il., encuadernado, 100 pesetas.
Juventud, alegría y salud a través de la misteriosa pero sencilla práctica indú.

7 Procreación consciente
134 páginas, encuadernado, 75 pesetas.
Tener hijos cuando se desee: normas sencillas, científicamente comprobadas.

8 Esperando el pediatra
158 páginas, encuadernado, 75 pesetas.
Lo que se debe hacer y lo que no se debe hacer

9 Los primeros auxilios
153 páginas, 31 il., encuadernado, 75 pesetas.
Para cuando no se puede esperar el médico y para cuando no es preciso llamarlo.

10 Cómo estudiar sin cansancio
125 páginas, encuadernado, 75 pesetas.
Estudiar con método significa estudiar menos y rendir más.

11 Cómo eliminar el estreñimiento
154 páginas, 7 il., encuadernado, 75 pesetas.
El consejo claro y seguro del médico para la derrota definitiva del extreñimiento.

12 Curación con las hierbas
160 pág 26 il. en color, encuadernado 100 ptas
Casi todas las enfermedades pueden curarse con las plantas medicinales.

13 Vida sexual prematrimonial
122 páginas, encuadernado, 75 pesetas.
El manual ideal para un planteamiento sano de los problemas del sexo, antes del matrimonio.

14 Las enfermedades del hígado
154 páginas, 4 il., encuadernado, 75 pesetas.
Las epatitis, las cirrosis, las calculosis, las ictericias, etc. Como se previenen, como se producen, como se tratan.

15 El complejo de inferioridad
152 páginas, 2 il., encuadernado, 75 pesetas.
El médico os enseña a vencerlo. Como transformarlo en sentido de superioridad.

16 La impotencia. Causas y remedios
120 páginas, encuadernado, 75 pesetas.
La impotencia es también una "enfermedad" que puede curarse. Este libro revela claramente como.

17 Embarazo, parto y puerperio
158 páginas, 9 il., encuadernado, 75 pesetas.
La palabra del médico para una maternidad sana y feliz.

18 La menopausia
132 páginas, encuadernado, 75 pesetas.
Como prolongar la vida sexual. Una fecha que puede ser aplazada.

19 La arteriosclerosis
165 páginas, 4 il., encuadernado, 75 pesetas.
Como se previene, como se cura.
¡Cortad el camino al infarto!

20 Venas varicosas y varices
206 páginas, 14 il. color y 2 negro, 100 pesetas.
Mejor curarlas que operarlas. No las disfrute: elimínelas.

21 La curación de la diabetes
190 páginas, encuadernado, 75 pesetas.
Los últimos progresos de la ciencia para un tratamiento radical de la diabetes.

PEDID ESTOS UTILISIMOS MANUALES

Les ruego me envíen en seguida los siguientes volúmenes (Indicar el número correspondiente al título deseado. Si, por ejemplo, desean pedir el volumen "Esperando el Pediatra" indicarán el número que hay al lado del título de ese volumen, o sea, el n.º 8, y así siguiendo con todos los otros que Vds. deseen pedir). N.º DE LOS VOLUMENES .....
Pagaré el importe más gastos de envío contra reembolso. Queda bien claro que si los libros no me entusiasman, los devolveré a Vds. por correo certificado dentro del plazo de 8 días a partir de la fecha de recepción, siéndome reembolsado el importe de los volúmenes hecho efectivo por mí con anterioridad.

Apellidos..... Nombre..... Calle..... N.º.....
Ciudad..... (Prov. o Distr. postal)..... Edad..... Firma..... D. B.-1
Si es menor de edad, es necesaria la firma del padre o de quien le sustituye Firma.....
Rellénese, recórtese y envíese en un sobre a: EDITORIAL DE VECCHI, S. A.- BALMES, 247 - BARCELONA-6

✝

EL SEÑOR

DON MAXIMINO LAZARO PABLO

(INDUSTRIAL)

Descansó en la Paz del Señor en el día de ayer, a los 80 años de edad, confortado con los Santos Sacramentos y la Bendición de Su Santidad

D. E. P.

Sus resignados hijos, doña Eugenia, don Marcial y don Maximino Lázaro Herrero; hijos políticos, don Vicente Vivar Alameda, doña Consuelo García Zuazo y doña Mirenchu Estarta Menoyo; nietos, hermanos políticos, sobrinos, primos y demás familia

RUEGAN a sus amistades oraciones por el eterno descanso del alma del finado, y la asistencia a las honras fúnebres y funeral que se celebrará en la iglesia parroquial de SAN COSME Y SAN DAMIAN, las primeras HOY, DOMINGO, a las CUATRO Y MEDIA, y seguidamente a la conducción del cadáver al Cementerio de San José; y el funeral, MAÑANA, LUNES, a las ONCE. El novenario de rosarios dará comiento mañana, a las ocho y media de la tarde y las misas gregorianas, el día 20, a las once de la mañana, en la citada parroquia. Actos de piedad por los que les expresan su más sincero reconocimiento.

Domicilio: Concepción, 2. Burgos, 8 de Diciembre de 1968.

"La Misericordia". Gran Funeraria.

M.E.C.D. 2017

Se reincorpora a su despacho el capitán general de la VI Región

Ha regresado de Madrid el teniente general Cabanas y Vallés.

Con este motivo se ha reincorporado a su despacho, haciéndose cargo del mando de la VI Región militar, cesando en el mismo el capitán general accidental, gobernador militar de la plaza, general Alós.

Hoy, teatro infantil en el Avenida

Se pondrá en escena "Pluft el fantasmita"

Organizado por la Dirección general de Cultura Popular y Espectáculos, el "Corral de Comedias", de Valladolid, pondrá en escena la obra de la famosa brasileña María Clara Machado, "Pluft el fantasmita", en versión de Carlos Miguel Suárez Radillo, bajo la dirección de Damián Velasco.

La actuación de la compañía teatral del "Corral de Comedias" dará comienzo a las doce de la mañana de hoy domingo, en el teatro cine "Avenida" y dada la calidad de la obra y el valor artístico del elenco teatral, es seguro que la sala registrará un lleno absoluto por parte de la grey infantil.

LA REFORMA DE LA ENSEÑANZA MEDIA EN ESPAÑA TENDRA DOS CICLOS

Problema principal: escasez de recursos y profesorado

Homenaje a D. Fernando Martín-Sánchez Juliá

Albacete (Cifra).—"La reforma de la Enseñanza Media en España tendrá dos ciclos: el primero para despertar el hábito al estudio en los niños y después cultivar la personalidad del alumno para el Bachillerato superior", manifestó el director general de Enseñanza Media y Profesional, don Agustín de Asís Garrote, en una rueda de Prensa celebrada hoy en esta capital, a la que asistieron las primeras autoridades y jerarquías docentes.

El director general agregó que el problema más grande para esta reforma radica en la escasez de recursos y profesorado. "Habrá que llamar a la Sociedad, dijo, porque en España este problema de la Enseñanza Media va unido a la mentalidad del pueblo, que estima a este tipo de enseñanza como sólo un acceso para la Universidad, cuando en realidad es cauce para otras muchas actividades y especialidades técnicas".

Más tarde afirmó que el Departamento que dirige destinará el próximo año dos mil millones de pesetas para enseñanza media y profesional.

"En cuanto al libro de texto, añadió después, estimó que ha de reunir cuatro condiciones: Pedagogía, calidad, no coartar la libertad de adquisición y no ser caro. Soy enemigo total del libro único, porque tanto en España como en el extranjero ha fracasado por completo".

HOMENAJE A DON FERNANDO MARTIN-SANCHEZ JULIA

Madrid (Cifra). — Presidido por los ministros de Educación y Ciencia, Información y Turismo, Obras Públicas, con el obispo de Salamanca y cargos del Colegio Mayor Universitario de San Pablo se celebró a la una y cuarto de esta tarde un acto de homenaje a don Fernando Martín-Sánchez Juliá, primer presidente del Patronato del Colegio y al grupo de propagandistas que hicieron posible la erección del mismo. Coincidió el acto con el día del Patrón del Colegio y de la imposición de insignias y becas a los alumnos de la diecisiete promoción.

Al final, el ministro de Educación y Ciencia, señor Villar Palasí, acompañado del de Obras Públicas y del de Información y Turismo, descubrió una lápida en la que figura la siguiente inscripción. "Los colegiales del Colegio Mayor de San Pablo a don Fernando Martín-Sánchez Juliá, presidente del primer Patronato fundador del Colegio y a los miembros del mismo: don Enrique Calstua López, don Juan Villalonga Villalba y don Jesús García Valcárcel, como recuerdo peremne de homenaje y gratitud. Madrid 1945-1968".

LLEGADA DE UN MINISTRO DEL GABON

Madrid (Cifra). — "Mi país apoya decididamente la política española de reivindicación de Gibraltar y en cuantas votaciones se sometan este problema en la ONU nuestro voto es siempre aprobatorio para que aquella plaza le sea devuelta a España", ha manifestado hoy a un redactor de "Cifra" el ministro delegado de la presidencia de Gabón, señor Joseph Etougue, a su llegada esta mañana por vía aérea a Madrid, en visita privada de dos días.

En relación al mismo tema, el señor Etougue añadió que, como ya ha reiterado el ministro español de Asuntos Exteriores en aquel organismo internacional, el Tratado de Utrecht es anacrónico y caduco para esgrimirlo en demora de la ansiada devolución de este territorio español.

INAUGURACION DEL NUEVO MUSEO ARQUEOLOGICO EN VALLADOLID

Valladolid (Cifra). — El Museo arqueológico provincial ha sido inaugurado esta tarde por las primeras autoridades vallisoletanas.

Se encuentra instalado en el antiguo palacio construido en el siglo XVI por Fabio N. Espinosa, cuyo ambiente se ha conservado en las obras de restauración realizadas por la Dirección general de Bellas Artes.

LLEGADA DEL NUEVO EMBAJADOR DE PORTUGAL

Madrid (Cifra).— El nuevo embajador de Portugal, doctor Manuel F. Rocheta, acompañado de su esposa, ha llegado a Madrid el pasado viernes por la noche, procedente de Lisboa.

El doctor Manuel F. Rocheta es el primer embajador de carrera que, desde 1910, representa a Portugal en Madrid.

INAUGURACION DEL INSTITUTO PENITENCIARIO

Valencia (Logos). — Esta tarde se ha celebrado en Liria la inauguración del Instituto penitenciario para jóvenes. El ministro de Justicia, señor Oriol, llegó momentos antes acompañado del director general de Instituciones Penitenciarias, señor González del Hierro.

En primer lugar se procedió por el obispo de la diócesis a la bendición de las instalaciones y a continuación el ministro, con las autoridades que le acompañaban, ha recorrido las diversas instalaciones. El complejo ha costado sesenta millones de pesetas y las instalaciones otros doce millones.

Tiene seis aulas para clases teóricas y técnicas con capacidad para cuarenta alumnos cada una, con sus correspondientes talleres. En general, la capacidad del internado es para trescientos alumnos.

Lea DIARIO DE BURGOS

Elizabeth Arden

DEL 9 AL 14 DICIEMBRE

Infórmese hoy mismo en: Perfumería

ORIENTE

Queipo de Llano, 7

CONCESIONARIO

ELIZABETH ARDEN

TOROS

JOSELITO HUERTA EN PERIODO DE FRANCA RECUPERACION

Méjico (Efe). — Hoy, al cumplirse ocho días de la grave cornada que sufrió en la plaza de toros "El Toreo", Joselito Huerta despertó con un excelente apetito.

Este síntoma habla mejor que nada, de la firme recuperación del diestro mejicano y en el sanatorio de las Américas, donde sigue recluído, hay ahora un ambiente de franco optimismo, en contraste con la honda preocupación que embargara a familiares y amigos del torero herido en las cuarenta y ocho horas que siguieron al percance.

Todo obliga a pensar que el período crítico ha pasado a ser cosa del recuerdo.

TRIUNFO DE "MIGUELIN" EN QUITO

Quito (Ecuador). — (Efe). — Quinta de feria. Toros mejicanos de Campoalegre y Huertas.

Alfredo Leal, pitos y silencio.

"Miguelín", dos orejas y petición de rabo en su primero y dos orejas y rabo en el otro.

Marino Cruz, ecuatoriano, tres avisos en su primero, devuelto al corral. Silencio en el otro.

Dr. J. A. LEDO POZUETA

Trastornos circulatorios periféricos. Cirugía Vascular. Núñez de Arce, 4 - Telf. 222545 VALLADOLID

PP. CISTERCIENSES

San Pedro Cardeña

(Burgos)

EL PREMIO «ADONAIS» DE POESIA PARA UN HONDUREÑO

Madrid (Cifra).— El poeta hondureño Roberto Sosa es el ganador del premio de poesía «Adonais», 1968, por su libro «Los Pobres».

Concurrieron 150 libros y esta es la primera vez que el primer premio se otorga a un poeta hispanoamericano.

En 1952 le fue concedido un accesit al poeta dominicano Antonio Fernández Espenso y el año 1967 fue premiado con otro accesit un poeta de San Salvador.

El importe del premio es de 5.000 pesetas, más la edición del libro y los derechos de autor.

Dos accesits de este «Premio Adonais 1968» se concedieron a Eubenio Padorno, por su libro «Metamorfosis» y a Antonio Colinas, por su libro «Preludios a una noche total».

Estos dos accesits son premiados, cada uno, con mil pesetas, edición del libro y derechos de autor.

GABINETE ORTOPEDICO

PEDRO RUIZ

Especialista constructor de toda clase de aparatos ortopédicos. Más de 15 años ayudante de Gabinete con el fallecido

I. De Grado

FRIGORIFICOS MIGAN

FRIO INDUSTRIAL Y COMERCIAL

Necesita distribuidor de sus fabricados para esta zona. Excelentes condiciones.

Interesados, dirigirse a "Frigoríficos Migan", sección comercial. Apartado 188. LUGO (Galicia).

SUCESOS

San Sebastián (Cifra). — Dos graves accidentes se han producido en el día de hoy, en nuestra provincia, que han costado varias víctimas.

El primero de ellos ocurrió en el puerto de Pasajes, en las obras que se realizan para dar mayor capacidad al canal de entrada en el puerto desde el mar. Inesperadamente hizo explosión un barreno, alcanzando de lleno a Santiago Hernández Portilla, peón; Manuel Capanales, de 29 años, soltero y Marcelino Portilla, de 35 años, casado, capataz de las obras, resultando los tres muertos.

También murió a consecuencia de las heridas sufridas al ser alcanzado por la metralla, Jesús Pérez Martínez, de 31 años, que se hallaba presenciando los trabajos.

Con heridas de pronóstico muy grave resultó Manuel Fernández Moreno, de 35 años, casado. Se teme un inmediato fatal desenlace a causa de las heridas que presenta en el tórax.

Con heridas de pronóstico reservado resultaron otros dos obreros.

El otro accidente se produjo a primeras horas de la noche, en la localidad de Hernani, cuando, por causas que se desconocen, un turismo perdió el control y se estrelló contra un árbol. Sus cuatro ocupantes, cuatro muchachos de 18 años, naturales de San Sebastián, que inmediatamente fueron trasladados a la Residencia del Seguro de Enfermedad, donde ingresó cadáver José Domingo Eldúas Mendizábal. Con heridas de pronóstico reservado, quedó en observación otro muchacho, en tanto que un tercero sólo presentaba lesiones leves.

Al hospital fue trasladado Pablo Amillano Urdampilleta, de 18 años, como sus compañeros, que hubo de ser intervenido de fracturas en los brazos y heridas múltiples en cara y cuerpo, de pronóstico reservado.

FUNESTA EMBRIAGUEZ

Santiago de Chile (Efe). - Una familia completa, con excepción de la madre y el hijo menor, murió aplastada ayer por un microbús, que penetró en su casa de construcción modesta.

El padre, Eduardo Salgado Peña, de 32 años, y sus hijos Juan Carlos de 13, Berta, de 9, y Edison Hernán, de 7, perecieron aplastados.

La esposa, María Valdenegro, de 29 años y el hijo menor, Robinson Eduardo de 5, se encuentran entre la vida y la muerte en el hospital Barros Luco. También una casa vecina resultó parcialmente afectada.

El trágico suceso se registró en la madrugada de ayer cuando el chófer Patricio Rojas Rodríguez, de 22 años, conducía el microbús de regreso a su hogar en estado de embriaguez y en compañía de otros amigos con quienes había estado bebiendo.

CHOCA UN AVION CONTRA UNA CASA

St. Thomas (Islas Vírgenes) (Efe - Reuter).— Seis personas resultaron muertas y otras diez quedaron heridas en esta localidad al precipitarse contra una casa un avión de dos motores e incendiarse.

El avión, que llevaba a bordo diez personas, se estrelló en un vuelo cerca de San Juan (Puerto Rico), según afirman los empleados del aeropuerto.

Resultaron muertos tres pasajeros del avión y otros tres de la casa.

TRES AUTOCARES ARRASTRADOS POR LA AGUAS

La Paz (Efe).— Tres autocares repletos de viajeros fueron arrastrados por el río Conapaya, cerca de Potosí, ocasionando un elevado número de víctimas.

Según han informado las autoridades, hasta ahora han sido rescatados cincuenta y un cadáveres.

Las primeras noticias indican que los conductores de los tres autobuses, en estado de embriaguez, entablaron una competición de velocidad lanzándose rápidamente a cruzar el río sin tener en cuenta que su cauce iba muy caudaloso. Los vehículos quedaron parados en medio del río, siendo arrastrados río abajo.

Los ocupantes de los tres autobuses eran campesinos que regresaban de una fiesta tradicional.

Navidad en Simeón

COMO YA ES TRADICIONAL

TAMBIEN ESTE AÑO

REGALAMOS JUGUETES

A TODO COMPRADOR

VISITE

Simeon

NUEVA FABRICA

CALENTADORES DE AGUA

Precisa representante para la zona de BURGOS capital y/o provincia. Pretendemos entrar en contacto con personas cualificadas para la venta y promoción de una amplia gama de calentadores de agua. Deseamos personas muy introducidas en los medios compradores. El asunto es muy importante dado el volumen de operaciones que puede conseguirse Escribir al número 9.809, Vergara, 11.

BARCELONA-2

TRESILLOS

Siempre a la medida de sus necesidades y presupuesto.

SOFAS-CAMA

Aquí no existe problema de espacio; sólo de comodidad. Vea la cantidad de soluciones que presentamos.

DORMITORIOS

clásicos y de vanguardia. Todos los muebles que van a "vivir" con Vd. toda su vida, elíjalos en la exposición más selecta que puede encontrar. ¡Y no son más caros!

dmd

VITORIA, 25

M.E.C.D. 2017

LA HORA DE LA MUJER

MODAS - RECETAS CULINARIAS - CRONICAS - CONSEJOS - BELLEZA

LA MODA CHECA PARA 1969

En la Casa de la Moda de Praga ha tenido lugar un gran desfile de modelos para presentar la línea de la próxima temporada en 1969. Los más famosos diseñadores han presentado sus últimas creaciones en colaboración con las más importantes factorías textiles. En esta foto vemos uno de los modelos mostrados. — (Foto FIEL)

VESTIR EN CASA

Por MARIA

Y GUAL que las cocinas de leña, ha pasado a la historia el tipo de mujer que mostraba en su atuendo todos los quehaceres de limpieza que había realizado con la colaboración de doncellas, asistentas y la desesperación del marido, que debía huir de la temible operación de "ordenar la casa".

Cuando la mujer trabaja más en el hogar, porque el gremio "muchacha de servir" es cada vez menos numeroso, resulta que se preocupa con mayor cuidado de su aspecto, para que nada descubra que ha estado en la cocina, ha manipulado con la lavadora eléctrica o se ha dedicado a fregar los cacharros.

Para vestir en casa, nada mejor que el tejido de algodón, y no solo para al confeción de las batas y delantales, sino para todo tipo de trajecitos.

En la moda de batas y delantales observamos colores más animados, formas de mayor fantasía, arrinconando lo gris e incluso que parecía ser norma para las prendas prácticas y eficaces que protegían de las tareas del hogar.

Encontramos, para estos momentos, el popelín de color liso o sarga de tonos vivos, con adornos de galones o bieses contrastados. Las batas o delantales de estilo camisero, abrochadas de arriba abajo, en vichy, a cuadros madras difuminados o cuadros escoceses muy marcados.

Algunos trajes copian el estilo de las niñas, y así los vemos con manguitas globo, con adornos de smocks, nido de abeja.

Por último, algunos eligen la loneta, con estampados de motivos geométricos o flores, con preferencia por los colores claros: amarillo, verde, manzana, naranja, rosa fuerte, turquesa y con el contraste del marrón.

Todos estos trajecitos de casa copian un poco el estilo de la moda al aire libre. Y no es mal factor, éste de formas y colores alegres, que da a las labores de rutina recuerdos de aire y de sol.

Leyendo la carta del hijo ausente; la madre llena de gozo el corazón.

LA MADRE Y EL NIÑO

LAS NOVEDADES EN EL DOMINIO DE LA "NURSERY"

LA ROPA DE LA CANASTILLA DEL BEBE SIGUE EL PROCESO

Por Carlotte RIX

(De los servicios especiales de "Efe")

LOS bebés que nacen al empezar el invierno o durante la época de los grandes fríos, requieren aún más cuidado que los demás. Necesitan calor y la menor corriente de aire puede serles fatal. Sin embargo, los médicos dicen que hay que sacarlos de paseo todos los días salvo, naturalmente, si el frío es muy intenso. En casa o fuera de casa, esos pequeños frágiles seres corren constantemente grandes riesgos.

La industria, en este dominio, está en evolución permanente. Las fábricas que producen los artículos de los pequeñuelos se ven obligados a adaptar su producción a las exigencias de las mamás que, muy al corriente de los progresos técnicos, quieren que su progenie los aproveche y están dispuestas incluso privarse de los que sea antes que privar a su recién nacido de alguna cosa. Nada es demasiado bello cuando se trata de equipar la canastilla del bebé.

Nuevos materiales

Por ejemplo, existe un nuevo material, caliente y ligero como una pluma, de una suavidad extraordinaria, que asegura un aislamiento térmico total; incorporado a los coches que es el complemento indispensable del landau.

Se trata de un complejo de Rhovyl, sobre un film de rexotherm, afelpado por un lado, brillante como una guirnalda de árbol de Navidad por el otro. Insertado entre dos espesores de un tejido ligero, asegura una climatación realmente óptima. Esta novedad será excelente para el recién nacido.

Otra novedad está constituida por los atuendos que crecen al mismo tiempo que el niño. Existe actualmente un tejido extensible en todos los sentidos, que es extremadamente suave y que no irrita jamás la piel, tan delicada del bebé. Además, tiene la ventaja de estirarse lo suficiente para que el niño pueda llevarlo varios meses. Fácil de lavar, siempre blando y flexible, este nuevo material permite realizar unas economías bastante importantes.

Acaban de aparecer unos pañales milagro que responden a las exigencias de las madres y de sus bebés. Estos pañales van provistos de unos elásticos nuevos alrededor de la piernas, tiernos y flexibles, que evitan los peligros del tejido o el frote, asegurando al mismo tiempo una adhesión completa. Todas esas características garantizan una utilización perfectamente adaptadas a las necesidades y a la más perfecta higiene, ya que esos pañales pueden ser hervidos. Los broches de presión de plástico no se arrancan, incluso en la lavadora eléctrica.

La ropita de la canastilla sigue el progreso. Si bien la lana se utiliza aún, muchas mamás adoptan también ciertas fibras sintéticas, como el meraklón, el rhovyl y sobre todo el crylor.

Otra novedad que interesa mucho a las madres automovilistas es la del cochecito transformable. Para pasear al bebé por el parque o el campo, las madres modernas lo llevan en su automóvil. Es evidente que no se puede sacar al recién nacido de su cuna para meterlo en el automóvil. Los nuevos cochecitos de bebé se dividen en dos partes. La parte alta se convierte en porta-bebé y el soporte con las ruedas se mete dentro del portaequipajes. Llegada al punto de destino, no tendrá mas que desplegar el chasis y adaptar la cunita porta-bebé a él. De esta manera, obtendrá el landau más moderno, de una suspensión perfecta, y provisto de frenos potentes.

Una alimentación "express"

Las mujeres jóvenes que llevan una vida muy activa, no tienen tiempo de cocinar los menús para su bebé. Por otra parte, aunque tuvieran mucho tiempo, no lo perderían haciendo pasar frutas y verduras por el molinillo y dosificando harinas y líquidos para preparar papillas y purés.

Actualmente, todo esto lo encuentra preparado. No tienen más que entrar en un supermercado o en una farmacia para hacer provisión de estos alimentos indispensables para el desarrollo del pequeño organismo del bebé. Todos estos productos están fabricados bajo el control de pediatras y especialistas de la dietética. Por consiguiente, ofrecen una garantía total desde el punto de vista de la higiene y de la composición.

Los norteamericanos han estado durante mucho tiempo en la vanguardia del progreso y, cuando el consumo de los alimentos "cocinados" para recién nacidos y niños pequeños había alcanzado ya en los Estados Unidos unas proporciones astronómicas en Europa se miraban con desconfianza los primeros productos que aparecían en el comercio.

Sin embargo, las nuevas generaciones y la falta de tiempo de las jóvenes mamás ha cambiado todo esto. Actualmente, en Francia, en Italia, en Alemania y en los países de Benelux en Suiza y en los países escandinavos, los recién nacidos consumen diariamente millones de esos pequeños potes y frascos, en los que están acondicionados sus alimentos infantiles industriales.

Algunas novedades completan la gama que ya existía en este dominio. Los italianos han inventado una técnica que les permite transformar en copos, instantaneamente solubles en agua o en leche, todas las legumbres y también la sémola, la miel y otros muchos alimentos indispensables. En Francia, acaba de salir al mercado una harina, compuesta de seis cereales, seis legumbres y leche desnatada, alimento que, azucarado o salado aporta al recién nacido 367 calorías por sólo 100 gramos y posee un alto poder nutritivo. Además se digiere muy facilmente.

El cuarto del bebé

Después de la alimentación, el progreso perfecciona también el cuarto del bebé, haciendo que todo sea lavable, rápido de limpiar, etc.

Los muros se limpian con una simple esponja y el suelo es antipolvo y tratado antimanchas. Los muebles están recubiertos de un producto especial antimicrobios.

Como se habrá podido ver, se hace todo para que los bebés estén rodeados de confort, de la higiene, de la luz y de los cuidados indispensables, sin que ello imponga una fatiga constante a las jóvenes mamás. Decididamente, las cosas han cambiado en el dominio de los pequeñuelos, desde que el progreso se ha preocupado también de perfeccionar la ."nursery"...

El bebé es el verdadero rey de la casa. Para él han sido creados estos artículos que aumentarán su confort. (Foto CIFRA)

Del mundo en que vivimos

Se ha puesto en marcha, en Estados Unidos, una nueva faceta de lista de regalos para novios. La de ofrecerles un automóvil.

La idea, de la casa Ford, permite que parientes y amigos, pieza a pieza, ofrezcan a los futuros cónyuges, un coche.

Algunos concesionarios de la marca también contribuyen al obsequio. Regalan el combustible necesario para rodar los dos mil quinientos primeros kilómetros del viaje de luna de miel.

— o —

Según las estadísticas, estos son los gustos de los ingleses: son dueños de 4.100.000 perros, 4.200.000 gatos y 4.750.000 papagayos.

La moda de la minifalda agrada al 90 por 100 de los caballeros.

Cuatro de cada cinco familias tienen televisor y el inglés medio pasa una hora veinte minutos al día ante la pequeña pantalla.

La mermelada que más se vende es la de albaricoque.

El inglés medio consume cuatro kilos de carne congelada al año.

LA SUERTE
es tener al alcance de su mano
los mejores artículos
Visite nuestras secciones de:
Electrodomésticos - Discos - Juguetes - Deportes
VACELSA
VITORIA, 10

SERPENTINAS

Desesperada, la madre amenaza al niño:

—Tómate la sopa o llamo al lobo.

—De acuerdo, —dice el niño— y si tiene buen diente se la tragará.

★

Se encuentran dos señoras que llevan mucho tiempo sin verse.

—¿Qué tal tu marido? —pregunta una.

Responde la otra que recuerda que el pobre hace ya diez años que falleció:

—Pues siempre en el mismo cementerio.

★

Sobre la sepultura de un escritor escribieron: "Se privó del sueño para procurárselo a los demás".

★

Laura, que se ha citado con Julio, se excusa:

—Perdona, ¿hace mucho que esperas?

—Oh, no. Acabo de salir del cine donde proyectan la película que teníamos que haber visto juntos.

★

Fallece un viudo. Apenas San Pedro le ha abierto la puerta del cielo, su esposa le increpa:

—¿Dónde has estado todo este tiempo?

★

En Sherida, Colorado, eligieron como alcalde a una dama: la señora Rosenbach.

Cuando se pensaba en una actuación débil, la nueva alcaldesa ha tomado estas medidas: destituir al sheriff, dos jueces, un procurador y al jefe de los servicios municipales. Para estos puestos ha nombrado a mujeres.

★

Hay tres cosas que no se perdonan al prójimo: el bien que nos hizo, el mal que le hemos hecho y el mal que no le hemos podido hacer (Gounod).

★

Se rumorea que Mary Quant, la creadora de la minifalda, tiene la pretensión de reformar los hábitos de algunas religiosas un poco dentro de su línea "mini".

Lo que sí es seguro es que, por el momento, la Quant no ha presentado este proyecto a ninguna autoridad eclesiástica.

★

Para algunos ambientes, ser inteligente equivale a ser mal educado.

★

Gerry Golden, autoridad de la moda masculina de Estados Unidos, ha dicho:

—Dentro de poco tiempo no habrá un sólo hombre que siga la moda, que no tenga en su guardarropa una minifalda o, si se prefiere, un minikilt, y para recibir en casa nada resultará mejor que un caftan.

Y en apoyo de este último atuendo dio el nombre de Gunter Sachs, el marido último de Brigitte Bardot, al que han fotografiado repetidas veces vistiendo el caftan.

★

En cada bloque de mármol hay una estatua; lo difícil es extraerla.

DE LA COLECCION «MODA DEL SOL»

Abrigo de vestir, pura lana, color rojo vivo, con botonadura dorada y cinturón negro de charol. — (Foto LOGOS).

PEQUEÑAS NOVEDADES DE LA MODA

El especialista Lesage, que se dedica a la creación de bordados para la alta costura, presenta cuatro grandes tendencias para 1969: Los bordados cargados con gripur de plumas, joyas o redecillas y motivos cruzados con monedas pequeñas.

—Los bordados de espesa lana de mecha con perlas y motivos modernos en oposición con la textura mate y rústica de la lana, inspirados en los trajes nacionales de Europa.

—Los bordados sonoros y audiovisuales sobre jersey y muselina acolchados, con bolitas que tintinean y

—Los bordados de joyería sobre muselina calada en los puños de las blusas de corte "a la rusa".

LANERIA, LO MAS SELECTO
La misma calidad, PRECIOS más bajos
Almacenes La Puebla

VENDEDORES
Necesita empresa de ámbito internacional. Para trabajar las provincias de Burgos y Palencia. Imprescindible coche.
Interesados escribir a Sr. Santamaría. Calle Anselmo Salvá, 5-1.º-D. Burgos.
(R. O. C. número 1.580)

ROA
COOPERATIVA VINICOLA
¡ALMACENISTA! Suministre en estas fiestas al cliente con vino añejo de nuestra Cooperativa.

FIESTA PARA LA JUVENTUD

Por PATRICIA

CUALQUIER momento puede ser oportuno, cualquier pretexto divertido para que la juventud se reúna. Las fiestas en las casas deben tener una condición de gran alegría, sin estiramientos, ni protocolos. Veamos cómo podemos proporcionarles bienestar, simpatía y calor de hogar.

Alegre las habitaciones. Nada más agradable que una nota de color dentro de ellas. En la época en que las flores escasean o son costosas, recurra a las plantas de interior. Las hay de fácil cuidado, y tienen gran vistosidad y mucha duración.

Si cuenta con adornos, objetos de plata o metal, hágalos brillar. Es notable cómo este detalle comunica sensación de «confort» de vida agradable; todo ello se suma para que los invitados participen también en esa impresión.

Las reuniones no tienen por qué ser muy importantes. Una simple taza de té tomada entre un grupo de amigas y amigos resulta simpática. Cuando oscurece temprano, después de un paseo en auto, o luego de haber presenciado un partido de cualquier actividad deportiva, resulta ideal para la juventud tener un lugar en donde reunirse sin tener que recurrir a boites o deambular por las calles.

Una fiesta musical, en la que se escucha música o se canta, puede ser otro resultado práctico, cuando el lugar de recepción es muy reducido.

Los grabadores de sonido son en estos casos muy entretenidos. Algo muy alegre se obtiene de esta forma: además de los que tocan un instrumento o cantan, proponga que otros digan unas palabras, reciten, o actúen a su manera. Al escuchar la grabación, se produce generalmente un estallido tal de carcajadas, que se puede asegurar con ello mucho rato de diversión.

El «disco-party» es otra sugestión enfocada con el criterio práctico que hoy predomina en todas las cosas. Cada uno de los invitados lleva su disco favorito y así se logra un variado y entretenido pograma musical.

En el «sandwich-party», según el nombre lo indica, no debe aparecer otro tipo comestible. Sobre el «buffet» se coloca el pan cortado o en panecitos. Los elementos de relleno estarán dispuestos al alcance de los invitados, sobre la mesa principal del living-comedor, o en el sitio que se crea conveniente.

A la juventud hay que darle toda la comodidad posible, la naturalidad es lo que prefiere.

Déjelos que elijan la forma de pasarlo bien.

No insista en que bailen, en que vean TV, o en que coman tal o cual bocado que usted encuentra delicioso.

Las pequeñas reuniones tienen un feliz resultado cuando, a pesar de la aparente improvisación, han sido planeadas con orden y buena disposición. El fastidio, el mal humor reinante antes de que lleguen los invitados no se disipa tan fácilmente y a veces llega a «nublar» el ambiente.

Si dentro del grupo amigo existe algún aficionado a las parodias y caracterizaciones, es otro recurso divertido de «explotar», convirtiendo entonces la fiesta en una reunión humorística, con efectos logrados dentro de un clima poco común.

La ayuda voluntaria para dar animación puede ser complementada con la cooperación de todos para dejar la casa en orden antes de retirarse.

«La igualdad de derechos» hace que nadie se sienta en inferior condición por secar unos platos, llevar una bandeja, ordenar los muebles, o estirar la alfombra.

Todos estos detalles contribuyen a crear sana alegría y hacer de la casa, del hogar, el centro de vida social juvenil.

M.E.C.D. 2017

Acertada y generosa iniciativa de los concejales de Lazcano

Sugieren a todos los Ayuntamientos de Guipúzcoa que muestren su repulsa al terrorismo

San Sebastián (Cifra). — Ante las proximidades de las Navidades, los concejales del Ayuntamiento del pueblo de Lazcano están haciendo llegar a los alcaldes de los demás pueblos de Guipúzcoa un escrito, en el que piden que los Ayuntamientos acuerden la repulsa a los actos de terrorismo que han originado el actual estado de excepción y muestren su solidaridad y adhesión a la persona de don Juan Beguiristain Izaguirre, alcalde de Lazcano, víctima de un acto de terrorismo en el cual se saqueó e incendió su domicilio particular y la adopción de las medidas de apoyo moral y material que dentro de las posibilidades que la Ley de Régimen Local pudieran adoptarse en favor de don Juan Beguiristain Izaguirre.

NUEVOS MODELOS de MAQUINAS de OFICINAS

"COPIADORA EN SECO"

MARCA 3M Modelo 151-C

Reducida y ligera. Línea moderna. Reproduce tintas, bolígrafos, lápices, etcétera. Toda clase de colores son captados con esta máquina. Para fotocopiar la hoja de un libro no hace falta desencuadernalo. Sencillísimo manejo

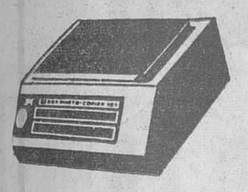

Distribuidor:

DE LA VEGA

Calle Madrid, 2. Teléfono 204358

Llegan a Irún continuas expediciones de trabajadores españoles y portugueses

Procedentes de diversos países europeos para pasar las vacaciones navideñas

San Sebastián (Logos).—Continúa la llegada normal de trabajadores españoles y portugueses procedentes de diversos países de Europa a la frontera española. Hoy llegaron los cuatro trenes anunciados, así como otras unidades ordinarias que venían reforzadas con vagones especiales. El volumen total de trabajadores que ha llegado a España por ferrocarril y carretera hasta esta noche se cifra en unos treinta mil, entre españoles y portugueses.

Para mañana hay noticias de la llegada a través de Francia de otros tres trenes especiales, mientras que los ordinarios llegarán reforzados con seis y ocho unidades.

En Irún se formaron hoy cinco trenes: dos directos para Portugal, uno para Galicia y los otros dos para Madrid, con ramificaciones hacia el Sur. Ha quedado normalizada la tramitación aduanera de forma que los transbordos a trenes españoles se realizan con la máxima rapidez.

En cuanto al dinero, la mayoría de los trabajadores lo ha enviado por transferencia desde el punto de origen y el resto lo hacen desde Irún. El cambio para estos trabajadores continúa a razón de 14,02 pesetas por cada franco nuevo.

CRISTALERIAS ···· VAJILLAS
CAMPO GRANDES ALMACENES

ELECTRODOMESTICOS
CAMPO GRANDES ALMACENES

POLITICA EUROPEA

(Viene de primera página)

za "USS Turner" y "USS Dyess", calificados como "unidades de guerra ligeras, de superficie"—— entrarán en los próximos días en el mar Negro, confirmó un portavoz del comando de la Marina de los Estados Unidos, en Nápoles.

El portavoz naval norteamericano precisó que estas dos naves realizarán "operaciones de normal administración en aguas internacionales". Al mismo tiempo, puso de relieve que la presencia de dos navíos de la VI Flota estadounidense en el Mediterráneo en el mar Negro "no violan ninguna norma internacional".

ALEMANIA Y EUROPA

Francfort (Efe).—El ministro federal de Asuntos Exteriores, Willy Brandt expresó hoy el convencimiento de que para la República Federal de Alemania no existe peligro de aislamiento en el Occidente, siempre que se mantenga firme a sus declaraciones de proseguir como meta de su política una Europa unida en un orden pacífico.

En la entrevista concedida hoy a la radio del Estado federal de Hessen, en la que se incluyen estas declaraciones, Brandt afirmó que en la actual situación en que se encuentra Europa, «todos necesitamos de todos; la necesidad de una solidaridad europea no ha disminuido sino, por el contrario,, aumentado».

COMERCIO ENTRE LAS DOS ALEMANIAS

Bonn (Efe).— Por medio de las recientes negociaciones llevadas a cabo entre delegaciones de las dos partes de Alemania, en Berlín oriental, el Gobierno federal de Bonn ha establecido los cimientos para una ampliación de las relaciones comerciales interalemanas, anunció ayer, en conferencia de Prensa, el ministro federal de Economía. Los acuerdos prevén una elevación hasta 1975 de los contingentes globales de exportación e importación de maquinaria, vehículos y aparatos electrotécnicos, por un valor de trescientos a seiscientos cincuenta millonees de marcos para los envíos de Alemania occidental y de doscientos a quinientos cincuenta para los de Alemania oriental.

ACUERDO

Roma (Efe).—Mariano Rumor, designado jefe del Gobierno, ha anunciado esta noche que ha logrado un acuerdo entre los partidos demócrata cristiano, socialista y republicano, para la formación de un nuevo Gobierno de coalición centro-izquierda.

AMAR AL PROJIMO ES MANDATO DIVINO. Cumple con él acudiendo a entregar tu donativo a la CAMPAÑA DE INVIERNO.

OPERACION stereoVisión!

TODA LA GAMA DE LOS MODERNOS TELEVISORES IBERIA EN NUESTRO ESTABLECIMIENTO

superior al mejor! Iberia

DISTRIBUIDOR EXCLUSIVO:

Auto BAZAR Anamar

Calle Madrid, 10 BURGOS Telfs. 206643 - 207417

MISTERIO EN TORNO A LOS SEIS FRANCESES DETENIDOS EN GERONA

Todo hace suponer que se trata de una importante banda de delincuentes galos

Gerona (Crónica de Jaime T. Cuyas, especial para "Cifra").— El "affaire" de los seis franceses, cinco hombres y una mujer, detenidos a inicios de la actual semana, en el "Mas Garrumbau" de Masanas, está cobrando ramificaciones insospechadas que no solamente coinciden en señalar como pertenecientes a la misma banda a los dos "gangsters" identificados en la pensión "Ginebra" de la plaza de Cataluña de la Ciudad Condal, uno de los cuales Emile Perioche, alias "El Chino", cayó muerto ante los policías mientras el otro, Pier Remond, pudo huir, sino que han llegado a la certeza de que la mujer llamada Monique, detenida en Masanas, entró en España acompañada de su novio Adrien Maestracci, de 29 años de edad, oriundo de Tolón, y también detenido; portadora de un especial encargo para tratar de prestar ayuda a Pierre Remond, actualmente buscado por la fuerza pública, y que se señala fue visto pidiendo auxilio en una panadería de Manresa, según informaba ayer el periódico "L'Independant" en una nota fechada en París.

A su vez los inspectores de policía francese expresamente desplazados desde Marsella, Lyon y Montpellier, encabezados por el comisario jefe de las respectivas ciudades, estudian en estos momentos la posibilidad de que los detenidos en el "Mas Garrumbau" sean los autores de los más importantes golpes registrados en los últimos meses en las citadas ciudades galas, entre los que destacan el asalto a un tren correo cerca de Lyon en el que se registró un asesinato; el robo a una "boite", de Marsella; y el tráfico de estupefacientes en dicho puerto en el que hubo tres asesinatos más. A pesar del impenetrable silencio por parte de las autoridades encargadas del caso, existe la posibilidad de que otros miembros de la banda se encuentren en diversos puntos de las provincias de Gerona y Barcelona, porque continúan a ritmo vertiginoso las pesquisas policiales para la captura de Pierre Remond y otros miembros más.

Por si no existieran bastantes cabos sin atar, ha aparecido un nuevo y misterioso personaje: ha llegado al aeropuerto Gerona - Costa Brava una avioneta particular procedente de Niza, tripulada por un súbdito francés, cuyo nombre no ha sido facilitado, que llevaba en una cartera de mano medio millón de francos (unos siete millones de pesetas), y aunque no se haya probado su relación con la banda desarticulada, no se descarta del todo esta posibilidad.

Que el asunto sube de tono e intensidad a cada momento que pasa, lo testifica el interés de la Embajada francesa en Madrid, que en estrecho contacto con el Ministerio de Asuntos Exteriores de España, ha sostenido diversas conferencias telefónicas con el comisario jefe de Policía de Gerona señor Miesa Martín.

Se espera que en las próximas horas los componentes de la Brigada Criminal francesa, abandonen Gerona, para informar personalmente al director general de la Sureté francesa.

Continúa el más absoluto silencio por parte de todas las autoridades gerundenses.

Sevilla (Logos). — Por inspectores de la Brigada Social han sido detenidos seis productores de la factoría de "Hilaturas y

DETENCIONES

Tejidos Andaluces, S. A." (HYTASA), en relación con las investigaciones que se realizan para esclarecer determinadas actuaciones subversivas.

Mientras tanto, las salidas de los turnos de trabajo se efectúan a marcha lenta, pero sin registrarse ningún incidente.

LANAS PARA LABORES
CAMPO GRANDES ALMACENES

BOLSOS: LOS MEJORES PRECIOS
CAMPO GRANDES ALMACENES

Encuentro de dos hermanos tras 32 años de separación

Son andaluces pero uno de ellos reside en el pueblo burgalés de Berlangas de Roa

Puertollano (Logos).—Al cabo de 32 años de separación con motivo de la guerra de liberación nacional, han vuelto a encontrarse dos hermanos que nada sabían el uno del otro durante todo ese tiempo. Doña Dolores Morales Velázquez fue recogida por una tía suya, Sor Concepción Morales, que actualmente reside en un convento de Córdoba. Posteriormente, prestó sus servicios en la zona nacional, en Frentes y Hospitales. Estuvo en la batalla de Brunete, donde otro hermano suyo llamado Luis, perdió la vida. Doña Dolores reside actualmente en Puertollano.

Otro hermano suyo, don Manuel Morales Vázquez, fue recogido por un pariente llamado Abraham. Marchó luego a la División Azul y a su regreso de Rusia contrajo matrimonio en Berlangas de Roa (Burgos), donde vive trabajando en la agricultura.

Por una circunstancia casual, un señor pidió en Puertollano a doña Dolores que le enseñara los talonarios de lotería, a cuya venta viene dedicándose en esta localidad, para ver los números que llevaba y leyó en ellos su nombre y apellidos como depositaria. Tras varias preguntas sobre su familia, el presunto comprador de lotería dijo a doña Dolores que el conocía a su hermano y el lugar donde reside. Con la natural alegría, doña Dolores acudió a las autoridades y el Ayuntamiento ha efectuado las gestiones oportunas para poner en contacto a los dos hermanos. Don Manuel Morales ha llegado a Puertollano y ha podido abrazar a su hermana.

Niñas, Niños
MILES de JUGUETES
ALMACENES MOLINER
Sombrerería, 10 - Vitoria, 27

Desde 1886 MUEBLES de calidad

almacenes gutiérrez

CALLE PALOMA

En nuestras exposiciones encontrará muebles netamente valencianos. Garantía de fabricación y resultado. ATIENDA ESTE CONSEJO: A la hora de comprar sus colchones, visítenos: comprobará que nuestros PRECIOS SON MAS VENTAJOSOS

FLEX

ESPAÑA Y EL MUNDO

(Viene de primera página)

«Esperamos que este régimen sea realista ya que tiende a evitar que un país se vea obligado a comprar aquello que no necesita». Dijo finalmente que ambas delegaciones reafirmaron las características multilaterales de su comercio exterior, sin perjuicio de que el grupo argentino «insistiera en la política formulada por el ministro de Economía y Trabajo, de comprar a quienes los compren».

«Clarín» no hace comentarios tampoco y cita en primer lugar las manifestaciones del secretario de Comercio Exterior argentino: «Las negociaciones no han fracasado. No se hizo el acuerdo que nosotros teníamos previsto para asegurar una cantidad fija de envíos de carnes a España, ya que este país va a mantener sus compras sin haberse comprometido a volúmenes determinados».

En cuanto al presidente de la misión española, Tirso Olazábal y Ruiz de Arana, expresó a la Prensa argentina que «todo se había desarrollado perfectamente, y reiteró que hoy sería firmado un documento conjunto en la Cancillería».

Finalmente, se informó que parte de los integrantes de la misión española partirán hoy mismo con destino a España, y que el resto lo hará posiblemente entre mañana y el lunes.

«COMPRENSION Y CORDIALIDAD»

Buenos Aires (Efe).—A raíz de la reunión efectuada por la misión comercial española en la cancillería, fue interrogado hoy el director de Relaciones Económicas, doctor Antonio Stragny, quien informó que las conversaciones se habían desarrollado en un clima de gran comprensión y de cordialidad y examinándose la situación del intercambio entre ambos países y sus perspectivas futuras.

Ambas delegaciones coincidieron en la conveniencia de que las relaciones comerciales entre los países se lleven a cabo dentro del marco del sistema multilateral y de libre competencia.

En la conversación se destacó satisfactoriamente el incremento logrado en los niveles del intercambio y se analizaron las posibilidades de seguir incrementándolo, decidiéndose no escatimar esfuerzo en ese sentido.

A tal fin, la delegación hispana dejó sentado el decidido interés español en realizar inversiones conjuntas en Argentina, con intereses locales.

FEDERACION

París (Efe).—Esta tarde se ha celebrado en París la asamblea constitutiva de la Federación de Asociaciones de españoles emigrantes en Francia. La Federación, que preside provisionalmente Rafael Fernández Españargas, se propone coordinar los contactos entre centros y asociaciones de españoles en Francia.

En la actualidad, según declaró a la Agencia «Efe» el secretario general permanente, José María Droher, la Federación aúna los esfuerzos de siete centros ubicados en Orleans, Tours, Aulnay Sous Bois, Saint Denis, Versalles, Montmartre y Saint Germain en Laye, con unos 3.500 miembros, aproximadamente.

La sede de la federación radicará en París, en el boulevard Diderot.

ISRAEL CONTRATA MARINOS ESPAÑOLES

Barcelona (Logos).— Se ha efectuado una contratación masiva de capitanes y maquinistas de la Marina mercante española, para la flota de comercio de Israel. A fin de efectuar las pertinentes gestiones, vino a Barcelona Yochanan Sach, miembro de la Asociación de marinos mercantes ingleses, que es israelita y pertenece a la compañía de navegación del Estado de Israel, en la que se hallan enrolados medio centenar de oficiales españoles, entre ellos diez capitanes y diez jefes de máquinas.

Otros oficiales y técnicos de la Marina mercante española quedan a la espera de recibir instrucciones de Haifa, tras de lo cual en la mayoría de los barcos de la Flota de Comercio israelí habrá marinos españoles, atraídos por el elevado sueldo que perciben y las buenas condiciones sociales y de alojamiento de los buques.

SE ALQUILAN

LONJAS COMERCIALES. — Informes, teléfonos 205266 y 202439

ALQUILO
MAQUINAS ESCRIBIR SUMAR Y CALCULAR
CRESPO
Plaza Alonso Martínez, 7

COCHINILLO ASADO
especialidad
RESTAURANTE
BONFIN
SERVICIO A DOMICILIO

Carpintería metálica de aluminio
METALISTERIAS GARVI
ESTUDIOS Y PRESUPUESTOS SIN COMPROMISO
Delegación en Burgos:
Exclusivas comerciales e industriales
Calera, 35, 6.º — Teléfono: 204097

Bodas de oro matrimoniales de los padres del Sr. López Rodó

Barcelona (Cifra).— La visita actual a Barcelona del ministro comisario general del Plan de Desarrollo, señor López Rodó, ha tenido como objeto asistir a las bodas de oro matrimoniales de sus padres don Laureano López Bodria y doña María Teresa Rodó López.

En la parroquia de la Concepción celebróse, con tal motivo, una solemne función religiosa que ofició el reverendo Padre Florencio Sánchez Bella. Han asistido los hijos y otros familiares de los señores López Rodó, algunas autoridades y amigos íntimos.

Fallecimiento de otro trasplantado de corazón

Montreal (Efe-Reuter).—Yvon Therrien, de cuarenta y cinco años, al que se le había practicado un injerto de corazón falleció ayer en el Instituto de Cardiología de Montreal.

En dicho Instituto se ha declarado que el cuerpo de Yvon Therrien había rechazado el nuevo corazón recibido el veinte de Octubre pasado.

Se trata del tercer fallecimiento que se produce en una semana de pacientes de esta clase.

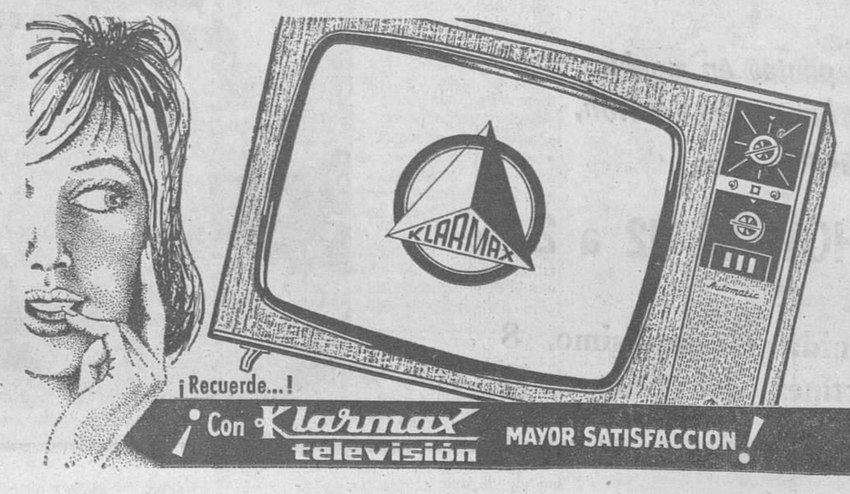

¡Ahora es el momento..!
conozca la máxima perfección en TV.
Klarmax
Imagen estabilizada automáticamente.
Sonido alta fidelidad
Regulación automática del contraste
Cambio de programa instantáneo
★RECLAM★
KLARMAX RADIO TELEVISION - Industria Electrónica - ELCHE (Alicante)

M.E.C.D. 2017

Muebles Moban, a la vanguardia de las ideas comerciales

"VALENCIA Y SU FERIA NACIONAL DEL MUEBLE EXPONEN EN BURGOS"

III Selección del mejor mobiliario y lámparas expuestos en la Feria de Valencia y un avance de los prototipos a exponer en la V Feria Internacional de París y Colonia

Unánimemente las fábricas españolas de muebles con mayor prestigio, han elegido en Burgos muebles **Moban** para exhibir sus modelos más nuevos, confortables y de perfecta calidad.

Moban, en un alarde de organización y esfuerzo, ofrece al público burgalés esta fabulosa antología del mueble clásico y moderno, con un original adelanto de la línea 1969.

DIA Y HORA

Ayer, a las siete y media de la tarde, en las dos plantas de **Moban,** fue inaugurada solemnemente la Exposición "Valencia y su Feria Nacional del Mueble exponen en Burgos", selección de mobiliario y lámparas mostrados al público en la última feria valenciana, así como prototipos a exponer en la próxima V Feria de París y Colonia.

LAS IDEAS DE MOBAN

Muebles **Moban,** un establecimiento joven, con personalidad e iniciativas, a la vanguardia siempre de las ideas comerciales, no desea copiar estilos caducos y trasnochados de venta. **Moban** realiza un esfuerzo en provecho de los burgaleses y presenta esta original exposición, antología del mobiliario más selecto que actualmente se fabrica en toda España.

MAGNIFICA Y AMPLIA EXPOSICION

Prestigio, calidad y elegancia son los calificativos de este certamen del mueble español. Dormitorios de estilo, clásico y funcionales; tresillos en piel, tapicería y napel; salas estar modernas y acogedoras; muebles auxiliares lacados, estilo Imperio, Luis XV, inglés, etc. Toda su vivienda, renovada o de estreno, puede amueblarla perfectamente con elementos de este certamen que ofrece muebles **Moban.**

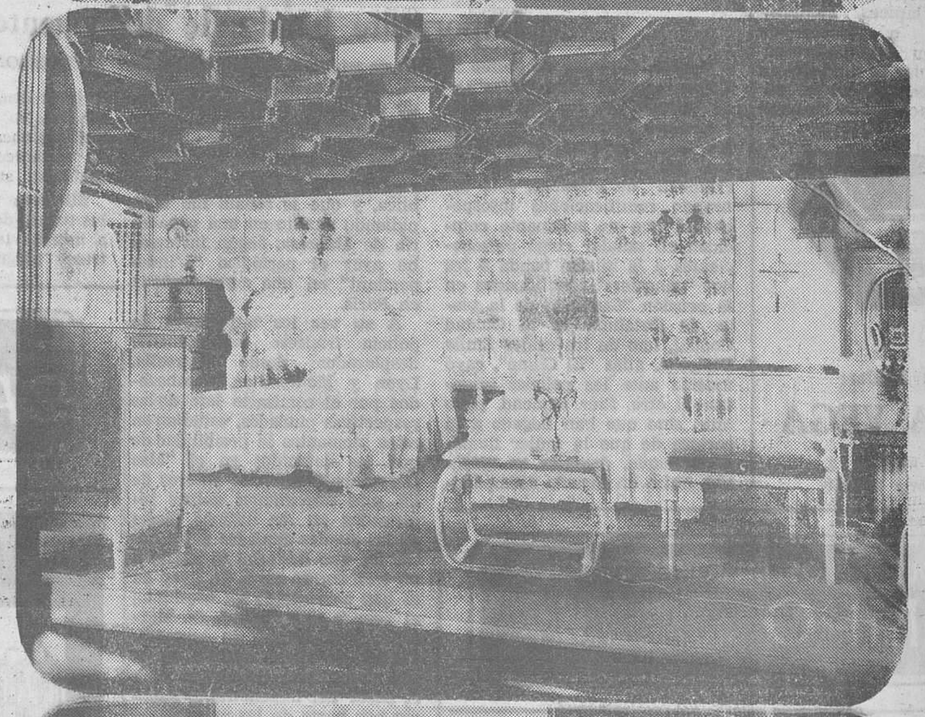

EN ESTAS FOTOGRAFIAS, CINCO VISTAS PARCIALES DE MARAVILLOSOS CONJUNTOS EXPUESTOS EN MUEBLES MOBAN

PRECIOS JUSTOS

Moban, en esta singularísima exposición, une la calidad con el precio, porque desea honestamente lo mejor para todos los burgaleses. Muebles **Moban,** firma con probada formalidad, utiliza el precio final, precio justo, resultado de su amplia fabricación propia.

15 DIAS DE EXPOSICION

La selección - exposición de muebles y lámparas en **Moban** durará hasta el próximo día 22 de Diciembre, siendo su entrada totalmente libre.

GRACIAS

Agradecimiento a Muebles **Moban.** Su muestra antológica de mobiliario, cada año se supera en calidad, fabuloso muestrario y escogidos gustos. **Moban** desea servir con lo mejor. **Moban,** empresa nueva con muebles nuevos, aspira a satisfacer su personalidad.

Moban «marca la pauta» en muebles, lámparas, alfombra y decoración, los demás le siguen...

ABIERTO HOY, DE 12 a 2

moban

Avenida Generalísimo, 8
Martínez del Campo, 4

M.E.C.D. 2017

EN LA ESPAÑOLISIMA FESTIVIDAD DEL 8 DE DICIEMBRE

LA PROCLAMACION DEL DOGMA DE LA INMACULADA

● La llevó a cabo el glorioso Pontífice Pío IX

Por José RICO de ESTASEN

(De los servicios especiales de "Efe")

En la españolísima conmemoración del 8 de Diciembre produce un dulce y muy especial consuelo evocar el nombre, la vida y la obra de Pío IX, el Papa que proclamó el dogma de la Inmaculada.

Siempre habrá de considerarse como excepcional el designio de la Providencia, que la solemne definición de aquella ansia mística y popular, que se remonta a los primeros siglos de la Iglesia y que, al apuntar el siglo XIX, lejos de constituír una opinión más o menos probable, se consideraba una auténtica verdad probada con razones directas y positivas de las Sagradas Escrituras, la liturgia, la tradición y las decisiones pontificias; que constituía un complemento de la Divina Maternidad de María, la directa consecuencia de la Encarnación del Verbo en su seno, correspondiese a aquel Papa caritativo e inteligente llamado Juan María Mastai-Ferreti, que ascendió al solio pontificio en el año 1846, contando la edad de cincuenta y cuatro años, estando destinado a ser el último soberano temporal del Vaticano.

Descontada la época de los grandes excesos napoleónicos, que tan directamente afectaron a los pontificados de Pío VI y Pío VII, jamás se vio el Vicario de Cristo tan a merced de las pasiones políticas y de las violencias revolucionarias, hasta el punto de que, para salvar su vida, no comprometer su dignidad apostólica y aprobar con su silencio los excesos que se habían cometido y se estaban cometiendo en Roma; entendiendo que su causa era la causa de Dios, el 24 de Noviembre de 1848 abandonó la Ciudad Eterna buscando refugio en Gaeta, donde permaneció bajo la generosa protección y hospitalidad del Rey de Nápoles, mientras que España, Austria, Francia y aquel Estado, como potencias católicas, disponían expediciones armadas para reponer al Papa en la soberanía de sus Estados, lo que después de violenta lucha, llevó a cabo, en el mes de Julio de 1849, el ejército expedicionario francés que el príncipe Luis Napoleón puso bajo el mando

UN MISIONERO FRANCISCANO

Por causas ajenas a su voluntad, Pío IX no pudo retornar a Roma hasta el 12 de Abril del año siguiente. Y fue durante el curso de equella dolorosa expatriación cuando, dócil al amor que siempre profesó a la Santísima Virgen, meditando sobre la universal creencia que la consideraba exenta del pesado original; considerando que toda dilación en la definición dogmática de semejante doctrina resultaba en perjuicio de la Iglesia y de las almas, se decidió a llevarla a la práctica recordando el contenido de una carta que escribió cien años antes el misionero franciscano San Leonardo de Puerto Mauricio, de la que se hizo sacar una copia cuando, pocos meses antes de abandonar Roma, visitó el convento seráfico de San Buenaventura, donde se conservaba aquella.

Sucedió que, indeciso Pío IX sobre el medio de declarar dogma de fe el misterio de la Inmaculada Concepción sin necesidad de convocar para ello un Concilio, cuya reunión resultaba difícil por el inquieto estado político de las naciones y las contrapuestas ideas que conmovían al Mundo, encontró la solución del delicado problema en aquella carta que San Leonardo dirigió un siglo antes al Papa Benedicto XIV, en la que le hacía saber que para el logro de fin tan celestial, el medio más conveniente era dirigirse a todos los Prelados del orbe católico para obtener su asentimiento, lo que equivalía a la decisión de un Concilio, en virtud de lo cual pedía el Papa definir la universal y piadosa creencia.

DEFINICION DOGMATICA

Hízolo así Pío IX y el 2 de Febrero de 1849, desde su mencionado retiro de la ciudad de Gaeta, se dirigió a todos los obispos del mundo católico, para que celebraran rogativas y le manifestaran luego, por escrito, cuál era la devoción de los fieles hacia la Concepción Inmaculada de la Madre de Dios y cuál la opinión que ellos mismos sustentaban sobre su definición dogmática.

Las respuestas que dieron los quinientos cuarenta y tres Cardenales, arzobispos y obispos que fueron consultados, salvo contadísimas excepciones, fueron unánimes. No había motivo para sospechar que pudiera existir contradicción alguna sobre tan importante asunto y el episcopado del Mundo entero respondió con una sola e idéntica idea la de que fuese definido el misterio, como realmente lo fue, por la bula «Inefábilis», el 8 de Diciembre de 1854.

Los historiadores consideran el instante más trascendental del pontificado del Papa Mastai aquella deslumbrante ceremonia que tuvo lugar bajo la cúpula de San Pedro, en presencia de los miembros del Sacro Colegio cardenalicio, patriarcas, arzobispos, obispos, generales de todas las órdenes religiosas, Cuerpo Diplomático, altos dignatarios de la corte pontificia y de una ingente multitud que llenaba totalmente las anchurosas naves de la gran basílica vaticana.

Interrumpido el oficio de la misa, después del Evangelio, tras entonar el «Veni Creator», sublime invocación al Espíritu Santo, que repitieron veinticinco mil voces, el Sumo Pontífice, de pie ante el altar, el semblante como iluminado por un rayo divino, en medio de un impresionante silencio, con voz conmovida, pronunció las solemnes palabras que recogió la Historia, en virtud de las cuales quedó intercalada entre los artículos de la Fe el que exalta la Concepción Inmaculada de María.

«Por la autoridad de Nuestro Señor Jesucristo; por la de los bienaventurados apóstoles, Pedro y Pablo, y por la de Nos, declaramos que la doctrina según la cual la bienaventurada Virgen María fue, desde el primer instante de su concepción, por una gracia y un privilegio especial de Dios Todopoderoso y por los méritos de Jesucristo, salvador del Mundo, preservada y exenta de toda mancha del pecado original, es revelada por Dios y, por consiguiente, debe ser creída firme y constantemente por todos los fieles».

Por tres veces, durante la solemne declaración, los sollozos ahogaron la voz del Santo Padre. El auditorio, conmovido, respondió al Pontífice con un unánime y clamoroso «Amén». Después, el Cardenal decano se adelantó hasta el trono del Papa, para darle las gracias por haber decidido con su soberana autoridad la unánime creencia de la Iglesia católica.

PRISIONERO EN EL VATICANO

Cuatro años después de la solemne proclamación del dogma de la Inmaculada tenían lugar las apariciones de la Purísima Concepción en la gruta santificada de Lourdes.

El Papa Pío IX habría de vivir veinte años más, fortalecido en lo espiritual, por la doctrina de la infalibilidad pontificia, definida por el Concilio Vaticano de 1870; el mismo año en que se realizó la unidad italiana, se acordó trasladar la capitalidad de la nueva nación a Roma y se votó la llamada «Ley de Garantías», que determinaba la naturaleza y límites del poder temporal de los Papas.

El Pontífice de la Inmaculada, contando con la asistencia y el amor de sus hijos espirituales, distribuídos por todo el Mundo, ante la gravedad de los hechos, se declaró asimismo prisionero, recluyéndose en El Vaticano, donde vivió santamente hasta que falleció el 7 de Febrero de 1878.

Por su infinita vinculación al dogma de la Inmaculada, en los días conmemorativos del 8 de Diciembre de cada año, la figura de Pío IX está siempre de actualidad. El mayor elogio que puede hacerse de él es que la causa de su beatificación y canonización la inició el Santo Papa Pío X en 1904, con estas palabras:

«A poco que se considere la vida del inmortal Pío IX, su conservación prodigiosa ante tantos acontecimientos y enemigos, la duración de su pontificado, único en la historia y su gesta, que bastaría a ilustrar la vida de muchos pontífices, se debe confesar que Pío IX ejerció las virtudes teologales y morales en grado tan alto que merece ser propuesto como ejemplo y venerado como santo».

ESPIGANDO EN LA HISTORIA

BURGOS

El eclipse total del Sol

(30 de Agosto de 1905)

III Y ULTIMO

Por el Marqués DE DAVILA

De pronto ¡cuán desagradable sorpresa!

Una enorme nube, a las doce cuarenta y cinco horas de la tarde, momentos antes del tan esperado suceso, volcó sobre los numerosísimos espectadores un chaparrón, para desconsuelo de todos y en particular de las damas y señoritas que iban de estreno de trajes, zapatos, peinados y sombreros.

Pero, casi inmediatamente de dejar calada a las gentes, desprovistas de paraguas, se aclaró el horizonte y como si una grande espada cortara las nubes volvió a aparecer elazul del cielo y con premura se fueron alejando los grises nubarrones.

Entonces se inició el más importante espectáculo que la mente humana pueda imaginar.

Pareció como si la naturaleza se transformara, sobrecogiendo de terror a las gentes.

La luz del día disminuyó considerablemente. Sobre las cosas y las personas se extendió una ténue y macilenta claridad que daba aspecto cadavérico, lo que hizo enmudecer a todos, pues parecía que se anunciaba el fin del Mundo.

Una emoción indescriptible agitaba los corazones.

Del Sol solamente se veía un ligero segmento, un delgadísimo borde parecido a un candente alambre.

Millares y millares de ojos se dirigían al firmamento, protegidos de ahumados cristales.

De pronto, aquel hilo de luz brillante se rompió en fragmentos que parecieron correr como lucientes chispas, como luciérnagas para, al fin, desaparecer quedando todo sumido en profunda oscuridad.

Se dibujaron algunas estrellas en el firmamento y el desaparecido Sol, de repente, se representó en un disco negro como el azabache.

Siguió la aparición de la corona solar, blanca, hermosa, de un tono que a nada puede compararse y, en su base, llamas sonrosadas, lanzando chorros de luz que alumbraron la súbita noche con vaga claridad.

Las gentes callaban, sus pechos estaban agitados, en los rostros se apreciaban las huellas de una muy profunda impresión en una mezcla de asombro y de tristeza, de éxtasis y de llanto.

Súbitamente, con la velocidad del relámpago, cayó sobre las frentes un rayo de vivísima luz que sacó del estupor a las gentes y que al almentarse la claridad produjo un movimiento general de satisfacción que fue coreado con gritos y frenéticos aplausos.

¡Había vuelto la vida!

La mayoría no se lo explicaba bien, pero lo cierto era que habían presenciado un eclipse total del Sol y que precisarían el transcurso de quinientos años para ver otro semejante en el mismo lugar.

Poco después otra gran nube ocultó el Sol, amenazando calar nuevamente a las gentes; pero esta vez ya no importó a la multitud, pues el eclipse era ya pasado.

SI DISPONE DE MEDIA JORNADA LIBRE

Ofrecemos para esa capital y provincia la representación en exclusiva de la Revista de Construcción más importante de España, radicada en BILBAO.

EXIGIMOS:

- Dedicación exclusiva.
- Cultura a nivel Bachiller.

GARANTIZAMOS:

- 10.000 pesetas mensuales mínimas y progresivos aumentos rápidamente.

Dirigirse con historial completo al apartado 1.437. BILBAO.

COMPRANDO UNA MANTA

Almacenes La Puebla

REGALA OTRA IGUAL

INMACULADA

Por el P. Félix GARCIA

La festividad de la Inmaculada Concepción es como el compendio y cifra de todas las grandezas y privilegios divinos de María, Madre y Señora Nuestra. Con plenitud de gozo y de reconocimiento la llamamos «Inmaculada, Purísima María y reconocemos que es la Madre de Dios sin pecado, la sin mancha concebida, la exenta de toda contaminación original y rodeada de todas las perfecciones y hermosuras, porque así Dios lo quiso. Porque si Ella iba a ser la predestinada para que se realizara el gran misterio y la gran misericordia de la Redención es decir, para darnos a Cristo humanado, era de rigor que María estuviera a la altura de Dios, ya que María por ser forma Dei —forma de Dios y molde a lo divino— según la frase espléndida de San Agustín, es la que había de configurar y conferir corporeidad a Cristo, que se hizo hombre «por nosotros, pecadores», era de exigencia elemental, por parte de Dios y por parte del hombre, que María estuviera a salvo del pecado original, libre del lastre que pesa sobre el común linaje por la desobediencia y desorden primeros.

El dogma de la Inmaculada Concepción más obvio, más concebible, más deseado para el hombre de mirada limpia porque es el dogma de belleza o, si se quiere, el dogma del corazón, que necesita que María sea así que Dios la haya hecho como Ella es, Inmaculada y Pura. Nosotros lo percibimos, lo intuímos, como indica San Agustín, con la inteligencia del corazón, que es la inteligencia más cabal. Al fin, Dios que pudo hacerlo, realizó con María, Madre de Dios y Madre Nuestra, lo que cualquiera de nosotros hubiéramos realizado, de estar en nuestro poder, con nuestra madre terrenal.

Fray Luis de León, aún antes de ser proclamado el dogma de la Concepción Inmaculada, exponía que Dios, al eximir de todo rastro y sombra de reato a la Virgen sin mancha es como si hubiera intentado dar al hombre una muestra, una comprobación evidente, de cómo fueron los primeros padres, antes de la caída, recién salidos de las manos de Dios. Por eso el hombre comprende, ante la contemplación de María, lo que hubiera sido, lo que estaba destinado a ser, y siente la nostalgia y a la vez el gozo de verlo realizado en María como una síntesis de perfección y hermosura.

Bossuet, penetrado de emoción y de evidencia, cuando meditaba en el gran misterio de Cristo humanado y en la destinación de María, declaraba: «Cuando considero a Jesús, nuestra esperanza, reposando suavemente en los brazos de María, su Madre, alimentándose de su leche purísima, recostado en su regazo o encerrado en sus castas entrañas: cuando miro al Incomprensible así encerrado, a la Inmensidad abreviada, y al Libertador dentro de tan estrecha prisión, no puedo menos de pensar: «¿Y pudo ser que Dios, ni por un momento, haya querido abandonar ni dejar a merced del demonio, aunque fuera un sólo instante, este templo sagrado que preparaba para su Hijo, este santo tabernáculo, en el que debían celebrarse sus desposorios con la naturaleza humana?».

Es cierto que el dogma de la Inmaculada, aunque estuvo siempre vivo a todo lo largo de la tradición cristiana, y sobre todo en la doctrina y en el sentir patrísticos sufrió algunas alternativas y fue objeto de discusiones y polémicas en algunas escuelas teológicas, tuvo siempre un profundo arraigo en la devoción popular y en la liturgia sagrada.

En las artes plásticas, y muy especialmente en la literatura religiosa, en el teatro y en la poesía lírica, tiene la creencia en la Concepción Inmaculada de María una resonancia singular y una expresión de belleza, de ternura y de piedad profunda.

Por lo que a España se refiere podemos asegurar que se convirtió en abanderada de por vida, en adelantada mayor y defensora incansable de este dogma suavísimo de la Inmaculada. Y no hay hipérbole en afirmar que antes de ser dogma declarado por la Iglesia, en España, desde siglos era ya prácticamente considerado y tenido como un dogma del corazón y la piedad de España. Toda la edad media española está impregnada de fervor mariano hacia la Virgen Purísima. Villas y ciudades aparecen blasonadas, como la de Villalpando, con el escudo de la Inmaculada. El saludo de Ave, María Purísima era ritual en las familias y se convirtió en el santo y seña de los vigías nocturnos. Las Universidades españolas juraban, hasta con voto de sangre, defender la creencia de que María fue concebida sin mancha ni sombra de pecado. Felipe II pedía insistentemente a Roma que se declarara cuanto antes el dogma de la Inmaculada Concepción para poner coto y remedio «a tantos males —decía— como acongojan estos tiempos». Los poetas cantaban con inspirado acento las excelencias y grandezas de Nuestra Señora en su Concepción gloriosa. «Virgen que el sol más pura gloria de los mortales, luz del Cielo — en quien es la piedad como la alteza» cantaba Fray Luis de León. Mientras que los pintores más célebres idealizaban y plasmaban maravillosamente el misterio dichoso de la Purísima.

De las fiestas litúrgicas que van quedando es la de la Purísima Concepción una de las que más vivamente llegan al corazón de los fieles y más entrañada permanece en la piedad de las gentes.

Lambretta

125 — 150 — 200 cc.
VENTA Y SERVICIO
Merced, 13. — BURGOS

* SUPERMERCADO SAN JUAN

* calidad * higiene * comodidad * buen precio

M.E.C.D. 2017

ANUNCIOS ECONOMICOS

Estos anuncios se reciben en nuestra Administración (Calle Vitoria, 13. - Teléf. 207148), de NUEVE de la mañana a UNA Y MEDIA de la tarde y de CUATRO a OCHO MENOS CUARTO de la tarde, así como en todas las Agencias de publicidad.

PRECIO: 10 pesetas hasta diez palabras. Cada palabra más, una peseta.

Alquileres

ALQUILO piso amueblado. Teléfono 202059.

EDIFICIO Blanco alquilo viviendas renta limitada. Tel. 200001 y 204602.

EDIFICIO Blanco alquilo planta comercial 720 metros cuadrados aproximadamente, ideal para grandes oficinas. Teléfonos 200001 y 204602.

SE ALQUILA local 150 metros cuadrados. Calzadas 28. 2.º.

ALQUILO segundo piso sin muebles, sólo temporada, propio oficinas. Tel. 200385.

ARRIENDO piso amueblado, céntrico. Informes C. de Ahorros Alhóndiga n.º 13, 3.º.

SE ARRIENDA piso nuevo. Carretera de Logroño n.º 17, 2.º, tardes.

ALQUILO piso cuatro habitaciones, calefacción. Informes, Juan XXIII, 3, 4.º derecha.

ARRIENDO medio piso amueblado para matrimonio solo, viviendo solos. Razón, Fernán González, 21, 4.º B, centro, mañanas.

ALQUILO piso amueblado. Pisones, 15, 2.º derecha. Tel. 202383.

ALQUILO piso amueblado, calefacción y baño, económico. Informes, Arco del Pilar, 10, 3.º derecha.

NECESITO piso sin amueblar, 4 habitaciones, calefacción, céntrico, pagaría 4.500. Señor Natividad. Hotel Avila.

PISO alquilo calle Segovia, cuatro habitaciones, baño, cocina, sol mediodía, seminuevo. Agencia Palencia.

PISO amueblado completo, amplio, por Santa Clara. Agencia Palencia.

CENTRIQUISIMO piso propio Abogados, Médicos, Oficinas, ocho habitaciones, servicios, ascensor. Agencia Palencia.

ALQUILO local 60 m2. Teléfono, servicios. Teléfonos 205028 - 203171.

Automóviles y accesorios

ALQUILER sin conductor. Nuevos: Seat 1.500, 850, Coupé, 300-D. Renault-10 y Renault-8, Morris y M.G. 1.000 — «Servi Auto» Sanjurjo, 9. Teléfono 207716.

ALQUILER sin conductor: Seat 1.500, Simca, 600-D — GARAJE TURISMO. Calle Vitoria, 20.

COCHES sin conductor alquilamos: Seat 1.500 600-D, 850, nuevos. — Almirante Bonifaz, 24 1.º. Teléfono 202904.

FERNANDEZ. Alquiler coches sin conductor varias marcas nuevos. Alhóndiga, 4, bajo Teléfs: 203859 y 201505

SE ALQUILAN coches sin conductor. San Juan, 19 y Pisones, 13. Teléfs: 203142 y 201147.

COCHES de alquiler sin chófer. «Arconada». Calzadas, 36. Teléfono 204795.

AUTO SPORT. Alquiler coches sin conductor, nuevos. Avisos, teléfono 200138.

MOTORAMA. Servicio permanente de grúa. Con nosotros hasta el taller de su preferencia. Asunción de Nuestra Señora, 1. Tf. 203364

AUTO - ESCUELA «Rivar». Alquiler sin conductor: 1.500 lujo, 600-D. — Briviesca. Teléfonos 58 y 92.

EXCURSIONES microbuses Europa. Coches de 10 y 25 plazas. Teléfono 208551.

SE VENDE Seat 800 Razón, Pisones, 13. Taller mecánico Ruiper.

COCHES alquiler sin conductor: 600-D, «850 coupé», 1.500, 124 y «MG» totalmente nuevos. — Autos FLEN. Garaje San Pedro Cardeña, 90. Teléfono 208072 y 201487

VENDEMOS Seat 600-D y Seat normal. Facilidades pagos. Hermanos Fuente. San Pablo 18.

VENDO Barreiros Super Azor gran ruta o cambio por otro de 2 o 4 toneladas. Informes Talleres Martín. Teléfono 203567.

GAMONAL 228 vende 600-D. Gordini. 403. Opel Rekord, Austin y varios. IB-Tiburón, facilidades.

VENDO microbús Alfa Romeo Perkins, nueve asientos, muy buen uso Informes Tel. 203837

SE VENDE 1.500 impecable. Informes, Alpargatería «El Riojano».

FURGONETA Citroen 2 CV, Berlina Citroen 2 CV, 11 Normal buen estado, todos muy baratos. Recauchutados Ibáñez. Detrás Parque Bomberos.

VENDO Seat 1.500, exento impuesto lujo, en muy buen estado. Llamar Tl. 204903-3965.

VENDO Opel Rekord, buen estado o cambio por coche pequeño. Fray Esteban de Villa n.º 3, 2.º A (Alfareros).

SE VENDE Ondine muy cuidado. Casillas, 7, bis, 1.º C.

SEAT 1.500 inmejorable estado. Servi-Auto. Sanjurjo, 9.

VENDO coche Renault 4-4, inmejorable estado, toda prueba. Informes, Mil Viviendas n.º 7, 4.º tercera.

DE PARTICULAR a particular Vendo Seat 1.500 perfecto estado. Tel. 205740 (684) de 9 a 12 y 3 a 5.

SE VENDE Dauphine impecable. Tel. 200043.

OCASION. Por haber comprado coche, vendo moto Lambretta 150, apenas rodada, magníficamente equipada. Informes Garaje Salinas. Martínez del Campo, 4.

VENDO furgoneta, barata, buen estado. Garaje Central. General Mola.

VENDO camión Ebro buen estado. Talleres Baranda. San Julián, 14.

VENDO Opel-1.700, DKW-1.000 gas-oil. Ebro-5.000 Kgs. Bultaco-seminueva. C. Ayala, calle Madrid, 16.

GAMONAL 228 vende Tiburón y 1.500, impecables. Opel Rekord en buen estado. Austin baratísimo. Tel. 209929.

Colocaciones

SE OFRECE tractorista en Guadilla de Villamar. Eutropio Rodríguez.

EMPLEADOS de toda España, (incluso pueblecitos) multiplicarán ingresos colaborando ventas plazos contado. Interesantes artículos Apartado 896. Madrid.

MAESTROS, estudiantes, ganen dinero. Apartado 14.742. Madrid.

NECESITO chica. Bar El Faro. C. Sombrerería.

MUCHACHA de servicio se precisa. Buen sueldo. Calle Santander, 17. Comercio.

SE NECESITA chica para niños. Vitoria, 29, 3.º izquierda.

MUCHACHA o señora con informes, se precisa para atender matrimonio solo. Diego Laínez, 2, 1.º. Tel. 203237.

TEJEDORA menguadora para máquina tricotosa automática, necesita «Epifanio». San Juan, 3, 5.ª planta.

SE NECESITAN empapeladores, se paga bien, muchos pisos. Preguntar Jorge Davidenko. C. Vitoria, 251, 5.º D.

SE NECESITA muchacha. Fernando Alvarez, 3, 5.º izquierda.

SE NECESITA chica externa. Lain Calvo, 20, 2.º.

PARA Bilbao necesito chica matrimonio sólo, buen sueldo. Teléfono 209917.

NECESITO asistenta. Defensores de Oviedo, 9, 4.º.

SE NECESITA oficial ebanista o ayudante, bien retribuído. Avenida del Cid, 51. Barriocanal y Revilla. (R. O. C. 1588).

MUCHACHA se necesita. Trato familiar, buen sueldo. Primo de Rivera, n.º 2.

SE NECESITA muchacha para Madrid, 25 años en adelante, buen sueldo. Razón, Melchor Prieto, 33, 3.º izquierda, de 4 a 6.

MUCHACHA se necesita, buen sueldo. Almirante Bonifaz, 4, 3.º derecha.

SE NECESITA pastor hermanos González Santamaría Tajadura.

GANARA 500 diarias vendiendo maquinitas calculadoras miniatura. Son Metálicas. Suman, restan, multiplican, dividen. Enviamos una contra reembolso de 199,50 para probar venta. Precio venta público: 271 pesetas. Exclusivas Burgo. Apartado 1.219. Barcelona.

CONTRAMAESTRE o ayudante textil, precisa Viscoseda. Puebla, 23. (R. O. C. 1577).

SOLICITO chica, buen sueldo. Avenida del Cid, 34, 3.º B. Teléfono 207077.

MATRIMONIO sin hijos necesita chica. Informes Vitoria, 56 bis, 2.º D.

APRENDIZ de 14 años se necesita en Almacenes Juan Sáenz Arizna-varreta, calle Madrid 10.

SE NECESITA matrimonio o persona capaz de atender granja porcina, condiciones a convenir. Dirigirse: Mil Viviendas primer bloque tienda. Tel. 200054.

SE PRECISAN dos señoritas trabajar Gijón. cafetería de categoría. Bien retribuídas. Informes, teléfono 35-30-88 Preguntar señora de Prendes o Jefe de barra. Gijón.

MATRIMONIO con niño necesita muchacha que sepa cocina. Martínez Campo, 1, 1.º.

SE NECESITA mujer de limpieza. Cine Calatravas. C. Miranda, n.º 9. Burgos. (R. O. C. 1591).

NECESITO chica de servicio. Informes: Villarcayo, 6, bajo. Horas de 12 a 4.

SE NECESITA asistenta. Avda. Cid, 43, 2.º izquierda.

SEÑORITAS para camarera hotel. Trabajo fijo. Muy buen sueldo. Alimentación. Alojamiento. Se exige seriedad y buena presencia. Escribir incluyendo fotografía a: Sabotel. Apartado 627. Barcelona.

SE PRECISAN vendedores-vendedoras, razón Tomás. C. Valentín Jalón, n.º 4, 2.º centro izquierda. (Informes, lunes de 6 a 8).

SE NECESITA portero sin vivienda. Razón Alhóndiga, 3. Mistol de 7,30 a 8,30.

OBRERO para Fábrica de Harinas se necesita. Morco, 10, Burgos. (R. O. C. 1598)

SE NECESITA chófer repartidor, carnet primera, de 21 a 35 años de edad. Informes: Alfareros, 43 bajo. Horas: de 6 a 7 tarde. (R. O. C. 1597).

SE NECESITAN carpinteros de taller y colocación, bien retribuídos. Vivero Fuentes Blancas. Teléfono 203152. (R. O. C. 1599).

SE NECESITA chica buen sueldo. Feygón, 6, 5.º centro.

SE NECESITA muchacha de 14 a 16 años, para Madrid. Informes, Concepción, 3, 2.º.

GANE de 10.000 a 15.000 pesetas mensuales cultivando champiñones en su propia casa. Negocio cómodo y de gran porvenir. Compramos producción a alto precio. Escribir a Productos Alba, calle Enamorados, 23, Barcelona-13.

URGENTE. Precisamos Agente muy relacionado con boutiques y similares para venta artículos gran novedad en España. Escribir indicando trabajo actual y organización al apartado 3.372 ó llamar al teléfono 4.19.35.40 de Madrid.

GANE más de 15.000 ptas. mensuales aprendiendo serigrafía, nueva profesión, apta para ambos sexos. Pida folleto gratuito, sin compromiso, a «Mater». Apartado 8.085. Dpto. BU-8. Barcelona.

SE NECESITA chica. San Francisco letra E, 4.º n.º 4.

SE OFRECE camarero para bodas, banquetes, etc., o trabajos diarios, con conocimientos de idiomas. Llamar teléfono 201891.

Compras y ventas

CARRILES, tubos, accesorios para cortinas. «Ferretería Lain Calvo». Teléfono 208394.

VENDO canarios premiados en exposición internacional. Lain Calvo, 3, 2.º.

VENDO cachorro de 7 meses perdiguero, faisanes, palomas buchón mensajeras. Plaza San Julián, 11 bajo.

MAGNETOFONES y aparatos radio para coche. Radiolandia Cardenal Segura, 9.

SUPROIN entregas en el acto alambres bobinados, cintas mixtas, cintas de tablilla, elevadores «Sinfín» para granos, varios tipos; «motores eléctricos, gasolina e hidráulicos». carretillas todos los tipos, hormigoneras todas capacidades. San Pedro y San Felices, 27. Tel. 207431.

VENDO estufa de carbón. Plaza Vega, 9, Pensión.

VENDO abrigo nuevo garras astrakán marrón. Tel. 206981.

TENDEDEROS ropa y mueble cama. San Francisco, G, 2.º D.

SE VENDEN 300 tejas planas, seminuevas. Teléfono 202875.

OCASION, se vende máquina de coser Sigma. Pisones, 5, 2.º B.

COCINA eléctrica dos chapas, vendo. Avda. del Cid, 2, 3.º derecha.

VENDO frigorífico grande seminuevo 6.500 pesetas. Lain Calvo, 3, 2.º (tardes).

VENDO triciclo reparto. Ciclos Braulio. Avenida del Cid, 20.

Enseñanzas

SEÑORITA da clases de Inglés particulares Tel. 202371.

REVALIDA 4.º - 6.º Extraordinarios Febrero. Comienzo inmediato. Grupo ciencias. Lain Calvo, 23, 5.º.

REVALIDAS 4.º, 6.º. Exámenes extraordinarios Febrero. Santa Clara, 57 (interior) A.

CCC - Telé. 207156.

Fincas

CONSTRUCCIONES «Bu-Bi». Calle Vitoria, 179. Venta directa de pisos y lonjas. Visítenos en oficina u obra sin compromiso. Grandes facilidades de pago.

VENTA de pisos y lonjas en Vía de Empalme. «Construciones Serrano». Teléfono 204385.

«MASEGOSA». Empresa constructora. Viviendas desde 235.000 pesetas. Cuatro habitaciones, cocina, aseo, suelo parquet, media bañera, antena colectiva, maravillosas terrazas, soleadísimas. Facilidades de pago. Oficinas: Avenida del Cid, 80, 2.º, centro. Tel. 209333.

CONSTRUCCIONES «H. González Alonso».—Venta de viviendas. Grandes facilidades de pago. Magnífica construcción y terminación. Razón, Vitoria, 115. Oficina.

PISOS Ventilla. Subvencionados —tres dormitorios, comedor-estar aseo, cocina, terrazas calefacción ascensor descensor— Grandes facilidades. Entrada única, 98.000 pesetas Información y venta MYMSA. Calle Vitoria 19, 4.º, 208947. Burgos.

VENTA pisos zona de Vadillos. 400.000 Ptas.; final San Pedro y San Felices (Arcos), desde 245.000 Ptas. Amplias facilidades. Constructora Alonso y Arteche, S. A. Calle Melchor Prieto, 16.

CONSTRUCCIONES Sánchez, vende pisos y lonjas comerciales, en diversas zonas. Informes. Avenida Cid, 19 Bajo.

PISOS desde 130.000 pesetas, con terrazo, parquet, calefacción, ascensor, etc. Véalos y juzgue usted mismo. Entrada 50.000 — Construye Ponce y Alonso, S. L. Calle Madrid, 14. Teléfonos 213121 y 207907.

VENDO lonja en calle Lerma. 400 m2., 4,50 alto. Informes San Pablo, 17, 3.º izquierda.

CONSTRUCCIONES Dicam, S. L. Venta directa de pisos llave en mano, facilidades Gamonal. Carretera de Villimar.

DOS LOCALES en calle El Carmen, vendo a 6.000 pesetas metro cuadrado. También queda algún piso. Interesados dirigirse: calle Almirante Bonifaz, 3, 2.º izquierda.

SE VENDE solar 5.000 metros cuadrados. Teléfono 206972.

EDIFICIO frente San Lesmes vendo segundo piso estrenar. Teléfono 204023.

CRUCERO de San Julián. Antiguo Chalet «El Crucero». Próxima entrega. Pisos de 3 y 4 habitaciones. Instalación calor negro. Agua caliente. Terraza. Ascensor. Patio - Jardín central. Facilidades. Entradas desde 35.000. 150.000 a 10 años. Información en obra de 11-2 y 4 a 6.

SE VENDE piso céntrico. Avenida del Cid, grande, calefacción individual, poco gasto. Informes Trinidad, 12, almacén. Tel. 209322.

VENDO o cambio chalet en la Quinta con 2 viviendas y terreno vallado, por piso céntrico mínimo 6 habitaciones. Informes: Teléfono 200530.

VENDO piso. C. San Pedro Cardeña, 96, 1.º 1.

VENTA de pisos terminados económicos llave en mano y muy bien orientados. Informes Calera, 35, 6.º.

EN VILLARCAYO vendo o alquilo bar restaurante bien situado, nuevo y otros locales 70 y 140 m2., bien preparados, cualquier negocio. Apartado, 815. Bilbao.

VENDO piso 4 habitaciones, cuarto de baño, cocina, lavadora, calentador de agua, calefacción. Todo empapelado Carretera de Logroño kilómetro 111, 4.º, D. Casa diez pisos, frente Central Lechera. Trato el mismo.

VENDO piso, todo confort, directamente. Visitarlo en C. Vitoria, 115, 6.º «C».

VENDO segundo piso calle Vitoria, 64, cinco amplias habitaciones, dos servicios. Teléfono 200385.

VENDO piso céntrico, facilidades. San Isidro, 19, 1.º derecha.

VENDO piso económico. Benedictinas de San José n.º 5, 1.º B. Horas de 12 a 3.

VENDO piso a estrenar, céntrico, facilidades, 118 m2. Santander, 1, 2.º derecha.

PISOS... Pisos. Antes de comprar el suyo, vea todos los de Burgos... y, por último, examine la calidad y condiciones de los que le ofrece «Arranz». Venta directa con formalidad absoluta. «Construcciones Arranz Acinas». — Oficinas centrales. Carretera de Logroño, s/n.

EN CAMINO de la Plata núm. 1, entrando por la calle de Clunia hay un edificio construído por J. Ortega Hortigüela, que se distingue de los demás por sus galerías de madera en fachada principal, cuya técnica constructiva no permite la entrada del frío, aprovechando al máximo la luz y el sol. Son de las viviendas más grandes y más calidad de Burgos. Entrega de llaves en Diciembre. Informes en la obra todos los días. Domingos y festivos de 11 a 2.

VENDO piso llave en mano, Carretera de Logroño C. 23, primer portal. 1.º C.

PISO libre cuatro habitaciones, cocina, baño y hermosa galería, céntrico. Concepción, 14 Razón portería.

URGE vender piso a estrenar llave en mano, 4 habitaciones, baño. Paseo de la Isla. Ocasión. Lain Calvo, 29, segundo.

VENDO lonjas comerciales, pisos céntricos. Avenida del Cid, 74, 1.º izquierda.

VENDO piso llave en mano, tres habitaciones, cocina y servicios. C. Petronila Casado, 20, 1.º izquierda. Informes en el mismo.

VENDO parcela 2.000 metros, a 360 pesetas, en Fuente Bermeja. Llamar Tel. 205604. Burgos.

A 15 KILOMETROS Burgos vendo vivienda con cuadras, gallinero, terrenos para edificar, facilidades. Informes esta Administración.

VENDO o alquilo piso. Exento de contribución, gastos de comunidad 35 pesetas mes, 5 habitaciones exteriores, cocina-comedor, baño completo, dos armarios empotrados. Total 198 m2., con camarote de 35 m2. en 3.º planta, con agua y desagüe. Razón teléfono 201366.

VENDO piso zona Gamonal. Informes Plaza Logroño, 1, portería.

SE VENDE piso céntrico. Informes, Hospital de los Ciegos, 19, 1.º.

VENDO o alquilo local comercial, 70 m2. ne entreplantas, 3.º piso con cuarto de baño, libre de gastos de comunidad, exento de contribución, propio para oficinas o similar. Razón teléfono 201366.

SE VENDE un piso en San Francisco letra A. Informes, Bar Goyo. Sanz Pastor.

LOCAL 110 metros cuadrados e igual sótano, junto calle Salas. 7.500 pesetas. Nuevo. Agencia Palencia.

DOS LOCALES en calle El Carmen, vendo a 6.000 pesetas metro cuadrado. También queda algún piso. Interesados dirigirse: calle Almirante Bonifaz, 3, 2.º izquierda.

VENDO piso barato, llave en mano. Arrabal de San Esteban, 3. 2.º derecha.

PISOS muy bonitos, elegantes, Avenida Cid, cuatro, cinco habitaciones, todos servicios, desde 375.000 pesetas. Facilidades. Agencia Palencia.

¡ELEGANTISIMOS! calefacción, agua caliente central, junto a Correos y pegando Feygon, cuatro habitaciones, salón, parkets, empapelados, cocina ensueño, mejores materiales, buenos precios. Facilidades. Agencia Palencia.

VITORIA, calle, frente Muebles Evelio, solamente dos viviendas bonitas, cuatro, cinco habitaciones, baño, calefacción, mucho sol, 450.000. Agencia Palencia.

¡¡INVERSIONISTAS!! Locales y viviendas muy económicos, varias zonas. Agencia Palencia.

LA FLORA, pegando, ocho huecos y servicios, propio pensión. Otro cuatro habitaciones, cocina, baño, calefacción, exento. Agencia Palencia.

¡¡SEÑORA... Su vivienda en calle Madrid núm. 70, entregamos llaves, bonitas, mejores materiales, 260.000, 300.000, 340.000, 380.000, 450.000, tres, cuatro, cinco habitaciones. Solamente queremos que las vea, en obra y Agencia Palencia.

360 METROS cuadrados local precioso montar Supermercado, Sala Fiestas, Club, otros negocios, por Los Cubos, 5.000 pesetas metro. Agencia Palencia.

SANTA Clara, 370 metros cuadrados local e igual sótano, grandes huecos entrada, dos callas, mejor construcción, 3.700.000. Amplias facilidades. Agencia Palencia.

POR calle Salas, varios locales nuevos, 110, 180, 350, 87 metros cuadrados, Cooperativas, industrias, almacenes, mejores precios. Agencia Palencia.

¡CONSTRUCTORAS! Solar gran complejo viviendas 17.500 metros cuadrados, dos calles y Avenida 50 metros, se venden bien, 600 pesetas metro. Agencia Palencia.

¡ INDUSTRIALES ! Buenos solares montar fábricas, garajes, almacenes, varias zonas, enseñamos sin compromiso. Agencia Palencia.

SAN ESTEBAN local 170 m2. mucha luz, para bar, almacén vinos, merendero, 4.000 pesetas metro. Agencia Palencia.

AGENCIA Palencia Pl. Calvo Sotelo, 6 le informa de viviendas, locales, negocios, solares, alquileres, etc., y nunca cobramos al comprador. Nada pierde y ganará mucho porque le informamos lo mejor.

Ganados y aperos

SEGUIMOS vendiendo terneros comiendo. Vacunados. Pesos 120 kilos. Razón: «Ufac Hispania, S. A.» C. Abad Maluenda, 3. Burgos. Teléfono 206743.

VENDO 40 ovejas primales y segunderas por no poder atender en Tubilleja del Agua, el panadero.

TRACTORES de humo y Auto-Radios coche, Radiolandia. Cardenal Segura, 9.

VENDO dos vacas 7 años; remolque seminuevo. Máquina de segar, beldar y demás aperos de labranza. Tratar: Valeriano González. Cabia.

VENDO dos vacas recién paridas 2.º parto, abundante leche. Pedrosa del Príncipe. Macario Bastian.

VENDO tractores y arados usados. Gómez García, Avda. Cid, 63.

Huéspedes

ADMITO dos huéspedes, preferible sólo dormir. C. Vitoria, 175, 6.º C.

SE ADMITEN huéspedes pensión completa o sólo dormir. Informes esta Administración.

SE ADMITEN huéspedes. C. Vitoria, 171, 4.º G. segunda escalera.

AVISO. Se pone en conocimiento del público en general que, por fallecimiento de don Eusebio Dalda Romero, se hace cargo de la titularidad de la Casa de Huéspedes sita en Aranda de Duero, calle de Carlos Miralles, número 20, su esposa doña Atanasia Urraca Sanz.

CEDO piso amueblado calefacción y teléfono, céntrico. Calera, 19, 1.º derecha.

DOY pensión completa o sólo dormir. Santa Clara, 42, 3.º C.

CABALLERO estable desea pensión completa confortable, sitio céntrico, en familia, escribir esta Administración n.º 6755.

CEDO habitación derecho cocina. San Agustín, 17, 4.º C.

DOY pensión completa o sólo dormir. Fray Esteban de Villa n.º 3, 5.º, C.

SE ADMITEN huéspedes pensión completa o sólo dormir. San Francisco, 149, 7.º D.

SE ADMITEN huéspedes, preferible sólo dormir, C. Nueva Apertura n.º 3, 8.º D (Gamonal).

ADMITIRIA 3 ó 4 amigos pensión completa. General Mola, 14, 2.º derecha.

CEDO habitación. Rey Don Pedro, 35, 3.º derecha.

CEDO habitaciones derecho cocina, señoras mayores 40 años, por compañía. Informes esta Administración.

DOY pensión completa dos caballeros. C. Carcedo n.º 8, bajo, derecha.

DOY pensión completa y cama 75 pesetas, hay calefacción. Puebla, 2, primero.

SEÑORITA cede una o dos habitaciones derecho cocina. Villarcayo, 8, 1.º.

SE CEDEN dos habitaciones derecho cocina, matrimonio sin hijos. Enrique III, letra C, 1.º derecha.

SE ADMITEN huéspedes económicos. Romanceros, 32, 5.º B, izquierda. (Igual caballeros que señoritas).

ADMITO pupilos, razón, Alfareros, 41, 2.º B.

SE ALQUILA habitación dos camas, sólo dormir o pensión completa, señoritas o caballeros. Enrique III, s/n., junto a La Casera, 5.º, A.

Muebles

SE VENDE tresillo skay negro. Vitoria, 28, 11, derecha (de 4 a 6).

VENDO cómoda nogal antigua. Vitoria, 9, 1.º.

VENDO comedor baratísimo. Padre Salaverri n.º 1, 4.º derecha.

Pérdidas

RUEDA extraviada entre Burgos y Hontoria del Pinar, marca Firestone, 700-20, entregar Policía Tráfico. Salas de los Infantes.

EXTRAVIADA, vaca parda, señales en orejas, edad cuatro años. Informes, Hermandad Sindical de Covaleda.

HALLAZGO cierta cantidad de dinero en la vía pública el día 2 Diciembre. Razón teléfono 207878.

PERDIDA perro caza perdiguero, extraviado día 4. Avisar Bar Cascabel, calle Madrid.

PERDIDA pendiente oro, zona San Pedro Cardeña. Gratificaré entrega. San José, 8. 2.º izquierda.

Televisores

TELEVISORES 19 y último modelo extraplano, UHF, licencia americana, con voltímetro y mesa, todo 16.900 pesetas. Diez días prueba sin compromiso. Ventas a plazos. Garantía absoluta seis meses «Comercial Velo Moto» Calera, 10.

REPARACION televisores. Radio Burgos. Lain Calvo, 37. Teléfono 205740-673.

CAMBIE su televisor viejo por nuevo. Dos años garantía. Facilidades de pago. Teléfono 205740-673.

ABONAMOS 3.000 pesetas por radio vieja a cambio televisores nuevos. Dos años garantía. Teléfono 205740-673.

REPARACION televisores todas marcas, servicio urgente, antenas. Radio TV. Caracas. Calzadas, 18. Teléfono 206528.

CAMBIAMOS su aparato de radio por otro nuevo o televisor. Radiolandia, Cardenal Segura, 9.

VENDO televisor Philips, estupendo, 7.500 pesetas. Lain Calvo, 3 segundo.

Traspasos

TRASPASO bar con vivienda y enseres, poco dinero. Diego Polo, 13.

BONITO, barato y buen negocio. Cafetería Restaurante, Boltaña se traspasa urgentemente. Informes: Teléfonos 227395, 221875, 228597. Valladolid.

GRAN oportunidad, traspaso bodega, con reparto a domicilio por no poder atender. Teléfono 209036.

TRASPASO o vende hostal por no poderlo atender, mucha clientela, informes esta Administración.

TRASPASO industria textil punto, 2 obreros producen 4.000.000 anuales. Ocasión única. Informarán: Número 2870. Apartado, 168. Tel. 28.057. San Sebastián.

ULTRAMARINOS centro ciudad, obligatoria entrada señoras, buenas ventas, 225.000, renta 500. Agencia Palencia.

ALMACEN vinos, Gamonal, cualquier negocio, 90 metros cuadrados, 350.000. Agencia Palencia.

SANTA Agueda, local semi preparado Club, 200 metros cuadrados, servicios, 250.000, sirve todos negocios. Agencia Palencia.

DROGUERIA - Perfumería, vende mucho, imposible atender, barato. Agencia Palencia.

BARES céntricos, bien montados. Informo interesados. Agencia Palencia.

CHARCUTERIAS, comestibles, autoservicio, locales vacíos montar comercios. Consulte Agencia Palencia. Le agradecerá.

Varios

SEGURO obligatorio de accidentes de trabajo. Mutua Patronal Espolón, 20. Burgos.

CORTO y pruebo. Santa Clara, 57, A.

TOPOGRAFOS se realizan trabajos, superficiaciones de montes, parcelas, explanaciones, cubicaciones, deslindes y líneas eléctricas. Escribir Administración referencia 6712.

PISOS. Acuchillados, barnizados. Limpieza Pulidor. Lain Calvo, 7. Teléfono 203699

ELECTRICISTA servicio a domicilio, precios económicos. Llamen teléfono 206628.

SE OFRECE pintor empapelador, especializado. Rapidez y garantía. Vea muestras a domicilio y sin compromiso. Juncuas. Teléfono 207606.

CAZADORES, coche ideal para este deporte, estado inmejorable. Baratísimo. «Perfumería Manolita». Plaza José Antonio, 31.

PINTORES empapeladores, presupuestos gratis, seriedad. Llamar teléfono 206323.

Offset

y toda clase de trabajos tipográficos en TALLERES GRAFICOS «Diario de Burgos». - Calle Vitoria, 13 Teléfono 20 28 52

IMPRESOS comerciales, cartas timbradas, tarjetas propaganda, etc. de visita, invitaciones, prospectos de TALLERES GRAFICOS «Diario de Burgos». Calle Vitoria, 13. Tf. 202852

TELEVISION ESPAÑOLA

DOMINGO

10,00: La fiesta del Señor.
11,00 Horizontes: "Bulgaria".
11,30 Concierto.
12,30: En directo, partidos de pelota (paleta, mano, parejas).
14,00: Club mediodía.
14,45: Perfil de la semana.
15,00: Telediario.
15,15: España en el Mundo.
15,30: Retransmisión del II Rally internacional, desde Almería.
16,30: Dibujos animados: "Joe y las hormigas".
16,40: Día de fiesta.
17,05: Fauna. Hoy: "El imperio de las tinieblas" (Los termitas).
17,35: Viaje al fondo del mar. "Pirotecnia mortal"
18,40: Desde Alicante, retransmisión diferida de la corrida de toros.
20,05: Información deportiva. Retransmisión del partido de fútbol Elche - Málaga.
21,30: Telediario.
22,00: Sesión de noche: "Su única salida" (Antes titulada "Atrapados").
23,45: Telediario.
23,55: El oro del tiempo.

LUNES

8,15 Carta de ajuste.
8,30 Apertura y presentación.
9,00 Telediario.
9,30 Cierre.
10,45 Carta de ajuste.
11,00 Apertura y presentación
11,02 Televisión escolar.
12,00 Cierre.
1,45 Carta de ajuste.
2,00 Apertura y presentación.
2,02 Panorama de actualidad.
3,00 Telediario.
3,30 España al día.
3,45 Avances.
3,50 Novela: "El bandido Dubrovski", de Pushkin.
4,20 Nivel de vida.
4,50 Mi bella genio: "Jannie se americaniza".
5,20 Cierre.
7,00 Carta de ajuste.
7,15 Apertura y presentación.
7,17 Imagen Club.
7,43 Avance informativo.
7,45 Las Artes.
8,00 Los libros.
8,15 Dibujos animados.
8,25 Misterios al descubierto.
8,55 Avances.
9,00 Ayer domingo.
9,30 Telediario.
10,05 TVE es noticia.
10,20 Programa informativo.
10,50 El Premio: "El gran cínico", original de Juan Tobar.
11,20 Treinta años de Historia: "La paz amenazada"
11,45 Telediario.
11,55 El oro del tiempo.
00,04 El programa de mañana. Cierre.

Emerson
El televisor del futuro
COMERCIAL VELO-MOTO

NECESITAMOS

unos 20.000 metros cuadrados de terreno en Burgos para institución dedicada a la enseñanza. Preferible zona Gamonal o carretera Logroño. Escribir indicando emplazamiento y precio al número 515, PUBLICIDAD ARBEX, San Prudencio, 28. VITORIA.

«MASTER»
Generador portátil de aire caliente
UN CHORRO DE CALOR INSTANTANEO
Un producto MASTER DIVISION of Kohering Co.
SECADO RAPIDO
en obras (escayolistas, constructores, etc.)
CALEFACCION
para granjas, talleres, naves industriales, secado de forrajes, etcétera.
DISTRIBUIDOR PARA BURGOS:
SUMINISTROS «KAES»
Vitoria, 54 - Teléfono 208010
Para España: INTERCAL - MADRID

GUIA DEL RADIOYENTE

RADIO POPULAR

O. M.: 1.502 Kcs./s.
F. M.: 95,4 Mcs./s.

SELECCION DE AUDICIONES

RELIGIOSAS. — 8,00, Amanecer con Dios; 9,45, Apunte litúrgico; 10,00, Santa Misa para enfermos e impedidos; 20,30, Santo Rosario en familia; 21,00, Buzón abierto (consultorio); 21,30, Mundo negro.

INFORMATIVAS. — 9,05, Burgos, música y noticias; 14,30 y 22,00, Diarios hablados de Radio Nacional de España; 15,00, Radiorama; 22,30, Observatorio de la semana.

DEPORTIVAS. — 16,30, Estadio (en conexión con Radio Peninsular); 22,45, Cita con los deportes.

JUVENILES. — 11,00, Nueva generación; 16,00, Lluvia de estrellas.

INFANTIL. — 18,45, El rincón de los niños.

DRAMATICAS. — 23,15, Retablo en las ondas: "Julio César".

ZARZUELA. — 12,15, La zarzuela española; 19,30, "Las Golondrinas", de Usandizaga.

MUSICA SELECTA. — 9,50, Voces que son oración; 12,01, Pequeño concierto.

MUSICA ESPAÑOLA. —10,45, La música noble de España; 22,20, Con sabor español.

MUSICA HISPANOAMERICANA. — 12,45, Canciones de la América Española.

MUSICA LIGERA. — 8,05, Saludos, amigos; 12,30, Piano y ritmo; 14,15, Música para el aperitivo; 16,15, Música en blanco y negro; 19,01, Discoteca internacional; 21,15, Los famosos del domingo.

REMOLACHERO

SCHMOTZER, la gama más moderna y completa para el cultivo de remolacha.

Reduzca gastos y obtenga mayor rendimiento con la cosechadora de remolacha SCHMOTZER.

Solicite demostración a: DECOPREMA, S. A., Ayala núm. 120. Madrid-6. Teléfono: 225.85.40.

(Precisamos colaboradores).

M.E.C.D. 2017

Aranda

Centro de colaboración pedagógica del Magisterio Primario bajo la presidencia de nuestro Rvdmo. Prelado

Bajo la presidencia del excelentísimo señor arzobispo de Burgos, doctor don Segundo García de Sierra y Méndez, se celebró en la mañana del jueves y en el salón de actos de la Casa sindical, un centro de colaboración pedagógica del Magisterio Primario.

Con el señor arzobispo, ocuparon la presidencia la representación del Ilustre Ayuntamiento, teniente de alcalde don Miguel Bengoechea Serrano y secretario de la Corporación, don José Mario Corella Monedero; inspector de zona y directores de los Grupos escolares de nuestra población.

Objeto principal de este centro de colaboración era la presentación del nuevo Catecismo, elaborado por la Comisión Episcopal para la enseñanza primaria, que constituye por una parte un notable avance pedagógico y por otro el intento de llevar la religión a las mentes infantiles, de acuerdo con las directrices emanadas del Concilio, asistiendo a este centro la totalidad de los maestros de la zona.

Don Marcelo Arroyo, del Secretariado Diocesano de Catequesis, hizo una detallada exposición de lo que es el nuevo Catecismo, de la renovación que pretende aportar a la enseñanza religiosa y las múltiples aplicaciones que de él se pueden hacer, ya desde los primeros años, a la incorporación del cristianismo a la vida de la Iglesia, poniendo de relieve la gran labor que puede desarrollar en este aspecto el maestro.

Seguidamente, el señor arzobispo dirigió emocionadas palabras a los asistentes, haciendo un llamamiento al Magisterio primario para su colaboración en este sentido, resaltando el medio didáctico que supone el nuevo Catecismo, misión del maestro tan ligado al sacerdocio, diciendo que su actuación es decisiva e imprescindible.

Cerró el acto el inspector de la zona, quien tras saludar al señor arzobispo y autoridades, se dirigió a los maestros, alentándolos en su anónima labor, extendiéndose en consideraciones muy acertadas sobre la manera de educar a los niños, reveladoras de sus amplios conocimientos pedagógicos, puntualizando otras más concretas de su actuación.

Los maestros asistentes, tras la celebración del centro de colaboración de que damos cuenta, que siguieron con gran interés, conversaron con el señor arzobispo, al que despidieron muy afectuosamente.

ROTULACION Y NUMERACION DE CALLES

Nuevamente hemos de insistir sobre este problema que se ha creado el Ayuntamiento, cuyas consecuencias afectan a todo el vecindario y muy particularmente a ciertos servicios públicos.

Lo malo del caso es que existen varios acuerdos municipales sobre la rotulación y numeración de nuestras calles y plazas e incluso tenemos noticias de que hay consignación en el presupuesto para los gastos que se precisen para atender a este servicio, no pudiendo señalar el motivo de este estado de cosas.

Si el Ayuntamiento ha reconocido la necesidad de resolver este problema si existe consignación para ello, cabe preguntar, ¿cuáles son los motivos para que no se cumplimente?

Puede suceder que sea preciso anunciar algún concurso para la realización de estos trabajos, que se requieran ciertos requisitos, pero todo eso se pudiera ir efectuando para no demorar más la solución de este problema que a medida que va pasando el tiempo y debido a la intensidad de la construcción que se está realizando.

Siguiendo una norma lógica, creemos que se debe aprovechar esa consignación, si existe y abordar de una vez la solución de este problema, no sólo en bien de los vecinos, sino también en bien y mejora de los servicios oficiales.

FIESTA DE LA «RIBEREÑA O. A. R.»

Con motivo de su fiesta principal, la entidad "Ribereña O. A. R." (Obra Artística Recreativa), ha organizado el programa de actos que transcribimos, que darán comienzo en la noche de hoy:

Hoy domingo, 8, a las diez de la mañana y en la iglesia de San Juan de la Vera-Cruz, solemne misa. A las 11, en la Avenida de los Caídos pruebas de atletismo. A las 12,30 y en la cancha del Instituto, interesante partido de baloncesto, entre los equipos femeninos. Instituto y Ribereño O. A. R. A las 6,30 de la tarde y en los locales del centro: gran velada artística con las siguientes actuaciones: Rondalla Ribereña O. A. R.; poesía por un joven ocarista; Celedonio y Californio, el humor de la milicia; canción moderna, Luciano Peñacoba; aspirantes, emisión radiofónica; desfiles de modelos, la broma al servicio de la moda; humorismo, a cargo de José Reyes; poesía escenificada, a cargo de jóvenes ocaristas.

COLISION DE VEHICULOS

En la mañana del viernes, sobre las 10,45, a la altura del kilómetro 157,900, de la carretera general Madrid-Irún, dentro del casco de nuestra población, concretamente en la Avenida de Carlos Miralles, un camión que iba en dirección a Madrid, chocó con otro camión que circulaba en dirección contraria.

Los dos camiones, cuyos propietarios son vecinos de nuestra población, chocaron de refilón, sin duda porque al frenar uno de ellos derrapó a consecuencia de encontrarse mojado el pavimento de la calzada.

No se produjeron desgracias personales.

EL MERCADO DEL SABADO

El tiempo lluvioso de este sábado no ha sido obstáculo para que se formase el mercado habitual, que se ha distribuído bien, bajo los soportales de la plaza del Caudillo o en la acera de fuera.

En general el aspecto del mercado, salvo la circunstancia de la lluvia, no ha desmerecido de los que se han formado en las últimas semanas, pudiéndose, por tanto, conceptuar como importante.

FARMACIAS DE GUARDIA

Indalecio de las Heras, Arias de Miranda, núm. 38.

Mañana, lunes, don Luis Berdugo Acuña, avenida de Carlos Miralles, 64, y Angeles González de Zúñiga, calle de Fernán González, núm. 20.

MEDICO DE GUARDIA

Don Celestino Romera Miguel, Arias de Miranda, número 28, teléfono 225.

CARTELERA

Teatro-Cine Aranda y Teatro Principal.—«El señor doctor» (2).

SE PRECISA

VENDEDOR DE MAQUINARIA AGRICOLA.
SUELDO A CONVENIR Y COMISIONES
CASA GUTIERREZ
Plaza de Primo de Rivera, número 20
ARANDA DE DUERO

ATENCION

SE VENDEN TRACTORES SEMI-NUEVOS DE VARIAS MARCAS. GRANDES FACILIDADES DE PAGO.
CASA GUTIERREZ
Plaza de Primo de Rivera, número 20
ARANDA DE DUERO

Reunión en el Colegio Oficial de Veterinarios

Asistió el presidente del Consejo general

Ayer tuvo lugar en el Colegio Oficial de Veterinarios una reunión presidida por el don Francisco J. Castejón Calderón, presidente del Consejo general de Colegios Veterinarios, con asistencia de numerosos veterinarios miembros de las Juntas directivas de las siete provincias que constituyen la séptima zona.

En esta jornada de trabajo se dio cuenta de la situación en que se encuentran interesantes problemas de reestructuración de los Servicios ganaderos yeterinarios que afectan a la economía ganadera nacional, así como al ejercicio de la profesión veterinaria ante las perspectivas del Segundo Plan de Desarrollo

LEA «DIARIO DE BURGOS»

Cena de hermandad de los abogados burgaleses

Con motivo de la festividad de su Excelsa Patrona, el Colegio de Abogados de Burgos celebró anoche, en el "Salón de Recreo", su tradicional cena de hermandad, a cuyo acto asistieron numerosos abogados. Presidió, don Antonio Gómez Reino y Pedreira. La cena transcurrió dentro de un ambiente de entrañable confraternización.

El martes fiesta patronal del Ejército del Aire

Siguiendo tradicional costumbre, el martes próximo se celebrará, en el aeródromo de Villafría, a las once y media de la mañana, una misa en honor de Nuestra Señora de Loreto, patrona del Ejército del Aire.

AYER FUE CLAUSURADO EL II CURSO DE INSTRUCTORES SINDICALES EN SEGURIDAD E HIGIENE EN EL TRABAJO

En él han participado 25 trabajadores de empresas siderometalúrgicas de la capital

El acto estuvo presidido por los delegados provinciales de Sindicatos y de Trabajo

Durante un mes se ha venido desarrollando en la Casa Sindical el II curso de instructores sindicales en Seguridad e Higiene en el Trabajo, que ha estado organizado por la Obra Sindical Previsión Social con el patrocinio del Fondo Nacional de Protección al Trabajo.

Han participado en dicho curso 25 trabajadores de diferentes empresas de actividades siderometalúrgicas de la capital. Todos estos trabajadores forman parte como vocales de la Junta de Sección Social del Sindicato provincial del Metal, ostentando todos ellos la condición de miembros del jurado de empresa constituído en sus respectivos centros de trabajo.

Ha consistido el curso en una serie de conferencias, charlas y coloquios a lo largo de los cuales se han venido desarrollando durante treinta días temas sobre legislación laboral, seguridad e higiene en el trabajo, accidentes de trabajo, seguridad social, seguro de enfermedad, prevención técnica de accidentes de trabajo, socorrismo, organización sindical, etc. Los cursillistas han participado asimismo en una serie de ejercicios prácticos sobre varios de los temas tratados, con el fin de capacitarles más ampliamente para sus futuras prácticas de formación y enseñanza como instructores en seguridad o higiene en el trabajo.

Las conferencias y charlas han estado a cargo de ingenieros, médicos, abogados, sociólogos, economistas y otros técnicos, expertos y colaboradores de la Organización Sindical, todos los cuales han puesto a contribución todo su mayor entusiasmo e interés para que el curso cumpla los fines formativos para los que ha sido organizado.

ACTOS DE CLAUSURA

A últimas horas de la tarde de ayer fue clausurado en la Casa Sindical este II curso de instructores de Seguridad e Higiene en el Trabajo. El acto estuvo presidido por los delegados provinciales de Sindicatos y de Trabajo, don José Luis Insausti y don Juan Durán, respectivamente, encontrándose presentes en el mismo el secretario provincial de la Organización Sindical, don Leopoldo Roldán; presidente del Consejo provincial de Trabajadores, don Miguel García Ortiz; director técnico de la Obra Sindical Previsión Social, don Jesús Rojo y la totalidad del cuadro de profesores.

La última lección del curso estuvo a cargo del presidente del Consejo de Trabajadores, quien de forma general se refirió a la política social que actualmentet se desarrolla en España.

Tras la entrega de los correspondientes diplomas a los trabajadores que han participado en el curso y que les acredita como instructores en Seguridad e Higiene en el Trabajo, cerró el acto el delegado provincial de Sindicatos, quien puso de relieve el alcance y significación de estos cursos y la preocupación de la Organización Sindical por la formación y capacitación de los trabajadores. Felicitó a cursillistas y profesores por el éxito del curso y exhortó para que las enseñanzas ahora adquiridas las hagan llegar a sus compañeros de trabajo con el fin de evitar en lo posible el mayor número de accidentes.

HACIA LA CREACION DE LA ASOCIACION DE PADRES DE ALUMNOS UNIVERSITARIOS

Entre un grupo de padres de alumnos universitarios que se sienten hondamente preocupados por la situación en que se desenvuelve la vida de los centros superiores de formación, ha surgido, como fruto de intercambio de pareceres, la conclusión de que es necesario mostrarse presentes al conocimiento de esta grave problemática y, con ánimo de dar adecuado cauce a esa presencia y hacerlo del modo más eficiente, constituir una asociación que intervenga de enlace entre la Universidad y la sociedad guardando total independencia en su actuación para ser fiel la tal agrupación al único propósito que debe moverla.

Pero, siendo estos planeamientos de interés comunitario, antes de nada importa contrastar pareceres y opiniones del mayor número de personas, a fin de preparar con garantía de éxito la orientación que convenga mejor a la creación de obra tan importante. Por lo cual, es preciso contar con la cooperación ilustradora de cuantos sienten preocupación por la formación científica y humana de nuestra juventud estudiosa, enviando sus comunicaciones a la Delegación provincial de Asociaciones, plaza de Calvo Sotelo, número 10, en Burgos.

EN ARANDA DE DUERO

fábrica de cercos metálicos de nueva creación

Necesita persona, con experiencia, como encargado de taller. Dirigirse a INDUSTRIA JOFE. — Carretera de Aranda a Salas. — ARANDA DE DUERO (Burgos).

REPRESENTANTE EXCLUSIVO

para esa ciudad y su provincia, a comisión, precisa firma acreditada especializada en trabajos fotocolor - offset. Enviar historial y relación representaciones que ostenta en la actualidad e indicando si dispone de coche. Escribir a FOTOCOLOR VALMAN, S. A., calle Diputación, 118. — BARCELONA-15.

CONTABLE

NECESITAMOS:
★ Hombre o mujer, titulado.
★ Gran experiencia contable.
★ Capacidad y conocimientos de organización administrativa.
★ Dominio en correspondencia comercial.
★ Conocimientos fiscales.
★ Dedicación absoluta a la empresa.

OFRECEMOS:
★ Empresa de gran porvenir.
★ Sueldo de acuerdo con capacidad.
★ Reserva colocados.

Dirigirse, EXCLUSIVAMENTE POR ESCRITO de puño y letra, a la REFERENCIA 4040.

MARIANO RICO - PUBLICIDAD
San Juan, 41. BURGOS. (ROC. Núm. 1.595)

sólo por 100 ptas.

Edesa le ofrece ahora, y sólo hasta el 7 de enero de 1969, la oportunidad de cambiar la placa blindada de su cocina eléctrica por la sensacional

placa tubular ultra rápida

tan rápida como la llama

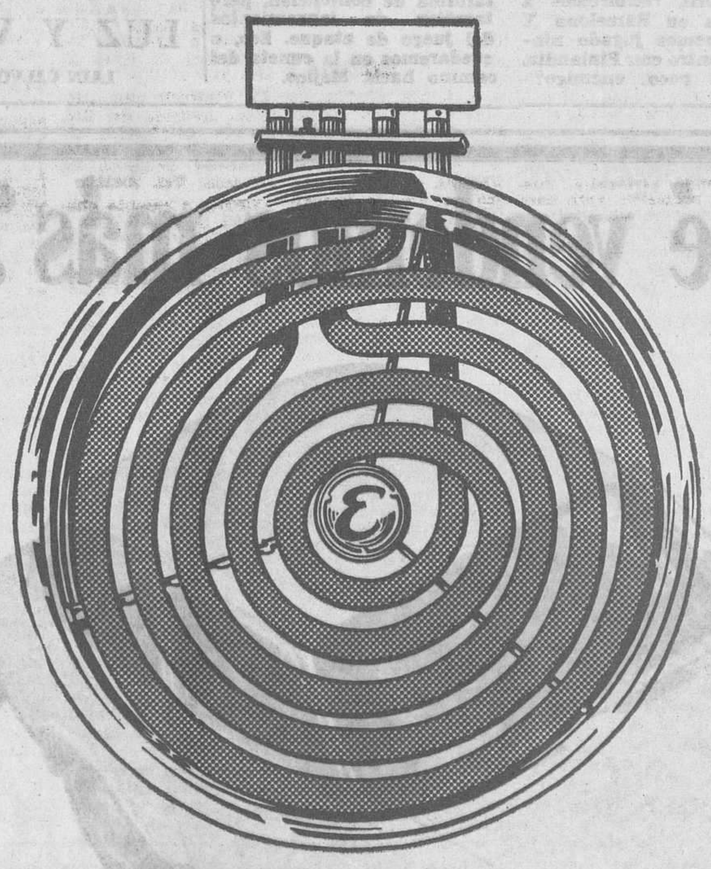

Cocinar con la nueva PLACA TUBULAR ULTRA-RAPIDA EDESA no debe costar más de una peseta por persona y día. Aproveche la sensacional oferta EDESA para las provincias de Burgos y Soria colocando la nueva placa por sólo 100,- pts., más mano de obra y desplazamientos si los hubiere.

Llamar al teléfono 20 58 40-818 Burgos para su inmediato cambio ó instalación. Edesa, para vivir mucho mejor

Edesa
FABRICANTE CON LICENCIAS DE
GENERAL ELECTRIC COMPANY
E.U.A.

Con la garantía técnica del Servicio Post-Venta de Electra de Burgos

M.E.C.D. 2017

DEPORTES 12

CRONICA DEPORTIVA, ESPECIAL PARA «DIARIO DE BURGOS»

CON PRUDENTE FUTBOL DE ATAQUE, ESPAÑA DEBE GANAR A BELGICA

Por PEDRO ESCARTIN

EL CENTROCAMPISMO, PLATAFORMA DE CONTENCION PERO TAMBIEN DE LANZAMIENTO OFENSIVO

PARA CONSEGUIR LA VICTORIA HAY QUE ARRIESGARSE, NO SE PUEDE REPETIR EL ERROR DE NUESTRA SELECCION EN BELGRADO

JUGAR CON SUS MISMAS ARMAS A LOS BELGAS, TENACES DUROS, MAS FUERTES EN LA DEFENSA QUE EN EL ATAQUE

LA DERROTA Y AUN EL EMPATE HARIAN CASI NULAS NUESTRAS POSIBILIDADES PARA MEJICO

Madrid.— (Crónica deportiva de la Agencia LOGOS).- El miércoles próximo, en el Estadio Bernabéu, España y Bélgica contenderán en partido de la fase previa de la Copa del Mundo, encuentro que necesitamos ganar, ya que un empate no serviría para nada, pues este resultado supondría casi el paso libre de los belgas hacia Méjico. Dicen desde Bruselas, aunque es posible que todo sea propaganda y deseo de sembrar confianza, que el seleccionar belga tropieza con muchas dificultades por lesiones y que entre los tocados se hallan nada menos que Van Himst, cerebro del equipo, y el gran extremo izquierda Puis. El que no jugará desde luego es el zaguero Heylens, expulsado en Bruselas durante el turbulento partido con Yugoslavia, donde repeler una agresión le va a costar dos partidos.

POSIBLES BAJAS BELGAS

El equipo de Bélgica, que hace más de un mes viéramos golear a los yugoslavos en el Estadio de Anderlecht, era entonces un gran equipo y su ataque de hombres-punta, Semmeling - Devrindt-Van Himst y Puis, forman un conjunto superior a cualquier formación de España o Yugoslavia; mas parece que los dos últimos no actuarán en el Bernabéu, aunque también es posible que el miércoles les veamos correr en el Estadio madridista. De confirmarse estas bajas, más la del sancionado Heylens, nuestro pronóstico es favorable al equipo nacional español, pero siempre que aproveche las circunstancias favorables y no repita el fútbol de Belgrado, donde se pudo ganar jugando más a la busca del balón.

Cuando hacemos este comentario, no es conocido el equipo belga, pero tampoco el español. Suponemos que el doctor Toba, que vio en Bruselas el partido Bélgica - Yugoslavia, hará un conjunto adecuado a las características del juego belga, rápido, tenaz, muy duro, con acciones encima, mas fuertes en el juego de ataque y centro del terreno que en la cobertura. Por eso, sobran los jugadores lentos, aquellos que gustan de la precisión más que de la rapidez, los fríos por muy técnicos que sean; hay que pensar en hacer un fútbol molesto para ellos y no ir al que les conviene. Repetimos que si la selección de Bélgica viene con las bajas por lesiones que antes hacemos referencia, unidas a la segura del castigado Heylens, Espana debe ganar, siempre que haga un prudente fútbol de ataque. Cavar la trinchera defensiva en el área propia y meterse todos allí, sería funesto para nuestra inexcusable necesidad de vencer.

ANALISIS POR LINEAS

La cobertura, cualquiera que sea, nos parecerá bien. Lo mismo da Iribar que Sadurní y en la defensa, Torres - Gallego - Eladio parecen seguros para estar cubiertos como escudo por Tonono. No creemos que el seleccionador coloque a Zabalza como cuarto defensa; primero, porque lo suyo, aquello que realiza en el Barcelona, es bregador de centro del terreno; segundo, porque el navarro, hombre de inmensas facultades físicas, necesita amplitud de función. A su lado estará Pirri, que es indiscutible, aunque no se halle en su mejor momento y para el otro puesto, Guedes y Germán, uno y otro en buena forma y adecuados para lo que es preciso hacer en el Estadio Bernabéu.

Parece que España jugará un cuatro-tres-tres, que en muchas ocasiones será un cuatro-dos-cuatro, idea que encontramos acertada siempre que se realice con flexibilidad y eficacia hácia un plan de prudente ataque. Quedan para los puestos de la línea delantera varios jugadores: Ufarte y José María como extremos, Grosso en la doble función de eje de ataque y centrocampista, el indiscutible Amancio y también Marcial, cuya presencia ante los belgas sería repetir una equivocación, puesto que jugó en Belgrado y no hizo nada, por tratarse de jugador cuyas cualidades no van a las características del juego belga.

BRUSELAS ES EL CAMINO DE MEJICO

Los belgas llegan con tres partidos jugados y seis puntos en su haber, es decir, victoria por encuentro y aunque dos de ellos hayan sido ante Finlandia, a fin de cuentas son contrario a quien es preciso ganar dentro y fuera de casa. Ellos dicen que el camino de Méjico pasa por Madrid, aludiendo a la necesidad de vencer el miércoles, pero nosotros respondemos que su paso es por Bruselas. Tenemos que ganar en el Estadio Bernabéu y después empatar cuando menos en la capital belga, partido a ganar el 23 de Febrero del año próximo; mas adelante, el 30 de Abril, recibiremos a Yugoslavia en Barcelona. Y aún no hemos jugado ningún encuentro con Finlandia. ¿Que son poco enemigo?

También parecían fáciles los noruegos y acaban de batir a Francia en terreno francés.

Creemos en la victoria española si se juega con inteligencia, rapidez y se escoge el equipo con acierto y realismo. No queremos que la selección española deje de ser división acorazada y pase a serlo de infantería. Hay que atacar. En Belgrado se perdió la gran ocasión para dejar a los yugoslavos fuera de combate, ya que salieron mermados por lesiones y castigos. La gloria solamente se logra arriesgándose. Por eso queremos fúbol sin abuso del contracampismo estéril, dejando que esta zona sea plataforma de contención, pero también de lanzamientos del juego de ataque. Eso, o quedaremos en la cuneta del camino hacia Méjico.

HOY JUEGA EL BURGOS EN MURCIA

«Venimos a dar una buena tarde y también a sacar algo positivo», declara Elízaga

Rafa considera difícil el partido para su equipo

Radio Juventud retransmitirá este interesante encuentro, a partir de las 3,45

Murcia (Crónica especial para DIARIO DE BURGOS). — El Burgos se encuentra en Murcia desde las dos de la tarde. En el hotel donde se hospedan los expedicionarios abordamos al entrenador, Anselmo Elízaga, que se presta gustoso al interrogatorio para darnos sus impresiones en torno al partido que disputarán mañana contra el Real Murcia en «La Condomina», así como para darnos una visión general de la temporada en la Segunda División.

Según sus palabras, trae a catorce jugadores y salvo alguna variación de última hora, ya que está lloviendo en Murcia desde esta madrugada y el estado del terreno puede obligar a algunos cambios, los jugadores que se alinearán serán los siguientes: Payno; Amavisca, Zamora, Aramburuzabala; Alcorta, José Luis; Iturricha, Olalde, Errandonea, Iriarte y Angelín.

Reaparecen Payno e Iturricha en la formación. Como suplentes, viajan el portero Bilbao, el defensa Zamanillo y el delantero Galilea.

A nuestras preguntas sobre el posible estado del terreno de juego, que al estar encharcado podría beneficiarle, nos responde que el Burgos solamente desea jugar en una buena cancha, ya que lo que pretende es hacer un buen encuentro y satisfacer a la afición de Murcia, capital que visitan por primera vez.

La impresión que Elízaga tiene del Real Murcia es que se trata de un conjunto puntero, que, como todos los equipos, tiene buenas y malas rachas. «Venimos dispuestos a dar una buena tarde, agrega, y también, —¿por qué no decirlo?— a sacar un resultado positivo para nosotros, aunque reconocemos que será muy difícil por la situación que atraviesa actualmente el contrario».

Le preguntamos por lo ocurrido el domingo pasado, al ser derrotados por el Ilicitano y amable nos dice que los jugadores burgaleses se confiaron demasiado cuando el partido registraba empate. «Luego ellos marcaron un gol y lo supieron defender», termina diciendo.

En cuanto a una panorámica dé la Liga en Segunda, afirma que hay diez o doce equipos similares, como se ve todos los domingos al comprobar los resultados, resultados que a muchos parecen extraños pero que revelan un equilibrio de fuerzas. «La Liga se la llevará un equipo fuerte, señala, que tenga ánimos para llegar al final».

Por su parte, Rafa, el entrenador del Murcia, ve el partido difícil. Conoce bien al Burgos, equipo al que entrenó hace años, cuando ascendió a Segunda División. «Es un equipo fuerte y de mucha brega, como todos los conjuntos norteños», nos dice.

«El partido tiene que ganarlo el Murcia, porque nos hacen falta los puntos para seguir teniendo aspiraciones y también para elevar la moral de los muchachos y de los aficionados. Ahora estamos en un bache por lesiones, enfermedades y expulsiones. Creo que jugarán: José Luis; Silvio, Ramos, Rebellón; Totó, Erviti; Terol, Iznata, Ilundain, Mas y Juan Antonio». — (Alfil).

RADIO JUVENTUD RETRANSMITIRA, EN DIRECTO, EL ENCUENTRO

Siempre, el partido más interesante y más difícil es el que se va a disputar más de inmediato, por aquello de que aguas pasadas no mueven molino, aunque tengamos que convenir en que esta temporada y habida cuenta de la nueva estructuración de la Segunda División, todos los partidos son difíciles y casi, casi, nos atreveríamos a decir más decisivos que en ocasiones precedentes. Pues bien, porque el Murcia es el rival inmediato y porque se trata de un conjunto de categoría, el partido de esta tarde en «La Condomina» reúne un gran atractivo. Por eso es tanto más de agradecer el que Radio Juventud haya desplazado a sus redactores deportivos, quienes, una vez más, nos irán dando cuenta del desarrollo de la pugna, en retransmisión directa.

Recordamos que el encuentro dará comienzo a las cuatro menos cuarto y será dirigido por Santana.

NACIMIENTOS
Modelos en exclusiva para Burgos
LUZ Y VIDA
LAIN CALVO, 27

NAVIDAD
Figuras Nacimiento.
Niños Jesús de cuna
Adornos Navidad
LUZ Y VIDA
LAIN CALVO, 27

NAVES INDUSTRIALES
SE VENDEN O ALQUILAN
Carretera Burgos-Salamanca, Km. 119,5
Con teléfono y báscula-puente
Informes: En las Naves y en Pedro Niño, 4.
VALLADOLID

¿Por qué vendemos más?
* porque Vd. quiere un coche económico

SEAT 850
● En efecto: Con un consumo de 6,5 litros, 5 personas y su equipaje se trasladan 100 km. Esto supone que cada kilómetro resulta a 0,13 pts. por persona. ● Pero también economiza tiempo, ya que su motor de 42 CV. le permite alcanzar una velocidad de 125 km/hora. ● Es económica su adquisición (su precio es de 75.900 pts.). ● Ahorra gastos de impuestos ya que su potencia fiscal es baja (7 HP). ● Son económicas sus reparaciones pues aparte de su ya consagrada dureza, es el automóvil que cuenta con más personas en toda España dispuestas a darle servicio. ● No gasta agua ni anticongelante. El engrase es mínimo por los sistemas "for life", y el traslado del coche a su punto de venta es gratuito.
● En toda España cuenta con la seguridad del Servicio Oficial Seat.

SEAT 850 "Especial"
Precio: 86.000 pts.
La gama "850" está completa

SEAT 850 "Coupé"
Precio: 105.000 pts.

SEAT 850 "Especial" 4 puertas
Precio: 94.000 pts.
SERVICIO DE PUBLICIDAD SEAT
CONSULTENOS EN
GARAJE ORLY
PLAZA VEGA BURGOS

CAMPEONATOS FEMENINOS DE BALONCESTO Y BALONVOLEA

El viernes pasado tuvieron lugar los encuentros correspondientes a la fase provincial femenina federativa de baloncesto entre los equipos siguientes: Magisterio del Estado "A", 2; Magisterio del Estado "B", 0, y Enlaces, 14: Deportiva Militar, 26.

A las nueve de la noche se celebró en encuentro correspodiente a balonvolea entre: Magisterio del Estado, 1; Bda. Yagüe3.

Hoy domingo en las canchas del colegio de las MM. Josefinas de Miranda de Ebro se jugará el partido de Liga correspondiente a baloncesto entre Deportiva Militar y Sección Femenina de Miranda de Ebro.

Visite nuestra gran exposición Adornos Navidad
Figuras Nacimiento
Niños Jesús de cuna
LUZ Y VIDA
LAIN CALVO, 27

EMPAPELADOR
SE NECESITA para cubrir plantilla. Servicio militar cumplido. Abstenerse no profesionales. «DELIX». Moneda núm. 19.

GANE HASTA 1.000 PESETAS
diarias, cultivando champiñones en casa. EXITO EXTRAORDINARIO. Compramos producción. Escribir a: «Montblanc», calle Calvet, 5. BARCELONA-6.

Quemador Automático o Semi-Automático de Gas-oil o Petróleo
CREMOLEO
único en Europa

con él conseguirá además:
Temperatura graduable
Limpieza y comodidad
No tóxico - No inflamable
Se instala en 1/2 hora
SOLICITE INFORMACION A:
BURGOS. — IGNACIO PALACIOS, S. L. Calle Merced, 4. Teléfonos 204701/2.
BURGOS. — ANGEL MANUEL RUERA. — Calle Vitoria, 19. Teléfonos 201270/203837.

SE VENDEN
PISOS
ECONOMICOS
EN GAMONAL
(Nueva carretera Burgos - Logroño)
Sin desembolso inicial, pagando la totalidad en cómodas mensualidades.
Información:
CASARES
VILLA CALATRAVA (LA CASTELLANA)
TELEFONO 267356
O EN LA MISMA OBRA

M.E.C.D. 2017

DEPORTES 12

BOXEO

LA VELADA DE AYER VOLVIO A REGISTRAR OTRA VICTORIA DEL EQUIPO BURGALES ESTA VEZ FRENTE AL DE GUIPUZCOA

Marthon, que reaparecía, ganó a Castuera, por puntos

La reaparición del púgil profesional burgalés Roberto Marthon, se dejó notar anoche en el frontón cubierto de la Ciudad Deportiva Militar «General Yagüe», donde la Federación Burgalesa de Boxeo había montado una interesante reunión, en la que esta vez el equipo local tuvo por contrincante al de Guipúzcoa, anotándose la casi totalidad de victorias en las peleas programadas. Los graderíos y la cancha acusaron la afluencia de un número mucho mayor de aficionados, lógicamente, que los que suelen acudir cuando solamente intervienen boxeadores aficionados, a pesar de que también estos tengan muchos simpatizantes.

La velada se desarrolló con el siguiente orden y resultados:

PRIMER COMBATE. — Pesos superligeros.

Arroyo (Guipúzcoa), contra Oeón (Burgos). Arroyo es un muchacho de buena musculatura, pero con muy pocos conocimientos de boxeo. Mueve los brazos como aspas y arremete a ciegas, con la cabeza por delante. Oeón, poco más «enterado», colocó más y mejor los golpes, pero sin saber aprovechar las muchas oportunidades que tuvo de ganar incluso por K.O. Hizo sangrar de la nariz a su contrario, en el tercer asalto y terminó ganando por puntos.

SEGUNDO COMBATE. — Pesos gallos.

Elósegui (Guipúzcoa), contra Toquero (Burgos). Espectacular el guipuzcoano en su salida, por su movilidad. Mantuvo a distancia a Toquero, con el puño izquierdo, hasta que el burgalés pudo hacer una entrada y demostrar su mayor potencia derribando al donostiarra, que, aunque se incorporó inmediatamente, fue contado. En el segundo asalto Elósegui fue «cazado» de nuevo y pareció «flotar» casi a merced del de casa. Se repuso bastante durante el descanso y en el tercer asalto, ambos púgiles intercambiaron golpes, más contundentes por parte de Toquero, aunque acabó sangrando de la nariz; ya que a lo largo del combate, su oponente le conectó con frecuencia, pero sin demasiada efectividad, la izquierda en el rostro, en forma un tanto de «gancho». De haber tenido más pegada Elósegui, tal vez el resultado hubiera sido más incierto. Así, ganó Toquero, por puntos.

TERCER COMBATE. — Pesos plumas.

Ruiz (Guipúzcoa), contra Charcán II (Burgos).

Bonita y breve pelea. Ruiz buscó el cuerpo a cuerpo, entrando en tromba manejando ambos puños, pero Charcán II le contuvo bien y le fue «trabajando». En el segundo asalto, el burgalés conectó un buen directo al estómago de su rival, que acusó el golpe y abandonó poco después, ante una nueva acometida de Charcán II, quien volvió a demostrar sus buenas maneras y posibilidades.

CUARTO COMBATE. — Pesos ligeros.

Kid Manolo (Guipúzcoa), contra Arribas (Burgos).

Fue el combate más corto, ya que se resolvió en el primer asalto, en el transcurso del cual Arribas denotó una superioridad aplastante, derribando a su rival y convirtiéndole en algo así como un «saco de golpes». El árbitro detuvo la pelea, decretando vencedor a Arribas, por descalificación del contrario.

QUINTO COMBATE. — Pesos superligeros.

Fernández (Guipúzcoa), contra Charcán I (Burgos).

Resultado un tanto sorprendente el de esta pelea, en la que Charcán I perdió por K.O., en el segundo asalto. En el primero, los dos púgiles habían cruzado golpes, entrando al cuerpo a cuerpo, con cierta ventaja para el de casa, si bien el donostiarra puso de manifiesto el buen manejo que hacía de su mano izquierda. En el segundo «round», tras amagar con la derecha, Fernández aplicó un tremendo directo de izquierda que dio con Charcán I en el tapiz, al que cayó espectacularmente. Se incorporó antes de totalizar la cuenta, pero completamente «groggy», por lo que el árbitro dio vencedor a Fernández por K.O.

Hasta aquí, los combates de aficionados, disputados a la distancia de tres asaltos de tres minutos.

La pelea de fondo estuvo a cargo de los profesionales del peso superligero, Castuera, campeón catalán y Marthon, el ídolo local, que reaparecía. Castuera pesó 61 kilos, dando el burgalés 63,200 kilos en la báscula.

Se enfrentaron a ocho asaltos, en el transcurso de los cuales los aficionados esperaban —por supuesto que querían, sin duda,— que Marthon, además de agradar, ganase por K. O. Es lo que suele ocurrir en estos casos, sin tener en cuenta si el púgil puede acusar la falta de continuidad en las peleas y su plazo de inactividad más o menos voluntaria.

Pues bien, Castuera y Marthon se observaron y se pegaron, favoreciéndole al de casa su mayor envergadura. El catalán se situó en el centro del cuadrilátero y estuvo más a la espera, usando del boxeo a la contra, en tanto que Marthon, girando en torno a él procuró ir asegurándose la victoria de la mejor manera posible. En el cuarto asalto el burgalés aplicó un buen derechazo, que no surtió el efecto apetecido. En el asalto siguiente, fue Castuera quien llegó bien a Marthon, produciéndose acto seguido brillantes reacciones por ambas partes. El tono de la pelea decreció un poco a partir del sexto asalto y el público empezó a impacientarse, pidiendo más lucha. El séptimo asalto registró un cuerpo a cuerpo valiente. Había que aprovechar las últimas posibilidades, pero no hubo sorpresas ni desenlaces rápidos, y la pelea llegó al final, decretando el árbitro, Duque, la victoria de Marthon, por puntos.

En los combates precedentes, alternó sus actuaciones con las de Ruiz.

Partidos y árbitros para hoy

PRIMERA DIVISION

Pontevedra - Coruña, Sr. Vilanova.

Elche - Málaga, Sr. Medina Iglesias.

Real Sociedad - Sabadell, Sr. Gómez Platas.

Los restantes partidos de Primera División han sido aplazados para el día 18 del actual.

SEGUNDA DIVISION

Mestalla - Indauchu, Sr. Morera.

Valladolid - Alcoyano, Sr. Valle.

Ferrol - Calvo Sotelo, Sr. López Samper.

Betis - Jerez Industrial, Sr. Alonso Pérez.

Oviedo - Mallorca, Sr. Tomeo.

Rayo Vallecano - Gijón, Sr. Franco.

Cádiz - Sevilla, Sr. Guruceta.

Onteniente - Celta, Sr. Orrantía.

Murcia - BURGOS, Sr. Santana.

Alavés - Ilicitano, Sr. Navarrete.

CHRISTMAS
extenso y selecto surtido.
Los mejores precios
Librería LUZ Y VIDA
LAIN CALVO, 38

INTENSIVO ENTRENAMIENTO DE LOS SELECCIONADOS AUNQUE DE MENOR DURACION

Gárate y Pirri tomaron parte en él, suavemente

Madrid (Alfil). — La selección nacional de fútbol entrenó esta mañana, a pesar de la lluvia y el frío, a las órdenes del seleccionador, doctor Toba, en la ciudad deportiva del Real Madrid.

La novedad es que el madridista Amancio, ha dejado la concentración y ha sido enviado a su domicilio por el doctor Toba. Sin embargo, no quiere esto decir que haya quedado descartado del equipo que el próximo miércoles, se enfrentará a Bélgica, en partido de clasificación para el mundial de 1970, a las nueve de la noche en el estadio de Chamartín.

El doctor Toba ha manifestado al respecto a un redactor de "Alfil":

—Haber enviado a Amancio a su casa no indica que le demos por descartado para jugar frente a Bélgica. Ha jugado aquí el factor psicológico. Amancio, que padece un pequeño tirón en los abductores, no se hallaba a gusto en la concentración porque no puede entrenar, mientras que el resto de sus compañeros sí lo hacen. Esto supone un handicap en la moral del jugador. Por eso lo hemos enviado a su casa, pero se reincorporará al resto de los seleccionados mañana, domingo, por la noche.

—¿Pirri entrenó hoy?

—Sí; ha entrenado esta mañana, pero suavemente. Le hemos dejado que entrene a su criterio mientras los demás seleccionados lo hacían en otra zona del campo de juego de la ciudad deportiva madridista. Pirri ha hecho gimnasia, algunas carreras, sin forzarse y ha estado peloteando con balón de goma.

—¿Cómo está Gárate, otro de los lesionados de la selección?

—Ha entrenado con los demás, formando parte del grupo en los ejercicios. Pero le hemos recomendado que no se esfuerce; que se dosifique. No obstante, se ha recuperado muchísimo, y casi se puede contar ya con él.

—El entrenamiento ha sido de menor duración ¿no es así?

—En cuanto al tiempo; pero no en cuanto a la intensidad. El entrenamiento ha sido intenso, pese a la lluvia. Han hecho ejercicios de precalentamiento con pelota de goma y de dominio de balón con pelota de cuero; luego carreras de velocidad, sin balón y nuevamente ejercicios con la pelota de cuero.

—¿Cuál es el resto del programa de preparación hasta el momento de enfrentarse a los belgas?

—Mañana, domingo, descanso total. Iremos a visitar el Valle de los Caídos y almorzaremos allí o en El Escorial. Por la noche habrá nuevo reposo de fuerzas y reconocimientos, una vez reincorporado Amancio. El lunes, entrenamiento normal... Espero que Amancio pueda entrenar, y el martes una sesión de entrenamiento muy suave, para descansar ya hasta la hora de jugar contra Bélgica.

—Doctor, Bélgica ha anunciado que su selección no llegará a Madrid hasta las dos de la tarde del próximo martes. ¿No le extraña que demoren tanto su viaje dejando solamente un día hasta el momento de jugar contra España?

—Sí; no deja de ser extraña esta demora. Normalmente, como hacen casi todos los equipos, debieran haber venido el domingo o el lunes, pero tal vez estiman que les basta con ese día de estancia aquí para descansar del viaje, que es corto desde Bruselas a Madrid, adaptarse al ambiente y jugar. Lo probable es que el mismo martes, por la tarde a última hora, hagan un entrenamiento en el mismo estadio Bernabéu, para entrar en contacto con la cancha y la iluminación artificial.

—¿No podría ser que están dando tiempo para una posible recuperación de Van Himst, lesionado y descartado casi con seguridad del equipo belga?

—Podría ser. Esa demora mueve a sospechar esa posibilidad, pero nuestras noticias son que Van Himst está descartado, aunque bien pudiera ocurrir que como nos sucede a nosotros con Amancio están apurando todas las posibilidades para que Van Himst, su mejor jugador, pueda salir frente a España.

HOY JUEGA EL EQUIPO "B" DE BELGICA EN LUXEMBURGO

Bruselas (Alfil). — Raymond Goethals, seleccionador nacional belga, ha decidido incluir a Peeters en el equipo belga "B" que se enfrentará mañana a Luxemburgo.

Peeters jugará un tiempo en el puesto de defensa central derecho. El seleccionador va a probarle para ver si le puede alinear en Madrid el día 11 frente a la selección española.

Del rendimiento de Peeters en Luxemburgo depende la decisión de Goethals.

Visite nuestra gran exposición de CHRISTMAS
Librería LUZ Y VIDA
LAIN CALVO, 38

Más de 6.000.000 de propietarios son nuestros mejores y más desinteresados propagandistas.

Mobylette
AV-88
49,9 cc

Sin matrícula ★ Sin carnet ★ Sin impuestos ★ Embrague y cambio automáticos

El ciclomotor sin complicaciones mecánicas y de larga duración.

VENTA Y SERVICIO: Calle Madrid, 13. — BURGOS.

LIONEL ROSE RETIENE EL TITULO MUNDIAL DE LOS GALLOS

El fallo del combate desencadenó una auténtica batalla campal, provocada por los seguidores del mejicano Castillo

Los Angeles (Alfil). — El boxeador australiano Lionel Rosel retiene su título de campeón mundial de los pesos gallos al vencer al aspirante Chucho Castillo, de Méjico, por puntos, en combate celebrado en esta ciudad.

Después del combate se organizó una verdadera batalla campal entre los espectadores seguidores de Castillo y la Policía, extendiéndose los incidentes incluso a las calles adyacentes al estadio donde se disputó el match.

Setenta miembros de la Policía tuvieron que hacer frente a los enojados seguidores del mejicano, que arrojaron botellas, vasos y todo tipo de proyectiles desde el forum del estadio sobre el ring y galerías inferiores.

Uno de los proyectiles lanzados contra la cabeza del campeón australiano, no logró alcanzarle al desviar éste su cabeza de la trayectoria del proyectil que sin embargo, fue a estrellarse contra el manager de Rosel, quien tuvo que ser asistido de contusiones y cortes en su pierna y mano derecha.

La Policía se vio obligada a formar barricadas con sillas a la entrada de los pasillos que conducían desde el ring hasta los vestuarios, para evitar que los irritados espectadores se lanzasen en persecución del campeón y sus auxiliares.

El parque de bomberos de la ciudad de Los Angeles tuvo también que hacer su aparición para apagar unos incendios dentro del centro deportivo provocados por los exaltados, que prendían fuego a papeles y cuantos otros materiales combustibles encontraban a su paso.

Aunque no fueron enviadas ambulancias al lugar de los hechos, catorce personas fueron asistidas en un hospital cercano de heridas leves, contusiones y cortes. La Policía practicó numerosas detenciones indicando que el número de heridos sería mayor, ya que, dado el carácter leve de las lesiones, muchos espectadores preferirían curarse en sus propias casas.

PARNASSUS, ABANDONA SU PROFESION DE PROMOTOR

Los Angeles (Alfil). — George Parnassus, organizador de combates de boxeo desde hace 40 años, ha decidido abandonar la promoción pugilística después de los incidentes que acaecieron tras el montaje de la pelea para el mundial de los gallos entre Lionel Rose y el mejicano Chucho Castillo.

—"Es triste llegar a este punto, pero nunca en 40 años, he sido decepcionado por el público, de esta manera. No volverá a ocurrir nunca más". Terminó Parnassus con lágrimas en los ojos.

CHRISTMAS
CHRISTMAS
CHRISTMAS
CHRISTMAS
Librería LUZ Y VIDA
LAIN CALVO, 38

Hoy, campeonato vizcaíno de caza con perro

Tendrá lugar en Los Ausines

Conforme tenemos anunciado, hoy se celebrará el primer campeonato provincial de caza con perro, de Vizcaya, como fase previa para seleccionar el representante de dicha Federación para el torneo nacional.

Dicho campeonato tendrá lugar en el término de Los Ausines.

Deseamos a los aficionados vizcaínos, inscritos para esta competición, buen tiempo y abundancia de piezas, con las que ejercitar y demostrar sus cualidades de buenos cazadores.

JUDO

Burgos-Palencia hoy en juveniles

Hoy, domingo a las once y media de la mañana, se celebrará el campeonato interclubs entre las selecciones de Palencia y Burgos, en categoría juvenil, tomando parte en este encuentro dos equipos compuestos por diez judokas cada uno.

Nuestro equipo se va a enfrentar en esta ocasión a un rival, que es totalmente nuevo y desconocido en nuestra lona del Gimnasio Escuela, como es el de Palencia, que sin duda será un conjunto fuerte y deseoso de alzarse con triunfos por ser ésta una de las primeras salidas que realiza desde su formación como equipo.

Nuestro "cinto negro" y profesor del Gimnasio Escuela, hará en el intermedio varias exhibiciones de judo, defensa personal y ataque.

La entrada, como es costumbre, será gratuita para todos los aficionados.

Toma posesión D. Luis Puig como presidente de la Federación de Ciclismo

Un total de 722 pruebas previstas para la próxima temporada

Ayer se reunió la asamblea plenaria del ciclismo español

Madrid (Alfil).— Bajo la presidencia del secretario nacional, Benito Castejón, se ha celebrado la asamblea plenaria de la Federación Española de Ciclismo, a la que han asistido el presidente saliente, don Manuel Serdán y el entrante, don Luis Puig Esteve.

Antes de comenzar los debates y de tratar sobre las seis ponencias presentadas, el secretario dio posesión oficial de su cargo de presidente al señor Puig. Habló en primer lugar el señor Serdán, quien hizo un balance de las actividades ciclistas de 1968, e inmediatamente el señor Castejón dio el nombramiento oficial. El señor Serdán hizo nuevamente uso de la palabra como despedida de su cargo y el secretario nacional le hizo saber que había sido nombrado presidente honorario de la Federación. Por último, en un emocionado discurso, Luis Puig recordó sus años dedicados al ciclismo en todas sus facetas.

Inmediatamente dieron comienzo las sesiones de trabajo, que duraron desde las nueve de la mañana a las nueve y media de la noche, para tratar de las seis ponencias presentadas.

Se trató del calendario español para 1969. Hasta el momento hay programadas totalmente en serio, 722 pruebas ciclistas de todas las categorías y se han decidido las regiones que organizarán los distintos campeonatos de España y que serán:

Ciclocrass: Guipúzcoa.

Montaña aficionados: Castilla.

Montaña profesionales: Vizcaya.

Carretera aficionados: Rioja.

Carretera aficionados primera especial: Guipúzcoa.

Carretera profesionales: Cantabria.

Por regiones aficionados: Balear.

Por regiones profesionales: Castilla.

Juveniles A: Navarra.

Juveniles B: Alava o Valladolid.

Veteranos: Valencia.

Pista, tanto profesionales como aficionados: Castilla.

Medio fondo: Sin adjudicar.

El estudio de la ponencia quinta llevó a la asamblea más de seis horas de intenso trabajo. Al final, se puede asegurar de forma definitiva, que la Federación cuenta con un nuevo reglamento, actualizado, modernizado, estudiado y programado en todas sus partes con arreglo al actual auge e importancia del ciclismo. En un primer anteproyecto, que fue enviado a todas las Federaciones, se realizaron una gran cantidad de enmiendas y ahora en esta asamblea se ha confeccionado un segundo anteproyecto que nuevamente se enviará a cada Federación provincial, para que se le den los últimos toques, aunque ciertamente el reglamento está en un noventa y ocho por ciento, realizado.

CHRISTMAS
CHRISTMAS
CHRISTMAS
CHRISTMAS
Librería LUZ Y VIDA
Lain Calvo, 38

REPARACION - CHAPA - PINTURA
Carrocerías VERGARA
Mateo Cerezo, 6 — Nicolás de Vergara, 1-2
BURGOS

VENDO
Coche SKODA, último modelo, económico, facilidades.
Angel Quintanilla
Calera, 10, 2.ª A
Teléfono 208906

Gran Vino Quinado El Coloso

el aperitivo de la familia

y es de BACARLES
Hijos de Ant. Barceló, S.A. - Málaga

M.E.C.D. 2017

TODA CLASE DE TRABAJOS DE CALIDAD
Revistas folletos acciones, impresos comerciales
Talleres Gráficos "Diario de Burgos"
Vitoria, 13 — Apartado 46 — Tfno. 202852

Diario de Burgos
FUNDADO EN 1891

UNA NECESIDAD PARA SUS OJOS
LENTES 70.70
IZAMIL
LAIN CALVO 28

FIGURA DE LA SEMANA

René Cassin

PREMIO NOBEL DE LA PAZ

Por B. F.

EL día 10 de este mes, en una ceremonia que se celebrará en Oslo, le será entregado el Premio Nobel de la Paz al profesor francés René Cassin, por el Rey Olaf de Noruega.

Precisamente, en tal fecha se cumple el XX Aniversario de la Declaración Universal de los Derechos del Hombre.

La Comisión del Premio Nobel de la Paz, compuesta por cinco miembros del Parlamento noruego, concedió el Premio Nobel de la Paz a René Cassin, a causa de sus trabajos como vicepresidente de la Comisión de la ONU que, en 1948, publicó la declaración de los derechos del hombre, y porque durante los últimos veinte años no ha cesado de trabajar a favor del respeto de los derechos del hombre, en el plano mundial y en el plano europeo.

Nacido en Octubre de 1887, René Cassin es todavía, a los 81 años, la imagen misma del jurista clásico. Después de brillantes estudios superiores en Aix y luego en París, ingresó en el Colegio de Abogados de París. En 1914 fue movilizado, resultó gravemente herido y declarado inútil para el servicio. En 1920 ganó el profesorado de Derecho, y a partir de ese momento es cuando se determina su carrera: durante nueve años fue profesor en Lille; más tarde en París, en la Academia de Derecho Internacional de La Haya y en el Instituto Universitario de Altos Estudios Internacionales de Ginebra.

A partir de 1924 representó a Francia en la Asamblea de la Sociedad de Naciones, y fue encargado de otras diversas misiones oficiales, especialmente en los trabajos de la Alianza Israelita Universal.

El 23 de Junio de 1940 fue uno de los primeros civiles franceses que partieron para adherirse a la Francia Libre. Fue sucesivamente secretario permanente del Consejo de Defensa del Imperio, después Comisario de Justicia y de Educación Nacional hasta 1949. Dirigió prácticamente las negociaciones que terminaron con el acuerdo de Agosto de 1940, por el que Gran Bretaña prometía "la restauración integral de la independencia y de la grandeza de Francia".

En 1944 fue, como era natural, vicepresidente de esa alta asamblea consultiva que constituye el Consejo de Estado: en realidad, la presidió (puesto que el presidente de honor es el ministro de Justicia) hasta 1960, y últimamente abandonó este cargo para entrar en el Consejo Constitucional.

Paralelamente ocupó diversos cargos del servicio público; presidió el Tribunal Superior de Arbitraje y el Consejo de Administración de la Escuela Nacional de Administración. En 1965, hasta Junio de 1966, presidió el Tribunal Europeo de los Derechos del Hombre, del que es aún juez. Es uno de los fundadores de la UNESCO y también miembro de la Asociación de Amigos de la Universidad de París y del Instituto de Relaciones Internacionales.

Es miembro del Instituto de Francia, y en 1962 presidió la Academia de Ciencias Morales y Políticas.

NUESTROS COLABORADORES

SALON DE HUMORISTAS

Por Carlos DELGADO OLIVARES

CASI un centenar de obras, en el Salón de Humoristas. ¡Que Dios se lo pague! ¡Que Dios les pague su lucha diaria, su diario afán para conseguir que el hombre sonría, entre procupación y preocupación! Y su gallardía. Que hay que ser muy valiente, en una tierra tan trágica como la nuestra, pero que muy valiente para, cuando le preguntan uno a qué se dedica, contestar en vez de a la contabilidad, a la medicina, a la construcción —a cualquier tarea catalogada por nuestros mayores como sería—, contestar, decía: al humor. Una gran gallardía.

—Entonces —seguirá preguntando el que pregunte— ¿usted es uno de esos que toman la vida a broma?

Y no: los humoristas toman la vida pero que muy en serio: Precisamente por eso, por tomársela muy en serio, es por lo que han echado sobre sus hombros la pesada tarea de alegrar los días de las gentes. La amarga tarea. Lo que pasa es que muchos creen que la seriedad es cosa de caras largas y de palabras difíciles. O por lo menos de no sonreir nunca. Porque unen términos tan dispares como «asunto transcendente» y «gesto triste». Tremendo error, ya que asuntos importantísimos pueden ser tratados con la sonrisa en los labios y, al revés, con gesto triste pueden decirse muchas, pero que muchas estupideces...

Estaba hablando de unos humoristas concretamente: de los dibujantes de humor. La palabra no puede ser colgada en un salón. Al menos no es costumbre. Y, ahora que lo digo, me doy cuenta de que se trata de una costumbre que podía modificarse. Sí, no estaría mal un salón total de humoristas. Claro que la gente tardaría mucho en su visita, si tuviese que ver dibujos, escuchar cintas magnetofónicas y leer recortes... Bien está, pues, de momento, la cosa como está...

Decía —cuando se me ocurrió lo del salón total— que con gesto triste pueden soltarse muchas estupideces... Lo que pasa es que, ante un oyente que se quede en la cáscara de las cosas, el aire severo parece ser la garantía de que va a escuchar algo importante. Y, en cambio, el aire jocoso parece indicarlo que van a contarle algo intranscendente. Es el viejo peligro de fiarse, sin más, de las apariencias. Por eso, bueno es a la hora de juzgar a las gentes, esperar a los hechos. En esto como en todo. Que a lo mejor quien se levanta a hablar, tras lograr que se haga un total silencio y tras adoptar la más impresionante de las actitudes, no consigue sino llenarnos de tedio... No porque no lleguemos a su altura, sino porque no existe la tal altura... Mientras quien, burla burlando, nos echa un brazo sobre los hombros, acaba muchas veces por decirnos algo verdaderamente importante...

Ya sé, ya, que los humoristas —volvamos a ceñirnos al caso de los dibujantes de humor— no nos echan el brazo sobre los hombres... Bueno, sí que nos lo echan. Porque son nuestros amigos y eso es propio de amigos. Nuestros beneméritos amigos, que, según decía al principio, luchan diariamente para conseguir algo tan hermoso como que el hombre sonría... Trabajan, sufren, para lograr la sonrisa de los demás... Desde luego —a todos, a los del lápiz, a los de la máquina de escribir, a los del micrófono— ¡que Dios se lo pague!

Carta de MADRID

Por «TACHIN»

Llueve incesantemente

Congreso nacional de Inquilinos

MADRID.- *La plaza de toretes llamada nada menos que Monumental, y también, más moderna y castizamente, de Las Ventas, está siendo remozada. Sustitución y consolidación de algunos tendidos, ampliación del palcadero destinado al amo de la plaza, que es la Diputación provincial, mejora de la enfermería, y, muy especialmente, sustitución de la arena del ruedo, cuyas supuestas malas condiciones alejan de Madrid a algunos diestros, que ahora no presentan esa disculpa para no venir, ya que se yroyecta cubrir el ruedo con arena sevillana, a la que suponemos no harán asquitos. Las viejas gradas de madera serán ahora metálicas, en evitación de incendios, y el aforo aumentará en unas doscientas localidades. Se proyecta para fines de la próxima temporada la instalación de un restaurante o cafetería, que tan de menos echan los aficionados. ¿Y los precios. Livinio?*

INQUILINOS

Hoy se inicia el III Congreso de inquilinos de España. Los asociados son medio millón en todo el territorio nacional y trescientos mil en Madrid. Los problemas, muchos más: las Leyes del suelo y de arrendamientos, las declaraciones de ruina, las obligaciones de los propietarios en cuanto a mejoras y arreglos sin esperar la ansiada ruina. El primer Congreso se celebró hace cinco años.

BUZONES

Pese a todo —y vaya un todo— siguen los incendios de buzones. Esta madrugada ardió uno en la glorieta de la las Pirámides y cuando llegaron los bomberos se había quemado ya parte de la correspondencia. En la glorieta de Luca de Tena se inició otro incendio "buzonil", pero el procedimiento empleado esta vez por el pirómano falló y no se quemó ni una madrugadora felicitación de Pascuas. Ya advirtio el primer pirómano que, pese a su detención, seguirían los incendios de buzones. Así ha sido y está siendo. Por lo visto, la piromanía es contagiosa.

VELA

La vela necesita más ayuda, ha dicho Gil Alfaro, presidente de la Federación Española de Vela. En la Olimpiada de Méjico España ha estado muy por debajo de sus posibilidades y en la próxima Olimpiada, en Kiel, es de esperar que se mejoren los lamentables puestos logrados en Acapulco. También ha dicho que conseguir ahora una medalla le parece casi imposible, pues "hay que contar con los otros países que hacen de este deporte una profesión aunque sus representantes se presten como aficionados". Y cuenta como ejemplo, que en la clase "star" ganó en Acapulco la medalla de oro un fabricante norteamericano de estas embarcaciones. Esa gente "no cobra por regatear, pero vive de la vela".

NOTICIAS BREVES

Ha fallecido el escultor Irurozqui.

—A veinte estudiantes se les ha prohibido el acceso al recinto universitario.

—Llueve incesantemente.

EL PULSITO NACIONAL

MALAS COSTUMBRES

Por EVARISTO ACEVEDO

veces, pequeñas causas pueden producir grandes efectos. Y estos días en que tanto se habla de la obligación de los ciudadanos de no defraudar al Fisco, ya que dejar de pagar las contribuciones constituye una forma indirecta de robar a la nación, conviene meditar en una costumbre extendidísima que tal vez contribuya a que algunos celtíberos esquiven sus deberes financieros para con el país que les vio nacer.

—★★—

Pude comprobarlo tras visitar las "Cuevas de Pancracio". Constituyen un establecimiento "typical spanis" donde la clientela, cómodamente sentada, se dedica a beber, mientras contempla un tabladillo donde bailan y cantan diversos gitanos y gitanas, con los correspondientes rasgueos de guitarra. Como su nombre indica, estas cuevas están bajo tierra y las visité para documentarme. Quiero escribir un relato de ciencia-ficción, situado en el año 2.050, cuyo protagonista es un inquieto hombre de negocios que instala una cadena de cuevas de este tipo a lo largo del territorio de los Estados Unidos. Las bautiza con el nombre de "Refugios antiatómicos folklóricos" y su finalidad es permitir que los yanquis puedan refugiarse en ellas en caso de lluvia radiactiva y pasar una semanita sin miedo a las radiaciones, al tiempo que contemplan un espectáculo típico español.

—★★—

Terminadas mis investigaciones, pedí la nota. Una nota bastante elevada, que pagué sin rechistar. El camarero, muy atento, me dio un cenicero de loza, idéntico a los que figuraban en las mesas. "Es un obsequio de la casa, señor", dijo. Lo cogí y pude observar que tenía esta inscripción: "Robado en las "Cuevas de Pancracio". Naturalmente, protesté: "Pero... ¡si yo no he robado nada!" Respetuoso y mientras me ayudaba a ponerme la gabardina, el camarero sonrió: "Se nota que el señor no está acostumbrado a frecuentar los sitios típicos y caros del país. En todos ellos suelen regalar pequeños obsequios con parecidas inscripciones".

—★★—

Tuve que cargar con el cenicero. Ahora lo tengo colocado sobre mi mesa de despacho. Confieso que durante varias semanas perdí mi antigua tranquilidad de conciencia y, cada vez que llamaban a la puerta de mi domicilio, un sudor frío me invadía. "¿Será la policía? —pensaba—. ¿Vendrán a hacerme un registro para aplicarme el Código Penal por poseer un cenicero con la descarada inscripci5n de "Robado"?" Ya deseché esos temores, claro. A todo se acostumbra uno. Además, en domicilios de importantísimos y honorables amigos he visto muchos de esos pequeños obsequios donde se lee: "Hurtado en...", "Mangado en...", "Choriceado en...".

—★★—

La costumbre de obsequiar con unos ceniceros, unos jarritos o unos platines donde se califica le "ladrón" al cliente, me parece poco edificante. ¿No estaremos acostumbrando a las poblaciones civiles a saltarse la ley a la torera? Empieza uno teniendo en casa un objeto donde se lee "Robado" y más tarde puede terminar buscando toda clase de trucos para no pagar las contribuciones al Estado. Y, así, no vamos a ninguna parte.

VERDES

PRESAGIO PARA EL AÑO 2000

Nueva York (Efe).—En el año 2000, los salarios serán de 21.000 dólares al año, gracias al creciente uso de computadores y los problemas alimenticios del Mundo quedarán resueltos gracias al desarrollo tecnológico y económico.

Pero..., la sociedad se verá dividida por el rencor, por parte de aquellos núcleos de la sociedad que pensarán que un sistema tan eficiente frustra la tendencia natural en el ser humano hacia lo espontáneo y creativo.

NADIE QUISO LA TORTUGA

Avilés (Cifra).— Una tortuga de 304 kilos de peso quedó aprisionada entre los aparejos del barco pesquero "Méndez Cueto", de la matrícula de San Juan de la Vega, cuando se dedicaba a la pesca de peces espada. La tortuga, viva, fue traída al puerto de Avilés y puesta a subasta en la lonja de pescadores. Como no apareció ningún comprador, los tripulantes de la embarcación "Méndez Cueto". decidieron devolverla al mar.

Esta misma embarcación trajo 2.496 kilos de peces espada que se pagaron a 30 pesetas kilo.

De estos peces espada se subastaron esta noche en la lonja de Avilés más de tres toneladas y media y esta misma noche, dos toneladas por carretera para ser vendidas en Milán (Italia). donde el pez espada es muy codiciado.

"Más vale tarde que nunca" es la idea que todos debemos inculcar en los adultos que creen que ya no están en edad para aprender a leer y a escribir.

Dibujos con siete errores

Estos dos dibujos son aparentemente iguales. Siete diferencias les separan. Si es usted buen observador debe descubrirlas antes de cinco minutos.

(La solución mañana)

Pasando el rato

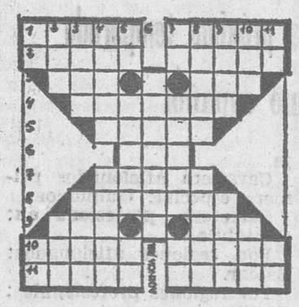

HORIZONTALES. — 1.—Acerca una cosa a un lugar. Mueve violentamente. 2. — Cuerpos esféricos. Mamífero roedor que pasa el invierno adormecido. 3.— Símbolo de la paciencia. Adverbio de cantidad. 4. — Mayoral de los pastores 5. — Natural de una región asiática. 6. — Apócope. 7. — Espuertas. 8. — De color de rosa (pl). 9. — Voz marinera. Fluido aeriforme. 10. Pasta detersoria compuesta de un alcalí y aceite. Resina traslucida encarnada (pl.). 11. — Combinación de hierro y carbono. Relativo a los huesos.

VERTICALES. — 1. — Preposición insep. Trompeta china. 2. Arbusto de jardín. Onomatopeya del reloj. 3. — Aroma. Se adueña de lo ajeno. 4. — Perfecto. Sueño morboso. 5. — Naipe Fundamentos Negación. 6.— Afeitarán 7 — Contracción. Regalad graciosamente. Artículo. 8. — Lloren. Cuerdas gruesas. 9. — Nación asiática. Extraigo. 10. — Síntoma de catarro. Sacerdote guerrillero y ayudante de Palafox. 11. — Prep. insep. Voz arriera.

SOLUCIONES:

Al jeroglífico:

HORIZONTALES. — 1. — Ver 2. — Venas. 3. — Vagazos. 4. — Ve. Ana. Oc. 5. — Mano. Olot. 6. — Aneto. Evito. 7. — Loro. Amar. 8. — ¡So! Aro. As. 9. — Supuren. 10. — Ricen. 11. —Son. Oren. 8. — So. Ova. En. 9. — Solimán. 10. — Cotas. 11. —Tor.

VERTICALES. — 1. — Mal. 2 .— Vanos. 3. — Veneros 4. — Va. Oto. Ur. 5. — Vega. Apis. 6 .— Enano. Truco. 7. — Raza.

Al crucigrama:

La pasé sin tomar nada.

A los 7 errores:

1. — Bolsillo del chaleco. 2.— Arruga del abrigo. 3. — Puerta. 4. — Arboleda. 5. — Barba del señor. 6. — Boca de la señora. 7. — Pelo del señor.

VELOCIDAD

A veces nos cuentan algunas peripecias de la vida que merecen la pena darlas a conocer. Como ésta:

Después de un rato de persecución el guardia de tráfico dio alcance a un coche que llevaba excesiva velocidad, conducido por una señorita.

—Quiero que me de una excusa como no la haya oído nunca —notificó el agente.

—Pues mire usted —contestó la joven—, tengo que actuar en un espectáculo que no admite retraso.

—Bien. Cuando extienda la notificación le agradeceré algunos detalles del espectáculo ese para mi información.

—En ese caso apunte usted: escenario, Hospital de Maternidad. Espectáculo: operación cesárea. Protagonista, doctor Bisturí.

El guardia devolvió el cuaderno al bolsillo, subió a la moto y durante el recorrido marchó a toda velocidad, precediendo al coche de la joven conductora.

—¿Cuándo crearán el «día» que no sea «día» de nada?

Es romántico y por las noches se...

HOMBRES-BOLIDOS

por F. CASCAJO

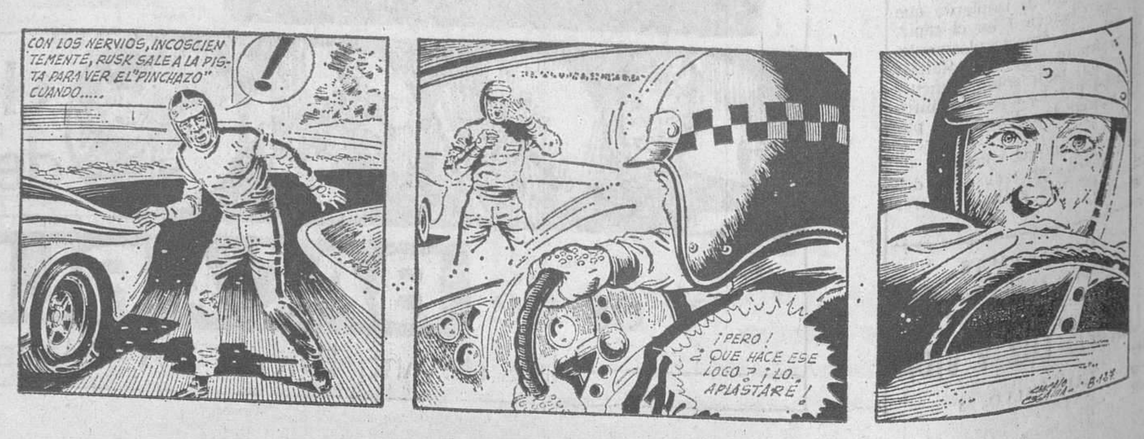

Diario de Burgos
Tirada controlada por
OJD
VERIFICACIÓN DIFUSIÓN · PUBLICIDAD

M.E.C.D. 2017