DIRECTOR:
Esteban Sáez Alvarado

EMPRESA EDITORA:
«Diario de Burgos, S. A.»

Diario de Burgos

FUNDADO EN 1891

MIERCOLES, 8 DE MAYO DE 1968

AÑO LXXVIII. — N.º 23.798

EJEMPLAR: TRES PESETAS

REDACCION, ADMINISTRACION Y TALLERES: VITORIA, 13. = APARTADO 46. = TELEFONOS: REDACCION, 201280 — ADMINISTRACION, 207148 = Dep. legal: Bu-5-1958

INGLATERRA PROTESTARA POR EL CIERRE DEL PASO FRONTERIZO DE GIBRALTAR

En los Comunes, Douglas Home censura a la ONU y se muestra como imperialista cien por cien

Los abogados gibraltareños, hermanos Triay, dicen que la Plaza puede traer el entendimiento entre Gran Bretaña y España

Londres (Efe). — Al clausurar el debate extraordinario sobre Gibraltar celebrado esta tarde en los Comunes, el secretario del Conmonwealth Office, George Thompson, dijo que todas las sugerencias hechas serían cuidadosamente examinadas de acuerdo con los gibraltareños actualmente en Londres.

Thampson se refirió al sentido de claustrofobia que padecen los habitantes de Gibraltar, al hallarse encerrados en tan reducido territorio y calificó de sicológico su problema.

"El Gobierno británico piensa que tanto Rhodesia como Gibraltar son cuestiones de principio en las cuales tienen la obligación moral de estar con los pueblos de ambos territorios", dijo:

Thompson añadió que el secretario del Foreign Office, Michael Stewart, se dispone a presentar una protesta oficial por el cierre de la frontera para lo que ha convocado mañana al embajador de España en Londres.

El debate de esta tarde duró tres horas de ruegos y preguntas y se produjo a continuación del espacio dedicado por el primer ministro Harold Wilson a contestar a los diputados.

Un poco antes de las tres de la tarde, Wilson se retiró de la Cámara, lo mismo que la mayoría de los diputados, quedando sólo unos cuarenta para el mencionado debate en torno a Gibraltar.

Hicieron uso de la palabra cuatro diputados conservadores, John Tilney, Sir Fredick Bennet, Sir Arthur Harvey y Sir Douglas Home, ex-primer ministro y portavoz para Asuntos Exteriores del Gobierno conservador.

También intervinieron en el debate los diputados laboristas, Sir Dingley Foot y George Jeger.

Después de criticar al Comité de los 24 por su resolución sobre Gibraltar, Douglas Home advirtió que este verano podría haber otra votación de la ONU, fijando una fecha para la retirada de Gran Bretaña de Gibraltar.

(Pasa a quinta página)

SEDE DE LAS NEGOCIACIONES

París. — Vista del edificio del Centro Internacional de Conferencias, en la Avenida Kleber, donde probablemente se celebrarán las reuniones iniciales entre los delegados norteamericanos y norvietnamitas. — (Telefoto UPI-CIFRA)

Mañana serán reanudadas las sesiones de la Conferencia Constitucional de Guinea

Ultima reunión de la Junta de presidentes de Comisiones ante el II Plan de Desarrollo

Madrid (Cifra). — «En la decisión tomada de declarar reservados los documentos de trabajo de la Conferencia Constitucional de Guinea, no veo más que el afán de proteger el buen desarrollo de los trabajos preparatorios», ha dicho hoy a un redactor de «Cifra» el presidente del Consejo de Gobierno de la Guinea Ecuatorial, don Bonifacio Ondo.

«Nosotros, los miembros de la delegación guineana en la Conferencia Constitucional —agrega— fuimos los que pedimos el pasado día 30 un aplazamiento de siete días, para ir estudiando a fondo las enmiendas que debíamos presentar de los puntos preparados por los técnicos guineanos y españoles en relación con la futura Constitución que ha de regir en nuestro país».

Señaló también don Bonifacio Ondo a la agencia «Cifra», «que los técnicos guineanos trabajan intensamente para tener a punto sus estudios en la fecha prevista para la nueva reunión.

«Esperamos con toda confianza —dijo el señor Ondo— que el éxito acompañe al estudio y dar así un gran avance en dirección a la independencia de nuestro país».

Reafirmó don Bonifacio Ondo su criterio de que «la medida de silencio, que no quiere decir secreto para el futuro, redundará en benefico de los trabajos que llevan ahora a cabo los miembros de la delegación guineana».

La Conferencia Constitucional de Guinea reanudará sus sesiones de trabajo el próximo jueves, día 9 del actual, a las seis de la tarde, y el resultado de las mismas será sometido directamente a la votación del pueblo guineano.

PLAN DE DESARROLLO

Madrid (Cifra). — Bajo la presidencia del ministro y comisario del Plan de Desarrollo, don Laureano López Rodó, y se ha reunido la Junta de presidentes de las Comisiones del Plan de Desarrollo.

Esta reunión tenía especial interés por ser la última de las que celebra la Junta antes de que el anteproyecto del segundo Plan sea sometido al preceptivo dictamen del Consejo de Economía Nacional.

Se trató, asimismo, de la memoria sobre la ejecución del primer Plan durante el año 1967 que será elevada al Gobierno para su remisión a las Cortes antes de finalizar el primer semestre del año en curso.

Un astronauta americano salva su vida milagrosamente

Se arrojó en paracaídas segundos antes de que un vehículo experimental del programa lunar se estrellase en tierra

Houston (Efe-Reuter). — El astronauta americano Neil Amstrong saltó ayer en paracaídas, salvando la vida, segundos antes de que un vehículo experimental del programa lunar se estrellará en el suelo.

En Marzo de 1966, Amstrong llevó al "Géminis 8" a un descenso de urgencia después de que uno de los cohetes impulsores fallara.

El vehículo lunar, destinado a preparar a los astronautas norteamericanos para el descenso en la Luna se destrozó e incendió en la base aérea de Ellinngton poco después de saltar Amstrang.

La nave, de una sola plaza, valorada en dos millones y medio de dólares, había sido diseñada para efectuar descensos simulados en la Luna, como los que deberán realizar los astronautas del programa "Apolo" hacia 1970.

"COSMOS 220"

Moscú (Efe-UPI). — La Unión Soviética ha lanzado hoy el "Cosmos-220", el último de su serie de satélites orbitales de investigación, no tripulados, según ha anunciado la agencia "Tass".

Inicialmente, el "Cosmos" da una vuelta a su órbita en 99-2 minutos. La distancia máxima de la superficie terrestre a que llega es de 755,2 kilómetros y la mínima de 665,5. La inclinación de la órbita es de setenta y cuatro grados.

LA LINEA DE LA CONCEPCION, HOY

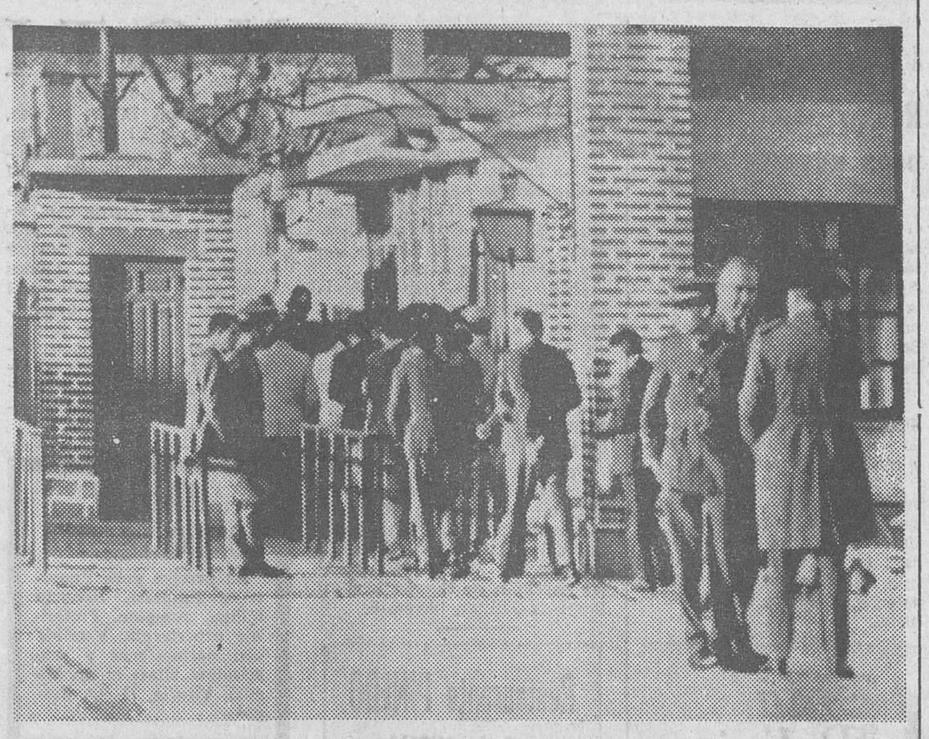

La Línea de la Concepción. — España ha cerrado el Puesto de Policía y Control de La Línea de la Concepción. En la foto, obreros españoles entran en Gibraltar, para su diario trabajo (Telefoto CIFRA)

TERCER TRASPLANTE DE CORAZON (EN CUATRO DIAS) EN EL HOSPITAL DE SAN LUCAS DE HOUSTON (TEJAS)

Un cardiólogo ruso ha escrito a Blaiberg pidiéndole autógrafos

Visita del Dr. Barnard al primer inglés con un corazón injertado

Houston, Tejas (Efe-Reuter).—Los cirujanos del hospital de San Lucas, de esta ciudad, han realizado hoy su tercera operación de trasplante de corazón humano, en el espacio de cuatro días.

Con ésta son doce las operaciones de trasplante de corazón realizadas en todo el Mundo.

El paciente ha sido John M. Stuckwish, de 62 años de edad, administrador del Hospital «Bewster Memorial», de Alpine (Tejas).

En su pecho ha sido colocado el corazón de Clarence Niks, de 32 años de edad, fallecido hoy a consecuencia de los golpes recibidos el pasado 23 de Abril por un grupo de ocho marinos, en Houston.

Se desconoce, hasta el momento, el resultado de la operación.

MEJORIA DE LOS PRIMEROS PACIENTES

Nueva York (Efe).—Notable mejoría han experimentado durante las últimas horas el contable Everett Claire Thomas y el publicista James Bordon Cobb, los sobrevivientes de operaciones de trasplante de corazón que se encuentran en el hospital de San Lucas, en Houston (Tejas).

El doctor Denton Cooley, que dirigió el equipo de cirujanos que efectuó ambas operaciones

(Pasa a quinta página)

Ha sido detenido el autor del atentado contra Bumedian

Se trata de un ex-comandante

París (Ere). — El autor principal del atentado contra Bumedian fue detenido el día 1.º de Mayo. Se trata del ex-comandante Amermellech, en fuga desde la rebelión del coronel Zbiri, conspiración en la que también participó, dice hoy una información procedente de Argel y difundida en París.

MCKINNEY CONFIRMADO EMBAJADOR EN ESPAÑA

Washington (Efe-UPI). — El Comité de Relaciones Exteriores del Senado ha confirmado el nombramiento de George W. Ball, como embajador en las Naciones Unidas.

El Comité también ha confirmado los nombramientos de G. Mennen Williams, como embajador de Filipinas, y Frank E. McKinney como embajador de España.

Llega a París una delegación norvietnamita

Miles de personas, presas del pánico, huyen de Saigón en medio de un duro combate

París (Efe).—Ha llegado a la capital francesa el primer grupo de la delegación de Vietnam del Norte que, a partir del próximo día 10, debe entablar conversaciones con los norteamericanos. Se ha instalado en el hotel «Lutetia».

De otra parte se informa que una delegación survietnamita, compuesta por diez diplomáticos, participará en la conferencia de París, según declaró esta mañana el embajador de Saigón en Estados Unidos, Bui Diem, que ha hecho una escala en el aeropuerto parisino de Orly. Los survietnamitas asistirán en calidad de observadores

LOS AMERICANOS PREPARADOS PARA NEGOCIAR

Washington (Efe).—Estamos preparados para comenzar las conversaciones el día 10 del corriente, en París, declaró hoy el portavoz de la Secretaría de Estado, Robert McClasky.

LOS COMUNISTAS BOMBARDEAN EL CENTRO DE SAIGON

Saigón (Efe-UPI).—Las fuerzas aliadas han infligido fuertes pérdidas a los guerrilleros del Vietcong en toda la zona de Saigón, aunque los comunistas continúan ofreciendo gran resistencia y bombardean con morteros y cohetes el centro de la capital y la base aérea de Tan Son Nhut.

El Vietcong prosigue su ofensiva por tercer día consecutivo y los jefes militares norteamericanos están seguros de controlar en breve la situación. Un portavoz norteamericano ha manifestado que 48 guerrilleros del Vietcong han sido muertos en la región de Saigón, ayer, lunes, haciendo elevar el número de muertos enemigos a más de 600 desde que comenzó la lucha, el pasado domingo.

Los comunistas han bombardeado con morteros y cohetes el centro de la ciudad y la base aérea durante la pasada noche, registrándose algunos ataques esporádicos esta mañana.

Han sido alcanzados el cuartel general de la policía sudvietnamita, en la calle Vo Thanh —vía que va desde el centro de la capital al barrio

(Pasa a quinta página)

DONANTE DE CORAZON

Houston. — El donante del segundo trasplante de corazón de Houston en tres días. William Joseph Brannon, de 15 años. El muchacho murió por las heridas ocasionadas por un choque entre su motocicleta con un coche. Al mismo tiempo que su corazón era trasplantado al cuerpo de James Bordon Cobo, de 48 años, su riñón lo era al cuerpo de William Kaiser, de 41. — (Telefoto UPI-CIFRA)

SE ESTUDIA UN PLAN DE COOPERACION INDUSTRIAL ENTRE FRANCIA Y ESPAÑA

Están muy adelantadas las conversaciones para concesión de un importante crédito de España a Brasil

Washington (Efe). — Asuntos fiscales, comerciales y de balanza de pagos serán temas de la reunión que comienza mañana entre delegados de España y funcionarios norteamericanos, declaró hoy Robert Mccloskey, portavoz de la Secretaría de Estado norteamericana.

Mccloskey añadió que el grupo norteamericano estará presidido por el subsecretario de Estado, Nicholas de B. Katzenbacha.

Las conversaciones norteamericano-españolas terminarán el jueves, esperando que al concluir las mismas se emita un comunicado conjunto.

REUNION HISPANO-FRANCESA

París (Efe).—En presencia de los representantes de los Ministerios de Asuntos Exteriores francés y español, se han reunido el 6 de Mayo, aquí, delegaciones de los Ministerios de Industria de los dos países.

Se ha procedido a un intercambio de impresiones sobre el conjunto de los problemas que interesan a las industrias españolas y francesas con objeto de definir las orientaciones de un plan de cooperación lo más extenso posible.

De esta forma ha quedado constituído el Comité de cooperación industrial propuesto y acordado por los respectivos ministros de Industria.

NEGOCIACIONES HISPANO-BRASILEÑAS

Río de Janeiro (Efe).—España está dispuesta a abrir líneas de crédito a industriales del Estado de Guanabara, por valor de 20 millones de dólares, para la adquisición de equipos industriales eespañoles.

En ese sentido, están muy adelantadas las conversaciones entre la Compañía de Progreso del Estado de Guanabara y grupos financieros españoles.

En un sondeo efectuado entre los industriales de Guanabara éstos se han mostrado muy interesados en la importación de maquinaria gráfica y textil, así como equipos agrícolas.

LOPEZ BRAVO, EN ORAN

Argel (Efe). — "Estudiaremos en detalle, en el curso de nuestras conversaciones con los responsables argelinos, la posibilidad del suministro por parte de Argelia a España de petróleo bruto y amoniaco", ha declarado en Orán, el ministro español de industria, don Gregorio López Bravo.

INAUGURACION DE UN CONGRESO

Buenos Aires (Efe). — Quedó inaugurado ayer en el recinto y dependencias de la Cámara de Diputados, el Congreso para el desarrollo cultural, científico y económico de Iberoamérica, convocado por el Instituto de Cultura Hispánica de Madrid y por el Instituto Argentino de Cultura Hispánica.

Concurrieron delegaciones de la Argentina, España, Bolivia, Brasil, Colombia, Costa Rica, Chile, Ecuador, El Salvador, Guatemala, Honduras, Méjico, Nicaragua, Panamá, Paraguay, Perú, Uruguay, Venezuela y en calidad de invitado técnico, Hans Albert Stegar, catedrático de la Universidad de Munster (Alemania).

REAPERTURA DE LA UNIVERSIDAD

Madrid. — Se han reanudado las clases en la Universidad de Madrid. En la fotografía, un aspecto en la primera jornada. — (Foto CIFRA)

A mediados de Junio probable puesta en servicio del F. C. Madrid - Burgos

Según nuestras noticias, a mediados de Junio se iniciará, probablemente, la puesta en servicio, bien a título de ensayo o con carácter definitivo, del ferrocarril Madrid - Burgos, sin perjuicio de la solemne inauguración oficial que realizarán con su presencia las más altas jerarquías de la Nación.

De los municipios y comarcas por donde discurre el "directo" llegan a nuestra Redacción noticias que subrayan el clima de general contento y entusiasmo que ha despertado el fin de las obras de construcción y verificación de esta importantísima vía férrea, concluída en tiempo récord gracias a la política del Gobierno y a la eficaz gestión del actual titular del Ministerio de Obras Públicas, señor Silva Muñoz.

La mayor parte de las estaciones de la nueva línea ya están servidas por personal de RENFE y dispuestos sus hombres a efectuar preparativos del inminente ensayo de circulación abierta al público.

El ferrocarril Madrid - Burgos, construído con arreglo a las técnicas más modernas, funcionará mediante el sistema C-T-C, de mando a distancia centralizado.

M.E.C.D. 2017

Postal

OFENSIVA CARTELISTICA

LA ofensiva cartelística cobra virulencia en Burgos de manera intermitente. Y a rachas. Ahora acabamos de atravesar un ciclo de intenso «rebozamiento» de fachadas con llamamientos y propaganda del más diverso carácter.

Tras breves pausas de inactividad relativa, arrecia coincidiendo con acontecimientos que van desde el estreno de una película sonada a la celebración del «Día» de tal o de cual. Y es de ver, en la noche, a los «cartelistas» con sus rollos de papel bajo el brazo, sus botes de engrudo y su brocha lista, cubriendo materialmente los muros de «affiches», sin contemplaciones de ninguna clase.

Edificios públicos, privados y hasta monumentos se ven rebozados de propaganda. El aspecto de la ciudad, de sus lugares céntricos —los empapeladores trabajan mucho, pero andan poco— a la mañana siguiente, es de pena.

Este furor empapelador tiene también su segunda parte, que vamos a citar. En ésta ya participan con carácter de destacados protagonistas los propietarios de los inmuebles que, airados, arrancan los carteles, cuyos jirones se amontonan en las aceras, poniendo una nota «de color» nada acorde con eso de «mantenga limpia la ciudad». En otras partes, nadie se molesta por limpiar muros y tapias...

Hubo un momento en que parecía que iba a ponerse término o coto, en forma ordenadora y reguladora, a tan poco grata situación. Procedióse al «aseo» de paredes y hasta vimos en alguna parte surgir el viejo aviso de «Prohibido fijar carteles bajo multa. Responsable, la casa anunciadora»... Todo ilusión.

Contra el «cartelismo» inconsiderado y avasallador nadie actúa. La idea de reservar puntos «ad hoc» para esta incesante propaganda callejera no encuentra adeptos.

Quizá se estime como un detalle de poca importancia. Pero la tiene, es indudable. El ornato de la ciudad padece a través de esa arrolladora e indiscriminada forma de adherir carteles. Y resulta evidente que unas medidas ordenadoras aplicadas al respecto serían oportunas, convenientes y beneficiosas para contribuir al mejor aseo general de la ciudad, en su aspecto puramente externo.

BURGENSE

DE LOS CENTROS OFICIALES

INSTITUTO NACIONAL DE PREVISION

De interés para los huérfanos de fallecidos en accidentes del trabajo e hijos de pensionistas por incapacidad permanente total y absoluta derivada de accidentes del trabajo. — El "Boletín Oficial del Estado" número 93 de 17-4-68 publica Resolución de la Dirección general de Enseñanza Primaria por la que se convoca la concesión de ayudas para educación de niños adolescentes y jóvenes que por sus deficiencias o inadaptaciones no puedan o no deban asistir a Centros de Educación ordinaria.

Asimismo, el "Boletín Oficial del Estado" número 84 de 6-4-68 inserta Resoluciones de la Dirección general de Promoción Social por la que se convocan 8.274 plazas de alumnos becarios y 550 plazas de alumnas becarias para distintas Universidades laborales.

A todos aquellos que pudiera interesar efectuar solicitud de tales beneficios se les informará en la Delegación provincial del Instituto Nacional de Previsión de esta capital (calle Vitoria número 16, segunda planta - Servicio de Accidentes del Trabajo) significando que el plazo para presentarlas finaliza el día 15 del presente mes.

SECCION FEMENINA

CURSO DE EDUCACION FISICA, ENSEÑANZA DE HOGAR Y FORMACION POLITICA. — Para todas las alumnas libres de bachiller que deseen preparar las asignaturas de Educación Física, Enseñanzas de Hogar y Formación Política, se les recuerda que ha comenzado el curso que organiza Sección Femenina a este fin.

Para más información, Delegación local, calle Aranda de Duero, número 6, segundo.

SINDICATO PROVINCIAL DE TRANSPORTES Y COMUNICACIONES

PLAZAS EN LA RESIDENCIA DE VERANO DE PINAR DEL GRAO. — Se pone en conocimiento de todos los productores encuadrados en este Sindicato, que el Patronato San Cristóbal nos comunica que la residencia del Pinar del Grao (Castellón) permanecerá abierta desde el día 13 del corriente mes hasta el 10 de Octubre próximo, habiendo sido concedidas plazas a esta provincia durante los turnos y fechas que seguidamente se relacionan:

Segundo turno, del 30 de Mayo al 13 de Junio ambos inclusive; tercer turno, del 16 al 30 de Junio, ambos inclusive; séptimo turno, del 23 de Agosto al 6 de Septiembre, ambos inclusive; octavo turno, del 9 al 23 de Septiembre, ambos inclusive; noveno turno, del 26 de Septiembre al 10 de Octubre, ambos inclusive.

Para los turnos segundo y tercero, las peticiones habrán de formularse antes del próximo día 12, y para los turnos séptimo, octavo y noveno hasta el día 10 de Junio.

En el tablón de anuncios de este Sindicato se halla expuesta la circular número 9, en la que se reflejan los precios y condiciones que ha de reunir el solicitante.

INFORMACION MILITAR

RETIRO. — Por haber cumplido la edad reglamentaria, pasa a la situación de retirado el teniente auxiliar de Infantería, don Félix López Bernal, de la Subinspección de la sexta región y Gobierno militar de Burgos.

DISPONIBLES. — En cumplimiento de lo dispuesto en la Instrucción Particular número 1 de la Instrucción general 165-142 del Estado Mayor Central, quedan disponibles en la plaza de Burgos el teniente de Intendencia don Domingo Cubillo Moreno, del Grupo de Servicios Regionales de Intendencia de Canarias; los tenientes auxiliares don Máximo Saldaña Albillos, don Mariano del Val Manso, don Rafael Pérez Santamaría, don Gaspar Revilla Aguado y don Paulino Bayón Fernández; el subteniente mecánico ajustador don Julio González Aguado; el sargento mecánico automovilista montador electricista don José Cuevas Ruiz, todos ellos de la Agrupación de Intendencia número 6, de cuya Agrupación pasa a disponible en Toro (Zamora) el sargento guarnecedor don Regino Martín Gutiérrez. También queda disponible por la misma causa, en la plaza de Burgos el capitán capellán don Benigno López de Silanes, así como el cabo de banda don José Pellejero Poceiro, ambos de la Agrupación de Intendencia de la Sexta región.

CONCURSO. — En el "Diario oficial" del día 4 del presente mes se publica la convocatoria del concurso de tenientes o alféreces de complemento, de la Milicia, así como de cualquier Arma o Cuerpo que sea farmacéutico para la farmacia militar central de esta plaza.

DELEGACION DE HACIENDA

ORDENES DE PAGO. — Indice de las órdenes de pago y demás documentos remitidos a esta Delegación por la Ordenación de Pagos de la Dirección general del Tesoro y Presupuestos:

Basilisa Alonso Pascual, Jerónimo Achiaga Quintana, Leandro Calvo Gómez, Florentino Duque Pérez, Egdumio Arconada Berzosa, Isaías Alonso Moreno, Carmen García López, Tomás Díez Alvarez, Julio Sáenz de Buruaga Sánchez, Angela Marcos Fonturbel, Julia Cantoral Ruiz, María Candelas Gómez Pérez, Emiliana de Frutos Plaza, Alejandro Toribio Ibáñez, Anesio Ayala Corral, Gregorio Gómez García-Gómez, Felipe Sáiz Calvo, Huérfanas González Díez, María Purificación González Santos, María Ascensión Sáiz Arroyo, Aniceto San Vicente Expósito, Marcelino Heras Montejo, Alejandro Suárez Oblanca e Ignacio Hortigüela Cendreros.

El niño subnormal te pide tu compasión. Solicita tu generosa comprensión — ASPANIAS Calle del Cordón, 3.

BURGOS AL DIA

Arzobispado de Burgos

Retiro espiritual para sacerdotes

Mañana, jueves, se celebrará el retiro espiritual para los sacerdotes de la capital, que será dirigido por el doctor don Juan Esquerda, catedrático de la Facultad de Teología y tendrá caracter de homenaje al Beato Maestro Juan de Avila, Patrono del Clero secular español.

Los actos tendrán lugar en el Seminario de San José, a las doce de la mañana y a las cinco y media de la tarde.

A las cuatro de la tarde habrá una reunión previa para los sacerdotes pertenecientes a la Unión Apostólica, en la que se dará un informe sobre el Capítulo internacional de la misma, de especial interés para los unionistas.

Vida Religiosa

SANTORAL

SANTOS DE HOY

Nuestra Señora de la Antigua. La aparición de San Miguel Arcángel. Ss. Víctor, Agacio, mártires; Dionisio, Eladio, Pedro, obs.; Bonifacio IV, Benedicto II, Papas.

Misa de cuarta clase y color blanco de la feria; segunda oración Et famulos.

SANTOS DE MAÑANA

Ss. Gregorio Nacianceno, ob., dr.; Herman, Beato, cfs.; Nicolás Albergato, cd.

Misa de tercera clase y color blanco de San Gregorio, segunda oración Et famulos.

CULTOS

ASILO DE HERMANITAS.— Novena a Nuestra Señora de los Desamparados. Por la mañana, a las nueve y por la tarde, a las siete.

MES DE MAYO

SAN LESMES. — Por la mañana, a las ocho. Por la tarde, a las ocho menos cuarto.

SAN GIL. — Por la mañana, a las ocho y por la tarde, a las ocho.

SAN LORENZO. — Por la mañana, a las ocho y por la tarde, a las siete.

NUESTRA SEÑORA LA REAL Y ANTIGUA DE GAMONAL. — Por la tarde, a las ocho y cuarto.

MERCED. — Por la mañana, a las ocho.

Por la tarde, después de la misa de ocho.

MADRES TRINITARIAS (Paseo de la Quinta).—Por la tarde, a las siete y media.

CALATRAVAS.— A las seis y media de la tarde.

AGUSTINAS DE SANTA DOROTEA.—Por la mañana, a las nueve y por la tarde, a las siete y media.

SAN PEDRO Y SAN FELICES. — Por la mañana a las ocho. Por la tarde a las ocho menos cuarto.

SAN COSME Y SAN DAMIAN. — Por la mañana a las ocho. Por la tarde a las ocho.

JUEVES EUCARISTICOS

Esta Archicofradía celebrará mañana sus cultos con misa vespertina, Comunión conmemorativa y Hora Santa Reparadora en la iglesia de Santa Agueda a las siete de la tarde.

Parque y Maestranza de Burgos. - Artillería

Por O. C. de 23 de Abril de 1968, D. O. número 93, se convoca a concurso diez vacantes de aprendices para la Escuela de Formación Profesional Obrera de este Establecimiento. Plazo de instancias hasta el 31 de Mayo. Informes en la Secretaría.

Burgos, 4 de Mayo de 1968.
EL JEFE DEL DETALL

★ ★ NOTICIAS ★ ★

MOVIMIENTO DEMOGRAFICO. — Durante el día de ayer se verificaron en el Registro Civil las siguientes inscripciones:

Nacimientos. — Ismael Alí de Unzaga, Martín González Martínez, Begoña Gutiérrez Díez, María Gloria Reoyo García, Jesús Angel Tobar Izquierdo.

Matrimonios. — Don Jesús Calvo Cabezón con doña Isabel García Basurto, hoy a la una en la capilla del Santísimo Cristo de Burgos (Catedral); don Manuel Angel Canduela Ruiz con doña María Begoña Alonso Padilla, hoy a la una y media en La Anunciación.

Defunciones. — Gregoria García Alcalde, de Belorado, 72 años Hospital Provincial; Germán Martínez Sancibrián, de Hornillos del Camino, 61 años, Concepción, 14; Magdalena Mamolar Santillán, de Burgos, 28 años Barriada Militar, bloque 8.

Restaurante PINEDO y Café VIENA
necesitan camareros de limonada y de Restaurante. Dirigirse: Miranda, 12 (Oficinas).
(ROC. Núm. 522)

BONITO FURGON AVIA
carrozado ideal para convertir en CARAVANA CAMPING. Vendemos muy barato. RUERA. Vitoria, 19. Teléfono 203837.

ALQUILO PISO
en Santander a 200 metros de la playa del Sardinero. Totalmente amueblado. Tfn. 203549.

Procedentes
de cambios disponemos tractores usados. Consúltenos. Finanzauto. Concepción, 14. Telf. 203072.

CHOQUE DE VEHICULOS. — A la altura del kilómetro 44,800 de la carretera Bilbao-Reinosa, término municipal de Villanueva de Mena, chocaron la furgoneta BI 107.233 y el camión BU 18.024. En el accidente resultó con heridas que fueron calificadas por el facultativo de pronóstico reservado, el conductor de la furgoneta José Llanos Alonso, de 64 años, de Bilbao. El herido fue trasladado urgentemente al Hospital de Bilbao. Conducía el camión Renato Porres Guerra, de 34 años, de Horna, quien resultó ileso en el choque. La furgoneta sufrió desperfectos de consideración.

AUXILIAR ADMINISTRATIVO
Se precisa para importante Empresa. Servicio militar cumplido. Preferible experiencia. Escribir con pretensiones y «curriculum vitae» a: Sr. Miguel, Vitoria, 71, 4.º, Burgos.

INGLES, FRANCES, ALEMAN Y ESPAÑOL
BERLITZ IDIOMAS
Plaza Alonso Martínez, 7

PARA VER BIEN
PARA OIR BIEN
OPTICA INTERNACIONAL
Guillermo Frühbeck
Especialidad microlentillas
Espolón, 30

BOLETIN METEOROLOGICO. — Comprensivo de los datos recogidos ayer en el Observatorio del Instituto de Enseñanza Media:

Barómetro. — A las ocho de la mañana, 692,4; a las dos de la tarde, 692,2; a las siete de la tarde, 689,5.

Temperatura ambiente. — Máxima, 13 grados a las 17,30 horas; mínima, 0,4 grados a las 6,30 horas.

Dirección y velocidad del viento. — A las ocho de la mañana, calma; a las dos de la tarde, NW — 5,6 kilómetros; a las siete de la tarde, NW — 9 kilómetros.

Higrómetro. — Humedad, 33 por ciento.

Se necesitan pinches
DE 14 A 16 AÑOS
INFORMES:
Industrias NACAL
Caretera Madrid
(Polígono Gamonal)
(R. O. C. número 492)

CAMBIE
su vieja lavadora por una
Automática «EDESA»
consulte condiciones:
RADIOLANDIA
Cardena, Segura, 9

VENDO
de particular a particular
SEAT 600 D
preparado CONTI 850 G. S. Magnífico estado. buen precio. Informes: en DIASA. C./ Madrid, 26.

EL CUPON PRO CIEGOS. — En el sorteo celebrado en el día de ayer resultó premiado con 500 pesetas el número 552 y con 50 pesetas todos los números terminados en 52.

ESPECIALISTA EN FRIO INDUSTRIAL
necesita importante Empresa. Preferible si es autónomo. Dirigirse a Publicidad ALAS. Almirante Bonifaz, 3, 3.º

LETRAS DE LUTO. — En San Mamés de Burgos dejó de existir ayer don Juan de la Fuente Tornadijo.

Descanse en paz el alma del finado, a cuya esposa, doña Manuela Gil Rodríguez, hijos y demás familia doliente expresamos nuestro más sentido pésame.

VIAJES NOVIOS
viajes Aralar
CALERA, 5
TELEFONO 202053

SE VENDE
COMEDOR MODERNO
Avda. Reyes Católicos número 9-6.º D
Horas: de 12 a 2

Frigoríficos «EDESA»
Todos los tamaños, facilidades
RADIOLANDIA
Cardenal Segura, 9

Coches sin conductor
SEAT 1.500 MORRIS 600-D
Garaje Turismo

FARMACIAS DE GUARDIA.— Atienza, Laín Calvo, 19; Sáiz Gómez, Vitoria, 47 y Domingo Arnáiz, Barrio Gimeno, 30.

BURGOS HACE 50 AÑOS

Del DIARIO DE BURGOS correspondiente al sábado 7 de Mayo de 1938

HOY publica el "Boletín Oficial del Estado" un decreto del Ministerio de Justicia restableciendo en España la Compañía de Jesús.

EL ministro de Educación ha firmado una Orden declarando el derecho a disfrute de casa habitación o en su defecto, una indemnización, a los maestros que desempeñen escuela, aunque sea como interinos o suplentes.

POR la Fiscalía de la Vivienda se ha dispuesto que, en el plazo de un mes, todos los propietarios de casas de las calles del distrito primero procedan al arreglo de patios, escaleras y portales.

A mediodía de hoy, el ministro de Asuntos Exteriores ha recibido la visita del ministro plenipotenciario don Miguel Angel Muguire, que fue a despedirse ante su viaje a Budapest para hacerse cargo de su puesto de representante de España en Hungría.

COMUNICAN de Valdenoceda que se ha descubierto e inaugurado un sencillo obelisco dedicado a la memoria del jefe del S. E. U. Máximo Nebreda, caído en las primeras horas del Alzamiento.

LA temperatura máxima de hoy fue de 15,2 y la mínima de 3,4.

MUEBLES
Selección de estilos
ALTA CALIDAD
MEJORES PRECIOS
Vea exposición
dmd
Vitoria, 2[illegible]

Han sido reanudados los trabajos en las piscinas municipales

En Julio se espera que puedan inaugurarse dos

Debido al mal tiempo y a deficiencias observadas en el terreno y que obligaron a modificar en parte el plan primitivo de construcción, han permanecido paralizadas durante unos días las obras que se vienen realizando en la margen derecha del Arlanzón, inmediaciones del campo de fútbol, para la construcción de las piscinas municipales, dentro del complejo recreativo-deportivo. Las dificultades surgidas de forma imprevista han hecho retrasar la inauguración oficial del complejo, pero de todas formas, en medios municipales competentes se asegura que el 15 de Julio serán inauguradas oficialmente por lo menos dos de dichas piscinas: una, la olímpica y la otra destinada a nadadores no iniciados en el deporte acuático.

Miembros de la Corporación visitan a diario las obras, donde trabajan medio centenar de operarios, pertenecientes a la plantilla de la empresa constructora.

CARTELERA DE ESPECTACULOS

AVENIDA. — Hoy, 5,30, 7,45 y 10,45. Ultimo día. Un estreno importante y sensacional. Ningún otro film tan maravilloso y divertido. «La casa de las tres gheisas» (3). Glenn Ford. Tecnicolor y Cinemascope. Mayores de 18 años.

CALATRAVAS. — Tercer gran estreno seleccionado Metrocolor Panavisión 70 mm. «Lejos del mundanal ruido» (3). Julie Christie, Terence Stamp, Peter Finch, Alan Bates. 5, 7,45 y 10,45. Mayores 18 años.

COLISEO. — Hoy, de 4 a 1. Doble cumbre. Ultimo día. Un estreno de verdadera excepción. «Operación Snafu» (3), con Sean Connery, el famoso James Bond y «La mansión de Los Fury» (3 R). Gigantesca reposición con Stewart Granger. Mayores 18.

CONSULADO. — Grandioso programa doble. Continua de 5 a 1 (pases 7,45 y 10,45). «Espías en Beirut» (3), Richard Harrison y «Mauricio y la menor» (3 R). Ugo Tognazzi, Danielle de Metz. Mayores 18 años.

CORDON. — Seis famosos del séptimo arte para el mejor «western» de acción. «Un río de dólares» (s. c.) Con Thomas Hunter, Henry Silva, Dan Duryea. Mayores 18. (5, 7,45 y 10,45). De principio a fin ¡emoción constante!

GOYA. — 5,30, 7,45 y 10,45. «El ídolo de barro» (3). Kirk Douglas. Las mujeres se rendían a su encanto... y los hombres, a sus puños. ¡Vuelve el mejor film de boxeo de todos los tiempos! (Mayores 18 años).

GRAN TEATRO. — Hoy de 5 a 1. Monumental doble fuera de serie con dos sensacionales super-realizaciones «Beau Geste» (2). Nueva versión del más espectacular drama de aventuras y «Suave como visón» (3 R). Dorys Day, Cary Grant. Mayores 18.

REX. — Hoy, de 4 a 10. Continuación de estreno. Extraordinario doble. «El péndulo de la muerte» (s. c.). Vicent Price. Emoción y terror y «El pecador y la bruja» (3 R). Risa continua. Mayores 18 años.

TIVOLI. — Para dar paso a la mejor película policíaca del cine inglés, hoy, último día! de «Sola en la oscuridad» (s. c.). Con Audrey Hepburn en su mejor interpretación. Tecnicolor. Mayores 18. Funciones: 5, 7,45 y 10,45.

CALIFICACION MORAL

1, niños; 2, mayores de 14 años; 3, mayores de 16 años; 3-R, mayores de 18 años, con reparos; y, 4, gravemente peligrosa.

CALLE EL CARMEN
VENDEMOS PISOS PROXIMA ENTREGA
Informes:
Almirante Bonifaz, 3, 2.º izquierda

NUESTROS TELEFONOS:
REDACCION. 201280.
ADMINISTRACION: 207148

LOCALES MUY COMERCIALES
propios garaje, cafetería, supermercado, electrodomésticos, pastelería, carnicería, almacenes. Próxima entrega en CALLE EL CARMEN.
Informes: Almirante Bonifaz, 3, 2.º, izquierda

Tivoli estrena MAÑANA
UN IMPRESIONANTE FILM POLICIACO CON LA GARANTIA DEL MEJOR Y MAS CLASICO CINE INGLES

DE ESPALDAS A SCOTLAND YARD
TECHNICOLOR
TECHNISCOPE
VAN HEFLIN
PETER VAUGHAN
CHARLES GRAY
HEDELINDE WEIS
director: SAMUEL GALLU
(Mayores 18 años)
DE EMOCION EN EMOCION, CON UNA NARRATIVA EJEMPLAR, ...¡¡APASIONARA AL ESPECTADOR!!

M.E.C.D. 2017

CHA CONTRA LOS CONDUCTORES VELOCES EN AUSTRIA

numerosas víctimas del tráfico en las carreteras austriacas, debidas en gran parte a la excesiva locidad, han hecho que las autoridades inicien una dura acción contra los conductores «con pri-». Las multas y la retirada del carnet harán pensar a más de uno cuando apriete el pedal del lerador. A tal objeto se han instalado equipos especiales en diferentes carreteras para observar vigilar las velocidades que en ellas se desarrollan. En esta foto vemos a un agente manejando un rato que extiende automáticamente una ficha con los datos y velocidad del vehículo infractor (Foto FIEL)

AREAS DE LAS CORTES

n el debate sobre la Ley del F. O. R. P. P. A. ue aprobada la iniciación del artículo segundo

Ha quedado dictaminado el proyecto de puertos

Madrid (Logos). — A las 4,45 e la tarde se reanudó en la omisión especial que discute el royecto de ey del FORPPA el ebate en torno al artículo segundo, que trata de las funcioes del citado organismo. Se robó sin discusión, aceptando texto de la ponencia, la iniciación de dicho apartado. Seguidamente se entró en la discusión del apartado a) de dicho artículo que dice que el FORPPA tendrá, entre otras funciones, las de establecer las líneas generales de la política de precios agrarios.

En torno a este punto se origina una larga discusión en la que unos procuradores pretenden que, además de los informes de los organismos competentes para determinar dicha política de precios agrarios que el FORPPA habrá de elevar como propuesta al Gobierno, se incluyan también los informes que el propio FORPPA recabe de sus órganos de estudio, los cuales no se contemplan en el proyecto.

El señor Serrats Urquiza quiere que antes de fijar las líneas generales de la política de precios, sería conveniente determinar los objetivos generales que ha de perseguir el FORPPA. A ello se suma el señor Mendoza Ruiz y los señores Bohórquez y Allende.

El señor Mombiedro de la Torre, contestando a todos los procuradores, manifiesta que los fines del proyecto ya están establecidos en el preámbulo. El FORPPA —añade el señor Mombiedro— no pretende ser el organismo que haga la reforma agraria, sino el que vele por a rentabilidad de las rentas agrarias a través de la política de precios.

Recoge algunas ideas de la Comisión y acepta parte de la fórmula del señor Serrats y del señor Mendoza en el sentido de incluir los informes propios que elabore el organismo. Finalmente, ofrece un texto del apartado a) del artículo segundo con cuya redacción no están conformes algunos procuradores por cuestiones de estilo y redacción. En vista de ello, el presidente, señor Lamo de Espinosa sugiere levantar la sesión hasta mañana a las cuatro en que se comenzará por votar sobre el texto definitivo que ofrezca la ponencia

PROYECTO DE LEY DICTAMINADO

Madrid (Logos). — A las ocho de la tarde ha quedado dictaminado por la Comisión de Obras Públicas de las Cortes el proyecto de ley de Junta de Puertos y Estatuto de Autonomía.

elegación de Juventudes

allo de los Concursos e dibujo al aire bre y literario

La Organización Juvenil española, dentro del programa de actos que organizó con motivo de la Semana de la Juventud, convocó estos dos concursos para toda la juventud de Burgos.

El primero de los citados se llevó a efecto el sábado día , en las inmediaciones de la plana de Afuera a las 12,30 de la mañana, participando en este 198 alumnos de escuelas, colegios y otros centros.

El Concurso literario motivó a 25 muchachos que han presentado trabajos de poesía, prosa y otros de tipo artístico.

El jurador calificador después de vistos todos los dibujos realizados por los participantes acordó conceder en la primera categoría los siguientes premios:

1.º — Al alumno Eduardo Barbero, de 12 años, que estudia en el Instituto filial masculino núm. 2.

2.º — Al trabajo realizado por Fernando Pascual Torres (libre) y

3.º — Al trabajo del alumno José Antonio Sebastián, del Colegio de la Merced.

También el Jurado falló la segunda categoría, resultando ganadores los siguientes:

1.º—Luis Hernández de la Vega (libre).

2.º—Carlos Richard Espiga, del Colegio Santo Tomás.

3.º—Juan Antonio Arroyo Conde, del Colegio de la Merced.

El fallo del concurso literario quedó establecido de la forma siguiente:

1.º—Jesús María Corona, del Colegio de la Merced.

2.º—Pedro Ruiz Sigler, de la delegación local de Zazuar.

3.º—José María Jaquotot, del Colegio de la Merced.

Felicitamos sinceramente a estos jóvenes burgaleses por la calidad de los trabajos confeccionados y dedicados a la madre.

Los premios en material, pueden retirarse de la Secretaría de la Delegación de Juventudes, calle Santander número 2, 1.º, en horas de oficina de la mañana.

CONSTITUCION DEL CONSEJO GENERAL DE LA ABOGACIA

Madrid (Cifra). — Después de las elecciones celebradas para los cargos de consejeros del Consejo General de la Abogacía Española y de los nombramientos hechos a virtud de lo dispuesto en el artículo tercero del decreto 185/63 de 31 de Enero, en relación con el artículo cuarto, se constituyó el día 4 de los corrientes el citado organismo, que ha quedado integrado por los siguientes señores:

a) Presidente, don José Luis del Valle Iturriaga.

b) Decanos de Colegios que en 1.º de Enero de 1968, han superado los mil colegiados residentes en el territorio:

Barcelona, don Ignacio de Gispert Jordá; Valencia, don Vicente Pons Franco.

c) Cinco decanos de Colegios con sede en Audiencia territorial: La Coruña, don Manuel Iglesias Corral; Las Palmas, don Francisco Hernández González; Sevilla, don Alfonso de Cossío Corral; Valladolid, don Fortunato Crespo Cedrún; Zaragoza, don Rafael Pastor Botija.

Cinco decanos de Colegios con sede en Audiencia provincial: Almería, don Rogelio Pérez Burgos; Badajoz, don Antonio Cuéllar Gragera; Lugo, don Pedro González López; Santander, don Julio Arce Alonso; Zamora, don César Santiago Santiago.

Dos decanos de Colegios con sede en partido judicial: Mataró, don Luis Juliá de Caralt; Vigo, don Raimundo Vidal Pazos

d) Procuradores en Cortes: don Luis Angulo Montes y don Manuel Rivas Guadilla.

e) Presidente de la Mutualidad general de previsión de la Abogacía: don José Bastos Ansart.

f) Ocho consejeros designados por el Ministerio de Justicia: don Manuel Ruiz Pérez, don Luis Arellano Dihinx, don Francisco García Grana, don Antonio Hernández Gil, don Emilio Martín Villa, don Antonio Reverte Moreno, don Roberto Reyes Morales y don Francisco de Asís Condomines Valls.

g) Secretario: don Isidoro Sánchez Toves.

A continuación de la toma de posesión de los nuevos consejeros, se eligió la mesa que quedó formada por los siguientes señores:

Presidente, don José Luis del Valle Iturriaga, vicepresidente primero, don Fortunato Crespo Cedrún; vicepresidente segundo don Antonio Cuéllar Gragera; tesorero, don José Bastos Ansart; secretario, don Isidoro Sánchez Toves, vicesecretario, don Manuel Rivas Guadilla.

CONTABLE

cualquier sexo, con experiencia, edad máxima 30 años, desea empresa importante esta capital. Escribir con pretensiones acompañando "Curriculum Vitae" al núm. 3.114. Publicidad "MENTOR". Apartado 140, BURGOS.

(Registro Oficina Colocación núm. 519)

TOMBOLA DE LA CRUZ ROJA

Relación de los premios extraordinarios sorteados durante el funcionamiento de la Tómbola de la Cruz Roja, en el antiguo Teatro Principal de esta ciudad:

	Números
Radio tocadiscos "Serie 10"	35.922
Radio tocadiscos "Serie 11"	34.048
Televisor Elbe "Serie D"	34.695
Televisor Elbe "Serie C"	22.294
Frigorífico "Serie 1.ª"	49.551
Cocina Aitona "Serie D"	41.141
Cocina Aitona "Serie E"	45.134
Lavadora Aitona "Serie D"	1.687

Para interés de los agraciados se pone en conocimiento que los referidos premios caducan el próximo día 30 de Mayo del corriente año.

Para su entrega e información deberán dirigirse a las oficinas de la Cruz Roja, calle Emperador, 1.

Normalidad en la Universidad de Madrid

El decano, en funciones, de Derecho cede un aula para que se reúnan los estudiantes

Madrid (Logos).—La normalidad ha continuado en el segundo día de reapertura de la Universidad madrileña. Prosiguieron en diversas facultades las reuniones informativas y de intercambio de opiniones, recomendadas por los propios decanos, a fin de concordar los diferentes puntos de vista que puedan existir con vistas a los próximos exámenes.

En Derecho, el catedrático más antiguo, en funciones de decano, señor Torres López, firma un comunicado, colocado en el «hall» de la Facultad, por el que cede el aula número 17 —la mayor de todas— para que los estudiantes puedan reunirse todos los días en una toma continua de contacto, a fin de exponer sus opiniones y trasladarlas al claustro de catedráticos.

En la Facultad de Ciencias hubo también, una reunión estudiantil informativa, con poca asistencia de alumnos. Asimismo, en la de Filosofía se celebraron reuniones curso a curso, en las que se acordó celebrar el jueves, una asamblea general.

Zaragoza (Cifra).—Por el juez especial de delitos universitarios han sido esta mañana sobreseídas las actuaciones promovidas recientemente contra los delegados de las Facultades de Medicina y Ciencias y contra la delegada de primer curso de Medicina, quienes fueron detenidos el pasado día 3 de Abril y puestos en libertad el día 6 del mismo mes.

PIDE INDEMNIZACION

Santiago de Compostela. — Firmado por don José María Méndez ha sido dirigido un escrito al rector de la Universidad en el que solicita 201.725 pesetas en concepto de indemnización por daños y perjuicios ocasionados al imponérsele la sanción de pérdida de derechos de matrícula. El firmante del escrito, que no estaba matriculado al imponérsele la sanción, había presentado con fecha 2 de Mayo un recurso de reposición para evitar determinados perjuicios extra académicos.

Renovación de cargos en la Administración del Patrimonio vaticano

Ciudad del Vaticano (Efe) El Papa Paulo VI ha designado los cargos directivos de la Administración del Patrimonio de la Santa Sede (antes, Administración de los Bienes de la Santa Sede). Han sido confirmados: el presidente, Cardenal Amleto G. Cicognani el propresidente, Cardenal Gustavo Testa y los miembros del Consejo Cardenales Carlo Confalonieri, Paolo Marella y Alberto di Jorio. Han sido nombrados además otros dos miembros: los Cardenales Jean Villot y Giusseppe Beltramino. Ha sido confirmado como consejero el Cardenal Giusseppe Pizzardo, que tiene 91 años

Como secretario, ha sido confirmado monseñor Sergio Guerri

La Administración del Patrimonio de la Santa Sede tiene ahora dos nuevas secciones una ordinaria para la que ha sido nombrado monseñor Gaspare Cantagalli y otra extraordinaria, cuyo delegado será el marqués Enrico de Maillardoz.

A su industria o su comercio le es indispensable la propaganda

Diario de Burgos

garantiza la eficacia de su anuncio, por la gran difusión de nuestro periódico

Fijación de precios sobre mataderos para las carnes y pollos

Madrid (Cifra).—Los precios que abonará sobre matadero la Comisaría General de Abastecimientos y Transportes por las canales de bovino, ovino, porcino y pollos ajustadas a las categorías, clase y peso que se indican son las siguientes, según resolución de la Comisaría, rectificando la circular 3/1968, que publica hoy el "Boletín Oficial del Estado".

—Especie bovina: añojo de 125 a 180 kilogramos, 67 pesetas kilogramo; añojo de más de 180 kilogramos, 70 pesetas y vaca de más de 175 kilogramos, 50 pesetas. Todo ello referido al período comprendido entre el primero de Abril de 1968 y el 31 de Marzo de 1969.

—Especie ovina: cordero, hasta 17 kilogramos, 60 pesetas del primero de Abril de 1968 al 30 de Septiembre del mismo año; 65 pesetas, del primero de Octubre de 1968 al 15 de Febrero de 1969 y 60 pesetas del 16 de Febrero de 1969 al 31 de Marzo de este mismo año.

—Especie porcina: cerdo de raza selecta y sus cruces entre sí, de sesenta a ochenta kilogramos, 48 pesetas; cerdo de capa blanca corriente y cruzado de selecto con blanco del país o ibérico, de sesenta a ochenta kilogramos, 46 pesetas; cerdo ibérico colorado, de 75 a 95 kilogramos y de 96 a 110 kilogramos, 44,50 y 43,50 pesetas kilogramo, respectivamente; cerdo ibérico negro, de 75 a 95 kilogramos y de 96 a 110 kilogramos, 44 y 43 pesetas kilogramo, respectivamente. Todos estos precios se refieren, asimismo, al período comprendido entre el primero de Abril de 1968 y el 31 de Marzo de 1969.

—Aves: pollo, de 0,800 a 1,200 kilogramos, 39 pesetas kilogramo, en el período comprendido entre el primero de Abril de 1968 y al 31 de Marzo de 1969.

Los pesos y precios señalados podrán modificarse en el curso de la campaña, anunciándose las variaciones con cuatro meses de antelación para el ganado porcino y dos meses para las aves, oída la comisión asesora.

Los añojos machos de peso comprendido entre los 180 kilogramos y los 210 kilogramos canal tendrá una prima de tres pesetas y los que superen los 210 kilogramos tendrán, sobre el precio fijado anteriormente, una prima de seis pesetas por kilogramo canal, ambas con carácter permanente. Estas primas se abonarán por todos los añojos machos, sean o no adquiridos por la Comisaría General, en mataderos frigoríficos y municipales de capitales de provincia y localidades de más de 50.000 habitantes que sean autorizadas al efecto.

FABRICANTE

AZULEJO SANITARIO PRIMER ORDEN

DESEA NOMBRAR REPRESENTANTE EN ESTA PROVINCIA

Los aspirantes que se consideren introducidos en este sector pueden escribir al número 590, apartado 6.100 de Madrid, remitiendo breve historial de su actividad, relaciones y la información que deseen.

Sólo serán consideradas las peticiones de candidatos de eficacia y solvencia probadas.

Cinco enlaces sindicales despedidos de la empresa «Pegaso»

La sentencia de la Magistratura puede ser recurrida

Madrid (Cifra). — La Magistratura de Trabajo número 6 de las de Madrid, ha dictado sentencia en la demanda promovida por cinco enlaces sindicales de la Empresa Nacional de Autocamiones S. A. contra dicha sociedad, a causa de haber sido despedidos por estimarse que participaron en el conflicto colectivo promovido en la factoría "Pegaso" el pasado día 27 de Marzo, y como consecuencia del cual fue clausurada la factoría por la autoridad gubernativa. El fallo aceptando la tesis mantenida por el letrado defensor de "ENASA", don Fernando Vizcaíno Casas, declara procedentes los despedidos de los cinco enlaces, absolviendo por tanto a la empresa de las demandas, basándose en que el caso de huelga debe considerarse incurso entre las justas causas de despido del artículo 77 de la Ley de Contrato de Trabajo.

Contra esta sentencia cabe interponer recurso de casasación ante el Tribunal Supremo de Justicia.

SECUESTRO DE DOS PERIODICOS

Pamplona (Cifra).—A última hora de la mañana de hoy, se ha procedido, por orden judicial, al secuestro de los ejemplares de esta fecha de los periódicos de Pamplona «El Pensamiento Navarro» y «Diario de Navarra», por estimarse que uno de los textos que insertan pudiera ser constitutivo de delito.

Facilite el adelantamiento de los que circulan más rápidos que usted manteniendo escrupulosamente su derecha.

Guía facultativa

José Luis Rica Rica
TOCOGINECOLOGO
Consulta: 11 a 2 y 4 a 6
Vitoria, 21, 1.º
Teléfonos, 201865 y 204771

JOSE ALONSO
MEDICINA INTERNA
CORAZON y NUTRICION
RAYOS X
Consulta de 12 a 2 y de 5 a 7
Espolón, 24-2.º Tel. 201912

A. LOPEZ GOMEZ
GARGANTA, NARIZ Y OIDOS
Consulta de 11 a 2
Espolón, 28. — Tel. 203577

I. LOPEZ SAIZ
ENFERMEDADES MENTALES Y NERVIOSAS
Consulta de 12,30 a 3
Plaza Santo Domingo de Guzmán, 8, 1.º

S. Iñigo
Medico-oculista
Consulta de 11 a 2 y de 5 a 7
Lain Calvo, 17-1.º T. 209923

José María Aragüés
MEDICO ODONTOLOGO
Queipo de Llano, 2
Teléfono 205378

S. ARIAS VALLS
CIRUGIA GENERAL
Consulta de 1 a 2
Teléfono 207909
Héroes de la División Azul, número 3, 6.º D

F. Martín Marassa
MEDICO ODONTOLOGO
Madrid, 4, 1.º derecha
Teléfono 203119
Consulta de 4 a 8

José M.ª Rodríguez Drive
ODONTOLOGO
A. del Cid, 18 (FEYGON)

P. Varona Gómez - Acedo
TRAUMATOLOGIA, CIRUGIA ORTOPEDICA Y REHABILITACION
Aparicio y Ruiz, 8, 7.º
Teléfono 204454
De 12 a 2 y horas concertadas

Dr. Bañuelos
OCULISTA
Pl. Mayor, 2 — Tl. 201066

GOMEZ FRANCO
MEDICO DENTISTA
Rayos X. Consulta de 10 a 2 y de 4 a 7
Avda. del Cid, 34-1.º-C

Alonso Bañuelos
Oftalmólogo
Espolón, 2 — Telf. 209349

Jesús Buitrago Morote
CARDIOLOGO
Sanjurjo, 9 — De 12 a 2

RICARDO PLASENCIA
OFTALMOLOGO
DEL HOSPITAL MILITAR
Consulta de 5 a 7. — Vitoria, 30, 1.º

OPTICA IZAMIL
Colegiado: J. J. SAIZ RODRIGUEZ
Lain Calvo, 28
GAFAS SOL GRADUADAS
ENTREGA EN EL ACTO

SUCESOS

Madrid (Cifra y Logos).—Resumen de los sucesos más importantes ocurridos en el día de ayer.

Zagrillo (Córdoba).—Falleció Julián Mérida, de cuarenta años, al recibir en el pecho el disparo de la escopeta que manejaba.

Lemona (Vizcaya). - Sufrió quemaduras y lesiones graves Francisco Camarena Pabonero, de 27 años, al recibir una descarga eléctrica y caer de un andamio, en unas obras de esta localidad.

Lugo. - Resultó herido de gravedad Antonio Peña Vázquez, de 45 años, al caer desde la altura de un quinto piso en un edificio en construcción.

Gerona. - Perdió Baudilio Pascal Domenech, de ochenta años, arrollado por un automóvil en la localidad de San Feliú de Pallarols.

Meicende (La Coruña). - Pereció Juan Vázquez Suárez, de 56 años, al ser atropellado por un vehículo.

NIÑO MUERTO EN ACCIDENTE DE TRAFICO

Alicante. — En el término de Jávea, en la carretera local que va al cabo de La Nao, el turismo A. - 115139 conducido por José Ribas Pons, se salió de la calzada, al parecer por exceso de velocidad, y chocó contra un árbol. Resultó muerto en el acto el hijo del conductor, de cuatro meses, Benjamín Ribes, y herida la esposa, Elizabeth Hontrins. Fue herido levemente el acompañante, Francisco Salvá. Resultó ileso el conductor.

MUEREN CINCO PERSONAS EN UN INCENDIO

Málaga (Cifra).—De madrugada se registró en el término de Las Limas, un incendio que ha tenido trágicas consecuencias, pues han muerto cinco personas.

El siniestro se declaró en una humilde casita, de una sola planta, en la que vivía un matrimonio con seis hijos. Fallecieron el padre, Francisco Sánchez Molero, de 35 años; sus hijas, Antonia, de 9; Francisca, de 7; María Josefa, de 5, y Teresa, de 3, y resultaron con quemaduras graves la madre, Antonia Trujillo Ruiz, de 29, y y otra hija llamada Agueda, de dos. Sólo se salvó del fuego la menor de la familia, otra niña de diez meses. La madre y Agueda fueron conducidas al hospital civil de Málaga.

No se conocen bien las causas del suceso, pero se supone que el incendio lo ocasionaría un quinqué que acostumbraban a dejar encendido y que se cayera prendiendo en algunas ropas, o bien alguna punta de cigarrillo que al padre se le fuera de la mano al quedarse dormido.

La casa, destruída por completo, estaba en las afueras del pueblo, por cuyo motivo el vecindario tardó algo en enterarse Después, en unión de la Guardia Civil, que acudió a su llamada, sofocó las llamas y rescató a las víctimas.

UN OLVIDO QUE CUESTA CIEN MIL PESETAS

Bilbao (Logos).—Cien mil pesetas han sido sustraídas esta madrugada de la caja fuerte, que quedó abierta por olvido, en el comercio de «Sucesores de Alejandro Martínez», según denuncia presentada en una comisaría por el propietario don Ignacio Martín Rodamilán.

SE LLEVA UN BRAZO ARTIFICIAL

Sheerness, Condado de Kent, Inglaterra. — Mientras Trevor Jarvis, de 24 años, ayudante técnico de una firma de construcción, estaba visitando a su prometida, un ladrón forzó la puerta de su coche y se llevó su brazo artificial.

"Estoy asqueado por la mala intención del ladrón —dijo hoy Jarvis— no tengo brazo de repuesto y, aunque el Ministerio de Sanidad me va a dar otro, tendré que esperar por lo menos un mes".

Jarvis, de Trinity-Road, usa el brazo artificial izquierdo para conducir el coche, y necesita desplazarse en coche constantemente para visitar solares.

"Hasta que tenga otro nuevo tendrá que viajar, por transporte público" —dijo el desafortunado Jarvis.

Además del brazo, que llevaba puesto un guante marrón de piel y tenía varias junturas de aluminio, el ladrón se llevó también la radio del coche, valorada en 20 libras.

"Es absurdo el robar un artículo que no tiene valor alguno para nadie excepto para el que lo pierde", declaró hoy un portavoz de la Policía.

SIGUEN LOS TRABAJOS POR SALVAR LA VIDA A UNOS MINEROS

Richmond (Virginia Occidental). — Equipos de rescate trabajan desesperadamente para salvar a 17 mineros que están atrapados en una mina de carbón situada en las proximidades de Richmond.

Otros 10 hombres probablemente hayan muerto a consecuencia del aumento del nivel del agua procedente de un pozo no utilizado. "Tememos lo peor" ha declarado el director de minas del Estado Elmer Workman.

Los diecisiete hombres atrapados aún se mantienen en contacto con la superficie por medio del teléfono, en dos grupos de 15 y 2, sin embargo, uno de los grupos informó anoche que tenían escasez de aire.

Al parecer, toneladas de agua, procedentes de una antigua galería abandonada, han invadido las demás. Actualmente hay siete bombas en acción para extraer el agua de las galerías inundadas.

M.E.C.D. 2017

LA FABULOSA LEYENDA DE LOS TESOROS PERDIDOS

Por Hilario GIMENEZ

CAPITULO I

¿SOLAMENTE ORO BAJO LAS LIMPIAS AGUAS?

★ El tesoro de Hitler a 105 metros de profundidad en el lago Toplitz

★ Oro en barras, maestros impresionistas y libras falsificadas que constituyen una invitación al riesgo

★ Y sobre todo datos secretos que pueden ser trascendentales para la historia del III Reich

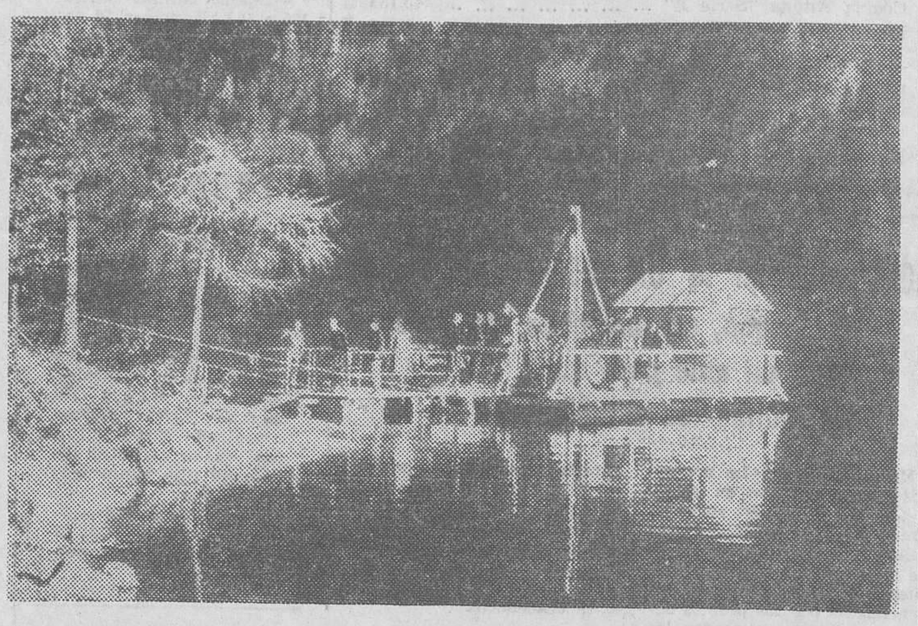

Plataforma especial instalada sobre las aguas del Lago Topliz para investigar la existencia del tesoro de Hitler. — (Foto FIEL)

MAYO de 1945: la primavera ya restalla sobre los cielos de Europa y perfuma los campos con la fresca fragancia del heno; los viejos bosques cruzados por alambradas de púas reviven los días de la paz, tratando de ocultar piadosamente, bajo el manto de sus prados, los cadáveres consumidos por la siniestra civilización de la guerra.

La paz —o algo que se le parece, aunque no sea ella misma— está llegando en los aires de esa primavera; algunos cielos ya no trepidan con el ronroneo fatal de los grandes bombarderos ni se abren las entrañas de la tierra para recibir las cargas de sus bombas. Pero no es así en Alemania. Muy pronto, Berlín, lo que resta de sus trazos de gran ciudad, con su belleza triste, "final de siglo", caerá definitivamente hecha pedazos; su arco del triunfo carbonizado y la llaga viva de la Iglesia de la Recordación, alzando sus pobres restos al final de la Kurfürsterdam. Un soldado —catorce o quince años vestido de macabro heroísmo— caería cada minuto en la puerta de la Cancillería: justo el tiempo en que la mira de un fusil mongol tardaba en centrarse sobre el centinela de reemplazo. Luego vendría el cementerio-monumento de los soviéticos: quince mil soldados sepultados de pie, con sus fusiles entre las yertas manos; así "estarán siempre listos para defender la democracia y la paz". También vendrían —lustros después— Corea, Vietnam, Argelia, Suez, Palestina...

Pero ahora estamos en Mayo de 1945, camino de la paz: hay muchachos vestidos de soldados por todas las sendas de Europa que llevan hacia Alemania. Avanzan inexorablemente sobre el Elba y el Rhin, estrechando, cada vez más, a otros muchachos, también vestidos de soldados, que se baten fieramente y sólo retroceden cuando les llega la muerte. Los aviones de USA y de la RAF "alfombran" Alemania entera Colonia, Francfort, Hamburgo, Munich; una a una van desapareciendo bajo el peso de miles de toneladas de fuego y metralla. Los restos de los ejércitos alemanes se hunden en el fango de la derrota, envueltos en la sombra de lo que fueron: aquellas brillantes, arrogantes, divisiones que salían para conquistar gloria, fama y territorios.

Sí, está muriendo el III Reich y su agonía es trágica. Pero su historia no se termina de escribir en Nuremberg, contra el criterio de muchos. No sólo porque un ciclo histórico jamás concluye entre las manos de los verdugos sino, además, y en este caso, porque en Mayo de 1945 se iniciaba un nuevo y apasionante capítulo. Lo empezaron a escribir los integrantes de una columna blindada del Ejército alemán cuyo destino final era la provincia austríaca de Estiria.

O, para decirlo con toda exactitud, el lago de Tolplitz, a cincuenta escasos kilómetros de la frontera alemana...

LA COMODA CARCEL DE SAI SMIRNOFF

La gente mueve la cabeza en señal de suave reprobación (porque, en realidad, esas historias le apasionan) y dice "la imaginación de los periodistas es inacabable: siempre están inventando historias para vender más periódicos y revistas". No vamos a defendernos. Simplemente, trataremos de recopilar viejos y olvidados datos, "conversaremos" nuevamente, con los archivos, rastreando el pasado para sumergirnos nuevamente en el presente, en la actualidad, en el acuciante hoy que constituye toda la trama del periodismo. Otra vez a interrogar, otra vez a viajar, a recorrer la región palmo a palmo, rostro a rostro, hasta develar la verdad.. o llegar al límite de la misma. Demostraremos que si, que es cierto nuestro afán de "vender" más. Y que no fabricamos historias. Simplemente recopilamos y concatenamos datos, cifras, nombres, lugares y hasta hipótesis. Pero todo real o factible. Tan real o factible que, el lector lo comprobará, apenas si queda un pequeño margen para la imaginación. Y, además, ¿por qué "crear" información si la existencia, ésta que manejamos, es tan real que bien puede decirse de ella que supera toda ficción?

Sai Smirnoff ha nacido en USA aunque de padres rusos, emigrados después de la revolución bolchevique. Junto a los muelles del West End, en Nueva York, transcurrió una buena parte de su niñez y toda su juventud. Finalmente, Robert Smicht, su "maestro", se lo llevó a Liverpool, donde el muchacho comenzó la carrera brillante. Tanto que, al año de estar radicado en Inglaterra, no vaciló en despachar una encomienda: era para el infierno y, dentro del saco que la contenía "depositado" en el Támesis, marchaba el bueno de Robert. De este modo, una buena parte del mercado inglés (no todo, por ahora) quedaba en sus manos. Montó una organización propia, instalándose definitivamente en la capital del imperio. Con el tiempo creció en importancia e internacionalizó sus actividades, constituyendo una red europea cuya central, naturalmente, se instaló en Suiza La guerra lo sorprendió en Austria y, aunque no falsificó nunca dinero alemán o austríaco, la Gestapo lo detuvo. Pero no hubo para él torturas ni interrogatorios a la luz de reflectores. Tampoco pasó por tribunal de ninguna especie.

Su "cárcel" fue lo bastante confortable como para permitirle una vida risueña y plácida: era regente de unos curiosos "talleres gráficos", especialmente habilitados en Francfort. Quien los hubiera visto por fuera jamás pudo imaginar que, dentro, contuvieran la más moderna y completa serie de maquinarias para la "fabricación" de moneda extranjera, especialmente libras inglesas. ¿Recuerdan ustedes la famosa película "Operación Cicerón"? La misma, genialmente protagonizada por James Mason, está basada en el hecho real de la traición cometida por el sirviente de mayor confianza de un embajador inglés. Después de concluída la guerra Cicerón (el sirviente) es descubierto en Río de Janeiro gracias a que paga sus adquisiciones (de multimillonario) con libras... falsificadas. Es decir, con el "dinero" utilizado por Alemania para pagar a sus espías extranjeros.

Pues bien, esto hacía Smirnoff y sus "muchachos": los sesenta falsificadores europeos de moneda que la Gestapo instaló en Francfort, la antigua ciudad de los banqueros.

COMPRO SU VIDA CON DINERO FALSIFICADO POR EL MISMO

Con su apellido cambiado por el de Salmer, el monedero se pasó a los Estados Unidos, cuando las tropas de este país entraron en Alemania. A los miembros del servicio de contraespionaje contó la historia: él, Smirnof, había sido trasladado a un campo de concentración en Orannienburg, conjuntamente con todos sus colaboradores. Esto ocurrió solamente después que cargaron cien grandes cajas metálicas, cada una de las cuales contenía fuertes cantidades de billetes de cinco, diez y cincuenta libras esterlinas. Pero había ocurrido hacia los primeros días de Mayo de 1945. Después los falsificadores fueron condenados —en juicio sumarísimo— a la última pena. Smirnoff logró escapar porque compró, libertad y vida a un capitán del campo... pagándole con libras falsificadas sacadas de la imprenta entre sus ropas.

Que la historia es cierta lo demuestra el hecho de que el capitán Rudolf Voger fue detenido en 1948 en Holanda, donde residía con otro nombre, al tratar de cambiar uno de aquellos billetes.

Pero aquella columna blindada —algunos de cuyos vehículos fueron destruídos por un bombardero inglés en solitaria misión nocturna— no sólo llevaba ese dinero falso. Está debidamente probado que también transportaba cien cajas de plomo, cada una de las cuales contenía veinte barras de oro procedentes del Banco del Reich. Del mismo modo, una colección completa de los grandes maestros impresionistas húngaros —tomadas de los museos de Budapest y de Gyoer— —(debidamente catalogadas por el Servicio Austríaco de Monumentos y Obras de Arte) reposan en algún lugar de los 105 metros de profundidad del Toplitz.

Además (y este "además" puede ser lo de mayor importancia) en aquellas cajas metálicas quizás estén depositados los nombres de los tres firmantes de las cuentas abiertas en Bancos suizos por Alemania, con objeto de poner a buen recaudo una fortuna de alrededor de los 5.000 millones de dólares, según la estimación hecha por el "Pravda" en Noviembre de 1963. Ninguno de esos tres titulares conoce a los restantes. Por lo tanto, es de suma importancia, para cualquiera de ellos, en el caso de que vivan, hallar esas pruebas. Esto ya no tiene importancia alguna ahora, pero la tuvo hasta 1964, año en que, encontrándose cercana la prescripción legal, el Gobierno suizo (que, naturalmente, conoce los nombres de todos los clientes de sus Bancos) dispuso destinar el dinero de las cuentas de "extranjeros, apátridas o nacionales, sobre los cuales pesaron acusaciones de discriminación o persecución racial a obras de bien común.

SOBRE UNA ALMOHADA DE LODO

Esa medida fue adoptada en 1962. Sin embargo, hasta un año después —¿y quién sabe si no ocurre también en la actualidad?— se intentaron una gran cantidad de esfuerzos por llegar al fondo del lago. La tentación del oro, de las libras (aunque falsificadas) y la posibilidad de encontrar documentación del Archivo de Seguridad del III Reich, empujaron a muchos aventureros a enfrentar lo desconocido, los misterios de la naturaleza y aún la misma muerte. "El tesoro de Hitler", como se le dio en llamar fue una invitación para el riesgo; la diosa fortuna estaba allí abajo, a ciento cinco metros de profundidad, descansando en el lecho cenagoso, reposando su cabeza sobre una almohada de lodo. A su lado, displicentemente quizás, o intranquilamente por la espera, también descansaba otra diosa, la más arrogante y fuerte de todas, aquella que es señora de la nada y del todo al mismo tiempo. Sobre el lodo, debajo del espejo opaco del tiempo, removido por el caer de las horas, ella esperaba, delicadamente recostada en el acerado filo de la guadaña cegadora...

(Reportaje especial para agencia "Fiel". — Prohibida la reproducción).

CONFECCIONES Campo
Queipo de Llano, núm. 1
Teléfono 20 12 66

GALERIAS Campo
Avenida del Cid, núm. 2
Teléfono 20 46 38

VIAJE AL DESHIELO

«POR ENCIMA DE TODO ESTA LA LIBERTAD»

Programa de Dubcek: amistad con Rusia, paz en Vietnam y cooperación económica con Occidente

Por Jesús PARDO

Praga.—(Servicio espesial para DIARIO DE BURGOS).

El 1.º de Mayo ha sido un día espléndido, aunque llovizno algo hacia las dos de la tarde. La manifestación comenzó temprano, hacia las ocho. Yo le había preguntado a mucha gente estos días que qué significaba para ellos el 1.º de Mayo, y recibí siempre la misma respuesta: poca cosa, una excusa para salir a la calle.

La realidad, sin embargo, me ha impresionado. La asistencia a la manifestación del 1.º de Mayo era obligatoria, pero este año, por vez primera fue absolutamente voluntaria. Durante siete horas una riada inacabable de gente desfiló bajo la tribuna de los dirigentes, entre los que figuraban Dubcek, Svovoda y Cernik.

SALUDOS Y AUTOGRAFOS

La gente pasaba casi tocándoles y la falta de precauciones era algo espectacular; dirigentes y dirigidos no se tenían miedo mutuamente. Resulta curioso, sin embargo, que el restaurante Gruzia, situado en un sótano, justo debajo de la tribuna, haya estado cerrado estos dos últimos días "por razones técnicas"

El contacto humano de los dirigentes con su pueblo era auténtico y profundo. Dubcek hacía grandes saludos afables, firmaba autógrafos a gente que le tendía desde abajo papeles y cogía flores al vuelo; a otros que le hacían preguntas les saludaba agitando las solapas. Un grupo de jóvenes le gritó al pasar junto a él: "¡Viva Dubcek, pero no olvidemos que por encima de todo está la libertad!" Dubeck, sonriendo, les respondió inmediatamente: "Libertad y socialismo son sinónimos". Algunos subían a la tribuna a que les firmara autógrafos. La popularidad de Dubcek es indudable.

Dubcek, jovial, juvenil y sonriente, ofrecía un curioso contraste con el presidente Svovoda, paternal, rechoncho y cano.

Junto a mí vi a varias mujeres con lágrimas en los ojos. En un momento de la manifestación Dubecek se hizo una foto con un grupo de veteranos de guerra; los veteranos, de paisano y uniforme, iban todos con sus condecoraciones. La gente pasaba gritando: "¡Dubcek, Svovoda! ¡Dubcek, Svovoda!"

Los reporteros de la televisión circulaban con completa libertad, haciendo preguntas a la gente, que respondía sin vacilación ni temor alguno; también entrevistaban a los dirigentes subiéndose a la tribuna sin la menor dificultad.

Yo, con un colega suizo, di una vuelta a la tribuna y pude llegar, por detrás, casi hasta Dubcek sin que me lo impidieran. Sólo me preguntaron quién era y qué quería, y me dijeron que Dubcek no podía verme por causa de la manifestación.

Se notaba una falta completa de organización, de regimentación de las masas, en contraste con las demás capitales del bloque soviético, cuyas manifestaciones se veían simultáneamente por la televisión en bares, hoteles y restaurantes, que estaban abiertos y llenos de gente. Es interesante que la televisión checa dedicó más tiempo a Rumania (el más independiente de los países catélites) que a los demás países comunistas.

No se veían grandes pancartas con fotos gigantescas al dirigente de turno. Svovoda también saludaba y recogía al vuelo flores que le tiraban.

NI UNIFORMES, NI PROTOCOLO

La falta de protocolo era notable. Tampoco se veían más uniformes que los de una ban[illegible] de música militar y el del co[illegible] nel Emil Zatopeck, campeón [illegible] la Olimpiada de Helsinki.

La manifestación se rompe de cuando en cuando para organizar bailes folklóricos. La Policía de uniforme era escasísima. Vi unas pancartas con las siguientes frases: "Queremos oposición, marxismo-leninismo, dejad que los estudiantes polacos vengan a estudiar aquí, Federaci".

Había muchas delegaciones negras y sudamericanas con retratos de Fidel Castro y "Che" Guevara. Una llevaba un letrero: "Palestina", y junto a ella un grupo de checos pedían a gritos el restablecimiento de relaciones diplomáticas con Israel.

Vi a algunos jóvenes checos melenudos y barbudos, con guitarras, pasar ante la tribuna con gran regocijo de los dirigentes. Entre los manifestantes había muchos eslovacos. Praga entera estaba cubierta de banderas checoslovacas y soviéticas, y mi cuarto del hotel está hoy oscuro porque me han tapado la ventana con una enorme hoz y un martillo.

La manifestación iba a terminar a las doce, pero a las [illegible] aún seguía, con los dirigentes de pie, sin duda cansadísimos. Dubcek dijo lo que se esperaba: amistad con Rusia, paz en Vietnam, cooperación económica con Occidente; pero me dicen que se mostró más humano, cálido y espontáneo que otras veces, improvisando casi su discurso.

¿CAMBIO EN RUSIA?

Se dice en Praga que dentro de tres o cuatro semanas se producirán cambios en Rusia, que bajo la aparente capa de liberalización se acentuará la intransigencia de la jefatura del partido. Si esto ocurre la revolución checoslovaca quizá corra peligro. Bajo el general optimismo se percibe aquí cierta incertidumbre ante el futuro. "Ojalá que esto dure —le dicen a uno— pero nuestros aliados polacos y alemanes orientales harán cuanto puedan por impedirlo".

Como decía la madre de Napoleón cuando le contaban las victorias de su hijo: "Con tal de que esto dure..".

Circular lentamente por el centro pegado al eje de la carretera significa taponar la circulación y dar lugar tal vez a peligrosas maniobras.

Recordatorios - Libros y Rosarios

PRIMERA COMUNION

Selecto y modernísimo surtido de estampas

Papelería TAGRA

TALLERES GRAFICOS
DIARIO DE BURGOS

Vitoria, 13 Teléfono 202852

SI VD. ES PROPIETARIO DE UN TELEVISOR
GENERAL ELECTRICA ESPAÑOLA
ANOTE POR FAVOR ESTE TELEFONO
206866
NUEVO SERVICIO TECNICO
GENERAL ELECTRICA ESPAÑOLA
PARA BURGOS Y SU PROVINCIA
LIFE
C/ JUAN XXIII, bloque 5.º, n.º 15 - BURGOS
teléf. 20 68 66

M.E.C.D. 2017

LA SEÑORA FISCHER, UNA TURISTA DE UN SIGLO DE EDAD

- **Desde hace dieciocho años viene a España en Primavera y Otoño**
- **Todos los días toma dos cafés, dos vasos de vino tinto y una copa de coñac o de licor**
- **Le gusta nuestro país por la sencillez de sus gentes, por sus paisajes y por su catolicidad**

Por Carlos ZEDA

Desde hace dieciocho años viene a España, porque nos quiere de veras, una señora alemana. Se llama Catalina Fischer y nació en Düsseldorff hace más de cien años. Con la señora Fischer viene su hijo, el doctor Fischer.

—Los cien años —dice la señora— los cumplí hace unos días, el 23 de Abril. Esta grata efemérides la pasé en Irún.

Refiere por medio de su hijo —que habla, además de alemán, francés y algo de español—, que España le gusta por la sencillez y amabilidad de sus gentes, por el paisaje, tan variado; por sus monumentos, por el pasado glorioso y por su catolicidad. Los Fischer son católicos de verdad, católicos a «machamartillo», que diría Menéndez Pelayo.

El señor Eduard ha sido presidente del Tribunal Administrativo de Düsseldorff y abogado especializado en Derecho Canónico. Ya no ejerce. Tiene 68 años y se jubiló hace seis.

—Nosotros visitamos España dos veces al año, en primavera y en otoño. Vamos siempre a los mismos hoteles y ocupamos las mismas habitaciones. Así, desde hace 18 años. A mi madre le gustan principalmente dos ciudades españolas: Granada y Toledo. Dice que son únicas. Pero también siente predilección por el país vasco.

La señora Fischer, centenaria alemana, llena de simpática vitalidad, es una entusiasta de España, que visita todos los años dos veces. Con ella, su hijo el doctor Eduard Fischer (Foto Julio César - LOGOS)

NUNCA ESTUVO ENFERMA

La señora Fischer lee todos los días. Siempre fue aficionada a la lectura. Tiene vivas sus facultades mentales. Nunca estuvo enferma. Lo único que la entorpece es el oído, pero todavía oye bien si la hablamos un poco alto y reposado. Tiene otra hija, casada y con hijos a su vez casados y con hijos. De manera que la señora Fischer es bisabuela. Enviudó hace 40 años. El esposo de la señora Fischer era director de un liceo en el Sur de Alemania.

—Mis mejores años —dice la centenaria— fueron los del matrimonio.

DIEZ MIL PESETAS DEL AYUNTAMIENTO DE DÜSSELDORFF

En Düseldorff quieren muy de verdad a la señora Fischer. Es la más anciana. El Ayuntamiento la felicitó cariñosamente con motivo de su «cumplesiglo» y acordó asignarla una cantidad anual de 10.000 pesetas. También la felicitó el presidente de Alemania, señor Luebke.

—Mi madre dice —bromea el doctor Eduard— que espera percibir ese dinero muchas veces.

—¿Qué vida hace su madre?

—Vive normalmente, pero, claro, necesita cuidados y reposo. Le contaré lo que come todos los días: dos cafés bien cargados, dos vasos de vino tinto, una copa de coñac o de licor, carne asada, queso, leche caliente y muchos zumos de fruta. Su vitalidad es asombrosa.

—¿Cómo es su carácter?

—A veces saca el genio, pero normalmente tiene un carácter bondadoso, encantador.

El doctor Eduard es soltero. sigue bromeando:

—Permanecer solteros es cosa de inteligentes. Se ha dicho qué casarse es bueno, pero no casarse es mejor.

—¿Tuvo su madre alguna ocupación fuera del hogar?

—No. Siempre trabajó en casa, en la cocina, en cuidarnos a nosotros.

VIAJERA

—¿Qué aficiones tiene?

—El cine, el teatro y... viajar. Sobre todo, viajar.

—¿Le agrada la idea de salir en los periódicos?

—No le agrada, pero lo acepta con simpatía. Mi madre suele decir que vive bien el que se esconde bien. Es poco partidaria del bullicio.

En la habitación del hotel madrileño, un búcaro con claveles, obsequio de la RENFE al descender del tren la señora Fischer en la estación del Príncipe Pío.

—La RENFE ha tenido muchas delicadezas con nosotros.

—Señora, ¿volverá usted a España el año próximo?

—Sí, con la gracia de Dios. En la vida todo es gracia de Dios.

La lectura es una de las aficiones favoritas de la señora Fischer y el repaso de la Prensa —ahora junto a nuestro colaborador Carlos Zeda— signo de su interés por cuanto acontece en el Mundo. (Foto Julio César - LOGOS)

AGENTES COMERCIALES COLEGIADOS

Solicita fabricante de primer orden para cubrir las zonas de:

BARCELONA — TARRAGONA — GERONA

Debiendo concretar las que podrán atender.

Indispensable muy relacionado con toda la industria y talleres consumidores de ACEROS CALIBRADOS, para lo cual es necesario que los solicitantes tengan el mismo canal de ventas con las representadas que actualmente trabajan.

Escribir con las más amplias referencias a ERICE, número 45, apartado 437. BILBAO.

Perfumería RIDRUEJO

pone a disposición de su distinguida clientela los productos de ALTA COSMETICA

ELIZABETH ARDEN

así como a la Srta. Esthéticienne para cuantas consultas crean oportunas.

DEL 20 AL 25 DE MAYO, AMBOS INCLUSIVE

¡Aquel Madrid!

LA OTRA CARA DE LA «BELLE EPOQUE»

- La trágica historia de los hombres sin suerte los anónimos, los sin fortuna...
- «Cien-higos», comediógrafo, acabó de limpiabotas en el café «Levante»
- Alfonso Vidal y Planas asesinó a Luis Antón del Olmet en el saloncillo del teatro «Eslava»

Por Emilio CHIPONT MARTINEZ

¡Aquel Madrid...! Este es el aspecto de la madrileñísima Puerta del Sol, en los «felices» años 20 (Foto FIEL)

EL Madrid de 1925 estaba lleno de gracia, de risa, de cosas grandes, de miseria, de "poetas malditos", de tugurios —como en las calles de Ceres, Horno de la Mata, Estrella— y de pequeños héroes anónimos que a fuerza de hambre y privaciones se reían de su sombra.

PERSONAJILLOS DE LA "BELLE EPOQUE"

Entre los personajillos del Madrid de la "belle epoque" figuraban "Don Alvaro" y "Lucifer" Don Alvaro trabajó al lado de don Ricardo Calvo, de doña María Guerrero, de Rosario Pino, Tallaví, Paco Morano, etc. Fue amigo íntimo de D. Joaquín Dicenta con el que fecuentó "Fornos" en más de una ocasión para ser convidado a café con "media".

"Lucifer" fue célebre como lo fueron el perro "Paco" o "Madame Pimentón" a quien dieron en "chunga" un banquete y todo. "Lucifer" era "sablista". Se apostaba en el quicio del Café de Platerías o el del Correo, y acechaba la "víctima". Tenía —según dijo a sus amigos— "clientes" de peseta, de duro y hasta de diez céntimos.

Murió "Lucifer" como otro día le pasará a Buscarini, en el viejo Hospital de San Juan de Dios.

Emilio Díaz fue albañil, traspunte, barbero y actor. Fue a América con Thuillier, y en España ejerció bajos menesteres en tabernuchas de hampones y mendigos. Fue un trágico personaje de Jules Renard o Verlaine trasladado a la Puerta del Sol.

"Momento" nació en Granada y se trasladó pronto a Madrid Le echaron de una iglesia de Granada porque un día se le ocurrió fijar un cartel de toros en la nave central del templo. Un día intentó alquilar el Teatro Martín y lo consiguió pero... perdió hasta la última de las seis mil pesetas que le prestó el buenazo de don Enrique Borrás. "Memento" murió en su asilo hace algunos años, atendido por la caridad de las buenas monjitas.

PASION Y MUERTE DE ALGUN PINTOR

Marín Ramos nació en Sanlúcar de Barrameda. Como Julio Antonio le costó mucho llegar arriba, para pronto caer y morir. Al contrario que Julio Antonio, Marín Ramos núnca fue un coloso. Su cuadro "Los borrachos" que está en un museo particular de Filadelfia, lo vendió por muy poco dinero. Marchó a París donde alternó con hombres como Tovar y Picasso. Al final se echó al vino. Y no se sabe su final.

Tovar fue autor de "Una mañana en Capri", cuadro que causó sensación el año 20. Trabajó de cómico en papelitos del "género chico" al lado de Pepe Moncayo y de Ramón Peña. De cómico descendió a traspunte. Pasó hambres atroces. Más tarde se dedicó a la caricatura, dibujó a Cánovas y a Sagasta y vendió centenares de aquellas postales, que le hicieron rico por varias noches. Luego volvió a la bohemia. Pintaba abanicos para mal comer.

Gustavo de Maeztu empezó a pintar a los tres años de edad —según dijo un día al escritor Parmeno— y llenó de loros las paredes de toda su casa. Un día pintó un "Pierrot" por encargo y le dieron mil quinientas pesetas. En París conoció a Rubén Darío. Gustavo de Maeztu escribió novelas como "El señor Doro" y "El Imperio Azul".

Celso Lagar nació en Ciudad Rodrigo. Marchó a París muy jovencito como casi todos los pintores españoles de la "belle epoque", Con diez polacos y ocho rusos fundó en la "capital del mundo" la Academia Revolucionaria. Allí trabajaba con ellos José Bernard, el del monumento a Servet; Matisse el inquietante y futuro genio y Picasso que estaba entonces en su "época azul", llamada así porque todo lo pintaba en azul con leves tonalidades rosadas. Celso Lagar fue el inventor del "planismo", teoría pictórica de interpretar del natural utilizando planos de color, para dar profundidad y volumen a los cuerpos.

MINIMOS Y HUMILDES LUCHADORES

"Cien-higos" nació en un pueblo de la provincia de Madrid. Julián García Sánchez era "Cien-higos". Hizo un papelito en una comedia con Loreto Prado y Enrique Chicote, en "Los chicos de la escuela" y se quedó con el mote. "Cien-higos" entregó obras humorísticas a Casimiro Ortas y a Vico, siendo estrenadas algunas. Fue protegido por don Jacinto Benavente y don Manuel Linares Rivas. Acabó de limpiabotas en el Café de Levante

Adolfo Ros fue en la vida madrileña de los años veinte el "Golf". Nació en la calle del Arco de Santa María, hoy Augusto Figueroa. Su padre tenía una churrería. Se hizo camarero y sirvió algunos años en el Café de Sardiñas, pasando después por Fornos, donde trató a los más sobresalientes escritores y artistas de la época. Los Quintero querían mucho al "Coli"

Alfonso Vidal y Planas —que ha muerto hace unos años en una República americana, siendo "catedrático" de Literatura Española en una Universidad— fue un pobre corazón cargado de nostalgias. Murió en Santa Coloma de Farnés. Su padre fue militar. Abandonado por sus padres, comió "rancho" en los cuarteles de Barcelona. Cuando llegó a Madrid fue un poeta hampón como don Vicente del Olmo, Martínez Arboleda, Pedro Luis de Gálvez, etc., a quienes trató de cerca César González Ruano hablando de algunos de ellos en su libro de memorias. "Mi medio siglo se confiesa a medias". Alfonso Vidal y Planas escribió numerosas novelas y comedias. Entre sus obras hay que destacar "Santa Isabel de Ceres" que le dio a ganar muy sendos duros durante algún tiempo. También escribió con menos fortuna "Los gorriones del Prado", "El rancho de la cárcel" "El pobre Abel de la Cruz", etc. En el saloncillo del Teatro Eslava por una cosa absurda, asesinó a su amigo y colega Luis Antón del Olmet.

Esta es a grandes rasgos la historia sin suerte de algunos luchadores de España.

(Reportaje especial para Agencia FIEL.— Prohibida la reproducción).

DIVULGACION MEDICA

MUCHOS ALCOHOLICOS Y MENDIGOS SON DEBILES MENTALES

Por el Dr. Retana IZA

Existen en el Mundo variedad de seres infradotados intelectualmente, a los que se conoce con el nombre de oligofrénicos y que, por razón de su conducta, pueden equipararse en ocasiones a pequeños animales incontrolados. Ejemplo típico es el clásico y archiconocido «tonto del pueblo». Objeto de burlas constantes y sangrientas, de agresiones de palabra y de obra, este pobre ser produce la misma impresión que el hombre que nunca tuvo capital, que estuvo en la miseria, aunque en su caso la miseria es más grave, ya que se refiere a los valores de la mente. No debe confundirse el oligofrénico con el demente, ya que éste, en realidad, es un rico mental arruinado, con una hacienda en crisis, en la que se conservan todavía restos brillantes de pasadas grandezas.

En la oligofrenia aparece alterado, sobre todo, el factor intelectual, siendo ésta, en muchas ocasiones, la única anormalidad que se observa. Con gran frecuencia, las esferas afectivas e instintivas están perfectamente conservadas. No en vano se dice que los tontos también son capaces de amar.

El «tonto del pueblo» representa el grado más avanzado de oligofrenia. Es el «idiota», que no puede valerse de la palabra para expresar sus escasos pensamientos. Le siguen, en orden decreciente, el «imbécil», caracterizado por un profundo grado de deficiencia intelectual, que permite, sin embargo, la comunicación verbal, aunque no la expresión escrita del pensamiento. El grado mínimo de oligofrenia corresponde al «débil mental», representado por una ligera deficiencia intelectual en relación con otros sujetos de la misma edad y que han recibido idéntica instrucción.

INCONSTANCIA Y AGRESIVIDAD

La higiene mental, a través del psiquiatra y del educador, tiene en estos débiles mentales su mejor campo de acción. Son ellos, de todos los oligofrénicos, los que mejor reaccionan ante el estímulo de un método apropiado.

El embotamiento moral, la inconstancia y la agresividad, son factores negativos. La deformación de la conducta, frecuente en estos seres, constituye campo abonado para todo género de extravíos contra la sociedad. Por motivos muchas veces ridículos, los débiles mentales llegan a perpetrar toda clase de dlitos, desde el robo al homicidio. El desarrollo anárquico de los afectados suele darse con bastante frecuencia en estos individuos.

Si se buscase bien en el fondo de cada alcoholizado, de cada mendigo o de cada toxicómano, no tardaría en aparecer el oligofrénico, en su grado más disimulado de débil mental. La delincuencia recluta entre estos infradotados sus más fieles servidores. Puestos a las órdenes de inteligencias dedicadas al mal, terminan por convertirse en verdaderos monstruos, dispuestos a los mayores y más disparatados delitos.

Localizar y recuperar a estos niños y niñas que son retrasados en la escuela, obtusos y torpes, es de la mayor importancia. A los que hoy no se da importancia, tal vez haya que dársela mañana por haberse convertido en auténticos peligros para la sociedad.

La identificación de estos sujetos debe quedar encomendada a un personal especializado, el cual, por medio de «tets» mentales y de interrogatorios de orden psicológico, dará la norma a seguir en cada caso. Sin embargo, es de la mayor utilidad que el ciudadano corriente, el observador habitual, aprenda a distinguir un débil mental del que no lo es, aunque sólo sea a efectos de intentar encauzarle hacia el centro oportuno, donde médicos y profesores expertos se ocupan de él.

Existen en los intelectualmente infradotados una serie de rasgos físicos, más o menos definidos, a los que el vulgo ha concedido siempre un gran valor dignóstico. Así, el cráneo suele ser, casi siempre, o mayor o menor de lo normal. Son frecuentes también la miopía, el daltonismo y la sordera. Parece que hasta el pelo se distribuye de manera especial en estas personas: crespo y abundante, desciende mucho por la frente. Circunstancias de la que la gente ha sacado atinadas consecuencias. Se dice que un individuo que no tiene dos dedos de frente, cuando se le considera poco inteligente.

DEBIL MENTAL ELECTIVO

La expresión fisonómica, variable con el grado de oligofrenia, es, por lo regular, inerte, obtusa y hasta repulsiva y bestial. En ocasiones, reproduce el aspecto de ciertos animales (perfil de pájaros, cara de perro...); otras veces el rostro expresa asombro, inocencia, como en el caso de los delincuentes con «cara de niño». Sólo en muy raras ocasiones el oligofrénico parece persona normalmente dotada.

Los psiquíatras, aficionados a matizar, califican a cierto tipo de oligofrénicos con el nombre de «débil mental electivo». Tales seres suelen ser con harta frecuencia, vanidosos, enfatuados, deseosos siempre de mostrar su aparente superioridad. En realidad, disponen de excelente memoria, aunque son bastante pobres de pensamiento. Hasta llegan a exhibir talentos parciales, tal es el caso de los niños prodigios, virtuosos musicales, calculadores matemáticos sorprendentes y demás fenómenos de parecida especie. No queremos decir con esto que todos los seres dotados de estas cualidades sean en el fondo débiles mentales, pero lo cierto es que entre aquéllos abundan estos últimos.

Ante un oligofrénico, debemos remontarnos siempre hacia el futuro que le espera. Hoy día, existen muchos métodos para paliar los efectos de su pobreza mental. No se aspira a curar, en el sentido que habitualmente se da a esta palabra, sino a adaptar a ese ser limitado a la sociedad que le da cobijo. Que el problema es grave lo acusan las cifras: se habla y con fundamento de causa, de que el cuatro por ciento como mínimo, de la población mundial es oligofrénico.

(Colaboración LOGOS)

DIARIO DE BURGOS

se vende en:

MADRID — Kiosco Cibeles

VALLADOLID — Platerías, 21

BILBAO — Alameda de Urquijo, 24

LOGROÑO — Kiosco La Rosaleda

BARACALDO (Vizcaya) — Kiosco Plaza de los Fueros

M.E.C.D. 2017

ANUNCIOS ECONOMICOS

Estos anuncios se reciben en nuestra Administración (calle Vitoria, 13. — Telf. 207148) de NUEVE de la mañana a UNA Y MEDIA de la tarde y de CUATRO a OCHO MENOS CUARTO de la tarde, así como en todas las Agencias de Publicidad.
PRECIO: 10 pesetas hasta diez palabras. Cada palabra más, una peseta.

Alquileres

ALQUILO piso amueblado. Burgense, 10, 1.º, izquierda. Informes, teléfono 20 36 10.

NECESITO piso alquiler. 3-4 habitaciones. Interesados, llamen teléfono 207285.

ALQUILO o vendo piso nuevo, cinco habitaciones, calefacción individual. Informes, Merced, 4, 4.º

SE ALQUILA piso amueblado. San Agustín, 7, bis, 3.º

ALQUILO piso cinco habitaciones, baño, servicio, mucho sol cocina y calentador gas. 20 metros Capitanía. Informes, San Francisco Letra D, 6.º cuarta puerta.

ADQUIERA su piso u oficinas en lo más céntrico de Burgos, en Correos al lado de los cines Goya y Consulado. Informes, obra.

NECESITO piso cinco habitaciones, en alquiler. Teléfono 202249.

NECESITAMOS pisos para personal Milicia Aérea Universitaria. Ofertas. Intendencia Aviación. Tinte, 5. Teléfono 203377 (Mañanas).

SE NECESITA local o despacho, con teléfono. Dirigirse Apartado 311.

SE ALQUILAN locales en Castañares, con y sin vivienda. Razón Matías Villán. Castañares.

SE ALQUILA piso amueblado. Tel. 207995.

Automóviles y accesorios

ALQUILER coches sin conductor. «Joyería Gadema». Paloma, 41. Teléfono 20 50 47.

ALQUILER sin conducto, nuevos: Seat-1.500, 800, 600-D, Simca-1.000. —«Garaje Servi-Auto». Sanjurjo, 9 y Calzados Luis. Teléfonos 207716 203585.

ALQUILER sin conductor: Seat-1.500, Simca, 600-D. «GARAJE TURISMO». Calle Vitoria, 20.

COCHES sin conductor alquilamos: Seat-1.500, 850-D, 850, nuevos.—Almirante Bonifaz, 24, 1.º. Teléfono 202904.

SE ALQUILAN coches sin conductor. San Juan 19 y Pisones, 13. Teléfonos 203142 y 201147.

COCHES de alquiler sin chofer. «Arconada». Calzadas, 36. Teléfono 207495.

COCHES sin conductor: Seat 600-D. — «Feramar». Asunción de Nuestra Señora, 1. Teléfonos 203364 y 208514.

AUTO-SPORT. Alquiler coches sin conductor, nuevos. Avisos. Teléfono 20 01 88.

EXCURSIONES microbuses Europa. Coches de 16 y 25 plazas. Teléfono 20 83 51.

«PACHI». Coches de alquiler sin conductor. Teléfonos 206652 y 201562.

SE VENDE «Gordini». Teléfono 20 25 88.

VENDO cisterna buenas condiciones, capacidad 12.000 litros. Informes. Teléfono 209539.

MOTORAMA. Servicio permanente de grúa. Con nosotros hasta el taller de su preferencia. Asunción de Nuestra Señora, 1. Teléf. 203384

VENDEMOS Seat 1.400 y furgoneta DKW. Ambos perfecto estado. Productos Pinedo. S. A. Miranda, 12. Burgos.

FURGONETA Seva 850 Kgs. seminueva vendo económica admito cambio por Citroen 2 CV informes Paloma 29 Confitería

FURGONETA Citroen 2 CV vendo. Recauchutados Ibáñez Detrás Parque Bomberos.

VENDO Opel Capitán, baratísimo. Máximo del Olmo. Sotresgudo.

SE VENDE moto Sanglas, moderna. Sargentes de la Lora. Amador Arroyo.

CAMION 10 Tm. seminuevo, se vende. Informes en esta Administración.

VENDO 600, ocasión única, barato. Garaje Tárrega.

VENDO «Seat 600-D», furgonetas D.K.W. y Citroën, Renaults 4-F Dauphine y 4-L seminuevo. Razón, Casa Ayala Madrid, 16.

VENDO, a particular, coche Standard, 7 HP. Teléfono 209708.

VENDO Lambretta 150. Teléfono 208996.

OPEL Rekord 1.500, vendo, 28.000 kilómetros, dos puertas. Matrícula M-606.984. Párroco Padilla de Abajo. Teléfono 2.

ALQUILAMOS coches para todos. «Auto-Guía» Nuño Rasura 5 bajo

VENDO camión Ebro, 5 toneladas. Informes portería obra, frente Deportiva.

LAMBRETTA seminueva vendo. Mil Viviendas n.º 17, 3.º, puerta 2.

FURGONETA Citroen 2 CV, buen estado 25.000 Ptas. Agencia Citroen, Sanz Pastor, 6.

VENDO de particular a particular Seat 600-D, preparado Conti-850. G. S. magnífico estado, buen precio. Informes en Diasa. Calle Madrid, 26.

Colocaciones

MUCHACHA asistenta para matrimonio se necesita. Martínez del Campo, 6, 4.º, derecha.

SE OFRECE pintor empapelador especializado Rapidez y garantía. Vea muestras sin compromiso. Teléfono 207808

NECESITO asistenta jornada completa, buen sueldo. Héroes División Azul, núm. 3, 3.º (Esquina Burgense).

SE NECESITA aprendiz y pinche, en Industrias ITAL. Parque San Francisco, 8 (R. O. C. núm. 364).

IMPORTANTISIMO. Gane cien o más pesetas diarias, trabajando en casa horas libres Hombres, mujeres, cualquier edad Para informes, envíen seis pesetas sellos. Apartado 124 León.

SE NECESITA asistenta. Bar Polvorilla.

BAR LAGO necesita chico. (R. O. C. n.º 485)

MUCHACHA necesito. Laín Calvo, 29, 2.º

CHICA necesito, para sacar niños. Presentarse de 10 a 12 y de 2 a 5 en Vitoria, 28, 7.º izquierda.

MUCHACHA se necesita. Bien retribuida. Martínez del Campo, 4, 3.º derecha. (Edificio Moban).

SE NECESITA chica o señora. Casa Ricardo. San Lesmes 1.

SE OFRECE soldador primera, ayudante camión carnet primera. Informes Plaza Vega, 27, 1.º, cuarta.

SE NECESITAN camareras. Informes en esta Administración. (R. O. C. n.º 493).

NECESITO chica sabiendo cocina, con informes, buen sueldo. Teléfono 207918.

ESTUDIANTES ganen dinero. Apartado 14.742. Madrid.

SE NECESITA muchacha. San Pablo, 22, 8.º

SE NECESITAN mecánicos y aprendices, en motores de gas-oil. Razón. Gómez García Hermanos. Avenida del Cid. 63 (R. Oficina Colocación núm. 504)

SE NECESITAN mujeres y chicas para limpieza. San Juan, 26, 2.º C.

SE NECESITA muchacha, buen sueldo. Vitoria, 19, 1.º izquierda.

SE OFRECE señorita americana, maestra, licenciada en castellano, para dar clases como traductora, oficina o similar. Ofertas esta Administración.

SE NECESITAN oficiales mecánicos de automóviles y aprendiz de pintor de 14 años. Talleres Hermanos Olalla. Calle Vitoria, 71. R. O. C. 513).

SE NECESITA asistenta. Avenida Cid, 62, 2.º.

SE NECESITAN pintores de automóviles, de primera, segunda y tercera, bien retribuidos. Carrocerías Auto-Armo. Calzadas número 36. (R. O. C. núm. 516).

CHICAS 16-20 años necesitamos. Restaurante Mesón del Cid, frente fachada principal Catedral (R. O. C. 478)

SE NECESITA sirvienta, de 30 a 55 años, para señor solo, de pueblo. Informes, Avenida del Cid, 63, 2.º. Rosaura Santamaría. Tel. 205333

NECESITO señora mayor, para señor solo. Buen sueldo. Huelgas, 45.

SE NECESITA chica, sólo tardes. Vitoria, 137, 10.º. Teléfono 20 83 76.

MECANICO electricista del automóvil, necesita «Talleres Pedro». Vitoria, 105. (Registro 503).

NECESITO muchacha joven. Santa Casilda, 5, primero.

SE NECESITA ayudante de cocinero. Informes Restaurante Auto-Estaciones. (Registro O. C. núm. 500)

SE NECESITA chico de catorce años. Informes esta Administración. (Oficina Colocación, núm. 506)

SE OFRECE albañil horas libres, por las tardes. Calle Puebla, 13, 5.º Derecha.

AYUDANTE para bar, se necesita. Informes, Publicidad «Alas». Almirante Bonifaz, 3, 3.º

NECESITO muchacha, para Madrid. Referencia. Madrid, 7, 3.º Dcha. (De 4 a 5 tardes)

SE NECESITA muchacha, para matrimonio solo, Cardenal Segura, 8, 3.º Dcha.

NECESITO señora cuidar niños, domingos y festivos. Avda. Cid, 6, 8.º derecha.

SE NECESITA muchacha, matrimonio solo, tardes tres horas libres. Informes, Confecciones Andrés Miguel. Santander, 17.

SE NECESITA chica o asistenta sepa cocina. Avenida Cid, 10, piso 13, B. Feygón.

SE NECESITA asistenta. Merced, núm. 7.

SE NECESITA chica, bien retribuida. Tiene compañera. Miranda, 5, sexto.

SE NECESITA doncella y chica sepa cocina, muy buen sueldo, salida todos los días. Concepción, 21, 3.º

SE NECESITA chica. Informes, «Bar Achuri». Moneda, 23.

COSTURERAS - máquina, para coser guantes, sabiendo oficio, necesita «Guantes Sancho». Pisones, 32 (Registro O. C. núm. 518)

SE NECESITA chica. Razón, Plaza San Julián, 4.

SE NECESITA dependienta 17 años y chico 14 a 15 años. Confitería Royalty. Cardenal Segura núm. 4. (R. O. Colocación núm. 321)

MUCHACHA necesito, poca familia. Informes, Avenida Cid, 6, bis, 4.º, B.

SE NECESITA dependiente de bar. Informes Restaurante Gaona. (R. O. C. n.º 524).

MUCHACHA con informes para Madrid, matrimonio cuatro niños. Nuño Rasura, 11, 3.º.

SEÑORITA hablando francés, alemán e italiano se ofrece como intérprete o similar, llamar teléfono 203595 de 11 a 2 y de 6 a 9.

ASISTENTA joven necesito, para matrimonio solo. San Gil, 4, 3.º.

SE OFRECE encargado de obras, joven, con experiencia. Informes esta Administración.

NECESITO barman. Gran Taberna Vasca.

NECESITO asistenta de 9 a 4, con informes. Vitoria, 9, 1.º.

SE NECESITA chica. Santa Casilda, 1, 11 derecha.

SE PRECISA chico para comercio de tejidos. Razón Almacenes Navarra. (R. O. C. n.º 526).

JOVEN 17 años con conocimientos de oficina. Interesados dirigirse: Díaz Kremer. Calle Madrid, 42. Droguería.

VENDEDOR corredor de plaza, se necesita; relacionado comercio coloniales. Sueldo y comisión. Interesados llamar al teléfono 203382.

NECESITO señora cuidar niños, domingos y festivos. Avda. Cid, 6, 8.º derecha.

SE NECESITA asistenta. Avenida Cid, 19, 4.º, habitación 15.

CHICO recados, se necesita. Almacenes «Epifanio», primera planta Almacén. Forradoras guantes cordero, se necesitan. «Epifanio», cuarta planta. Costureras a máquina para coser guantes piel se necesitan con máquina propia. Labor domicilio todo el año. «Epifanio». Cuarta planta. Chica sepa planchar guantes piel se necesita. Reserva colocadas. «Epifanio». Cuarta planta. (O. C. R. n.º 529).

CHICA necesito. Laín Calvo, 20 bajo.

Compras y ventas

POLLITOS de carne y puesta. «Granja Mirasol». — Pisones 68.

CARRILES, tubos, accesorios para cortinas. «Ferretería Laín Calvo». Teléfono 20 33 94.

POLLITOS recién nacidos, para puesta. Avícola San Isidro. Santa Clara 5.

VENDO dos bicicletas señora y niño, y estufa butano. Barriada Illera, Calle «B», número 22. Verlo, de siete de la tarde en adelante.

VENDO jaulas para ponedoras, buen estado. Hospital del Rey Frente Bar Gloria. Teléfono 201430

VENDO pollitas tres meses, raza «Red», huevo de color. Hospital del Rey. Frente «Bar Gloria». Teléfono 201430.

VENDO traje Primera Comunión. Francisco Salinas, 19, 2.º, Dcha.

VENDO dos perros de caza, raza Seter. Razón Camino Cortes. 1. Bar.

VENDO 5.000 kilos de paja de yeros y alholvas. Marcos Jiménez. Monte de la Abadesa.

VENDO vestido niña primera comunión. Avenida Reyes Católicos, 15, 4.º izquierda.

VENDO vestido primera comunión niña. Cabestreros n.º 7, 5.º, letra B.

SUPROIN. Entregas en el acto: alambres bobinados - motores gasolina - carretillas - bombas centrífugas - electrobombas - básculas - transportadores de granos - cintas elevadoras - hormigoneras todas capacidades - tronzadoras - andamios metálicos - caballetes - vibradores. — San Pedro y San Felices, 27 (teléfono 20 74 31). Burgos.

VENDO nogales, chopos, olmos y robles, en Piérnidas de Bureba. Cipriano Ortega. Informes, Santa Agueda, 24. Teléfono 20 20 35. Burgos.

Enseñanzas

DOY CLASES domicilio bachillerato elemental, francés, bachillerato superior. Informes, Ronda, 6, 1.º Dcha.

CLASES bachillerato elemental superior, letras, especialidad Latín. Griego. San Pedro Cardeña, 48, 2.º.

SEÑORITA da clases de francés a domicilio. Avisen teléfono 202689.

Fincas

CONSTRUCCIONES «Bu-Bi». Calle Vitoria, 177 (Gamonal) Venta directa de pisos y lonjas. Visítenos en oficina u obra sin compromiso. Grandes facilidades de pago.

VENTA de pisos y lonjas en Vía de Empalme. «Construcciones Serrano» Teléfono 204385

CONSTRUCCIONES Everest, S. A., en carretera Logroño, frente Central Lechera vende pisos de 195.000 a 310.000 pesetas y lonjas de 60 a 300 metros cuadrados desde 8.200 pesetas metro cuadrado. Próxima entrega. Facilidades. Teléfono. 209543.

PISOS zona Vadillos. Construcciones Alonso y Arteche, S. A. Informes. Melchor Prieto 16

«MASEGOSA». Empresa Constructora. Viviendas desde 235.000 pesetas. Cuatro habitaciones, cocina, aseo, suelo parquet, media bañera antena colectiva maravillosas terrazas, soleadísimas. Facilidades de pago. Oficinas: Avenida del Cid, 80, 2.º centro. Teléfono 209338.

PISO elegante, cuatro amplias habitaciones, baño completo cocina amplia galería cerrada carbonera, parket barnizado. Calle Vitoria (Gamonal). Exento veinte años. Basilio Sáiz Sáiz. San Lorenzo, número 15.

VENDO local céntrico propio pequeña industria o taller, próximo Palacio Arzobispal. 136 m.2., entrada camión mucha altura, casi nueva. Razón, calle Palomá, 29. Confitería. Teléfono 204338. Burgos.

DEPARTAMENTO en Alicante, junto al mar vendo, ocasión, amueblado o vacío. Información apartado 56. Burgos.

PRECIOSO chalet con jardín y gallinero, vendo, barato. Informarán, San Francisco, 111. Llamantino Coito.

PISOS lujo, calefacción, agua caliente central, sistema fuel-oil. Desde 800.000 pesetas. Grandes facilidades. Visítelos en calle Madrid, 68. Edificaciones Castilla, S. A.

CONSTRUCCIONES «H. González Alonso». Venta de viviendas. Grandes facilidades de pago. Magnífica construcción y terminación. Razón: Vitoria, 115. Oficina.

SUBVENCIONADAS 50 % a 10 años. Admitimos solicitudes por riguroso orden, escogiendo la vivienda deseada visite la vivienda piloto sin hacer entrega de dinero. Expediente BU-VS-125/67, 128/67, 127/67, 126/67. Emplazamiento: Gamonal, frente al 231 de la calle Vitoria. Teléfs. 200300 y 208902. Información permanente incluso festivos. Fecha calificación provisional 2.10.67. Estas viviendas se dedicarán a domicilio legal del titular. Promotor: Julio Vicario Laseca. Anuncio inscrito con el n.º 12 en la Delegación P. Vivienda.

CRUCERO San Julián. Pisos 2, -3 dormitorios, comedor, baño, cocina y calentador de gas, instalación de calefacción terraza, ascensor, patio-jardín. Desde 245.000. Entradas desde 35.000. 150.000 diez años. Información en obra Constructora Martínez Arranz.

VENDO casa individual, dos viviendas libres, con patio - gallinero. General Mola, 14. Muebles.

PISOS... Pisos. Antes de comprar el suyo, vea todos los de Burgos..., y por último examine la calidad y condiciones de los que le ofrece «Arranz». Venta directa con formalidad absoluta. «Construcciones Arranz Acinas». — Oficinas centrales. Carretera de Logroño, s/n.

«CONSTRUCCIONES Benito» admite solicitudes para su vivienda subvencionada (zona Gamonal). San Gil, 4. Patio.

POR 150.000 puede adquirir su vivienda, con facilidades de pago. San Gil, 4. (Patio).

BONITA vivienda con patio y gallinero, cedería derechos cooperativa. Teléfono 203891.

OCASION vendo piso cinco habitaciones, cocina, baño y amplia galería cubierta de cristal. Calle Cardenal Aguirre, núm. 2, 1.º, C. David Ausín.

VENDO pisos varias zonas, chalet, terrenos al pie de carretera general y otros. Facilidades pago ambos. Informes, teléfono 20 11 13.

EN CENTRO Laredo vendo piso, encima cafetería «Torre Eiffel». 4, 6.º E. 500.000. San José, 8, segundo Izqda. Teléfono 208587. Burgos.

VENDO piso. Vitoria 54, 8.º, Izqda. Razón, en el mismo.

EN LAREDO, ocasión, vendo piso nuevo, tres habitaciones, terraza y servicio; dos ascensores descensores, todo exterior, amueblado o vacío. 275.000, cuatro minutos playa urbanización impecable, jardines, piscinas, pistas tenis, cafetería, restaurant, supermercados, etc. Informes, San José, 8, 2.º izqda. Teléfono 208587. Burgos.

PLANTA comercial 140 metros, para instalar cualquier negocio, depósitos, talleres, amplio escaparate, clara, sin columnas, vendo. — Albillos, Vega, 36.

CENTRIQUISIMOS pisos ocupar inmediato, 4 y 5 dormitorios, baño, elegancia, sin gastos Facilidades. Venta directa, Albillos, Vega, 36

CAMBIO varios pisos a estrenar por solar o casa a derribar. Tratar cor señor Albillos, Vega, 36.

VENDO piso grande, propio pensión o familia numerosa, otro cuatro habitaciones, céntricos. Teléfonos 206692-204535.

LIBRE vendo casa dos calles, frente catedral, propia mesón típico. Terrenos baratos. Calle Alfareros, Tel. 206297.

VENDO bonito chalet libre en Grijalba (Burgos), cercano Villadiego. Se compone de hall, comedor, gran salón, tres amplios dormitorios, cocina, cuarto de baño, w.c. de servicio, agua, 9.000 m2. terreno cercado, propio veraneo, descanso, autobús línea, trato propietario, precio interesante. Don A. Martínez (Chalet). Grijalba.

Ganados y aperos

VENDO par de bueyes serranos, 6 años. Gervasio Mena. Atapuerca.

TRACTORES usados, Ebro, Famulus, David Brown, Esteir, buen estado facilidades de pago, informes Talleres Iga, detrás parque Bomberos.

VENDO 92 ovejas emparejadas, jóvenes, y 34 borras. Informes. Francisco Carcedo. Revenga de Muñó.

VENDO tres mulas, de 1,60 de alzada. Informes, Lorenzo Pérez. Villamiel de Muñó.

VENDO noventa ovejas con cría, jóvenes, sanas. Pedrosa de Muñó. Rafael Díez.

VENDO, barato, tractor «Barreiros» 65 CV. a toda prueba; remolque 8.000 kilos y arado bisurco, basculante. «Triginer». Informes, Gonzalo Moradillo. Avenida Reyes Católicos, 17, 5.º. Teléfono 202790 Burgos.

COSECHADORA B. M.-Valvo, S. T. 257, 2,40 metros de corte, muy buen estado, vende José María Oliván, en Ventas Blancas (Logroño). y Perea y Pinedo. Avenida Portugal, 21. Logroño.

COSECHADORA «Claas», modelo Europa, 2,40 mts. de corte, muy buen estado, buen precio, vende «Talleres Nogues». Haro (Logroño).

SE VENDE una trilladora marca Ajuria R-80 y una atadora marca Alpuema de 1,80 m. de corte, acoplada a tractor. Todo seminuevo. Para tratar con Gregorio García en Quintanaloranco.

SE VENDE novillo de cuatro años negro, para semental. Razón Demetrio de Miguel. Covaleda (Soria)

VENDO trilladora Ajuria, núm. 1, correas trapezoidales, cuatro campañas. Informes, Teodoro Torrecillas. Valluércanes (Burgos).

VENDO máquina ensacadora, tres ventiladores; gavilladora marca Urbón; cultivadora Agrometal, de muelles, once brazos; 130 ovejas. Feliciano Rodríguez, Castrojeriz.

SE VENDEN veinte ovejas con leche. Para tratar con Eleuterio Vitores. Villaverde Mogina.

TRILLADORAS. Dispongo del mejor surtido con los mejores precios del mercado. Respondiendo por la primera campaña de trilla. Félix Serrano García. General Mola 63. Haro (Logroño).

SE VENDE mula de 8 años de edad y 1,75 de alzada; alfalfa de dos hectáreas y media, por todo el año. Informes. Cooperativa Nuestra Señora del Manzano. Castrojeriz.

VENDO trilladora C—80-R, Ajuria, inmejorables condiciones. Miguel Barrio. Las Vegas.

SE VENDEN cuarenta y cuatro ovejas, treinta y cinco emparejadas y un carnero. Feliciano Alonso en Castrillo Matajudíos.

VENDO 7 cochinos al destete. Félix Pardo. San Pedro de la Fuente.

Huéspedes

DOY PENSION completa. Santa Clara, 42, 6.º, B.

DOY PENSION a un chico. Calle Poza de la Sal. Portal A, 7.º, M.

ADMITO dos huéspedes pensión completa, todo confort. Cabestreros número 7, 2.º, D.

CEDO dos habitaciones, sólo dormir y lavado de ropa. Melchor Prieto, 8, tercero, derecha.

CEDO cama señoritas. Fernán González, 46, 4.º, derecha.

ADMITIRIA tres huéspedes, sólo dormir o pensión completa. Santa Clara, 57, D, 4.º.

SE ADMITEN caballeros o matrimonio sin hijos, para dormir. Doña Berenguela, n.º 10, 1.º, D.

HABITACION confort, teléfono, calefacción, centro ciudad. Informes Sanjurjo, 9, portería.

CHICOS dormir o pensión completa, zona Vadillos. Informes en esta Administración.

PENSION o sólo dormir. Madrid, 36, 2.º izquierda.

DOY pensión completa y cama, 73 pesetas. Puebla, 2, 3.º.

Muebles

RONEO. Mesas metálicas oficina. Distribuidor, Fournier. Soportales Antón. 10. Tel. 204174

RONEO. Armarios metálicos. Distribuidor: Fournier. Soportales Antón. 10. Telf. 204174

RONEO. Estanterías metálicas. Distribuidor: Fournier. Soportales Antón. 10. Telf. 204174

RONEO. Archivadores metálicos. Distribuidor: Fournier. Soportales Antón. 10. Telf. 204174.

SE VENDE mueble librería. San Pablo, 6, 6.º Derecha.

SE VENDE comedor, buen estado. Llamar teléfono 205019 (De 2 a 4)

Pérdidas

PERDIDA medalla oro, recuerdo familia. Gratificaré entrega. San Pablo, 39, 2.º

PERDIDA moneda alfonsina, con aro. Se gratificará espléndidamente, por ser recuerdo de familia (De cine Rex a Santa Agueda). Teléfono 206605.

PERDIDA pulsera de oro, con colgantes, entre Alhóndiga - iglesia San Cosme, domingo por la tarde. Se ruega entrega en Madrid, 42, 9.º

PERDIDA sello, iniciales E. P. Se gratificará entrega Bar Estación de Autobuses.

HALLAZGO perro caza, blanco, con pintas rojas. «Carbones Castellanos». La Ventilla. Burgos

HALLAZGO medalla. Entrega Alonso de Cartagena, 4 primero izquierda.

HALLAZGO reloj pulsera. Entrega señor Huidobro. Diputación.

AVISO importante. Extravío perro. Para aquella persona que haya recogido perro de caza perdiguero moteado pintas blancas y negras y que se presentó el pasado domingo día 5 en el domicilio número 9 de la calle de San Pablo, tenga la bondad de personarse en Colón. San Pablo, por su propio interés.

Televisores

«TELEVISORES 19» último modelo extraplano, UHF. licencia americana, con voltímetro y mesa, todo 16.900 pesetas. Diez días prueba sin compromiso. Ventas a plazos. Garantía absoluta seis meses. «Comercial Velo-Moto». Calera, 10.

REPARACION televisores. Radio Burgos. Laín Calvo, 37. Teléfono 205740 - 673.

CAMBIE su televisor viejo por nuevo, dos años garantía facilidades de pago. Teléfono 205740 - 673.

ABONAMOS 3.000 pesetas, por radio vieja a cambio televisores nuevos, dos años garantía. Teléfono 205740-673.

OFERTA mensual de «Radioeléctrica Jospe». Televisores 23 pulgadas, totalmente garantizados 15.750. «Radioeléctrica Jospe». Avenida del Cid, 43.

Traspasos

TRASPASO charcutería, por traslado, barata. Teléfono 201863.

GRAN oportunidad. Traspaso ultramarinos junto Estación de Autobuses. Tel. 207353.

Varios

SEGURO obligatorio de accidentes de trabajo. Mutua Patronal. Espolón, 20. Burgos.

¡LETRAS protestadas compramos! ¡Cobramos impagadas! ¡Consúltenos! COMOSA. Apartado 36.276. Madrid.

FONTANERIA Burillo. Se hacen toda clase de reparaciones y renovaciones de cuartos de baño. Llana de Afuera, 10. Teléfono 205840, para comunicación con el número 828.

ELECTRICISTAS servicio a domicilio, precios económicos, llamen teléfono 206628.

MONTAJE de antenas TV. Instalaciones eléctricas en general. Instalaciones Fernando. Avisos 205281 Burgos.

ALBAÑILERIA toda clase de trabajos a domicilio. Avisos Teléfono 206775.

OFFSET

y toda clase de trabajos tipográficos, en **TALLERES GRAFICOS «Diario de Burgos».** Calle Vitoria, 13. Teléfono 202852.

IMPRESOS comerciales, cartas timbradas, tarjetas de visita invitaciones, prospectos de propaganda. Etc. TALLERES GRAFICOS «Diario de Burgos». Calle Vitoria, 13. Tf. 202852.

FOTOGRABADO: Confección rápida TALLERES GRAFICOS «Diario de Burgos» Precios ventajosos. Calle Vitoria, 13. Teléfono 202852.

Televisión

MIERCOLES

11,00: Televisión escolar (Matemáticas).
12,00: Cierre.
1,45: Carta de ajuste.
2,02: Avances informativos.
2,04: Panorama de actualidad.
3,00: Telediario. — 3,20: España al día.
3,30: Novela. «Biografía de Nerón» (capítulo 3.º)
4,00: Daktari: «Kimba, el leopardo».
5,10: Cierre.
6,15: Carta de ajuste.
6,32: Antena infantil.
7,30: Avance informativo.
7,32: Aula TV.
7,45: Mis hombres y yo «Cuestión de concentración».
8,15: Dibujos animados.
8,30: Fútbol. Copa de Europa de selecciones nacionales España-Inglaterra.
10,30: Telediario.
11,00: Vuelta ciclista a España. (Etapa Santander-Vitoria).
11,15: Teleritmo.
12,15: Telediario.
12,30: El alma se serena, el programa de mañana. Meditación. Cierre.

JUEVES

11,00: Televisión escolar. Inglés
12,00: Cierre.
1,45: Carta de ajuste.
2,02: Avances informativos.
2,04: Panorama de actualidad.
3,00: Telediario.
3,30: España al día.
3,40: Novela.
4,10: Los investigadores.
5,10: Cierre.
6,45: Carta de ajuste.
7,00: Jardín.
7,30: Avances informativos.
7,35: Aula TV.
7,45: Hombres bajo el mar. «Redes en el fondo».
8,15: Dibujos animados.
8,30: Por tierra, mar y aire.
9,00: La España viva.
9,00: Telediario.
10,00: Vuelta ciclista a España.
10,15: Misión imposible.
11,15: La hora del Mundo.
12,15: Telediario.
12,30: El alma se serena.
12,38: El programa de mañana. Meditación. Cierre.

Emerson
El televisor del futuro
COMERCIAL VELO-MOTO

Cochinillo asado
ESPECIALIDAD EN
Restaurante BONFIN

Ofrécese perito
Industrial electricista con experiencia en oficina técnica y conocimientos de alemán. Llamar al teléfono número 2 de TARDAJOS (Burgos).

LA BOLSA

Madrid

(Información facilitada por el Banco de Santander).

CORROS

BANCARIO. — Demanda muy nutrida para Santander, Exterior, Banesto, Hispano, López Quesada y Fomento Equilibrados Urquijo, Ibérico, Bankunión y algún papel en Central, que a última hora fue absorbido y Zaragozano

ELECTRICO. — Todo él bien dispuesto con clara demanda en Iberduero, Hidrola, Fecsa, Viesgo Madrileña y Cartisa. Algún papel en Fenosa y Cantábrico.

ALIMENTACION Y TEXTIL.— Cierre equilibrado en todo el sector.

INMOBILIARIO Y DE LA CONSTRUCCION — Demanda en Urbis, Valderrivas, Inmobiliaria Metro y algún papel en Dragados y Encinar.

MINERO. — Demanda en Ponferrada y Felguera.

VARIO.— Demanda en Tabacalera, Fibansa, Cartisa y equilibrio en Galerías, Campsa, Metro y Naval. Fuerte demanda para las acciones Fénix, que quedan muy solicitadas después de su mejora de 275 puntos.

COTIZACIONES

BANCOS.— Santander, 1.315; nuevas, 3.185; Exterior de España, 455; Central, 1.405; Español de Crédito, 1.258; Hispano Americano, 1.151; Ibérico, 397; Popular, 818; Fomento, 250.

ELECTRICAS.- Electra de Viesgo 164; Eléctricas Leonesas, 75; Eléctricas Reunidas de Zaragoza, 80; Fecsa (de 5.000), 197; idem (de 1.000), 199,50; Fenosa, 187; Hidroeléctrica Cantábrico, 134; H. Española, 242; Iberduero, 323; H. Moncabril, 102; Saltos del Nansa, 120; Sevillana de Electricidad, 188; Unión Eléctrica Madrileña, 185.

ALIMENTACION.- El Aguila, 22, Azucarera Española, 95; Ebro, 600.

CONSTRUCCION. — Dragados y Construcciones, 480; Inmobiliaria Metropolitana, 217; Urbis, 222; Urbanizadora Metro, 582; General de Inversiones, 358.

MINERAS. — Los Guindos, 49,75; Ponferrada, 177.

VARIO. — Campsa, 167; Tabacalera, 208; Construcción Naval, 51; Transmediterránea, 146; Cros, 124; Energía e Industrias Aragonesas, 111; Explosivos, 174; Insular del Nitrógeno, 125; Hidro Nitro, 28; Española de Petroleos, 374; Resinera Española, 145; Fénix, 6.000; Hornos de Vizcaya, 45; Seat, 276; Auxiliar de Ferrocarriles, 56; Metalúrgica Santa Ana, 95; Fasa, 256; Santa Bárbara, 39; Material y Construcciones, 52; Española de Zinc, 78; Nueva Montaña Quijano, 75; Telefónica, 197.50; Fasa, 29; Sniace, 58; Metro Madrid, 176,50; Fibansa, 380; Cartisa, 323; Urbanizadora Metro, 135.

BILBAO

BANCOS.— Vizcaya, 988 y Bilbao, 980.

Banco de Santander
BANCA BOLSA CAMBIOS
CAJA DE AHORROS
Espolón, 12. — BURGOS

Guía DEL RADIOYENTE

RADIO POPULAR

PRIMER PROGRAMA

8,00: Buenos días, Burgos. 8,05: Saludos, amigos. 9,00: Regina Coeli. 9,01: Burgos, música y noticias. 10,00: Con la Prensa bajo el brazo. 10,15: Mosaico español. 10,30: Un ritmo para la mañana. 10,40: Suerte, vista y... ¡Orbea! 11,00: Destino ellas. 11,30: Nuestros invitados. 11,45:: Viejo y nuevo Little Tony. 12,00: Regina Coeli. 12,01: Meridiano esperitual. 12,05: Pequeño concierto. 12,10: ¿Cuál de los tres? 12,15: Ronda de la América española. 12,30: Del brazo y por la calle. 12,45: La música de Rudy Ventura.

SEGUNDO PROGRAMA

13,00: La nueva frontera. 13,30: Felices los tenga usted. I. 14,00: Diario club musical. 14,10: Iglesia postconciliar. 14,15: Un buen tema, el tiempo. 14,30: Diario hablado de Radio Nacional de España. 14,45: La hora del café. 15,00: Con sabor español. 15,15: Mensaje en alta fidelidad. 15,25: Felices los tenga usted. II.

TERCER PROGRAMA

16,00: «Destino de segunda mano». Capítulo séptimo. 16,15: Club de amigos. 17,30: Bazar del microsurco. 18,00. Cuerpo y alma de la música. 18,30: Mirando a América. 18,45: Estrictamente instrumental. 19,00: Regina Coeli. 19,01: Cantan las estrellas. 19,30: La zarzuela. «La alegría de la huerta». 20,00: Cristo en tu hogar.

CUARTO PROGRAMA

20,30: Santo rosario en familia. 20,50: Flores para María. 21,00: Crónica de la Vuelta ciclista a España. 21,15: Música Go-Go. 21,30: Los H. H. y Bárbara y Dick. 21,45: Pentagrama trotamundos. 22,00: Diario hablado de Radio Nacional de España. 22,30: Noticiario. Boletín informativo de noche. 22,45: Con sabor español. 23,00: Fiesta de noche. 23,45: Compás final. 0,00: Lectura de programas. 0,02: Palabras para el silencio. 0,05: Cierre de la estación.

FRECUENCIA MODULADA 95,4 MCS.

16,00, Apertura; 16,01. Mágico sonido español; 16,10, Edmundo Ros y su orquesta; 16,20, Los amigos del Amambay, nuestros amigos; 16,30, Variedad de melodías, diversidad de intérpretes; 16,50, Coral espectacular. Dirige: Norman Luboff; 17,00, Discoteca fundamental: Oberturas de G. Rossini: "L'Italiana in Algeri", "La scala di seta" y "Guillermo Tell"; 17,30, Recital de Jorge Negrete; 17,40, Composiciones de Leroy Anderson; 17,50, Temas de la generación nueva; 18,00, "Los Gavilanes", de J. Guerrero; 18,30, El Tijuana Brass de Herbs Alpert; 18,40, Los Rivero; 18,50, Esquivel y su orquesta; 19,00, Regina Coeli; 19,01, Lluvia de estrellas; 19,15, Los dos pianos de Ronnie Aldrich; 19,25, "Royal Garden Blues": Louis Armstrong; 19,30, Hugo Montenegro y su orquesta; 19,40, The Mexicali Singers; 19,50, Un aire tranquilo; 20,00, Música total: Sonata para piano número 31, en La bemol, Op. 110, de Beethoven, y Quinteto en "La mayor, Op. 114, "La Trucha", de Schubert; 21,00, Indice del programa de mañana. Cierre de la estación.

★ TOROS ★

La corrida del Montepío se celebrará el próximo domingo en Fuengirola

LA CORRIDA DEL MONTEPIO SE CELEBRARA EL DOMINGO EN FUENGIROLA

Madrid (Cifra). — El próximo domingo se celebrará en Fuengirola la corrida de toros organizada por la Asociación Benéfica de Toreros. Actuarán desinteresadamente el presidente de la entidad, Diego Puerta, Antonio Ordóñez y Manolo Cortés, y el rejoneador don Alvaro Domecq que hará su retirada definitiva de los ruedos.

Esta corrida iba a celebrarse el pasado año en Málaga, pero hubo de ser suspendida. Ahora ha cedido la plaza de Fuengirola su empresario, Antonio Ordóñez, que, además, forma parte de la terna.

Los toros serán, uno de Alvaro Domecq y seis de don Fermín Bohórquez.

**

MIRANDA

Próximas gestiones para construcción de una estación de autobuses

NUEVA MIRANDESA

En la mañana de ayer, martes, en la clínica de Maternidad del Hospital de Santiago, dio a luz felizmente, la esposa de nuestro estimado colega y particular amigo, corresponsal de "La Voz de Castilla", don Constantino Melgosa —ella nacida Maite Marín—. La niña —primer fruto del matrimonio— así como la madre, se encuentran en perfecto estado de salud.

A las innumerables felicitaciones que vienen recibiendo los señores de Melgosa-Marín, por tan fausto acontecimiento, unimos la nuestra muy expresiva.

La nueva mirandesa, recibirá los nombres de María Teresa.

DE NUEVO SE HABLA DE LA ESTACION DE AUTOBUSES

Una vez más vuelve a la actualidad la necesidad de construir en Miranda una Estación de Autobuses, ante el cada día mayor número de líneas y vehículos que confluyen y parten de Miranda

Parece ser que por industriales afectos al ramo del transporte de viajeros se va a consultar con la Corporación este asunto y ver de la posibilidad de construir dicha estación.

Esperemos que estas conversaciones den su fruto y al fin, tengamos Estación de Autobuses en nuestra ciudad.

SORTEO DE LAS SEMIFINALES DEL II TROFEO DE FUTBOL "SAN JUAN DEL MONTE"

El pasado lunes, se reunió el Comité de Competición de este interesante torneo de equipos de fútbol de las "peñas" sanjuaneras, para tratar de los partidos habidos el pasado domingo y realizar el sorteo de los partidos de semifinal, así como de la organización de la verbena de entrega de trofeos.

En cuanto a los partidos jugados en la jornada anterior, no hubo ninguna reclamación, pues todos se desarrollaron normalmente y, únicamente, se hizo alguna objeción sobre un par de jugadores que se emplearon con demasiada dureza.

Seguidamente se procedió al sorteo de los partidos de semifinal, que resultaron ser éstos:

A las diez de la mañana, en Anduva, el próximo domingo "Buen Humor" - "La Jarana".

A las doce, en el mismo estadio, "Caprichosos"-"Chachis"

Estos partidos serán de 40 minutos cada tiempo, jugándose los de vuelta el día 19. En caso de igualada en las eliminatorias se jugaría una prorroga de 30 minutos.

La final se jugará el día 23 —festividad de la Ascensión— a partido único y de 90 minutos de duración. Asimismo habrá prórroga en caso de empate.

Referente a la organización de la verbena de entrega de premios y trofeos, por votación fueron encargados los representantes de "El Buen Humor", "Caprichosos", "Chachis" y "Veteranos"

CARTELERA

APOLO.— Ver cartelera.
NOVEDADES.— "Lejos del mundanal ruido" (3).
CINEMA.— Ver cartelera.
MECISA.— Ver cartelera.
AVENIDA. — "Pánico en las calles" (3).

III CURSO DE PREPARACION AL MATRIMONIO

Ya está ultimado para los novios de Miranda y pueblos de su comarca, el programa de los cursos de preparación matrimonial que se van a dar en nuestra ciudad en las fechas y lugar que se indica

Se trata de dos cursos distintos; es decir, para entendernos mejor, el mismo curso de primavera se va a dar en dos fechas distintas (Mayo y Junio) para mayor facilidad y asistencia de las numerosas parejas de fuera y dentro de Miranda que deseen tomar parte en ellos.

El primero es un curso abreviado, en cuanto a su duración se refiere, no en cuanto al temario, que es idéntico. Dará comienzo el 19 de Mayo para acabar el 28 del mismo mes, incluyendo algunos días laborables, como pueden apreciar en el programa

Primer curso (abreviado). Mes de Mayo. Días: 19, 21, 23, 26 y 28. Horas: Días festivos, cinco de la tarde. Días laborables, ocho de la noche. Lugar, salón de actos del Instituto Laboral.

El segundo curso es más amplio en cuanto a su duración. Tendrá lugar en el mes de Junio del día 13 de Junio al 7 de Julio. Se desarrollará sólo en domingos y días festivos comprendidos en esas fechas que a continuación se detallan.

Segundo curso (verano). Mes de Junio. Días, 13, 16, 23, 29, 30 y Julio Hora, cinco de la tarde. Lugar, Instituto Laboral.

Al hacer esta división pensamos en los novios de los pueblos vecinos que tanto interés han demostrado por los cursos en las ocasiones anteriores; a la vez que el crecido número de las parejas de Miranda pueden encontrar en esta innovación mayores facilidades para optar por una u otra forma del curso, según sea de su agrado. Quede claro que el temario es exactamente el mismo.

No dudamos de vuestra asistencia. Para vosotros se ha hecho, porque conocemos vuestra inquietud y vuestro afán de superación en todos los sentidos.

M. F.

MIRANDA DE EBRO

En zona ampliación José Antonio (General Cabanellas), vendo 1.300 metros cuadrados. — Escribir José María Arrondo. Calle Morejón, 8. MADRID—3

SE VENDE

SEAT 1.400-C
Matrícula M-335.029
Verlo en CAMPSA
HOSPITAL DEL REY

GARAJE SOLAS

Precisa

ENCARGADO TALLER MECANICO AUTOMOVIL

SE REQUIERE:

- Edad, 25 a 35 años.
- Experiencia mínima 5 años.
- Afán de superación.

SE OFRECE

- Buena remuneración de acuerdo con sus aptitudes.
- Medio de trabajo agradable.
- Absoluta discreción colocados.

Dirigirse por escrito, al apartado número 209 de BURGOS, acompañando «curriculum vitae».

ARANDA

El mal tiempo desluce las fiestas tradicionales de Mayo

La semana pasada, en una de nuestras crónicas, nos referíamos a las fiestas tradicionales que durante este mes de Mayo se celebran en los pueblos de la comarca, que, en general, suelen servir de motivo para concentraciones de la gente joven, en particular, siempre y cuando el tiempo acompañe, pero este año, hasta la fecha, no viene sucediendo así, sino muy al contrario.

El pasado domingo se celebraba el último día de la fiesta de Santa Cruz de la Salceda, que dio comienzo el día 2 y que tiene por motivo la Santa Cruz, con una mezcla tradicional de la fiesta que celebran los "quintos" del año correspondiente que sufragan todos los gastos o festejos profanos, "pingando" el mayo, especie de poste de los mayores metros que encuentran en el centro de la Plaza Mayor.

Para este año y durante los cuatro días que ha comprendido la fiesta, estaba contratado el conjunto de música moderna "Los Yubeks" de la localidad de Peñafiel (Valladolid) y su actuación, reservada para la tarde y noche, empezaba a las siete hasta las diez o diez y media que se efectuaba un descanso, para cenar y luego sobre las once u once y media, se reanudaba el baile que comúnmente se denomina "velada" que finaliza a las tres o cuatro de la madrugada.

El domingo a que nos referimos, todo se iba desarrollando conforme a los cálculos previstos, pero hete aquí que sobre las diez de la noche, cuando iba a finalizar la primera parte, se levantó intenso frío, acompañado de lluvia que disolvió la concentración de gentes de los pueblos comarcanos que se habían desplazado, quedando reducido el baile a los residentes y a aquellos cuyo desplazamiento había sido desde más lejos.

Esto que reseñamos viene a confirmar la inseguridad del tiempo de este mes de Mayo que lleva fama, precisamente, de todo lo contrario, de mes agradable y plenitud de la primavera que parece ser no vamos a disfrutar este año, a juzgar por cómo se va desarrollando.

LA RIBEREÑA O. A. R. CELEBRO SU FIESTA DEL "DIA DE LA MADRE"

Como ya les anunciábamos hace unos días, la Obra Atlético Recreativa ha celebrado numerosos actos durante los días 4 y 5 de este mes, con motivo de su fiesta. Todos ellos han tenido gran brillantez.

Comenzaron éstos el sábado día 4, a las ocho y media de la noche con la inauguración de la III Exposición de pintura y dibujo, a la que concurrieron jóvenes valores arandinos exponiendo:

En imagen: Jesús Hedo y Julián Miguel; paisajes: Mariano Cristóbal y Aurelio Arrán y tablas románicas: Luis Cano. Todas las obras fueron de gran gusto.

A continuación pusieron en escena el drama de Alfonso Sastre "La Sangre de Dios", con asistencia del delegado de Cultura del Ilustre Ayuntamiento, don Luis Santos Ovejas, en representación del alcalde, así como representantes de otras agrupaciones y asociaciones de jóvenes. La representatación tuvo gran aceptación en el público, rompiendo a veces la actuación con calurosos aplausos.

Una obra sumamente difícil, que el entusiasmo de unos cuantos amantes del teatro han sabido presentar ante el público con bastante decoro. Representaron a los diferentes personajes del drama Luis Cano, Julia Calvo, Jesús Arranz —que tuvo destacada actuación—, Mary Castro, Esteban Izquierdo y Ana María Velasco. Todos ellos son merecedores de nuestro mejor aplauso por su esfuerzo e interés realizado.

Con esto culminó la celebración del primer día de la fiesta de al O. A R.

El domingo, día 5, se destacó por dedicarse la mañana a actos íntimos dirigidos casi exclusivamente a los padres de los oaristas.

A las diez de la mañana, se celebró la santa misa con asistencia de todos los miembros, padres de los mismos y numerosos invitados. A continuación, en medio de una gran armonía, se dio un vino español en honor de los padres y madres de los asociados.

A las once y media, en el campo "Claret", se celebró un animado partido de fútbol entre lo sequipos Maristas Ribereña O A. R., categorías infantiles, finalizando el mismo con la victoria de estos últimos por cuatro goles a dos.

Por la tarde, a las cuatro y cuarto, en el campo de deportes de Educación y Descanso, se celebró un nuevo encuentro de fútbol entre los Padres Maristas y la Ribereña O. A. R. (juveniles), que tras una enconada lucha por el triunfo se decidió por el sistema de penaltys, a favor de los muchachos de la O. A. R., por el tanteo de 6-5.

Seguidamente, en los locales de la agrupación se celebró una animada velada de la que entre otros números, merecen destacarse, las intervenciones del conjunto "Los Kimbos", quienes nos ofrecieron tres canciones de las cuales son propios compositores y a los que deseamos sigan con ánimo suficiente para llegar donde se hayan propuesto; los aspirantes pusieron en escena el sainete "Nadie es holgazán", siendo a lo largo de todo la representación muy aplaudidos. Una actuación nueva, en esta clase de festejos, y con la que terminaron los actos del día de la Madre", fue la que los jóvenes de O. A. R. nos ofrecieron con un singular y gracioso desfile de modelos, confeccionados por ellas mismas.

En el intermedio de esta velada, se procedió al reparto de premios a los triunfadores de las diferentes pruebas y concursos celebrados, mereciendo especial mención el acto de entrega de un precioso regalo al anterior delegado, Claudio Santibáñez, en agradecimiento a su eficaz labor realizada durante los dos años de su mandato.

Una vez más felicitamos, desde estas columnas, a todos cuantos han participado de una u otra forma en la realización y organización de estos festejos, al tiempo que les animamos para que sigan laborando en pro de la juventud arandina.

SE RECRUDECE EL TIEMPO FRIO

Contra todo pronóstico se nota un recrudecimiento del tiempo frío, hasta el extremo de que ha sido preciso volver a encender las calefacciones y sacar de nuevo las prendas de abrigo, en pleno mes de Mayo como estamos.

En la noche del lunes, sobre las nueve, cayó una especie de granizada, para luego continuar con agua nieve y por desgracia se ha cumplido el refrán castellano que dice: «Antes faltará la madre al hijo que el hielo al granizo», ya que por la noche ha helado y aunque la mañana ha amanecido con un sol brillante, a medida que han ido transcurriendo las horas diurnas, se ha ido empeorando el tiempo, cubriéndose el cielo de nubarrones.

A estas alturas se puede decir que no sabemos nada de la primavera, cabiendo, por otra parte, pronosticar mal año para la fruta y casi pudiéramos apuntar que también para las cosechas, salvo que se produzca otro de estos cambios fruscos al buen tiempo.

NACIMIENTOS

Durante la última semana se han registrado los siguientes nacimientos: José Luis González Andrés, María-Luisa Esteban Hernando, Marta Liébana González y Alberto Cabañas González.

MATRIMONIOS

Un solo matrimonio se ha celebrado en la semana pasada, el de Pablo Orza del Pecho y Dionisia Lagándara Esteban que ha tenido lugar en la iglesia parroquial de San Juan.

Tanto a los contrayentes como a sus familiares, enviamos nuestra sincera enhorabuena.

FARMACIA DE GUARDIA

Don Ramón Mira Alvarez, plaza del Caudillo núm. 23.

CARTELERA DE ESPECTACULOS

Teatro Principal. — "El asesino de Dusseldorf" (3).

si no ha pensado en Kelvinator...

...no tardará

Sí, seguro. Esa necesidad que Vd. presiente ahora, le hará pensar en Kelvinator.
¿Verdad que le gustaría llevar a casa una tarta helada para celebrar el cumpleaños de su hijo? Pero los chicos no volverán del colegio hasta por la tarde y para entonces seguro que la tarta se habrá derretido.
Vd. desearía conservarla en algún lugar a la temperatura ideal.
Vd. desearía poder tener esa gran comodidad que es el frío, en el hogar, al alcance de su mano.
Vd. desearía... ¡Vd. desea ya un frigorífico Kelvinator!

Haga suyo el frío cuando le agobia el calor.
Haga suyo a

Kelvinator
...su seguro servidor

IBERDUERO, S. A.

Emisión de acciones con cargo a la Cuenta de Regularización

La Junta general de accionistas celebrada el 4 de Mayo de 1968, ha acordado emitir y poner en circulación 4.244.245 acciones números 29.709.716 al 33.953.960 para ofrecerlas a los antiguos accionistas en las siguientes condiciones:

1.º — Los accionistas poseedores de las acciones circulantes números 1 al 29.709.715, tendrán derecho preferente para suscribir dichas acciones en la proporción de una nueva por cada siete antiguas. Los accionistas que no reúnan siete acciones o múltiplos de este número, podrán agruparse con otros accionistas para suscribir títulos indivisibles, ya que no se tendrán en cuenta las fracciones que resulten al ejercitar el derecho de suscripción.

2.º — La suscripción de las nuevas acciones se realizará durante el período 10 de Mayo a 10 de Junio de 1968, en las centrales y sucursales de los Bancos de Bilbao, Vizcaya, Central y Santander y Confederación Española de Cajas de Ahorro sin desembolso alguno por parte de los accionistas ya que esta ampliación de capital se realiza con cargo a la Cuenta de Regularización.

3.º — El derecho a suscribir las nuevas acciones se ejercitará mediante el cupón número 114 de los títulos en circulación, que quedará anulado a todos los efectos. Los gastos de la suscripción correrán a cargo de la Sociedad.

4.º — Las nuevas acciones disfrutarán de los mismos derechos políticos que las actualmente circulantes y, en el orden económico, participarán en los beneficios sociales desde 1.º de Julio de 1968.

5.º — Los títulos que no se suscriban quedarán a disposición del Consejo de Administración para darles el destino que éste libremente determine.

Bilbao, Mayo de 1968
EL SECRETARIO GENERAL

M.E.C.D. 2017

VUELTA CICLISTA A ESPAÑA
INFORMACION PATROCINADA POR
Auto BAZAR Anamar
DISTRIBUIDOR EXCLUSIVO DE
Iberia RADIO TV

VAN SCHILL, GANO CON CIERTA FACILIDAD LA ETAPA 13, CORRIDA EN MARTES...

El jersey amarillo sigue en poder de Pérez Francés

Hoy se disputa la «etapa reina», Santander-Vitoria con 224 kilómetros y cuatro puertos puntuables

Santander (Crónica especial del enviado de la Agencia «Logos», Raúl Solla, recibida por teléfono).

La etapa número 13 de la Vuelta, disputada además un martes, no puede decirse que haya traído mala suerte para ninguno de los corredores, ya que los 54 que han tomado la salida en Gijón esta mañana han llegado sin novedad y con absoluta calma al estadio santanderino de El Sardinero. Salvo los casi dos minutos de ventaja obtenida por ocho hombres, cinco extranjeros y tres españoles, que ninguna influencia podían tener en la clasificación general, no ha habido nada reseñable. En el mismo discutido velódromo portátil que provocó tantos lios y reclamaciones en el estadio de La Balastera, de Palencia, el belga Van Schill, encuadrado en el equipo italiano «Faema» no tuvo enemigo en la disputa del primer puesto, que obtuvo con un tiempo de 5-29-53, con una media horaria que estuvo muy próxima a la prevista, de 37, ya que fue de 36,922.

Todo normal, incluído el tiempo, caluroso a ratos, con ligera lluvia en otros y con cielo cubierto siempre.

El santanderino Pérez Francés, que llegó vestido de amarillo a su tierra, seguía también de canario.

A las 12,30 en punto los componentes de los ocho equipos que continúan en la carrera, abandonaron Gijón tras una marcha neutralizada hasta Somio. Por una carretera de muchas curvas con varios peligrosos desvíos de pésimos firmes y siempre con ondulaciones nada cómodas, los 54 se presentaron juntos en Villaviciosa, la cuna de la buena «sidrina». Las rampas del alto de Buenos Aires, puntuable de primera categoría, no hacen más que estirar el pelotón, pero sin distanciarse a nadie. Los dos segundos de bonificación del primer puesto son para Perurena, al que le siguen Gómez del Moral, Goyeneche y López Carril. En el descenso, agrupación de hombres y retraso sobre el horario previsto cuando se llega a la sugestiva Ribadesella, donde se había instalado la «meta» volante. Cruza en primer lugar, cómo no, Uribezubia, que se adelanta unos centímetros a López Carril y Goyeneche.

Apenas abandonada la localidad se produce el primer intento serio de fuga. Lo integran Sagarduy, González, Díaz, Elorza, Monti, Farisato y López Rodríguez, pero en el 76, tras cinco minutos de ligerísima ventaja, son cogidos por el pelotón.

Al paso por Belmonte, nuevas obras y nuevas dificultades en los desvíos y, sin más atractivo que la maravilla de los valles asturianos unas veces y las hoy desiertas playas en otras, se llega a Llanes, donde estaba situado el control de avituallamiento.

Cuando ya se ha cruzado el límite entre las provincias de Asturias y Santander, un nuevo intento de abandono del pelotón por parte de Haast y Gandarias que obtiene diez segundos primero y quince después, para ser engullidos poco más tarde.

En el kilómetro 126 se produce la escapada que daría frutos en la capital santanderina. Es Aranzábal el que lanza el ataque y consigue pronto sacar diez segundos a González. Ambos son neutralizados en el 129 pero dos kilómetros más tarde, poco antes de llegar a la bellísima localidad de San Vicente de la Barquera, de nuevo es Aranzábal el que se lanza hacia adelante. Consigue pronto quince segundos sobre González y veinticinco sobre un grupo que ha salido en su persecución, integrado por Díaz, Van Schill, Etter, Guerra, Elorza, Gabica, Soave, Peffgen y Farisato, mientras el pelotón rueda a 35 segundos.

En el kilómetro 138 Aranzábal es cogido o se deja coger —el resultado es lo mismo— por los perseguidores y se forma un grupo de diez hombres que consiguen sacar pronto cuarenta segundos al pelotón. Después de pasadas las curvas y rampas que llevan hasta La Revilla, los once hombres van sumando distancias y llegan a conseguir un minuto en el kilómetro 144, donde inesperadamente González y Elorza, no se sabe si por cansancio o por órdenes, ya que el líder es de su equipo, quedan descolgados y se integran en el gran pelotón.

Al paso por Cabezón de la Sal, donde las pancartas y los gritos son para Martín Piñera, que naciera en la localidad hace casi treinta y ocho años, la distancia ha aumentado a 1,15 minutos. Los segundos se van manteniendo cuando se cruza Torrelavega, cuyas calles están invadidas por un enorme gentío que ovaciona a los corredores, en especial a los tres montañeses: Pérez Francés, Martín Piñera y Ventura Díaz, que marcha con los escapados.

La entrada en la ciudad de Santander se efectúa por una estrechísima y difícil carretera que bordea la capital. En el velódromo de «El Sardinero», cuyas gradas están repletas de público, el belga Van Schill se adelante unos metros de sus compañeros de fuga y pisa primero la cinta de llegada. En el mismo tiempo le siguen Peffgen, Aranzábal y Díaz. El gran pelotón llegaría casi dos minutos más tarde.

Después de la tranquilísima etapa de hoy, mañana se recorrerá la decimocuarta, de 224 kilómetros, entre Santander y Vitoria. A la vista de su trazado no cabe otra cosa que calificarla de la «etapa reina», ya que a su enorme longitud hay que añadir el paso de cuatro puertos puntuables, dos de primera categoría —el de Alisas y el de Ordina— uno apenas iniciada la etapa y otro cuando va a terminarse; el de Las Muñecas, de segunda y el de San Cosme, de tercera. Todos serán dificultades para los corredores, que habrán de emplearse a fondo en la durísima etapa que les espera. Se presienten nuevas bajas y mucha lucha entre los favoritos, que tendrán que demostrar las fuerzas que cada uno tiene aún en sus piernas.

TELEVISOR
Iberia RADIO TV
¡SUPERIOR AL MEJOR!
DISTRIBUIDOR EXCLUSIVO:
Auto BAZAR Anamar

VAN SCHILL ES UN FIEL DOMESTICO DE ADORNI

Santander (Por teléfono del enviado especial de la Agencia Logos, Raúl Solla).

Víctor van Schill, el vencedor de hoy en el velódromo del Sardinero, es un fiel doméstico de Adorni este año. Como el anterior lo fue de Raymond Poulidor hoy en una etapa descansada se ha permitido esta pequeña alegría de atacar. Tiene 28 años y su lista de éxitos no es muy larga. Ocupó el puesto once de la Vuelta a España de 1967 corriendo con Poulidor, el quince en la última París - Roubaix y el dieciséis en la Flecha Valona.

—¿Cómo es que estuviste en la escapada buena? —le preguntamos con ayuda de un colega belga.

—Iba siempre en la cabeza del pelotón y cuando se produjo el corte me coloqué con los que se iban.

—¿Has rodado con dificultad?

—Fui muy bien hasta los últimos kilómetros que se hicieron sumamente difíciles por las curvas y altibajos de la carretera.

—¿Qué misión tiene en esta Vuelta Van Schill?

—Ayudar en lo posible a mi jefe de fila Adorni. Pero en jornada como la de hoy me deja el camino libre.

—¿Cuál es la especialidad del vencedor en la etapa santanderina dentro del ciclismo?

—Dormir, nos responde muy sonriente que no es, desde luego una especialidad despreciable.

LO QUE DICE VENTURA DIAZ

El santanderino Ventura Díaz ha sido uno de los que más interés ha puesto en la etapa de hoy y uno de los que más ha luchado. Se encontraba en su tierra y a pesar de que es un buen escalador, que necesitaba más "alturas", se ha decidido a atacar.

Ventura Díaz, que nacido hace treinta años en L. Albericia, es un peón duro en el equipo del Ferrys, aunque nunca ha tenido demasiada suerte.

—¿Qué ha pasado hoy, Ventura?

—Tenía decidido lanzar mi ataque entre Gijón y Santander porque además de estar entre mis paisanos me había preparado para hoy; pero ha habido poca montaña y la diferencia que hemos sacado ha sido corta, aunque no le quepa la menor duda de que atacaré en otra oportunidad antes de que finalice la prueba.

—¿Suficiente para situarle de jefe de equipo?

—Por ahora es Castelló, ya que en la famosa etapa de abanico entre Almanza y Alcázar de San Juan perdí once minutos y quedé descartado.

NUESTROS TELEFONOS:
Redacción 20 12 80
Administración 20 71 48

LA ETAPA GIJON-SANTANDER PASO CON MAS PENA QUE GLORIA

Santander.— (Crónica por teléfono del enviado especial de la Agencia "Logos", Raúl Solla).

Largo compás de espera de nada menos que 203 kilómetros. Después de la tempestad que supuso la terrible lucha contra la nieve, el agua, los muchos kilómetros y los puertos entre León y Palencia, ha seguido la calma de un tranquilo rodar por las ondulantes carreteras que bordean la costa verde asturiana y la esmeralda santanderina.

Ya estaba escrito que hoy, salvo algunos intentos aislados de los modestos, no había nada que hacer, porque los "ases" se dedicarían a hacer mutua y amigable vigilancia que les permitiese descansar y reponer fuerzas para aguantar la etapa de mañana entre Santander y Vitoria que por lo menos sobre el trazado va a ser de abrigo.

Sólo ocho hombres después de algunos despegues individuales sin ningún éxito tuvieron la suerte de coger la escapada buena cuando faltaban 70 kilómetros. Claro que la suerte se llama aquí el estar situado a pocos minutos del primer puesto de la general. El más "peligroso" era Peffgen, el triunfador en Benidorm y su alejamiento de Pérez Francés se acercaba a los siete minutos. Gabica era en el grupo el hombre de más sonoridad, pero ya se sabe que el Ispaster dejó toda esperanza en Alcázar de San Juan y no representa ninguna amenaza.

Cuando la cuenta atrás de la Vuelta ha comenzado a sonar, ya que sólo faltan cinco de las dieciocho etapas, todo permanece igual. Es como un jeroglífico sin la solución completa. Se tiene la mayoría de los casilleros cubiertos con los nombres adecuados, pero faltan las letras precisas para completarlos. Con ello queremos decir que es válido para hoy el comentario que ayer hicimos al término de la dura etapa de Pajares. Pérez Francés continúa con el jersey amarillo que ha lucido hoy de nuevo con el beneplácito de sus paisanos en el recorrido por la provincia santanderina. Los espectadores que llenaban el estadio del Sardinero y que el año próximo verán fútbol de Tercera División, se desahogaron con ganas y le aplaudieron con placer, lo mismo que al simpático Ventura Díaz y a López Carril, dos de los que más se movieron hoy al encontrarse entre los suyos, aunque fue Martín Piñera, el héroe de Almansa, el que se llevase los mejores aplausos y las salutaciones en pancartas más expresivas.

JANSSEN Y AIMAR, GIMONDI Y ADORNI, EN GUARDIA

La montaña sigue siendo privilegio de Gómez del Moral, mientras que el holandés, con aire de universitario, mantiene el jersey verde que será muy difícil arrebatarle. Uribezubia, por su parte, es superlíder en la clasificación de metas volantes, una especialidad a la que no renuncia ningún día.

Lo que ha sorprendido a algunos ha sido la orden de Langarica a los dos hombres de su equipo que marchaban en el grupo de cabeza, Elorza y González, para que se reintegraran al pelotón. La medida parece exagerada en su prudencia ya que si es evidente que el objetivo del "Kas" es el de arropar al líder, éste ya llevaba buena "manta" en Gómez del Moral, Echevarría y los demás compañeros. Además, no había vestigos de que el liderato iba a ser combatido en la tranquilísima etapa de hoy. De todas formas, el director ha obrado con cordura porque nunca se sabe lo que va a pasar detrás y ha preferido sacrificar un posible triunfo por equipos.

En fin, que la etapa Gijón-Santander pasará a la historia con muchísima más pena que gloria. Como un puente de tranquilidad entre la batalla que se libró ayer y la que, sin duda, se desencadenará mañana.

EL SUEÑO DE TODA MAMA
Coches y sillas para niños de
Auto BAZAR Anamar

...Y ADEMAS ACEROS HEVA LE OFRECE UN SERVICIO COMPLETO
NADA SE NOS ESCAPA

relacionado con su pedido.
ACEROS HEVA desea servirle de modo completo y absoluto. Para su mayor comodidad podemos asesorarle en la elección del acero más conveniente para usted, así como del tratamiento térmico más adecuado.
ACEROS HEVA tiene siempre a la "vista" su pedido para cumplimentarlo en los plazos marcados, pudiendo también facilitarle en el acto el acero que desee en cualquier cantidad y medida.
CONTRASTADA LA CALIDAD, NUESTRO LEMA ES EL SERVICIO
DELEGACIONES DE VENTAS CON ALMACEN
NORTE: ACEROS HEVA - BILBAO
ACEROS HEVA - VITORIA
CATALUÑA: ACEROS HEVA - BARCELONA
CENTRO: ACEROS HEVA - MADRID
ARAGON: ACEROS HEVA - ZARAGOZA
SUR: ACEROS HEVA - SEVILLA
NOROESTE: ACEROS HEVA - LA CORUÑA
ZONA CASTILLA LA VIEJA: ACEROS HEVA - VALLADOLID
LEVANTE: ACEROS HEVA - VALENCIA
OTROS ALMACENES DISTRIBUIDORES
ZONA ARMERA: LA IRONSTEEL S. R. C. - EIBAR
ZONA ASTURIANA: SUMINISTROS MENTREYA - GIJON
GUIPUZCOA - NAVARRA: ANGEL URTEAGA - TOLOSA
ACEROS HEVA
FABRICADOS POR SOCIEDAD ANONIMA ECHEVARRIA

PAYCART, S. A.
Fábrica de Embalajes de Cartón.
Precisa chicas para máquinas cosedoras.
Dirigirse: Teléfono 207318 ó presentarse en Fábrica Castañares

Empresa primer orden, con fabricación propia a nivel europeo, ya introducida en España, desea contratar los servicios de un
JEFE ADMINISTRATIVO
SE REQUIERE:
> Dispuesto a residir en Burgos.
> Título universitario o similar que garantice su preparación.
> Amplia experiencia en puestos semejantes.
> Conocimiento práctico de nóminas, Seguros Sociales, control de gestión, planes financieros, contabilidad industrial y administración en general.
> Edad mínima, 30 años.
SE OFRECE:
> Remuneración no inferior a 250.000 pesetas anuales. Se establecerá según aptitudes del candidato seleccionado.
> Puesto de responsabilidad dependiendo directamente de la Dirección
> Estabilidad y futuro en Empresa nueva de gran importancia.
Dirigirse, por escrito, antes del 10 de Mayo, enviando:
> «Curriculum vitae» con fotografía.
> Amplias referencias
a «METALIBERICA, S. A.»
General Moscardó, 3. MADRID—20.
Contestaremos a todos los candidatos.
La selección se realizará con la mayor discreción y rapidez.

CLASIFICACIONES

Santander.—Clasificación oficial de la décimotercera etapa de la Vuelta ciclista a España, Gijón-Santander, con 203 kilómetros de recorrido:

1 Víctor Van Schill (Bélgica) 5-29-13 (con bonificación).
2 Wilfried Peffgen (Alemania) 5-29-33 (con bonificación).
3 Jesús Aranzábal, 5-29-53.
4 Ventura Díaz.
5 Fernand Etter (Francia).
7 Lino Farisato (Italia).
8 Pietro Guerra (Italia), mismo tiempo.
9 Domingo Perurena (España), 5-31-46.
10 Luciano Soave (Bélgica), 5-31-48.
11 Lucien Aimar (Francia).
12 Johnny Schleck (Bélgica).
13 Michel Wright (Inglaterra).
14 José López Rodríguez (España).
15 Ramón Sáez (España).
16 José Pérez Francés (España).
17 Michel Grain (Francia).
18 José Antonio Momeñe (España).
19 Juan María Uribezubia (España).
20 Luis Otaño (España).
22 Rudy Altig)Alemania).
33 Felice Gimondi (Italia), todos en el mismo tiempo que Soave.

Clasificación general:

1 José Pérez Francés (España), 58-21-58.
2 Jan Janssen (Holanda), 58-22-18.
3 José María Errandonea (España), 58-22-28.
4 Joseph Pruyt (Bélgica), 58-22-38.
5 Lucien Aimar (Francia), 58-23-03.
6 Antonio Gómez Moral, (España), 58-23-07.
7 Felice Gimondi (Italia), 58-23-14.
8 Carlos Echevarría (España), 58-23-18.
9 Eusebio Vélez (España), 58-23-21.
10 Vittorio Adorni (Italia), 58-23-29.
11 Jean Pierre Ducasse (Francia), 58-24-00.
12 Luis Otaño (España), 58-26-42.
13 Johnny Schleck (Bélgica), 58-27-42.
14 José Antonio Momeñe (España), 58-28-53.
15 Wilfried Peffgen (Alemania), 58-29-13.
16 Rudy Altig (Alemania), 58-29-34.
17 Michel Wright (Inglaterra), 58-29-59.
18 Eduardo Castelló (España), 58-30-18.
19 Kees Haast (Bélgica) 58-32-36.
20 Francisco Gabica (España), 58-33-06.

Clasificación general de la montaña:

1 Gómez del Moral, 21.
2, Aurelio González, 15.
3 Pérez Francés, 15.
4 Perurena, 11.
5 Martín Piñera, 10.

Clasificación general por puntos:

1 Jan Janssen, 126.
2, Altig, 114,5.
3 Wright, 107,5.
4 Sáez, 86.
5 Peffgen, 83.

Clasificación general por Equipos:

1 "Kas", 175-08-23.
2 "Fagor", 175-12-32
3 "Perlforth", 175-14-00.
4 "Salvarani", 175-22-01.
5 "Bic", 175-25-38.
6 "Faema", 175-26-50.
7 "Ferrys", 175-37-43.
8 "Karpy", 175-43-50.

M.E.C.D. 2017

DEPORTES 12

Molledo venció ayer por K. O. al balear Gregorio

Pama de Mallorca (Alfil). — Los combates de cuartos de final de los campeonatos de España de aficionados celebrados anoche dieron los siguientes resultados:

Pesos mosca. — Molledo, del Norte, venció por K. O. a Gregorio. balear.

Monte de Oca, de Las Palmas, vence en la báscula a Val, Aragón.

Pesos gallos. — Castillo, Aragón, vence por puntos a López, Andalucía.

Rubio, Cataluña, vence por puntos a Ferrer, balear.

Plumas. — Martín, Centro, vence por puntos a Sánchez, Aragón.

Rubio, Cataluña, vence por puntos a Guarido, Castilla.

Ligeros. — Sánchez Ruano, Las Palmas, vence por puntos a Peña, Cataluña.

Casas, Norte, vence por K. O. a Fernández, Castilla.

Superligeros. — Romero, Andalucía, vence por puntos a Belmonte, balear.

Ventosa, Cataluña, vence por puntos a Serafín, Levante.

Welters. — Durán, Centro, vence por inferioridad a Gavilán, Andalucía.

Ugarte, Norte, vence por descalificación a Mesa, Cataluña.

Superwelters. — García, Aragón, vence por puntos a Alonso, Castilla.

Caro, Cataluña, vence por puntos a Pastor, Levante.

Los máximos acertantes percibirán 190.292 pesetas cada uno

Cuatro barrenderos ingleses ganaron una quiniela por equivocación

Madrid (Alfil).— Resultado provisional del escrutinio de las Apuestas Mutuas deportivas benéficas correspondiente a la cuarta especial del día 5 de Mayo de 1968.

Columnas, 15.984.513.
Recaudación: 79.922.565 pesetas.

55 por cento de premios: 43.957.411 pesetas.

Reparto de premios: pesetas 14.652.470 a repartir entre 77 de 14 aciertos, a 190.292 pesetas.

La misma cantidad anterior a repartir entre 7.134 de 13 aciertos, a 2.045 pesetas.

La misma cantidad anterior a repartir entre 79.930 de 12 aciertos, a 183 pesetas.

GANAN QUINIELAS POR EQUIVOCACION

Lymington (Inglaterra) (Alfil).— Una equivocación en el cupón de las quinielas les supuso 43.000 libras (7.225.000 pesetas) a cuatro barrenderos de esta localidad.

El encargado de hacer el cupón William Tebedee, declaró hoy que siempre usan los mismos números, uno de los cuales es el 15.

"Pero afortunadamente, esta semana me equivoqué y marqué el 17 en vez del 15".

ENCARGADO OBRA

experiencia tres años. Necesita empresa constructora, teléfono 20-72-01.

(R. O. C. número 231)

Partidos y árbitros para el domingo

Madrid (Alfil). — Arbitros para partidos del próximo domingo, día 12, correspondientes a los dieciseisavos de final de la Copa de Su Excelencia el Generalísimo.

Huelva - Pontevedra, Sánchez Ibáñez.

Sevilla - Rayo Vallecano, Barrenechea.

Landreo - Las Palmas, Herrero.

Málaga - Castellón, Urrestazu.

Valladolid - At. Madrid, Andrés Barragán.

Madrid - Calvo Sotelo, Soto Montesinos.

Badalona - Betis, David.

Valencia - Torrelavega, Sánchez Ríos.

Barcelona - Gijón, Cardós.

Badajoz - Elche, Gómez Platas.

At. Bilbao - Alcoyano, Alvarez Martínez.

Santander - Real Sociedad, Cerezuela.

Celta - Córdoba, Vilanova.

Hércules - Español, Lloris.

Zaragoza - Europa, Ibáñez Alarcón.

HOY, ESPAÑA-INGLATERRA, EN EL BERNABEU

El partido es valedero para la Copa de Europa por selecciones nacionales

Ayer fue facilitada la alineación del equipo inglés que se ajustará al patrón de 4-3-3

Madrid (Alfil). — Una hora antes de la anunciada ayer por Alf Ramsey, se entrenaron los jugadores de la selección inglesa de fútbol, que mañana se enfrentará a España, en el Estadio Bernabeu, en partido de vuelta de cuartos de final de la Copa de Europa de naciones.

Sobre las cuatro llegaron en autocar los jugadores y seleccionador ingleses a la ciudad deportiva del Real Madrid.

Bajo la mirada de Alf Ramsey, los jugadores realizaron ejercicios gimnásticos, saltos, carreras y jugadas con balón. En la puerta, Bonetti y Stepney se ejercitaron en parar los tiros de sus compañeros. Fue prácticamente una sesión para desentumecer los músculos y tomar contacto con el terreno y el balón.

Una vez finalizado el ligero entrenamiento, y mientras los jugadores se dirigían al autocar, Alf Ramsey manifestó que era probable que mañana realizasen otro entrenamiento a primera hora de la mañana, y que quizás entonces podría dar la alineación.

Se calcula que unos 2.500 aficionados ingleses presenciarán el España-Inglaterra, que llegarán entre hoy y mañana en dieciocho aviones.

LA ALINEACION INGLESA

Madrid (Alfil). — Contrariamente a lo manifestado después del entrenamiento realizado esta tarde en la ciudad deportiva, el seleccionador nacional inglés, Sir Alf Ramsey, ha dado a conocer a las siete de esta tarde, en el hotel donde se aloja la alineación que presentará mañana contra España, en el partido de vuelta correspondiente a los cuartos de final de la Copa inter-naciones.

La selección inglesa según ha sido anunciado por Ramsey, será ésta:

Bonetti; Newton, Wilson, Mullery, Labone; Moore, Ball; Hunt, Charlton, Hurst y Peters.

No ha dicho el patrón de juego que seguirá pero, por los nombres que aparecen en la alineación, es muy probable que Labone quede de defensa libre, mientras que Moore se atrase, quedando compuesta la línea por cuatro hombres. En la media, aparte de Mullery, figurarán como es tradicional en la selección inglesa, el extremo Ball y el delantero centro Charlton, mientras que Hunt, Hurst y Peters serán las puntas del ataque. En resumen, un acusado 4-3-3.

RECEPCION Y CENA

Madrid (Alfil). — Esta noche se celebró en la residencia del embajador de Gran Bretaña en Madrid, sir Alan Williams, una recepción en honor de los directivos de las Federaciones inglesa y española de fútbol, con motivo del partido internacional que las selecciones de ambos países jugarán mañana en el estadio Santiago Bernabéu de Madrid. Asistieron a la recepción los presidentes de las respectivas Federaciones, así como otros altos dirigentes de los citados organismos, periodistas españoles y corresponsales extranjeros acreditados en Madrid y numerosas personalidades del Cuerpo diplomático.

No asistieron los jugadores de fútbol de ambas selecciones, por estar sometidos al régimen de concentración previo al encuentro.

Por la noche se celebró una cena ofrecida por la Federación Española de Fútbol en honor de los dirigentes de la Federación inglesa.

Sadurní, Sáez, Canós, Gallego, Pirri, Zoco, en la parte superior; Rifé, Amancio, Grosso, Velázquez y Gento, agachados. Estos son los once hombres que formarán en la selección nacional que hoy, miércoles, se enfrenta a la de Inglaterra. — (Foto CIFRA GRAFICA)

Redimir a los subnormales; noble tarea de ASPANIAS. ¿Ayúdales! ASPANIAS. Calle del Cordón, 3.

Copa Davis

ESPAÑA SE ELIMINARA CON SUECIA

Madrid (Alfil). — Después de concluída la primera ronda de la Copa Davis, en sus dos zonas europeas, los cuartos de final que deberán ser disputados antes del 26 de Mayo enfrentarán a:

En el grupo "A": España contra Suecia; Gran Bretaña contra Finlandia; URSS contra Yugoslavia; Italia contra Mónaco.

En el grupo "B". — Bulgaria contra Alemania Occidental; Bélgica contra Checoslovaquia; Noruega contra Rumania; Irán contra Africa del Sur.

Buena actuación de Fuentes, en Vitoria

En Valladolid sobresalieron Domingo y Antolín de Burgos

Se ha disputado en Vitoria la segunda prueba ciclista puntuable para el campeonato alavés. El trazado de la carrera estaba entre Vitoria y Maestu dando la vuelta en este pueblo hasta llegar a la subida Estíbaliz con un total de 60 kilómetros.

La carrera se desarrolló a un fuerte ritmo y en pelotón hasta el puerto Azaceta donde se desencadenó una fuerte lucha y de la que se escaparían ocho corredores, entre ellos los burgaleses Esteban y Fuentes. A la vuelta, un ataque de Monreal sorprendió a los demás y se fugó con Calvente. Ante la pasividad de los los seis que quedaron saltaría del grupo Fuentes, al que no pudieron seguir los demás y que a dos kilómetros de la meta daría caza a los dos fugados. El corredor burgalés, en vez de esperar a recuperarse, atacó en la subida a Estíbaliz quedando descolgado Monreal, cosa que aprovechó Calvente para ponerse arropado detrás de Fuentes y disputarle un emocionante sprint del que saldría vencedor por escasos centímetros.

La clasificación quedó así: 1.º, Florencio Calvente de Vitoria; segundo, José Luis Fuentes, de Burgos; tercero, Antonio Monreal, de Pamplona; cuarto, Agustín Esteban, de Burgos; quinto, Carlos Izarralde, de Bilbao y después hasta un total de 30 corredores. La media alcanzada fue de un 38 por hora.

También en Valladolid se disputó la prueba ciclista para corredores aficionados de primera y segunda categoría sobre un recorrido de 130 kilómetros.

Para esta carrera, en la que participaron gran parte de los mejores corredores de España, se desplazaron cinco corredores de Burgos, entre los que destacó la actuación de Gregorio Domingo y Andrés Antolín, que quedaron en los puestos segundo y doce, respectivamente y los primeros puestos en la categoría de aficionados de segunda.

Participaron 70 corredores.

DOBLE COLUMNA

ESPAÑA - INGLATERRA

El fútbol hispano anda metido en muy serios compromisos con el inglés, pues están a medio resolver las eliminatorias de la Copa de Europa por selecciones nacionales y las semifinales de dicha competición entre equipos de club, con el Manchester United y el Madrid, como protagonistas.

Para empezar, hoy se ofrece el partido España - Inglaterra, que, en principio y como principal virtud, ha tenido la de recuperar para el fútbol de selección todo aquel interés y atracción que antaño tuvo y que lamentablemente había perdido en los últimos tiempos. El Bernabéu ha agotado sus localidades con varias fechas de anticipación y al conjunto de ese grado de expectación ha resurgido la picaresca imagen del «reventa» en el paisaje urbano matritense.

El partido es interesante por difícil. ¿Más que el de Wembley? Mucho más ha contestado Balmanyá. Nosotros participamos plenamente de esa opinión. Allí se pudo jugar condicionando la acción a un propósito exclusivamente. Neutralizar los intentos de ataque contrario, con una intención defensiva decidida y manifiesta. En el Bernabéu habrá que salir «a dar la cara» y con esa postura forzada que impone el gol en contra, lo que obliga a tratar de conseguir dos y no permitir que el fuerte equipo inglés no haga ninguno.

No será fácil, ni mucho menos, llegar a alcanzar ese doble objetivo. ¿Puede conseguirse? Pues sí. Los ingleses constituyen un buen equipo, muy homogéneo, con estilo de conjunto de club; pero no son super-hombres, ni mucho menos. Ahora bien, la tarea ha de ofrecer no pocos problemas para los españoles, quienes sólo a base de mucha entrega y de grandes aciertos, podrán cumplirla plenamente.

«LINDEZAS»

Conocida es la rivalidad existente entre H. H. I (Helenio Herrera) y H. H. II (Heriberto Herrera). Como es sabido, ambos se encuentran dirigiendo a equipos italianos. Helenio al Inter milanés, cuya historia empezó a declinar el pasado año y Heriberto a la Juventus, que se encuentra en un buen momento y que precisamente el próximo jueves disputará en Lisboa al Benfica el primer partido de la semifinal de la Copa de Europa.

Recientemente se enfrentaron en Italia el Inter y la Juventus, en San Siro. Dolido Helenio Herrera del mal partido realizado por su equipo, trató de justificarlo muy poco elegantemente, arremetiendo contra sus rivales, expresándose así: «Mis jugadores han salido a San Siro para jugar al fútbol. Por el contrario, la Juventus sólo ha tratado de interpretar una «comedieta» antideportiva y falta de caballerosidad. Son auténticos maestros en el arte de emplear sistemas antideportivos que arruinan el espectáculo futbolístico y en simular lesiones. En vez de un equipo parece un circo».

La réplica no se hizo esperar. Y H. H. II, hizo esta manifestación: «Sería muy interesante que ese señor, en vez de escudarse en los demás, se cuidara de cargar con sus propias responsabilidades. Se parece a una diva de teatro ajada por los años que se resiste a abandonar la escena. Además, sería interesante saber quién implantó las tácticas defensivas en Italia...».

En fin, «lindezas» dedicadas de uno a otro y viceversa.

COINCIDENCIA

La terminación de las competiciones de Tercera División está demorándose con exceso en algunos casos. Todavía quedan algunos partidos pendientes que habrán de celebrarse el próximo domingo. Esto supone que las luchas promocionales que habrán de iniciarse a continuación, van a prolongarse con exceso, agotando de forma absoluta el plazo que la temporada oficial permite. Justamente hasta el último día de su vigencia, que es el 30 de Junio, ya que los calores del ardiente Julio se consideran incompatibles con la práctica del fútbol.

De conformidad con la marcha prevista en el calendario, será ese día 30 de Junio cuando el Burgos tendrá que enfrentarse en «El Plantío» con aquel equipo que le corresponda en suerte para ventilar su derecho a la permanencia en Segunda División.

Esto hace que dicho encuentro quede incurso plenamente dentro del ambiente festero burgalés. Coincidirá justamente con la segunda corrida de toros, que según parece —pues hasta el momento no han sido facilitados los carteles— será la que toree «El Cordobés».

Para hacer compatible la asistencia de uno y otro festejo, parece se había apuntado la posibilidad de anticipar el partido a la mañana. Pero hay una cierta resistencia a toda modificación en tal sentido, porque en un encuentro de esas características, tan decisivo, no se quiere correr el menor riesgo y se estima que éste podía existir pasando a mediodía dicho encuentro, teniendo presente ya lo avanzado del calendario cronológico y los calores que lógicamente deben imperar.

En fin, todavía es un poco prematuro para tratar de esta cuestión. Sin embargo, es evidente que la coincidencia indicada va a producirse.

ARQUERO

EL DIA 19, VII CONCURSO DE PESCA DEPORTIVA

Este año se celebrará en el río Pedroso

La Sociedad de Cazadores y Pescadores de Burgos organiza este año el VII Concurso de pesca deportiva de trucha, el cual se celebrará el día 19 del actual, en unos tramos determinados del río Pedroso.

A continuación reproducimos un extracto de las bases que regulan el citado concurso.

PARTICIPACION

Solamente podrán participar en este concurso los socios de la Sociedad de Cazadores y Pescadores de Burgos (sección pesca), previa inscripción y que se hallen en posesión de las Licencias de Pesca y Licencia Federativa.

PUESTOS

El que corresponda en el sorteo a cada concursante. Este sorteo se celebrará el día 18 de Mayo a las siete de la tarde, en el local social y puede ser presenciado por cuantos concursantes lo deseen.

ESPECIES PUNTUABLES

Trucha común y trucha arco iris, siendo puntuables las piezas que tengan la longitud exigida por la Ley de Pesca.

PUNTUACION

Primero. — Cada pieza un punto.

Segundo. — Peso total de las piezas (en gramos), dividido entre 100, da los puntos correspondientes.

Tercero. — La pieza mayor lleva una bonificación de 5 puntos.

La suma de todos los puntos da la clasificación.

PREMIOS

Se concederán valiosos premios en la forma siguiente, primero, segundo, tercero, etc., a los clasificados en primero, segundo, tercer lugar, etc., según la suma de puntos alcanzada por cada uno de los concursantes.

Se concederá también un premio especial a la trucha mayor pero ésta ha de tener un peso superior a 1.000 gramos.

FECHA Y LUGAR DE CELEBRACION

El día 19 de Mayo de 1968 (domingo), en el río Pedroso, en el tramo comprendido entre puente de Barbadillo del Mercado (carretera de Soria) y el límite superior del coto de pesca consorciado de Barbadillo del Pez, situado este límite en el puente de la carretera de Salas de los Infantes a Cenicero, en el pueblo de Barbadillo de Herreros. Por tanto, el tramo de río reservado para este concurso comprende los dos cotos de pesca del río Pedroso más los tramos libres que hay entre la parte superior de Vizcaínos y el coto de Barbadillo del Pez y el tramo de Piedrahita hasta el puente de Barbadillo del Mercado

INSCRIPCION

Verbalmente o por escrito en las Oficinas de la Sociedad (calle Almirante Bonifaz, 14, bajo) dentro de un plazo improrrogable que terminará el día 17 de Mayo a las 21 horas.

COMIENZO Y TERMINACION

Se establece como punto de concentración de todos los concursantes el puente de Barbadillo del Mercado y hora de las 5 de la mañana de dicho día 19 de Mayo de 1968.

Se considerará iniciado el concurso cuando el autocar salga de dicho puente de Barbadillo del Mercado y vaya dejando los concursantes a lo largo del tramo de río señalado para el Concurso.

Finalizará el Concurso a las tres de la tarde, procediéndose posteriormente al recuento y pesado de las capturas, a la clasificación y a la entrega de premios y trofeos a los concursantes en Salas de los Infantes (Sala de Fiestas "El Abeto").

Corresponde a los aplausos

Valencia. — Gisbert corresponde a los aplausos del público al finalizar su partido aplazado ayer por la lluvia y que al vencer clasifica a España para la siguiente eliminatoria (Telefoto CIFRA)

CARTA - ABIERTA DE UN AFICIONADO LOCAL DE FUTBOL

Recibimos la siguiente carta abierta, con el ruego de su publicación:

Sr. Director del DIARIO DE BURGOS.

Muy señor mío:

Después de saludarle muy afectuosamente, me dirijo a usted por si tuviera la gentileza de dar cabida en alguna de las columnas deportivas de este periódico de su digna dirección este pequeño artículo.

En estas líneas y sin ninguna pretensión periodística, naturalmente, quiero hacer ver a toda la afición en la situación en que se encuentra nuestro primer equipo representativo, no digamos trágica, pero sí angustiosa y como todos sabemos, abocados a una Tercera División de lo que todos somos un poco responsables. En primer lugar debemos ratificar nuestra más completa confianza a esos hombres que componen la directiva capitaneados por el señor Preciado y seguidos por ese pequeño puñado de soldados (léase socios), siempre fieles y que son los únicos con los que cuenta la directiva para nutrir los exiguos fondos de las arcas del Club y sufragar una ínfima parte de los cuantiosos gastos que un equipo de fútbol tiene continuamente.

Pues bien; aquí está la clave de estas angustias que hoy está pasando nuestro primer equipo y que son las nuestras, ¿es que no hay forma de que todo Burgos se de cuenta de ello?, sí, ¡claro que nos damos cuenta!, es necesario una ayuda más firme y efectiva, es necesario duplicar el número de socios y que bares, tabernas, cafés, etc... sin olvidarnos de todo el comercio, pues como todos vemos, son los primeros en beneficiarse de que en nuestra ciudad tengamos un equipo de fútbol, tampoco quiero olvidarme de las entidades oficiales, las cuales también deben ayudar más generosamente a nuestro primer Club, pues hay muchas formas de representar dignamente a una ciudad.

Por último, tanto al señor Elízaga como a los jugadores, desde aquí les digo que cuenten con nuestro completo apoyo, para terminar triunfal y dignamente, esta fatídica temporada, ganando claramente estos dos partidos que quedan para la permanencia en Segunda como BURGOS se merece y que son los que a la afición nos están quitando el sueño.

Le da las gracias anticipadamente s.s.s.

ALFREDO SUAREZ

Se rechaza la apelación interpuesta por Cassius Clay

Nueva Orleans (Alfil). — El Tribunal de apelación de Nueva Orleans ha rechazado la apelación interpuesta por Cassius Clay campeón del Mundo de boxeo de los pesos pesados contra la condena de cinco años y una multa de diez mil dólares que le impuso un tribunal federal de Houston (Tejas) el 20 de Junio de 1967 por negarse a prestar servicio militar.

COMPRAMOS CEBADA
CERVECERA - Avda. Sanjurjo, 64 Teléfono 207234

PIVA
vencedor en la batalla del riego
cava · ara
cultiva
siega
moto-bomba
motocultor
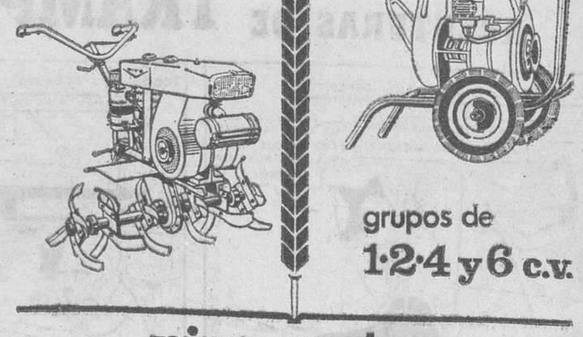
grupos de
1·2·4 y 6 c.v.
piva motor
Gral. Mola, 32 - Tel. 31 04 21 - MIRANDA DE EBRO (Burgos)

M.E.C.D. 2017

Diario de Burgos

FUNDADO EN 1891

TODA CLASE DE TRABAJOS DE CALIDAD
Revistas, folletos, acciones, impresos comerciales
Talleres Gráficos "Diario de Burgos"
Vitoria, 13 — Apartado 46 — Tfno. 202852

EL MONO QUE «HUMEDECIO» AL PRINCIPE FELIPE

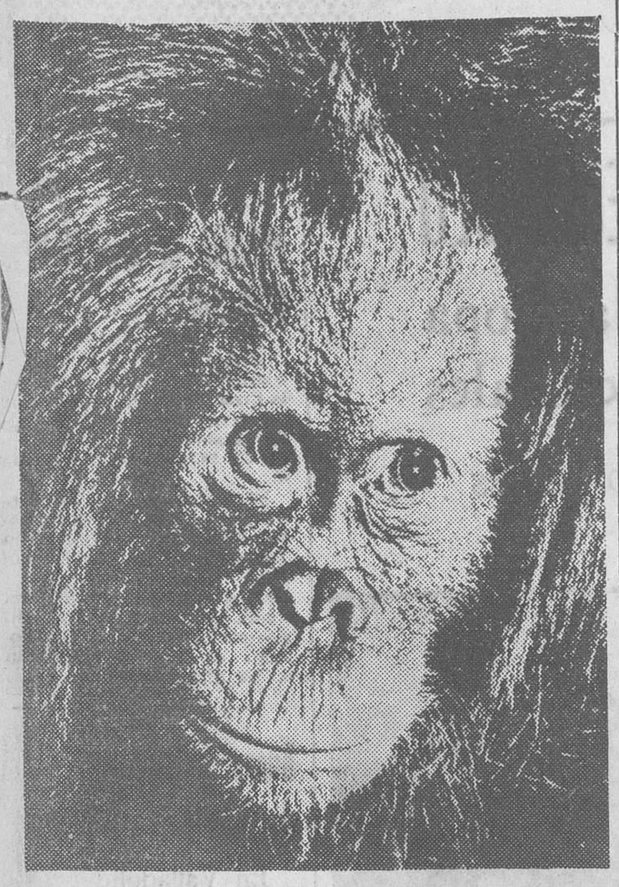

Un orangután llamado «Napoleón» se comportó de manera improcedente con el Príncipe Felipe de Inglaterra, esposo de la Reina, cuando éste visitaba el hospital del zoo de Londres, antes de asistir a la reunión de la Sociedad Zoológica de la que es presidente. «Napoleón» se encaramó sobre el Duque de Edimburgo, que vestía un impecable traje azul marino y sin más contemplaciones le «humedeció» largamente. Con buen humor, el Príncipe se disculpó en la reunión de esta forma: «Si advierten ustedes un cierto olor por esta parte donde me encuentro, se debe a que un mono me ha puesto como una «sopa» cuando le visitábamos aquí al lado, en el hospital». En la foto, un primer plano de «Napoleón». — (Foto FIEL)

PANORAMA ECONOMICO

Escasea el azufre en el mercado mundial

★ Dos millones y medio de camisas españolas se venderán en Rusia en los próximos meses

★ Unas 330.000 toneladas de trigo excedente, serán destinadas a la industria de piensos compuestos

Madrid. — (Servicio especial de "Argos" para DIARIO DE BURGOS. — Prohibida la reproducción).

LAS RESERVAS DE DIVISAS Y LA CIRCULACION FIDUCIARIA

Según el balance del Banco de España, cerrado al término de Marzo último, la reserva de divisas del Instituto Español de Moneda Extranjera desciende en 6.088 millones de pesetas, quedando establecida en la cifra de 50.416 millones, debiendo destacarse que esta trayectoria no se corresponde con las reservas de divisas en nuestro país, toda vez que no recoge las existencias en poder de la Banca delegada. En cuanto a la circulación fiduciaria, presenta en el mes una elevación de 1.925 millones de pesetas, para alcanzar la cifra de 194.019 millones. Señalemos que la cifra es inferior en más de 15.000 millones a la máxima alcanzada al finalizar el pasado año.

ESCASEZ DE AZUFRE EN EL MERCADO MUNDIAL

Durante el año en curso, Méjico espera vender por encima de los dos millones de toneladas de azufre. Ante la enorme demanda mundial, los precios andan por los 50 dólares la tonelada, como promedio. Estas circunstancias suponen una excelente perspectiva para nuestra producción de piritas. En cambio, en los presentes momentos, España atraviesa una cierta escasez de sulfúrico —aunque parezca extraño— y se está importando sulfúrico de Bélgica para fabricar sulfato amónico.

NORMAS ESPAÑOLAS

Algo más de 2.300 normas ha hecho el Instituto de Racionalización desde su fundación. Algunas de éstas son traducción de normas extranjeras, pero otras han sido completamente inspiradas y compuestas en España, con la colaboración de diversos grupos, asociaciones, empresas privadas y técnicos particulares. Naturalmente que el grado de aceptación de dichas normas es, hoy por hoy, sumamente variable.

LAS EXPORTACIONES ESPAÑOLAS A LA URSS

Dos millones y medio de camisas se venderán en los próximos meses a Rusia. El año pasado ya se vendieron 250.000 y parece ser que gustaron mucho en aquel mercado. También se espera vender trajes y otras prendas españolas. Las confecciones en ante español son apreciadas en todo el Norte de Europa, y muy especialmente en Europa oriental. Este comercio con la URSS se hace prácticamente en trueque, pero va progresando constantemente en sus cifras, pues aparte de los artículos citados, hay otros objetos de exportación.

RELACIONES COMERCIALES HISPANO-URUGUAYAS

Noticias que nos llegan de Montevideo indican que, posiblemente, sea adquirido en España un petrolero de 30.000 toneladas al precio aproximado de seis millones de dólares, y también diverso material ferroviario para la mejora de la red de aquel país sudamericano, valorado en algo más de treinta millones de dólares.

TRIGO PARA LAS INDUSTRIAS DE PIENSOS COMPUESTOS

La industria nacional de piensos compuestos va a adquirir unas 330.000 toneladas de trigo excedentario del Servicio Nacional del Trigo, según indican fuentes allegadas a la citada industria. Con esta nueva adquisición, el total de excedentes de trigo absorbidos por la industria de piensos compuestos desde el pasado mes de Octubre es de unas 400.000 toneladas.

J. LUIS BARCELO

NUESTROS COLABORADORES

El circo y sus emociones

Por Carlos DELGADO OLIVARES

PRIMAVERA, días claros, sesión de circo. La primavera es el comienzo del ciclo de la naturaleza, como la niñez es el inicio de la vida del hombre. Quizá por eso sucede que primavera y niñez se encuentra en el circo. En esta ciudad, en que me encuentro, ha empezado el circo, después de la pausa invernal.

¿Por qué el circo es un espectáculo de niños? Sencillamente, porque el circo es verdad. Es posible que el artista de teatro sea un actor; el artista de circo —quizá exceptuando a los payasos—, no es jamás un actor, no es más que un artista. En tal caso definiríamos al actor, como aquella persona que representa lo que no es, que nos traslada con su actuación a un mundo fingido. En una palabra, el mundo de los actores, o sea el teatro, está edificado sobre una base de metáforas y alusiones; el circo, por el contrario, es pura realidad. En el teatro, lo que se ve, nos sirve para ingresar en un mundo fingido e inexistente; sin embargo, en el circo, todo lo que se ve es verdad: los saltos de los trapecista, los rugidos de las fieras, los equilibrios de los funámbulos...

Esa diferencia entre la fantasía y la realidad se podría apreciar, más simplemente, considerando que el circo —como su nombre indica—, es redondo y el teatro requiere un escenario. Un frente que da a la sala de los espectadores.

Un escenario es una habitación de la que no vemos más que una de las caras; mirando por las otras, se ve la tramoya, o sea el artificio. Es un dispositivo para dar la impresión de una escena ficticia y supuesta. Por el contrario, los espectáculos que se realizan en un circo o círculo, todos son verdad. Era verdad lo que sucedía en el circo romano, es verdad lo que sucede en las fiestas de toros, es auténtico lo que pasa en el circo.

En Europa, el circo ha tenido un público numeroso y devoto, aunque ahora la afición haya decaído bastante. París, en la "bella época", ha tenido hasta cinco circos abiertos simultáneamente; Berlín, por su parte, tenía fama de ser la ciudad que mejor pagaba a los artistas. En general, era rara, en Europa, la gran capital que no tenía algún edificio dispuesto, exclusivamente, para circo. El espectáculo circense es puramente, un rato de evasión. Evadirse no sólo de las propias preocupaciones, sino, en general, de la vida y sus problemas.

Este especáaculo es, precisamente, el lugar en donde los problemas están vencidos. Es un problema andar por el alambre; pero el funámbulo en su paso aéreo, sostenido por una fina cuerda, no presenta el problema, sino la solución.

El espectador mira desde su butaca y se aleja de la realidad, como cuando el barco mar a dentro, se aleja de la costa. Aunque de algunas comedias se diga también que son de evasión, no es del todo cierto, porque el teatro o es un trozo de vida, o no es nada. El argumento de una comedia puede encontrase, cuando menos lo esperamos, en nuestra propia vida o en la del vecino; lo que no sucederá núnca es que tengamos necesidad de atravesar la calle sobre un tenso alambre o sentir el abismo desde el vaivén de un trapecio o nos encontremos ante un grupo de panteras y tigres que se agitan amenazantes. El círculo es un espectáculo de evasión y durante un par de horas nos alejamos despreocupados y tranquilos.

El circo de Medrano de París fue una institución. Se rompió el encanto hace media docena de años, cuando Jeromo tuvo que dejar el negocio. Por todas partes el espectáculo circense muestra su triste decadencia. El 15 de Noviembre del año pasado, el Bertram Mills Circus de Londres se deshacía en una espectacular subasta. En Bélgica, en Holanda, en Italia, etc, los circos que podríamos llamar de plantilla van desapareciendo, ya no quedan más que compañías ambulantes que recorren países, buscando el buen tiempo, como las golondrinas, o nuevos públicos en los que refrescar un poco su propia vejez.

Es una de las grandes ventajas del espectáculo circense el no necesitar el uso de diversos idiomas. Diríase, incluso, que si los payasos no hablaran con dificultades y errores el idioma del país por donde pasan, no tendrían tanta gracia.

También se dice, que el, circo decae en Norteamérica. Ringiing abdica Ringling el greatest show on earht, con sus tres pistas simultáneas, con sus abundantes animales amaestrados con sus batallones de girls, si no amaestradas sí instruidas con la rigidez de su formación militar, ya no es ni sombra del pasado.

Los payasos son teatro ingenuo y festivo. La tensión de los trabajos circenses se deshace en risas y carcajadas mientras los payasos actúan, y es, entonces, cuando sobre las gradas, brota como innumerables surtidores, una de las cosas más frescas, conmovedoras y tiernas que hay en el Mundo, que es la risa de los niños.

Aunque volviendo a lo que antes decíamos, el circo, como todo espectáculo, redondo, tiene un fondo de crueldad. En los ámbitos redondos el espectáculo consiste en lo que se vé, no en lo que se imagina. Ahora bien, para una escena física —sin alusiones morales, ni intelectuales—, sea espectacular y atrayente, es necesario que el cuerpo sea sometido a contorsiones o rendimiento extraordinarios, o bien, que la escena esté envuelta en peligro. Y la actitud del espectador que contempla el sufrimiento de los contorsionistas o el peligro del artista es, sin duda, cruel.

Dentro de los espectáculos redondos, haciendo una escala de mayor o menor crueldad, mencionaríamos —dejando a un lado los muy antiguos—, la riña de gallos, los toros y el circo. Los tres están en decadencia. A los tres les vence la monotonía. En concreto, el circo pertenece al género de Variedades o "Varietés" y ya se sabe que en este caso son variedades sobre el mismo tema.

Primavera, días claros, sesión de circo. Vayamos al espectáculo y cuando salgan los payasos adoptaremos una actitud infantil.

Dibujos con siete errores

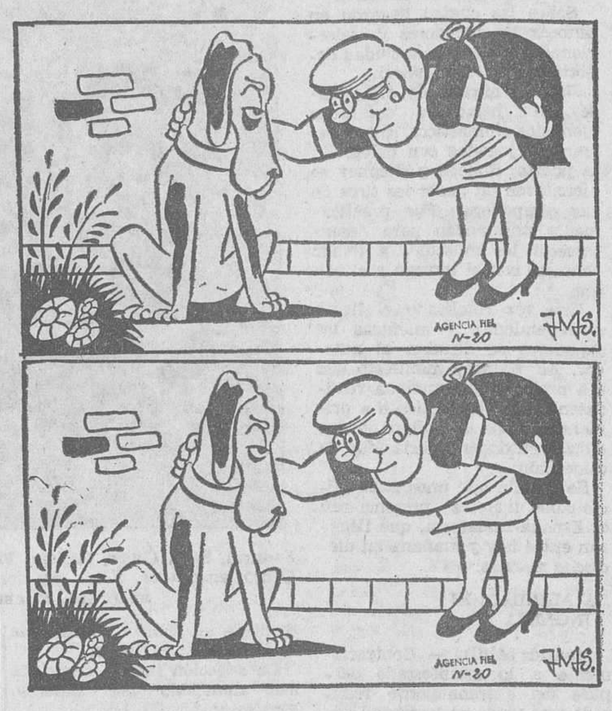

Estos dos dibujos son aparentemente iguales Siete diferencias los separan. Si es usted buen observador debe des cubrirlas antes de cinco minutos.

(La solución mañana)

VERDADES

"VENDE" TEMPORALMENTE A SU MUJER, PARA PAGAR DEUDAS

Peterborough (Inglaterra) (Efe).— "Vendo a mi esposa por tres meses para tareas de ama de llaves, 50 libras solamente (7.400 pesetas) al mejor postor", decía la tarjeta que Peter Fovargue, de 28 años puso en la vidriera de un comercio para anunciar su "mercancía" y Peter Fovargue lo decía en serio. Ante la posibilidad de pasar seis meses en la cárcel y pagar 40 libras de multa por dos robos cometidos anteriormente, prefirió poner en venta a Christine, su esposa, de 21 años.

Fovargue explicó en su caso mientras tomaba de la mano a Christine que el negocio era una ganga: nadie conseguiría un ama de llaves por menos de cuatro libras a la semana y eso era lo que estaba ofreciendo a pesar que Christine valía más que eso.

"No me opongo al trato, aunque mi familia piensa que es algo extraño, pero cualquier cosa es preferible a tener a Peter en la cárcel, comentó Christine.

RESPIRACION "BOCA A BOCA" A UN TERNERO

Oviedo (Cifra).— Un ternerillo recién nacido salvó su vida gracias a la intervención de un hombre, que durante casi media hora le practicó la respiración boca a boca.

El suceso ocurrió ayer en la villa de Avilés. En un establo donde una vaca de raza holandesa parió un ternero, que estaba a punto de morir ahogado, cuando el estudiante Adolfo Ga, alumno de la Escuela de Maestría Industrial, tuvo la idea de practicar el método de respiración boca a boca, con lo que evitó la asfixia del animal.

Carta de MADRID

Por «TACHIN»

Máxima expectación ante el partido contra Inglaterra

Mañana, bodas de plata episcopales del arzobispo de Madrid

MADRID.- Una «Brevería» de "A B C" alude al buen número de cartas que este diario recibe sobre la cancelación de las sanciones que fueron impuestas como resultas de las causas por actuaciones en nuestra pasada guerra y en algunas se sugiere que esa gracia podría dispensarse y constituir un hecho conmemorativo de los veintinueve años de paz que, desde el último parte de operaciones, viene ininterrumpidamente disfrutando España. Y escribe al respecto el citado periódico: "Las concesiones de alivio y de perdón han ido, ciertamente, en aumento y jalonando todo el largo período de la paz. In luso el Estado abona los retiros a ministros que fueron de la República y que del exilio volvieron o permanecieron en España. Los sancionados cuyas penas prevalecen suponemos que en su inmensa mayoría han alcanzado la edad de jubilación. Quizás en atención a todo ello la medida general de la cancelación de esas sanciones contribuiría, ciertamente, a aumentar el sereno brillo de la paz conquistada".

BODAS

El próximo día 9 celebrará las bodas de plata de su consagración episcopal el arzobispo de Madrid, monseñor Casimiro Morcillo. Con tal motivo concelebrará una misa en la Catedral de Madrid con los tres obispos auxiliares, monseñores Morta, Guerra Campos y Romero de Lema; con los obispos de Huelva y Teruel, compañeros suyos de seminario y los obispos de las diócesis de la provincia eclesiástica a que pertenecía Madrid antes de ser Arzobispado: Toledo, Cuenca, Ciudad Real y Sigüenza. Terminada la misa, monseñor Morcillo recibirá a cuantos se acerquen a saludarle en la sacristía de la Catedral.

FUTBOL

La expectación ante el partido contra Inglaterra es grande. Se han terminado ya las entradas numeradas en el Bernabeu. El cartel que así lo anuncia y que estaba arrinconado desde los buenos años cincuenta, ha sido colocado en la Federación Española. Los jugadores ingleses pasean por Madrid, como el chulapón de la Zarzuela, dejándose admirar y firmando autógrafos, especialmente el formidable jugador que es Charlton, que a nuestro juicio es medio equipo. Han pedido que se les permita el entrenamiento en el estadio Bernabeu y de noche, como se les dejó la vez pasada, pero ante su conducta en el reciente encuentro en Wembley la Federación se ha negado a ello, pero, para ser más correctos y jugar más limpio que ellos, se les ha permitido entrenarse en la Ciudad Deportiva del Real Madrid, que es terreno mucho mejor que el que tuvieron que usar los nuestros en Londres y que tiene instalaciones modernas y cómodas. No se quejarán los que en otros tiempos fueron arquetipos del "fair play".

CRIMINALIDAD

España es una de las naciones con más bajo índice de criminalidad, según datos del "Anuario demográfico de las Naciones Unidas". El número de homicidios es de 0,1 por cada 100.000 habitantes; el de Noruega es de 0,5; el de Inglaterra y Suecia, de 0,7; y el de Francia y Suiza, de 0,8. En Norteamérica se registran 5,5 homicidios por cada 100.000 habitantes y en algunos países de Centroamérica, como Guatemala y Nicaragua, se registran un 11,5 y un 29,3 de homicidios, respectivamente por 100.000 habitantes.

NOTICIAS BREVES

Anticiclón, es decir, tiempo espléndido.

—La población activa española la formaban a finales del año último, 12.564.200 personas.

Pasando el rato

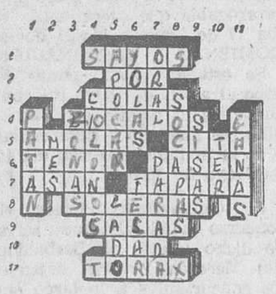

HORIZONTALES. — 1: Casacas huecas, largas y sin botones. — 2: Preposición. — 3: En plural, pasta gelatinosa para pegar. — 4: Frisos. — 5: Figurado, molestas, enfadas. Menciona. — 6: Voz media entre la de contralto y la de barítono. Atraviesen. — 7: Tuestan. Cubriera. — 8: En plural, madero horizontal sobre el cual descansan o se ensamblan otros en una obra. — 9: Aposentos. — 10: Entregad. — 11: Cavidad del pecho.

VERTICALES. — 1: Rústico, zafio. — 2: Espacio de tiempo. 3: Extensiones grandes de terreno que tienen forma de banda o faja. — 4: Labradores arrendatarios. — 5: Hacer de menos a una persona. Costado. — 6: Embarcaciones de vela muy ligeras. Máquina para tejer. — 7: Hablado. Formación de tropas para pasar revista. — 8: Pretextos con que se encubre la verdadera intención de algo. — 9: En plural, impuesto que antiguamente se cobraba sobre los géneros comestibles. — 10: Río español. — 11: Deseos.

SOLUCIONES

Al crucigrama:

HORIZONTALES. — 1: R. — 2: Fez. — 3: Facas. — 4: Zigurat. — 5: Canoa. Bis. — 6: Robot. Tapón. — 7: Sal. Honor. — 8: Ligeras. — 9: Solos. — 10: Lis. — 11: O.

VERTICALES. — 1: R. — 2: Cos. — 3: Zabal. — 4: Finolis. 5: Fagot. Gol. — 6: Recua. Helio. — 7: Zar. Toros. — 8: Sábanas. — 9: Tipos. — 10: Sor. 11: N.

A los siete errores:

Nube, valla, arboleda, pelo del señor de la izquierda, humo del cigarrillo, montaña y botón de la cartuchera.

Al jeroglífico.

La sigo

—¿Verdad que sí? —exclama doña Cefe—. A partir de mañana vas a cesar de ingerir el aperitivo antes de cada comida y yo te impediré que fumes.

EL REFRIGERADOR

Doña Anselma ha tomado una nueva sirvienta, cuya presencia y modales la complacen. Y como aprieta el calor, decide aprovechar el día marchándose con los niños a la playa. A su regreso, en el atardecer, pregunta a la muchacha:

—¿Ha tenido usted mucho calor?

—¡Oh, no, señora! —responde la chica—. He dejado muy abierta la puerta del refrigerador y esto me ha refrescado.

EL GATO Y EL ALFILER

Doña Justina está, como suele decirse, en todos sus estados. Resulta que su gato ha tragado un alfiler. Felizmente ella se acuerda de que su vecino don Zacarías es hombre de mucha maña, por lo que pasa a verle y le dice:

—Haga usted lo que quiera, pero sobre todo extráigale el alfiler del estómago.

Don Zacarías toma el gato bajo su brazo, se aleja, vuelve a los cinco minutos y mostrando el alfiler dice simplemente a doña Justina:

—Ya está hecho. Aquí tiene usted el alfiler.

—¡Oh! Gracias, don Zacarías. Pero, ¿dónde está el gato?

—¿El gato? Está muerto. Usted me ha dicho que quería sobre todo recuperar el alfiler.

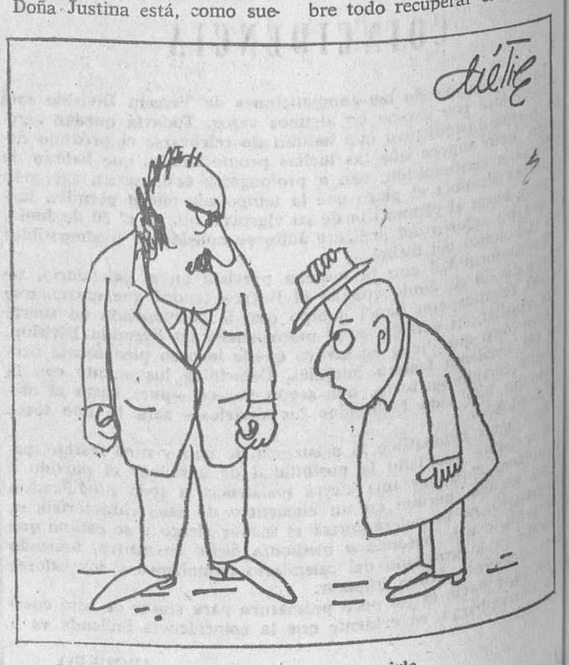

—¡Sí señor...! Soy «paloma», para servirle.

El negocio le va bien porque

LA AUSTERIDAD

A fin de mes, doña Ceferina hace sus cuentas y comprueba que las finanzas del matrimonio están en déficit. Así, cuando llega a casa don Telesforo, su marido, le dice:

—Teles, va a ser necesario que veamos el medio de hacer economías.

Satisfecho por ver a su mujer en tan buenas disposiciones para la austeridad, don Teles manifiesta:

—Eso que acabas de decirme es una excelente idea.

AVENTURAS DE TRAMPOLÍN

10.º CAPITULO

EN LOS HIELOS DE LA ANTARTIDA

M.E.C.D. 2017

BODA ENTRE RECLUSOS EN LA CARCEL DE BARCELONA

Contrajeron matrimonio Monique Cardoso y otro de los atracadores a dos Bancos

Barcelona. — (Cifra). — Esta mañana han contraído matrimonio en la capilla de la Prisión provincial dos de los participantes en los atracos perpetrados en el Banco General de Industria y Comercio de Barcelona y en una sucursal del Banco de Aragón, en la capital de España, hace unos meses. Se trata de Jean Pierre Alexandre Hellegouarch, de 25 años y Monique Cardoso, de 23, ambos franceses, que cumplen condena por separado en las prisiones de hombres y mujeres de esta ciudad.

Mónique, que será madre dentro de un mes, llegó una hora antes de la ceremonia, aproximadamente a las diez y media de la mañana, en un coche celular acompañada de una religiosa de la Orden de Señoritas Cruzadas, que prestan servicio en la prisión de mujeres. Antes de la boda se permitió conversar unos momentos a los contrayentes. La ceremonia se efectuó a las once y media, por el reverendo Padre Antoine Mayer, sacerdote de la capilla francesa de esta ciudad, siendo padrino el letrado defensor de ambos en los juicios que se les siguieron en Madrid y Barcelona, don Pedro Martín Fernández. Estuvo presente el director de la prisión, quien firmó como testigo junto con otros oficiales del Cuerpo de Prisiones. No asistió ningún familiar de los contrayentes. Luego, Monique Cardoso fue trasladada de nuevo a la prisión de mujeres.

Jean Pierre Alexandre Hellebouarch, fue condenado por su participación en el atraco del Banco de Aragón de Madrid, a la pena de muerte, que luego le fue conmutada por la de treinta años de reclusión mayor. Luego, en el juicio de Barcelona, por el asalto a la sucursal del Banco General de la Industria y el Comercio, se le condenó a otra pena de 30 años. Debía haber sido enviado ya a un penal, de cumplimiento de condena hace un mes, pero se le ha retenido excepcionalmente en esta ciudad para que pudiese efectuarse la boda con Monique Cardoso, que se encuentra en avanzado estado de gestación. Debe hacerse constar que el enlace matrimonial se ha realizado por expreso deseo del contrayente, que así lo manifestó al capellán de la prisión, el cual se ha encargado de las gestiones correspondientes.

En cuanto a Mónique Cardoso, en el juicio que se le siguió por el atraco al Banco de Aragón fue absuelta, pero en el que tuvo efecto en Barcelona poco después, se la condenó a 12 años de reclusión.

Según informaciones en fuentes dignas de crédito, Jean Pierre Alexandre Hellegouarch observa en la cárcel una conducta muy buena, mostrándose siempre dócil y hasta simpático en su trato con los guardianes.

El problema de Gibraltar

(Viene de primera pág.)

Por eso, "espero que antes de Junio o Julio el Gobierno británico haya dado todos los pasos necesarios para convencer a nuestros amigos de que ésta es una Colonia británica que quiere seguir a nuestro lado. Espero también que nuestros amigos, incluídos los Estados Unidos, entiendan esta actitud".

Para terminar, el ex-primer ministro dijo: "Sólo hay en este debate una cosa que importa destacar y es que el portavoz del Cobierno británico diga, de una forma inequívoca, que la soberanía británica no puede ser discutida y que Gran Bretaña acepta la absoluta responsabilidad como protectora de las futuras necesidades de Gibraltar".

En este sentido, el secretario de la Commonwealth Office, George Thompson dijo al terminar su discurso de clausura que Gran Bretaña no abandonará a Gibraltar, sean cuales fueren las acciones de España.

CARTA DE LOS HERMANOS TRIAY

Londres (Efe). — "The Observer" publica una carta dirigida a su director firmada por J. J. Tri. - y J. E. Triay, pertenecientes al grupo gibraltareño de "Las Palomas" en la que califican el editorial aparecido el 21 de Abril en el mencionado diario, dicen, como "lenguaje del realismo y la verdad", cuando decía que "los que animan a los gibraltareños a que se jueguen todo su futuro en el compromiso británico de defenderles para tiempo, corren el riesgo de llevarles por camino equivocado, de la misma forma en que fueron engañados los pueblos de Adén, Golfo Pérsico y Singapur". Los hermanos Triay señalan a continuación que los moldes altamente competitivos de la economía de hoy, hacen imposible que Gibraltar sobreviva como una unidad aislada. "Quizás —dicen— Gran Bretaña podría subvencionar al pueblo de Gibraltar para alcanzar un nivel de subsistencia, pero como gibraltareños estamos convencidos de que si Gran Bretaña hiciera ésto resultaría realmente perjudicial para el bienestar moral de la sociedad gibraltareña, que, en última instancia, crearía una división entre el fuertemente sobrecargado contribuyente británico y el gibraltareño, a quien se tendería a considerar como un parásito y conduciría a un mayor deterior de las relaciones entre Gran Bretaña, en una Europa que tiene ya demasiadas querellas".

"Pensando en términos realistas —añaden— Gibraltar puede que sólo tenga una pequeña contribución que ofrecer a Europa unida, y es aportar un entendimiento entre Gran Bretaña y España. Terminan diciendo que España ha ofrecido a los gibraltareños autonomía interna como comunidad británica dentro de Gibraltar, cuyos derechos seguirían garantizados y este ofrecimiento debe ser tomado seriamente y cuidadosamente examinado. Ni Gibraltar ni Gran Bretaña tienen derecho a ignorar esta posibilidad de reconciliación".

ARTICULO DE RAYMOND CARTIER

París (Efe). — «España y Gran Bretaña deben hallar una solución europea y fraterna al problema de Gibraltar», tal es, en sustancia, la conclusión de un comentario sobre el asunto de Gibraltar difundido esta mañana por la emisora R. T. L. (Radio Tele Luxemburgo).

El autor del comentario, Raymond Cartier, director de la revista «París Match», recordó la resolución de la Asamblea general de las Naciones Unidas «justa y netamente favorable a España».

Raymond Cartier invitó al Gobierno británico a dar pruebas de realismo político, «no es el Gobiberno madrileño el que reclama Gibraltar sino el pueblo español».

EDITORIAL DE «YORKSHIRE POST»

Londres (Efe). — «Si los gibraltareños están dispuestos a vivir en una isla y si Whitehall está dispuesto a subvencionarlos indefinidamente, la situación de sitiados, sin duda podrá ser mantenida» dice el «Yorkshire Post».

«Pero —añade— tal estado de cosas podría muy bien desembocar en que los Estados Unidos y Francia tomaran públicamente el partido de España contra Inglaterra. Ambos países temen la creciente influencia de Rusia en el Mediterráneo».

El «Yorkshire Post» dedica esta mañana el editorial «España y el Peñón», al debate en los Comunes.

En opinión del «Yorkshire Post», «es posible que una forma de soberanía compartida llenara las actuales exigencias de España en relación con Gibraltar y al mismo tiempo salvaguardara la posición de los gibraltareños. No obstante —dice— estas cuestiones sólo pueden quedar enteramente esclarecidas cuando todos los interesados comiencen a considerar los problemas de una forma realista y en un espíritu de genuino toma y daca».

Más adelante el mencionado periódico comenta que cuando más intransigente se ponga el Gobierno británico, más ansiosos estarán algunos poderosos elementos en Gibraltar de hacer las paces con España.

«Como hemos dicho una y otra vez, el problema de Gibraltar es de tal naturaleza que, en definitiva, sólo podrá ser solucionado satisfactoriamente a través de un compromiso anglo-español apoyado por la mayoría de los 25.000 habitantes de Gibraltar. Hasta que este hecho sea apreciado por todos, los principios de una solución no comenzarán a estar a la vista» concluye el editorial del «Yorkshire Post».

Al principio del mismo, y refiriéndose de una manera concreta al debate de esta tarde, el periódico asegura que este «debate de urgencia» pasará a los manuales de historia más por el contenido de la discusión que por la pasión de los oradores y añadió:

«En realidad, algunos de los que claman por una consideración realista del problema de Rhodesia pueden hallarse entre los primeros en ignorar las consecuencias prácticas de negarse a hacer frente a los hechos de la vida, en relación con Gibraltar. Al otro extremo— añade—, ¿quién puede dudar de que muchos de los anti-imperialistas de la izquierda que simpatizaron enteramente con la conquista armada de Goa por parte de la India figurarán de una forma ostentosa en las filas de quienes son conocidos por su oposición a cualquier tipo de compromiso con España, al menos hasta que Madrid fuera gobernada desde Moscú?

MOCION DEL PARLAMENTO LATINOAMERICANO SOBRE GIBRALTAR

San Salvador (Efe). — La Comisión Política del Parlamento Latinoamericano reunido en San Salvador, aprobó ayer, a propuesta de la delegación parlamentaria costarricense, la siguiente moción:

«La Comisión Política del Parlamento Latinoamericano, fiel al espíritu manifestado en la sesión plenaria celebrada por este alto organismo de Montevideo durante el mes de Abril de 1967, acuerda:

1.—Reiterar su más completa solidaridad con la reivindicación española de Gibraltar.

2.—Expresar su profunda satisfacción por ver recogido el sentir general de los pueblos latinoamericanos en la Resolución 2.353 (XXII) aprobada con abrumadora mayoría en la última Asamblea general de las Naciones Unidas.

3.—Lamentar el decidido propósito manifestado por el Gobierno de la Gran Bretaña de no acatar este expreso mandato de las Naciones Unidas en que se reconoce explícitamente el legítimo carácter de la reclamación española.

4.—Urgir respetuosamente al Gobierno de Su Majestad británica para que, dando prueba de la sinceridad de su espíritu descolonizador y de su respeto democrático por el mandato de las Naciones Unidas, de cuya Organización es miembro fundador, reanude con España, a la brevedad posible, las conversaciones para la devolución de Gibraltar a este último país dentro del espíritu de la referida Resolución 2.353 (XXII) de 19 de Diciembre de 1967.

5.—Transcribir el presente acuerdo a los Gobiernos de España y de la Gran Bretaña y al secretario general de las Naciones Unidas.

San Salvador, Mayo de 1968».

Se restablece la calma en París

Conferencia de altos jefes de la N.A.T.O.

El Rey Balduino encarga de formar Gobierno al primer ministro saliente

Bruselas (Efe-UPI).—El Rey Balduino ha encargado hoy de formar un nuevo Gobierno al primer ministro saliente, Paul Van den Boeynants, para tratar de poner fin a la crisis política que desde hace tres semanas atraviesa el país.

CONFERENCIA DE ALTOS MANDOS DE LA N. A. T. O.

Mons (Bélgica) (Efe-UPI). — Más de cuatrocientos altos jefes militares de los países miembros de la Organización del Tratado del Atlántico Norte (NATO) han iniciado hoy una conferencia de tres días de duración para estudiar la actual situación militar en Europa y la capacidad defensiva de la Alianza atlántica.

El anuncio oficial señala que los generales reunidos discutirán "asuntos militares relacionados con el mando aliado en Europa".

NUMEROSOS HERIDOS ENTRE POLICIAS Y MANIFESTANTES PARISINOS

París (Efe). — Trescientos cuarenta y cinco policías resultaron heridos, 24 de los cuales han necesitado hospitalización, en los diturbios estudiantiles ocurridos ayer en París, según el balance hecho público por la Policía.

El comunicado da cuenta de 422 detenciones. Treinta y uno de los detenidos (siete de ellos extranjeros) siguen retenidos por la Policía. No se menciona el número de estudiantes heridos.

Por otra parte, 40 vehículos resultaron dañados.

El número de heridos es superior entre los estudiantes e incluso entre los pacíficos transeúntes o clientes de cafés. El hecho de que en el hospital de Dieu ingresaran esta tarde cien heridos da una idea de la violencia de la batalla callejera entre policías y estudiantes.

Los daños causados en las arterias públicas e instalaciones particulares y vehículos, son incalculables.

Hoy se ha restablecido la calma si bien la Policía patrulla en el Barrio Latino y en otras zonas de París.

«ES NECESARIO QUE LA UNIVERSIDAD SE MODERNICE», DICE DE GAULLE

París (Efe). — «Es necesario que la Universidad se transforme y modernice. Yo me hallo profundamente convencido, pero no es posible dejar que se instauren en el seno de la Universidad sus enemigos, así como tampoco es posible permitir que la violencia se expanda a la calle, pues no es ésta una forma de diálogo», ha declarado hoy el presidente De Gaulle ante distintos miembros de la Asamblea nacional, en el curso de una visita que estos le hicieron en el Elíseo.

Según un portavoz de entre sus visitantes, el general De Gaulle estimó que era necesario proceder con mayor discernimiento en lo que concierne a la orientación de los estudiantes, de forma que éstos puedan, una vez alcanzada la vida activa, encontrar los empleos correspondientes a sus títulos. El general hizo también alusión a los estudiantes profesionales que llegan a la edad adulta sin haber tenido verdaderas responsabilidades y que, por ello, no contemplan los problemas bajo el mismo ángulo que sus camaradas más jóvenes.

Los trasplantes cardíacos

(Viene de primera página)

de trasplante en el hospital de San Lucas, dice que uno de sus pacientes estaba fuera de peligro, exceptuando el riesgo de rechazo.

Cooley ha estado hablando con Everett Thomas, de 47 años de edad, natural de Phoenix, Arizona, a quien le fue trasplantado el corazón de una joven de quince años de edad que se suicidó el viernes. Thomas estuvo el lunes sentado en el borde de la cama.

James Bordon Cobb, a quien se le aplicó el corazón de un estudiante de quince años de edad, deportista, el domingo por la noche, ha escrito algunas notas para su esposa y para los médicos.

CARTA DE UN CARDIOLOGO RUSO

Ciudad del Cabo (Efe-Reuter). El doctor Philip Blaiberg ha anunciado hoy que un cardiólogo de Moscú le había escrito una carta felicitándole por su «valor» al someterse a una operación de trasplante de corazón y por su restablecimiento.

El cardiólogo soviético —cuyo nombre no quiso facilitar Blaiberg, debido a que la URSS es opuesta a tales intervenciones quirúrgicas— le incluía en su carta varias de sus recetas clínicas, solicitando a Blaiberg que las firmara y se las devolviera para ponerlas en marcos y colgarlas en su estudio y clínica, con el propósito de estimular a los cirujanos rusos en la investigación de los trasplantes cardíacos.

El médico de la Unión Soviética añadía en la carta que llevaba varios años realizando trabajos sobre trasplante de corazón y que esperaba llegaría el día en que pudiese conseguir un éxito igual al logrado por el doctor Christian Barnard, que operó a Blaiberg.

Los «autógrafos» del dentista de Ciudad del Cabo servirán de homenaje al primero de los pacientes sometidos a la difícil intervención, que logró superar la crisis post-operatoria y que ha reanudado su vida «normal», añade la carta.

BARNARD, EN LONDRES

Londres (Efe). — El profesor Christian Barnard ha llegado hoy a Londres, por vía aérea con el plan de entrevistarse con su viejo amigo y colega, Donald Ross, que ha dirigido el equipo de cirujanos británicos que realizó el reciente injerto de corazón.

El doctor Barnard y el doctor Ross estudiaron juntos, tras su segundo año en la Universidad de Ciudad del Cabo, donde ambos se graduaron en 1964. Ambos trabajaron también, como internos en el mismo hospital.

VISITA A WEST

Londres (Efe). — El doctor Barnard visitó hoy a Frederick West, el primer británico con un corazón trasplantado.

La visita duró diez minutos. «No vi nada en él que diese motivo para estar preocupado», dijo Barnard.

Barnard dijo que la operación de Londres efectuada el 20 pasado, había usado la misma técnica que su operación en Ciudad del Cabo.

Inauguración de la nueva residencia del Seguro de Enfermedad, en León

El Consejo provincial de trabajadores de dicha ciudad formuló diversas peticiones al ministro de Trabajo

León (Cifra). — Con la inauguración de la nueva sede de la Delegación de Mutualidades laborales, inició hoy su jornada de trabajo en la capital el ministro don Jesús Romeo Gorría.

Posteriormente, el señor Romeo Gorría se trasladó a la Casa sindical, donde presidió, primero, una reunión del Consejo provincial de trabajadores y, a continuación, otra del Consejo provincial de empresarios.

Más tarde, presidió la inauguravión de la nueva residencia del Seguro de Enfermedad "Nuestra Señora la Blanca" que fue bendecida previamente por el Prelado de la diócesis. Está situada al extremo del distrito de San José de Ventas sobre un solar de treinta metros cuadrados, y está capacitada para prestar asistencia a más de doscientos cincuenta mil beneficiarios, a cargo de 34 facultativos de distintas especialidades. Dispone de 282 camas, susceptibles de ampliación hasta 362. Ha costado más de ciento veinticuatro millones de pesetas, sin contar el gasto de las instalaciones.

En esta ceremonia, el ministro de Trabajo pronunció un discurso.

PETICIONES DEL CONSEJO DE TRABAJADORES

León (Cifra).— El Consejo provincial de trabajadores, ha efectuado las siguientes peticiones, durante la reunión que sostuvo con el ministro de Trabajo, don Jesús Romeo Gorría, esta mañana.

—Creación en León de un centro politécnico con rango de Universidad laboral y residencia social para la mujer trabajadora.

—Elevación del crédito laboral hasta cien mil pesetas.

—Que el salario mínimo se aplique a todo trabajador asalariado, ya sea en activo o pensionista.

—Construcción de una residencia para ancianos jubilados, petición que también formuló el presidente de la Asamblea de Mutualidades laborales, don Fernando Sendra Otero

—Que se resuelvan todos los convenios colectivos ya acordados y pendientes de firma en Noviembre de 1967.

—Elevación del Seguro de desempleo hasta el cien por cien del salario regulador.

Las anteriores peticiones fueron formuladas por el presidente del Consejo, señor Pardo Albares. El ministro prometió que la segunda residencia en España para trabajadores ancianos se construirá en León en fecha próxima. La primera se encuentra en avanzado estado de realización, en Alicante.

Seguidamente, el señor Romeo Gorría fue obsequiado con un almuerzo por el Ayuntamiento de León, emprendiendo a primera hora de la tarde viaje de regreso a Madrid.

VISITAS DEL MINISTRO DE AGRICULTURA

Jarandilla (Cáceres) (Cifra).— El ministro de Agricultura ha inspeccionado esta mañana los nuevos regadíos del Instituto Nacional de Colonización en los nuevos pueblos llamados Tiétar del Caudillo, Santa María de las Lomas y Rosalejo, así como los futuros regadíos que se beneficiarán de las aguas del pantano de Valdecañas.

Igualmente, el señor Díaz Ambrona ha visitado los centros de fermentación de tabacos de Jaraiz de la Vera y de Plasencia, así como los terrenos donde se construirá un nuevo centro de esta clase en Jarandilla.

Luego de recorrer los servicios de extensión agraria de Jaraiz de la Vera, el ministro de Agricultura almorzó en el Parador nacional de Turismo Carlos V, en Jarandilla.

En el centro de fermentación de tabaco de Jaraiz de la Vega, el señor Díaz Amorona analizó la producción nacional, que asciende a 30 millones de kilos, cuyo 50 por ciento es cacereño, así como el tema relativo a la importación del tabaco, que se eleva a otros 30 millones de kilos aproximadamente.

La guerra del Vietnam

(Viene de primera página)

chino de Cholon—; la embajada de Estados Unidos y un hospital de sangre del Ejército. Los daños son ligeros.

El mando norteamericano también ha informado que se registra una intensa lucha en la provincia de Binh Dinh, en la costa central del país y a unos 480 kilómetros al Noreste de Saigón.

DRAMATICA HUIDA

Saigón (Efe - UPI). — Una multitud de gentes llorando y gritando y formada por unos 4.000 hombres, mujeres y niños ha huído a través de las alambradas y el intenso tiroteo al encontrarse en medio de un intenso combate en Saigón.

La huída comenzó cuando las tropas norteamericanas entraron en combate para expulsar a los guerrilleros de una zona residencial. Según informa un periodista que estuvo en la zona de combate, vio numerosos hombres, mujeres y niños muertos durante la lucha que se libró en el distrito de Cholón.

En la orilla Sur del río Saigón, a unos dos kilómetros del centro de la ciudad, las tropas norteamericanas y survietnamitas coparon un batallón del Vietcong en dos edificios de tres pisos rodeados de viviendas.

Un redactor gráfico dijo que millares de paisanos, llevando niños de corta edad, víveres y receptores de televisión, buscaron la huída a través de las alambradas del puente. Algunos consiguieron cruzar pasando por los tablones tendidos por los soldados mientras que los niños cruzaban arratrándose por debajo de las alambradas. Según informa el citado periodista, algunos refugiados cayeron al suelo y fueron pisoteados por los otros. Una mujer embarazada resultó alcanzada en el vientre por una bala del Vietcong y otra sufrió amputación de ambas piernas al ser alcanzada por la metralla de una bomba lanzada por los guerrilleros.

El combate más importante se registró en la base de Tan Son Nhut inmediata a Saigón, luchándose también en el distrito de Cholón, barrio de Saigón, ocupado principalmente por chinos.

En Saigón, el número de refugiados alcanza la cifra de 10.000, una décima parte de ellos quedaron sin hogar durante la ofensiva del mes de Febrero contra varias ciudades.

Un portavoz norteamericano dijo que por lo menos 1.559 comunistas han resultado muertos en las once provincias inmediatas a Saigón, y esta capital ha sido el objetivo principal de la ofensiva de los comunistas que, según se dice en los medios aliados, tiene fines propagandísticos con vistas a las conversaciones preliminares de paz que se iniciarán el viernes en París.

Radio Hanoi informa que las tropas comunistas han producido "Dien Bien Phu" a las tropas estadounidenses. Hoy se ha cumplido el decimocuarto aniversario del desastre militar francés en Vietnam.

En los alrededores del circuito de Phu To, en la parte occidental de Saigón, se calcula que unos cien guerrilleros han tomado posiciones a lo largo de la carretera, intentando, aparentemente, tratar de ayudar a otras unidades que puedan intentar entrar en la ciudad.

Pero según ha informado un periodista, los helicópteros norteamericanos que han atacado a las fuerzas comunistas, junto con las tropas survietnamitas e infantería norteamericana, se hicieron con el control de aquella zona, registrándose a última hora ligeros tiroteos.

Informaciones de otras zonas de combate en Vietnam indican que el destructor norteamericano "Tehodore S. Chandles" fue alcanzado el lunes por la artillería de costa norvienamita resultando herido un marinero.

¡AMA DE CASA! Evita responsabilidades de tipo moral y económico cumpliendo puntualmente sus obligaciones de afiliación y cotización al Montepío Nacional del Servicio Doméstico

El déficit de viviendas debe remediarse mediante una decidida inversión pública

Más de 180.000 millones de pesetas es el volumen de producción anual del sector de la construcción

Madrid (Cifra).—El sector de la construcción viene atravesando desde 1966 una fase de depresión que se manifiesta fundamentalmente en el desequilibrio entre el aumento de la capacidad constructora y la demanda de construcción de los distintos sectores públicos y privados y asimismo, la dificultad de absorción de la oferta laboral, según se dice en una declaración hecha pública hoy por "Seopan" —grupo de empresas de obras públicas de ámbito nacional— que ha celebrado su asamblea general anual. Dicho grupo asocia a sesenta y cinco empresas constructoras de las más importantes del país, señala el Servicio de Información Sindical al dar hoy cuenta de la reunión

Después de abrir la reunión el vicepresidente del grupo, don José Luis Córdoba, se dio lectura a una declaración hecha después de examinar la situación actual y las perspectivas del sector de la construcción.

En dicha declaración se dice que "la importancia del sector de la construcción dentro de la economía nacional tanto por el volumen de su producción —más de 180.000 millones de pesetas— y por el número de personas empleadas —más de un millón— como por su efecto sobre otros sectores, aconsejan tomar las medidas tendentes a su reactivación".

Dentro de estas medidas, la asamblea general ha propuesto las siguientes: inversiones. El segundo Plan de Desarrollo —que debe ser inmediatamente aprobado— fija una densidad de construcción dentro de la total formación bruta de capital fijo del 54,2 por 100 similar a la programada en el primer plan, muy superior al 48,2 por 100 realizado durante el cuatrienio. El Gobierno debe utilizar todos los medios a su alcance para cumplir esta programación, que puede considerarse realista a la luz de la experiencia internacional.

—*Vivienda.*—El déficit urbanístico debe remediarse mediante una decidida inversión pública, lo que, según experiencia de otros países, constituye la única solución para racionalizar el proceso de edificación, abaratar su coste de adquisición y, consiguientemente, resolver este agudo problema social. Además, es urgente la revisión de sistemas de protección oficial que basados en supuestos y costes muy antiguos, son inoperantes en la actualidad.

—*Política laboral.*—Es necesaria una nueva reglamentación de construcciones que permita poner al día la ordenación de las relaciones laborales, regulando separadamente dos sectores tan específicamente diferenciados como son las industrias fijas de materiales de construcción y las empresas constructoras propiamente dichas.

—*Mercado de la construcción.* La competencia desorbitada originada en las licitaciones puede llevar a una descapitalización de las empresas y originar tensiones e incluso paralizaciones en las obras. Es preciso lograr que salvando el principio de la competencia, se introduzcan medidas correctoras en un mercado fuertemente desequilibrado como es el de la construcción.

—*Organización empresarial.*— Es necesario realizar un decisivo esfuerzo de adaptación de sus cuadros y estructuras empresariales sobre las bases de los modernos métodos de organización y control del trabajo que permita una mayor productividad, una reducción de los costes y una mayor seguridad en la construcción.

—*Exportación de la construcción.*—Además de incrementar un dinamismo exportador en las industrias de la construcción, se exige una seria preparación empresarial, que el Estado facilite las condiciones financieras necesarias en cuanto a avales, garantías de cobro, utilización de divisas, etc., que permita a las empresas españolas competir en el extranjero en igualdad de condiciones.

Urge dotar a los inválidos de los conocimientos precisos para compensar su limitación

«CAZADOR» DE PERROS

Valencia (Logos). — Un hombre asomado al balcón de su casa, y armado de una escopeta comenzó inesperadamente a disparar sobre los perros que deambulaban por la calle, causando la muerte a dos de ellos. No dirigió los disparos contra las personas, pero naturalmente cundió el pánico entre quienes pasaban por la calle, originándose el natural revuelo.

La Policía detuvo al improvisado "cazador" de perros, que ha resultado ser Lorenzo Muñoz Perona.

Elizabeth Arden

a los Cursos para cuidados diarios

Infórmese hoy mismo en:

Perfumerías Oriente

Queipo de Llano, 7-T. 204753
José Antonio, 2-T. 20 12 64

CONCESIONARIO
ELIZABETH ARDEN

Bélmez tributa una gran acogida a su alcalde

Bélmez (Córdoba) (Cifra). — Se ha tributado al alcalde de esta localidad, don Rafael Canalejo Cantero, un caluroso recibimiento a su regreso de Barcelona, después de actuar en el programa «Un millón para el mejor», de TVE.

Una caravana de 200 coches se desplazó al pueblo de Espiel, a 22 kilómetros de esta localidad, para esperarle. Todas las personas que le recibieron llevaban lazo en lugar de corbata, para gastarle una broma cariñosa por no haber sabido hacerse aquél en la prueba correspondiente de dicho programa televisivo.

Al llegar el coche del alcalde, éste fue recibido con gran alborozo y entusiasmo, uniéndose numerosos vecinos del referido pueblo de Espiel. Seguidamente, la caravana de coches, a la que se unió el del alcalde, continuó hacia Bélmez, entrando en esta localidad a las once de la noche.

Las calles de Bélmez aparecían abarrotadas de público que le esperaba. Al bajar el alcalde del coche fue objeto de grandes aplausos. El vecindario le siguió hasta llegar a la puerta de su domicilio, entonándose por las calles las canciones que han sido ideadas, alusivas a su presentación en el programa «Un millón para el mejor».

Después, el alcalde —a la vista de que el vecindario no se retiraba de la puerta de su domicilio— se dirigió al Ayuntamiento, desde cuyo balcón saludó y agradeció al vecindario el recibimiento que le había dispensado.

Sugerencia para creación de Institutos universitarios

Se cursarían en ellos los estudios de los dos primeros cursos de las carreras

Lugo (Cifra). — "Independientemente de la necesidad de crear nuevas Universidades deben descentralizarse un tanto los estudios a base de crear Institutos o centros universitarios en donde se impartan, bajo el control de las respectivas Universidades, las enseñanzas de los dos primeros cursos de las distintas Facultades universitarias y Escuelas especiales. Esto podría deparar grandes beneficios a las familias y también beneficios a la Universidad" ha declarado el presidente del Sindicato nacional de Enseñanza, don Carlos Iglesias Selgas en esta ciudad.

M.E.C.D. 2017

Quisicosas LOCALES

Un vecino de la casa número 3 del Camino de Mirabueno nos envía una carta en la que se hace intérprete, además, del sentir de sus convecinos respecto a a la urgente necesidad de que los servicios correspondientes corrijan cuanto antes unas averías que se registraron hace más de veinte días en la conducción de aguas sucias.

Según nos refiere el firmante de la carta, un agente inspeccionó la primera avería a la altura de la casa número 11, pero no se reparó. La segunda avería se originó más tarde ante la casa número 7 y otra, después, a la altura de la casa número 3; en medio de la carretera.

Se queja el comunicante de los fétidos olores, que llenan de un nauseabundo «aroma» aquel camino y pide que se corrijan enérgicamente estas anomalías.

◆

El Ayuntamiento de San Sebastián proyecta un plan de renovación en las instalaciones de alumbrado público de la bella capital donostiarra, y el alcalde guipuzcoano que una de las pasadas noches pasó por nuestra ciudad, ha encargado a sus técnicos que redacten un proyecto basado en el mismo alumbrado que ha visto lucir en nuestra calle de Vitoria.

Nuestro informante nos merece solvencia, y por eso lo recogemos como un testimonio de que fuera de Burgos se aprecian aquí aspectos positivos que, no en todos los casos, son reconocidos por los indígenas burgaleses.

◆

Cuando hace unos años —no tantos para que no estén cerca en el recuerdo— el Parque de Bomberos quedó instalado en los bajos de las viviendas que para empleados municipales se levantaron en la Avenida del Cid (con entradas por las calles de las Delicias y Almirante Valdés) podía presumirse que las instalaciones quedarían pronto insuficientes para acoger al personal, material y vehículos.

El Ayuntamiento poseía un solar detrás de dicho edificio, que adjudicó en una cantidad convenida a las Mutualidades Laborales, para construir un bloque de viviendas hoy habitadas. Pues bien: nos cuentan que aún no ha debido cobrar la Corporación tal venta de solar pero, sin embargo, ahora ha llegado a un acuerdo para arrendar los bajos del edificio y poder ampliar así el Parque. Claro que tendrá que abonar mensualmente un arriendo de 7.000 pesetas, sin contar, como es lógico, las obras de adaptación. Se piensa destinar la nueva planta a dormitorios del personal de plantilla (dos en total, uno de ellos para el retén de primera salida) y a gimnasio. Ello permitirá descongestionar los otros locales e instalar en éstos mayor cantidad de material e incluso vehículos.

◆

El encargado jefe del servicio de electricistas municipales ha recibido concretas instrucciones de colocar los puntos de luz necesarios, con la mayor urgencia posible, en la barriada «La Inmaculada» de Gamonal, y en la oscura plazoleta existente a la entrada del Club «La Bolera», entre las carreteras de Logroño y de Irún. También se le ha ordenado situar puntos de luz en todos los rincones de la ciudad donde se haga necesario, y una vigilancia especial para corregir los apagones que, de cuando en cuando, registran las lámparas en servicio.

◆

Durante el cuatrienio del I Plan de Desarrollo —leemos en una publicación del Ministerio de Educación y Ciencia— se han creado en nuestra ciudad y provincia 4.180 nuevos puestos escolares de la Enseñanza Media y la inversión global en construcciones suma pesetas 50.182.931,05.

Por considerar curiosos los datos que aporta dicha publicación, pasamos a detallarlos en la siguiente forma:

En la capital, además del nuevo Instituto masculino de Enseñanza Media con una capacidad de hasta 1.200 puestos escolares y una inversión superior a los 17 millones de pesetas, se crearon en la Enseñanza Media no oficial: Colegio de la Congregación de la Sagrada Familia, 240 puestos escolares y concesión de un anticipo de pesetas 3.600.000; Centro masculino de la parroquia de San Pedro y San Felices, 160 puestos, anticipo de 160.000 pesetas y subvención de 1.440.000 pesetas; Centro —sección filial— promovido por el Arzobispado, con 480 puestos escolares; anticipo 362.120 pesetas y subvención de 3.259.080 pesetas; y Centro patronato «Juan Yagüe», también sección filial, 200 puestos; anticipo 199.960,55 pesetas y subvención de pesetas 1.799.645,02.

◆

En Belorado, su Ayuntamiento ha promovido un Colegio libre adoptado de 560 puestos escolares; anticipo 560.000 pesetas y subvención de 5.040.000 pesetas. Los Ayuntamientos de Medina de Pomar, Melgar de Fernamental y Quintanar de la Sierra han promovido otros tantos colegios libres adoptados, con una capacidad de 300, 480 y 560 plazas, respectivamente. A Medina se otorgó un anticipo de 116.326,25 pesetas y 1.046.936,23 pesetas, en subvención; a Melgar, anticipo de 480.000 pesetas y subvención de 4.320.000 pesetas, y a Quintanar, 560.000 y 5.040.000 pesetas, respectivamente.

Martinillos

SE ALQUILA O VENDE

piso céntrico de lujo, seis habitaciones, dos cuartos de baño y servicios, agua caliente y calefacción central. Razón: Teléfono 207071.

SE VENDE

PISO CENTRICO, LIBRE 7 HABITACIONES
En calle San Juan
Razón: Bar ACHA, teléfono 28. BELORADO

AYER SE POSESIONO DE SU CARGO EL NUEVO DELEGADO DE INDUSTRIA, D. EDUARDO RAMOS

Le dio posesión el gobernador civil de la provincia

A la una de la tarde de ayer se celebró en la Delegación provincial del Ministerio de Industria el acto de toma de posesión del nuevo delegado, don Eduardo Ramos Carpio, ingeniero de Industria, quien viene a cubrir la vacante dejada a su fallecimiento por el anterior titular, don Antonio López Monís con el cual vino colaborando aquél, durante muchos años, como ingeniero segundo jefe.

La ceremonia posesoria tuvo lugar en el despacho oficial de dicho organismo y fue presidida por el gobernador civil y jefe provincial del Movimiento, don Eladio Perlado Cadavieco, que dio posesión al señor Ramos en nombre del ministro de Industria.

Acompañaron en el acto al nuevo delegado de Industria el perito ayudante, don José Antonio López Monís, hijo del finado ingeniero jefe, y demás personal integrado por ingenieros y ayudantes peritos industriales y funcionarios; secretario general del Gobierno civil y de la Comisión provincial de Servicios Técnicos, don Casto Pérez de Arévalo; gerente del Polo de Promoción Industrial, don José María Peña; presidente de la Cámara oficial de Comercio e Industria, don Antonio de Medrano; concejal, don Francisco-Javier Olmedo e ingenieros industriales y directivos representantes de diversas factorías burgalesas y de algunos servicios públicos.

El ayudante perito industrial don Fernando Vecino Atienza, leyó, en primer término, el decreto de nombramiento de don Eduardo Ramos Carpio como delegado provincial del Ministerio de Industria en Burgos. Después, el señor Ramos, arrodillándose ante los Evangelios y un Crucifijo colocados en la mesa de despacho, prestó juramento de fidelidad al cargo, según el ritual establecido, dándole la réplica el gobernador civil y jefe provincial del Movimiento, que dio por posesionado al señor Ramos.

El nuevo delegado provincial de Industria dirigió unas palabras de saludo, expresando el honor que experimentaba al representar a su Ministerio en esta provincia castellana que —dijo— está en franca expansión industrial. Afirmó que se consideraba burgalés de corazón, pues no en vano ha convivido con los compañeros de Industria durante más de catorce años y conoce personalmente a la industria burgalesa en todas sus escalas, sintiéndose identificado con los problemas y anhelos que tienen la capital y provincia.

Mi misión —añadió— será, en esta nueva etapa, tratar de que todas las aspiraciones industriales de la provincia se conviertan en realidad en el más breve plazo posible, que la industria incipiente cristalice y acreciente sus actividades y se pueda lograr un núcleo verdaderamente importante, que eleve el nivel de vida en una provincia que se ha hecho acreedora a ello a través de su Historia y de las diversas vicisitudes a que ha estado sometida y que tanto esfuerzo ha ofrendado al bien común de la Nación.

El señor Ramos manifestó su agrado por ponerse a las órdenes del gobernador civil, diciendo que es grato trabajar con una persona que pone todo su esfuerzo en conseguir toda clase de mejoras y realidades para la provincia. Asimismo expresó su confianza en el espíritu de convivencia y colaboración de los delegados de los demás Ministerios en problemas comunes, lo mismo que de los industriales y del personal de la Delegación.

Sus últimas palabras fueron de ofrecimiento a todos, declarando que pondría su mejor voluntad en el desarrollo de la función que le ha sido encomendada. Con ostensible emoción dedicó un recuerdo a su finado predecesor, don Antonio López Monís, que durante tantos años fue ingeniero jefe de dicho organismo, cuya gestión elogió calurosamente, calificándole de principal artífice de la creación de la industria textil en los años difíciles de 1940 al 1950, y puso gran empeño en crear industrias hoy día de importancia nacional, tales como «Fefasa», «Reposa», «Valca», etcétera. El señor Ramos puso a su ilustre compañero como modelo a seguir «para tratar que la industria burgalesa alcance una gran prosperidad, que se logrará con el esfuerzo de los industriales y con la labor cotidiana de esta Delegación».

Le contestó el gobernador civil, don Eladio Perlado, que se identificó con el nuevo delegado provincial de Industria en el justo recuerdo dedicado a su antecesor, don Antonio López Monís, de quien dijo que fue un perseverante batallador en la causa de la industrialización burgalesa en los años difíciles.

Se refirió la primera autoridad civil al hecho feliz de que tras la difícil etapa de la estabilización y gracias a los frutos de la paz española, pudo ponerse en marcha el I Plan de Desarrollo, creándose entonces los polos de desarrollo y promoción industriales, no sin una lucha apasionante y sugestiva en la que Burgos logró satisfacer sus legítimas ambiciones que hoy se ven plasmadas en realizaciones que están a la vista de todos.

Hizo notar la destacada participación que en el éxito de esta moderna fase industrial de Burgos tuvo don Antonio López Monís, como ingeniero jefe de Industria, indicando que, sin embargo, no resultó menos valiosa la colaboración del señor Ramos, de quien hizo también grandes elogios, tanto por su labor mientras interinamente ha desempeñado la jefatura de la Delegación de Industria, como por sus largos años de servicios, probada competencia, afán de entrega profesional y enorme inquietud en servicio de Burgos. Atendiendo a estas cualidades propuso el nombramiento del señor Ramos al titular del Departamento de Industria, donde ya constaban los méritos del nuevo delegado.

Aludió también el señor Perlado al ancho campo de actividades presentes y futuras que el señor Ramos tiene en su cargo y como consecuencia de la industrialización y electrificación de la ciudad y provincia y, en nombre del ministro del Departamento, le dio posesión de su cargo, felicitándole y expresando su esperanza de que no defraudará a la confianza que la Superioridad ha depositado en él.

El señor Ramos recibió la felicitación de las representaciones asistentes al acto, así como de sus compañeros y personal a sus órdenes.

(Foto FEDE)

TAPICE SU COCHE EN EL DIA
Talleres ARA
Aparicio y Ruiz, 5
Teléfono 203440

†

El novenario de rosarios que comenzará mañana, a las 7'45 de la tarde y las misas que se celebren el 15, 16 y 17, a las doce de la mañana, en la parroquia de San Lesmes, serán aplicados por el alma de

LA SEÑORA

D.ª María Santa Cruz Andrés

Que falleció el 9 de Abril pasado

Q. E. P. D.

LA FAMILIA agradecerá la asistencia a tan piadosos actos.

Lea Vd. DIARIO DE BURGOS

Talleres ARA
Tapice sus muebles
Aparicio y Ruiz 5
Teléfono 203440

†

El novenario de misas y rosarios que darán comienzo hoy, a las diez de la mañana en la capilla del Santísimo Cristo de Burgos de la S. I. Catedral serán aplicados por el eterno descanso del alma de

EL SEÑOR

D. JAIME ANDRES URETA

Que falleció días pasados confortado con los Santos Sacramentos y la Bendición de S. S.

Q. E. P. D.

LA FAMILIA agradecerá la asistencia a tan piadosos actos.

Burgos, 8 Mayo 1968.

✝

PRIMER ANIVERSARIO
EL SEÑOR

DON BENITO MARTINEZ SANZ

(Empleado del Banco Español de Crédito)
Falleció el día 9 de Mayo de 1967
(Q. E. P. D.)

Sus hermanos, doña Esperanza, doña Petra, doña Amalia, doña Lucía, don José, doña Piedad y doña Liduvina Martínez Sanz; hermanos políticos, don Dionisio Blanco, doña Elena Bengoechea, don José Ortega y don Francisco Para, sobrinos, primos y demás familia

Al recordar tan sensible pérdida ruegan a sus amistades la asistencia al funeral, que por el eterno descanso de su alma, tendrá lugar mañana, jueves, a las once de la mañana, en la iglesia de Santa María de Salas de los Infantes y las misas que se celebrarán en Burgos el día 10, a las ocho de la mañana y el día 12, a las 7,30, 10,45 y 11,30 de la mañana, en la iglesia de San Lorenzo el Real, por cuya asistencia les quedarán muy agradecidos.

Burgos, 8 de Mayo de 1968

✝

EL SEÑOR

D. JUAN DE LA FUENTE TORNADIJO

Falleció en San Mamés de Burgos, en el día de ayer, a los 62 años de edad, habiendo recibido los Santos Sacramentos y la Bendición de Su Santidad

(Q. E. P. D.)

Su apenada esposa, doña Manuela Gil Rodríguez; hijos, Piedad, María-Luz, Abilio, Natividad, Amando, Manuel, Isabel y María Flor; hijos políticos, Florentino González, Frutos Martínez, María Ramos San José y Benigno Palacios; nietos, sobrinos y demás familia

RUEGAN a sus amistades le encomienden a Dios Nuestro Señor en sus oraciones y la asistencia al entierro y honras fúnebres, que se celebrarán hoy, a las 5,30 de la tarde, en San Mamés de Burgos.

†

El novenario de rosarios que dará comienzo el viernes, día 10, a las 7,30 de la tarde, en la parroquia de San Julián Obispo (Alhóndiga), será aplicado por el alma de

LA SEÑORA

Doña Esther Antón García

Que falleció el día 1.º del corriente

Q. E. P. D.

Sus padres y hermanos, agradecerán a sus amistades la asistencia a alguno de estos piadosos actos.

Burgos 8 Mayo 1968.

Audiencias del Caudillo

Madrid (Logos). — S. E. el Jefe del Estado y Generalísimo de los Ejércitos ha recibido en audiencia militar, en el día de hoy, en su residencia del palacio de El Pardo, a los siguientes señores:

Don Joaquín González Vidaurreta, teniente general.

Don Miguel Guerrero García, general de división del Aire.

Don Ramón Díez de Ulzurrun y Arana, general de división.

Don Teodoro Pérez de Eulate y Vida, general de brigada de Aviación.

Don Jesús Gayán Herranz, general de brigada de Caballería. (Subinspector de Caballería de las regiones militares cuarta, quinta y sexta).

Don Joaquín Otero Goyanes, auditor general.

Don Jesús Olivares Baqué, general de brigada de Ingenieros.

Don Guillermo Pezzi Barracas, intendente del Ejército.

Don José Aparicio de Santiago, inspector médico de segunda clase del Cuerpo de Sanidad del Aire.

Don Luis Rey Rodríguez, coronel de Aviación.

Don Manuel Fernández Posse, coronel de Infantería.

Don José Ramón Caamaño Fernández, capitán de navío.

Don Enrique Díaz Cuñado, coronel de Infantería.

Don Julio Pardo Canalís, coronel médico del Cuerpo de Sanidad del Aire.

En la misma audiencia también fue recibida una comisión del Regimiento de Artillería de campaña número 42, presidida por su coronel don Ricardo Lahera y de Sobrino, que le cumplimentó con motivo de hacerle entrega de un álbum con las firmas del personal de dicho regimiento, en el 50 aniversario de su creación.

NUEVOS HOGARES

Arribas - Vivar

La señorita Rosa María Vivar Andréu y don Julio Arribas Pérez, cuyo enlace matrimonial se celebró el lunes en la iglesia de la Merced.

Revista de Prensa

DECLARACIONES DEL PRINCIPE D. ALFONSO DE BORBON DAMPIERRE EN ZARAGOZA. — «PUEBLO» (Página 8). Crónica de Zaragoza (Francisco Mendoza).

—Como universitario que ha sido, ¿qué solución le daría al actual problema universitario español?

—No soy quién para dar soluciones en este aspecto; pero creo que hay que llegar a la enseñanza gratuita en todos los niveles.

Esta es la segunda conferencia que en su vida se ha comprometido a dar don Alfonso de Borbón. El título de la misma es «Gibraltar visto por un español». Le preguntamos si le insinuaron el tema o lo eligió libremente.

—Lo elegí libremente.

—¿Por alguna vinculación especial?

—Me siento vinculado a Gibraltar en la medida que todos los españoles nos sentimos vinculados a ese trozo de nuestra tierra.

—¿Tiene usted aspiraciones políticas?

—Me gusta mucho la política y me apasiona la Historia, por lo que soy un estudioso de ambas cosas; pero de eso a tener aspiraciones políticas hay gran diferencia. En todo caso, eso no dependería de mí.

—¿Dependería, entonces, de la opinión de un partido o de la opinión del pueblo?

—Puede que de todos un poco.

—De acuerdo con lo que se determina en las Leyes Fundamentales, ¿considera que el retorno de la monarquía a España viene a constituir una instauración o una restauración?

—Con arreglo a las Leyes Fundamentales, puede considerarse una instauración; pero ambas palabras se pueden aplicar en este caso.

—Mañana se celebra una concentración en Montejurra. ¿Qué opina usted de Montejurra?

—Montejurra es para mí un aspecto importante de España. El que un pueblo mantenga vivos los valores tradicionales es trascendental. Montejurra es algo muy bonito, por lo que tiene de encuentro entre generaciones y entre personas que aspiran a unos mismos ideales.

CONTRASTE DE PARECERES. «YA» (Página 5). Editorial.

A la Delegación nacional de Asociaciones se puede encargar la regulación de asociaciones políticas para plasmar el contraste de pareceres, según está previsto en la Ley Orgánica del Estado. Esas palabras han sido pronunciadas por el señor Solís. Resulta ciertamente extraño, como ha hecho notar un colega de la Prensa madrileña, el poco eco que han tenido. Quizá haya que atribuirlo a su brevedad, a la falta de desarrollo en el discurso o al menos en la noticia que de él se ha dado o a las mismas circunstancias en que han sido pronunciadas. Su importancia, sin embargo, es evidente.

También nosotros nos habíamos ocupado del problema. A propósito de unas declaraciones en que Fernández Cuesta, considerando las dos posibilidades representativas, la individual y la asociativa, se pronunciaba en favor de la primera, aun aceptando las dos como lícitas, por el temor de que las asociaciones por muchas garantías que se tomen, deriven hacia la formación de partidos políticos, aunque no se les dé ese nombre. Consideramos entonces oportuno salir al paso de ese temor, puntualizando la diferencia que debe existir entre el partido político clásico, como organización permanente de masa, que aspira a estar presente en todos los escalones del proceso representativo, y las posibles agrupaciones con fines electorales, que sirvan para la presentación de los candidatos, para que éstos contrasten y precisen sus puntos de vista, para la formulación de programas y, sobre todo (la experiencia confirma sobradamente la necesidad de lo que decimos), para que los electores sepan a quién van a votar. Y que, por supuesto, deben dejar luego libres a los individuos sin nada que recuerde la antigua disciplina de partido.

¿Es imposible pensar en un estatuto legal que limite el número de dichas agrupaciones en la medida que, como decíamos, permita el contraste de pareceres e impida la confusión de pareceres, que es regule y encaje dentro del Movimiento y de sus principios? ¿No sería ése el lógico desenvolvimiento de una evolución cuyo origen hay que situar nada menos que en los mismos orígenes del Movimiento Nacional? Nunca ha sido éste —gracias a la prudencia política de su conductor— movimiento de sustancia totalitaria, ni siquiera cuando las apariencias podían inclinar a pensar así y cuando la coyuntura internacional inclinaba casi irresistiblemente hacia ello. Ha sido, por el contrario, sistema de equilibrio entre las distintas fuerzas de significación nacional que concurrieron al Alzamiento.

APUNTES PARA UN DRAMA RURAL. — «NUEVO DIARIO» (Pág. 6). Artículo de Luis Ignacio Parada.

A nadie parece preocuparle en exceso el problema de la adecuada planificación de las campañas que permita a los agricultores conocer «ex ante» el valor de su producción, la rentabilidad de sus exportaciones y las expectativas de la demanda para los diferentes cultivos. No obstante se lanza una acción concertada para el ganado vacuno, que por el momento produce más desconcierto que beneficios y más preocupaciones que utilidad. Entretanto, aumenta progresivamente el endeudamiento de los empresarios ante inversiones improductivas y explotaciones difícilmente rentables.

Todo parece indicar que ha llegado el momento de las soluciones drásticas. Sin embargo, el problema global del campo español quiere reducirse al control eficaz de los precios y los márgenes de comercialización, creyendo que esto puede ser suficiente para evitar los desfases y estrangulamientos entre oferta y demanda y conseguir una más justa participación de la producción en el precio de venta.

Queda la esperanza de que el FORPPA aunque no sea una solución definitiva, no sea tampoco una nueva cortina de humo sobre los males de fondo del campo español.

Interesante conferencia de don Joaquín de la Riva

Ayer por la tarde, en el salón de actos de la Caja de Ahorros Municipal, organizada por la Gerencia del "Polo" de Promoción, la Cámara de Comercio y el Colegio Oficial de Agentes Comerciales, pronunció una interesante conferencia don Joaquín de la Riva, de Lon's, quien trató sobre el tema: "La crisis y sus remedios".

Analiza el orador el comienzo de la industrialización de España y las consecuencias, en nuestras relaciones con otros países, del retraso en este comienzo. "Hemos estado alternando durante mucho tiempo entre tomar el sol y echar la siesta (que para eso la hemos inventado)".

Observa que como denominador común, ha presidido la improvisación estilo "Spanish" en todo nuestro proceso de desarrollo. Particularmente en los "Polos", por parte del industrial, se han aceptado alegremente las primeras facilidades sin pararse a meditar sobre las segundas dificultades.

Hace un esquema general de las líneas por que debe regirse la empresa, que debe adaptar su estrategia a luchar contra su propia crisis. Debe actuar y dejar de lamentarse ya que ello a nada conduce. Se impone un cambio en nuestros sistemas de venta ya que hoy es más difícil vender que fabricar. Pero todo el complicado mecanismo de vender, todo lo que conocemos con el nombre universal de marketing, es algo que no se improvisa y esto es ya una tarea que urge abordar.

Hace un llamamiento a las empresas para que se preparen convenientemente a invadir un campo de 180 millones de habitantes cuando sea una realidad nuestra definitiva e insoslayable incorporación al Mercado Común. O invadimos o nos veremos invadidos.

Cree en un halagüeño porvenir inmediato, pero el que se nos presentará en el futuro será fabuloso y no debemos desperdiciar la ocasión de nuestro verdadero desarrollo. El empresario debe dejarse aconsejar por los que tienen su dedicación profesional a estos temas.

Al final hubo un animado coloquio y el orador fue premiado con numerosos aplausos.

(Foto FEDE)

Tapicería en general
Talleres ARA
Aparicio y Ruiz, 5
Teléfono 203440

SE VENDE BAÑO
de galvanoplastia para cadmiado y cromado completo.
Referencias, escribir al apartado de Correos 287.

M.E.C.D. 2017