DIRECTOR:
Esteban Sáez Alvarado
EMPRESA EDITORA:
«Diario de Burgos, S. A.»

Diario de Burgos

FUNDADO EN 1891

SABADO, 4 DE MAYO DE 1968
AÑO LXXVIII. — N.º 23.795
EJEMPLAR: TRES PESETAS

REDACCION, ADMINISTRACION Y TALLERES: VITORIA, 13. = APARTADO, 46. = TELEFONOS: REDACCION, 201280 = ADMINISTRACION, 207148 = Dep. legal: Bu-5-1958

LA "VIA DE RONDA" DE BURGOS, APROBADA

TAMBIEN EL «PASO» DE LA CALLE 4

Casi mil sugerencias recogidas en el período de información pública de la futura Ley de Caza

Consejo de ministros, presidido por el Caudillo

Madrid (Cifra). — Al informar el titular de Información y Turismo a los periodistas —a los que recibió a las once y veinte de la noche— sobre lo tratado en el Consejo de ministros, dijo que los ministros de la Gobernación y Secretario general del Movimiento habían dado cuenta de la celebración del primero de Mayo, fecha en la que se conmemora la festividad de San José Artesano, que resultó con plena normalidad. Ante la propaganda comunista desarrollada, y que fracasó rotundamente, el pueblo español ha respondido con patriotismo, sensatez y sentido cívico extraordinario.

Destacó, asimismo, el señor Fraga que, con ocasión de la citada festividad, a propuesta del ministro de Trabajo, el Consejo había concedido diversas medallas de oro al Mérito en el trabajo.

Con respecto al mismo tema laboral, el señor Fraga explicó los últimos datos relativos al paro registrado en España, sobre lo que el titular de esta competencia elevó su correspondiente informe al Gobierno. Al 27 de Abril último —prosiguió—, el número de parados registrados se elevaba en toda España a 194.298, siendo el estimado de 256.000 personas. Estas cifras, comparadas a las obtenidas en otros meses, indican que sigue descendiendo ininterrumpidamente el paro desde el primero de Marzo último. Por lo demás, en la última semana, el descenso operado fue de 4.017 personas registradas a efectos laborales y, según las estimaciones reales, dicho descenso fue de 7.905. Todo ello indica —concluyó al respecto— que las cifras son óptimas y desmienten rumores infundados.

El Gobierno, de otra parte —siguió diciendo el ministro—, ha conocido el oportuno informe del titular competente sobre la situación universitaria nacional y que es calificada como normal. Añadió que, como ya se ha anunciado, el próximo lunes, día 6, será abierta la Universidad madrileña.

Otros asuntos tratados en el Consejo y que, dada su trascendencia, merecieron la alusión del ministro de Información y Turismo figuran el envío a las Cortes de un proyecto de ley en virtud del cual se da cauce jurídico a la concentración de Sociedades Anónimas, sobre todo en los sectores económicos donde existe la acción concertada. Esta disposición de carácter general, pues, viene a aportar un nuevo esfuerzo en la política que se sigue sobre fusión de miniempresas y empresas medias.

Con respecto al Plan nacional de paradores, el señor Fraga Iribarne, ministro competente a estos efectos, presentó al Consejo un plan que ha sido aprobado y en virtud del cual se prevé la construcción de paradores en las siguientes ciudades: en Albacete, Benavente, Carmona, Elyorrio, Melilla, Vich, islas de Gomera, Hierro y Menorca, así como la construcción de una hostería en Cáceres. Por otro lado, se ha aprobado la segunda fase de la Escuela de Hostelería de Castellón de la Plana y la pri-

(Pasa a quinta página)

Próximas negociaciones comerciales con Méjico

Se encuadrarán en un marco de "iniciativa privada"

Madrid (Efe). — El secretario general del Comité coordinador de actividades internacionales de la iniciativa privada azteca, Carlos Páez Urquidi, comunicó hoy que del 27 al 29 de este mes de Mayo se reunirá en Madrid el Comité bilateral hispanomejicano, para estudiar el fomento de las relaciones industriales y comerciales entre ambos países.

Declaró Páez Urquidi que el Comité, en sus 17 años de actividad, ha conseguido magníficas relaciones con el exterior.

ALARDE DE EQUILIBRIO

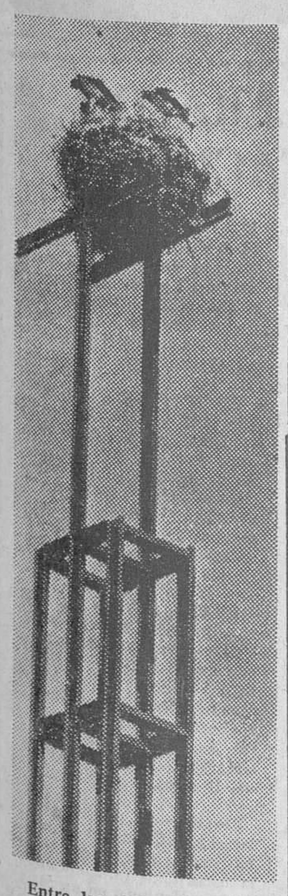

Entre las dos cruces de hierro que rematan el original campanario de la iglesia parroquial de Villafranco del Guadiana (Badajoz) la pareja de cigüeñas ha instalado su nido en un alarde de equilibrio, como puede comprobarse en esta fotografía. Villafranco del Guadiana, a unos quince kilómetros de Badajoz, dentro de la zona del Plan del mismo nombre, es uno de los bellos pueblos, modernos y funcionales, realizados y proyectados por el Instituto Nacional de Colonización. — (Foto FIEL).

Bandera a la Infantería Paracaidista

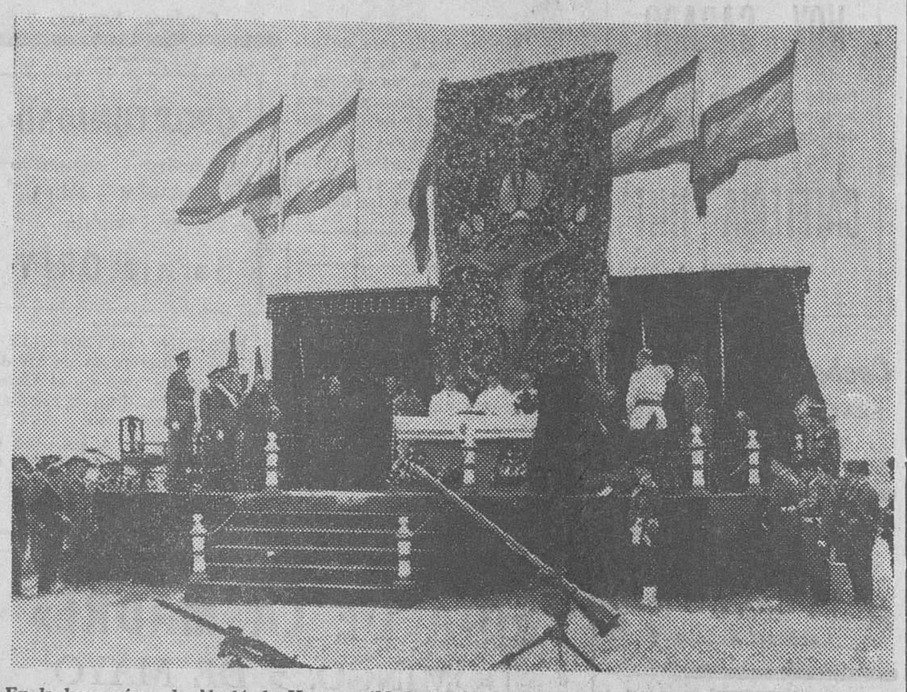

En la base aérea de Alcalá de Henares (Madrid) se celebró la solemne ceremonia de la entrega de la Enseña Nacional a las Banderas de Infantería Paracaidista en el XIV aniversario de la fundación de estas fuerzas. Los actos fueron presididos por el capitán general de la primera región, teniente general Fernández de Córdoba y asistieron los Príncipes Don Juan Carlos de Borbón y Doña Sofía. En la foto vemos un momento de la santa misa, oficiada por el vicario general castrense, monseñor Muñoyerro. — (Foto FIEL)

Sendos trasplantes cardíacos en Houston (EE. UU.) y Londres

Asimismo, en la capital británica se ha efectuado (con éxito, dicen) un injerto de hígado

Los riñones, el bazo y trozos de piel de un muchacho muerto en accidente son utilizados en Los Angeles para intentar salvar la vida a varias personas

Palo Alto (California), (Efe-Reuter) Joseph Rizor, octava persona en el Mundo a quien se le ha efectuado una operación de trasplante de corazón se ha mantenido despierto todo el día y ha respondido a los médicos con gestos y movimiento de sus manos.

Rizor, carpintero de 40 años de edad, fue operado el jueves y se encuentra en buen estado, aunque todavía se le aplica oxígeno para facilitar su respiración.

OTRO TRASPLANTE, EN HOUSTON

Houston (Tejas), (Efe-UPI).—Los cirujanos del hospital episcopaliano de San Lucas, en esta localidad, han verificado hoy un nuevo trasplante de corazón. El órgano le fue trasplantado a un contable de 47 años de edad, de Phoenix (Arizona).

El corazón funciona normalmente en el paciente, según las primeras informaciones.

Esta operación de trasplante constituye la novena mundial de su género, así como la primera efectuada en Houston.

El doctor Dentt C. Cooley dirigió el equipo clínico, ayudado por los doctores Robert Bloodwell y Grady Hallman Jr.

Ambos dijeron que una mujer había ingresado en el hospital ayer, por la tarde, falleciendo a consecuencia de un disparo recibido en la cabeza.

Los médicos dijeron que la mujer se hallaba en coma y mediante la respiración artificial pudo mantenérsela viva pero no registró ninguna actividad al aplicársele el electroencefalograma lo cual indicaba que no existían síntomas de vida. El cerebro se hallaba irremediablemente dañado —dijeron los médicos.

Al fallecer, su cadáver y Thomas fueron instalados en la sala adyacente de quirófanos y se quirófano, el corazón de la dodiaco" practicando la disección del pecho y comenzando la in-

(Pasa a quinta página)

«Deben mantenerse las bases en España»

El nuevo embajador USA en Madrid pide la entrada de nuestro país en la NATO

«Examen» del Senado a Frank E. MacKinney

Washington.—(Por Michael Erice, de la Agencia "Efe").

La inclusión de España en la NATO y el mantenimiento de las bases militares hispano-norteamericanas, fueron reconocidas.

"Si todo ello está acorde con nuestros intereses nacionales debemos apoyar a España en ese sentido".

Así afirmó McKinney al comparecer ante una reunión del Comité de Relaciones Exteriores del Senado, presidido por el senador J. W. Fulbright, demócrata por Arkansas, que examina los nombramientos de embajadores antes de someterlos al Senado para ratificación.

"Después de escuchar las recomendaciones del departamento de Defensa, si las bases aéreas y naval son útiles a nuestros intereses de seguridad, debemos seguirlas manteniendo" indicó el embajador norteamericano designado.

Las bases aéreas hispano-norteamericanas son Torrejón, cerca de Madrid, Morón de la Frontera en el Sur y Zaragoza en el Norte. Y la base aeronaval de Rota, en el Mediterráneo, que surte a los submarinos "Polaris" norteamericanos.

"Considerando el refuerzo aeronaval de los soviéticos en el Mediterráneo, que amenaza el flanco flojo del Sur de Europa, y nuestros intereses nacionales

(Pasa a quinta página)

Automóvil eléctrico de artesanía, construído por un industrial catalán

Barcelona (Logos). — Un joven industrial de Vendrell ha construído un coche de artesanía, que denomina «Fervelectric» que utiliza como fuerza de tracción la electricidad. El curioso vehículo, figura expuesto en el «Salón del Automóvil» y los técnicos lo consideran como una realización experimental del coche eléctrico, tan anhelado en todo el Mundo, por distintas e imperiosas razones.

El industrial de Vendrell, es asiduo lector de revistas técnicas y se enteró de los estudios que se realizan en las principales fábricas de automóviles del Mundo con vistas a la situación de la gasolina.

ACUERDO HANOI - WASHINGTON

Las negociaciones preliminares de paz comenzarán en París el próximo día 10

Washington (Efe - Reuter). — El presidente Johnson ha aceptado la propuesta de Hanoi de celebrar en París las conversaciones preliminares de paz para el Vietnam.

Hablando ante los periodistas, convocados anoche para una conferencia de Prensa, en la Casa Blanca, el presidente dijo que había enviado un mensaje a Hanoi diciéndole que la fecha del 10 y la plaza de París eran aceptables para los Estados Unidos.

Johnson, que acudió al salón oriental acompañado de su esposa, comenzó diciendo que a eso de la una de la mañana había recibido un mensaje de Hanoi haciendo la propuesta.

El presidente hizo una pausa luego para recordar que los Estados Unidos habían insistido siempre que el lugar para las conversaciones habría de ser equitativo e imparcial. Francia a su juicio era un país que ofrecía tales condiciones.

Johnson añadió que, sin embargo, se creía obligado a tomar una nota de prudencia.

"Esto es sólo un primer paso —dijo— y muchas dificultades quedan todavía que superar".

Al someterse a las preguntas de los numerosos reporteros y corresponsales reunidos en la sala, el presidente advirtió que no contestaría a aquellas directamente relacionadas con las conversaciones en proyecto, en razón de su delicada índole.

La primera reacción a los sucesivos anuncios, de Hanoi primero (por radio) y de la Casa Blanca después, en la Bolsa de Nueva York se dejó sentir con fulminante rapidez una precipitada demanda de valores.

Las llamadas telefónicas a "Wall Street" se suceden por millares bloqueando las centralitas, un portavoz dice que los agentes se preparan para un día "muy ocupado", en el que es más que probable sean batidos los records anteriores.

LA PROPUESTA DE HANOI

Singapur (Efe - Reuter).— París es un lugar adecuado, al igual que Phom Fenh y Varsovia, para la celebración de conversaciones de paz en el Vietnam —ha informado hoy Radio Hanoi—, en una emisión escuchada en Singapur.

La emisora norvietnamita ha señalado también que al Gobierno de Hanoi le gustaría que las conversaciones con los americanos comenzasen el próximo día 10 de Mayo o poco después.

Según Radio Hanoi, el representante norvietnamita en estas conversaciones será el ministro Son Thuy.

La traducción no oficial de los temas a tratar en las discusiones —según Radio Hanoi—, serán:

1.—Suspensión incondicional de los bombardeos norteamericanos contra el Vietnam del Norte.

2.—Otros asuntos de interés para ambas partes.

Radio Hanoi ha hecho un elogio al Gobierno francés "por haber sugerido París como lugar para unas conversaciones preliminares de paz".

(Pasa a quinta página)

PROPAGANDA DE KENNEDY

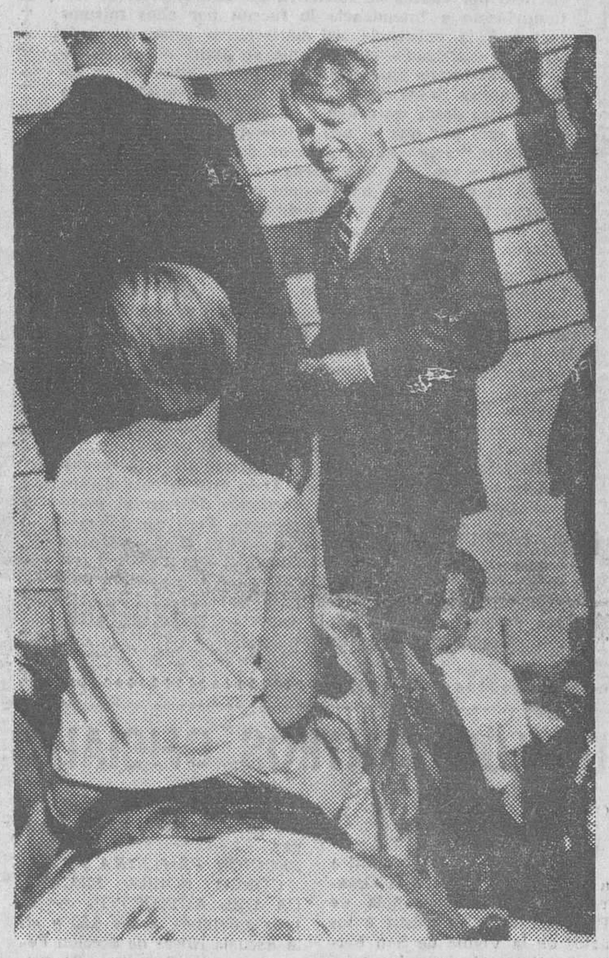

La Fayette (Indiana). — El senador Robert Kennedy sonríe una joven, montada a caballo, Debbyann Keiser, de 16 años, que le preguntó acerca de su punto de vista sobre la organización de granjeros. — (Telefoto UPI-CIFRA)

Un récord: «casi el cien por cien de «síes» para Nasser en el referéndum»

Inglaterra emprende un intento de acuerdo entre israelitas y árabes

El Cairo (Efe-UPI). — Los egipcios han respaldado, «con casi un cien por cien de sus votos», el programa político del presidente Gamal Abdel Nasser, en el plebiscito celebrado ayer jueves en todo el país, según ha informado esta mañana el ministro del Interior.

El citado ministro añadió que el 99,98 por ciento de los votantes dijeron «sí» al programa de Nasser y solemente 789 emitieron un sufragio negativo.

El ministro añadió que el cien por cien de los miembros de las fuerzas armadas destacadas en el Canal de Suez votaron «sí».

INTENTO DE MEDIACION

Londres (Efe). — El Gobierno británico inició hoy un nuevo intento de acuerdo en Oriente Medio entre israelíes y árabes aprovechando la estancia simultánea en Londres, del Rey Hussein de Jordania y del canciller judío, Abba Eban.

La iniciativa británica de paz está siendo protagonizada por el canciller, Michael Stewart, que en las últimas veinticuatro horas ha desplazado una inusitada actividad diplomática.

Abba Eban, que por casualidad se iba a alojar en el mismo hotel donde se hospeda la comitiva del Monarca jordano, tuvo que cambiar a última hora las reservas a otro hotel londinense para evitar un embarazoso encuentro.

Willy Brandt demorará su viaje a España

Este mes vendrá el canciller Kiesinger

Bonn (Efe). — Un portavoz del Ministerio de Relaciones Exteriores comunicó el viernes por la tarde en Bonn que el ministro Willy Brandt, de acuerdo con el canciller Kiesinger, aplazará probablemente hasta fin de año su viaje a España como invitado de su colega español señor Castiella. El canciller y el ministro de Relaciones Exteriores acordaron la demora de la visita de Brandt a España ya que el canciller Kiesinger se trasladará en Mayo a España y a Portugal para mantener coloquios con altas personalidades políticas.

Feria Muestrario Internacional en Valencia

Se está celebrando actualmente en Valencia la XLVI Feria Muestrario Internacional. Dos mil expositores de 24 países muestran sus productos en ella, sobre una superficie de 70.000 metros cuadrados. Durante el recorrido inaugural por el certamen vemos en esta foto al subsecretario de Comercio señor Osorio García, saludando al encargado de negocios del Camerum, señor Emile Magliors Nguiamba, que viste el atuendo típico de su país (Foto FIEL)

M.E.C.D. 2017

Postal

EL PROBLEMA DE LOS CUARTELES

SE dice que el cuartel de Caballería, por razones que no es del caso citar «in extenso», pero que tienen su fundamento en la articulación que regula las cesiones de dependencias militares, no será adjudicado al Ayuntamiento de Burgos, sino que será puesto en venta y subasta libre por el propio Ministerio. Y es muy posible que en fecha no lejana salga ya el correspondiente anuncio a estos efectos.

Ello hace inviable, de momento, el proyecto existente para la construcción de un magno hotel que se pretendía erigir en el chaflán que forman los breves jardines y solares resultantes que habrían de confluir entre la plaza del Conde de Castro y comienzo del paseo de La Quinta. Este hotel, por el momento, no es absolutamente necesario, pero sí puede serlo en el plazo de unos pocos años, a poco que la ciudad robustezca su actual y progresiva pujanza.

Esa es la única razón que nos hace deplorar la resolución adoptada por la Junta Central de Acuartelamientos, muy respetable y apoyada en textos y razones legales, por otra parte. Por lo demás, no cabe duda que el conjunto de solares resultantes de esa venta deberá tener licitadores de calidad, por su volumen y estratégica situación y serán éstos los que en su día, de acuerdo con las directrices técnicas municipales, aporten las soluciones urbanísticas pertinentes al problema que hoy plantea la pervivencia del viejo y amplio caserón del antiguo Convento de San Pablo, en lugar tan céntrico como neurálgico de la ciudad.

Pero siempre se ha dicho que no hay mal que por bien no venga. Y el cronista piensa que al verse el Ayuntamiento libre de las obligaciones económicas que habría de suponerle, siquiera fueran momentáneamente, la adquisición de ese cuartel, podría destinar esa cifra —o la que fuera preciso— con sus mejores arrestos, voluntad y entusiasmo a afrontar el problema general de los cuarteles con visión amplia y general y no parcial ni unilateral.

Admitimos que la cuestión se ha simplificado extraordinariamente. Si ya el de Caballería ha de quedar resuelto por cauces de iniciativa particular; si el de Automovilismo e Intendencia lo fueron por ellos mismos —aunque la existencia del antiestético solar demande operante actividad— el problema se limita a dos unidades: cuarteles de Infantería y Artillería, situados en zonas óptimas desde un punto de vista urbanístico, pero nada aptas desde un orden y visión puramente militares.

He aquí por qué se nos antoja que las propias autoridades militares estarán a favor de aquellas soluciones prácticas y realistas que puedan ofrecérseles. Pamplona marcó la pauta y es un ejemplo a imitar en este sentido, con la ciudadela que brindó a la guarnición a cambio de erradicar los cuarteles insertos en el perímetro urbano.

Comprendemos que el asunto es de envergadura y hacerle desembocar en buen puerto exigirá no pocos trabajos, estudios, negociaciones... Pero hay una base de partida formidable, cuál es la mutua conveniencia. Por otra parte, no cabe duda que las actividades del actual Ayuntamiento podrían tener un definitivo sentido de eficiencia —que quedaría incorporado a las más brillantes páginas de la historia burgense— si se decidiera a acometer un problema de este volumen y se manifestase con fuerza y visión para culminarle positivamente.

Innecesario es decir que un proyecto de esta magnitud no admite improvisaciones. Todo esto lo entendemos perfectamente y de ahí que borremos de nuestra parte todo signo que suponga impaciencia. Pero no dejemos de estimar igualmente que es llegado ya el momento de considerar muy seria y formalmente esta cuestión, en su conjunto, para ir abriendo el cauce que permita desembocar en la solución ideal para las dos partes implicadas en la negociación: Municipio y Ejército.

BURGENSE

BURGOS AL DIA

☆ NOTICIAS ☆

MOVIMIENTO DEMOGRAFICO. — Durante el día de ayer se verificaron en el Registro Civil las siguientes inscripciones:

Nacimientos. — María Gemma Meré González, Pedro Martínez López, María Mercedes Cabia San José, María Encarnación Aparicio Díez, Ana Belén González Berezo, José Raúl Infante González, José Antonio Castañeda Pérez, María José Giménez Pérez, Juan Francisco Sainz Muñoz, Francisco Javier Montero Izquierdo, Rafael Santamaría Rastrilla, Paula Moradillo Gómez, Luis Eduardo Sáiz Palacios, María de los Angeles Ruiz Cuesta, José Luis Renedo Orcajo, María Laura Medina Gómez.

Matrimonios. — Don Francisco Gascó Campaña con doña María Cristina Soto Pérez, el lunes a la una en la Anunciación; don Joaquín Cuñado Ibáñez con doña Abilia Porres Martín, el lunes a las doce y media en San Cosme y San Damián; don Emilio García Martínez con doña María Blanca Díez Gutiérrez, hoy a la una en la Merced; don Francisco Gómez Morquillas con doña Gloria Jiménez Gutiérrez, hoy a las dos en San Cosme y San Damián; don Doroteo Izquierdo de la Fuente con doña Basilisa Azofra Ortega, y don Hilario Azofra Ortega con doña María Isabel Mena Pérez, hoy a las dos en la Anunciación; don Mariano Fernández González con doña Carmen García García, hoy a la una en San José Obrero; don Ignacio Santamaría Burgos con doña Dionisia Pineda Pineda, hoy a la una en San Pedro de la Fuente; don Isaías Ruiz Gutiérrez con doña Bonifacia Higuero Higuero, hoy a las doce y media en Nuestra Señora de Fátima; don Félix Nebreda Sastre con doña Felisa Frías Gil, hoy a la una en San Cosme y San Damián; don José Ignacio Pestaña Llamas con doña María Cruz Bonachía Sáez, hoy a las dos en la Merced.

Defunciones. — Germán López Ortega, de Lerma, 59 años; Urbano Montes Marañón, de Moneo, 62 años, Hospital Provincial.

HOY, SABADO
meriende y cene los económicos platos combinados de
CAFETERIA HIFI
SAN PABLO, 5

Coches sin conductor
SEAT 1.500. MORRIS. 600-D
Garaje Turismo

Frigoríficos «EDESA»
Todos los tamaños, facilidades
RADIOLANDIA
Cardenal Segura, 9

ATROPELLADO Y MUERTO POR EL TREN. — En la estación férrea de Miranda de Ebro, al ir a subir a la máquina de vapor número 140-2505, sufrió una caída siendo atropellado por el tren, el fogonero Juan Cortés Morales, de 39 años, casado, vecino de Miranda de Ebro. Descanse en paz el infortunado trabajador.

SE VENDE
COMEDOR MODERNO
Avda. Reyes Católicos número 9-6.º D
Horas: de 12 a 2

EL CUPON PRO CIEGOS. — En el sorteo celebrado en el día de ayer resultó premiado con 500 pesetas el número 605 y con 50 pesetas todos los números terminados en 05.

DOMINGO, DIA 5 MAYO
FIESTAS EN OÑA
ANIMADOS BAILES
BRIVIESCA y TRESPADERNE
Salida de Burgos: 5 tarde
Estación de Autobuses.
Taquilla 6
Automóviles Soto y Alonso, S. L.

FARMACIAS DE GUARDIA. Castellanos, Espolón, 22; Lastra, Molinillo, 24; Del Alamo, Avda. del Cid, 43.

OCASION
Vendo utensilios de subasta. Sillones barbería, mesas de escritorio y mesas varias, sillas, banquetas, máquinas de coser, relojes de control y de pared, balanzas, etc., y una furgoneta de 2 C.V. Razón: Vega, 12.

VIAJES NOVIOS
viajes Aralar
CALERA, 5
TELEFONO 202053

LETRAS DE LUTO. — Confortada con los Santos Sacramentos y la Bendición de Su Santidad, ha dejado de existir en el día de ayer, doña Emilia Higes Fernández, viuda de Jaime Gómez Regeuira.

Descanse en paz el alma de la finada y reciban sus hijos, hijas políticas, nietos, sobrinos, primos y demás familiares, nuestra más sentida condolencia a la vez que rogamos una oración por la finada.

— Idéntico testimonio de pesar transmitimos a los hijos, hijos políticos, madre política, hermanos, hermanos políticos y demás familiares de don Pablo Hernández Núñez, empleado de Industrias Giménez Cuende, que falleció en el día de ayer, confortado con los Santos Sacramentos y la bendición de Su Santidad.

Circular lentamente por el centro, pegado al eje de la carretera, significa taponar la circulación y dar lugar, tal vez, a peligrosas maniobras.

AUTORRADIOS y MAGNETOFONES
para automóviles
RADIOLANDIA
Cardenal Segura, 9

OPORTUNIDAD
Deportivo - seminuevo
KARMAN - GUIA
Muy barato
Garaje ORLY

REX
HOY, de 4 a 1
"Secuestro bajo el sol"
Jean Paul Belmondo y
"Amores con un extraño"
Natalie Wood,
Steve McQueen
(Mayores 18 años)

BOLETIN METEOROLOGICO. — Comprensivo de los datos recogidos ayer en el Observatorio del Instituto de Enseñanza Media Femenino:

Barómetro. — A las ocho de la mañana, 683,4; a las dos de la tarde, 681,9; a las siete de la tarde, 680,6.

Temperatura ambiente. —Máxima, 17,0 grados a las 12 horas; mínima, 6,6 grados a las 6,45 horas.

Dirección y velocidad del viento. — A las ocho de la mañana, E — 7,2 kilómetros; a las dos de la tarde, NW — 14,4 kilómetros; a las siete de la tarde, NW 5,6 kilómetros.

Pluviómetro. — Lluvia en milímetros, 7,6.

Higrómetro. — Humedad, 81 por ciento.

GRAN TEATRO
HOY, a las 5'15, 7'45 y 10'45: Acontecimiento
La más sensacional y apasionante película de espionaje en Todd-Ao,
«EL COBRA»
DANA ANDREWS
PETER MARTELL
Trepidante acción, bellas mujeres, agobiante "suspense".
(Mayores 18 años)

BURGOS HACE 50 AÑOS

Del DIARIO DE BURGOS correspondiente al miércoles, 4 de Mayo de 1938

PASADAS las once de la noche concluyó ayer la reunión del Consejo de ministros. El ministro de Asuntos Exteriores dio cuenta al Gobierno de que Su Santidad el Papa ha elevado a Nunciatura su representación diplomática en España. Se aprobó un decreto por virtud del cual se restablece en España la Compañía de Jesús y se deroga la que dispuso su disolución y la incautación de bienes.

◆ **A última hora** de la tarde ha quedado reunida la Junta Política, bajo la presidencia de S. E. el Jefe del Estado, en el Palacio de la Isla.

◆ **ANOCHE** llegó a Burgos el ilustre hispanófilo francés M. Charles Maurras, acompañado por el conde de Mayalde, secretario político del ministro del Interior. El ilustre huésped se trasladó esta mañana al Ministerio del Interior, donde saludó al ministro, en unión del cual marchó al Palacio del Caudillo, en el que fue recibido por S. E. el Jefe del Estado. A las dos de la tarde fue obsequiado M. Maurras con un almuerzo, terminado el cual se trasladó a la Casa del Cordón, cumplimentando al vicepresidente del Gobierno y ministro de Asuntos Exteriores.

◆ **ESTA** mañana estuvo en el Ministerio de Asuntos Exteriores el encargado de Negocios de la Santa Sede, monseñor Antoniutti, que celebró una amplia conferencia con el conde de Jordana.

◆ **LA** temperatura máxima de hoy fue de 15,0 y la mínima de 4,8.

NUESTROS TELEFONOS:
REDACCION: 201280.
ADMINISTRACION: 207148.

«DIA DE LA MADRE»
DOMINGO, 5 DE MAYO
★
GRAN FESTIVAL
A las doce de la mañana, en el
GRAN TEATRO
ACTUACION DEL
Coro y Orquesta ADEMAR
del Liceo Castilla de Burgos.
HOMENAJE A LA MADRE
(Ofrecimiento del acto y entrega de regalos a la protagonista de la «Historia más bella»)
FIN DE FIESTA
en el que intervendrán, con el Coro y Orquesta ADEMAR:
"LOS CID'S"
(el mejor conjunto músico-vocal de Burgos)
"LOS CHAMACOS"
y otros grupos y artistas aplaudidos por el público burgalés.
ORGANIZA:
"RADIO JUVENTUD, LA VOZ DE BURGOS"
LOCALIDADES A LA VENTA EN LOS ESTUDIOS DE LA EMISORA.

CINE GOYA
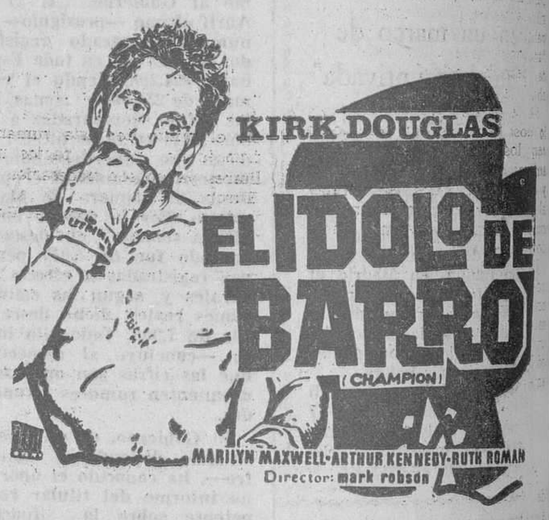

LAS MUJERES SE RENDIAN A SU ENCANTO... Y LOS HOMBRES, A SUS PUÑOS.

DE LOS CENTROS OFICIALES

ORGANIZACION JUVENIL ESPAÑOLA

CITACION. — Se comunica a todos los afiliados a la Organización Juvenil Española de Burgos, que deben asistir a los actos de la Vigilia de San Fernando (hoy sábado a las ocho y media en las Huelgas) y formalización de la promesa, mañana domingo, a las 10, en la Casa del Cordón.

Deberán presentarse hoy, sábado, en el Hogar Juvenil de Defensores de Oviedo, con uniforme, para ser trasladados a Huelgas.

SECCION FEMENINA

CURSO SOBRE MECANICA DEL AUTOMOVIL. — El próximo lunes, a las 5,30 y en la Escuela Hogar de Sección Femenina, calle San Juan, 22, primero, dará comienzo el curso que se anunció en días pasados sobre mecánica del automóvil y al que pueden acudir todas las señoras y señoritas que lo deseen.

MUEBLES
Selección de estilos
ALTA CALIDAD
MEJORES PRECIOS
Vea exposición
d. m. d.
Vitoria, 25

ACCIDENTE DE TRAFICO.— Momentos antes de las ocho de la noche de ayer, en el kilómetro 8 de la carretera Burgos-

Desde HOY
Cordón
5 - 7'45 - 10'45
Desde HOY
¡¡UN GRAN ESTRENO DEL OESTE!!

UN RIO DE DOLARES
THOMAS HUNTER · HENRY SILVA
DAN DURYEA · NANDO GAZZOLO
NICOLETTA MACHIAVELLI · GIANNA SERRA
TECHNICOLOR·TECHNISCOPE
DIRECTOR: LEE W. BEAWER
UNITED ARTISTS
Seis famosos del séptimo arte, para el mejor "western" de acción!!
VENTA ANTICIPADA:
Laborables sólo de 6 a 7. Festivos, de 12 a 1,30.
(Mayores 18 años)

CARTELERA DE ESPECTACULOS

AVENIDA. — Hoy, 5,30, 7,45 y 10,45. Un estreno importante y sensacional. Ningún otro film tan maravilloso y divertido «La casa de las tres gheisas» (3). Glenn Ford, Miko Taka, Donald O'Connor. Tecnicolor y Cinemascope. Mayores 18 años.

CALATRAVAS. — Tercer gran estreno seleccionado. Metrocolor, Panavisión 70 mm. «Lejos del mundanal ruido» (3). Julie Christie, Terence Stamp, Peter Finch, Alan Bates. 5, 7,45 y 10,45. Mayores 18 años.

COLISEO. — Hoy, de 4 a 1. Un estreno de verdadera excepción. «Operación Snafu» (s. c.), con Sean Connery el más famoso, el más admirado, el más discutido, el más imitado James Bond de la pantalla. Mayores 18.

CONSULADO. — Sensacional estreno. «Hampa dorada» (3 R). Frank Sinatra. La aventura nocturna de una mujer de la alta sociedad. Un misterio tras el que se agazapan la muerte y el delito. (Mayores 18 años).

CORDON. — Estreno de un «western» de acción intensa: La emoción al rojo vivo... El «suspense» en su más pura expresión con Thomas Hunter y Henry Silva en... «Un río de dólares» (s. c.). Scopecolor. (5, 7,45 y 10,45). Mayores 18.

GOYA. — 5,30, 7,45 y 10,45. «El ídolo de barro» (3). Kirk Douglas. Las mujeres se rendían a su encanto... y los hombres, a sus puños. ¡Vuelve el mejor film de boxeo de todos los tiempos! (Mayores 18 años).

GRAN TEATRO. — Hoy, 5,15, 7,45 y 10,45. Acontecimiento en Todd-Ao 70 mm. Estreno del mayor éxito del momento «El Cobra» (3). Dana Andrews, Anita Ekberg. Trepidante de acción, bellas mujeres, agobiante «suspense». Mayores 18 años.

REX. - Hoy, de 4 a 1. Continuación de estreno. Doble cumbre. «Amores con un extraño» (3). Natalie Wood, Steve Mc Queen. Emocionantísima y «Secuestro bajo el sol» (3). Jean Paul Belmondo, Geraldine Chaplin. Mayores 18 años.

TIVOLI. — ¡Todos se comentan! Cada día tiene más expectación: «Sola en la oscuridad» (s. c.). Con Audrey Hepburn en un tema impresionante: una mujer joven y ciega a merced de tres desalmados. Funciones: 5, 7,45 y 10,45. Mayores 18.

CALIFICACION MORAL

1, niños; 2, mayores de 14 años; 3, mayores de 18 años; 3-R, mayores de 18 años, con reparos; y, 4, gravemente peligrosa.

COLISEO
HOY, de 4 a 1:
UN ESTRENO DE VERDADERA EXCEPCION
¿Desertores?... ¿Traidores?... ¿Cobardes?...
¿Saboteadores?... ¿Espías?...
«OPERACION SNAFU»
con SEAN CONNERY, el más famoso, el más admirado, el más discutido, el más imitado JAMES BOND de la pantalla en su más sensacional y moderna aventura.
(Mayores 18 años)

AVENIDA
HOY, a las 5'30, 7'45 y 10'45
UN ESTRENO IMPORTANTE Y SENSACIONAL.
Ningún otro film tan maravilloso y divertido.
"LA CASA DE LAS TRES GEISHAS"
Cinemascope - Eastmancolor
GLENN FORD, DONALD O'CONNOR, MIKO TAKA
Los marineros americanos se proponían pasarlo estupendamente y acabaron fundando allí un orfelinato.
(Mayores 18 años)

M.E.C.D. 2017

EL UNIVERSO FEMENINO DE LA CASA BLANCA

Por DOMINIQUE AMBROIZE

Capítulo II

LA AUTORIDAD DEL PRESIDENTE SE ACABA A LA PUERTA DEL APARTAMENTO PRIVADO

LAS almas tiernas no pueden imaginar que Lynda Johnson haya olvidado tan de pris al guapo George Hamilton. Se ha forjado todo un melodrama: ¡Lynda se inclina ante la razón de Estado! El presidente no quería un Hamilton «pacifista» (se le acusa de haber hecho todo lo posibl por escapar al servicio militar), mientras que un yerno como Charles Robb, capitán de Infantería de Marina, favorece a la política de Johnson.

UNA IDEA DEL PEOR GUSTO :—: :—: :—: :—:

Lynda pasó con su prometido parte de las vacaciones en Acapulco, donde nació, según parece, su idilio con George Hamilton. «Idea del peor gusto», juzgó la Prensa de oposición, la cual explica: «Lynda obedeció a su padre, pero, con esta peregrinación sentimental, se venga dando a entender a todos que se casa obligada y por fuerza.

Estas explicaciones divierten a los que conocen a la familia Johnson. El presidente posee una voluntad y una capacidad de trabajo considerables, pero este «gigante de pies de barro» no tiene fuerza delante de sus «mujeres». Este poderoso personaje jamás ha dado una orden en su casa. Sólo una vez emitió una opinión, que no fue escuchada por sus hijas, acerca de las minifaldas llevadas por éstas. Se atrevió a insinuar que no se dejasen fotografiar con un atuendo tan breve.

DOS «DERECHOS» :—:

Decíamos que el presidente Johnson era jefe del Estado pero no de la familia. La frágil Lady Bird no piensa compartir su autoridad. Por sus funciones, vive en la Casa Blanca, pero no por ello es dueño absoluto.

Se le toleran dos cosas y sólo dos: comidas sin ceremonia con los cinco o seis buenos amigos que ha podido conservar y celebrar consejos, en verano, al borde de la piscina, incluso cuando Lynda, excelente nadadora, quería utilizarla.

Una vez fuera de su despacho, no tiene ningún papel que representar en la Casa Blansa, o, más exactamente, sólo tiene uno: las noches de recepciones oficiales debe probar los vinos antes de vestirse.

ELLAS HACEN LO QUE QUIEREN :—: :—: :—:

Su papel de dueño de casa y de padre de familia se limita a eso. Su mujer y sus hijas jamás le han consultado acerca de un vestido ni de una decisión importante Hacen lo que deben o lo que quieren.

Cuando Lynda se prometió por primera vez, Lyndon Johnson estimó que el joven era aceptable ya que Lady Bird lo recibía. Cuando Lynda rompió su primer compromiso, Johnson supuso que esta estudiante voluntariosa sabía lo que se hacía. Cuando Lynda introdujo a George Hamilton en la Casa Blanca, cuando ella se fue a Londres para reunirse con el actor el presidente pensó que convenía ver el aspecto favorable de las cosas lo que quizás ganaría en popularidad (es conocida la mística de los norteamericanos para las celebridades) y lo que el «clan Sinatra» había hecho a favor de la elección de Kennedy.

Esta vez Lynda se casa con un joven que pertenece a la Infantería de Marina, el arma selecta de la que los norteamericanos están tan orgullosos. Tanto mejor.

«DEBE ESTAR MUY ENAMORADA» :—: :—:

Habiendo sabido, por los periodistas, que Lynda había encargado vestidos por valor de 4.000 dólares, Johnson dedujo que ella debía estar muy enamorada porque en la Casa Blanca no se cometen muchas locuras con la indumentaria

Su hija Luci le había anunciado al mismo tiempo su conversión al catolicismo y su noviazgo con un católico. Demasiado inteligente para discutir ante el hecho consumado, Johnson una vez más sacó una conclusión optimista: esto agradaría a la muy fuerte minoría católica y no hay que olvidar el peso de los votos católicos en la elección de Kennedy.

Este hombre, que tiene receptores de televisión en todas partes y tres sólo en su cuarto (para seguir varias cadenas a la vez) que está al corriente de la vida del Mundo mientras se baña mientras se viste mientras come, no sabe lo que pasa en su familia.

AL HOSPITAL COMO UN SOLTERO :—: :—:

En Octubre de 1965, sintiéndose un poco «abollado» de salud, se fue directamente al hospital, como cualquier soltero demasiado mal instalado para cuidarse en su casa. De pronto se había dado cuenta de que el piso estaba vacío, su mujer y sus hijas se habían marchado cada una por su lado (¿no pudo o no osó llamarlas por teléfono?) y habían dado permiso a la mayor parte del servicio.

Las hijas del presidente están acostumbradas a viajar, a escoger sus estudios, a prometerse en matrimonio, a convertirse a otra religión sin pedir la opinión de sus padres y, a veces, sin avisarles: y esto, explican ellas, porque sus padres están desde hace tanto tiempo tan ocupados «que no es posible fiarse de ellos ni contar con ellos».

Próximo capítulo y último:

UNA EXTRAORDINARIA MUJER DE NEGOCIOS

(Reportaje especial para Agencia FIEL. — Prohibida la reproducción).

Johnson, su esposa y sus hijas. El presidente es el jefe del Estado de un enorme y poderoso país, pero no de su familia. — (Foto FIEL)

algo QUE ESTARA SIEMPRE EN SU PENSAMIENTO

SU PRIMERA COMUNION

Gran variedad de modelos para NIÑA y NIÑO

Crucifijos, rosarios, libros, limosneras, cordones, etc.

Campo GRANDES ALMACENES

Plaza de José Antonio, 26 Teléfonos 20 77 40 - 1 - 2

VIAJE AL DESHIELO

EL PARTIDO COMUNISTA CHECO NO RENUNCIARA AL PODER SUPREMO

Por Jesús PARDO

Praga.— (Servicio especial para DIARIO DE BURGOS).— Checoslovaquia se inclina hacia el punto de vista rumano-francés de que los pactos militares ya no son necesarios en Europa. Esto quita vigencia tanto a la NATO como al Pacto de Varsovia. Checoslovaquia, ahora, actuará cada vez más contra los principios básicos del Pacto de Varsovia hasta ser completamente independiente de él, aunque de boquilla lo defienda.

El mito ruso de que el bloque comunista está amenazado por la NATO está ya tan muerto como el de que el bloque comunista amenazaba al Occidente; ahora, el coco ruso es Bonn, que está tratando de provocar una guerra para conseguir la reunificación de Alemania.

CHECOSLOVAQUIA CONTRARIA A LOS PACTOS

Los rumanos, protegidos por la geografía, llevan mucho tiempo pidiendo la abolición de ambos Pactos militares y pidieron restablecer sus relaciones con Bonn; Checoslovaquia, geográficametne más expuesta, tiene que proceder con mucha cautela; los rusos rehusaron varias veces las peticiones que les hizo Novotny de intervención militar y la revolución checoslovaca pudo seguir adelante sin dejarse intimidar por los movimientos de tropas rusas cerca de sus fronteras.

Aquí, sin embargo nadie quiere la vuelta al capitalismo, es una revolución nacionalista dentro de la ideología socialista interpretada ampliamente. Esto se ve en la calle y en los periólicos, ya no censurados. En muy poco tiempo la gente ha reaccionado ante la democratización de los medios informativos, perdiendo todo miedo a hablar con los extranjeros. El restablecimiento de relaciones con Israel, rotas a instigación rusa cuando la guerra arabeisraelí, será piedra de toque de las verdaderas intenciones checas. Uno de los dirigentes del partido con quienes he hablado me dijo que ellos no consideran esto importante, pero el resto del mundo sí lo consideran importante, y Rusia vería en ese paso un principio de ruptura con el Pacto de Varsovia, cuya desintegración, minado desde dentro, como la NATO dejaría a la Unión Soviética y a Norteamérica solas frente a frente.

También es importante para Checoslovaquia restablecer las relaciones con Bonn por razones económicas. Aquí abundan los alemanes en viaje de negocios y se oye hablar alemán por todas partes, sin que se note la menor hostilidad hacia ellos. Más bien lo contrario. Las relaciones con Tel-Aviv y Bonn serán la culminación de la revolución checa, presentando a Rusia hechos consumados que ya será tarde para contrarrestar. Ahora, el país sentando sus bases de independencia política y todas las declaraciones de devoción a Rusia han de ser interpretadas en este sentido.

«LIBERTAD TOTALITARIA»

De una serie de conversaciones que he tenido con checoslovacos de todos los tipos y matices, algunos de los cuales ocupan cargos en el partido comunista, he sacado las siguientes conclusiones provisionales: el partido comunista checoslovaco no renunciará al Poder supremo; sería fundamentalmente una confesión de derrota para un partido que, al contrario que otros partidos totalitarios, ha rehusado siempre aceptar las apariencias del Poder, no deseando más que el Poder efectivo y total.

El tono totalitario persiste bajo una evidente libertad individual y la falta de censura; ejemplo, Josev Mrnovki, presidente de la Asamblea Legislativa y Josev Zednik, vicepresidente de la misma, fueron elegidos por primera vez mediante votación secreta, pero eran los únicos candidatos. Esto da idea de los tremendos contrastes que está creando la nueva «democracia de partido único» checoslovaca.

Los checos ya tienen derecho a no coincidir con el punto de vista oficial, pero esto trae consigo el deber de aceptar el punto de vista oficial mayoritario sin posibilidad efectiva de combatirlo eficazmente.

«CHECOSLOVAQUIA ES DIFERENTE»

«Checoslovaquia es diferente. Nosotros no quisimos la vuelta al capitalismo ni a la democracia burguesa», oye uno. En la práctica, no habrá partidos políticos efectivos que no sean marxistas, y los dos no marxistas existentes (partido socialista checo y partido popular democrático, que es mayoritariamente católico), aunque libres de organizarse y hacer propaganda, sólo podrían imponer sus programas recurriendo a una guerra civil.

La Checoslovaquia comunista está preparando una jugada maestra; ponen en juego el sistema socialista de una manera que Rusia no puede hacer aún; a base de dar verdaderas garantías individuales dentro del sistema marxista dominado por el partido comunista Fuera de este sistema marxista no habrá garantías colectivas eficaces, ya que no existirá posibilidad de cambio.

PREGUNTAS

¿Basta la autocrítica como freno contra el partido único? ¿Es posible realmente la libertad de información cuando el Gobierno controla todos los canales informativos? Por ahora, el nuevo Gobierno checo está tratando de separar el Poder ejecutivo, el legislativo y el político, de acuerdo con una legislación que mantenga la última palabra en manos del partido comunista.

Cernik, jefe del Gobierno, y Dubcek, jefe del partido, son demócratas, pero en sentido dogmático comunista ¿Cómo puede el Parlamento imponerse como órgano fundamental del Gobierno si el verdadero poder, en último caso, está en manos del partido?

A pesar de todo, en la práctica el Gobierno está siendo criticado. La Prensa es libre y las fuerzas armadas están bajo la autoridad civil, pero esa autoridad civil es comunista y es quien manda.

Muchos piden un Congreso comunista extraordinario para limpiar Praga de elementos stalinianos; una «purga» civilizada a base de despidos, no de persecuciones; «que el partido presente gente buena, con manos limpias; gente competente», oye uno decir en Praga.

Dubcek se opone por miedo a alarmar a los rusos. En tanto, todos los antiguos stalinistas están ahora tratando de demostrar que en el fondo siempre se opusieron a Stalin y a Novotny.

Yo tú él ¡todos! Debemos colaborar con ASPANIAS Los subnormales nos lo agradecerán ASPANIAS Calle del Coronión 3

Los servicios del

Banco Español de Crédito

llegan a todos los lugares del Mundo

8 REPRESENTACIONES en AMERICA

México, Chile, Puerto Rico, Perú, Venezuela, Argentina, Colombia, EE. UU.

CAPITAL Y RESERVAS: 5.961.892.667,85 Pesetas

579 Oficinas repartidas por todo el país.

BANESTO

la organización bancaria más extensa de España.

EXITO DE ERHARD EN CENTRO AMERICA

Aumentar la producción ha sido siempre su «fórmula mágica»

(Crónica especial para Agencia FIEL - ORBELAT, en exclusiva para nuestro periódico).

N. de la R. — Una detenida visita a los países centroamericanos hizo el ex-canciller y notable economista alemán Ludwig Erhard. El siguiente despacho sintetiza las descripciones hechas por los corresponsales de ORBELAT en el área.

Todos los observadores coinciden en señalar que la impresión que ha dejado el ex-canciller Ludwig Erhard durante su recorrido reciente por la América Central ha sido favorable. El carácter afable del fornido genio de la economía alemana conquistó la simpatía inmediata en las capitales visitadas. Durante cinco días fue huésped de honor de San Salvador, invitado especialmente por el Instituto Salvadoreño de Estudios Sociales y Económicos (ISESE).

Erhard pronunció una conferencia en uno de los coliseos más amplios de San Salvador, tuvo una entrevista con el presidente Fidel Sánchez Hernández y con funcionarios del Consejo Nacional de Planificación, presidió una mesa redonda de hombres de empresa y conversó sin rodeos ni eufemismos con los periodistas.

En todas sus actuaciones hizo hincapié en que la libertad es la base del progreso y puso por ejemplo a su país que, después de la segunda guerra mundial quedó sumido en la miseria. Alemania logró la recuperación, dijo, a base de libertad, liberación de controles estatales y reducción de barreras arancelarias. Agregó que la abundancia de bienes sólo se logra dentro de la economía social de mercado. Erhard condenó la ingerencia estatal en la iniciativa privada y subrayó: «No debe esperarse el progreso del poder y la sabiduría del Estado».

En su conversación con los periodistas salvadoreños, Erhard expresó que conocía el Mercado Común Centroamericano y consideraba que sería beneficioso para la zona. Sobre otros aspectos dijo: «No puede haber libertad política si no hay libertad económica, ya que la una no puede existir sin la otra...».

«El uso de las inversiones públicas —agregó— en el desarrollo de la infraestructura es aconsejable a veces para aumentar los ingresos fiscales de un país. Así aumenta la producción de la propiedad privada y el Gobierno recibe más ingresos por medio de impuestos. El mejor de los caminos es pedir crédito extranjero, aumentar a levantar la producción actual, ya que en la economía de un país es lo más importante, así como la preparación técnica y cultural de sus ciudadanos...».

A juicio del ex-canciller alemán, el «Estado empleador siempre es un mal, sin duda alguna, porque esa no es la tarea del Estado, ya que éste tiene otras funciones. El empresario tiene su propia iniciativa, su propio empuje. La función de la libre empresa es producir, dirigir y asegurar la competencia y el Estado debe velar porque esto esté de acuerdo con el orden y las reglas de la libre empresa. Es decir, que haya competencia...».

Erhard considera atinada la creación de la Alianza para el Progreso. Sostiene que esta organización «es una ventaja para el desarrollo, aunque no tan rápidamente como se le esperaba, pero a la larga el programa, agregó, tendrá resultados provechosos para la economía de esta parte del Globo». Durante su jira por Guatemala, el llamado «Profeta del Mundo libre» exclamó asombrado: «¿Cómo es posible que haya tanta tierra sin producir?».

Con su habitual magnetismo personal y amplia experiencia manejó también en Guatemala los más diversos temas económicos y sociales con habilidad y sinceridad y comenzó advirtiendo: «No vengo a impartir sabiduría sino aprender». Por todas partes siempre había alguien que preguntaba por Erhard cuál era su «fórmula mágica» para resolver los problemas económicos y su respuesta fue siempre: «Aumentar la producción».

Erhard se ha manifestado asimismo contrario a los altos aranceles, por considerar que son peligrosos y constituyen un impedimento para la formación de industrias con suficiente fuerza y eficiencia para competir. Son nocivos incluso, dijo, para la industria que disfruta de su protección. Pueden tener una justificación temporal, pero no permanente.

Econometría. — Erhard se declaró en cierta forma de la planificación a la que concede sólo un valor limitado porque, dijo, la **econometría** se ve obligada a forzar planes olvidándose de los valores humanos o a revisar constantemente sus metas.

La crisis, dijo, forma parte de la vida porque Dios no nos creó como ángeles. Al contestar a una pregunta sobre el socialismo y sus posibilidades de triunfo, el ilustre visitante expresó que su socialismo se entiende en este caso por colectivismo marxista, ha probado su incapacidad de subsistir, pero si se trata de un socialismo como, el de Alemania, con un principio liberal en la base, sin un dirigismo estatal riguroso, sí puede sobrevivir

Todos estos comentarios fueron ampliamente divulgados y comentados en la América Central y la solidez de sus argumentos, respaldados por sus éxitos en Alemania tras la postración absoluta determinada por la derrota en la segunda guerra mundial, han provocado indudable impacto en la zona.

COMPRE SUS PERSIANAS EN FABRICA

MOLDURERA LA BURGALESA le ofrece a los mejores precios, toda clase de persianas colocadas y sin colocar con personal especializado en montaje y arreglos.

TELEFONO 20 52 09

REVESTIMIENTOS CERAMICOS, S. A.

RECESA

(CON LA ASISTENCIA TECNICA DE «CERAMICHE DI'ITALIA»)

CEDIT

FABRICA DE AZULEJOS DECORADOS EN PASTA BLANCA

La Dirección de REVESTIMIENTOS CERAMICOS, S. A. (RECESA) comunica a sus distinguidos clientes que los precios de venta al público de sus azulejos decorados, son los siguientes:

MEDIDAS 108 × 108	MEDIDAS 152 × 152
331,10 Ptas m.²	338,80 Ptas. m.²
361,20 " "	
391,30 " "	

DISTRIBUIDORES PARA BURGOS

DUPLEX — San Julián, 7 Tf. 204351

L. RILOVA — S. Pedro y S. Felices 8 Tf. 205205

DELEGADO DE VENTAS: JOSE Z. CAMENO

Puebla, 1. Tfno. 201509. — BURGOS

M.E.C.D. 2017

MAYO
5
DIA
DE LA MADRE

BOLSOS CON...
CATEGORIA DE
MADRE

RAFAEL PEDROSA
UN ESTABLECIMIENTO ESPECIALIZADO

PALOMA, 35

La Organización Juvenil Española de Burgos celebra su fiesta principal

El gobernador civil con el jefe central de la O.J.E. y primeras autoridades burgalesas presidirán los actos

Esta noche, solemne vigilia de San Fernando en el Real Monasterio de Las Huelgas

La Organización Juvenil Española, de la Delegación provincial de Juventudes de Burgos, celebra estos días su fiesta principal, adelantándose, por razones justificadas de estudio, la festividad de San Fernando, Patrono de la juventud española.

Dentro de la «Semana de la Juventud», que se viene desarrollando con diversos actos deportivos, culturales y artísticos, la O.J.E. de Burgos organiza para hoy y mañana; los que se considerarán de mayor brillantez e importancia.

VIGILIA DE SAN FERNANDO

En el monasterio de Las Huelgas se celebrará esta noche a las ocho y media la solemne Vigilia de San Fernando, en la que participan todos los afiliados a la Organización Juvenil Española de Burgos y a la que asistirán representaciones de la O.J.E. de Soria, Navarra, Alava, Vizcaya, Santander y miembros de las Círculos de Aranda y Miranda, así como alumnos de los Colegios Menores de Juventudes existentes en la provincia.

La Vigilia consta de tres nocturnos, bellamente redactados, en los que se recoge el amor a la Patria, a la Virgen y a la Eucaristía. En este acto se harán, además, diversas ofrendas a San Fernando, por parte de los distintos grupos provinciales que en él participan. Terminará con un acto eucarístico.

PRESIDIRAN LAS AUTORIDADES

Este emotivo acto, que habla por sí solo de la formación religiosa de la que la O.J.E. tanto se preocupa, será presidido por el gobernador civil y jefe provincial del Movimiento, con el jefe central de la Organización Juvenil Española, don Juan José Yago, y por otras autoridades provinciales. Ello es una muestra de la importancia que los organizadores dan al acto que tendrán al monasterio de Las Huelgas como escenario.

INVITADOS

Están invitados a este acto los miembros del Consejo provincial del Movimiento, Consejo de la Juventud. Agrupación de antiguos miembros del F. de J. y la juventud en general que desee unirse al mismo.

El acto será dirigido por el capellán provincial de Juventudes, don Pablo del Olmo y por el párroco de la feligresía don Filadelfo Miranda.

LA PROMESA DE LA O.J.E.

Para el domingo cinco, está programado el acto de formulación y renovación de la promesa de la O.J.E. importante paso en la vida del afiliado activo, acto del máximo rango que sirve para ofrecer a la Sociedad la expresión viva del espíritu de servicio que guía a estos jóvenes.

La promesa es un compromiso personal e íntimo que cada afiliado hace en estas fechas y encierra el código de la O.J.E. donde se concretan moral, doctrina y estilo.

Este acto se celebrará mañana domingo a las diez de la mañana en el patio de la Casa del Cordón y estará también presidido por el jefe central de la OJE y primeras autoridades provinciales.

En el desarrollo del acto se impondrán diversas condecoraciones y recompensas a quienes han prestado destacados servicios a la juventud: recibirá la Medalla de Plata de la Juventud, don Emilio Villalaín Rodero; Medalla de bronce, don Sinforiano Arasti Abaunza, don Vicente Orden Vigara y don José Mozo Moro.

Varios miembros de la O.J.E. recibirán recompensas propias de la Organización como premio a sus servicios durante el último año.

Tomará la promesa el jefe de la O.J.E.

MISA EN LAS SALESAS

A las once de la mañana y una vez terminado este solemne acto, los miembros de la O.J.E. se trasladarán a la iglesia de las Salesas, donde será oficiada una misa que ofrecerán a sus madres por celebrarse en este día —primer domingo de Mayo— el «Día de la madre», fecha instituída hace más de 25 años, por el F. de J.

Dos ramos de flores serán entregados a dos madres de afiliados y está previsto que estos obsequios sean colocados a los pies de la Virgen en esta iglesia.

FESTIVAL EN HOMENAJE A LA MADRE

«Radio Juventud, la Voz de Burgos» monta mañana, domingo, a las once de la mañana, en el Gran Teatro, un gran festival de homenaje a la madre. A él, acudirán los afiliados a la Organización Juvenil Española.

En el curso de este festival, en el que actuará el coro y orquesta «Ademar», del Liceo Castilla de Burgos, se rendirá un homenaje a doña Soledad Serna, de Palacios de la Sierra, al haber sido elegida entre todas las protagonistas de «La historia más bella», espacio radiofónico que esta emisora ha puesto en sus antenas, como un homenaje a las virtudes de la madre. Recibirá una medalla de la Diputación provincial y otros obsequios.

Terminada esta primera parte, de auténtico homenaje a la madre, que tendrá como fondo la actuación de los magníficos grupos de coros y orquesta del Liceo, se celebrará un fin de fiesta con participación «Los Cid's», «Los Chamacos», «El Macareno» y otras destacadas figuras de la canción.

EL COLEGIO MENOR «GENERALISIMO FRANCO», EN EL DIA DE LA MADRE

Los colegiales del Colegio menor de Juventudes «Generalísimo Franco», celebrarán mañana domingo, el Día de la madre» con una serie de actos, que se iniciarán a las 11,30 con una misa en la capilla del Colegio. A la una, imposición de becas a los colegiales.

A las 14, exposición de murales y visita de familiares al Colegio.

A las 16 horas, velada juvenil, de acuerdo con este programa:

1. Presentación del acto; 2. Canto a la madre; 3. Teatro de flechas, interpretación de la obra «El juicio de la Tía Paca»; 4. Declamación; 5. Gotas de humor. 6. Teatro de cadetes, interpretación de la obra «Los tres valientes»; 7. Actuación del conjunto musical del Colegio.

Diez millones para préstamos a agricultores y ganaderos

Auxilio económico para una Cooperativa de Gumiel de Hizán

En el Gobierno Civil se ha recibido escrito del Banco de Crédito Agrícola comunicando haber acordado poner a disposición de la Caja de Ahorros Municipal la cantidad de diez millones de pesetas con destino a concesión de préstamos a agricultores y ganaderos de esta provincia.

Asimismo, se recibe comunicación de la Dirección general de Colonización y Ordenación Rural indicando la concesión a la Cooperativa "Santo Cristo de Reveche", de Gumiel de Hizán de un auxilio económico de pesetas 1.511.953, con destino a la construcción de un almacén-granero.

Hoy llegan a Burgos 32 escolares ingleses

Invitados por el Ministerio de Información y Turismo

Hoy llegarán a Burgos 32 alumnos ingleses, de ambos sexos, acompañados de cinco profesores, ganadores del Concurso "ESSAY COMPETITION" celebrado en Inglaterra con motivo del Año Internacional del Turismo bajo el patrocinio del Ministerio de Información y Turismo.

Proceden de Valladolid después de un viaje de doce días por el Norte de España con visitas a Santander, Oviedo, Ribadeo, Santiago de Compostela, La Coruña, Rías Bajas, Lugo, León y Valladolid. En Burgos, se detendrán los días 4 y 5 para visitar los principales monumentos históricos y artísticos y otros motivos turísticos y saldrán seguidamente, para Vitoria y Bilbao, final de etapa.

El primer premio del concurso que ganaron, consistía en un trabajo conjunto de redacción, bajo el título "Turism, passaport to peace" (Turismo, pasaporte a la paz).

Lea Vd. DIARIO DE BURGOS

MENSAJE DE ROMA PARA EL DIA DEL CLERO INDIGENA: 5 DE MAYO

Monseñor Pignedoli se dirige a los españoles

El presidente general de la Obra Misional Pontificia «San Pedro Apóstol» para el Clero Indígena y secretario de la Sagrada Congregación para la Evangelización de los Pueblos, monseñor Sergio Pignedoli, ha dirigido un importante mensaje a España con motivo de la celebración del «Día del Clero Indígena». De dicho mensaje entresacamos los apartes siguientes:

TAREA DE LA JUVENTUD EN LOS AFANES MISIONEROS QUE PERSIGUE LA OBRA PONTIFICIA «SAN PEDRO APOSTOL»

«El éxito de la empresa está confiado a la entusiasta solidaridad de los jóvenes de las viejas y nuevas cristiandades.

La juventud de los pueblos de misión toma conciencia del esfuerzo glorioso, aunque complejo, que los tiempos exigen de ella y, dentro de esa juventud, los aspirantes al sacerdocio deben considerarse pioneros de la parte más noble de la empresa. Unos y otros son esperanza de sus pueblos y de la Iglesia en ellos; pero esa esperanza no se funda sólo en su voluntad y contribución, se completa, necesariamente, en un empeño de solidaridad por vuestra parte, jóvenes católicos españoles. Templad, pues, vuestra voluntad al calor de la fe y abrid vuestro corazón a la plegaria, porque es Dios quien construye las obras de la fe y abridlo a la ofrenda material y hasta al mismo servicio personal si os sentís invitados a ello.

EXIGENCIAS MISIONERAS DE LA FE

No son pocos ni pequeños los títulos con que la fe solicita de vosotros una actitud, un esfuerzo de fraterna colaboración: la natural exigencia misionera del don de la fe que Dios os ha dado, el filial reconocimiento por gracia tan singular, la fidelidad a vuestra especial vocación comunitaria cristiana y evangelizadora, la misma reciente floración de vocaciones sacerdotales y religiosas con que Dios ha querido bendecir a vuestro pueblo.

Hay, sin embargo, en esta ocasión un motivo particularmente válido que debe estimular vuestra aportación: el «Año de la Fe» que estamos celebrando nos invita a todos a meditar sobre el don que tan generosamente hemos recibido, sobre la vocación y responsabilidad misionera que la fe entraña para todo cristiano. ¡Jóvenes católicos! A vuestra firme convicción misionera unid un desbordante amor a los hermanos que invocan vuestra ayuda.

Proyectad vuestra conciencia y vuestra respuesta sobre la pantalla del «Año de la Fe». Tened presente que la Obra Misional Pontificia para el Clero Indígena está puesta bajo el patrocinio de San Pedro y que el «Año de la Fe» ha sido proclamado precisamente en honor del Príncipe de los Apóstoles y del Apóstol de las Gentes para conmemorar dignamente el XIX Centenario de su martirio. Vuestra contribución a la Obra Misional en la Jornada de este año debe tener también, por tanto, intención y consistencia de generoso homenaje misionero.

Jesucristo, por intercesión también del apóstol Pedro, a quien constituyó primer vicario de su Iglesia y del mandamiento misionero, recompensará sobre toda humana ponderación cuanto deis y hagáis en su nombre por la dilatación del reino de Dios en el Mundo.—El presidente, † Mons. Pignedoli»

UN MAHOMETANO LLEGA A CARDENAL

Tal es la noticia que se publicó en casi todos los periódicos del Mundo cuando, hace unos pocos meses, Su Santidad el Papa Paulo VI nombró Cardenal al obispo indonesio monseñor Justino Darmajuwana. Efectivamente, es el primer Cardenal indonesio y el primer musulmán, en toda la Historia que llega a tan alta dignidad.

Monseñor Justino, nacido en el islamismo, hasta los dieciocho años profesó la fe de sus mayores; pero sus inquietudes espirituales le llevaron al cristianismo en 1932. Quince años después recibía la ordenación sacerdotal en Yakarta y, más tarde, fue enviado a Roma para completar sus estudios en la Universidad Gregoriana. Vuelto a la patria, desarrolla una fecunda y magnífica labor apostólica entre sus compatriotas. Obispo de Semarang, arzobispo luego, primado de la Iglesia de Indonesia. Esta nación contaba hace medio siglo con cien mil católicos; hoy tiene un millón ochocientos mil. Como este glorioso botón de muestra se podrían ir espigando en el mundo misionero otros muchos y relevantes frutos de la Obra Pontificia de «San Pedro Apóstol» para el Clero Indígena.

EJEMPLAR RASGO DE UN SACERDOTE BURGALES Y DE UNA FAMILIA DE BURGOS, BIENHECHORES DE LA OBRA DE «SAN PEDRO APOSTOL»

Una familia burgalesa, que oculta su nombre, entregó en 1967 la cantidad de cincuenta mil pesetas para una beca del Clero Indígena.

Pero es de justicia recordar el nombre de aquel abnegado sacerdote burgalés, ejemplo de austeridad y espíritu de pobreza que fundó becas de diez mil pesetas, como eran entonces, para seminaristas nativos de China, de Corea, del Vietnam, de la India y de varias misiones del continente africano hasta completar el número de doce, en memoria de los doce apóstoles. Su nombre: Reverendo D. Elías Ruiz Martínez, que estará gozando ya del premio de Dios en el Cielo.

El arzobispo en la parroquia arandina de Santo Domingo

En la tarde de ayer, el arzobispo de la diócesis, excelentísimo y reverendísimo señor doctor don Segundo García de Sierra y Méndez se trasladó a Aranda de Duero y celebró una reunión con el clero parroquial de la feligresía de Santo Domingo de Guzmán, cofradías y asociaciones apostólicas y religiosas, interesándose sobre sus problemas.

Hoy hará la Santa visita pastoral a dicha parroquia arandina, tras celebrar la misa de confirmaciones.

Talleres ARA
Tapice sus muebles
Aparicio y Ruiz 5
Teléfono 203440

Autorización municipal para construcción de más de trescientas viviendas

En su sesión de ayer, la Comisión Permanente aprobó otros diversos asuntos de trámite

Bajo la presidencia de don Jesús Giménez Izquierdo y con asistencia de los señores Muñoz Avila, Reol Tejada y Rico Pardo, celebró sesión la Comisión Permanente siendo aprobados, entre otros de trámite, los siguientes asuntos:

Aprobación del acta de la celebrada el día 26 del mes de Abril próximo pasado.

HACIENDA

Cuenta que rinde el conserje del mercado de abastos de la zona Sur, por el mes de Marzo del año actual y que asciende a 73.059,55 pesetas.

Idem, del mercado de abastos de la zona Norte y que asciende por la recaudación del mes de Marzo, a 121.172,20 pesetas.

OBRAS

Conceden las siguientes licencias de obras:

A don Angel de Juan Martínez, para construir, en nombre de Edificios Burgos un edificio con cuarenta y cuatro viviendas en la calle de Vitoria esquina a Gasset y otro también de 44 viviendas en la calle del general Sanjurjo esquina a Gasset; a don José Rodríguez Román, para construcción de un edificio de ocho viviendas y un local comercial en la calle de San Pedro de Cardeña, 86, en sustitución del proyecto aprobado en 30 de Agosto de 1967; a don Angel Arranz Acinas, para construcción de un edificio con 158 viviendas en calle Vitoria, zona de Gamonal y a don Eladio Colina Alonso, para construir un edificio con cuatro viviendas en la calle de Poza, 12, barrio de Villimar con la misma cesión y obligaciones que el anterior.

Autorizar obras de reforma a don Agustín Berezo Vegas, calle posterior a la número 23 del Barrio de Capiscol; a don Domingo García Gómez en Vitoria, 175; a doña Margarita y doña Encarnación Rodrigo Alonso, en Santa Clara, 38 y 40; a don Saturnino del Alamo Castrillo, en el número 23 del barrio Gamonal-Capiscol; a don Manuel Villanueva San Martín, en Almirante Bonifaz, esquina a la de San Juan y a don Luis Rilova Hurtado en Avenida del Cid, 34; a Laboratorios Thor, S. L., para cimentación de edificio en la Avenida de Rodríguez Arango y a don Valentín Escudero Benito, para entronque a la general de la alcantarilla en Rivalamora, 25.

SANIDAD

Conceder a don Daniel Robador Fernández, licencia para construir panteón con cripta en terreno de su propiedad, número 2 de las sepulturas dobles en el patio de San Zacarías, zona octava del cementerio municipal de San José.

CUENTAS

Fueron aprobadas varias.

FUERA DE CONVOCATORIA

Se acordó adjudicar al contratista don Manuel Carqués Castrillejo las obras de colocación de bordillos en los jardines del paseo de la Quinta entre los puentes de San Pablo y Gasset por un importe de 152.087,50 pesetas.

La Comisión quedó enterada de varios documentos recibidos resolviendo lo procedente.

Finalmente acordó expresar la felicitación a la señorita María Belén Landáburu González, procurador en Cortes por Burgos, por su nombramiento como secretaria nacional de la Delegación nacional de Asociaciones de España.

Tapicería en general
Talleres ARA
Aparicio Ruiz. 5
Teléfono 203440

Quisicosas LOCALES

Desde luego y a consecuencia del incremento del tráfico, cada vez son más necesarios los semáforos por los cuales viene clamando la ciudad. Precisamente tenemos a la vista la carta de «un peatón» que se lamenta de la carencia de tan esenciales mecanismos reguladores en la calle de Madrid, en San Pablo y plaza de Vega. Y completamente de acuerdo con él, no vamos a descubrir el Mediterráneo insistiendo en ello. Mas lo que convendría tener en cuenta, también, es la fiebre de velocidad que se desata por los conductores en cuanto desaparecen los escasos agentes de circulación que prestan servicio. Porque como el tráfico es menor, no pocos conductores confunden la ciudad con pistas de carrera. Y, frecuentemente, no respetan los pasos de cebra ni siquiera tienen en cuenta las curvas o cruces peligrosos. Es decir, campan por sus respetos. Y, además, impunemente. ¿Por qué? Sencillamente porque actúan en la impunidad...

◆

Ya hemos dicho que, con las lluvias, se descubren no pocas lacras en el pavimento de las calles. Y, también, hemos puesto de relieve algunos de esos «fallos» en lugares bien céntricos, como el Espolón. Mas nuestras observaciones, muy a menudo, caen, sin duda, en el vacío. Y es una pena, no por un puntillo de amor propio sino porque precisamente en el lugar más céntrico de la ciudad debía cuidarse rápida y eficazmente de reparar «pequeñeces» que son de tan mal efecto. E insistimos para ver si ahora tenemos más suerte. Y se nos atiende.

◆

No todo va a ser apuntar deficiencias locales. Cosa nada agradable, por lo demás. Ahora, por el contrario, tenemos a la vista el «Boletín de Información, Cultura' Popular y Espectáculos del Ministerio de Información y Turismo» y en él nos encontramos con que Burgos ocupa un lugar francamente satisfactorio en lo que se refiere al número de Cine - Clubs existentes en la provincia. Son seis los que funcionan, cifra que no han alcanzado otras 36 provincias españolas. Agradable es subrayar esta realidad, como la de que Burgos va en cabeza, asimismo, en lo que a número de Tele Clubs se refiere.

◆

Otra nota agradable, deducida de la actualidad local, es la de que, también este año, Burgos estará incluía en los Festivales de España, celebrándose asimismo la Semana de Cabezón. Aun cuando ello signifique un auténtico sacrificio para las Corporaciones locales y otros organismos, nos parece un acierto que nuestra capital no esté ausente de tan elevada manifestación cultural y artística. ¡¡Ah!! Y, ahora, a procurar que dichos festivales tengan el máximo carácter popular, que es la segunda parte...

◆

Hoy llega a Burgos un grupo de estudiantes ingleses, que permanecerá dos días en nuestra ciudad. A ver si, por una vez cuando menos, el tiempo no hace alguna de las suyas. Porque viene siendo frecuente que en cuanto, por cualquier razón, llegan a Burgos forasteros calificados, un desagradable ramalazo climatológico nos desacredita. Recordemos, si no, la «faenita» de la nevada el día del sorteo de la Lotería de la Paz...

Martinillo

TAPICE SU COCHE EN EL DIA
Talleres ARA
Aparicio y Ruiz, 5
Teléfono 203440

EL SEÑOR
D. PABLO HERNANDEZ NUÑEZ
(Empleado de Industrias Giménez Cuende)

Falleció en el día de ayer, a los 64 años de edad, habiendo recibido los Santos Sacramentos y la Bendición de Su Santidad

D. E. P.

Sus apenados hijos, doña Isabel, don Luis y don Pablo Hernández Iglesias; hijos políticos, don Guillermo Díez Pardo y doña Julia Taravillo; madre política, doña Emilia Carrasco; hermanos, doña Concepción, doña Felisa y don Antonio; hermanos políticos, don Bernardo Gato, don Antonio de Castro y doña Ignacia; nietos, sobrinos, primos y demás familia

RUEGAN una oración por su alma y la asistencia a las honras fúnebres y funeral que se celebrarán en la iglesia parroquial de SAN LORENZO EL REAL, HOY, SABADO, a las CINCO y acto seguido la conducción del cadáver al Cementerio de San José.

Casa doliente: Sombrerería, 9. "La Cruz".

Burgos, 4 de Mayo de 1968

Vida Religiosa

SANTORAL

SANTOS DE HOY

Ss.: Mónica, Vda.; Silvano, Ciriaco, Ob.; Pelagia, Vg.; Florián, Paulino, Mrs.; Curcodemo, doctor.

Misa, de tercera clase y color blanco, de Santa Mónica; segunda oración, Et fámulos.

SANTOS DE MAÑANA

Dominica III de Pascua.—SS. Nuestra Señora de Araceli, Nuestra Señora de las Gracias, La conversión de San Agustín, Ss. Pío V papa; Angel, Eutimio, dc.; Silvano, Irene, Irineo, Peregrino, mrs.

Misa de segunda clase y color blanco de la III Dominica de Pascua, segunda oración Et fámulos.

CULTOS

SAN AMARO. — Mañana, último día de la novena en honor de San Amaro, se celebrarán los siguientes cultos:

Por la mañana a las once, misa solemne, con sermón a cargo de don José Ruiz, canónigo y rector del seminario de San Jerónimo.

Por la tarde a las seis y media, rosario y novena.

VENERABLES. — Función mensual de la V. O. T. de San Francisco. Por la mañana, a las ocho y media; por la tarde, a las siete.

CARMEN. — V. O. T. del Carmen y Santa Teresa. — Mañana, a las 9,30, misa de la Orden; a las 19,15, retiro mensual.

MES DE MAYO

SAN LESMES. — Por la mañana, a las ocho. Por la tarde, a las ocho menos cuarto.

SAN GIL. — Por la mañana a las ocho y por la tarde, a las ocho.

SAN LORENZO. — Por la mañana, a las ocho y por la tarde, a las siete.

NUESTRA SEÑORA LA REAL Y ANTIGUA DEL GAMONAL. — Por la tarde, a las ocho y cuarto.

MERCED. — Por la mañana, a las ocho.

Por la tarde después de la misa de ocho.

MADRES TRINITARIAS (Paseo de la Quinta).—Por la tarde, a las siete y media.

CALATRAVAS.— A las seis y media de la tarde.

Congregación Mariana de matrimonios

Esta noche, a las ocho, en la iglesia de la Merced (PP. Jesuitas), tendremos el acto mensual con misa para pedir por los matrimonios cristianos y breve meditación después del Evangelio.

FIESTA PATRONAL DE LA MUTUALIDAD DE ARTES GRAFICAS

Se celebrará mañana

Mañana, domingo, celebrará su fiesta patronal la Mutualidad de Artes Gráficas del Círculo Católico de Obreros que, a tal fin, ha organizado los siguientes actos:

A las once de la mañana, en la capilla del Círculo, misa rezada en la que oficiará y pronunciará una plática alusiva al acto el reverendo P. Francisco García Ortiz, S. J., director espiritual del Círculo Católico de Obreros. Al final, se rezará un responso en sufragio de las almas de los socios y empresarios fallecidos.

A continuación se servirá una copa de vino español a los socios e invitados.

Con motivo de la festividad patronal, se entregará un obsequio a los mutualistas enfermos.

M.E.C.D. 2017

EL CONSEJO DE MINISTROS DE AYER

Se da cauce jurídico a la concentración de Sociedades Anónimas

(Viene de primera pág.)

mera de la de Sevilla y, finalmente, la primera fase de la construcción en Madrid de la Escuela Oficial de Turismo.

El Consejo de ministros, a propuesta del ministro de Obras Públicas, aprobó los oportunos expedientes para autorizar la iniciación de importantes obras en materia de carreteras y obras hidráulicas.

Se autorizó el comienzo de las obras de la primera fase del nuevo acceso a Galicia que consiste fundamentalmente en la supresión del puerto de Manzanal (tramo La Retuerta - Ponferrada).

También comprenden los acuerdos del Consejo de ministros importantes obras en los Polos de Desarrollo de Vigo, Valladolid, Zaragoza, Sevilla, Huelva y Burgos entre las que destaca la Ronda de Su Eminencia en Sevilla, la de Circunvalación de Burgos, tramo Valdefierro a Puente de Santiago en Zaragoza y acondicionamiento de la carretera de Porriño a Tuy.

El ministro de Industria —prosiguió el señor Fraga— informó al Consejo que el objetivo para el año en curso en construcción naval, prevé entregas de buques por 500.000 toneladas de buques por 500.000 toneladas de registro bruto, con aumento del 25 por ciento sobre 1967.

De dicho tonelaje, aproximadamente, el 75 por ciento se destinará a incrementar nuestra Flota Mercante, y las restantes 125.000 toneladas, por un valor del orden de 40 millones de dólares, se destinarán a la exportación.

Esta previsión de aumento de la Flota nacional, es compatible con el objetivo de tener en 1975 una marina mercante con 5.000.000 de toneladas de registro bruto.

Con respecto a la información pública del anteproyecto de Ley de Caza, el ministro de Agricultura dio cuenta de haber transcurrido el plazo y la prórroga que fue concedida para la información de dicho anteproyecto. Durante este plazo se han reunido 322 artículos de Prensa, 347 informes de las diversas entidades y corporaciones que fueron requeridas expresamente para tal finalidad, y 2.563 escritos de particulares, de los que 2.237 eran copia unos de otros, por lo que el número de escritos originales procedentes de particulares han sido propiamente de 326. De esto se deduce que el total de escritos de Prensa, informes de entidades y corporaciones y escritos originales con sugerencias de particulares se eleva a la cifra de 995.

Los informes y escritos contienen gran número de observaciones y propuestas de gran interés. La comisión encargada de su estudio está realizando la debida clasificación y examen para proponer la redacción adecuada del anteproyecto, a la vista del resultado que ofrece la información pública y someterlo posteriormente a la deliberación del Gobierno.

El ministro de Información facilitó a los periodistas un informe que sobre la producción y el comercio del libro español le ha sido dado a conocer al Gobierno. En 1967 ha continuado la tónica de crecimiento editorial español, demostrando la solidez de este sector y el rendimiento de la ayuda que se le presta. El incremento de las exportaciones ha sido importante, aunque inferior al logrado en el ejercicio anterior, debido a las devaluaciones producidas en la Argentina, Colombia y Perú. Según dicho informe, el valor de las exportaciones libreras ascendió en el pasado año a dos mil seiscientos millones de pesetas, lo que supone un aumento del 9,31 por 100 en relación a 1966. Pero el incremento de estas ventas —sintetizó el señor Fraga— es inferior al que experimenta la venta norteamericana de libros, por lo que nuestras condiciones de oferta deben ser más beneficiosas en el futuro. Es encomiable, en este aspecto —concluyó— la expansión que ha experimentado el mercado interior del libro.

REFERENCIA DEL CONSEJO

Madrid (Cifra).—Referencia de los principales asuntos tratados en el Consejo de ministros celebrado hoy, en el palacio de El Pardo, bajo la presidencia del Jefe del Estado.

PRESIDENCIA DEL GOBIERNO

Decreto por el que se modifica el Artículo 33 del Código de la Circulación.

Expedientes de trámite.

ASUNTOS EXTERIORES

Informe sobre política exterior.

Decreto por el que se crea la Embajada de España en Canberra.

Concesión de beneplácito a varios jefes de misión extranjera.

JUSTICIA

Acuerdo por el que se remite a las Cortes proyecto de ley por el que se determinan normas especiales para la fusión de Sociedades Anónimas en los casos en que se haya otorgado el régimen de acción concertada o concedido beneficios fiscales.

Acuerdo por el que se remite a las Cortes proyecto de ley por el que se modifican los artículos 4.º, de la Ley sobre régimen jurídico de las Sociedades Anónimas, y 3.º de la Ley de régimen jurídico de las Sociedades de Responsabilidad Limitada.

Decreto por el que se nombra presidente de la Audiencia Territorial de Madrid a don Ginés Parra Jiménez.

Expedientes de indulto, libertad condicional y extradición.

EJERCITO

Decreto por el que se nombra director general de Reclutamiento y Personal al general de división don Luis Chacón Alonso.

Decretos de personal.

Propuestas de libertad condicional a favor de reclusos del castillo de San Francisco del Risco (Las Palmas de Gran Canaria) y de las prisiones militares de Madrid.

MARINA

Decretos por los que se resuelven expedientes de la competencia del Departamento.

HACIENDA

Acuerdo por el que se remite a las Cortes proyecto de ley por la que se reducen las plantillas de los Cuerpos de Ingenieros geógrafos y de topógrafos ayudantes de Geografía y Catastro.

Decreto por el que se regula el régimen y cuantía de las retribuciones correspondientes a determinados funcionarios que ocupan plazas no escalafonadas.

Decreto por el que se nombra director general de lo Contencioso del Estado a don José María Tejera Victory.

Expedientes sobre asuntos propios del Departamento.

GOBERNACION

Decreto aclaratorio del de reorganización del Ministerio de la Gobernación en lo concerniente a los servicios de Farmacia e Inspección de Bromatología.

Decreto por el que se convocan elecciones parciales para la designación de procuradores en Cortes, representantes de los Municipios de la provincia de Tarragona y de la Diputación provincial de Valladolid.

Informes sobre asuntos del Departamento.

OBRAS PUBLICAS

Expedientes autorizando la ejecución de diversas obras hidráulicas y de carreteras, entre las que figuran las del paso superior sobre el ferrocarril. en la «calle 4» del Polo de Promoción de Burgos.

EDUCACION Y CIENCIA

Informe sobre situación en la Universidad.

Orden sobre prórroga del plazo de duración de la enseñanza libre a determinados alumnos de centros de enseñanza técnica superior.

Expedientes de trámite.

TRABAJO

Decretos por los que se concede la Medalla en el Trabajo, en su categoría de oro, a diversas personalidades, entre ellas don José Iturbi y don Francisco Javier Sánchez Cantón.

Informe sobre situación del empleo.

INDUSTRIA

Decretos por los que se declara la urgente ocupación de terrenos a favor de dos empresas en las provincias de Valencia y Asturias.

Decreto por el que se dispone el cese de don Santiago Udina Martorell como vocal del Consejo de Administración del Instituto Nacional de Industria, en representación del ministro de Obras Públicas.

Decretos por los que se dispone el cese de don Juan Antonio Ollero de la Rosa como vocal del Consejo de administración del Instituto Nacional de Industria, en representación del Ministerio de Hacienda y se le nombra como representante del Ministerio de Obras Públicas.

Informe sobre la marcha de la construcción naval en el año 1968.

Informe sobre la ratificación de las concesiones petrolíferas en Kuwait.

Acuerdo por el que se autoriza el traslado de una fábrica de azúcar, en determinadas condiciones.

AGRICULTURA

Informe sobre asuntos varios del Departamento.

SECRETARIA GENERAL DEL MOVIMIENTO

Informe sobre el XVIII pleno del Consejo Nacional de Educación Física y Deportes.

Informe sobre la IX reunión de la Comisión Mixta económica hispano-holandesa.

Informe sobre la reunión del comité ejecutivo de la Federación internacional de grandes empresas de distribución, así como a la de la Agrupación intersindical de grandes almacenes.

Informe sobre reuniones sindicales en el Comité de organismos profesionales agrícolas del Mercado Común.

Informe sobre la reunión de la Liga internacional contra la competencia desleal, de los constructores de bienes de equipo y del Consejo económico sindical de Cuenca.

Informe de las asambleas de la asociación de profesores de centros oficiales de formación profesional industrial y de la de maestros de taller.

Informe sobre el V Seminario estudiantil hispano-alemán.

AIRE

Informe sobre asuntos del Departamento.

Orden ministerial por la que se regulan en el territorio nacional los lanzamientos de ingenios espaciales de cualquier clase de carácter privado.

COMERCIO

Decretos de modificaciones arancelarias.

Informe sobre la situación del mercado de productos alimenticios.

Informe sobre comercio exterior.

Informe sobre movimiento de divisas.

Informe sobre el estado actual de los problemas de los titulares mercantiles.

INFORMACION Y TURISMO

Decreto por el que se restablece el plan de obras en la Dirección General de Promoción del Turismo, en su primera fase, correspondiente al cuatrienio 1968-1971.

Informe sobre comercio del libro en 1967 y propuestas de la Comisión interministerial para el estudio de los problemas del libro español.

Sobre la visita de una delegación de turismo de la República popular de Rumania.

Informe sobre recientes participaciones de T.V.E. en festivales internacionales.

VIVIENDA

Decreto por el que se modifican los artículos 4.º y 5.º del decreto 344-1963, de 21 de Febrero, sobre ejecución de obras para subsanar defectos de construcción en viviendas de protección estatal.

Resolución de recurso de reposición contra el decreto 1186-66, de 21 de Abril.

Informe sobre asuntos del Departamento.

MINISTRO SIN CARTERA - COMISARIO DEL PLAN DE DESARROLLO

Informe sobre la evolución del Plan de Desarrollo en el Campo de Gibraltar.

Resolución de expedientes acogidos a los beneficios del Plan Jaén.

Elizabeth Arden

Infórmese hoy mismo en:
Perfumerías Oriente
Queipo de Llano, 7-T. 204753
José Antonio, 2-T. 20 12 64
CONCESIONARIO
ELIZABETH ARDEN

Su seguro servidor

MENAJE DE COCINA
Artículos para el hogar
RAHOR

La guerra del Vietnam

(Viene de primera pág.)

La emisora norvietnamita ha indicado claramente que se trata de una declaración del Ministerio de Asuntos Exteriores del Gobierno de Hanoi.

SATISFACCION EN PARIS

París (Efe). — La propuesta del Gobierno de Hanoi y la aceptación por el presidente Johnson de celebrar las reuniones preliminares americano - vietnamitas en París, han sido acogidas con satisfacción en la capital francesa.

El Gobierno francés que se abstuvo, hasta ahora, de intervenir en este asunto, pondrá a disposición de ambas partes todos los medios de que dispone con objeto de que la primera reunión de la paz en el Vietnam se desarrolle en las mejores condiciones posibles.

U THANT, CONTENTO

Naciones Unida (Nueva York). (Efe - Reuter). — El secretario general de las Naciones Unidas, U Thant, ha manifestado que la decisión de los Estados Unidos y de Vietnam del Norte, de celebrar conversaciones preliminares de paz, la próxima semana en París es "la mejor noticia desde hace mucho tiempo".

LA NOTICIA EN MOSCU

Moscú (Efe - Reuter). — La Agencia de Prensa soviética TASS ha informado hoy, sin hacer comentario alguno sobre los comunicados facilitados por Washington y Hanoi, sobre la elección del lugar en que se han de celebrar las conversaciones preliminares para la paz en el Vietnam.

¿UN "OBSERVADOR" DE SAIGON?

París (Efe - UPI). — El Consulado de Vietnam del Sur ha informado hoy que un representante de su país asistirá a los conversaciones preliminares que se celebrarán en París la semana próxima entre Estados Unidos y Vietnam del Norte.

Un portavoz del citado Consulado dijo que Ngo Tan Cah, cónsul general de Vietnam del Sur en París, asistirá como "observador" a las conversaciones, pero no ha sido confirmado hasta ahora por otras fuentes.

El anuncio hecho por el consulado survietnamita ha constituído una sorpresa ya que la mayoría de los observadores creían que Hanoi no aceptaría que en la conferencia preliminar estuviese representado el Gobierno de Saigón.

SATISFACCION EN EL VATICANO

Ciudad del Vaticano (Efe). La noticia del acuerdo entre Washington y Hanoi sobre la sede de los coloquios preliminares ha sido acogida "con satisfacción" en el Vaticano. Se ha hecho resaltar que el mismo Paulo VI, en el reciente mensaje pascual, había afirmado que mirab "ávidamente" los síntomas prometedores de un acuerdo entre los pueblos en lucha y seguía con el augurio de que pudieran llegar a buen fin.

"QUEDA MUCHO CAMINO".

Londres (Efe - UPI). — El acuerdo entre Estados Unidos y Vietnam del Norte respecto a la elección de París como lugar para celebrar sus entrevistas, está todavía muy lejos de las negociaciones oficiales para llegar a un auténtico arreglo en el Vietnam.

Será preciso que transcurran algunos meses de intensas discusiones antes de que puedan surgir las perspectivas de una posible paz en el Vietnam.

A juzgar por las dificultades presentadas por Hanoi para designar el lugar en que se han de celebrar las conversaciones, los negociadores norteamericanos que participen en la conferencia de paz, se enfrentarán con las típicas tácticas y técnicas negociadoras de la guerra fría.

¡SERVIDORA DOMESTICA! Si has cumplido 14 años y no pasas de los 55 acude al cartero para hacer la afiliación al Montepío Nacional del Servicio Doméstico. Con ello estarás protegida en la vida privada y de trabajo con las diversas prestaciones

AMPLIACION DEL PLAZO PARA LOS ESTUDIANTES LIBRES DE ENSEÑANZA TECNICA SUPERIOR DEL PLAN DE 1964

En la Facultad de Económicas de Madrid las clases durarán hasta mediados de Junio

Madrid (Logos). — De acuerdo con las peticiones del Consejo nacional del Movimiento, procuradores en Cortes y diversas asociaciones de estudiantes de centros de enseñanza técnica superior para que se amplíe el plazo de duración de la enseñanza libre del primer curso del plan 1957 actualmente a extinguir, y se solucionen determinados problemas de los alumnos que adapten sus estudios de este plan de 1964 el Ministerio de Educación y Ciencia hace público lo siguiente:

a) Se prorroga durante el curso 1968-69 la enseñanza libre del primer año del plan 1957; y durante un curso más los cursos previstos para la misma en la orden de 2 de Febrero de 1966.

b) Los alumnos del citado plan que, habiendo apobado los cusos selectivos y de iniciación, se adapten al de 1964 y tengan aún pendientes algunas asignaturas de primero o segundo cursos de este último plan, podrán matricularse y examinarse en las del curso siguiente en el mismo régimen que los alumnos con asignaturas pendientes de cursos posteriores.

CONFIRMACION

Madrid (Logos). — Se ha confirmado que en la Facultad de Ciencias Políticas y Económicas habrá clases hasta mediados del mes de Junio según ha dicho el decano don Angel Vegas. El Rectorado ha aprobado esta propuesta como resultado del acuerdo entre los representantes estudiantiles y los catedráticos de la Facultad.

Espera estar 75 días enterrada viva

Charriston (Virginia). — La señora Patricia Naverland aparece en el hueco de la «tumba» que le ha sido preparada después de que los obreros terminaran. Espera permanecer enterrada viva durante 75 días. — (Telefoto UPI - CIFRA)

Nuevos trasplantes cardíacos

(Viene de primera pág.)

tervención de Thomas poco antes de medianoche.

Los médicos encontraron las válvulas del paciente en mal estado, —con una dureza como la de una piedra—, dijo un informante del hospital. La válvula aórtica estaba en mal funcionamiento y la válvula mitral se hallaba muy endurecida.

Después de que el corazón de Thomas fuera extraído en el quirófana, el corazón de la donante fue "desprendido" levemente para fijar sus conexiones y después sujetarlo con las suturas de las cámaras superiores junto con las dos grandes venas, aórta y arteria pulmonar.

Se desprendieron los empalmes y la circulación de la sangre se restableció pasando a hacer funcionar al corazón injerado. Aunque dio comienzo a la circulación ésta era irregular, informaron los doctores.

Tras aplicársele un leve espasmo eléctrico vino a dejarse sentir el latido y el doble paso pulmonar se completó, dijo el portavoz. Thomas había vuelto a ganar su presión normal.

En todo ésto se invirtieron tres horas de operación. Y el período completo de la doble fase que invierte el corazón con el pulmón para su funcionamiento fue de 46 minutos.

El paciente fue trasladado a un lugar no muy distante después de la operación, para "mantenerse en vigilancia intensiva" sobre los efectos que pudieran sobrevenir de la operación.

La esposa del paciente, Helen, se hallaba en el hospital en el transcurso de la operación. Oyó el resultado de la misma inmediatamente después de habérsele practicado el trasplante y que Thomas se hallaba en estado "satisfactorio" dentro de las circunstancias. Los médicos no han revelado el nombre de la donante, y sólo se dijo que contaba 25 años y que era de estado casada.

EN LONDRES

Londres (Efe).—El cirujano británico, doctor Donald Longmore, ha realizado hoy la primera operación de trasplante de corazón humano en Gran Bretaña, afirman hoy en Londres.

La operación, la décima de las efectuadas hasta ahora en el Mundo, tuvo lugar al parecer en el "National Heart Hospital" de Mary Lebone, en el centro de Londres.

Desde hace mucho tiempo, un equipo de doctores londinenses estaba preparándose para efectuar el primer trasplante de corazón en el Reino Unido, pero la ausencia de condiciones favorables a tal operación la habían aplazado.

INJERTO DE HIGADO

Cambridge (Inglaterra). (Efe). La primera operación de trasplante de hígado en el Reino Unido fue practicada hoy en el Hospital de Addenbrook de esta ciudad. Un portavoz del hospital ha declarado que el paciente, una mujer, se halla en estado satisfactorio.

TRASPLANTES A GRANEL

Los Angeles (California), (Efe Reuter).—Varios órganos de un muchacho de once años han sido trasplantados a cuatro enfermos, que se hallaban al borde de la muerte, pocas horas después de que el donante falleciera víctima de un accidente de automóvil, que le atropelló al cruzar una calle.

Daniel Sochor, natural de Loma Linda (California) falleció ayer jueves por la tarde. Antes de que anocheciera sus riñones fueron trasplantados a dos hombres adultos. Su bazo fue también injertado en una persona que padecía una enfermedad de la sangre.

Hoy, los doctores injertarán trozos de su piel a una mujer que padece de quemaduras graves.

Los padres del donante, Stanley Sochor y esposa, dieron su permiso para esta donación múltiple inmediatamente después de enterarse que su hijo no podría sobrevivir al accidente.

Daniel quedó inconsciente al ser atropellado y con gravísimas lesiones cerebrales.

ESTADO DE "ALERTA" EN "GROTE SCHUUR"

Ciudad del Cabo (Efe-UPI). El doctor Christian Barnard y su equipo de cirujanos efectuarán, según se espera, su tercera operación de trasplante de corazón "en cualquier momento", según informan de fuente allegada al hospital "Grote Schuur" esta mañana.

Las citadas fuentes añaden que uno de los candidatos voluntarios a recibir la víscera ajena, cuyo nombre no se ha facilitado, ha sido trasladado ya a la misma sala de operaciones en donde fueron intervenidos Louis Washkanski y el doctor Philip Blaiberg. Agregan también que el desconocido paciente ha sido ya sometido a los correspondientes análisis de tejidos y sangre.

El equipo de cirujanos se encuentra "alerta" y se mantiene una estrecha observación para hallar un donante adecuado, añaden las fuentes mencionadas.

Barnard declaró recientemente que su próxima operación sería efectuada en Mayo.

Sin embargo, tiene proyectado un viaje a los Estados Unidos para el día 8 del mes en curso. También declaró que si se presentara un caso urgente, aplazaría su viaje, par intervenir en su tercera operación.

Tres hermanos casados por otros tres franciscanos hermanos también

Vavarniz (Vizcaya) (Cifra). Tres hermanos: Domingo, Elías y Aránzazu Zabalgo, han sido casados hoy por tres Padres Franciscanos, también hermanos, llamados Adrián, Damián y Francisco.

A la ceremonia asistieron familiares y amigos y numerosos vecinos que abarrotaban el templo.

TRATA DE COMPRAR LA ELECCION

Acusación de Nixon a Robert Kennedy

Indianápolis (Indiana) (Efe-Reuter). — El senador Robert Kennedy «trata de comprar la elección», ha dicho el ex-vicepresidente Nixon refiriéndose a la campaña que lleva a cabo en las elecciones primarias de este Estado.

Nixon, que se presenta sin oponentes en la lista republicana, ha dicho que «una cosa que ha perjudicado a Bobby Kennedy es que ha gastado mucho dinero».

Hay la sensación de que el senador neoyorquino «trata de comprar la elección... existe una reacción contra el dinero de Kennedy» —dijo Nixon.

No se han dado cifras oficiales del costo de la campaña de Kennedy en las primarias de este Estado, el primero en que aparece su nombre en liza desde que se inició la carrera presidencial, el 16 de Marzo.

PRESUPUESTO ESPECIAL REBAJADO

Washington (Efe Reuter). La Cámara de Representantes norteamericana redujo ayer en 339 millones de dólares el presupuesto especial presentado por el presidente Johnson autorizando el gasto de cuatro mil millones de dólares para el período financiero de 1969. Ha sido éste el cuarto año consecutivo en que se ha visto rebajado el presupuesto solicitado.

NUESTROS TELEFONOS:
REDACCION: 20 12 80
ADMINISTRACION: 20 71 48

Declaraciones del nuevo embajador norteamericano

(Viene de primera pág.)

de seguridad, recomiendo preservar las bases e incluir a España en la NATO", afirmó.

El interpelado informó que en España están acantonados unos 30.000 técnicos y militares norteamericanos.

En cuanto a Gibraltar, McKinney afirmó que la política norteamericana es de "estricta neutralidad" añadiendo que "no nos toca a nosotros inmiscuirnos en absoluto" en la controversia entre España y el Reino Unido.

McKinney dijo que las negociaciones sobre las bases aún no habían comenzado, pero que dentro de unos días llega a Washington una misión española a discutir asuntos económicos y otra militar a fines de Junio.

Agregó que se proponía asistir a las negociaciones hispano-norteamericanas sobre las bases conjuntas.

La primera declaración del embajador designado fue afirmar que "se proponía dedicarse a fortalecer las relaciones entre Estados Unidos y España, cooperar en los asuntos mutuos de seguridad y defensa, así como tratar de resolver cualquier diferencia o problema especial que surja entre ambos países".

No soy un diplomático de carrera, pero he estado en política y asuntos bancarios 45 años y creo que ser embajador es lo mismo, aunque hay que tratar las cosas de modo más sofisticado", expresó.

McKinney declaró que ha renunciado a todos sus cargos en el Banco y la Industria, con excepción de dos relativos a la concesión de becas universitarias en Indianápolis. "No existe el menor conflicto de intereses entre mi nuevo cargo y mis anteriores vinculaciones bancarias", añadió.

El embajador designado renunció, entre otros, a la presidencia del "American Fletcher National Bank and Trust Company", de Indianápolis.

Dijo que había estado dos veces en España y que, pese a que no habla español, "no tuvo la menor dificultad en comprender y comunicarse con los españoles". Proyecta ahora tomar un curso intensivo de español durante unas tres semanas.

Fulbright y el senador Clifford P. Case, republicano por Nueva Jersey, fueron los únicos que estuvieron presentes en la breve reunión de 15 minutos dedicada a McKinney. El senador Vance Hartke, demócrata por Indiana, hizo una breve y elogiosa presentación de McKinney al Comité, y el senador Fulbright anunció que el senador Birch Bayh, también demócrata por dicho Estado, había enviado una recomendación al citado Comité de Relaciones Exteriores.

La sesión se destacó por su cordialidad y las preguntas de Fulbright, famosas por su tono sarcástico y agudo, las hizo de modo caballeroso. Es más, en tono de broma, Fulbright le dijo a McKinney que "no era muy buena recomendación para el cargo de embajador el haber sido dirigente destacado del Comité nacional demócrata".

El Comité de Relaciones Exteriores escuchó ésta mañana a otros embajadores designados, George W. Ball, ante las Naciones Unidas y G. Mennen Williams, ante el Gobierno de Filipinas.

El Gobierno griego incluye a los clérigos en la nómina civil

Como testimonio de gratitud el arzobispo Jerónymos condecora a Papadopoulos

Atenas (Efe-UPI). — Los clérigos de la Iglesia Ortodoxa griega serán incorporados a la nómina de los funcionarios civiles y sus sueldos respectivos irán aumentando de acuerdo con las leyes que rijan, según ha informado hoy el primer ministro.

Hasta hoy, los sueldos básicos oscilaban de cuatro mil novecientas a siete mil setecientas pesetas y la nueva medida supone un aumento de más del treinta por ciento.

En reconocimiento por las disposiciones del Gobierno a favor de los 81.000 clérigos griegos, el arzobispo Jerónymos, ha concedido a Papadopoulos la Cruz de Oro de San Pablo.

COMPRAMOS CEBADA
CERVECERA - Avda. Sanjurjo, 64 Teléfono 207234

M.E.C.D. 2017

EL LUNES QUEDARA CLAUSURADA LA TOMBOLA DE LA CRUZ ROJA

Se pone en conocimiento del público en general, que la tómbola de la Cruz Roja instalada en los bajos del antiguo Teatro Principal, será clausurada el próximo lunes día 6. Recordando a los poseedores de boletos en que figuren premios por puntos, que deberán canjearlos antes del cierre de la misma, fecha en que caducan los referidos boletos.

En el "sorteo extraordinario" celebrado el día 1.º de Mayo, resultaron agraciados los siguientes números:

Frigorífico "Aspes". serie primera, número 49.551; radio-tocadiscos "Inter". serie 11, número 34.048.

A las personas que hayan sido favorecidas por premios de "sorteo extraordinario" se les hace saber que los referidos premios caducan el día 30 de Mayo de 1968.

Lea Vd. DIARIO DE BURGOS

CURSILLOS DE CRISTIANDAD

Con la finalidad de unirse en Cristo a la Ultreya jubilar de Fátima se celebrará mañana, domingo, a las doce, una misa en la iglesia de las Franciscanas Misioneras (Zapatito Blanco).

«HISTORIAS DE LA FRIVOLIDAD» SERA LLEVADA AL CINE EN COPRODUCCION CON VARIOS PAISES

El principal papel será para Katherine Hepburn

Montreux (Suiza) (Efe). —La Televisión Española recibió anoche, en una brillante ceremonia la "Rosa de oro", el gran premio del concurso realizado en esta pequeña población turística suiza, imponiéndose frente a las obras presentadas por 23 países, entre los que figuran los grandes de la televisión, como Estados Unidos, Gran Bretaña, Francia, Alemania e Italia.

En el amplio salón de fiestas del casino de esta ciudad, en una recepción de gala que reunió a los representantes de las televisiones europeas, americanas y japonesas, Narciso Ibáñez Serrador, director de "Historias de la frivolidad", la obra consagrada, apareció en el escenario para recibir la "Rosa", el galardón más preciado de los festivales europeos de Televisión.

Marcel Besancon, director de la Televisión Helvética, entregó, tras brevísimas palabras de presentación la "Rosa" áurea a Ibáñez Serrador, hijo de un matrimonio hispano-argentino famoso en el teatro y nacido en Montevideo hace 32 años y educado en la Argentina. El vencedor también fue premiado con una recompensa de diez mil francos suizos. De acuerdo con el protocolo de la ceremonia, el triunfador pronunció unas palabras y agradeció con una sonrisa, amplia, feliz y generosa, la victoria obtenida.

La obra hispana, que tuvo un costo total de 5 millones de pesetas, se impuso sobre 25 producciones, algunas de las cuales, como las de Estados Unidos, Gran Bretaña, Alemania y Francia, fueron realizados con un presupuesto de 40 millones de pesetas aproximadamente cada una.

Después de entregadas las rosas de plata y bronce (segundo y tercer premio) a Bulgaria por "Carnaval de los animales" y a Francia por "Becaud y compañía", y el premio especial "Ciudad de Montreux" a la B. B. C. por el "Show de Charlie Drake", nuevamente fue llamada a escena la Televisión de España. Esta vez correspondió a Arthur Kaps, de la emisora de Madrid, aparecer para recibir la segunda conquista del Festival, es decir, el premio de los críticos de la Prensa.

Dos salvas de aplausos, sostenidas y cálidas saludaron en ambas oportunidades a "Historias de la frivolidad", a la Televisión Española y a Narciso Ibáñez Serrador, clausurándose así el gran festival europeo.

La votación del jurado de 23 países fue secreta, pero trascendió que el triunfo español había sido obtenido por amplia mayoría. Cuatro fuertes candidatos del primer momento, que fueron Estados Unidos, Gran Bretaña, Holanda y Francia, pasaron las dos etapas eliminatorias de votación, pero no resistieron ante la calidad y la dignidad, la alegría y la excelente factura del film de Ibáñez Serrador.

"Historias de la frivolidad" será llevada al cine, también con la dirección de su creador, en una coproducción en que participarán España, Gran Bretaña, Italia y Francia. De acuerdo con declaraciones de Ibáñez Serrador al corresponsal de "Efe", es probable que el principal papel sea realizado por Katherine Hepburn.

SALA DE FIESTAS

Pase el más alegre y divertido fin de semana, en el más grato y acogedor local

HOY, 7 ½ tarde y 11 ½ noche

el conjunto ideal de la juventud

"LOS GODOS"

con la orquesta GRAN TEATRO.

ONCE Y MEDIA, extraordinaria gala con la actuación especial de la escultural bailarina internacional SITA VALSAVINA

SELECTAS CENAS

LA AUTOVIA DE RONDA IMPORTANTISIMA OBRA CON DESVIACION DE LA CARRETERA GENERAL A SU PASO POR LA CIUDAD

Importa 200 millones de pesetas

El acuerdo del Consejo de ministros por el que se aprueba la realización del proyecto de la «Autovía de Ronda» de Burgos viene a satisfacer una apremiante necesidad que se dejaba sentir ostensiblemente en estos últimos años como consecuencia del gran incremento de los transportes pesados y de la intensidad del tráfico rodado, principalmente, en la carretera general Madrid-Irún en su travesía por la ciudad y que, ahora, al ser desviada, permitirá abrir una moderna autopista que enlazará las carreteras generales que inciden en Burgos.

Esta importantísima obra sobre la que han venido interesándose, cerca del Ministerio de Obras Públicas, las autoridades burgalesas. responde a minuciosos estudios hechos, bajo la dirección del ingeniero de Caminos, Canales y Puertos, don José Antonio Plaza Asenjo, por el gabinete de proyectos de la III Jefatura regional de la Dirección general de Carreteras, habiendo intervenido un nutrido plantel de ingenieros, ayudantes, topógrafos, aparejadores, facultativos de Minas, etc.

La orden de estudio se recibió el 18 de Mayo de 1966, los trabajos de medición topográfica del terreno se realizaron en el verano del mismo año y el proyecto se aprobó técnicamente por la Dirección general de Carreteras el 29 de Septiembre de 1967, abriéndose información pública el 18 de Octubre del mismo año en el «Boletín oficial de la provincia».

De la importancia de la obra a ejecutar da idea el que el presupuesto de contrato ascienda a 240 millones de pesetas que sufragará Obras Públicas con cargo a las inversiones públicas del II Plan de Desarrollo.

La «Autovía de Ronda» supone la desviación de la carretera Madrid-Irún, entre el kilómetro 236,600 al 240. La anchura de la calzada será de unos 60 metros. Se ha previsto para cuatro circulaciones y tendrá un radio mínimo de 250 metros, una pendiente máxima de un cinco por ciento, y en la sección transversal se prevé la construcción de dos calzadas de siete metros cada una; arcén derecho, dos por dos metros y medio, y la mediana es variable.

Esta autopista cruzará el río Cardeña y el ferrocarril de Burgos a Calatayud en viaducto, la carretera de Burgos a Barbadillo del Pez con paso superior y discurrirá por el Sur de la ciudad hasta las inmediaciones de la «Fuente del Corneta», desde donde cruzará el ferrocarril de Madrid a Hendaya, la calle de San Pedro de Cardeña, el paseo de la Quinta y el río Arlanzón como vía elevada en viaducto y se unirá a la carretera de Madrid a Irún en su intersección con la avenida del general Vigón.

La nueva vía quedará enlazada con la actual red viaria, además de, en sus extremos, en el paseo de la Quinta y en la denominada vía de empalme que comienza en la plaza de San Agustín.

Es importante hacer notar que el paseo de la Quinta no sufrirá perturbación ni tampoco el tramo final de la calle de San Pedro de Cardeña toda vez que el proyecto prevé la construcción, según se indica, de un puente de cierta inclinación sobre el Arlanzón —por razones de servicio— y otro puente elevado sobre el citado paseo de la Quinta, además de varias rampas con objeto de alcanzar la cota dominante al otro lado del ferrocarril cuya doble vía se salvará por medio del viaducto.

Entre el río Arlanzón y el paseo de la Quinta existirá un enlace de este paseo con la autopista. El puente sobre el Arlanzón tendrá seis carriles, dos de los cuales servirán especialmente al tráfico urbano de la capital hacia el aludido paseo y la unión de la «autovía» con la carretera nacional Madrid-Irún se hará en la plaza de Logroño por ese lado.

A tenor de los estudios efectuados de la red arterial, en la primera fase de las obras se construirá una calzada de la «autovía» de circunvalación Norte en la zona del polígono de reserva en Quintanadueñas y en el polígono de Villalonquéjar; un puente sobre el Arlanzón, prolongando la autopista hasta su intersección con la carretera de Valladolid; después una calzada de la «autovía» de circunvalación Sur desde el puente indicado hasta su unión con la carretera de Santa María del Campo y se prolongará hasta la intersección con la carretera de Madrid, en la plaza de San Agustín, continuando por la vía de empalme hasta unirse a la autovía de Ronda.

Finalmente se cerrará la autopista en su circunvalación Norte hasta la intersección con la avenida de Vigón.

Para ejecutar el proyecto se ha tenido en cuenta en los estudios hechos el análisis de tráfico a tenor de una escala media diaria que, para el año 1985 se considera será de 15.000 vehículos, en el tramo primero y de 30.000 en el segundo.

El puente sobre el Arlanzón tendrá una luz de 59 metros.

Como al principio se señala toda esta obra se ejecutará para atender necesidades inmediatas de descongestión del tráfico pesado, sin perjuicio de realizar, en un futuro más remoto, el proyecto de circunvalación general de la ciudad que se espera arranque del polígono industrial Gamonal - Villímar - Villayuda, y sin perjuicio también de acometer las obras de mejora y ensanche de la actual travesía urbana que durante muchísimos años ha soportado un extraordinario volumen de circulación local, provincial, nacional e internacional.

Por todo ello puede comprenderse que el acuerdo ministerial sobre la «Autovía de Ronda» constituye un acontecimiento de singular importancia para Burgos.

Doce guerrilleros árabes, muertos por una patrulla israelita

Tel Aviv (Efe-Reuter). — Una patrulla militar israelí dio muerte anoche a doce guerrilleros en un encuentro armado con un grupo árabe al Sur del mar Muerto, según un portavoz del Ejército.

El portavoz manifestó que el grupo árabe se dirigía hacia el Oeste atravesando la frontera jordana.

El encuentro tuvo lugar en el campamento israelí de la región Neot Hakikar a las nueve de la noche (hora local) cuando se estaban finalizando los festejos organizados con motivo del 20 aniversario de la fundación de la nación.

Dos soldados israelíes resultaron heridos durante la lucha, uno de ellos de gravedad.

Al grupo de guerrilleros se le ocuparon minas y diferentes clases de explosivos.

5 mayo

día de la madre

Para ella lo mejor y lo mejor es...:

REGALOS JAVIER

JOYERIA RELOJERIA REGALOS

Burgos: PLAZA MAYOR, 17

Palencia: MAYOR, 40

Valladolid: GENERAL MOLA, 1

Valladolid: C. DEL CASTILLO, 5

JAVIER

Recuerde... JAVIER marca la moda.

GUIA FACULTATIVA

José Luis Rica Rica
TOCOGINECOLOGO
Consulta: 11 a 2 y 4 a 6
Vitoria, 21, 1.º
Teléfonos, 201865 y 204771

A. LOPEZ GOMEZ
GARGANTA, NARIZ Y OIDOS
Consulta de 11 a 2
Espolón, 28. — Tel. 203577

S. Iñigo
Medico-oculista
Consulta de 11 a 2 y de 5 a 7
Laín Calvo, 17-1.º T. 209923

José María Aragüés
MEDICO ODONTOLOGO
Quelpo de Llano, 2
Teléfono 205378

José M.ª Rodríguez Orive
ODONTOLOGO
A. del Cid, 10 (FEYGON)

Dr. Bañuelos
OCULISTA
Pl. Mayor, 2 — Tl. 201066

Jesús Buitrago Morote
CARDIOLOGO
Sanjurjo, 9 — De 12 a 2

I. LOPEZ SAIZ
ENFERMEDADES MENTALES Y NERVIOSAS
Consulta de 12,30 a 3
Plaza Santo Domingo de Guzmán, 8, 1.º

DOCTOR GARZON
PARTOS Y ENFERMEDADES DE LA MUJER
ESTERILIDAD
Plaza San Fernando, 5, 2.º
Teléfono 201657

AGUSTIN RIVAS
PARTOS, ENFERMEDADES Y CIRUGIA DE LA MUJER
Avenida del Cid, 6, 5.º, A
Teléfono 203832

J. M. Francés
MEDICINA INTERNA
RAYOS X
Consulta de 10 a 1 y de 5 a 6,30
Plaza de Vega. Telf. 205446

Jerónimo Iglesias Lucas
MEDICO DENTISTA
Mil Viviendas, 19, primero

F. J. del Campo Alonso
PIEL Y VENEREAS
Consultas
Clínica San Juan de Dios

José Muñoz Avila
RIÑON, PIEL Y VIAS URINARIAS
Almirante Bonifaz, 12, 1.º
Teléfono 201539

José Carazo
PARTOS Y ENFERMEDADES DE LA MUJER
Del Hospital de Barrantes y Cruz Roja
Vitoria, 31, 3.º Tel. 203591

Arias Martínez Mata
CARDIOLOGO
Alonso Martínez, 7
Teléfono 200393

CARLOS RODRIGUEZ
OCULISTA
Cirugía ocular
Héroes del Alcázar, 1-3.º
Teléfono 207063

S. Lechuga-Serantes
OCULISTA
CONSULTA DIARIA
Avenida del Cid, 6, 3.º
Teléfono 204452

V. Ojeda Carcedo
APARATO DIGESTIVO Y NUTRICION
Análisis clínicos
Rayos X - Metabolimetría
Consulta de 10 a 1 y de 4 a 6
Vitoria, 20, 1.º Tel. 203667

JESUS SANCHEZ MARTIN
MEDICINA INFANTIL
Puericultor de la S. S. por oposición
Vitoria, 56-1.º
Teléfono 202916
Consulta a las 12 y horas concertadas

M. Calvo Pinillos
Aparato respiratorio, Corazón, Bronquios, Electrocardiografía, Espirografía, Ventiloterapia y RAYOS X
C. Vitoria, 27, Telf. 203048

RECETAS DE GAFAS
DESPACHO EN EL ACTO
OPTICA NACIONAL
Personal Diplomado -- ESPOLON, 1

RICARDO PLASENCIA
OFTALMOLOGO
DEL HOSPITAL MILITAR
Consulta de 5 a 7. — Vitoria, 30, 11.º

OPTICA IZAMIL
Colegiado: J. J. SAIZ RODRIGUEZ
Laín Calvo, 28
GAFAS SOL GRADUADAS
ENTREGA EN EL ACTO

Ama de casa, hay personas dispuestas a ayudarte acompañando a días u horas, a ese familiar enfermo e impedido. Infórmate en la Bolsa de Trabajo de la Asociación de Amas de Casa de Burgos, Calera, 35, los viernes de cuatro y media y cinco y media.

★ TOROS ★

A la espera de que mañana pueda celebrarse la corrida inaugural de la temporada

«El Puri» sustituye en el cartel a «Carnicerito de Ubeda»

Que no nos tachen de escépticos, pero después de los dos aplazamientos que ha sufrido la corrida con la que se pretende inaugurar la temporada en nuestra plaza, estamos ya mirando a las nubes y haciendo nuestras cábalas, en estos días plagados de chubascos, que no animan a la celebración de ningún festejo al aire libre. Pero, en fin, de aquí a las cinco de la tarde de mañana puede el tiempo tener muchos giros y lo que de verdad deseamos es que luzca el sol con fuerza y anime al público para acudir a la plaza.

Los toros de doña María Sánchez de Terrones, que llevan ya en los corrales desde el lunes último, han podido ser admirados por muchos aficionados que se han dado una vuelta por los corrales. Es muy cierto que el encierro es bonito y está bien presentado. Los toros tienen lustre y arrobas, han descansado suficientemente estos días (a pesar de los inconvenientes del cascajo que existe en el piso de los corrales) y han merecido unánimes elogios de quienes les han visto.

El representante de la empresa "Dominguín", D. Antonio Sauco, nos comunicó anoche que por tener contratada la fecha de mañana domingo con anterioridad, no podrá actuar en nuestra plaza el diestro Antonio Millán, "Carnicerito de Ubeda", a quien sustituirá en el cartel Agustín Castellanos "El Puri", el joven diestro que tan resonantes triunfos obtuvo el pasado año en la plaza de Madrid, alternando mano a mano con "Luguillano" y cuya actuación es también novedad en Burgos.

Hoy, sábado, continuará la venta de localidades en las taquillas oficiales, para aquellos aficionados que se dispongan a asistir al festejo. Pero lo principal es que mañana, domingo la Primavera se deje ver de una vez, para que la plaza pueda verse muy concurrida, teniendo en cuenta los precios populares que se han fijado para este festejo.

EL ESTADO DE "EL NORTEÑO"

Pamplona (Cifra). — El matador de toros "El Norteño", internado en la clínica de San Miguel, de esta ciudad, a consecuencia de la grave cogida que sufrió en la corrida del pasado miércoles, ha experimentado una ligera mejoría.

El doctor Juaristi, que le asiste, ha declarado que en cuanto esta mejoría se acentúe, el herido será trasladado al Sanatorio de Toreros de Madrid.

OFICIALES

EBANISTAS DE 1.ª se necesitan, presentarse en MAGA, S. A. Polígono de Gamonal, carretera Madrid Irún.

Abstenerse quienes no lo sean.

(R. O. C. número 410)

Plaza de Toros de BURGOS

Empresa GONZALEZ LUCAS

MAÑANA, DOMINGO, 5 de MAYO de 1968
A LAS CINCO DE LA TARDE

GRANDIOSA CORRIDA DE TOROS

DE INAUGURACION DE LA TEMPORADA

6 magníficos toros de doña MARIA SANCHEZ DE TERRONES (Salamanca), para

Gregorio Sánchez
Gregorio Tebar «El Inclusero»
Agustín Castellanos «El Puri»

Con sus cuadrillas de picadores y banderilleros

PRECIOS POPULARES. Localidades desde 60 pesetas.

NUEVO TEXTO DEL REGLAMENTO DEL CONGRESO SINDICAL

Madrid (Logos). — Ha sido aprobado el texto refundido del Reglamento del Congreso Sindical, según una orden general de la Delegación aparecida en el boletín de la Organización Sindical. El texto refundido reitera que el Congreso sindical es el superior órgano representativo y deliberante de la Organización Sindical española y en él estarán integrados los Consejos nacionales de Trabajadores y de Empresarios. El Congreso funcionará en pleno, en comisión permanente y en comité ejecutivo.

Por último, se faculta al presidente para dictar las pertinentes normas de desarrollo y ejecución del nuevo Reglamento, así como para resolver cuantas cuestiones pudieran suscitarse sobre la interpretación del mismo.

SUCESOS

Bilbao (Logos). — En la Catedral Basílica del Señor Santiago, de esta capital, se ha registrado en la madrugada de ayer un robo sacrílego. El autor o autores del hecho han sustraído de la sacristía de dicho templo dos fustes y dos cruces, para lo cual hubieron de desmontar el cuerpo y la base de cada uno de ellos, probablemente por estimar que resultaba así más vendible.

El valor de lo sustraído, incluido el vaciado de algunos capillos, asciende a veinticinco mil pesetas, según afirma en la denuncia que ha presentado el párroco, don Epifanio Mezo.

SEIS MINEROS MUERTOS

Saint - Etienne, Francia. — Seis mineros han muerto hoy al producirse una explosión en una mina de carbón quedando bloqueada la zona en que estaban trabajando.

RACHA DE ACCIDENTES EN COLOMBIA: 51 MUERTOS

Bogotá (Efe). — 51 personas perdieron la vida en las últimas horas en dos accidentes de tránsito ocurridos en circunstancias similares: la caída de dos autobuses a profundos abismos. En el primer accidente perecieron 21 personas totalmente carbonizadas cuando un autobús del transporte intermunicipal cayó a un abismo cuando viajaba entre Girardot y Bogotá. El segundo ocurrió anoche y ocasionó la muerte de 30 personas al caer a un abismo de 400 metros en la carretera entre Cucutá y Pamplona.

El primer vehículo accidentado estaba ocupado por 29 personas, 8 de las cuales se encuentran fuera de peligro.

Las restantes murieron horriblemente carbonizadas. Las exequias de las 21 víctimas se realizan esta tarde en Bogotá.

Entre tanto en el accidente ocurrido cerca de Cucutá el autobús transportaba a 33 personas, muriendo 30 de ellas y resultando milagrosamente ilesas las tres restantes.

Conductor: Circula por la derecha: muchas veces no es que falte espacio en la carretera, sino

M.E.C.D. 2017

Recordatorios - Libros y Rosarios

PRIMERA COMUNION

Selecto y modernísimo surtido de estampas

Papelería TAGRA

TALLERES GRAFICOS

DIARIO DE BURGOS

☆

Vitoria, 13 Teléfono 202852

Concluye la reunión secreta del castillo de Heimerzheim (Bonn)

Los acuerdos serán sometidos el lunes al pleno del Consejo de ministros

Bonn (Efe). — Concluyó la conferencia secreta del castillo de Heimerzheim a 25 kilómetros de esta capital, donde el canciller Kurt Georg Kiesinger, varios ministros federales y embajadores y otras personalidades políticas, han estudiado ayer y hoy la situación internacional de la República Federal Alemana, en relación con los problemas de máxima actualidad.

El resultado de las deliberaciones será trasladado el lunes próximo a conocimiento del pleno del consejo de ministros. Los centros políticos suponen que el Gabiente federal trata de obtener garantías para los caminos y la vida de Berlín occidental antes de suscribir Bonn los acuerdos mutuos de seguridad colectiva europea o, incluso, el tratado de no proliferación nuclear. La dificultad estriba en que Moscú continúa exigiendo el reconocimiento diplomático del Gobierno comunista alemán por el Gobierno federal.

CAMPAÑA DE DESRATIZACION

Ha comenzado en nuestra ciudad

Ha comenzado en toda la ciudad la campaña de desratización que, a propuesta de la Comisión municipal de Sanidad, acordó emprender el Ayuntamiento.

Miles de cebaderos contra las ratas se colocan en estos días en las márganes de los ríos, alcantarillados, edificios públicos, escuelas, calles y barrios donde más sensiblemente se acusaba la necesidad de esta campaña.

Sin perjuicio de la citada acción antirraticida, la comisión de Sanidad del Ayuntamiento ruega encarecidamente al vecindario que colabore, absteniéndose de arrojar desperdicios y residuos alimenticios en la calle, y vigilando celosamente sus propios edificios, a fin de que esta campaña consiga el grado de eficacia general que se desea.

Pueden formularse llamadas de información a las oficinas de Sanidad, en el Ayuntamiento y al Laboratorio municipal y recabarse cuantos informes sean precisos en el equipo central antirraticida, en los almacenes municipales (calle de Barrio Gimeno).

En la última campaña contra las ratas se colocaron en el término municipal más de 10.000 cebaderos y se emplearon diez toneladas de raticida.

TELEVISION, COMENTARIO Y NOTICIA

UNA INTERESANTE EXPERIENCIA DE "TEATRO INFANTIL Y JUVENIL"

El pasado domingo, niños de una barriada madrileña pusieron en escena obras escritas por otros niños

Por José DE LA VEGA

Madrid (Crónica de televisión, distribuída por la Agencia «Logos»). — Con frecuencia hemos aludido aquí al poco cuidado que se estaba poniendo, últimamente, en la programación dominical dirigida a nuestros chavales. «Día de fiesta», que comenzó muy prometedor, se fue anquilosando poco a poco hasta convertirse en un espacio anodino e intrascendente que no divertía a nadie.

Un domingo al mes —concretamente el último—, se dedica el programa para ofrecer el espacio titulado «Teatro infantil y juvenil», que tampoco, digámoslo sinceramente, ha terminado por dar en el clavo. Y de pronto, surge una interesante experiencia. ¿Quién es el que mejor conoce el mundo de los niños?, ¿quién es el que se mueve con más soltura por él? Indiscutiblemente, el propio niño. Porque la mente de los pequeños se apoya en otros supuestos, tiene otros planteamientos distintos al de los mayores. Ellos, por encima de todo, son espontáneos y sinceros. Ayudados por su imaginación, por lo que quieren ver en la realidad, apenas necesitan esquemas o apoyaturas que los hombres precisamos. A ellos, les basta cualquier cosa, una simple frase, para encontrarse metido en una selva y luchando con un feroz león. Todo es sencillo, concreto, importante.

«EL RATON DEL ALBA»

Desde hace varios años, Carlos Aladro fundó una agrupación llamada «El ratón del alba» con el fin de despertar en los niños la inquietud por escribir pequeñas obras de teatro. Y el pasado domingo, como decimos, algunos de estos jóvenes autores estrenaron sus producciones en la pequeña pantalla. Lo que vimos, concretamente, fue «En busca de la mina», de Alfonso Codorniu; «Los zapatos ambulantes», de Sabino Arriaga; «El circo ambulante», de Iñigo Biosca; «El rey que tenía miedo a los ratones», de Ignacio Gallestegui y por último, aunque no en orden a su exhibición en la pequeña pantalla, «El rey malo», de Carlos Muñiz, que como bien dijo el presentador del programa —otro niño de ocho años—, es un «niño que tiene treinta y tantos años». Toda la sinceridad, la espontaneidad, la seriedad y el bien hacer —a su manera, claro está, y que es tan distinta de lo que los mayores opinamos—, estuvieron presentes en las actuaciones. Los pequeños actores, supieron dar vida a sus personajes. Y lo que es más importante: llegar a las mentes de los pequeños espectadores que, por serlo, estaban más cerca, mucho más cerca de lo que pasaba en el escenario. Sí, gran experiencia, repetimos. Y augurio de otros éxitos. A lo mejor, pensamos, está aquí el verdadero camino. Ante los niños se abre un panorama prometedor. Por último, diremos que tanto el adaptador Carlos Luis Aladro como la realizadora Pilar Miró, pueden sentirse satisfechos. Trabajaron bien, muy bien, por una noble causa, la de divertir a nuestros niños.

«LA HORA 11»

Los domingos, a esta hora de las once de la noche, la segunda cadena ha montado un buen programa a base de obras cortas de autores importantes. Tocó el turno el pasado domingo a don Ramón de Valle-Inclán, del que vimos «Ligazón» y «La cabeza del Bautista». En la primera, destacaron, sobre todo, Ana Belén, joven y encantadora intérprete, con Blanca Sendino, Pilar Muñoz —que hizo una verdadera creación—, Valentín Conde y Fernando Millet. Todo lo que tiene de brusco, de brutal, de amoral, casi, quedó equilibrado, medido y bien expresado. En «La cabeza del Bautista», volvió a triunfar esa gran actriz argentina que se llama Susana Mara y que nos ha confesado que sólo le interesa la televisión que deja huella. Y este programa la deja. Con Susana, dándole adecuada réplica, José Luis Pellicena, que no se prodiga demasiado, y que el domingo alcanzó un éxito rotundo. Sí, «La hora 11» es programa importante. Quizá, si me lo permiten, minoritario, pero importante.

«DIRIGE KARAJAN»

Seguimos con la segunda cadena. Y recomendamos, si ustedes son aficionados a la música sinfónica, un programa titulado «Dirige Karajan», que sale a la pequeña pantalla a las once de la noche del lunes. Hacía falta que la gran masa de melómanos pudiesen contar con un programa de este estilo. ¿Se puede visualizar la música? ¿Puede sentirse el espectador inmerso en ese bosque de violines, trompetas, etc.? ¿Puede sentirse formar parte de la propia orquesta? Después de ver el primero de estos programas, decimos que sí. Las cámaras en verdadero alarde de agilidad, de equilibrio y de auténtica sorpresa, hacen algo más que mostrar el espectáculo. Lo crean y lo recrean. Sinceramente, hoy por hoy, este es uno de los grandes programas en antena.

EN DIRECTO, MUCHAS COSAS

La semana ha sido pródiga en retransmisiones en directo. Hubo para todos los gustos. Es aquí, cuando la televisión no admite competencias y cuando destaca toda su formidable importancia. Las retransmisiones en directo sirven para que le otorguemos nuestro perdón por tantas mediocridades. Ante un programa de esta clase, cuando te meten la actualidad en el cuarto de estar, cuando asistimos al acontecimiento en el momento mismo en que se produce, no hay más remedio que inclinarse con todos los respetos.

LOPEZ BRAVO IRA MAÑANA A ARGELIA

Los Consejos provinciales de empresarios y trabajadores de Barcelona fijan sus posturas ante la actual coyuntura

Los dos problemas fundamentales de la actualidad son la economía y la enseñanza, declara D. Alfonso de Borbón Dampierre

Madrid (Cifra).— El ministro de Industria, don Gregorio López Bravo, se desplazará a Argel el próximo día 5, invitado por el ministro de Industria y Energía argelino, según informan fuentes competentes del Departamento.

Durante esta visita oficial, que durará breves días, ambos ministros celebrarán conversaciones sobre las relaciones entre los dos países en materia de cooperación industrial.

POSICION DEL CONSEJO SINDICAL DE BARCELONA

Barcelona (Cifra).— Se ha reunido el comité ejecutivo del Consejo Sindical de Barcelona en sesión ordinaria.

El presidente del Consejo provincial de empresarios, señor Trías, resumió la situación actual por las que atraviesan las actividades económicas y el empresariado barcelonés. A su juicio son tres los aspectos fundamentales que condicionan la reaccion psicológica del empresario En primer término, un general desconcierto por la situación que se ha creado gran parte de la industria; en segundo término, una desconfianza creciente del empresario hacia la gestión pública en el campo económico y, finalmente, una inseguridad de cara al futuro de las empresas, agravada por el hecho de que las medidas que se han ido tomando, no arbitran soluciones reales a los problemas importantes que tienen planteados las empresas en el ámbito de nuestra economía interna.

El Consejo provincial de empresarios —agrega— estima que tampoco la actual situación de las actividades económicas de la provincia, justifica la adopción de una postura optimista sin base efectiva. Porque si bien parece cierto que las entradas turísticas y la puesta en marcha de los nuevos presupuestos generales del Estado, pueden suponer un alivio, no dan pie para afirmar que se haya iniciado la tan deseada reactivación. El señor Toras Trías terminó diciendo que las cuatro preocupaciones fundamentales del empresario son: cómo se hará y superará la descongelación de precios y salarios; cuándo se tomarán medidas efectivas para desahogar a las empresas; quiénes adoptarán estas medidas y si se continuará siguiendo una política económica de respeto a la iniciativa privada.

A continuación el presidente del Consejo provincial de trabajadores, señor Torres Cáceres expuso la postura de los trabajadores barceloneses, en relación con la situación social y laboral de la provincia, congelación de la negociación colectiva, participación salarial en la renta nacional, Ley sindical, estructuras socio-económicas y problemas de reactivación.

Añadió que entre los trabajadores cunde la alarma sobre la posibilidad de que se pretenda modificar la Ley de convenios colectivos antes de la descongelación salarial. Durante el mes de Abril, se han presentado en la provincia, 46 expedientes de crisis, afectando en total a 1.720 trabajadores.

ENSEÑANZA Y ECONOMIA, PROBLEMAS FUNDAMENTALES DEL MOMENTO

Zaragoza (Logos).— Se encuentra en esta capital don Alfonso de Borbón Dampierre, que esta tarde clausurará el ciclo de conferencias que sobre "Los problemas de la vida actual", se ha venido desarrollando, organizado por el gobernador civil de la provincia. Su disertacion versó sobre el tema "Gibraltar".

A mediodía sostuvo una breve reunión con los informadores, en las que don Alfonso de Borbón ha afirmado que había escogido dicho tema porque se trata de una cuestión en la que todos los españoles están unidos y de acuerdo.

Respondiendo a preguntas afirmó también que los dos problemas fundamentales de la actualidad son: la economía y la enseñanza. En cuanto al primero, su existencia no es grave, sino que indica la vitalidad del país. La enseñanza, por su parte, ha de tener como meta la completa gratuidad para todos y en todos sus niveles. La inquietud que en estos momentos vive la Universidad, no revela nada nuevo, puesto que esa inquietud, dijo, ha existido siempre en su seno; hay solamente un gran aumento en el número de estudiantes y con él los problemas adquieren mayor volumen y virulencia.

AUMENTA LA PRODUCCION DE ARRABIO

Bilbao (Logos).— El horno alto "María Angeles", el mayor de España, capaz para una producción diaria de 300.000 tonedalas de arrabio, que se halla en su primera fase de producción, está aumentando progresivamente. Ha llegado a alcanzar ya las 6.326 toneladas de arrabio, maximo conseguido hasta ahora en Altos Hornos de Vizcaya en un sólo horno y en una sola jornada.

SITUACION EN EL SECTOR DE ELECTRODOMESTICOS

Madrid (Logos).— "La situación en la industria de los electrodomésticos sigue siendo aguda como el año pasado, pero es una de las que aguantan mejor la actual etapa restrictiva. El pasado año ha habido marcas de electrodomésticos que han desaparecido pero también es cierto que el consumo se mantiene e incluso en algunos casos como en el de las lavadoras automáticas, la ascensión ha sido vertiginosa, con una venta en 1967 doble al de 1966", ha señalado hoy el presidente del comité organizador del V Salón de la Electrificación al anunciar la celebración del mismo.

Aunque no habrá novedades propiamente dichas respecto a anteriores Salones, sí se ofrecerán los últimos adelantos y modelos de los electrodomésticos ya conocidos. Al hablar del aumento de la producción y consumo eléctrico un dirigente de Hidroeléctrica Española, ha indicado que mientras que en Europa el incremento acumulativo es de un siete por ciento, en España se rebasa incluso las previsiones hechas por el Plan de Desarrollo que lo cifraba en un 11,5.

El presidente del Salón ha subrayado que por calidad y precio, los electrodomésticos españoles están en paridad con los europeos. Respecto a la exportación —difícil en Europa— se ha iniciado ya con exito a zonas de Hispanoamérica, Portugal y países africanos, sobre todo en televisores y frigoríficos.

TAREAS DE LAS CORTES

SON APROBADOS LOS DOS PRIMEROS ARTICULOS DEL PROYECTO DEL F. O. R. P. P. A.

Tomaron posesión los miembros de la ponencia que dictaminará los recursos de contrafuero

Madrid (Logos). — A las cinco y cuarto comenzó la segunda sesión de la Comisión especial que estudia el proyecto de ley del Fondo de Orientación y Regulación de Precios y Producción Agrarias. Siguió el debate en torno al artículo primero que define dichos organismos y los entes que han de regirlo.

Sin embargo, la mayor parte de las intervenciones a lo largo de más de dos horas y media, se sucedieron alrededor de la exposición hecha por el señor Martín Sanz el día anterior en el sentido de que el F.O.R.P.P.A. debiera depender de la Presidencia del Gobierno.

La ponencia, a través del señor García Hernández, resumió las sugerencias de la larga lista de oradores, a los que contestó minuciosamente y sintetizó la postura de la ponencia en los siguiente puntos:

Primero, no admite la propuesta de dependencia del FORPPA a la Presidencia del Gobierno, ya que ésta tiene hoy funciones de ordenamiento de la política general del país y no aspectos concretos de política agraria; segundo, tampoco admite la sugerencia de una mayor vinculación técnica del FORPPA al Ministerio de Comercio y, por último, propone a la Comisión la aprobación del artículo primero, admitiendo la redacción definitiva dada por el señor de la Fuente.

Dicho texto es aprobado con los votos en contra de los señores Valero, Rojo Curto y Ridruejo y a continuación se aprueba por unanimidad el artículo primero bis, que era el párrafo segundo del primero del proyecto. Por tanto, los citados artículos quedan así:

Artículo primero. — Como organismo autónomo de la Administración del Estado, se crea en el Ministerio de Agricultura el Fondo de Ordenación y Regulación de las Producciones y Precios Agrarios, que se regirá por la presente ley y por las normas que regulan las entidades estatales autónomas y que podrá designarse con el anagrama FORPPA.

Artículo primero, bis. — El FORPPA estará regido por: el presidente, el Consejo general, el Comité ejecutivo y financiero, el administrador general, y el secretario general».

Tras la aprobación de estos dos artículos, el presidente de la Comisión, señor Lamo de Espinosa, suspendió la sesión a las nueve y cuarto de la noche hasta el próximo martes a las cuatro y media de la tarde.

TOMA DE POSESION

Madrid (Logos). — Este mediodía, en el palacio de las Cortes, se celebró el acto de juramento y toma de posesión de los miembros de la ponencia asesora que ha de dictaminar los recursos de contrafuero.

Presidió el presidente del Consejo del Reino, don Antonio de Iturmendi, y asistieron todos los miembros del Consejo, que son:

Elegidos por la sala de gobierno del Tribunal Supremo: presidente titular, don Ambrosio López Jiménez; presidente suplente, don Tomás Ogayar Aillón; vocal titular, don Juan Victoriano Barquero Barquero; vocal suplente, don Manuel Taboada Roca.— Elegidos por la Comisión permanente de las Cortes españolas: vocal titular, don Torcuato Ferzález; vocal suplente, don Luis Peralta España.— Elegidos por la Comisión permanente del Consejo nacional del Movimiento: vocal titular, don TTorcuato Fernández Miranda y Hevia; vocal suplente, don Carlos Trías Bertrán.— Elegidos por la Comisión permanente del Consejo de Estado: vocal titular, don José Ignacio Escobar Kirpatric; vocal suplente, don Enrique Suñer Buch.

ENMIENDAS A DOS PROYECTOS DE LEY

Barcelona (Logos). — Han celebrado una de sus sesiones habituales los procuradores en Cortes de representación sindical de esta provincia.

Se estudió el proyecto de ley que limita el cultivo de la vid, optando algunos procuradores por presentar una enmienda a la totalidad por estimar que la simple regulación de la plantación de viñedos no podía solucionar el problema que tiene planteado la economía vitivinícola. En dicha enmienda se pide la retirada del proyecto de ley y que se presente a la mayor brevedad, el del "Estatuto del vino", cuyos estudios se están realizando conjuntam por la Administración y los interesados.

Después se consideró el proyecto de ley de incendios forestales al que se formularon diecisiete enmiendas.

NOTICIARIO PINTORESCO

TAMBIEN INVENTARON LA BICICLETA

Moscú (Efe-Upi). — La bicicleta fue inventada por los rusos, según afirma hoy el diario "Pravda Ukraniana".

Afirma el citado periódico que un "mecánico inteligente" llamado Kulibin, construyó un vehículo en el año 1779, que era impulsado por pedales.

En el año 1801, añade el diario, un siervo llamado Artamonov construyó una bicicleta auténtica y viajó en ella desde los montes Urales hasta Moscú y regreso, pero no fue hasta el año 1840 cuando un inglés llamado McMaillan, consiguió inventar el mismo vehículo, añade "Pravda Ukranania".

Hace dos días, otro periódico afirmaba que un minero ruso inventó el motor de combustión en 1769 y en los últimos años, los rusos han venido afirmando que ellos han inventado cosas tan dispares como el helicóptero, la televisión, la hoja de afeitar, la radio, la penicilina, el fusil, el submarino y la dinamita.

ESPOSAS PELIGROSAS

Eastbourne (Inglaterra) (Efe). Las afecciones cardíacas entre los altos ejecutivos son a menudo originadas por esposas protestonas y no, como muchos piensan, por exceso de trabajo, asegura el doctor Perio Wright del centro médico del "Institute of Directors".

Después de someter a cuatro mil miembros del Instituto a examen médico el doctor dice haber descubierto que un tercio de ellos sufría desórdenes de algún tipo, y muchos de ellos necesitaban tratamiento inmediato y de dos mil, 250 sufrían tensión cardíaca.

De estos doscientos cincuenta 150 casos fueron achacados a la falta de armonía en el hogar.

"Quizá sea meramente una coincidencia fortuita el que las mujeres sean un irritante más poderoso que el jefe —dijo el doctor: altunos hombres tienen unos jefes insufribles otros unas esposas insufribles, y algunos las dos cosas".

Después explicó que el problema es que frecuentemente el hombre que escoge un jefe insufrible también elije una mujer insufrible.

El doctor Wirhgt que hizo sus declaraciones durante una reunión de delegados del Congreso de la "Royal Society of Health" en esta ciudad, continuó diciendo que la tensión en el trabajo en el hogar es uno de los cuatro factores fundamentales que ocasionan las afecciones cardíacas.

Los otros factores son la obesidad, el tabaco y la falta de ejercicios físicos.

SERVICIO NACIONAL DE CEREALES

CONCURSILLO PARA LA ADJUDICACION DIRECTA DE TRANSPORTES POR CARRETERA DEL TRIGO A MOVILIZAR POR EL SERVICIO NACIONAL DE CEREALES DE BURGOS.

El presente concursillo se convoca para la adjudicación directa de los servicios de transportes por carretera, de trigo ordinario a remitir a otras provincias, desde Silos y Almacenes de este S. N. C. en la provincia, a estaciones del ferrocarril cuyo detalle se especifica en el pliego de condiciones, siendo la carga en los puntos de origen y descarga y apilado en vagones del ferrocarril, por cuenta del adjudicatario.

La validez de la adjudicación terminará el 31 de Mayo de 1968.

Para la contratación y ejecución del servicio, están facultadas las personas naturales y jurídicas, con medios de transporte propios que hallándose en plena posesión de sus capacidades jurídica y de obrar, no estén comprendidas en alguno de los casos de excepción señalados por la Ley o por cualquier otra disposición que se establezca especialmente.

El pliego de condiciones técnicas, así como el modelo de ofertas, se encuentran a disposición de los posibles interesados en la Jefatura Provincial del Servicio Nacional de Cereales (calle de Madrid, número 1-2.º — Burgos). Estas ofertas se presentarán por escrito en sobre cerrado, realizándose la apertura de los mismos, a las doce horas del día NUEVE DEL CORRIENTE MES DE MAYO, en la Jefatura del S. N. C., pudiéndose presenciar por los licitadores

El pago del importe de estos anuncios será por cuenta del adjudicatario.

Burgos, 2 de Mayo de 1968.
EL JEFE PROVINCIAL,
Eugenio Peña

PIVA

vencedor en la batalla del riego

cava · ara
cultiva
siega

moto-bomba

motocultor

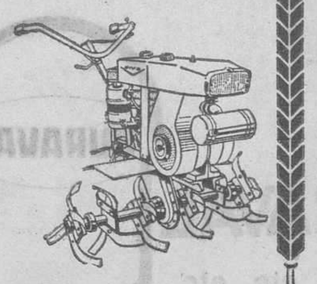

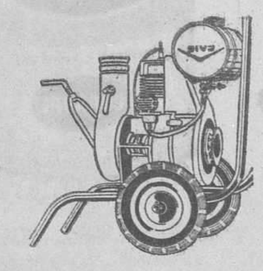

grupos de 1·2·4 y 6 c.v.

piva motor

Gral. Mola, 32 - Tel. 31 04 21 - MIRANDA DE EBRO (Burgos)

Talleres GRAFICOS
"Diario de Burgos"
Ediciones
FOLLETOS Y REVISTAS
Impresos
EN OFFSET Y TIPOGRAFIA
TALLERES GRAFICOS
Vitoria 13 Apartado 46 Teléfono 2852
PROYECTOS
PRESUPUESTOS

PISOS ECONOMICOS

En zona frente barriada Ferroviarios (Carretera de Arcos), iniciamos venta pisos 4 habitaciones, cocina, despensa, servicio y terraza

Desde 225.000 a 250.000 pesetas

todos exteriores. — Parada autobús Pisones.

Facilidades de pago

INFORMES:

CONSTRUCTORA ALONSO Y ARTECHE, S. A.

Calle Melchor Prieto, 16, 1.º (Vadillos)

DIARIO DE BURGOS
se vende en:

MADRID
Kiosco Cibeles

VALLADOLID
Platerías, 21

BILBAO
Alameda de Uravijo, 24

LOGROÑO
Kiosco La Rosaleda

BARACALDO (Vizcaya)
Kiosco Plaza de los Fueros

M.E.C.D. 2017

LA FABRICA DE PINTURAS MAS MODERNA DE EUROPA SE INSTALA EN EL EJE MADRID - GUADALAJARA

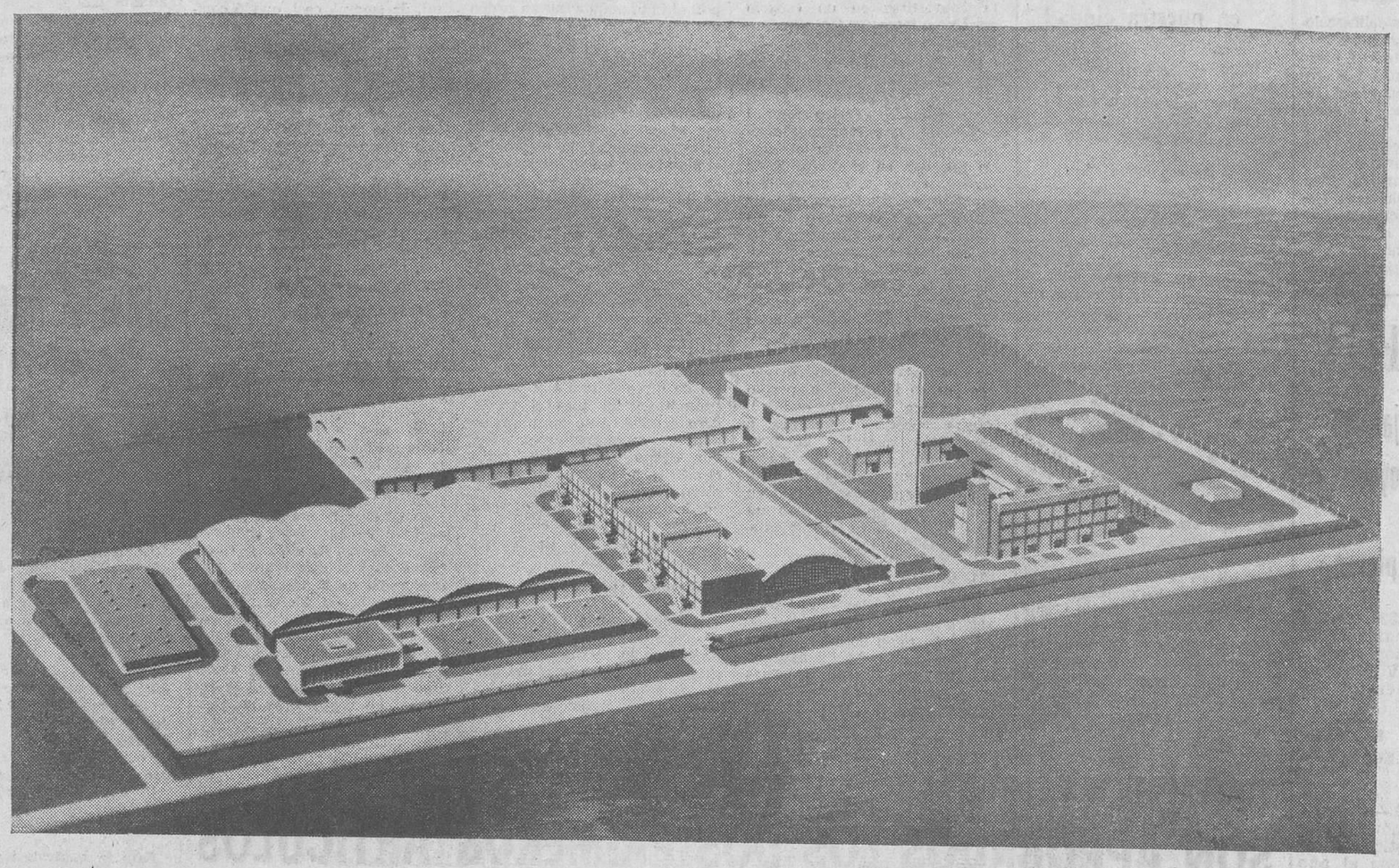

Las dos Castillas, en un mutuo afán de progreso y reactivación económica, llevan a ritmo acelerado su proceso de industrialización. Compensan así el menor crecimiento del sector agrícola, que atraviesa en nuestro país serias dificultades, particularmente graves en el caso de Castilla la Vieja y Castilla la Nueva, pese a los esfuerzos de tantos y tantos hombres que luchan y se afanan en extraer, con cortos resultados, todo lo que nuestra tierra puede ofrecerles.

Esta trayectoria ascendente dentro del Sector Industrial, frena de modo eficaz y positivo el proceso migratorio —tan avanzado en Castilla en el transcurso del último lustro— hacia regiones españolas situadas en un nivel de industrialización más avanzado. En poco tiempo y gracias a la inquietud de Sociedades con pensamiento actualizado y alto espíritu de superación, se conseguirán metas importantes que redundarán en favor de todos los españoles y, más concretamente en nuestro caso, de los hombres de Castilla.

Esta es, precisamente, la línea que sigue una Empresa joven y dinámica, PINTURAS DURAVAL, S. A., al prestar ese apoyo de que hablábamos anteriormente, contribuyendo al desarrollo industrial de nuestro país, y abriendo nuevas posibilidades de contratación, mediante los nuevos puestos de trabajo que creará su nueva Factoría de Azuqueca de Henares (Guadalajara).

La primera fase de la fábrica está ya prácticamente finalizada. Y pondrá en funcionamiento la planta de resinas sintéticas y los edificios destinados a la fabricación y a los laboratorios.

Como dato significativo, es preciso resaltar que, dentro del campo técnico, han sido contempladas todas las posibles necesidades del mercado nacional. Cosa muy importante en la actual coyuntura. En el tipo de organización industrial de que estará dotada esta nueva Factoría, merece distinción especialísima la gran importancia de la actividad tecnológica de investigación en el campo de materiales sintéticos de recubrimiento.

Dicha actividad no estará enfocada solamente a los problemas químicos propios de esta industria, sino que se dará fundamental importancia a los conceptos de elevada productividad y nobleza de calidad. Serán utilizadas los más modernos equipos e instalaciones. Y se aprovecharán todos los adelantos tecnológicos que contribuyan a lograr dichos conceptos y mantenerse a la par del progreso mundial en dicha actividad.

Informaciones técnicas que hemos recibido procedentes de personal muy especializado, nos indican que el nivel de calidad de las producciones de dicha Factoría será el más alto posible con los últimos desarrollos de la industria.

Tanto en la fabricación de resinas como en la elaboración de pinturas y recubrimientos destinados a la decoración de edificios y a satisfacer las necesidades específicas en la industria —electrodomésticos, automotriz y naviera— se seguirá la línea a que hemos hecho referencia anteriormente.

Materias primas nacionales, mentalidad española y equipos técnicos de nuestra Patria obligan a decir que DURAVAL vende calidad española. PINTURAS DURAVAL, S. A., tras el éxito alcanzado hasta ahora, va a penetrar en una segunda y trascendental etapa expansiva, de la que se ha de beneficiar el consumo nacional y específicamente, el de la zona centro de España.

El aporte de la Factoría que se está instalando en el eje Madrid-Guadalajara será de fundamental importancia. Y, sin duda alguna, contribuirá, como indicábamos anteriormente, a incrementar los puestos de trabajo para las personas de toda aquella zona. Con ella, no sólo Madrid, sino toda España, contará con una factoría capaz de colocar las pinturas españolas en línea con las más desarrolladas del Mundo.

Burgos es una de las grandes capitales españolas donde los productos DURAVAL son ya ampliamente conocidos y apreciados. Pintores, detallistas y público en general de nuestra ciudad, han podido comprobar la alta calidad técnica de las pinturas fabricadas por esta nueva y dinámica firma netamente española, que se coloca ahora a la vanguardia de la producción internacional de pintura con la instalación en nuestra Patria de esta nueva factoría, la mayor de Europa.

Burgos, siempre atenta y afanosa en el progreso de España, aplaude este gran esfuerzo técnico de PINTURAS DURAVAL, S. A. en favor del proceso de industrialización de las dos Castillas.

¿SURGIRAN IMITADORES?

La ubicación de las industrias, sobre todo si son potentes, exige unas motivaciones de orden social, económico y hasta patriótico. Estamos abrumando a las grandes ciudades, rodeándolas de industrias que forman a su alrededor un cinturón que las atosiga, las asfixia y las hace, en definitiva, ingratas. Ahí está el ejemplo de Madrid, que, a fuerza de instalar en sus aledaños macroindustriales y aumentar, como consecuencia, su población a términos inconmensurables, la estamos haciendo incómoda, saturada e irrespirable.

Los obreros que, abandonando sus pueblos, han acudido a cubrir los puestos de trabajo creados al amparo de ésta, a mi juicio, equivocada macroorganización, no saben lo que es confort, no encuentran viviendas en muchos casos, y aguantan el dolor de los realquilados o la tortura del derecho a cocina, cuando no son las chabolas las que les dan cobijo, resultando sus hijos las primeras víctimas, que en muchos casos nada saben de escuelas ni de maestros, careciendo de la más absoluta alfabetización. No creo estar descaminado al pensar así, puesto que los mismos que tanto alardearon del gran Madrid, en Toledo, Alcalá, Manzanares, Alcázar de San Juan, etc., están buscando hoy sitio para la descongestión de la gran urbe. «Pa dir y golver como diría Juan, es mejor no dir». Y eso está pasando.

Una empresa de gran empaque se ha instalado en Azuqueca. Tiene su actual planta en las proximidades de Madrid, pero su magnífica instalación, de modernísimo porte, se asienta en un pueblo de Guadalajara. Ello me parece, así se me antoja, un claro acierto. Por eso me gusta el gesto que ha tenido PINTURAS DURAVAL, pues a esta Sociedad me refiero, de instalarse en un pueblo.

Con ello, la misión social de toda industria se cumple mejor. Los obreros que ocupe, los puestos de trabajo que haya de cubrir, no necesitarán hacerlo con hombres que lleven dentro de sí el dolor de la emigración. Sus modestas viviendas, pero higiénicas y saludables, les seguirán sirviendo; sus hijos no abandonarán a sus maestros y estos hombres efectuarán el desplazamiento del campo a la industria, sin solución de continuidad. Nada sabrán de amarguras, de realquilados, ni de los hijos sin escuela, disfrutando, en el orden social, de todas las ventajas de los trabajadores industriales en el aspecto salarial, seguridad social, etc. Disfrute que les vendrá, como caído de las manos, gracias a una empresa que sabe que la prosperidad de una nación, el desarrollo económico de la misma, no se hace hacinando a todos sus habitantes en el reducido espacio, del que hay que escaparse hacia arriba, de cuatro o cinco mastodónticas capitales.

Quieran o no, ésta será al menos en España, la proyección industrial del futuro. El abandono del campo, el vaciado masivo de los pueblos, ya estamos viendo a dónde nos conduce. No quiere esto decir, ni mucho menos, que nos limitemos a un desarrollo agrícola, abandonando la industria, desde luego que no, pero lo que sí aseguramos es que si hemos de efectuar trasvase del campo a la industria, debemos hacerlo sin obligarles a grandes desplazamientos, sin herir su amor a la patria chica o a su región, cuando menos. España es un conjunto de pueblos y no una informe aglomeración de ciudades.

Felicitamos, por lo tanto, a DURAVAL, y deseamos que el ejemplo cunda, que vitalicemos las posibilidades de los pueblos, de aquellos, naturalmente, que reúnan condiciones, en la seguridad de que así hacemos patria. Justamente lo mismo que ha hecho esta empresa al aportar su «granito de arena» para la descongestión de Madrid y trasladar su planta industrial a un pueblo de Guadalajara, donde habrá más luz, más espacio y, en definitiva, más alegría, que es la salsa de todo trabajo y el complemento de todo esfuerzo.

L. S.

¡YA PUEDE ADQUIRIRLOS EN BURGOS!

PINTURA PLASTICA es realmente lavable

ESMALTE SINTETICO EXTRA gran rendimiento

DELFIN proteje y embellece

COLOR...CALIDAD...VARIEDAD...PINTURA ES DURAVAL

Pinturas al latex para Exteriores - Barnices - Fondos - Diluyentes - Fijadores - Aluminios - Pintura para Piscinas, etc., etc.

Fabricado en España

DURAVAL

M.E.C.D. 2017

EL CAMPO

UNAS NOVECIENTAS CINCUENTA MIL TONELADAS DE CARNE SE PRODUCEN EN ESPAÑA, ANUALMENTE

- Por especies, el cerdo suministra unas 366.000 toneladas
- Más de cuatro mil quinientos millones de litros de leche
- Cerca de 16 millones de ovejas suministraron unos 29 millones de kilos de lana

Por Florencio ALVAREZ PERATONER

(De los Servicios Especiales de "Eje")

UNAS novecientas cuarenta y cinco mil toneladas de carne se han producido en España, durante un año, según datos facilitados por el anuario estadístico de la Secretaría general Técnica del Ministerio de Agricultura.

De esa cantidad, unas 51.000 toneladas corresponden al vacuno mayor, 147.000 al vacuno menor, 95.000 a ovino menor, 366.000 al ganado de cerda y 212.000 a las aves, seguidas por otras partidas de menor importancia procedentes del ganado equino, mular, asnal, caprino y del conejo.

De estas cantidades el treinta y siete por ciento se destinó a la industrialización y el sesenta y tres por ciento restante al consumo en fresco.

A nivel regional la producción de carne en canal más elevada ha correspondido a Cataluña y Baleares, con 191.000 toneladas, seguida de Castilla la Nueva, con 130.000.

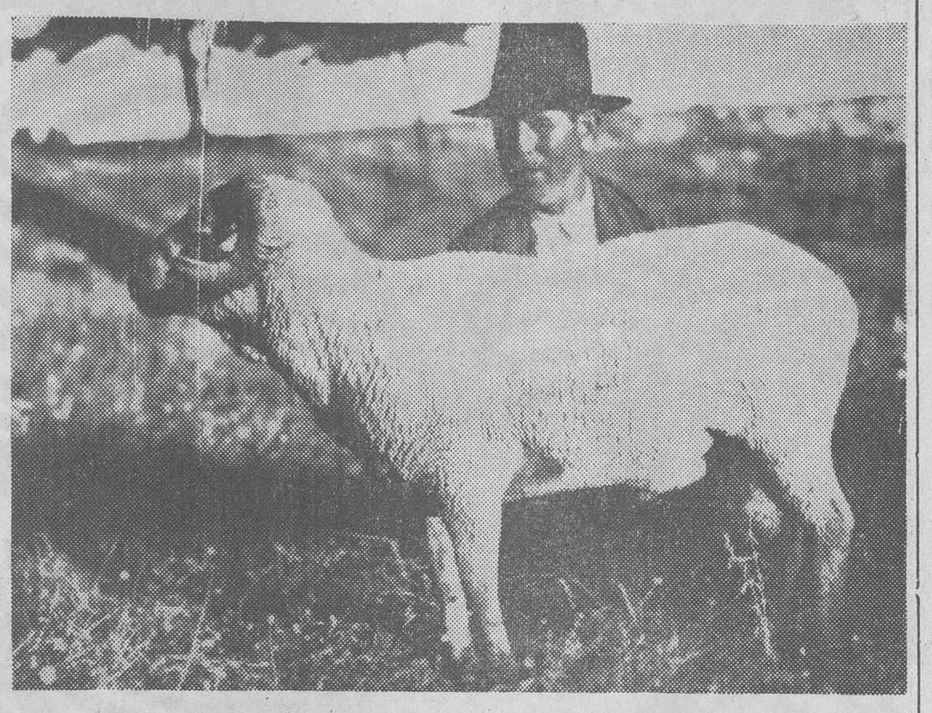

Ejemplar de merino español, una de las mejores razas del Mundo. — (Foto CIFRA)

MAS DE CUATRO MIL MILLONES DE LITROS DE LECHE :—: :—: :—:

La producción total de leche en las especies de ordeño se elevó a unos cuatro mil quinientos millones de litros de los que 1.480 millones fueron consumidos por las crías.

De esa cifra, descontada la consumida por el ganado recién nacido, se utilizaron 1.883 millones de litros, para el consumo humano, 266 para fabricar queso, 171 para la obtención de mantequillas y 134 para la fabricación de leche condensada, el resto fue absorbido por otros usos entre los que destaca la fabricación en polvo que supuso otros 88 millones largos de litros.

Por otra parte el 71 por ciento de la leche de vaca fue utilizada para el consumo humano, un seis por ciento de la de oveja y un 79 por ciento de la de cabra siguieron el mismo destino.

En cambio el 93 por ciento de la leche de oveja fue utilizado en la fabricación de quesos. En su conjunto la producción total de leche se repartió en un 68 por ciento para el consumo directo humano y el resto para usos industriales.

La mayor producción de leche por regiones corresponde a Asturias y Santander, con 602 millones de litros, seguidas por Cataluña y Baleares con 314 millones de litros y León que produjo 208. Las regiones menos productoras de leche son Canarias y Andalucía oriental que sólo han producido 50 millones de litros del preciado líquido.

LA PRODUCCION AVICOLA HA REBASADO LOS SEIS MIL MILLONES Y MEDIO DE HUEVOS :—: :—: :—:

La suma de huevos producidos por gallinas, pavas, patas y ocas ha supuesto más de 554.762 millares de docenas de huevos de los que 549 millares de docenas corresponden a las gallinas y unos 4.000 millares de docenas a las patas.

Por regiones la mayor producción huevera corresponde a Castilla la Vieja con más de 94 millones de docenas, seguida de Cataluña y Baleares, con 87 millones. Específicamente en huevos de pata, Cataluña y Baleares tienen la mayor producción con más de un millón cien mil docenas.

DIEZ Y SEIS MILLONES DE OVEJAS Y 29 MILLONES DE KILOS DE LANA :—: :—: :—:

La lana supuso una producción del orden de los 29 millones de kilos de los que corresponden unas 6.300 toneladas a lanas finas, 17.000 toneladas a lanas entrefinas y el resto a lanas bastas.

La primera región productora de lana es Extremadura con más de 6.000 toneladas, seguida de Castilla, con 4.000 toneladas

he aquí porqué confía el agricultor en las

SANTANA CLAYSON

Porque le asegura un grano limpio, una extraordinaria rapidez de operación y una vida "sin problemas" dada su extraordinaria robustez.
La extensa gama de modelos (M-771, M-122, M-135, M-140, M-133) se adapta a la grande y mediana explotación. Poseen dimensiones de corte desde 2,50 hasta 5,40 metros y son aptas para cosechar TODO TIPO DE GRANO.
- Gran potencia de motor (hasta 126 CV)
- Total limpieza de grano por control de aire regulable.
- Máxima rapidez por la gran capacidad del sistema de trilla.

ASISTENCIA TECNICA GARANTIZADA POR: METALURGICA DE SANTA ANA S.A.

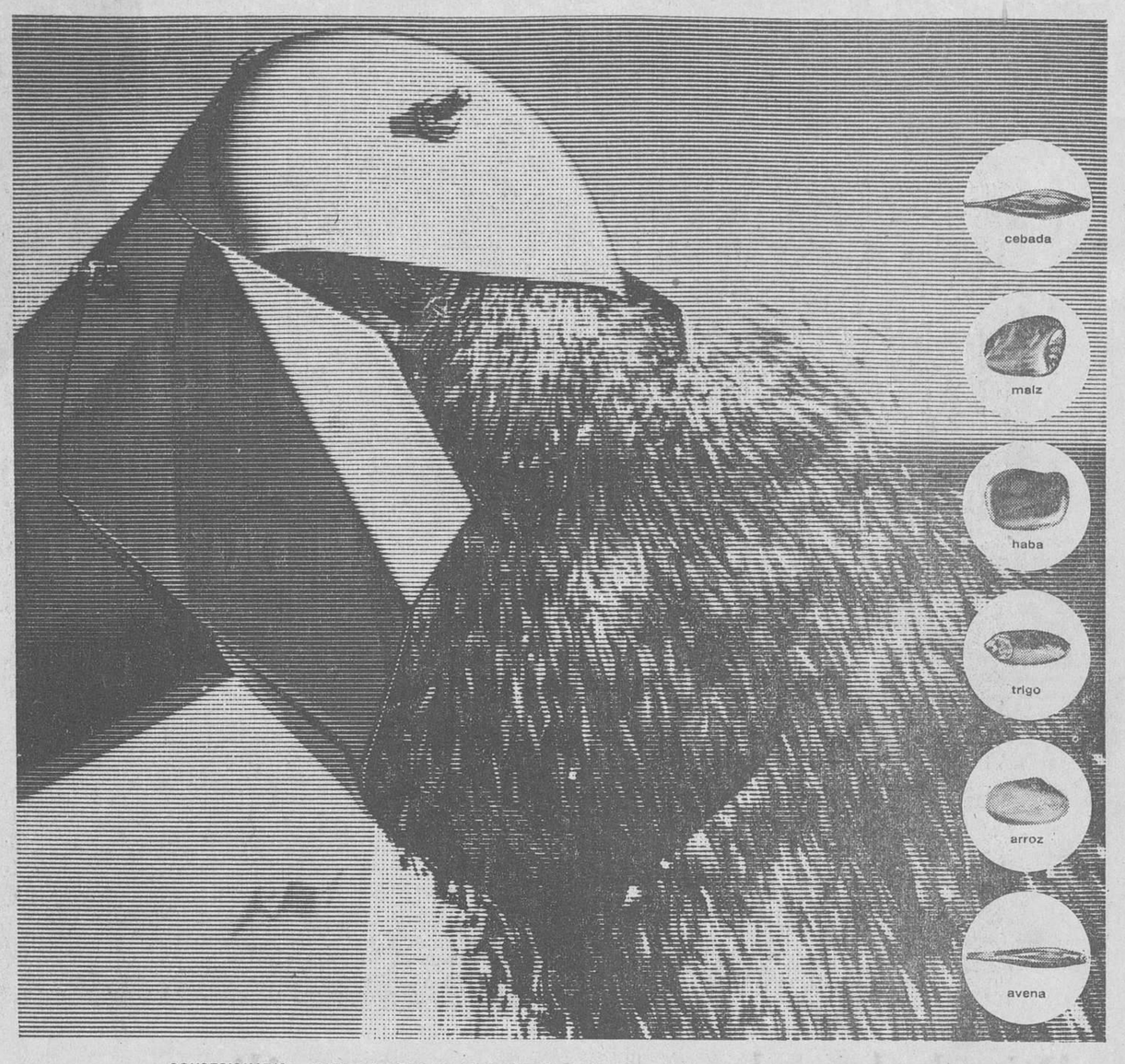

CONCESIONARIO: AGRICOLA CASTILLA, S. A. CAJA DE AHORROS MUNICIPAL, 3, 5 y 7
Teléfono: 204533 - BURGOS

McCann

LA PRODUCCION DE BROILERS EN ESPAÑA

Un informe divulgado por A.N.S.A. —Asociación Nacional Sindical Avícola—, señala que la producción de «broilers» ha venido creciendo ininterrumpidamente desde 1962 a 1967, en la siguiente forma:

Año	Tm.
1962	68.940
1963	127.250
1964	158.020
1965	185.346
1966	243.145
1967	285.951

«Si se parte en 1962 —se dice en el mencionado informe—, año en que se recogieron los primeros datos, resultará que esa producción se multiplicó, en 1967, por 4,14. Si se considera solamente un ciclo quinquenal —desde 1963—, la multiplicación habrá de hacerse por 2,24. En cualquier caso, no serán muchas las actividades económicas en condiciones de ofrecer un balance parecido».

Tiene razón esa gran entidad avícola, a la que en diversas ocasiones, al analizar las incidencias que periódicamente se han producido en la rama general ganadera, hemos puesto como ejemplo a seguir por otros sectores afines. Y con razón también dice entre otras cosas, que el crecimiento de esa producción de broilers se ha caracterizado por la intrepidez que han acreditado los promotores de tan interesante iniciativa que ha carecido de apoyo oficial. El sector nació y se desarrolló por sí mismo, «sin que el Gobierno haya adquirido, hasta ahora, ni un sólo pollo de producción nacional» y aún afrontando la competencia exterior de pollitos comerciales de un día y de pollos congelados». Incluso «algunos países europeos contaron con amplias facilidades para volcar en España una parte, a veces no pequeña, de sus excedentes. «Añadamos a todo ello que el desarrollo se ha efectuado «bajo el peso de un constante y no suave encarecimiento de los costes de producción».

BIBLIOGRAFIA AGROPECUARIA

LA REVISTA «CERES»

Hemos recibido el número ilustrado correspondiente al 1.º de este mes de la prestigiosa publicación que con tanto éxito se viene publicando en Valladolid desde antes del Alzamiento Nacional.

Se trata de un número muy ameno e interesante, porque además de insertar su acreditada información del campo y los mercados nacionales y extranjeros, inserta importantes editoriales y artículos de destacadas personalidades nacionales y traducciones primorosas, amenizado el número con algunos trabajos literarios de gran actualidad. La edición está muy cuidada ya que se edita en sus grandes talleres gráficos "Ceres"

DOS MILLONES DE TONELADAS DE TRIGO HAN SOBRADO DE LA COSECHA ANTERIOR

Madrid (Fiel). — Se calcula en dos millones doscientas mil toneladas el excedente de trigo que habrá en España hasta el 31 de Mayo de 1968 y cara a la próxima cosecha. Este excedente podrá reducirse en 400.000 toneladas si se confirma su compra por la industria de piensos compuestos, al precio de 5,25 pesetas kilo, según informa el semanario "La Gaceta Rural" de Madrid. Teniendo en cuenta las informaciones difundidas el pasado Septiembre, según las cuales, con una cosecha de 53,5 millones de quintales, se calculaba un excedente de 30 millones de quintales, la cifra de dos millones de toneladas que ahora se da representa una reducción sobre las previsiones, lo que se ha logrado merced a las exportaciones a Portugal, Argentina, Marruecos, etc., y a las citadas ventas a la industria de piensos compuestos, aunque con algunas diferencias en los precios.

Perfecta hasta en sus mínimos detalles:

cosechadora S-950

BM • VOLVO

amplitud de corte
diseño compacto
máxima estabilidad
capacidad y rendimiento

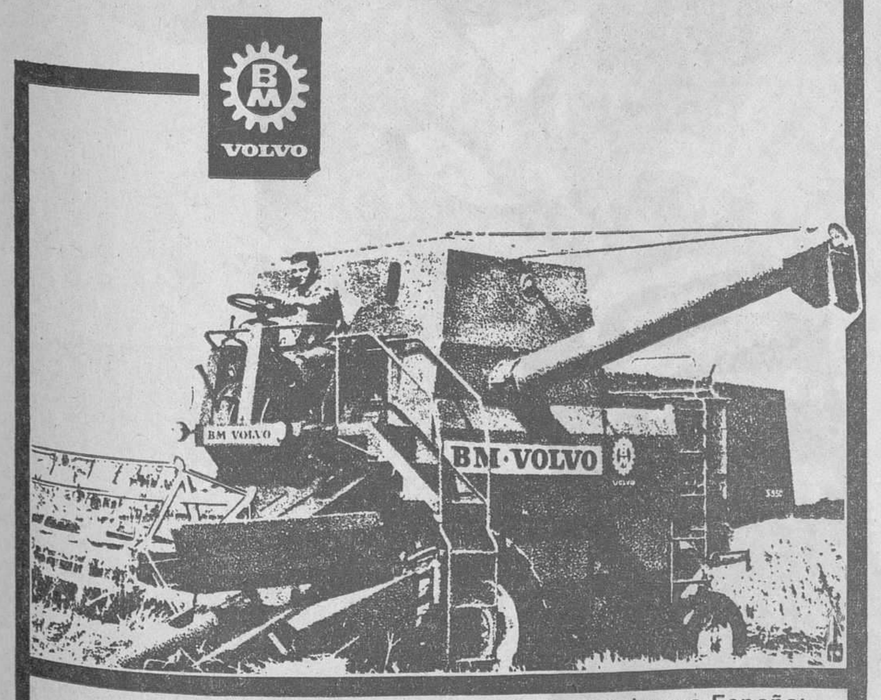

Representante General para España:
HANS T. MÖLLER, S. A.

PARA INFORMES:
TALLERES GOMEZ GARCIA
Avda. del Cid Campeador, 63 - Tel. 203224 - Burgos

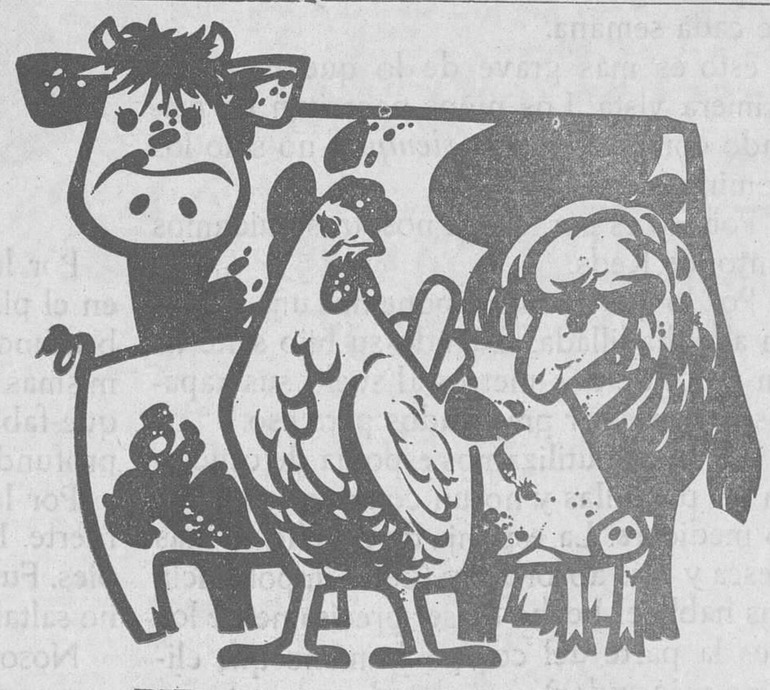

PIENSOS PARA GANADERIA

CUNDER

FABRICAS:
ALCE. VALLADOLID ALCAM. VILLALON DE CAMPOS
ALAMA. VALDEMORO ALGA. PONTEVEDRA

M.E.C.D. 2017

¿Verdad que los zapatos que se utilizan con mas frecuencia, son los más importantes?

Usted ya lo había pensado, pero...

La verdad es que la mayoría de los padres no prestan gran atención cuando compran un calzado deportivo a sus hijos.

Lo reservan todo para los zapatos "de los domingos". Precisamente para esos que se pasan guardados en una caja seis días de cada semana.

Y esto es más grave de lo que parece a primera vista. Los niños necesitan un calzado cómodo y sano, *siempre*, no sólo los domingos.

Por eso es por lo que nosotros cuidamos tanto los Keds.

Por lo que nosotros ponemos una plantilla almohadillada. Cuando su hijo salte de un árbol de dos metros al suelo sus zapatos deben estar preparados para eso.

Por lo que utilizamos esponja de caucho en las plantillas y no un compuesto gomoso mediocre. La esponja de caucho es más fresca y más absorbente (de su importancia nos habla el hecho de ser precisamente los pies la parte del cuerpo humano que elimina más sudor).

Por lo que aplicamos profundas estrías en el piso de sus suelas. Los Keds que fabricamos para su hijo de 8 años tienen las mismas estrías que las botas de baloncesto que fabricamos para los profesionales. Son profundas, cómodas y no resbalan.

Por lo que utilizamos lona extrafuerte. Forros suaves que no dañan los pies. Fuertes cordoneras planas. Ojetes que no saltan. Costuras que no se descosen.

Nosotros nos preocupamos de todos los componentes de nuestros zapatos... **Keds** UNIROYAL

M.E.C.D. 2017

MIRANDA

Inclusión de Miranda en el Plan nacional de Abastecimiento de aguas y saneamiento

INFORMACION MUNICIPAL

Sesión del Excmo. Ayuntamiento Pleno del día 19 de Abril de 1968.

Fue aprobada el acta de la sesión anterior.

Aprobar una moción de la Alcaldía-Presidencia en relación con la Circular de la Dirección Genral de Administración Local sobre las normas para el presupuesto ordinario del actual ejercicio.

Quedar enterada de la autorización otorgada por la Dirección general de Administración Local para otorgar una subvención al Hospital de esta ciudad.

Aceptar la inclusión de esta ciudad en el Plan Nacional de Abastecimiento de Aguas y Saneamiento.

Quedar enterada de la Circular del Gobierno civil de la provincia, sobre "Embellecimiento de los pueblos" y cumplir cuanto en la misma se ordena.

Sesión de la Excma. Comisión municipal Permanente, del día 23 de Abril de 1968.

Fue aprobada el acta de la sesión anterior

Informar favorablemente una instancia solicitando se declare fiesta de interés turístico la de San Juan del Monte y que se siga la tramitación reglamentaria.

Autorizar a don José María Saez, para cubrir una terraza en calle de Bilbao, número 50.

Autorizar a don Ismael Aldama para construir un cobertizo y un pabellón en carretera de Miranda a Tirgo.

Autorizar a don José María García Aizpuru, para realizar obras en una lonja sita en la calle del Cid, número 4.

Autorizar a don Bernardino Ezcurra, para realizar varias obras en la planta baja de la casa número 46 de la calle de Ramón y Cajal.

Autorizar a don Damián Ibáñez Opacua para realizar obras en Avenida Generalísimo Franco, número 31, bajo

Autorizar a don Alfredo Roa Ruiz de Loizaga, para construir un edificio de planta baja y cuatro pisos triples, en calle Condado de Treviño número 71.

Autorizar a don Patricio Karritu Angulo para construir un edificio en callemanzana comprendida entre las de Las Conchas, Almirante Bonifaz y Fernando Gonzalez, que consta de planta baja y cuatro pisos y un total de 81 viviendas en la totalidad del bloque a construir.

Aprobar las cuentas de caudales y de valores, que formula la Depositaría municipal.

DANDO LAS GRACIAS

Los hijos y familiares de don Eleuterio Alonso Lanzos (que en paz descanse), fallecido el pasado día 30, ante las innumerables muestras de condolencia recibidas y en la imposibilidad de hacerlo personalmente, nos ruegan hagamos saber a cuantos han participado en su dolor, su gratitud y reconocimiento.

SUGERENCIAS

Desde hace mucho tiempo y en determinadas ocasiones, hemos visto fijados en las carteleras de anuncios oficiales, textos que carecen del más elemental conocimiento de la ortografía. Y no digamos nada en cuanto a la caligrafía de los mismos.

Este detalle no ha pasado desapercibido para muchísimas personas, que nos han rogado hagamos saber su disconformidad sobre esta "exposición" pública de incultura y dicen —decimos tambien nosotros— que no estaría de más, evitar estos ridículos anuncios de forma que no sirvieran de comentarios burlones por parte de quienes los leen.

La forma de evitarlo sería bien sencilla: En primer lugar, si estos anuncios pasan por las dependencias municipales —como debe de ser— para su autorización y sellado corespondientes—, no debieran ser dado de paso, si no están escritos con la debida corrección y de no ocurrir así, se podía ejercer una adecuada vigilancia sobre esas carteleras, retirando aquellos anuncios que no estén escritos correctamente.

NOTICIAS CORTAS

Ayer al mediodía se formó una amenazadora tormenta, con lluvia y algo de granizo, pero el "nortecillo" en pocos minutos ahuyentó los negros nubarrones y un sol espléndido sustituyó al tormentoso presagio.

—La peña "Los Veteranos" cuenta ya con 83 miembros.

—Nuevas zanjas en la avenida del Generalísimo, según parece para líneas telefónicas.

—Dos boletos de doce aciertos en el bar Deportivo, en la pasada jornada. Cobrarán a unos cinco mil duretes.

—La feria del 1.º de Mayo, quedó reducida a su mínima expresión Apenas algunos ejemplares de porcino, asnal y caballar.

PARA LABORES TECNICAS

empresa constructora Santa María Garoña (Burgos), se necesita joven interesado en la construcción dominando idioma inglés.

Informes, en la oficina de Entrecanales y Távora, S. A. Generalísimo, 15. MIRANDA DE EBRO.

Revista de Prensa

GRAN FRACASO DE LAS MANIFESTACIONES ILEGALES. "DIARIO SP" (Pág. 1) Edit.

Es fácil deducir que unas estruturas firmes, tanto políticas como sociales, son actualmente las españolas, resultan difíciles de subvertir por campañas mejor o peor organizadas, y de las cuales, el español se encuentra bien advertido. El mundo del trabajo, desoyendo cánticos de sirena, ha rehuido caer en la subversión machaconamente predicada por los conocidos descontentos de siempre. El español conoce que la violencia es un callejón sin salida. Todos los problemas pendientes pueden solucionarse dentro de los cauces que abren las leyes.

LA FIESTA DEL PRIMERO DE MAYO. "YA" (Pág. 7) I-V-68. Edit.

Si hay un momento del año especialmente indicado para recordar los problemas del mundo laboral, este momento es el de la fiesta de San José Obrero. Así lo ha entendido alguna autorizada voz sindical, que no se ha limitado a rechazar el lanteamiento marxista del primero de Mayo, sino que ha creído necesario dejar constancia de las aspiraciones de los trabajadores. En efecto, no se conoce todavía cómo va a cerrarse el paréntesis de la segunda estabilización sin que la historia se repita una vez más. Es algo que preocupa profundamente a quienes ven congelados sus salarios, pero no todos los precios. La cuestión de la vivienda, la del paro, la de la reforma de las estructuras agrarias, fiscales, comerciales, sigue ahí todavía. Son temas de meditación —y no los únicos— muy propios de la fecha.

INMUNIDAD PARLAMENTARIA E IGUALDAD ANTE LA LEY. "NUEVO DIARIO" (Pág. 5) Edit.

Los procuradores no deben ser responsables en ningún caso, por los actos o manifestaciones llevados a cabo en el ejercicio de sus funciones reglamentarias. Ahora bien, en cuanto a sus actuaciones hechas a título exclusicamente particular, la responsabilidad debe ser total y absoluta, y exigible en los mismos términos que para cualquier ciudadano. Desviarse de este criterio sería atentar, sin fundamento que lo justifique, contra el principio de igualdad de los españoles ante la ley. Sin embargo, nos parece oportuna la cautela del "Reglamento de las Cortes", artículo 7.° de exigir la autorización del presidente de las Cortes para detener o procesar a un procurador. El respeto debido a la representación popular exige que tales decisiones se tomen con todas garantías y, en todo caso contando con la autoridad máxima de la Cámara. Pero, las facultades de ésta, al respecto, debieran emplearse con toda prudencia.

Salvo que existan razones especialísimas, lo normal ha de ser el autorizar, en todo caso, la detención o procesamiento de un procurador inculpado por delito común. La razón está bien clara: la decisión de detener o procesar habrá sido tomada por la autoridad pudicial con todas las garantías jurisdiccionales exigibles; denegar el suplicatorio correspondiente, indicaría, en cierto modo, un atentado contra la soberanía de la función judicial. En todo caso, constituiría manifestación de desigual trato ante la ley, que sólo podría justificarse por circunstancias excepcionales. Aunque entre éstas nunca debieran figurar la de estar vinculado el inculpado a cargo político alguno, porque precisamente los que los ocupan deben dar ejemplo de respeto y sometimiento a la Ley.

LA COYUNTURA AGRARIA. "EL ALCAZAR" (Pág. 9) Edit.

La literatura referente a la necesidad de una profunda reforma de las estructuras agrarias, es abundante y reiterativa. Sin embargo, el estudio unitario y homogéneo de los problemas del campo español va siendo aplazado indefinidamente. En la actualidad, las Cortes tienen pendientes una larga serie de proyectos referentes a la agricultura. española.

De resultas de todo lo anterior se producen una serie de desajustes preocupantes. El más importante es el alarmante incremento del desempleo agrícola. Esta situación muestra una peligrosa tendencia que es preciso corregir. Existe un permanente peligro de inestabilidad que podría traducirse en términos dramáticos. Los 16.600 parados de Jaén, los 11.000 de Cádiz, constituyen un serio factor de desequilibrio. Sobre todo habida cuenta de las crisis por las que atraviesa el sector industrial que impiden una rápida readaptación de los trabajadores desocupados.

Mientras la situación económica de la agricultura permanece estacionaria, se están agravando los problemas sociales del campo. Hay que emprender de una vez por todas la necesaria transformación agraria. Un nuevo aplazamiento en las actuales circunstancias, podría ser irremediable.

MERCADO COMUN: NUESTRO COMPROMISO EN EL SECTOR AGRICOLA: "ABC" (Pág. 79). Crón. de López de la Torre.

La oferta agrícola de España a la Comunidad Económica Europea puede afectar sensiblemente a nuestro comercio con los países hispanoamericanos. El compromiso de comprar en el Mercado Común determinados porcentajes de cereales, azúcar y carnes sería capaz de desequilibrar las habituales corrientes comerciales españolas. Si la oferta puede considerarse aceptable en el capítulo de productos lácteos, donde ya nuestras compras se realizan en su gran parte en la Comunidad, en el cerdo y las frutas frescas resulta, en cambio, mucho más discutible el compromiso de bloquear sobre las compras en el Mercado Común porcentajes muy altos de importaciones, que, fatalmente, deberemos retirar de nuestro comercio con otros países.

EL DESARROLLO ES EL NOMBRE ACTUAL DE LA PAZ. "YA" (Pág. 7) Art. de Francisco Sánchez Apellániz.

Para que el desarrollo merezca el nombre de paz, ha de ser un desarrollo integral (no exclusivamente económico) y dinámico. Para constituir el contenido actual de la paz, el desarrollo ha de ser conjuntamente personalista, comunitario y democrático. Dos consecuencias fundamentales se deducen del sentido comunitario del desarrollo. En primer lugar, tal concepción comunitaria exige facilitar el acceso de todos a alguna propiedad privada, que puede y debe ser en muchos casos propiedad social, en forma cooperativista. En segundo lugar, una exigencia de promoción social.

Pero el desarrollo integral de la sociedad ha de estar también bajo el hombre. Ello exige una participación de todos en la dirección del desarrollo social. Ahora bien, un desarrollo integral de la sociedad, y por consiguiente, la paz, no son posibles sin una autoridad efectiva. La existencia de una autoridad eficaz no supone contradicción con la libertad individual. Si no existe contradicción esencial, sí pueden darse en la dinámica social tensiones existenciales entre autoridad y libertad. El desarrollo integral de la sociedad ha de ser dinámico en un proceso constante de perfeccionamiento de estructuras e instituciones, lo que exige una permanente evolución para adaptarse a las necesidades sociales cambiantes y a las nuevas metas y propósitos que el propio ideal de perfeccionamiento presente en cada hora.

SI VD. ES PROPIETARIO DE UN TELEVISOR

GENERAL ELECTRICA ESPAÑOLA

ANOTE POR FAVOR ESTE TELEFONO

206866

NUEVO SERVICIO TECNICO

GENERAL ELECTRICA ESPAÑOLA

PARA BURGOS Y SU PROVINCIA

LIFE

C/ JUAN XXIII, bloque 5.°, n.° 15 - BURGOS

teléf. 20 68 66

ARANDA

NUMEROSOS ASUNTOS DESPACHADOS EN LAS ULTIMAS SESIONES MUNICIPALES

Acuerdos adoptados por el Pleno del Ayuntamiento en sesión celebrada el pasado día 30 de Abrl:

Se aprobó el acta de la sesión precedente.

Se acordó contribuir a la ejecución de las obras de instalación y modernización de alumbrado público en varias calles que ha de realizar la Comisión provincial de Servicios Técnicos, con la canidad de quinienats sesenta y ocho mil pesetas, siendo el presupuesto total de novecientas sesenta y ocho mil.

De la misma forma se acordó contribuir a las obras de alcantarillado y saneamiento en varias calles en zonas de nueva urbanización con la cantidad de quinientas dieciocho mil pesetas, siendo el presupuesto total de las obras de un millón ciento dieciocho mil.

Declarada desierta la subasta para la construcción de un horno crematorio de basuras por no haberse presentado ningún licitador, por unanimidad se acuerda convocar segunda subasta con arreglo a los mismos tipos y condiciones señalados para la primera.

Se adjudicó definitivamente el arrendamiento de la plaza de toros para las temporadas 1968 y 1969.

Se procedió a la rectificación del Padrón de Beneficencia para el presente ejercicio.

Se aprobó el expediente de distribución de créditos de la útima partida del concepto de indeterminados del capítulo VII del presupuesto de gastos de esta Corporación para el actual ejercicio, ampliándose los gastos de personal en pesetas 540.717,90 y los gastos forzosos que debe realizar el Ayuntamiento, entre los que se encuentran conservación de monumentos, instalación y acondicionamiento del nuevo cementerio, pavimentación de vías públicas y acerados, aportación a la Comisión provincial de Servicios Técnicos para las obras de alumbrado y alcantarillado, etc., se ampliaron en 3.760.662,86 pesetas.

Se aprobaron los proyectos para las obras de modificación del acerado en las calles de Alcolea y plaza del Comandante Requejo acordándose la ejecución de las mismas con aplicación de contribuciones especiales.

Se estudiaron alegaciones formuladas contra la Memoria y acuerdo de municipalización del servicio de suministro de pescado congelado e introducidas las rectificaciones solicitadas, se acordó elevar el expediente al Ministerio de la Gobernación para la resolución definitiva que corresponda.

Se acordó aprobar la cuenta general del presupuesto especial del Servicio municipal de Aguas correspondiente al ejercicio de 1967 la corespondiente al Presupuesto ordinario también del ejercicio de 1967

Se aprobó la rectificación del padrón de habitantes formada al 31 de Diciembre de 1967.

El alcalde informó sobre las nuevas empresas que están interesadas en su instalación en el polígono industrial, así como de las visitas que los directivos de las mismas han realizado a esta población y las gestiones que se prevén haya que realizar para la definitiva instalación de las mismas.

Igualmente informa de las gestiones realizadas durante el último mes en asuntos que interesan a la Corporación, en la Dirección general de Urbanismo y Gerencia de Urbanización.

Especialmente da a conocer la entrevista mantenida con el excelentísimo señor gobernador civil de la provincia en relación con importantes asuntos que afectan a nuestra población y en especial, con las obras que realizará la Comisión provincial de Servicios Técnicos, con aportación municipal y de que se ha dado cuenta en la presente sesión.

Finalmente informa del período de prácticas que se ha iniciado, en relación con el Servicio de extinción de incendios, para entrenamiento y puesta a punto del personal afecto al mismo.

Por el primer teniente de alcalde se informa de las obras realizadas en el Humilladero y de las dificultades tecnicas encontradas que hacen excesivamente difícil la reparación del mismo.

Igualmente propone y se acuerda que se realice estudio para la aceptación y puesta en servicio de parque público en el pasec del Duero, a cuyo efecto en próxima sesión se presentará los estudios económicos correspondientes.

Por el concejal señor López Tobes se da cuenta de la situación en que se encuentra el mercado de ganados, acordándose realizar la más estricta vigilancia para evitar los perjuicios que se ocasionan, así como estudiar la manera de realizar un cerramiento permanente

Por último se acuerda remitir oficios a los propietarios que corresponda para que procedan en el mes de Mayo a las obras de revoco y adecentamiento de fachadas

Acuerdos de la Comisión municipal Permanente en sesión celebrada el pasado día 30 de Abril:

Se aprobó el acta de la sesión precedente.

Se acordó conceder trofeo a la Real Sociedad Colombófila de Cataluña con motivo de la suelta de palomas mensajeras que realizará en nuestra población el día 16 de Junio próximo.

Se examinaron expedientes de personal referentes a concesión de aumentos graduales y peticiones de ayuda para gastos extraordinarios de enfermedad.

Se autorizaron las siguientes licencias de obras:

A don Alfredo Sanza Pérez, en Rosales número 5, para adaptación de local para venta de carnes.

A Inavico, S. A. para sustitución de caseta agrícola en la carretera de Salas de los Infantes.

A don Silvino-Evaristo López Calleja, para derribo de edificios en carretera de Estación, 19, 21 y 23

A don Donato Cabrejas Aguilera para colocar letrero luminoso saliente en Hospicio, número 12.

Se denegó la petición formulada por don Anselmo Peñalba Gayubo, para reconstrucción de almacén en la carretera de La Aguilera por estar sometida la zona a nuevas alineaciones, y carecer el edificio de alturas suficientes que aconsejen su mantenimiento, debiendo ser derruido en su integridad.

Se deniega la petición formulada por don Pedro-Saulo López Martínez, para colocación de vidrieras ocupando soportales en la plaza de la Virgencilla.

Se vio informe de los Servicios Técnicos sobre obras realizadas sin permiso en la calle Santiago, número 3, acordándose la demolición de la obra y la imposición de la multa correspondiente.

Se acordó rectificar la liquidación por la tasa de licencia de obras practicada a don Anselmo Peñalba Gayubo, que da lugar a la devolución de 1.581 pesetas, debiendo ser completado el expediente por la Intervención de Fondos.

Por unanimidad se acordó sanear finca particular que como consecuencia de interferencias en el desagüe de la barriada de Labradores, sufre perjuicios, acordándose igualmente la reparación de las deficiencias.

Se señalaron líneas y alturas para edificar a don Silvino-Evaristo López Calleja en solares sitos en carretera de la Estación, números 19, 21, 23 25 y 27.

Quedo pendiente sobre la mesa hasta nuevo informe, la solicitud formulada por don Pedro Ganona López, para cortar un árbol en la carretera de la Estación que estima entorpece las obras que realiza.

Se acordó devolver fianza a Sinres Iberoholandesa, S. A. depositada para responder de la resinación del monte de La Calabaza.

Se aprobó la cuenta justificada que rinde el director de la Escuela graduada de niños del distrito primero, por gastos de limpieza de los locales.

Se aprobó la relación número 11 de cuentas y facturas por servicios y suministros diversos realizados al Ayuntamiento.

Se aprobaron los partes de caja números 8, 9, 10 y 11.

Se aprobó el Padrón para el cobro de la tasa por pastos y tránsito de animales por la vía pública, acordándose su exposición al público.

Visto el resultado de la exposición pública y aceptando las reclamaciones formuladas, se aprobaron definitivamente los padrones de bicicletas, sillas y coches de niño, el de carros agrícolas e industriales y carretillos de mano y el de circulación de vehículos de motor por la vía pública.

Se aprobó la certificación de obras por reparación de cubiertas en nave del Matadero municipal

Se acordó requerir a don Nicolás Avelino Esgueva para que complete la parte de fachada en su industria en el Polígono de Descongestión, de conformidad con el proyecto aprobado en su día.

Se acordó por unanimidad solicitar de la Jefatura Central de Tráfico la realización de los exámenes de conducción en esta villa, con desplazamiento del personal técnico competente.

OBRA ATLETICO RECREATIVA

Actos con motivo de la fiesta de la Ribereña O.A.R. los días 4 y 5 de Mayo.

Sábado, 4.— A las ocho y media de la noche, inauguración de la III Exposición de pintura y dibujo. A continuación, también en los locales de O. A. R., se pondrá en escena el drama de Alfonso Sastre "La sangre de Dios"

Domingo, 5.— A las diez de la mañana, santa misa, en San Juan de la Vera-Cruz. Seguidamente, en los locales O. A. R., vino español en honor de los padres y madres de los oaristas.

A las once y media, en el campo Claret, partido de fútbol entre los equipos Maristas y Ribereña O. A. R (pequeños).

A las cuatro y cuarto, en el campo de deportes de Educación y Descanso, encuentro de fútbol entre Maristas - Ribereña O. A. R., disputándose el trofeo "O. A .R. de fútbol 1968" (mayores).

A las seis y media de la tarde, en los locales de O. A. R., animada velada, actuando "Los Kimbos", conjunto músico-vocal "Los aspirantes", nadie es holgazán, "Grupo de danzas O. A. R.", bailes. "Celedonio y California en escena". "Las chicas" desfile de modelos.

ARMARIOS ROPEROS METALICOS
ESTANTERIAS METALICAS

DEXION

RUERA

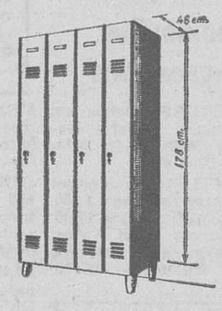

CALLE VITORIA, 19
TELEFONO 203837.
BURGOS

4 cuerpos, 94 cm. frente	2.600 Ptas.
3 cuerpos, 94 cm. frente	2.400 "
2 cuerpos, 69 cm. frente	1.950 "
1 cuerpo, 33 cm. frente	1.100 "

Se vende pabellón industrial llave en mano

1.250 metros cuadrados (45 metros de fachada a carretera general), gran altura, agua y energía eléctrica industrial, dos grandes puertas de hierro y otras tres normales.

INFORMES esta Administración.

Junta de Adquisiciones y Enajenaciones de la Sexta Región Militar

EXPEDIENTE NUM. I/223.68

A las once horas del día 11 del próximo mes de Junio, se celebrará CONCURSO en los locales de esta Junta (C. Vitoria núm. 63), para la adquisición de PAJA PIENSO con destino a las plazas de la Región que a continuación se indican y en las cantidades que para cada una se señalan, para atenciones del SEGUNDO SEMESTRE de 1968.

PLAZAS	PAJA-Ps. Qms.
Burgos	2.000
Bilbao	700
Logroño	300
Pamplona	4.000
San Sebastián	5.000
Santander	2.700
Vitoria	100

Las ofertas se presentarán en CUADRUPLICADO ejemplar, confeccionadas con la misma máquina o de la misma mano, reintegrándose el original con 3,00 pesetas y deberán acompañar a las mismas los documentos prevenidos en los pliegos de condiciones, enumerándolos uno por uno y quedando obligados a depositar en la Caja General de Depósitos o en alguna de sus sucursales el 2 % del importe de la oferta como fianza provisional, incluyendo el resguardo de la misma.

Los pliegos de condiciones pueden verse en la Secretaría de esta Junta todos los días laborables de 9,30 a 14,00 horas.

El importe de este anuncio se pagará a prorrateo entre los adjudicatarios.

Burgos, 2 de Mayo de 1968.

PARA SUS VACACIONES DE VERANO Y OTOÑO

ALQUILE EL MEJOR APARTAMENTO DE LA COSTA DEL SOL

lo tiene SOFICO

decida con tiempo su hogar de vacaciones

Apartamentos completamente equipados. Vd. sólo debe llevar sus efectos personales.

Para ser informado, envíe sin compromiso, este cupón a SOFICO - Ferraz, 19 - Madrid -

Sea propietario de un apartamento de SOFICO y perciba anualmente el 10% neto de su inversión, garantizado en contrato, durante 10 años o más si Vd. lo desea.

D. _____

Domicilio _____

Población _____ Tel. _____

Aptos. en alquiler ☐ Aptos. en venta ☐

BU-2-2

SOFICO MADRID Ferraz, 19 Tel. 247 34 35 MALAGA Molina Lario, 13 Tel. 21 51 12

M.E.C.D. 2017

ANUNCIOS ECONOMICOS

Estos anuncios se reciben en nuestra Administración (calle Vitoria, 13. — Telf. 207148) de NUEVE de la mañana a UNA Y MEDIA de la tarde y de CUATRO a OCHO MENOS CUARTO de la tarde, así como en todas las Agencias de Publicidad.
PRECIO: 10 pesetas hasta diez palabras. Cada palabra más, una peseta.

Alquileres

SE NECESITA local o despacho con teléfono, urgente. Dirigirse Apartado 311. Burgos.

LOCAL 400 metros cuadrados, buenas entradas, propio garaje, almacén, se alquila. San Julián, 3, 1.º

ALQUILO piso amueblado, calle Vitoria, 173, 10.º F. (De 4 a 7).

FRENTE Sala Fiestas alquilo piso 150 m.2, propio vivienda, oficinas o similar. Teléfono 207666.

ALQUILO o vendo piso nuevo, cinco habitaciones, calefacción individual. Informes Merced, 4, 4.º.

SE ALQUILA piso amueblado. Tel. 202059.

SE ALQUILA piso cinco habitaciones. Romancero, 32. Razón, Calvario, 29.

EMPRESARIOS. Arriendo piso para oficinas, céntrico, y habitación para industria. Santander, 1, 2.º

ALQUILO piso. Informes, Jesús María Ordoño, 2, 4.º derecha.

Automóviles y accesorios

ALQUILER coches sin conductor. Joyería Gadema Paloma, 41. Teléfono 20 50 47

ALQUILER sin conductor, nuevos: Seat 1.500, 800, 600-D Simca 1 000 — «Garaje Servi Auto» Sanjurjo, 9 y Calzados Luis. Teléfonos 207716, 203585

ALQUILER sin conductor: Seat-1.500, Simca, 600-D. «GARAJE TURISMO» Calle Vitoria 20

FERNANDEZ. Alquiler coches sin conductor, varias marcas, nuevos. Alhóndiga 4, bajo. Teléfs. 203859 y 201505.

COCHES sin conductor alquilamos: Seat 1.500, 800-D 850 nuevos. Almirante Bonifaz, 24. 1.º Teléfono 202904.

SE ALQUILAN coches sin conductor San Juan 19 y Pisones 13. Teléfonos 203142 y 201147

COCHES de alquiler sin chófer. «Arconada» Calzadas, 36. Teléfono 204795

COCHES sin conductor: Seat 600-D. — «Feramas». Asunción de Nuestra Señora, 1. Teléfonos 203364 y 208514.

AUTO-SPORT. Alquiler coches sin conductor, nuevos. Avisos Teléfono 20 01 38.

EXCURSIONES microbuses Europa. Coches de 10 y 25 plazas. Teléfono 20 85 51.

AUTO-ESCUELA «Rivas». Alquiler sin conductor: 1500 lujo 600-D. Briviesca. Teléfonos 58 y 92.

«**PACHI**». Coches de alquiler sin conductor. Teléfonos 206652 y 201562

MOTORAMA. Servicio permanente de grúa. Con nosotros hasta el taller de su preferencia. Asunción de Nuestra Señora, 1. Teléf. 203364.

VENDEMOS Seat 1.400 y furgoneta DKW. Ambos perfecto estado. Productos Pinedo, S. A. Miranda 12 Burgos.

FURGONETA Seva 850 Kgs. seminueva vendo económica admito cambio por Citroen 2 CV Informes Paloma 29 Confitería

FURGONETA Citroen 2 CV vendo Recauchutados Ibáñez Detrás Parque Bomberos.

VENDO Opel Capitán, baratísimo Máximo del Olmo. Sotresgudo.

SE VENDE moto Sanglas, moderna. Sargentes de la Lora. Amador Arroyo.

CAMION 10 Tm. seminuevo, se vende. Informes en esta Administración.

VENDO «Renault» 4-4, buen uso. Informes. Garaje Vadillos

FURGONETA 1.000 kilos gas-oil, furgón. San Julián 3, 1.º

SEAT 1.500 familiar como nuevo exento: Seat 600-D. Gordini como nuevos, vendo. San Julián 3, 1.º

VENDO Seat 600-D preparación «Conti 850» G.S., garantizado varios extras. Ver en «Diasa» calle Madrid 26

VENDO furgoneta Citroen 2 HP en buen estado. Taller chapista Ovidio Santamaría.

«**DITASA**» vende Seat 600 Dauphine 2 HP furgoneta. Seat 1.400 motor Diesel Vitoria, 31 teléfono 204903.

ALQUILAMOS coches para todos «Auto-Guía». Nuño Rasura 5 bajo

VENDO «Seat 1.400-C». Teléfono 206063.

VENDO moto seminueva, 150, a toda prueba. Fernán González, 54 1.º

VENDO moto carro Guzzi. Droguería Ojeda. Avenida Cid, 78.

VENDO «Seat 600-D», furgonetas D.K.W. y Citroën, Renaults 4-F Dauphine y 4-L seminuevo. Razón, Casa Ayala. Madrid, 16.

VENDO coche 1.400-C, a particular. Llamar teléfono 20 15 71.

OCASION vendemos Velomotores Debi a 10.000 pesetas. Hermanos Fuente. San Pablo, 18.

OCASION vendemos Seat 600 toda prueba. Ondine, facilidades pago. Hermanos Fuente. San Pablo, 18.

SE VENDE moto Montesa «Comando» 1.75; razón Electricista. Santa María del Campo.

VENDO, a particular, coche Standard, 7 HP. Teléfono 209708.

VENDO 600 muy bien de chapa, 24.000. Garaje Orly, desde 7 tarde.

SE VENDEN furgonetas y berlinas, revisadas. Agencia Citroen. General Sanz Pastor número 6.

Colocaciones

MUCHACHA asistenta, para matrimonio, se necesita. Martínez del Campo, 6, 4.º, derecha.

SE OFRECE pintor empapelador, especializado. Rapidez y garantía. Vea muestras sin compromiso. Teléfono 207606.

SE NECESITA aprendiz y pinche, en Industrias ITAL. Parque San Francisco, 8. (R. O. C. núm 364).

IMPORTANTISIMO. Gane cien o más pesetas diarias, trabajando en casa horas libres. Hombres mujeres, cualquier edad. Para informes envíen seis pesetas sellos. Apartado 124. León.

MUCHACHA necesito. Lain Calvo 28 3.º

MUCHACHA se necesita. Bien retribuida. Martínez del Campo 4, 3.º derecha. (Edificio Moban).

SE NECESITA chica o señora Casa Ricardo. San Lesmes 1

SE NECESITA muchacha para todo, buen sueldo Miranda, 3, 3.º izquierda.

SE NECESITA chica para todo bien retribuida Miranda 4 6.º

NECESITAMOS obreros. Fábrica de Colas. Barriada Yagüe. Teléfono 204941. (R. O. C. 487)

SE OFRECE soldador primera, ayudante camión carnet primera. Informes Plaza Vega, 27, 1.º, cuarta.

SE NECESITAN camareras. Informes en esta Administración. (R. O. C. n.º 493).

NECESITO chica sabiendo cocina, con informes, buen sueldo. Teléfono 207918.

ESTUDIANTES ganen dinero. Apartado 14.742. Madrid.

SE NECESITA chica, poca familia. Paloma, 24, 2.º

SE NECESITA chica para matrimonio, con tres hijos. Vitoria, 56, (bis) 3.º, A.

NECESITO muchacha, con informes. Avenida del Generalísimo, número 9, 4.º

SE NECESITA chica Teléfono 201770

SE NECESITA oficial chapista. «Carrocerías Tudanca». Padre Salaverri, 4 (R. O. C. n.º 490)

SE NECESITA chica. Carretera Logroño, 1, 5.º B. De 2 a 4.

SE OFRECEN electricistas para instalaciones a domicilio, a partir de las ocho. Información en Concepción n.º 15 conserjería (tardes.

NECESITAMOS vendedor para productos alimenticios. Carnet conducir. Miranda, 23. Comercio.

SE NECESITAN dos pastores para ovejas de una misma familia, sabiendo ordeñar, bien retribuido, tratar con don Jacinto de la Fuente. Adrada de Haza (Burgos).

SE NECESITA chica o señora, para cafetería. Mesón Rueda. San Lorenzo, 20.

¡**MUY** interesante! personas sin límite de edad ni sexo, tienen grandes posibilidades de ganar dinero en su casa, tiempo libre. Solicite nuestro interesante librito orientativo, enviándonos su importe de 25 pesetas, en sellos de correo. Apartado 3.023. San Sebastián.

SE NECESITA chica con informes. Presentarse de 7 a 9 noche. Almirante Bonifaz, 10 3.º izquierda.

SE NECESITA chico para recados Ultramarinos Jamaica. Madrid 14.

SE NECESITA muchacha. Bien dispuesta. Sitio céntrico. Trato familiar. Buen sueldo. Tel 206745

SE NECESITA pastor San Pedro en adelante, tratar Grupo Virgen del Carmen Iglesiarrubia.

GANE 2.000 a 3.000 pesetas mensuales cultivando champiñones en casa. Exito extraordinario. Compramos producción. Información en Montblanc Calvet 5, 3.º, 2.ª. Barcelona—6.

MECANICO electricista del automóvil, necesita «Talleres Pedro». Vitoria, 105. (Registro 503).

SE NECESITA muchacha o señora mayor, para atender casa matrimonio solo. Tardes tres horas libres. Santander 17, 1.º

NECESITO asistenta, por las mañanas. Avenida del Cid, 34, 9.º A.

NECESITO muchacha joven. Santa Casilda, 5, primero.

SE NECESITA muchacha, buen sueldo. San Pablo, 22, 4.º, B.

SE NECESITAN ayudantes y aprendices de pintor a pistola. Francisco Baruque. Castañares. (R. O. C. núm. 501)

ASISTENTA joven necesito; matrimonio solo. San Gil, 4, 3.º

SE NECESITAN baldoseros, urgente. Informes. Bar Venecia. Gamonal. (R. O. C. número 507).

SE NECESITA ayudante de cocinero. Informes Restaurante Auto-Estaciones. (Registro O. C. núm. 500)

SE NECESITA chico de catorce años. Informes esta Administración. (Oficina Colocación. núm. 506)

SE NECESITA chica o asistenta, todo el día, sepa cocina. Avenida del Cid, 10. «Feygón». Piso 13.

CHICO para mostrador se necesita. Bar Restaurante Villaluenga. Lain Calvo, 20 (R. O. C. 473)

CHICA se necesita. Informes, Lain Calvo, 20, bajo.

SE NECESITA muchacha. Bien dispuesta. Sitio céntrico. Trato familiar. Buen sueldo. Teléfono: 206745.

NECESITAMOS representantes a comisión que trabajen en empresa mucho personal. Artículo fácil venta. Escribir Apartado 117. Béjar (Salamanca).

COMPAÑIA de Seguros de ámbito nacional con organización en toda España y ya introducida en Burgos busca persona capacitada para delegado provincial. Se considerarán todas las ofertas aunque no sean profesionales. Escribir al Apartado 1279-A. Barcelona.

SE NECESITAN pintores y aprendices. Decoraciones Delix. Moneda, 19.

SE OFRECE señorita americana, maestra, licenciada en castellano, para dar clases como traductora, oficina o similar. Ofertas esta Administración.

SEÑORITA francesa (estudante) hablando español, desea trabajo como institutriz durante los meses de Julio y Agosto. Ofertas esta Administración.

SE NECESITAN mujeres y chicas para limpieza. San Juan, 26, 2.º C.

COMO institutriz señorita francesa (estudiante) busca trabajo para los meses de Julio y Agosto. Ofertas esta Administración.

NECESITO señora cuidar niños, domingos y festivos. Avda. Cid, 6, 3.º derecha.

SE NECESITA muchacha, buen sueldo. Vitoria, 19, 1.º izquierda.

ASISTENTA hasta las cuatro de la tarde se necesita en Paloma, 9, primero.

CHOFER carnet primera se necesita, para reparto Cervezas El Aguila. Alfareros, 48. (R. O. C. 510).

SE NECESITA chica. Santa Casilda, 1, 11, derecha.

SE NECESITA chico de 14 a 15 años, para recados. Los Angeles (Confitería). Paloma, 29. (R. O. C. 509).

SE NECESITA asistenta de 9 a 7, bloque 10, 3.º derecha. Barriada Militar.

SE NECESITA muchacha matrimonio solo. Plaza de Santo Domingo Guzmán. Estanco.

SE NECESITA asistenta para las mañanas. Vitoria, 64, 3.º izquierda, o teléfono 208150.

SE NECESITA aprendiza peluquería 14-15 años. Ana-Mary. Puebla, 15 bajo. (R. O. C. 515).

SE NECESITA asistenta. Bar Polvorilla.

SE NECESITA muchacha, poca familia. Héroes del Alcázar, 3, 2.º izquierda.

SE NECESITAN oficiales mecánicos de automóviles y aprendiz de pintor de 14 años. Talleres Hermanos Olalla. Calle Vitoria, 71. R. O. C. 513).

LICENCIADO en Ciencias Químicas, 23 años, servicio militar cumplido, se ofrece. Apartado 135.

Compras y ventas

POLLITOS de carne y puesta. «Granja Mirasol». — Pisones 68.

DURALEX. Platos, vasos Duralex. Ferretería Lain Calvo. Teléfono 202394.

POLLITOS recién nacidos, para puesta. Avícola San Isidro. Santa Clara 5

POLLITAS de dos meses, vendo. Santa Clara, 5.

VENDO dos alfalfas por temporada, o corte. Informes, Santos Peralta.

VENDO jaulas para ponedoras, buen estado. Hospital del Rey Frente Bar Gloria. Teléfono 201430

VENDO pollitas tres meses raza «Red» nuevo de color. Hospital del Rey. Frente Bar Gloria Teléfono 201430

COMPRO hierros, metales, chatarras y desguaces. Vallejo. San Juan, 53. Teléf: 203981.

VENDO máquina de tejer. Cardenal Aguirre, número 2, 2.º, A. (Por calle Salas).

VENDO colchones lana, cocina butano. Calle Santander, 1, 2.º

VENDO vestido niña Primera Comunión. Santa Casilda, 7, 11.º, izquierda. Teléf. 204719. (Tardes).

VENDO basura de gallinas y cambio o vend jaulas de pollos seminuevas, por jaulas de gallinas Tel 209749

SE VENDE túnica primera comunión. Lain Calvo, 28, 2.º.

VENDO nogales, chopos, olmos y robles. Piérnidas de Bureba. Cipriano Ortega. Informes, Santa Agueda, 24. Teléfono 202035. Burgos.

SE VENDEN 100 pollitas dos meses de cal. Isidoro Izquierdo. Villimar.

VENDO traje comunión niño. San Pedro y San Felices, 8, 5.º, B.

VENDO dos perros de caza, raza Seter. Razón Camino Cortes, 1. Bar.

SE VENDE máquina de contabilidad. Plaza Logroño, 1, 6.º primera.

Enseñanzas

CLASES francés, profesor diplomado, tardes. Barriada Militar, 13, 4.º izquierda.

SE DAN clases particulares, bachiller elemental, ciencias, bachiller superior. Teléf. 206066.

«**ACADEMIA Castilla**». Contabilidad - Bancos - Oficinas - Taquimecanografía - Cultura - Ingreso. — Moneda, 10.

CLASES bachillerato elemental superior, letras, especialidad Latín, Griego. San Pedro Cardeña, 48, 2.º.

LATIN sólo latín. Teléfono 203408.

Fincas

CONSTRUCCIONES «Bu-Bi» Calle Vitoria 177 (Gamonal) Venta directa de pisos y lonjas. Visítenos en oficina u obra sin compromiso. Grandes facilidades de pago.

VENTA de pisos y lonjas en Vía de Empalme. «Construcciones Serrano» Teléfono 204835

CONSTRUCCIONES Everest, S. A., en carretera Logroño, frente Central Lechera vende pisos de 195.000 a 310.000 pesetas y lonjas de 60 a 300 metros cuadrados desde 3.200 pesetas metro cuadrado. Próxima entrega. Facilidades. Teléfono. 209543.

PISOS zona Vadillos. Construcciones Alonso y Arteche, S. A. Informes Melchor Prieto 16

«**MASEGOSA**». Empresa Constructora Viviendas desde 235.000 pesetas. Cuatro habitaciones cocina aseo, suelo parquet, media bañera antena colectiva maravillosas terrazas soleadísimas. Facilidades de pago. Oficinas: Avenida del Cid, 80 2.º centro Teléfono 209333.

PISO elegante, cuatro amplias habitaciones baño completo cocina amplia galería cerrada carbonera, parket barnizado Calle Vitoria (Gamonal). Ciento veinte años. Basilio Sáiz Sáiz San Lorenzo, número 15.

VENDO local céntrico propio pequeña industria o taller próximo Palacio Arzobispal 136 m.2., entrada camión mucha altura casi nueva. Razón calle Palomar 29 Confitería. Teléfono 204338 Burgos.

DEPARTAMENTO en Alicante, junto al mar vendo, ocasión, amueblado o vacío. Información apartado 56. Burgos.

PISOS lujo, calefacción, agua caliente central, sistema fuel-oil. Desde 300.000 pesetas. Grandes facilidades. Visítelos en calle Madrid, 68. Edificaciones Castilla, S. A.

CONSTRUCCIONES «H. González Alonso». Venta de viviendas. Grandes facilidades de pago. Magnífica construcción y terminación. Razón: Vitoria, 115. Oficina.

SUBVENCIONADAS 50 % a 10 años. Admitimos solicitudes por riguroso orden, escogiendo la vivienda deseada visite la vivienda piloto sin hacer entrega de dinero Expediente BU-VS-125/67 128/67 127/67, 126/67 Emplazamiento: Gamonal frente al 231 de la calle Vitoria. Teléfs 200300 y 208902 Información permanente incluso festivos. Fecha calificación provisional 2.10.67 Estas viviendas se dedicarán a domicilio legal del titular Promotor: Julio Vicario Laseca Anuncio inscrito con el n.º 12 en la Delegación P. Vivienda

CRUCERO San Julián Pisos 2.-3 dormitorios comedor, baño cocina y calentador de gas, instalación de calefacción terraza ascensor patio-jardín Desde 245.000 Entradas desde 35 000 150.000 diez años Información en obra Constructora Martínez Arranz

OCASION: Vendo piso a estrenar. Llave en mano. Soleadísimo. Zona Venerables. Buen precio: Facilidades. Informes: Avellanos, 1, 1.º derecha. De 10,30 a 1,30

VENDO piso soleadísimo. San Pedro y San Felices. Razón, San Julián, 4, 3.º

PISOS de calidad «Arranz». - Pisos bien acabados «Arranz» Pisos bien distribuídos «Arranz» Pisos con calefacción «Arranz» Pisos desde 210.000 pesetas «Arranz» Pisos con entrada desde 20.000 pesetas «Arranz». - Pisos en todas las zonas «Arranz». - Construcciones magníficas «Arranz» Venta directa de pisos con formalidad absoluta «Arranz. - Oficinas centrales. Carretera de Logroño s/n

VENDO piso o cambio por otro mayor, abono diferencia. Santa Dorotea, 8, 1.º derecha

VENDO edificio industrial, con piso amplio, 500 m.2 superficie, más dos plantas. Económico. Teléfono 208957.

VENDO casa individual, dos viviendas libres, con patio y gallinero. General Mola, 14. Muebles.

VENDO piso libre calle Logroño, cuatro grandes habitaciones, carbonera y cocina grandes, servicios. Tratar Capiscol, Calle 23, tercer portal 4.º B.

¡**CASA** completa! Propia comercios en general, baja renta, pegando calle Almirante Bonifaz. 1.500.000. Prigo. Mañanas.

Ganados y aperos

VENDO 140 ovejas con cría y 40 borras. Victorino Arlanzón. Montuenga.

VENDO 92 ovejas emparejadas, jóvenes, y 34 borras. Informes. Francisco Carcedo. Revenga de Muñó.

VENDO máquina trilladora Ajuria n.º 1, a toda prueba. Informes en Villasilos. Félix Pérez.

FHAR m 66, especial corte 2,85, dos campañas. Villagonzalo Pedernales. Dativo García.

SE VENDEN 70 ovejas jóvenes con cría en Matalindo de Juarros. Cirilo Conde.

VENDO tres mulas, de 1,60 de alzada. Informes. Lorenzo Pérez. Villamiel de Muñó

COSECHADORA B.M.-Valvo, S. T. 257, 2,40 metros de corte muy buen estado, vende José María Oliván, en Ventas Blancas (Logroño) y Perea y Pinedo. Avenida Portugal, 21. Logroño.

COSECHADORA «Claas», modelo Europa, 2,40 mts. de corte, muy buen estado buen precio, vende «Talleres Nogues». Haro (Logroño).

VENDO noventa ovejas con cría, jóvenes, sanas. Pedrosa de Muñó. Rafael Díez.

VENDO trilladora Ajuria núm. 1, motor Siemens 20 HP., eléctrico. Federico Marroquín. Calzada de Bureba

TRILLADORAS. Dispongo del mejor surtido con los mejores precios del mercado. Respondiendo por la primera campaña de trilla. Félix Serrano García. General Mola 63. Haro (Logroño).

SE VENDE mula de 8 años de edad y 1,75 de alzada; alfalfa de dos hectáreas y media, por todo el año. Informes. Cooperativa Nuestra Señora del Manzano. Castrojeriz.

VENDO, barato, tractor Barreiros 65 CV., a toda prueba; remolque 8.000 kilos y arado bisurco, basculante «Triginer». Informes, Gonzalo Moradillo. Avenida Reyes Católicos 17 5.º. Teléfono 202790. Burgos.

VENDO dos novillos de 15 meses, ambos pardos suizos, inmejorable calidad de semen. Tratar Valentín Gimeno. Covaleda (Soria).

SE VENDE una trilladora marca Ajuria R-80 y una atadora marca Alpuema de 1,80 m. de corte, acoplada a tractor. Todo seminuevo. Para tratar con Gregorio García en Quintanaloranco.

VENDO carro de bueyes, en buen uso. Jacinto. Agés.

VENDO 40 pares de ovejas. Marcelino Alvarez. Pedrosa de Muñó.

SE VENDE novillo de cuatro años negro, para semental. Razón Demetrio de Miguel. Covaleda (Soria)

Huéspedes

ALQUILO habitación derecho cocina, señora o señorita. Preferible pensionista. Calle Castrojeriz, núm. 3, 1.º Derecha.

DESEO chicos o chicas, para dormir. Cabestreros, 7, 5.º, Letra B.

DOY PENSION completa, o sólo dormir, dos amigos o familiares. Informes, esta Administración.

CEDO habitación derecho cocina, a matrimonio solo o dos señoritas. Informes, calle Doña Berenguela, 7, letra D.

DOY PENSION económica. Santa Ana 31, 3.º Habitación 12.

PENSION o sólo dormir. Madrid, 36, 2.º izquierda.

HABITACIONES sólo dormir. Florida. Miranda, 7, 2.º (Frente Estación Autobuses). Informes. Madrid, 2, 1.º

DOY pensión completa. C. Consulado, 5, 2.º E.

DOY pensión completa, habitación confort. Teléfono 207999.

DOY pensión completa y cama, 73 pesetas. Puebla, 2, 3.º.

Pérdidas

HALLAZGO reloj pulsera. Entrega Sr. Huidobro. Diputación.

PERDIDA gafas niña graduadas, día 30, gratificaré. San Isidro, 4 y 6, 1.º 2.ª.

Muebles

RONEO. Mesas metálicas oficina. Distribuidor Fournier. Soportales Antón, 10 Tel 204174

RONEO. Armarios metálicos Distribuidor: Fournier Soportales Antón 10 Telf 204174

RONEO. Estanterías metálicas. Distribuidor: Fournier. Soportales Antón 10 Telf 204174

RONEO. Archivadores metálicos Distribuidor: Fournier. Soportales Antón 10 Telf 204174

VENDO dormitorio nuevo. Calle Vitoria 115, segundo portal 4.º B.

POR TRASLADO vendo tresillo sofá cama, nevera, todo nuevo; traje militar buen uso. Dirigirse San Francisco letra D, 5.º, 4. (De once a dos).

VENDO muebles comedor y un dormitorio. Avenida del Cid, 79, 2.º, habitación 3.

VENDO armario cama y mesilla. Teléf. 201878.

VENDO baratísima cama niquelada, mesa, sillas. Concepción, 14, 4.º, derecha.

VENDO muebles, arca, cocina butano nueva. Vitoria, 17, 1.º izquierda.

SE VENDEN muebles por traslado. Vitoria, 17 1.º derecha.

Televisores

«**TELEVISORES** 19» último modelo extraplano, UHF, licencia americana, con voltímetro y mesa, todo 16.900 pesetas. Diez días prueba sin compromiso. Ventas a plazos. Garantía absoluta seis meses. «Comercial Velo-Moto». Calera, 10.

REPARACION televisores. Radio Burgos. Lain Calvo, 37. Teléfono 205740 - 673.

CAMBIE su televisor viejo por nuevo, dos años garantía facilidades de pago. Teléfono 205740 - 673.

ABONAMOS 3.000 pesetas por radio vieja a cambio televisores nuevos, dos años garantía. Teléfono 205740. 673.

Traspasos

TRASPASO charcutería, por traslado, barata. Teléfono 201863.

Varios

SEGURO obligatorio de accidentes de trabajo. Mutua Patronal Espolón, 20. Burgos.

¡**LETRAS** protestadas compramos! ¡Cobramos impagadas! ¡Consúltenos! COMOSA. Apartado 36.276 Madrid.

ELECTRICISTAS servicio a domicilio, precios económicos llamen teléfono 206628.

MONTAJE de antenas TV Instalaciones eléctricas en general. Instalaciones Fernando. Avisos 205281 Burgos.

SE HACEN trabajos de albañilería, a domicilio. Avisos, teléfono 206778.

CORTO y pruebo. Santa Clara, 57, A.

OFFSET

y toda clase de trabajos tipográficos TALLERES GRAFICOS "Diario de Burgos" - Calle Vitoria, 13 Tf 202852

IMPRESOS comerciales, cartas timbradas, tarjetas de visita invitaciones, prospectos de propaganda Etc TALLERES GRAFICOS «Diario de Burgos» Calle Vitoria, 13 Tf 202852

FOTOGRABADO Confección rápida TALLERES GRAFICOS «Diario de Burgos» Precios ventajosos. Calle Vitoria, 13 Teléfono 202852.

Nuestros teléfonos: 20 71 48 y 20 12 00

Televisión

SABADO

10,45: Televisión escolar. Naturaleza y vida social.
1,45: Carta de ajuste
2,02: Panorama de actualidad
3,00: Telediario.
3,30: España al día
3,40: Fin de semana
4,20: Edición especial.
4,30: Sesión de tarde «Aliki y el destino».
6,00: Tenemos la palabra
6,30: Todos somos jóvenes.
6,55: Habla contigo, Jesús Urteaga.
7,00: Cesta y puntos.
7,45: Amigos del espacio.
8,15: Embrujada: «La mecedora»
8,45: Aventuras de Mumu.
9,00: Telecrónica.
9,30: Telediario.
10,00: Programa musical.
10,30: Hockey sobre patines
11,30: Los invasores: «El inocente».
0,30: Telediario
0,54: El programa de mañana Meditación. Cierre.

DOMINGO

9,45 Carta de ajuste.
10,02 Buenos días.
11,20 Horizontes.
11,45 En directo: Motorismo.
12,55 Concierto.
1,50 Club mediodía.
2,25 El día del Señor.
2,50 Perfil de la semana.
3,00 Telediario.
3,20 España en el Mundo.
3,30 El Virginiano: "Jacobo era un hombre justo".
4,55 Información deportiva.
5,00 Día de fiesta.
5,55 Información deportiva.
6,00 Super agente 86.
6,30 Musical 68.
7,20 Información deportiva.
7,30 Retransmisión deportiva.
9,30 Telediario.
10,00 Fábulas: "El león vencido por el hombre".
10,55 Sesión de noche: "Una lección de amor".
12,30 Telediario.
12,45 Nocturno del domingo.
12,54 El programa de mañana Meditación. Cierre.

Emerson
El televisor del futuro
COMERCIAL VELO-MOTO

Miércoles y Viernes vuelos en lujosos BOEING FANJET a ROMA
Informes:
ETHIOPIAN AIRLINES
TORRE DE MADRID, 10-9
Tel. 248 06 05
o su agencia de viajes

Guía del Radioyente

RADIO POPULAR

PRIMER PROGRAMA. — 8: Buenos días, Burgos. — 8,05: Saludos, amigos. — 9: Regina Coeli. — 9,01: Burgos, música y noticias. — 10: Con la Prensa bajo el brazo. — 10,15: Mosaico español. — 10,30: Un ritmo para la mañana. — 10,40: Suerte, vista y... ¡Orbea! — 11: Destino, ellas. — 11,30: Nuestros invitados. — 11,45: Así era Alberto Cortez. — 12: Regina Coeli. — 12,01: Meridiano espiritual. — 12,05: Pequeño concierto. — 12,10: ¿Cuál de los tres? — 12,15: Ronda de la América española. — 12,30: Del brazo y por la calle. — 12,45: La música de Al Cajola.

SEGUNDO PROGRAMA. — 13: La nueva frontera. — 13,30: Felices los tenga usted, I. — 14: Diario - Club musical. — 14,10: Iglesia Postconciliar. — 14,15: Un buen tema: el tiempo. — 14,30: Diario hablado de Radio Nacional de España. — 14,15: La hora del café. — 15: Con sabor español. — 15,15: Mensaje en alta fidelidad. — 15,25: Felices los tenga usted, II.

TERCER PROGRAMA. — 16: «Destino de segunda mano» (capítulo 4.º) — 16,45: Club de amigos. — 17,30: Bazar del microsurco. — 18: Música para la tarde del sábado. — 18,30: Desde la Quinta Avenida. — 18,45: Estrictametne instrumental. — 19: Regina Coeli. — 19,01: ¡Chicos y chicas: Club musical! ¡Chicos y chicas: Club de amistad! — 20: Crónica de la Vuelta ciclista a España.

CUARTO PROGRAMA. — 20,30: Santo Rosario en familia. — 20,50: Flores para María — 21: Corresponsalía. — 21,15: Grandes orquestas. - 21,30: Esta es la «nova cansó» — 21,45: Pentagrama trotamundos.— 22: Diario hablado de Radio Nacional de España. — 23,30: Noticiario (boletín informativo de noche). — 22,45: Con sabor español. — 23: Club de amigos. — 23,45: Compás final. — 0,00: Lectura de programas. — 0,02: Palabras para el silencio. — 0,05: Cierre de la estación.

FRECUENCIA MODULADA

16: Apertura. — 16,01: Mágico sonido español. — 16,10: Canción española: Marifé de Triana. — 16,20: La orquesta de Roland Shaw. — 16,30: La canción popular de Méjico.— 16 40: Variedad de melodías, diversidad de intérpretes. — 17: Discoteca fundamental: «Cascanueces», suite del ballet. Op. 71 A, de Tchaikowsky. — 17,30: Música cinematográfica.— 17,40: Trío Bárbara Carroll. — 17,50: Esther y Abi Ofarim - The Cowsills. — 18: «Goyescas», de E. Granados. — 18,30: Hits, de Helmut Zacharias. — 18,40: Los indios tabajaras. — 18,50: La trompeta de Roy Etzel. — 19: Regina Coeli. — 19,01: Música de la nueva generación. — 19,05: Chicos y chicas: Club musical. Chicos y chicas, Club de amistad. — 20: Música total: Retransmisión diferida de la segunda parte de un concierto de la orquesta sinfónica de Bamberg: Concierto en Si bemol, mayor, para piano y orquesta, Op. 83, de J. Brahms. — 21: Indice del programa de mañana. Cierre de la estación.

COMPRE EL AUTOMOVIL O FURGONETA QUE NECESITE Y PAGUELO MENSUALMENTE
incofisa

IBERDUERO, S. A.

JUNTA GENERAL

Se pone en conocimiento de los señores accionistas de la Sociedad que no es posible celebrar la Junta general convocada para el día 3 de Mayo próximo a las doce horas, en el Coliseo Albia, por no haber sido solicitadas hasta la fecha tarjetas de asistencia que sumen número suficiente de acciones para formar el quorum exigido en primera convocatoria.

La Junta se reunirá, por consiguiente, en segunda convocatoria el día 4 de dicho mes de Mayo a la misma hora y en el lugar antes mencionado, siendo valederas para dicho acto las tarjetas ya expedidas.

Bilbao, 29 de Abril de 1968.

El presidente del Consejo, CONDE DEL CARAGUA — **El secretario general,** SANCHEZ VERDE

¿CONOCE USTED ESTA SEÑAL?
Claro que sí, y sabe también que con un automóvil en perfectas condiciones le será más fácil respetarla. Aproveche las magníficas oportunidades de coches de segunda mano que le ofrece
Difasa
BILBAO Gregorio Balparda, 1 Teléfono 32 79 00 — SAN SEBASTIAN Avda. Generalísimo, 88 Teléfono 12851 — PAMPLONA Navas de Tolosa, 3 Teléfono 22 53 82 — BURGOS Vitoria, 31 Teléfono 20 49 03

LA BOLSA

Madrid

(Información facilitada por el Banco de Santander)

CORROS

Bancario.—Demanda en Banesto, Hispano, López Quesada, Mercantil, Exterior y de forma especial en Banco de Santander. Posiciones equilibradas en Banco de Valencia, Fomento y Zaragozano. Papel en Central, Popular y Aragón.

Eléctrico.—Muy firmes la mayor parte de estos valores con demanda centrada de forma especial en torno a Hidrola, Sevillana, Viesgo, Iberduero y Fecsa. En menor tono también dinero para Nansa, Madrileña y Moncabril, papel en Fenosa y Cantábrico. Equilibrio en Reunidas y Cataluña.

Alimentación y textil.—Nutrida demanda para Ebro y También alguna demanda para Aguila. Equilibrio en Azucarera, Fefasa y Sniace.

Inmobiliario y de la Construcción.—Demanda en Dragados y Urbis. Papel en Inmobiliaria Metro y Valderrivas.

Minero.—Demanda sin papel en Ponferrada. Demanda también para Felguera, que va entonándose en su cotización.

Químico.—Demanda en Petróleos, Petroliber, Insular, Resinera y equilibrio en Explosivos, Cros y Unquinesa. Papel en Energía.

Siderúrgico. — Demanda en Fasa y Española del Zinc. Papel en Nueva Montaña y sostenidos Santa Ana, Seat, Auxiliar y Material. Nutrida demanda para Tudor.

Varios.—Demanda en Tabacalera, Fibansa y Galerías Preciados. Fortísima demanda en Fénix. Algún papel en Telefónica y equilibrio en Cartisa, Campsa, Metro y Naval.

COTIZACIONES

Bancos. — Santander, 1.295; Nuevas, 3.135; Exterior de España, 440; Central, 1.411; Español de Crédito, 1.240; Hispano Americano, 1.142; Ibérico, 898; Popular, 814; Fomento, 240.

Eléctricas.—Electra de Viesgo, 160; Eléctricas Reunidas de Zaragoza, 80,50; Fecsa de 5.000, 194; Fecsa de 1.000, 196; Fenosa, 187; Hidroeléctrica Cantábrico, 135; H.ª Española, 208; Iberduero, ord., 306; H.ª Moncabril, ords, 101; Saltos del Nansa, 120; Sevillana de Electricidad, 189; Unión Eléctrica Madrileña, 180.

Alimentación.—El Aguila, 220; Azucarera Española, 94; Ebro, 609.

Construcción. — Dragados y Construcciones, 500; Inmb. Metropolitana, 217; Urbis, 220; Urbanizadora Metro, 570.

Minerías.—Duro Felguera, 47.

Varios.—Campsa, 168; Construcciones Naval, ord, 51; Transmediterránea, 143; Cros, 1[illegible]; Energía e Idus. Aragonesas, 110; Explosivos, 168; Insular del Nitrógeno, 125; Española de Petróleos, 375; Fénix, 5.725; Hornos de Vizcaya, 44; Seat, 27[illegible]; Auxiliar de Ferrocarriles, 53; Met. Santa Ana, 93; Fasa, 258; Santa Bárbara, 38; Material y Construcciones, 50; Española de Zinc, 75; Nueva Montaña Quijano, 76; Telefónica, 196,50; Fefasa, 28,50; Sniace, 58; Metro Madrid, 176,50; Petroliber, 184; Fibansa, 380; Cartisa, 305; U. Metro, 135; Hispano, 1.14[illegible]; Ibérico, 365.

BILBAO

Bancos.—Bilbao, 985 y Vizcaya, 988.

Banco de Santander
BANCA BOLSA CAMBIOS
CAJA DE AHORROS
Espolón, 12. — BURGOS

M.E.C.D. 2017

VUELTA CICLISTA A ESPAÑA
INFORMACION PATROCINADA POR
Auto DYZAR Anamar
DISTRIBUIDOR EXCLUSIVO DE
Iberia RADIO TV

Nuevo triunfo español en la Vuelta, a cargo de Errandonea

Se impuso al sprint, en la meta de llegada, sobre un grupo de 30 corredores en el que figuraban los más destacados

El segundo pelotón llegó con más de once minutos de retraso

Martín Piñera ha perdido la posición de líder en favor de Rudy Altig

Alcázar de San Juan (Crónica, por teléfono, del enviado especial de la Agencia «Logos», Raúl Solla)

Los pretendientes a la encopetada mano de esa apetecible novia que es la Vuelta ciclista a España, se han quedado en cuadro. Desde hoy, al rendir viaje la novena etapa en Alcázar de San Juan, sólo 31 de los noventa corredores que partieron de Zaragoza, tiene ya opción al premio. Las diferencias obtenidas por este macrogrupo en la cinta de llegada de la Avenida de José Antonio alcazareña, superior a los once minutos, descarta por completo a los que no tuvieron la fortuna de situarse en el pelotón de privilegiados. Diecinueve extranjeros y doce españoles son los que se han colocado en la lista buena. Aunque la flor y nata de los velocistas rodaban en este grupo, ha sido el irunés José María Errandonea quien ha pasado la cinta de llegada en primer lugar, obteniendo así la segunda victoria hispana en lo que va de Vuelta.

Rudy Altig ha recuperado el jersey amarillo que perdiera en Almansa. La alegría dura poco en la casa del pobre y el modesto y pundonoroso Martín Piñera sólo ha gozado durante veinticuatro horas de la caricia de este codiciado «maillot». Le habíamos anunciado pocos días de lucimiento del mismo; pero, desde luego, no con horas tan contadas.

También hoy han llegado fuera de control cinco hombres, con lo que la carrera queda reducida a 69. Son: Ibáñez, Isasi, Mesa, Esteban Martín y Delocht.

Después de la etapa de ayer, disputada con trabajo intensivo, no era hoy el día ideal para que se produjeran escaramuzas de calibre; pero son los corredores los que disponen a su capricho dónde y cuándo deben atacar y hoy, en los 226 kilómetros que separan a Almansa de Alcázar de San Juan se ha desencadenado la segunda gran batalla de la Vuelta. Pero si la del día 2 de Mayo no tuvo más fruto que una accidental jugada del «llanero solitario» Martín Piñera, la de hoy ha tenido el suficiente fuste como para dejar fuera de combate nada menos que a cuarenta y tres hombres, alguno de ellos de la categoría de Gabica, Perurena, Aurelio González, San Miguel, López Rodríguez y Ocaña, sin posibilidad alguna de recuperar lo perdido.

Hemos citado a los famosos descolgados y sólo vemos a españoles. Pero es que hoy los extranjeros han sido, una vez más, mucho más listos y cada uno de los equipos ha situado en el grupo de los 31 a sus mejores figuras. Porque el «Pelfort» colocó a cuatro hombres, entre ellos Janssen y Ducasse; el «BIC» a cinco, con aimar y Wright a la cabeza; el «Salvarani» a cuatro, con Altig y Gimondi comandándoles y el «Faema» a cuatro, también, con Adorni al frente. Entre los españoles los «Ferrys» situaron a tres, entre ellos a Sáez y Castelló, sus figuras, los de Mondragón a Errandonea, Vélez, Momeñe y Otaño y los «Kas» a Echevarría, Pérez Francés, Gómez del Moral y Gandarias; mientras los modestos pupilos de San Emeterio únicamente situaban a Manzaneque. Por su parte, también los «Goldor», belgas, de los que sólo quedan tres hombres en carrera colocaron a dos: Wecks y Plankaert.

Los cien primeros kilómetros hasta pasar Albacete no presagiaban para nada lo que iba a dar de sí la etapa. Con un fuerte viento del Suroeste, con tiempo ligeramente fresco por estar el cielo nublado, los setenta y cuatro supervivientes cubrieron la primera parte del recorrido en la más absoluta tranquilidad. Pero al llegar a La Roda, en el kilómetro 103, el pelotón quedó cortado radicalmente en dos grupos: primero, formado por los treinta y un hombres señalados y otro con los restantes. En apenas cuatro kilómetros, las diferencias sumaban ya cuarenta segundos y al pasar por la meta volante de La Roda, en la que pisan la cinta Sáez, Echevarría y Altig, por este orden, es ya de un minuto.

Los treinta y un escapados cruzan con ritmo de vértigo a una media superior a la exigible, sobre todo por el fuerte viento de costado, los límites de la provincia de Cuenca, ruedan con orden y velocidad porque a todos les interesa tirar, ya que van en el grupo los mejores y, además, lo hacen como nadie. Ruedan en abanico tirando escalonadamente con turnos en los relevos de la cabeza. Van cayendo en el saco de su ventaja los segundos de diferencia y en el kilómetro 130 son ya 2,15 minutos los que llevan a sus seguidores.

En el kilómetro 144 se produce un fraccionamiento total de la carrera. En cabeza los 31 escapados; a 3,50 otros treinta y u nhombres; a 9,30, siete corredores más, entre los que el más importante es Aurelio González y a 10,15, los cinco hombres restantes. No hay manera de detener este huracán de fuerza. Las distancias se van agigantando. Los treinta y tres kilómetros de la provincia de Cuenca que cruza la caravana pasan en un vuelo. Los fugados van comiendo terreno en las pardas llanuras manchegas y con los molinos de viento como testigos mientras los pueblos en masa se vuelcan al borde de las sombreadas carreteras para contemplar por primera vez el paso de la Vuelta a España. Al pasar por Campo de Criptana, Fernando Manzaneque es acogido con clamor porque va en el grupo de los mejores y porque ha nacido en la localidad. Hasta una docena de pancartas de ánimo hemos contado cuando cruzábamos las calles.

En la meta de Alcázar de San Juan, ante un ordenado y apasionado público que llenaba totalmente las calles, Errandonea ha batido por media rueda a los especialistas extranjeros. El tiempo empleado ha sido de 5 horas, 53 minutos y la media horaria de 38,413 kilómetros, cuando lo previsto era, únicamente de 38

A más de once minutos de distancia llegó el segundo pelotón y en fraccionamientos menores fueron llegando los demás.

Los cinco últimos que ya hemos citado sufrirían las consecuencias de llegar con el control cerrado.

El trazado de la décima etapa, de 173 kilómetros, entre Alcázar de San Juan y Madrid, es similar al de hoy, aunque más corto. Es, quizá, la última oportunidad que queda a los rodadores, porque en adelante cada una de estas etapas contará con puertos de montaña en su recorrido, es posible, pues, que de no producirse una escapada similar a la de hoy, la capital de España presencie el triunfo de un «sprinter» en su parque de El Retiro.

REPRESENTACION
FRIO INDUSTRIAL
SE BUSCA
REPRESENTANTE
con experiencia para toda la provincia.
Dirigirse a:
NAVERAD, S. A. Eraso, 52
MADRID - 2

EL SUEÑO DE TODA MAMA
Coches y sillas para niños de
Auto DYZAR Anamar

Por segunda vez, un español en la lista de los triunfadores

Errandonea está fuerte y dice que aspira a todo

Alcázar de San Juan (Por teléfono del enviado especial de la agencia «Logos», Raúl Solla).

Por segunda vez el nombre de un español figura en la lista de los triunfadores. El irunés José María Errandonea, de 28 años, con el matrimonio recién estrenado, ha vencido en Alcázar a los mejores rodadores del momento y además con nitidez. Claro que José María reciente vencedor de la Bicicleta Eibarresa, que ha sido ya líder en la Vuelta y en el Tour, merced a su triunfo contra el reloj, tiene un final tan valioso como el que más. A su llegada, sorprendentemente fresco pese al esfuerzo, Errandonea comenta la etapa.

—¿Por qué has vencido con enemigos de tanta consideración enfrente?

—Me encontraba muy bien y he cogido bien el sitio, que es lo más complicado en los sprints. Además, cuando faltaban dos kilómetros para llegar a Alcázar ya había intentado escaparme, pero no me dejaron. Entonces, en los últimos metros, decidí jugarme el tipo.

—¿Cuándo se produjo el corte entre los dos grandes grupos?

—Antes de llegar a La Roda. Hubo un demarre no recuerdo de quién y el pelotón quedó fraccionando en dos.

—¿Habéis relevado todos?

—Pues sí, aunque a los del «Fagor», era a quien menos nos interesaba porque tenemos hombres importantes atrás y no podíamos perder mucho tiempo, pero se ha rodado en abanico. Todos se han unido en la batalla y los minutos han pasado sin remedio.

—Pero Momeñe y tú sois los españoles mejor situados en la general. ¿Qué esperas hacer al final?

—Ya he dicho que estoy en gran forma y ruedo sin dificultad. Haré cuanto pueda por situarme en lugares de privilegio.

Después, al mismo tiempo, preguntamos a Machain, el director técnico del Fagor si hoy no ha sido este equipo el más perjudicado.

Pues no, nos dice. Momeñe está muy fuerte, aunque baje algo en la contra reloj y también Errandonea y Otaño. Por su parte Vélez, además de rodar tan bien como el mejor es un gran especialista en la contra reloj. No podemos quejarnos con nuestra situación.

—¿Pero los seis restantes hombres?

—Hay que jugar las bazas que se tienen. Nosotros, por ahora, contamos únicamente con estas cuatro cartas.

TELEVISOR
Iberia RADIO TV
¡SUPERIOR AL MEJOR!
DISTRIBUIDOR EXCLUSIVO:
Auto DYZAR Anamar

CLASIFICACIONES

Alcázar de San Juan. — Clasificación oficial de la novena etapa de la Vuelta ciclista a España corrida hoy entre Almansa y Alcázar de San Juan sobre 226 kilómetros.

1, José María Errandonea (España), 5-52-20, con bonificación de 40 segundos; 2, Michel Wright (Inglaterra), 5-52-40, con 20 s. bonificación; 3, Victorio Adorni (Italia), 5-53-00; 4, Rudi Altig (Alemania); 5, José Pérez Francés España); 6, Jan Janssen (Holanda); 7, Ramón Sáez (España); 8, Wildfriet Peffgeng (Ademania); 9, Johny Schleck (Luxemburgo); 10, Paul Lemeteyer (Francia); 11, Luciano Seoave (Italia); 12, Felice Gimondi (Italia); 13, Nino Denti (Italia); 14, José Antonio Momeñe (España); 15, Antonio Gómez del Moral (España); 16, Jean Carlo Ferreti (Italia); 17, Carlos Echevarría (Epaña); 18, Fernando Manzaneque (España); 19, Keest Hast (Bélgica); 20, Luis Otaño (sEpaña), todos en el mismo tiempo que Adorni.

CLASIFICACION METAS VOLANTES

1. Uribezubia, 14.
2. Echeverría e Isasi, 8.
4. Goyeneche, 5.

CLASIFICACION GENERAL POR EQUIPOS

1. Salvarani, 106-33-00.
2. Fagor, 106-33-0.
3. BIC, 106-33-12. a
4. Pelfort, 106-33-59.
5. Kas, 106-35-02.
6. Faema, 106-35-24.
7. Ferrys, 106142-39.
8. Goldor, 106-49-02.
9. Karpy, 106-54-2.

Después de la etapa de hoy la clasificación general queda así:

1. Rudi Altig (Alemania, 35-29-57.
2. Michel Wrigh (Inglaterra), a 5 segundos.
3. Jan Janssen (Holanda), a 39".
4. José Antonio Momeñe (España), a 46".
5. José María Errandonea (España), a 49".
6. Lucien Aimar (Francia), a 1-24.
7. Wilfried Peffgen (Alemania), a 1-34.
8. Felice Gimondi (Italia), a 1-35.
9. Jenino Denti (Italia), n 1-37.
10. Jean Vidament (Francia), a 1-38.
11. Carlos Echevarría (España), a 1-39.
12. Eusebio Vélez (España) a 1-140.
13. Antonio Gómez del Moral (España), a 1-44 .
14. Edourar Weckx (Bélgica) a 1-45.
15. José Pérez Francés (España), a 1-48.
16. Vittorio Adorni (Italia), 1-50.
17. Jean Pierre Ducase (Francia), 1-51.
18. Paúl Lemeteyer (Francia), 1-53.
19. Fernando Manzaneque (España), 1-57.
20. Johnny Schlieck (Bélgica), 1-58.

MARTIN PIÑERA BAJA AL 31 LUGAR

El corredor ciclista Martín Piñera que ayer era "líder" de la Vuelta a Eshpaña ha bajado, después de la etapa de hoy, Almansa - Alcázar de San Juan al 31 puesto de la clasificación con un tiempo de 25-39-12.

MOLDEADORES DE 1.ª
NECESITA
INDUSTRIAS GIMENEZ CUENDE, S. A., Sección fundición, Paloma, 8.
(R. O. C. número 499)

Ya se han registrado dieciocho inscripciones para las pruebas de motocross de mañana

Darán comienzo a las doce en el circuito de San Isidro

Los directivos del Moto Club Burgalés celebraron reunión ayer tarde, para estudiar a fondo y dejar completamente ultimados todos los preparativos relacionados con las dos interesantes pruebas de motocross organizadas para mañana en el magnífico circuito de San Isidro. Es sabido que en esta clase de pruebas no puede dejarse nada de lado para improvisarlo después. Son muchos —a nuestro juicio— los riesgos existentes, a los que no puede añadirse alegremente otros, basados en descuidos. El trazado de la pista es ya de por sí extremadamente difícil y aún resultará más teniendo en cuenta la cantidad de agua que está descargando estos días. Nada de esto arredra, sin embargo, a los intrépidos pilotos, que han formalizado su inscripción en número de dieciocho, a los que hoy habrá que añadir algunos nombres más, ya que anoche mismo nos hablaron de otros dos participantes, cuyos datos personales desconocían en el Moto Club en el momento de facilitarnos la relación. En principio, son por lo tanto veinte los pilotos que tomarán parte en estas pruebas inaugurales de temporada, a las que seguirán otras mucho más importantes, en las que podremos ver a los grandes ases internacionales.

Las pruebas de mañana darán comienzo a las doce. Una de ellas es para categoría junior y la otra de categoría nacional. En ambas se disputarán dos mangas que para los junior será de diez vueltas y para los «nacionales» de doce. Unas y otras se irán alternando, para que el interés del espectáculo no decaiga en ningún momento.

Respecto de los precios que regirán para presenciar estas pruebas, han sido fijados en 25 pesetas, la entrada general, que sólo será de diez pesetas para señoritas, militares y niños. Precios sumamente populares, teniendo en cuenta los elevados gastos que origina el montaje de estos espectáculos.

RELACION DE PILOTOS INSCRITOS

Categoría nacional. — Dorsal número 1, Manuel Olivencia, de Barcelona; 2. Francisco Lancho, de Barcelona; 3. Jesús Saiz, de Santander; 4. Jesús María Mendívil, de Bilbao; 5. Gonzalo Mediavilla, de Burgos; 6. José María Sainz, de Santander; 7. Arauzo, de Burgos; 8. Sierra, de Burgos; 9. Sabino Pérez de Albéniz, de Bilbao.

Categoría junior. — Laguna Marinero, de Burgos; Fernando Tobar, de Burgos; Joaquín García Allende, de Burgos; Luis Iglesias, de Gijón; Salas Alvarez, de Gijón; Rendueles, de Gijón; Víctor Burgos, de Burgos; Luis Cristóbal, de Burgos; Domingo Tomás, de Santander; X., de Bilbao; X., de Bilbao.

Los nombres de estos dos últimos les sabremos hoy.

Martínez Esterlich resulta con fractura de la clavícula derecha

En la vuelta a Colombia

Manizales (Colombia) (Alfil). El corredor español José Martínez Esterlich sufre fractura de la clavícula derecha y contusiones en tórax, abdomen y región lumbar, a consecuencia de una grave caída que sufrió hoy en el curso de la cuarta etapa de la vuelta ciclista a Colombia. Martínez Esterlich abandonó la carrera y fue conducido al hospital universitario de Manizales donde se ratificó la lesión de la clavícula, con fragmentos muy dispersos que provocan la inmovilización total del hombro derecho.

TALLERES GRAFICOS
"DIARIO DE BURGOS"
TRABAJOS A TODO COLOR EN
OFFSET
PRESUPUESTOS VENTAJOSOS
Talleres Graficos Diario de Burgos
Vitoria, 13. — Teléf. 202852. — Apartado 40
BURGOS

El café-café
lo prefiere en grano o soluble instantáneo?

¡SIENDO COLUMBA LO MISMO ME DA!
NUEVO DOMICILIO:
Carretera de Vicálvaro a Ribas del Jarama. Km. 1,500
Madrid, 17 - Teléfonos 203 53 43 - 203 07 05

M.E.C.D. 2017

DEPORTES 12

COPA DAVIS

España termina empatando a uno la primera jornada con Holanda

Ganó Santana a Hajer y perdió Gisbert ante Tom Okker

La presencia de Rhodesia en Suecia da origen a violentos incidentes

Valencia (Alfil). — España y Holanda han igualado a uno al terminar la primera jornada de la eliminatoria de la Copa Davis.

Manuel Santana venció al holandés Hans Hajer en tres "sets", por seis a cuatro, nueve a siete y seis a tres, obteniendo así el primer punto para España.

El partido ha tenido una duración de dos horas y dos minutos: el primer "set" se desarrolló en treinta y dos minuots: el segundo en una hora y ocho minutos y el tercero, veintidós minutos.

Santana, sin mostrarse en su mejor forma física, demostró una absoluta superioridad física sobre su contrincante, que únicamente se mostró peligroso en el segundo "set", en el que llegó a poner el marcador con cinco a dos a su favor. Santana tuvo una gran reacción y logró primero igualar a cinco para empatar después a seis y siete y alzarse finalmente con la victoria.

En el segundo encuentro Juan Gisbert ha perdido con Tom Okker por siete a cinco, seis a tres y siete a cinco. El español ha tenido una actuación muy irregular, contrastando con la regularidad y eficacia que ha hecho gala el número uno de los holandeses.

En el primer "set", Gisbert, después de estar dos a cero en contra, consiguió inclinar el marcador cuatro a dos a su favor. Luego se igualó en cinco pero los juegos once y doce los ganó Okker.

En el segundo "set" Gisbert estuvo francamente mal y perdió claramente.

En el tercero, en cambio, tuvo una vigorosa reacción, después de ir siempre en desventaja, para igualar a cinco, pero de nuevo Gisbert falló pelotas aparentemente fáciles.

Mañana se jugará el partido de dobles y existe la impresión de que Hajer no estará en condiciones físicas para jugar, no obstante, el capitán holandés no ha dicho nada sobre el particular. Esto se deduce del agotamiento de que dio muestras en su partido contra Santana.

INCIDENTES EN GRECIA

Baastad (Suecia), (Alfil), Violentos incidentes promovidos por un numeroso grupo de manifestantes media hora antes de la anunciada para el comienzo de la eliminatoria de Copa Davis, entre Suecia y Rhodesia, de tenis, han obligado a los organizadores a aplazar el encuentro.

Durante toda la mañana acudieron a Baastad, por distintos medios de locomoción, grupos de jóvenes en su mayoría estudiantes de la cercana Universidad de Lund, quienes habían organizado una "manifestación" para protestar contra la presencia de los representantes de Rhodesia.

En número de unos 15.000 se dirigieron hacia el campo de tenis. La policía había tomado medidas para mantener el orden, y sus efectivos ascendían a unos cien hombres.

Los disturbios comenzaron cuando un joven se negó a que le registraran la cartera. Un grupo de unos doscientos se lanzó sobre las puertas de entrada al recinto, y algunos de los manifestantes provistos de barras las forzaron. Ya dentro, lanzaron sobre las pistas bolsas de plástico llenas de aceite, huevos, botellas, piedras y otros objetos, al tiempo que lanzaban gritos de "Smith asesino", Alto al fascismo", y "Abajo Rhodesia".

Incapaz de mantener a raya a los manifestantes, la Policía tuvo que pedir refuerzos. Después de la llegada de éstos y de la intervención de los bomberos con mangueras, pudieron ser expulsados los revoltosos de las pistas y del recinto.

En las peleas resultaron heridas varias personas, de ellas dos policías y un bombero.

A instancias de Hans Fjelner, jefe de la Policía local, los organizadores de la eliminatoria anunciaron por el altavoz la suspensión de los partidos.

ITALIA, CLASIFICADA

Cagliari (Italia), (Alfil).—Italia se ha clasificado para la siguiente ronda de la Copa Davis.

Italia lleva tres victorias por una de los húngaros.

TAMBIEN INGLATERRA

Bournemouth (Inglat,erra) (Alfil).—Inglaterra se ha calificado para la siguiente ronda de la Copa Davis.

Después de llevar ventaja de dos victorias a cero sobre Francia, los ingleses Bobby Wilson y Mark Cox batieron a los franceses Patrice Beust y Daniel Contet en el partido de dobles.

Con la ventaja inglesa por 3-0, los dos restantes encuentros de individuales que restan por jugarse serán de puro trámite.

VENTAJA SUDAFRICANA

Linz (Australia) (Alfil).—Sudáfrica aventaja a Austria por 2-0, tras jugarse los dos primeros partidos de individuales de su eliminatoria de la Copa Davis de tenis.

GIMENO VENCE FACILMENTE A ROY EMERSON

Londres (Alfil). — El español Andrés Gimeno venció claramente al nuevo profesional, el australiano Roy Emerson, por 7-5 y 6-2, en partido de cuartos de final del torneo de Wimbledon, para profesionales.

ATLETISMO

Mañana, encuentro Vallehermoso OJE y C. A. U. femenino de Madrid contra Burgos

Mañana, a las once, en las pistas de la Sociedad Deportiva Militar, se celebrará el encuentro acaso más importante de atletismo en cuanto a calidad y a marca se refiere que hayamos podido ver en nuestra ciudad, ya que acudirá el equipo Vallehermoso OJE clasificado entre los primeros de España y donde veremos a atletas de gran calidad en 100 metros bajar con facilidad de 11" y en altura la mejor marca de España del año y sobrepasar posiblemente los 2 metros, mejor marca del año conseguida en pista al aire libre.

Estos atletas vienen a hacer un encuentro amistoso para ver las posibilidades y formación de su equipo ante el Campeonato de España de Clubs que celebrará el domingo siguiente en sus propias pistas, enfrentándose también al Club Arlanza F. J., que tiene la misma papeleta en Sabadell; esperando que de este club acudan sus mejores atletas que se encuentran estudiando fuera de nuestra capital.

También acudirán las chicas del club atlético universitario madrileño para enfrentarse a la selección provincial de Burgos

Estos atletas universitarios también forman uno de los conjuntos más fuertes que tiene el atletismo español, por lo que cabe ver buenos resultados en la mañana del domingo en las pistas gentilmente cedidas por la Sociedad Deportiva Militar.

Las pruebas darán comienzo a las once, celebrándose en la categoría masculina las siguientes pruebas:

400 metros vallas, 100 metros, 200, 800, 1.500, 5.000, 4x 100, altura, longitud, triple, martillo, peso y jabalina y en la categoría femenina, 100 metros, 600, altura, longitud, peso y jabalina

A través de la presente nota informativa, recordamos a todos los aficionados a este deporte, que pueden recoger las invitaciones en la Delegación de Juventudes, calle Santander número 2, en Sección Femenina, calle Aranda de Duero y en Estilográficas Andrés, plaza de Vega 27

La Federación de Atletismo, al igual que el Club Arlanza, ruega a todos los atletas que acudan a participar a dicho encuentro, que tendrá además la finalidad de selección para asistir posteriormente a Madrid en su viaje de devolución de visita el de hacer la selección para acudir el siguiente sábado a Sabadell.

Mini - basket

TORNEO DE PRIMAVERA

Con motivo de haberse agrupado los equipos en dos grupos, se pone en conocimiento de los mini-baskistas, que participan en este torneo, que les serán entregados trofeos a los equipos vencedores.

El calendario para hoy es el siguiente:

Grupo "A". — Delicias contra Castilla a las 5,30 en la Merced y Maristas contra Merced a las 5,30 en La Salle. Descansa Seminario "A".

Grupo "B". — Cid contra Diego Porcelos, a las 4,30 en el Liceo. Descansa López de Mendoza.

Bastantes inválidos necesitan de residencias y de asistencias especiales.

HOY, SABADO

meriende y cene los económicos platos combinados de

CAFETERIA HIFI

SAN PABLO, 5

España disputará (una vez más) la final del torneo mundial de hockey sobre patines

El equipo hispano venció anoche a Italia por 3-1, en Oporto

Oporto (Alfil).— España, 3; Estados Unidos, 0.

La selección española ha conseguido vencer a los norteamericanos con el mismo resultado que consiguió Portugal. Al equipo español, como a los portugueses, les ha sorprendido la endiablada rapidez de los yanquis que en vertiginosos contraataques sembraron no poco desconcierto en los contrarios.

El guardameta español, Santi García, repitiendo una actuación sobresaliente, evitó goles que parecían irremediables

Todo el primer tiempo transcurrió en una lucha en cierto modo desigual. Los españoles intentaban maniobras de apertura, pero les faltaba rapidez, oportunidad y (todo hay que decirlo; suerte en los remates.

ESPAÑA VENCE A ITALIA

Oporto (Alfil).— La selección española de hockey sobre patines ha vencido a Italia por el resultado de tres a uno. El primer tiempo terminó, con el resultado favorable a España de dos a cero.

Este resultado confiere categoría de final al partido que mañana sábado habrán de disputar los equipos de Portugal y España.

FABRICANTE

AZULEJO SANITARIO PRIMER ORDEN

DESEA NOMBRAR REPRESENTANTE EN ESTA PROVINCIA

Los aspirantes que se consideren introducidos en este sector pueden escribir al número 590, apartado 6.100 de Madrid, remitiendo breve historial de su actividad, relaciones y la información que deseen.

Sólo serán consideradas las peticiones de candidatos de eficacia y solvencia probadas.

DOBLE COLUMNA

La gran prueba

Para el miércoles próximo el fútbol español tiene una difícil cita; se trata de la gran prueba que supone el enfrentarse al fuerte equipo inglés en devolución de visita del encuentro disputado en Wembley y perdido por 1-0.

Como puede apreciarse, la diferencia no es grande; pero creo que no habrá nadie que abrigue la menor duda de que en torno a ese único gol que traen, los ingleses montarán una extraordinaria y dura defensa y un sistema de contraataque, que puede hacerles especialmente temibles.

Antes de esa gran prueba, la selección hispana ha realizado un interesante ensayo frente a Suecia en Malmoe, aunque es cierto que allí no estuvieron todos los que estarán en el Bernabéu el día 8. Sin embargo, justo es destacar que estas actuaciones últimas de Balmanyá como seleccionador han tenido una tónica y experiencia valiosas: de conseguir «alumbrar» nuevos hombres, incorporándoles a la plantilla o censo de internacionales españoles. Ha tenido el valor de apartarse del encasillamiento, de la rutina de otros seleccionadores que le han precedido. Ha olvidado nombres, para buscar hombres. Y los ha encontrado. Ahí están los Poli, Claramunt, Santos, Guedes, Germán, Sáez, Canós, Castellano y Tonono, que no han defraudado, ni mucho menos.

Lo peor de todo es que el fútbol ofensivo español presenta una cadencia de lentitud evidente. Es mucho tejer y destejer el que se emplea para acercarse al marco contrario con ventaja grande para los sistemas de cobertura contrarios, con tiempo para replegarse y cerrarse. Ese es el gran problema que, mucho nos tememos, Balmanyá no sea capaz de solucionar, ya que se trata de un vicio fuertemente arraigado con todo lo que de pernicioso tiene.

La gran prueba, frente a los ingleses, habrá de darnos la exacta medida. Y para ello será preciso poner más velocidad y decisión en el ataque.

Otra vez el tenis

En el tenis, visto a escala mundial, han sucedido cosas importantes en el tránsito de la anterior temporada a la presente. Se ha instaurado la fórmula de los torneos «open», patrocinada por Inglaterra y las consecuencias exactas de este sistema están aún por conocerse, por la simple y sencilla razón de que apenas si han entrado en vigencia.

Pero de momento lo que a nosotros nos interesa destacar es el hecho de que España ha iniciado su andadura en ese camino que esperamos la sitúe, una vez más, e la final de la «Challenge Round».

Su primer «round» ha de disputarle en Valencia, frente a Holanda. Y los pronósticos, a pesar de la reconocida clase de Tom Okker, apuntan hacia el equipo español.

Santana ha sido interrogado antes de iniciarse esta eliminatoria y con la prudencia que le caracteriza ha contestado:

—España debe ganar y me conformo que sea por 3-2.

—¿No se conseguirá una victoria más clara?

—No sé. Yo me conformo con los tres puntos.

Y nosotros también, aunque nada tendría de sorprendente que la victoria española se hiciera más contundente.

Imbatido, batido

El equipo revelación de este año ha sido el Orense. Como si fuera una «starlette» de moda, que surge en el mundillo de la cinematografía o de los modelos, ha acaparado últimamente muchas páginas y multitud de elogios. Todos bien merecidos, como consecuencia de su impresionante campaña. Pulverizó todos los récords registrados en el fútbol español, al completar los treinta partidos de la fase previa del campeonato de Liga, sin conocer la derrota —ni siquiera el empate— y totalizar 98 goles a favor y encajar tan sólo siete en contra.

Ciertamente, su campaña en el grupo galaico fue sensacional, y la propia Federación le puso el correspondiente refrendo al concederle la Medalla al Mérito Deportivo.

El Orense, con toda esa aureola de equipo «recordman» y sorprendente, fue contratado por el Elgóibar para jugar en Lerún, con motivo de las bodas de oro de dicho club guipuzcoano. Allí ha concluído la racha victoriosa de los orensanos, al ser batidos por 2-0, por un Elgóibar, que estaba reforzado por muchachos del «Sanse» y de la Real Sociedad, cuyo equipo aportó a sus titulares Ormaechea, Lema y Lasa.

La impresión que el Orense ha causado en Guipúzcoa no ha sido muy satisfactoria. Parece que defraudó. O quizá se esperaba de él mucho más, después de su arrolladora campaña.

En lo que sí cumplió el Orense fue en crear un clima de expectación extraordinario. Su fama actual constituyó fuerza de gran atracción y Lerún registró la mayor entrada de su historia, pues a presenciar el encuentro acudieron multitud de aficionados de toda Guipúzcoa y aun de Alava. No hay que olvidar que el Orense puede ser uno de los rivales directos del Alavés, en la fase de ascenso, próxima a iniciarse.

ARQUERO

APRENDIZ

de 14 años, precisa TEJIDOS DOMINGO. Interesados presentarse de 8 a 9 de la tarde. (R. O. Colocación número 514).

VENDEDOR

Necesita firma de la plaza.

SE REQUIERE:

- Edad: 23 a 30 años.
- Experiencia en ventas.
- Carnet de conducir (no es imprescindible).
- Sea muy activo.

SE OFRECE:

- Ingreso en nómina de la Empresa.
- Sueldo, cartera de comisiones y dietas.
- Posibilidad de labrarse magnífico porvenir.

Enviar historial a señor Ruiz Ruiz, núm. 100, DIARIO DE BURGOS.

(R. O. C. número 508)

SPORT 200
Firestone

El nuevo neumático *Radial** al que puede Ud. pedir...

...más

estabilidad - perfil de competición. Con la Sport-200 conducirá Ud. a "pleno control", incluso sobre pisos mojados.

seguridad - hombros y costados preparados para alta velocidad sostenida. Eficaz frenado.

confort - construcción radial textil, no metálica. Rodaje suave. Silenciosa sobre cualquier clase de pavimento.

kilometraje - estructura y compuestos derivados de la técnica de competición.

velocidad - la Sport-200, para automóviles modernos y coches deportivos, está clasificada para velocidades punta hasta 180 k.p.h. y sostenidas de 175 k.p.h.

* La Sport 200 se fabrica en tipo normal y sin cámara. Consulte con su agente Firestone.

Firestone
UN NEUMATICO CON CASTA DE CARRERAS

M.E.C.D. 2017

DEPORTES 12

Sanciones del Comité de Competición

Madrid (Alfil). — El comité de competición de la Real Federación Española de Fútbol, en su reunión semanal, ha tomado los siguientes acuerdos:

Jugadores:

Primera División. — Amonestar y multar a Pedro Antonio Cabral Filartiga (C. D. Málaga) y Pedro Eugenio de Felipe Cortés (R. Madrid C. F.) por empleo de juego peligroso.

Imponer multa a Francisco Gorriti Sarasola (C. R. Sociedad C. F.) y Jorge Alberto Mendonca Paulino (C. F. Barcelona), por desconsideración mutua, y a Jesús María Pereda Ruiz de Temiño, Jorge Alberto Mendonca, Paulino y Francisco Fernández Rodríguez (C. F. Barcelona) por formular reparos al árbitro.

Segunda División. — Amonestar y multar a Manuel Buján Alvarez (U. D. Lérida) y Miguel Arenós Aribau (C. F. Badalona), por juego peligroso y a Francisco Romea Hernando (C. F. Badalona) y Rodrigo Durán Rey (U. D. Lérida), por pérdida deliberada de tiempo.

Imponer multa a Juan Portilla Sañudo (C. F. Calvo Sotelo), Antonio de la Torre Muñoz (Cádiz C. F.) y Juan Ignacio Rodríguez Rodríguez (C. D. Castellón), por formular reparos al árbitro y a Julián Icazuriaga Ugalde (R. Oviedo) y Juan Manuel Cobo González (R. S. G. Torrelavega), por desconsideración mutua.

HOY, SABADO

merende y cene los económicos platos combinados de

CAFETERIA HIFI

SAN PABLO, 5

Seis madridistas se incorporan a los preseleccionados de fútbol para jugar ante Inglaterra

Bustillo es el único no concentrado de cuantos actuaron en Malmoe

Madrid (Alfil). — Bustillo, del Zaragoza, es el único jugador de los que se desplazaron a Malmoe que no ha sido concentrado con vistas al encuentro del miércoles próximo contra Inglaterra.

Los catorce restantes, en unión de los madridistas Pirri, Zoco, Velázquez, Grosso, Amancio y Gento, han marchado a La Berzosa, en las afueras de Madrid, elegido como lugar de concentración por la Federación Española.

Los concentrados son veinte:
Porteros: Iribar y Sadurní.
Defensas: Sáez, Tonono, Gallego, Canós y Castellano.
Medios: Santos, Guedes, Pirri y Zoco.
Delanteros: Rifé, Luis, Germán, Claramunt, Poli, Velázquez, Grosso, Amancio y Gento.

MATEOS YA EMPIEZA A HACERSE NOTAR EN EE. UU.

Nueva York (Alfil). — El jugador español Enrique Mateos, que milita en las filas del Cleveland, de la Liga de fútbol de Estados Unidos, ha sido sancionado con una multa de veinticinco dólares, por juego violento en el partido disputado contra el Oakland.

BALMANYA, OPTIMISTA

Madrid (Alfil). — «Se pudo perder y se pudo ganar, pero la verdad es que se empató tras un partido en el que ninguno de los dos bandos mostró gran superioridad sobre el otro», ha manifestado hoy a un redactor de «Alfil» el seleccionador nacional de fútbol, Domingo Balmanyá, cuando se le pidió una opinión sobre el encuentro de ayer, Suecia-España en La Berzosa, lugar de concentración.

—Los aficionados que vieron el partido de ayer por la pequeña pantalla pudieron comprobar mayor empuje en la selección durante la segunda parte. ¿Se debió a la entrada de Castellano y Bustillo?

—No lo creo. Lo que ocurre es que tras un primer tiempo de nervios, en la continuación se arreglaron las cosas. Hubo más orden y con éste llegó el juego.

—¿Contento del rendimiento?

—Sí, se ha luchado.

—¿Cuándo anunciará el equipo?

—Probablemente el domingo, después del entrenamiento.

—¿Qué sistema empleará al anunciar la alineación: el 3-2-5, el 4-2-4 o el 4-3-3?

—Es pronto para saberlo. Cuando anuncie la alineación se comprobará el sistema seguido.

—Todo no va a ser preguntarle. Ahora le voy a dar una información de última hora sobre la selección inglesa. En ella no figurará Nobby Stiles, que se ha resentido de una lesión de rodilla. Pero ahora es imprescindible la pregunta: ¿qué le parece la ausencia de este jugador?

—En principio me gusta.

—¿Sólo en principio?

—La verdad es que me gusta en principio y al final.

—¿Es jugador clave Stiles en la selección inglesa?

—Stiles es un gran jugador. Mejor diría, un jugador enredoso.

—¿Pronóstico?

—Soy enemigo de ellos. Puedo decirle que soy optimista.

—¿Se podría ganar a Inglaterra con el juego desplegado ante Suecia?

—¿Quién sabe? En el fútbol suceden estas y muchas otras cosas. Pero tengo confianza en que se mejorará el nivel de juego. Se juega en casa y esto es importante.

El niño subnormal no pide tu compasión. Solicita tu generosa comprensión — ASPANIAS Calle del Cordón, 3.

EL EMPERADOR MONTEZUMA CONFIO A UN PARTIDO DE PELOTA LA RESOLUCION DE UN LITIGIO TERRITORIAL

- **Una exposición celebrada en París revela lo que fue el deporte prehispánico en América**
- **Las estatuillas que representan a los atletas, son de las más bellas del Mundo**
- **La técnica del «cralw» era ya conocida de los nadadores mejicanos antes del descubrimiento**

Por Florencio ALVAREZ PERATONER

(De los Servicios Especiales de "Efe")

No es corriente que un litigio territorial se resuelva mediante un partido de pelota, lo que realmente resultaría bastante cómodo en este Mundo en que vivimos, en que tantos sangrientos conflictos hay, bien por cuestiones territoriales o por otras menos claras. Sin embargo según se acaba de revelar gracias a una exposición de arte americano en los tiempos prehispánicos, que se celebra en un museo de París, Montezuma II en Méjico, tomó esta sabia solución y confió a una victoria deportiva de juego de pelota la resolución de un conflicto territorial.

LA EXPOSICION EXPONENTE DEL DEPORTE PREHISPANICO

La colección que ahora se presenta en el Museo Cernucci, de París es una colección de figurillas de arcilla, que revelan de manera inequívoca, lo que aran los deportes y el valor e interés que tenían en los siglos precolombianos y es además, verdaderamente sorprendente la belleza que se ha conseguido en las estatuas exhibidas.

Las revelaciones por otra parte, sobre el deporte en aquella época, son muy interesantes.

El "tlachtli" fue unos de los juegos que apasionaron al público de la epoca que se jugaba sus haciendas en apuestas. La semejanza con los juegos modernos es tan sorprendente como la impresión que sufrieron los conquistadores españoles al ver la valía de los atletas indígenas.

Religiosos y soldados fueron los primeros en describir el "tlachtli" mejicano, como por ejemplo Fray Bernardino de Sahagún, la competición se jugaba ante numerosos espectadores, en un terreno en forma de T, cuya área central estaba limitada por dos paredes y terminada por dos patios. En los extremos había como porterías con anillos de piedra metidos en los muros, por donde había que hacer pasar una pelota que se lanzaba con una cadena y en otros casos impulsándola con una pala o bastón. La pelota era de caucho natural, de unos diez o doce centímetros de diámetro.

La importancia del partido era tal, que los jugadores la noche anterior hacían una especie de vela de armas, con penitencias e incensaban la pelota y las diversas piezas de los equipos que iban a utilizar al día siguiente.

A la media noche en el terreno de juego, eran colocados los dioses tutelares, en medio de una ceremonia de gran pompa.

Escultores precolombinos han representado así un partido de juego de pelota, en Méjico

COMO SE JUGABAN LOS PARTIDOS DE "TLACHTLI"

Como en la pelota vasca, el juego se disputaba a un determinado número de tantos que se hacían figurar en el marcador mediante rayas negras y verdes que se marcaban con el jugo de unas hierbas especiales. También existía en el juego "la mano" si un jugador tocaba la pelota con otra parte de su cuerpo que no fuera la cadera. Durante horas la pelota botaba de cadera a cadera, jugada con tal habilidad, que no se cometía ni una falta.

Los jugadores eran todos profesionales y parece que gozaban de gran prestigio social y eran recibidos en las reuniones que ofrecían los poderosos señores de la época, tal y como en el día de hoy se hace con los astros del fútbol.

YA CONOCIAN LA TECNICA DEL "CRALW"

En los demás deportes la exposición de estatuillas entre las que un profundo conocedor ha manifestado que podrían seleccionarse entre las cuarenta más bellas del Mundo, se recogen otros deportes como la acrobacia y el trapecio.

Mención especial merece la natación, pues las figuras revelan sin lugar a dudas, un perfecto conocimiento de la técnica natatorial del "cralw".

CAMPEONATO PROVINCIAL DE TIRO NEUMATICO

El día 12 de Mayo, organizado por la Delegación provincial de Juventudes en íntima colaboración con la Federación de Tiro Nacional de Burgos, se celebrará el V Campeonato provincial de tiro neumático en la modalidad de carabina de aire comprimido para las categorías infantil y juvenil.

Este campeonato servirá para seleccionar a los componentes de nuestra provincia e intervendrán en la fase final nacional que se celebrará en La Coruña, durante los días 29 y 30 del próximo mes de Junio.

El campeonato se celebrará por equipos e individual, interviniendo en el primero tantos participantes como los Colegios, Clubs, Centros, quieran presentar, puntuando únicamente cuatro tiradores por equipo y cada entidad podrá presentar tantos equipos como desee.

Estarán comprendidos en la categoría infantil todos los nacidos en los años 1953 y 1954 y en la categoría juvenil, los nacidos en los años 1950, 51 y 52.

Las condiciones técnicas serán las siguientes: Armas, se podrán utilizar en este campeonato cualquier tipo de carabina que reúna las siguientes condiciones: Calibre, 45 mm. Peso máximo de larma, 4 kilos. Cañón rayado o no, las miras han de ser abiertas, fijas o derivables. El disparador debe aguantar un peso de 500 gramos al menos. No se admitirá doble disparador y se puede usar cualquier balín a excepción de los de acero. Los blancos se emplearán en modelo utilizado por la Federación de Tiro Nacional de España.

La competición constará de 20 disparos por cada participante, realizando 4 en cada blanco. La posición será de pie y la distancia de 10 metros, permitiéndose durante cinco minutos hacer varios disparos de ensayo.

Todos los colegios, clubs, sociedades independientes que deseen tomar parte en esta competición, podrán hacerlo inscribiéndose en la Delegación provincial de Juventudes, calle Santander, número 2.

España confirma su inscripción en la Olimpiada

Brundage puntualiza las razones que llevaron a excluir a Sudáfrica

Méjico (Alfil).— El comité organizador de los Juegos Olímpicos confirmó hoy la inscripción de España.

Principalmente los atletas españoles participarán en hockey sobre hierba, atletismo, boxeo, natación, vela, equitación y fútbol.

En este últimc deporte, los españoles lograron su clasificación olímpica al eliminar a la Gran Bretaña.

TAMBIEN ACUDIRA ESPAÑA AL FESTIVAL DEL FOLKLORE

Méjico (Alfil).— En el festival mundial del folklore, se ha recibido la la confirmación de la participación de España en el programa cultural de los Juegos de la XIX Olimpiada

Las participaciones que hasta ahora se han recibido son, junto con España, Colombia, República Democrática Alemana Canadá, Etiopía, India. Argentina, Corea y Cuba.

MR. BRUNDAGE PUNTUALIZA

Chicago (Alfil).— el presidente del Comité Olímpico Internacional Mr Brundaje, ha hecho público hoy un comunicado en el que dice que "ha sido por temor a la violencia que podía desencadenarse y no a causas de las amenazas de boicot, por lo que ha recomendado a la comisión ejecutiva del C. I. O. que se excluya a Sudáfrica de los Juegos Olímpicos de Méjico".

"La decisión de la comisión ejecutiva de recomendar al Comité Olímpico Internacional en pleno la exclusión de Sudáfrica se adoptó por una sugerencia mía. Realmente, la decisión, ha tenido, sobre todo, el propósito de evitar a los muchachos y muchachas sudafricanos que hubieran participado en los Juegos de Méjico, cualquier violencia o vejaciones" y concluye diciendo.

"Es deplorable y entristecedor que en nuestro mundo de hoy, los Juegos Olímpicos estén amenazados por problemas como los de raza o política. Pero continuaremos luchando con todas nuestras fuerzas para mantener al Olimpismo lejos del alcance de las maquinaciones políticas".

¡AMA DE CASA! Evita responsabilidades de tipo moral y económico cumpliendo puntualmente sus obligaciones de afiliación y cotización al Montepío Nacional del Servicio Doméstico.

ESTADO DE LOS RIOS

Estado de los ríos de Burgos, correspondiente a la tarde de hoy a las 20 horas. (Información facilitada por la Sociedad de Cazadores y Pescadores de Burgos).

Río Arlanza; alto de nivel y aguas turbias; río Arlanzón, alto de nivel y aguas tomadas; río Ausín, nivel normal y aguas tomadas; río Boedo, alto de nivel y aguas tomadas; río Cueva, alto de nivel y aguas tomadas; río Ebro, alto de nivel y aguas tomadas; río Hormaza, nivel alto y aguas tomadas; río Nela, bajo de nivel y aguas claras; río Pedroso, alto de nivel y aguas turbias; río Pisuerga, alto de nivel y aguas tomadas; río Rudrón, nivel normal y aguas tomadas; río Sedanillo, nivel normal y aguas claras; río Tejero, alto de nivel y aguas turbias; río Trueba, bajo de nivel y aguas claras; río Ubierna, alto de nivel y aguas tomadas; río Urbel, alto de nivel y aguas tomadas; río Valdavia, alto de nivel y aguas tomadas.

Temperaturas. — Pedroso, Tejero y Arlanza, 7 grados; Nela, y Trueba, 15 grados; Ebro, Rudrón y Sedanillo, 14 grados; Arlanzón, Cueva, Ausín, Urbel y Ubierna, 12-13 grados.

Cebos recomendables. — Hormaza, Urbel, Rudrón, Sedanillo, Arlanzón y Cueva, naturales, cucharilla plateada y mosca gris.

Pedroso, Tejero, Ebro, Ausín y Ubierna, lombriz y cucharilla plateada.

Nela y Trueba, gusarapa y mosca de cuerpo rojo.

Elija el destino y... buen VIAJE con ACEITE COES

ACEITE COES

En el sorteo celebrado el día 29 de Abril ante el Notario de Santander, D. Pedro Luis Gallo Zubieta, han resultado premiados con DOS VIAJES, los siguientes concursantes:

DOÑA VISITACION CUESTA GIL, Plaza S. Domingo, 7. BURGOS.
DON ANGEL ISEQUILLA, LIENDO (Santander).
DOÑA TRINIDAD REY, Cta. Atalaya, 13. SANTANDER.
DOÑA MARIA DE LA FUENTE, C. Tutulo, 1. BILBAO.
DOÑA MARIA LOPEZ DE PEREZ, Tv. Buen Pastor, 10. LUCHANA-BARACALDO (Vizcaya).
DOÑA CONCEPCION DOMINGUEZ DIAZ, D. Rodrigo, 46, PUENTE LA REINA (Navarra).
DOÑA ELENA LATORRE GANZO, Gral. Dávila, 60. SANTANDER.
DOÑA MARIA LUISA DE LAS CASAS, Gral. Mola, 31. SANTANDER.
DOÑA ROSARIO PLAZA, Castillo de Guevara, 16. ARIZNAVARRA (Vitoria).
DOÑA JOSEFA CORREDERA ESTRAVIZ, Calle Careaga Loizaga, 16. RETUERTO (Vizcaya).
DOÑA MARIA DEL CARMEN PUERTO CERECEDO, Isaac Peral, C. 4. SANTANDER.
DOÑA MARIA ENCARNACION JUANES, Zancoeta, 3. BILBAO.
DOÑA ROSI SECUNZA GONZALEZ, Gral. Esparteros. RAMALES (Santander).
DOÑA LAUDELINA SANTOS, Arabella, 66. BILBAO.
DOÑA ROSARIO ARROYO, Amorebieta Olavarría, 9. AMOREBIETA (Vizcaya).
DOÑA CARMEN SAINZ RUIZ, B.º Panaderos, 12, chalet. BILBAO.
DOÑA TERESA DIAZ DE RUBIO, ZUMALACARREGUI, ZARAGOZA.
DOÑA FLORENCIA MARDARAS, G.º San Francisco, 7. SANTANDER.
DOÑA ELENA RUIZ TORRE, Magallanes, 14. SANTANDER.
DOÑA VICENTA DE LA FUENTE, ARCERRIEGA (Alava).
DOÑA ISABEL ROMERO, Gonzalo Berceo, 23. LOGROÑO.
DOÑA VICTORIA PEREZ CALVO, Tantín, 8. SANTANDER.
DOÑA MATILDE AGUADO TORRE, Sta. Isabel, 49. BILBAO.
DON SERAFIN BUSTILLO. SARON (Santander).
DOÑA JERONIMA ASPIUNZA, Torreurizar, 3.º Grupo. BILBAO.
DOÑA LEONOR GUTIERREZ CAYUSO, Cádiz, 11. SANTANDER.

ESTUDIO ANT. COTES

Sorteo de 52 VIAJES todos los meses

(EN LOS MAGNIFICOS AUTOCARES DE VIAJES ECUADOR)

SIGA LAS INSTRUCCIONES QUE CONTIENE LA BOTELLA

Un regalo formidable para el DIA DE LA MADRE

ALMACENES RILOVA

— ELECTRODOMESTICOS.
— MENAJE DE COCINA.
— ARTICULOS DE REGALO Y DECORACION.

VISITE EXPOSICIONES

Avenida del Cid, n.º 34

Interesantes facilidades de pago

estoy enamorada...

...del bosque, de la naturaleza y sobre todo de mi motosierra STIHL.

La STIHL 040, es pequeña, potente y ligera, con un peso de 6,8 kilos. Realiza el trabajo exigible a la motosierra más potente.

ASISTENCIA TECNICA EN TODA ESPAÑA

MOTOSIERRAS STIHL reina del bosque

BEAL & CIA, S.A.

FRAY JUAN, 15 - TELEFONO 417140 - BILBAO-13

M.E.C.D. 2017

Diario de Burgos

FUNDADO EN 1891

Papelería TAGRA
Vitoria, 13 — Teléfono 202852
Selecciona los más variados artículos para regalo. Dibujo. Pintura y oficina
FOTOCOPIAS

Ha muerto Amelia Peláez

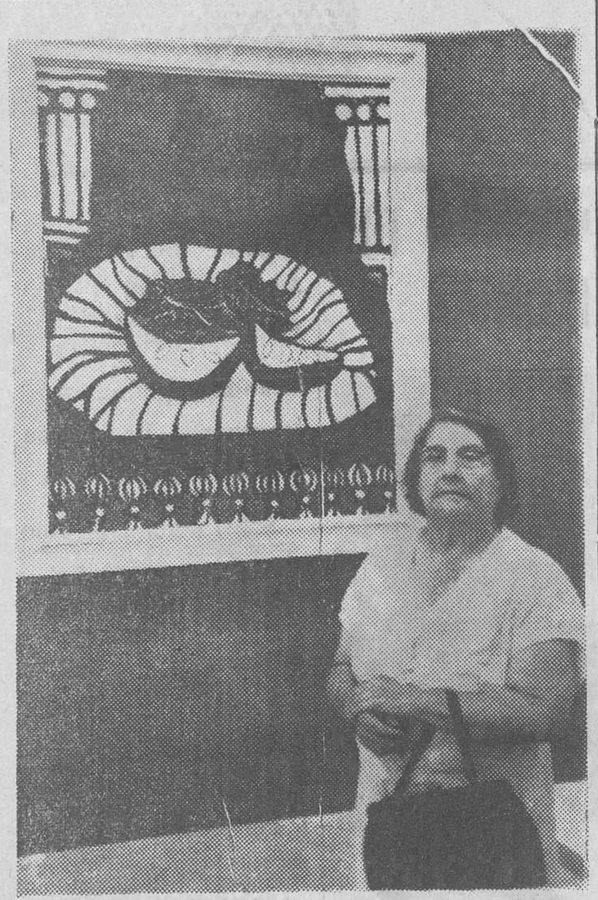

Una de las más destacadas figuras de la plástica hispanoamericana, Amelia Peláez, ha muerto a los 71 años de edad en La Habana. Amelia había nacido en Yaguajay, provincia cubana de Las Villas, en 1897. Después de cursar estudios en la capital de la isla, viajó a Nueva York y a París, exponiendo sus obras en las más importantes galerías. Amelia Peláez ha trabajado hasta que la muerte la llamó. Ultimamente estaba dedicada a la realización de murales. — (Foto FIEL)

NUESTROS COLABORADORES

Productos españoles

Por Juan J. RUIZ MOLINERO

SON ya pocos los que piensan que del extranjero no puede venir nada bueno. Hubo tiempos en que España hizo gala de una xenofobia, tal vez muy patriótica, pero desde luego de resultados bastante dudosos para el país. Afortunadamente, todo ello se va superando. Las cosas que se ven en el extranjero no suelen ser tan negativas, desde luego, sino todo lo contrario. Los pocos xenófobos están en franca retirada. Esto es bueno cuando se habla de acortar las distancias y las separaciones y barreras entre los seres humanos.

Pero el extremo es igualmente lamentable. Se nos recomienda que compremos productos españoles en una campaña para incrementar nuestra economía y nuestra confianza. Hubo una época en España en que hasta un simple martillo o unas pinzas o tijeras, eran extranjeras. Afortunadamente pasó esa etapa. Pero ha surgido un tópico: lo único bueno es lo que viene con marchamo extranjero.

Por ejemplo, en el cine, que aún reconociendo que el nacional, en general, es bastante mediocre, nos encontramos con la paradoja de que no nos interese el poco bueno que se hace. Otra prueba: los escritores españoles actuales apenas publican o estrenan, prefiriendo las editoriales traducciones de obras no solamente medianas, sino realmente malas que inundan las librerías con nombres que nadie ha oido ni conoce, pero que al fin y al cabo, tienen ortografía extranjera Igual ocurre con los artistas de todo género, empezando por el teatro o el cine; con los músicos y con el resto de los españoles que trabajan y se perfeccionan, pero cuyos productos, precisamente por sonar muy de casa, apenas se compran.

Otro detalle de esas preferencias por lo exótico, la tenemos en los nombres extranjerizantes en los comercios, cafeterías, peluquerías, salas de espectáculos y para qué hablar de las "boutiques". Una serie de palabras y conceptos extraños se han metido en nuestras calles, en nuestras ciudades, en los anuncios luminosos, en los reclamos, carteles y demás formas de propaganda.

No vamos a caer en el simplismo de que todo lo espanol es lo mejor. Ciertamente no es así. Pero tampoco lo peor. Claro que en gran parte tiene la culpa la propaganda más o menos oficial, más o menos dirigida. Porque tengamos en cuenta que en España sólo se resaltan triunfos nacionales como el de un cantante, con una cancioncilla más o menos ramplona, un equipo de fútbol o un tenista. Pasan a un plano totalmente insignificante otros triunfos internacionales mucho más importantes y decisivos de nuestros compatriotas: el premio de algún pianista, violinista o cantante en cualquiera de esos concursos internacionales de gran prestigio; el éxito de un investigador o profesor en una Universidad extranjera; el galardón a un pintor en una determinada Bienal.

Claro, así no puede nadie quejarse de que el pueblo —que al fin y al cabo sólo entiende de lo que se le enseña— dude o ignore la calidad de los productos españoles. Pues no, pese a lo que podría deducirse viendo nuestra televisión, por ejemplo, hay otros éxitos de españoles en competencias internacionales. Y conste que a ellos se les estimula muy poco, por no decir nada. Lástima que no se retransmitan ni que apenas ocupen unas líneas en un rincón de los periódicos. El absurdo y las consecuencias se pagan. Para convencer a los españoles de que compren productos nacionales hay que ser más equitativos en descartar triunfos. Lo contrario, además de injusto, es una magnífica forma de contribuir al estancamiento de la cultura y a esa especie de complejo de inferioridad que se va alojando peligrosamente en la mentalidad de los españoles.

LOS ROBOTS AL SERVICIO DE LA CULTURA JUVENIL

La extraordinaria «familia mecánica» del japonés Giro Aizava

(Colaboración especial para Agencia "Fiel-PFI").

CUANDO antes de la guerra quería evocar el carácter fantástico y vagamente satánico del mundo futuro, se hablaba de robots. La palabra ha hecho fortuna: salió de una novela del checo Karl Capek donde el esclavo mecánico de forma humana conseguía finalmente domar a su creador. El desarrollo de la cibernética ha dejado algo en la sombra estas visiones de pesadilla. Ahora, al otro lado del Mundo, los japoneses no consideran monstruos a estos mecanismos de forma humana que pueden hablar y obrar a nuestra imagen.

Todos los niños japoneses conocen los curiosos robots de Giro Aizava, director del instituto japonés de cultura juvenil. Este científico es llamado por los niños "tio robot". En el momento actual ha creado 700 robots, la mayoría de los cuales "viven" todavía. Esta afición nació en él en 1910 después de haber oído hablar de un robot mecánico presentado en Londres en una exposición internacional. A los 21 años obtenía una patente para la realización de un robot parlante. La segunda guerra mundial le obligó a suspender sus trabajos, pero trabajando en una fábrica de armamentos acrecentó todavía más su habilidad mecánica. Decidió destinar los numerosos robots imaginados por él a la cultura popular, y sus obras, reconocidas como de utilidad pública, se beneficiaron incluso de subvenciones.

En la actualidad Aizava posee un extraordinario conjunto de robots entre ellos 10 "hermanos" de talla humana. El más joven es de aspecto fantástico y tiene dos metros de altura. Sabe caminar y hablar y posee una emisora de televisión en el cuerpo, sirviendo los ojos como tomavistas. Todo lo que ven los ojos del robot aparece instantaneamente en una pantalla situada a la altura del estómago, sabe contar sin cometer errores e indica el número de sus visitantes. Los niños, fascinados, rodean a este hombre de hierro, tocan a su amigo gigante, le estrechan la mano y no ocultan su admiración.

Tiene un hermano que es no sólo capaz de caminar hacia delante y hacia atrás, de girar a la derecha y a la izquierda, sino también de estrechar manos, mover la cabeza, los ojos y los párpados. Camina a una velocidad de 4,8 kilómetros por hora. El autor de estos robots los quiere con amor de padre. Detesta vender sus creaciones. Afirma que la alegría le invade cuando, el volver de un viaje a ultramar, sus robots le esperan en el aeropuerto para estrecharle la mano.

De hecho sus hijos de acero están siempre de viaje, porque están muy solicitados para exposiciones, congresos, etc. Dos veces por año son llevados al talier para su revisión. Si Aizava observa que alguno de ellos se ha vuelto artítrico o asmático se pone muy triste. Los 10 robots hermanos se reúnen muy raras veces en el instituto de Aizava. Este afirma que desea dar un día una gran recepción que reunirá a todos sus robots en el lugar donde nacieron. Karl Capek nunca pudo imaginar tal cosa.

Carta de MADRID

Por «TACHIN»

Ciento veinte comedias lleva estrenadas Alfonso Paso

Sol, nubes y agradable temperatura

MADRID.- En la tarde de ayer, numerosísimas fuerzas del orden público se hallaban estacionados en la Puerta del Sol y calles adyacentes. Las organizaciones clandestinas habian convocado para una manifestación ante la Dirección general de Seguridad, pero la tranquilidad no se alteró, lo más mínimo. Unicamente se produjo el hecho, anunciado previamente, de que un grupo de sacerdotes tenía el propósito de dirigirse al Palacio Arzobispal para hacer entrega de una nota de protesta por la procuraduría en Cortes que ejerce monseñor Casimiro Morcillo, titular de la Archidiócesis de Madrid - Alcalá. El punto de cita que se había fijado para la pretendida manifestación de los clérigos era el templo de San Ginés, en la calle del Arenal, pero esta iglesia cerró su puerta principal por la tarde. Un sacerdote de la parroquia explicó a los periodistas que el cierre del templo obedecía exclusivamente a que en su interior se estaban efectuando operaciones de limpieza. Entre varios individuos no identificados y los sacerdotes que se hallaban allí se produjo un leve incidente, que no pasó de las palabras. La Policía practicó algunas detenciones.

TEATRO

Todas las temporadas dice Alfonso Paso que "es posible", estrenará solamente tres o cuatro comedias. Y nunca "es posible". Siempre estrena más. Esta temporada ya lleva seis. Y hoy estrena otra, "Enseñar a un sinvergüenza", estrenada ya en algunas provincias. Hasta el momento lleva estrenadas, con resultados de varias clases, ciento veinte comedias. La de esta noche es una comedia, según su autor, de dama galán, género de gran abolengo en la escena española Dice que es una pieza clara y sencilla y divertida, que va a divertir al público Por lo menos, a él le divierte, según sus propias palabras. Está ya claro que el primer admirador de Alfonso Paso es Alfonso Paso.

FUTBOL

Jornada poco simpática para los quinielistas. Terminada la Liga en Primera y Segunda División, las próximas quinelas serán a base de los grupos de Tercera que no han terminado todavía. Esta vez echarán mano de los dados o de las decisiones del chico pequeño de la casa hasta los que presumen de entendidos y tienen en cuenta para rellenar su boleto el estado del menisco de Fulánez o la posibilidad de que no pueda alinearse Mengánez por fallecimiento de su tía Pocos elementos de juicio, pocos. ¿Qué pasará en el encuentro Onteniente - Torrente? ¿Y en el emocionante partido entre el Don Benito y el Dieterzafra? ¿Y qué prejuzgar del Burriana - Javea? Tremendo, ¿eh?

NOTICIAS BREVES

Sigue el sol, las nubes y la agradable temperatura.

—Glaría, jugador del Atlético, ha sido traspasado al Español. 9.500.000 pesetas para el Atlético y 2.000.000 por temporada para el jugador. ¡Ay, Pichichi, Patricio, Samitier...!

—Folledo volverá al tortismo. Estaba visto.

—Los únicos países que tienen y practican el privilegio de presentar obispos son Francia, Mónaco, Haití, Perú, Paraguay y España.

VERDES

SE SUICIDA POR VERGÜENZA

Münster (Alemania occidental) (Efe). — Abrumado por la vergüenza de tener que comparecer ante un tribunal, para responder por un delito de embriaguez al volante de su automóvil, el juez del tribunal de primera instancia de Münster, Norbert M. de 59 años, se suicidó, el miércoles en su domicilio.

El pasado día 3 de Abril, Norbert M. fue sometido a control policial en la localidad de Recklinghausen cuando trataba de aparcar el coche en un lugar céntrico. En el análisis para calcular el promedio de contenido alcohólico en la sangre, se demostró que el juez había superado ligeramente el límite permitido. Por esta razón el magistrado fue convocado a juicio que debería haberse celebrado en la ciudad de Duesseldorf para evitar que Norbert M. compareciera ante los jueces, justamente en su partido judicial.

En la Audiencia territorial de Duesseldorf se ha sabido que en cualquier caso, en el veredicto judicial se hubiera disminuído considerablemente la pena contra el suicida por diversas circunstancias atenuantes.

LE SALIO MAS CARO QUE PAGAR

Francfurt (Efe-Upi). — El huésped de un hotel se rompió el brazo y sufrió una caída grave, al intentar marcharse sin pagar el importe de la cuenta. Cuando escapaba con todo cuidado por el tejado dio un paso en falso y cayó desde una altura de 20 metros por el hueco de una chimenea.

Madre de familia: si no puedes contar con un servicio doméstico continuado, pero necesitas ayuda, recurre a la Bolsa de Trabajo de la Asociación de Amas de Casa, Calera, 35, los viernes de cuatro y media a cinco y media.

Tirada controlada por OJD
DIFUSION · PUBLICIDAD

Dibujos con siete errores

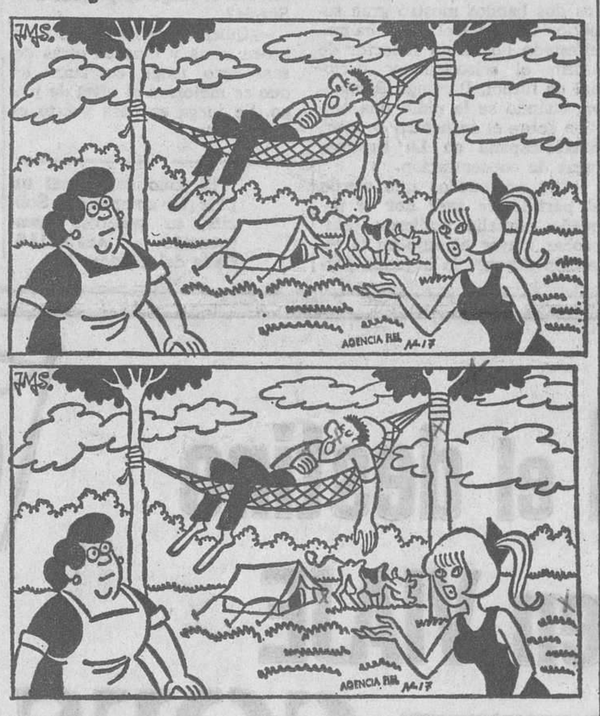

Estos dos dibujos son aparentemente iguales. Siete diferencias los separan. Si es usted buen observador debe descubrirlas antes de cinco minutos.

(La solución mañana)

¿Qué pasa por el Mundo?

◆ Se dice que los obispos recomiendan a S. S. Paulo VI que se retire a los 75 años, es decir dentro de cuatro años. Sería la segunda vez que un Pontífice abdicaría.

◆ En Mayo de 1968, 5.000 enfermos poliomielíticos y sus 10.000 acompañantes visitarán a la Virgen de Lourdes, en su santuario francés.

◆ El próximo Festival de Cannes (10-24 de Mayo) será dedicado al realizador sueco de fama mundial Ingmar Bergman.

◆ Africa del Sur está dispuesta a mandar tropas en ayuda de Rhodesia, si este país se las pide para combatir el terrorismo.

◆ En Mayo de 1968 tendrá lugar en El Cairo un referéndum sobre estos tres puntos: primero, reconstrucción del país; segundo, nueva Constitución y tercero, guerra contra Israel.

◆ Assaf Dayan, hijo del héroe de Israel, general Dayan va a comenzar en París la filmación de su película número siete.

◆ Sabios norteamericanos de la base de Auston (USA) piensan inocular a varios ratones polvo de la Luna, para experimentar sus reacciones.

◆ Va a ser puesto en venta con fines de caridad, el «Cadillac» del cantante Elvis Presley, valorado en casi cuatro millones de pesetas. Actualmente se halla expuesto en Sidney (Australia).

◆ No teniendo ya el derecho de poseer el oro en lingotes ni en monedas, los ingleses se lanzan a la compra de alhajas. Los joyeros han visto aumentar sus compras en un 20 por ciento.

Pasando el rato

HORIZONTALES. — 1: Perforar el cráneo. 2: De poco peso. 3: Desinencia. Estoy enterado. Ficha del dominó. 4: Va afuera. Donde estoy. 5: Ladronzuelos. 6: Equipajes de pasajeros. 7: Pueblo de La Coruña. Con abundancia. 8: Símbolo químico. (al rev.) Consonante. Letra griega. 9: Tostar. 10: Desafiásela.

VERTICALES. — 1: Cantidad. Colocar. 2: Extravagancia. 3: Artículo. Tabarra. Conjunción latina. 4: Moneda. La que ves ahí. 5: Animal. Períodos. 6: Repetido; bebé. Montaña de Lérida. Nota musical. 7: Asediar. 8: Mujeres moscovitas. Demarcación.

SOLUCIONES

Al crucigrama:

Horizontales. — 1: Correr. 2: Sobarlos. 3: Ames. Abo. 4: Les. Arac. 5: In. ocanI. 6: etacA. SA. 7: Rama. Sel. 8: Are. Sale. 9: Soldados. 10: Nueces.

Verticales. — 1: Salieras. 2: Comentaron. 3: obeS. amelU. 4: Ras. Oca. De. 5: saC. 6: elarA. Sade. 7: Róbaselos. 8: Sociales.

A los siete errores:

1: Cuadro. 2: Arruga de la camisa. 3: Cuadro. 4: Pelo de la señorita. 5: Dedo de la señorita. 6: Pelo de la doncella. 7: Arruga del delantal.

Al jeroglífico:

Perdí un diente.

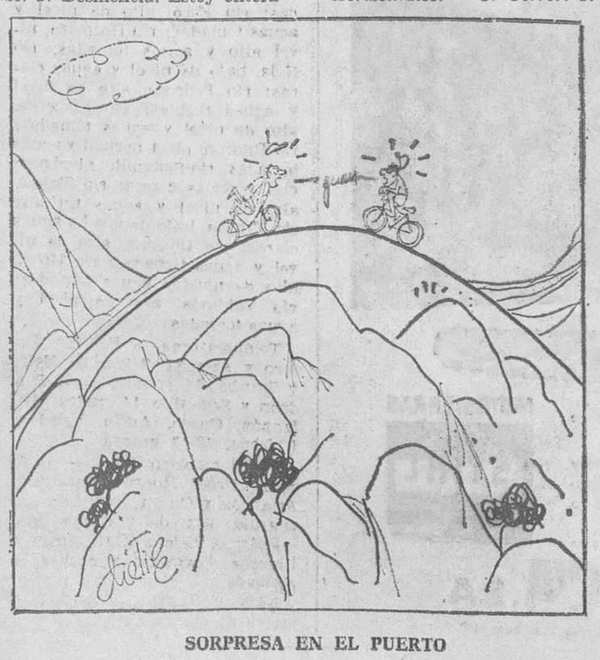

SORPRESA EN EL PUERTO

TODA UNA SORPRESA

Canuto aborda a un traseúnte en la calle y...

—¡Caramba! Qué buena sorpresa. Si es el amigo Donato. Pero oye, has cambiado enormemente desde que no te he visto. Has engordado, tu pelo era negro y ahora es rubio y... ¿Qué has hecho para cortarte el bigote y vestirte además de una forma tan fachendosa?

El otro, todo sorprendido, le explica:

—Lo siento, pero yo no me llamo Donato.

—¡Anda, es que también has cambiado de nombre!

HAY GUSTOS QUE...

En una cafetería entra a media tarde un parroquiano y pide un té ligero. El barman se lo sirve y a renglón seguido el consumidor inicia una singular maniobra. Pone sobre la barra un salero, un frasco con pimienta, vierte una cantidad de las dos cosas en el té, revuelve el líquido concienzudamente y se larga un buen trago.

—¡Caramba! —exclama el tipo—. ¡Esto tiene un gusto muy raro!

—Evidentemente —le dice el barman socarrón—, un gusto de sal y pimienta.

—¡Hombre, es exacto! —reconoce el cliente pensativo—. ¿Quiere acercarme la mostaza?

Esa muchacha no tiene.

AVENTURAS DE TRAMPOLÍN X CAPITULO

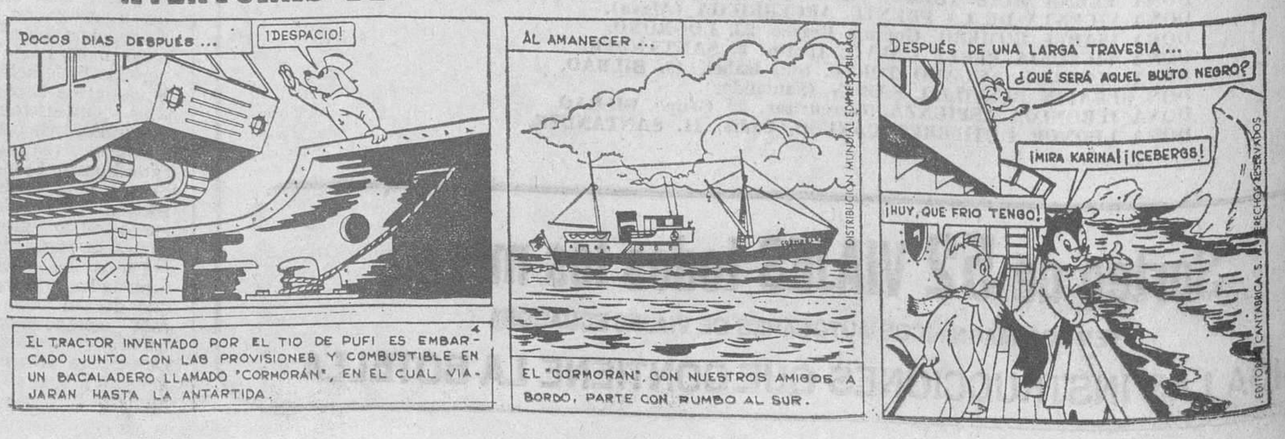

M.E.C.D. 2017