DIRECTOR: Esteban Sáez Alvarado
EMPRESA EDITORA: «Diario de Burgos, S. A.»

Diario de Burgos

FUNDADO EN 1891

SABADO, 11 DE NOVIEMBRE DE 1967
AÑO LXXVII. — NUM. 23 646
EJEMPLAR: TRES PESETAS

REDACCION, ADMINISTRACION Y TALLERES: VITORIA, 13. = APARTADO, 46. = TELEFONOS: REDACCION, 201280 = ADMINISTRACION, 207148 = Dep. legal: Bu-5-1958

Se aprueban los objetivos del II Plan de Desarrollo

Envío a las Cortes de un proyecto de Ley estableciendo en 18 años la edad de los hijos a efectos de ayuda familiar

La elevación del impuesto de lujo a «motos» de menos de 9 c. v., suspendida

Prohibición a los súbditos españoles de enrolarse en ejércitos extranjeros

Acuerdos del Consejo de ministros, bajo la presidencia del Caudillo

Madrid (Cifra). La situación internacional aconseja que, a partir de ahora, ningún español se aliste en fuerzas armadas extranjeras salvo cuando sea autorizado expresamente. Así, pues, según una propuesta conjunta de los Ministerios de Asuntos Exteriores y de Justicia, queda prohibido que los súbditos españoles participen con otros ejércitos, y, si desobedecen este mandato, perderán automáticamente la nacionalidad.

Con este tema, el ministro de Información y Turismo, don Manuel Fraga Iribarne inició la ampliación de lo tratado en el Consejo de ministros, facilitado a los periodistas a las once de la noche. Destacó el señor Fraga a continuación, que la precedente medida viene impuesta por las circunstancias internacionales actuales. Unas veces, fundadamente, y otras, sin atenerse a la verdad, han circulado noticias referente a la participación de españoles en la política de otras naciones, actuando como mercenarios.

«Importante para reseñar —dijo seguidamente el ministro de Información y Turismo— está un informe aprobado por el Gobierno relativo a los objetivos que ha de cumplir el segundo Plan de Desarrollo, y sobre los cuales no abundo, habida cuenta que la Comisaría del Plan ha editado un documento muy extenso sobre el particular».

A propuesta del ministro de Trabajo, se acuerda remitir a las Cortes un proyecto de ley por el que se eleva a 18 años la edad límite de los hijos para la percepción de la asignación mensual de protección a la familia en el régimen general de la Seguridad Social, edad coincidente con la de la adquisición de la plena capacidad contractual en materia laboral y con la señalada por la ley de Seguridad Social para los hijos que dan derecho a la pensión de Orfandad.

«Es una sensible mejora dentro del régimen de la ayuda familiar que evidencia la progresividad incesante de nuestro sistema de Seguridad Social».

«Por razones de urgencia dado lo avanzado de la campaña de exportaciones ha sido dictado un decreto —afirmó el señor Fraga— sobre ordenación comercial de los sectores de exportación. Esta operación, normativa y reguladora, es sumamente importante y fortalecerá los mecanismos de venta de productos en el extranjero frente a la fuerte competencia existente».

«Con esta disposición se trata de completar, respecto a determinados aspectos que reclaman urgente regulación las normas actualmente vigentes sobre ordenación comercial de la exportación, asegurará en condiciones óptimas la venta al exterior de los excedentes exportables, todo ello bajo el principio de voluntariedad que presidirá las fórmulas de cooperación, libremen-

(Pasa a quinta página)

ESPECTACULO ESPAÑOL PARA EL PRESIDENTE TURCO, EN LONDRES

El presidente de Turquía está realizando una visita oficial a Gran Bretaña. El secretario del Foreign Office, Mr. George Brown, le ha invitado a una gala en el Gran Hall del Hampton Court Palace en la que el espectáculo principal era un ballet español titulado «Divertimiento español» de Ana Ricardo. En la fotografía vemos un aspecto general del escenario con las bailarinas que visten trajes goyescos. — (Foto FIEL)

El teniente general Cores se posesiona de la Dirección general de la Guardia Civil

Madrid (Logos). — A mediodía de hoy ha tomado posesión de su cargo el nuevo director general de la Guardia Civil.

A su llegada a la Dirección general de la Guardia Civil, el teniente general Cores fue recibido por el general de división, subdirector del Cuerpo, don Enrique Serra Algarra. Inmediatamente, y frente al edificio de la Dirección general, en la Avenida de San Francisco de Sales le rindió honores de ordenanza una compañía del Cuerpo, de la Comandancia móvil a la que pasó revista.

Terminado el desfile, en el despacho del director general, el general subdirector dio la bienvenida al general Cores en nombre de todo el Cuerpo de la Guardia Civil, dirigiéndole unas palabras de salutación en las que reflejó la ejecutoria del teniente general Cores. «Todos sabemos —dijo— que, dentro del período de reorganización y puesta al día en que nos encontramos, ha de ser esta etapa en que vamos a estar bajo su mando, una de las que hoy día se ofrece como más prometedora y que, en el futuro, ha de caracterizarse, por su brillantez y eficacia, y que ha de coronarse con los más cumplidos logros».

El nuevo director general agradeció las palabras del general subdirector y destacó el valor de la Guardia Civil. Señaló la distinta tarea que la reorganización de la Guardia Civil supone dentro de un espíritu castrense, pero sin perturbar lo más mínimo su tradición. cooperación sea la que todos decooperación sea la que todos deseamos, es decir, labor de comunidad.

CONCLUYE LA SEGUNDA SERIE DE NEGOCIACIONES ENTRE EL MERCADO COMUN Y ESPAÑA

A principios de Enero, nuevo contacto

«Ha sido un trabajo necesario y difícil», dice Ullastres agregando que la próxima reunión será «más fructífera»

Bruselas (Efe).—A las doce de esta mañana, terminó la sesión plenaria de las delegaciones de España y de la Comunidad, última reunión de esta segunda serie que ha durado cuatro días.

Esta reunión de hoy ha durado más de lo previsto a causa de los detalles técnicos suministrados por una y otra parte, a fin de que cada una de ellas pueda comprender perfectamente la posición del otro lado.

«Queda aún mucho trabajo dentro de este primer mandato tanto comunitario como español», declaró el embajador Alberto Ullastres, presidente de la delegación española, al final de la sesión.

Para Ullastres, esta segunda serie de reuniones ha sido, fuera de la exposición de la posición española, un trabajo necesario y difícil para poder poner en conocimiento de la delegación comunitaria la mayor parte de detalles de dicha posición del Gobierno español.

«Como aún queda mucho por hacer y queremos agotar todas las posibilidades —añadió—, hemos decidido que la próxima reunión se celebre en la primera quincena de Enero y no en Diciembre, como se había previsto. Así, los grupos de trabajo a nivel de expertos podrán realizar una labor más completa y la próxima reunión de las dos delegaciones será más fructífera.

COMUNICADO

Bruselas (Efe).—El texto del comunicado de las reuniones España - Comunidad Europea es el siguiente:

«Las negociaciones entre la Comunidad Económica Europea y España, iniciadas el 21 y 22 del pasado mes de Septiembre, han continuado desde el 7 al 10 de Noviembre de 1967.

El embajador, señor Ullastres, presentó la posición de la delegación española e nuna declaración completa y detallada y las dos delegaciones procedieron a una confrontación minuciosa de sus respectivas posiciones en los diversos sectores de la negociación.

Convinieron continuar sus trabajos en el próximo mes de Enero.

Las dos delegaciones se felicitaron por la excelente atmósfera que ha marcado esta segunda sesión de negociaciones».

El «Saturno V», lanzado con éxito

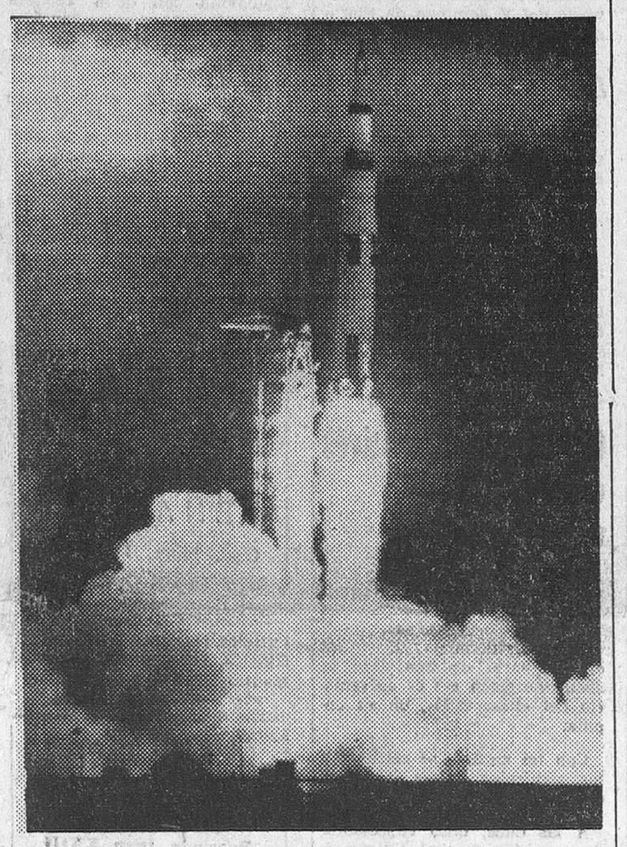

Cabo Kennedy. — El gigantesco cohete «Saturno V» pocos segundos después de su lanzamiento, desde Cabo Kennedy. Su vuelo es histórico, pues es la última prueba antes de mandar hombres a la Luna. Los técnicos, que comprobaron una perfecta «marcha-atrás», indican que el lanzamiento fue realizado con el 99 por ciento del éxito total. — (Telefoto UPI-CIFRA)

PAULO VI, EN PROCESO DE CONVALECENCIA

El óptimo parte médico de ayer hace confiar en una próxima recuperación de su salud

Ciudad del Vaticano (Efe) — En los circulos vaticanos sigue aumentando cada vez más el optimismo y la esperanza de una próxima recuperación de la salud del Sumo Pontífice.

Los boletines médicos que, desde el día siguiente de la intervención quirúrgica, han venido facilitándose diariamente, al final de cada mañana, reflejan claramente la progresiva mejoría. El de hoy, concretamente, ha sido calificado por una personalidad vaticana como el "paso del período postoperatorio al de la convalecencia".

Así lo han hecho pensar las cuatro afirmaciones que el boletín contiene. La temperatura normal, el proceso natural de cicatrización de la herida, la clara mejoría de las sensaciones generales de todo el organismo y la suficiencia de alimentación que está haciendo cada vez menos necesarias las inyecciones reconstituyentes.

FELICITACION DE LOS PRESOS

Ciudad del Vaticano (Efe). — Los presos de la cárcel "Regina Coeli", de Roma, visitada por el Santo Padre en 1963, han enviado un telegrama de felicitación a Su Santidad Paulo VI congratulándose del éxito de su operación de próstata.

LA REINA DE INGLATERRA RECIBE AL PATRIARCA ATENAGORAS

Londres (Efe). — La Reina Isabel II recibió esta mañana al Patriarca Atenágoras de Constantinopla en su residencia londinense de "Buckinghan Palace".

Atenágoras que llegó ayer a Londres, iba acompañado por el obispo de Canterbury el doctor Michael Ransey.

El Generalísimo recibe en audiencia al jefe del Estado Mayor portugués

Madrid (Logos). — En la tarde de hoy Su Excelencia el Jefe del Estado recibió en audiencia en el palacio de El Pardo al general don Luis de Cámara Pina, jefe del Estado Mayor del Ejército portugués que iba acompañado del embajador de su país en España y del jefe del Estado Mayor del Ejército español.

EL DIA 21, REUNION DEL CONSEJO NACIONAL

Madrid (Cifra). — El pleno del Consejo Nacional es convocado, en sesión constitutiva, para el próximo día 21, a las once, en el palacio de dicho Consejo en virtud de un decreto de la Secretaría General del Movimiento, que hoy publica el "Boletín Oficial del Estado".

LA HIJA DE SUKARNO CANTA EN BARCELONA

Por primera vez, la soprano indonesia Rukmini Sukmwati ha cantado en el Gran Teatro del Liceo de Barcelona. La noticia no tendría nada de particular si la cantante no fuese hija del ex-presidente Sukarno. En el citado coliseo barcelonés de Las Ramblas ha interpretado el papel de Violeta de «La Traviata» de Verdi, obra con la que ha quedado inaugurada la temporada de ópera. En esta fotografía la vemos en su camerino preparándose para salir a escena

(Foto FIEL)

«Se puede pensar ya no sólo en un viaje a la Luna sino a otros planetas» (Von Braun)

El «Surveyor 6» envía fotos magníficas del suelo lunar

Una de ellas capta la imagen de una roca grande y abrupta

Nueva York (Efe).—El laboratorio científico "Surveyor 6", que consiguió posar sus tres patas suavente sobre la superficie de la Luna, en contra de todos los pronósticos de los últimos momentos, ha enviado ya las primeras fotografías de la "Bahía Central" recogidas por su cámara de televisión rotativa, las que han sido calificadas de óptimas, por los técnicos del Centro espacial de Pasadena (California).

Las imágenes recogidas por el "Surveyor 6" muestran que la superficie selenita en derredor del punto en que se ha posado presenta varios cráteres de considerable tamaño, así como infinidad de otros más pequeños. A pesar de que uno de sus predecesores se estrelló en el mes de Julio a menos de 15 kilómetros del lugar, no ha conseguido captarlo con su cámara hasta el presente.

En los centros espaciales norteamericanos reina gran júbilo por el alunizaje del "Surveyor 6" y por el hecho de que esté funcionando conforme a los planes previstos, confiándose que a últimas horas de hoy pueda comenzar su delicada tarea de analizar el suelo selenita pra enviar datos a la Tierra.

El día 9 de Noviembre pasará a los anales de la historia espacial de los Estados Unidos debido a los éxitos logrados con el "Surveyor 6", el lanzamiento del gigantesco cohete "Saturno 5" y la recuperación perfecta de la cáptula "Apolo" que llevaba adosada en su proa. Todo ello ha contribuido a afianzar la creencia de que se intentará realizar la gran aventura de situar a un hombre en la Luna, en una cápsula "Apolo", para antes de finalizar la presente década.

Norteamérica se considera, pues, nuevamente en vanguardia de la carrera por la conquista del Cosmos.

ROCA GIGANTE

Pasadena (California), (Efe).—La nave espacial americana "Surveyor 6" retransmitió anoche una fotografía impresionante de una roca de la Luna, calificada por los científicos "como la de aspecto más abrupto que jamás hemos visto de la Luna".

La nave espacial comenzó a hacer fotografías 50 minutos después de su suave alunizaje en el seno medio del centro de la Luna iluminada por el Sol.

La roca fue tomada a unos dos kilómetros de distancia con una lente de ángulo ancho. Las fotografías posteriores con teleobjetivo harán posible que los científicos pueden precisar su altura.

LA "APOLO", RECOGIDA

Nueva York (Efe).—La cápsula "Apolo", lanzada en la mañana de ayer por el cohete "Saturno 5" y que regresó con éxito a la Tierra, descendiendo sobre el punto previsto en el Océano Pacífico, cerca de Hawai, ha sido recobrada ya e izada a bordo del portaviones "Benigton", según noticias recibidas de Cabo Kennedy.

(Pasa a quinta página)

ENTRA EN VIGOR EL ACUERDO SOBRE SEGURO DE DESEMPLEO PARA ESPAÑOLES EN ALEMANIA

Bonn (Efe). — Se ha firmado en el acuerdo hispano - alemán que regulará inmediatamente la aplicación del convenio sobre seguro de desempleo de 20 de Abril de 1966.

Después de que el embajador de España, don José de Erice, el subsecretario de Estado, doctor Duckwitz, y el doctor Kafferbitz, del Ministerio de Trabajo alemán estamparon sus firmas en el documento, un secretario de Embajada alemán, provisto de un ingenioso hornillo eléctrico para fundir y regular automáticamente el lacre, selló el texto de un acuerdo que beneficiara a los obreros españoles en Alemania en el caso de producirse desempleo. Son dos las ventajas del acuerdo de aplicación: serán tenidos en cuenta los períodos del seguro cubiertos en España y en Alemania, de modo que el trabajador en paro pueda fundamentar el derecho al subsidio de desempleo en cualquiera de los dos países. También ha sido prevista la posibilidad de que el trabajador sin empleo tenga el derecho a trasladar su residencia de la República federal a España, o viceversa, manteniéndose el derecho a la percepción del subsidio.

Según círculos próximos a la agregaduría laboral española, a primeros del pasado mes de Octubre había en Alemania 644 parados españoles recibiendo el subsidio de desempleo. La misma fuente indica que para el año 1968 se espera no sólo la desaparición casi total de la cifra de parados españoles en Alemania sino que sean empleados unos 19.000 trabajadores además de los 118.000 que actualmente trabajan en la República federal.

Zapatas de frenos en los tiempos de las diligencias

Esta vieja placa de tráfico existente en las cercanías del castillo de Fucar, en Kirchheim (Alemania) procede de los tiempos remotos de las diligencias-correos, e indicaba a los cocheros la obligación de poner en las ruedas traseras zapatas de freno de hierro para evitar la pérdida del control del carruaje. La palabra Einhemmenstelle significa parada para poner las aludidas zapatas (Foto FIEL)

No más accidentes de aviación

Lanehurst (Estados Unidos) (Efe - UPI).- Un avión, al que se le desprendieron las alas a 1.300 metros de altitud, descendió suavemente a tierra por medio de un enorme paracaídas.

El piloto de pruebas del avión tiró de una palanca y simultáneamente se desprendieron las alas y se abrió un paracaídas de 19 metros de diámetro.

Los inventores, Darío Manfredi y Angelo Reiti, han declarado que la experiencia demuestra la teoría en la que han estado trabajando durante 20 años.

El procedimiento ha sido patentado por sus inventores, quienes esperan poder vender el sistema a las industrias y Gobiernos.

M.E.C.D. 2017

Postal

La tasa de aparcamiento y un hecho inconcebible

EL periodista —por esa condición de «notario» público que le confiere su profesión— se ve envuelto en multitud de ocasiones en cuestiones que no suscitó; pero que al rozar o entrar en ese amplísimo campo definido como del «bien común» y del «interés general», caen de plano en una jurisdicción que le es propia y consustancial a su labor.

Esta es la razón por la que hemos de terciar en un asunto que se ha planteado por persona ajena al propio periódico. Nos referimos al actual tema aportado por la tasa municipal de estacionamiento. Como todo contribuyente sabe —o debe saber— este es un nuevo impuesto creado a escala nacional para tratar de apuntalar las menguadas tesorerías municipales, a costa del automovilista en quien el Fisco español —con cliché trasnochado— sigue viendo, no al profesional que se vale del coche para desarrollar sus actividades con la dinámica que los nuevos tiempos imponen, sino al potentado en condiciones de responder a los múltiples requerimientos de pago que desde todas las direcciones y por los demás diversos conceptos se le exigen.

Dicho esto, admitamos que el impuesto está creado y el mismo hay que satisfacerle. Esto no admite ninguna duda. Ahora bien, el problema que deseamos abordar es el que se deriva de esa postura que cierra todas las puertas y posibilidades a una tan natural o lógica como pueda ser que en determinados casos haya de extenderse un duplicado. Parece que así está concebida la Ley y así nos lo expone el Ayuntamiento en una nota dando contestación a un ciudadano que denunciaba la anormalidad del hecho. La nota municipal se extiende en otras consideraciones que no juzgamos válidas. Lo único positivo está en su argumentación primera. En eso de que la Ley no prevé la expendición de duplicados, aunque ello no haga más que mostrar un signo revelador de la poca consideración que la Administración tiene, en hartas ocasiones, con los administrados. Si la declaración del vehículo se hace de forma escrupulosamente nominal, no acertamos a comprender la razón para que no se corresponda de idéntica manera al facilitar la credencial de pago pertinente. A no ser que con ello se pretenda dar pie y base a la triquiñuela para que alguien tenga que repetir un pago ya efectuado.

Con consignar en el sello la matrícula del vehículo a que va destinada, se evitarían esas posibles situaciones de fraude que el Ayuntamiento señala en su nota, así como esas otras enojosas de tener que repetir pagos puntual y correctamente efectuados. Pero para llegar a solución tan simple, lógica y natural, es asimismo necesario partir de un principio básico y elemental: pensando en el contribuyente.

Y conste que esto que decimos no es reproche dirigido a los Ayuntamientos. Ellos no han redactado la Ley, aunque de ella sean los beneficiarios.

Pero, repetimos, para denegar esos duplicados, al Ayuntamiento le bastará con acudir a una Ley que, por lo que se ve, ofrece la inconcebible laguna que supone no prever la expendición de duplicados, cuando sea preciso. Pretender hacer otras argumentaciones no procede. Porque entonces cobra virtualidad el clásico dicho: con azúcar, peor... **BURGENSE**

DE LOS CENTROS OFICIALES

CAJA DE RECLUTA NUMERO 611

SORTEO PARA DESTINO A CUERPO DEL REEMPLAZO 1967. — Dispuesto por Orden Ministerial de fecha 5 del pasado mes de Octubre (D. O. número 229) que el sorteo para destino a Cuerpo de los reclutas del reemplazo 1967 y agregados al mismo, se celebre el día 19 del actual, por la presente se hace saber que dicho acto será público y se verificará a las 11 horas del mencionado día en el local que ocupa esta Caja en el edificio de Servicios y Dependencias Militares, sito en la calle Vitoria núm. 63, advirtiendo que el acceso se limitará a la capacidad del Salón de Sesiones.

La lista ordinal alfabética preparada para el sorteo, para atender reclamaciones, estará expuesta desde el día 6 al 13 del presente mes y las definitivas desde este día hasta el del sorteo.

Padre de familia: La alfabetización del hogar, cielo doméstico, es deber y responsabilidad suya.

✝

EL SEÑOR

Don Santiago Domingo de la Peña

Falleció en el día de ayer, a los 62 años de edad, habiendo recibido los Santos Sacramentos y la Bendición de Su Santidad

Q. E. P. D.

Su apenada hija, doña María Amparo; hijo político, don Jesús María Camarero; nietos; hermanos, doña Felisa, don Luis y doña Teresa; hermanos políticos, doña Sinforosa Santamaría, doña Teófila Andrés, don Antonio Ramírez, don Julio Sáiz y doña María, doña Julia y doña Hilaria Ruiz; sobrinos, primos y demás familia

Suplican a sus amistades oraciones por el eterno descanso de su alma y la asistencia a las honras fúnebres y funeral que se celebrarán en la iglesia parroquial de LA ANUNCIACION, HOY, día 11, a las DIEZ, seguidamente la conducción del cadáver al Cementerio de San José, actos piadosos por los que les anticipan las gracias.

Vivía: San Francisco núm. 149. **"La Humanidad". Gran Funeraria.**
Burgos, 11 de Noviembre de 1967.

✝

Primer aniversario

EL SEÑOR

DON PABLO SANTAMARIA RUIZ

Falleció en Valladolid el día 12 de Noviembre de 1966, habiendo recibido los Santos Sacramentos y la Bendición de Su Santidad

Q. E. P. D.

Su esposa, doña Matilde Arnáiz Mata; hijos, don Pablo y doña Matilde y demás familia

Ruegan a sus amistades le tengan presente en sus oraciones y la asistencia a alguna de las misas que por el eterno descanso de su alma se celebrarán mañana, día 12, en la iglesia parroquial de San Lorenzo a las ocho y cuarto, diez, once y once y media y la función religiosa de la tarde a las siete y media. En San Gil, a las ocho y a las nueve. En Venerables, a las ocho, nueve y cuarto, una y dos. En los PP. Carmelitas, a las 8, 9,15 y 2. En la iglesia de Santa Rita de Madrid, a la 1, 6 y 7 de la tarde. En la iglesia de los PP. Franciscanos de Valladolid, a las 9, 1,30 y 6,30 de la tarde. En las MM. Reparadoras de Valladolid, a las 8 y a las 12. Y en los PP. Franciscanos de Alfaro (Logroño). Por cuyos actos de caridad les anticipan las más expresivas gracias.

Burgos, 11 de Noviembre de 1967.

BURGOS AL DIA

Vida Religiosa

SANTORAL

SANTOS DE HOY:

Ss. Martín, ob.; Menas, anc.; Verano, og.; Valentín, Feliciano, Victorino, Bartolomé, abs.

Misa de tercera clase y color blanco de San Martín, segunda oración de la conmemoración de San Menas.

SANTOS DE MAÑANA

Dominica XXVI de Pentecostés. Ss. Martín, papa.; Aurelio, Publio, Livino, obs.; Benedicto, Juan, Mateo, Isaac, Cristiano Paterno, mrs.; Milan, pb.; Nilo, ab.

Misa de segunda clase y color verde del V domingo de Epifanía, segunda oración Et fámulos.

CULTOS

CARMELITAS. — Novena en sufragio de las almas del Purgatorio. Por la mañana, el ejercicio de la novena se hará en las misas de 8, 9, 10 y 12,30.

Por la tarde a las ocho menos cinco, rosario, misa con homilía a cargo del R. P. Carmelo de la Cruz, al final de la misa, ejercicio de la novena y responso cantado por la Schola de Teologado carmelitano.

Cultos conmemorativos en el Seminario de San José

Se celebrarán mañana

Mañana, domingo, celebrará el Seminario de San José la conmemoración del 69 aniversario del «Reservado», en su capilla.

Con tal motivo, se celebrarán los siguientes cultos eucarísticos:

A las once, misa concelebrada, presidida por el Excmo. y Rvdmo. Sr. Arzobispo.

A las seis y media, función eucarística, predicando el reverendo don Fermín Sáinz Blanco. Después, procesión y bendición con el Santísimo, en la que actuará de preste el ilustrísimo monseñor vicario general y deán de la S.I.C.B.M., don Buenaventura Díez y Díez.

NOTICIAS

MOVIMIENTO DEMOGRAFICO.—Durante el día de ayer se verificaron en el Registro civil las siguientes inscripciones:

Nacimientos. — Jesús Hernán Rejas, Miguel Angel García Aparicio, Vicente Hernando López, Juan Carlos Moreno Heras, Miguel Angel Ruiz Fernández.

Matrimonios. — Don Atilano González González con doña María del Valle Martín Hinojar, hoy a la una en San Cosme y San Damián; don Amador Rodríguez Rodríguez con doña María Soledad Rojas Rojas, hoy a las doce en La Anunciación; don José Manuel Prada Ortega con doña María del Carmen Franco de la Iglesia, hoy a la una en San José Obrero; don José Antonio Olmo Arnáiz, con doña Raquel Plaza García, hoy a la una y media en San Lorenzo el Real; don Ramón Mediavilla Mediavilla con doña Teodora Alonso González, hoy a las doce en Santa Agueda; don José Antonio Vicente Vicario con doña María Asunción Vicente Blanco, mañana a las dos en San José Obrero; don Isidro Bravo Palomo con doña Josefina Pascual Arnáiz, hoy a las dos en San Cosme y San Damián.

Defunciones.—Pablo Llorente Ocón, de Castrillo de la Vega, 56 años, Hospital provincial; Manuela Miguel Alcubilla, de Vadocondes, 83 años, Camino de la Plata, 5.

Conductores

Con experiencia en carretera necesitamos

TRANSPORTES

PEÑACOBA

Gral. Mola, 12 Burgos

FARMACIAS DE GUARDIA. Palacios, Martínez del Campo, 1; Hidalgo, San Juan, 25 y Pascual, Madrid, 42.

CENA DEL SABADO

Restaurante: "LA ESTRELLA"
Barriada Juan XXIII

LETRAS DE LUTO.—Confortado con los Santos Sacramentos y la Bendición de Su Santidad, ha dejado de existir en nuestra ciudad, don Santiago Domingo de la Peña.

Descanse en paz el alma del finado y reciba su apenada hija doña María Amparo, hijo político, nietos, hermanos, sobrinos, primos y demás familiares nuestras más sentida condolencia.

Automóviles Soto y Alonso, S. L.

SERVICIO

TODOS DOMINGOS y FESTIVOS

BAILE EN

Briviesca y Trespaderne

Salida 5 tarde.

Estación de Autobuses taquilla 6.

EL CUPON PRO CIEGOS.—En el sorteo celebrado en el día de ayer resultó premiado con 500 pesetas el número 382 y con 50 pesetas todos los números terminados en 82.

Viajes SAYCA

TODOS FINES DE SEMANA

a MADRID

Salida: sábado tres tarde. Informes, billetes y salida de Moneda, 18. Teléfono 205740-590.

ACCIDENTE DE TRAFICO.—Dentro del término municipal de Fresnillo de Dueñas, en la carretera Zaragoza-Portugal, kilómetro 265,800, al cruzar el paso a nivel existente en dicho punto, se salió de la calzada recorriendo unos treinta metros por la vía férrea Valladolid-Ariza, el automóvil belga matrícula 66-4.459 que conducía el súbdito francés, residente en Nueva York, Allen Frankel Gorje, de 26 años, quien resultó con heridas de pronóstico menos grave al volcar el automóvil.

Se necesita chico

de 14 años, para

Papelería Tagra

Informes esta Administración

GRATITUD. — Los padres, hermanos y demás familiares, así como la Hermandad Tradicionalista y Juventud Carlista, expresan su agradecimiento a cuantas personas asistieron al entierro y funeral del joven Angel González Gómez, que falleció días pasados víctima de desgraciado accidente.

OFICIALA DE PELETERIA

con práctica de máquina, o maquinista, se necesita. Reserva para colocadas.

PELETERIA ALVAREZ

Pl. Alonso Martínez, 7, 3.°

(ROC. Núm. 965)

SE NECESITA SEÑORITA

para atender a dos niños, con informes y sabiendo algo de puericultura. Informes: G. Mola, 3, 1.°

LETRAS DE LUTO. — En Estépar falleció el jueves último, a los 67 años de edad, el farmacéutico don Lorenzo Sicilia Mateo, estimado amigo nuestro.

Descanse en paz el alma del finado y reciban el testimonio de nuestra condolencia tanto su esposa, doña María-Paz Yllera Pérez, como sus hijos, hija política y demás familia del finado.

—Después de recibir los Santos Sacramentos y la Bendición Apostólica de Su Santidad, falleció ayer en nuestra ciudad, a los 62 años de edad, don Santiago Domingo de la Peña.

Descanse en paz el alma del finado y reciban nuestro pésame su apenada hija, doña María Amparo; hijo político, don Jesús María Camarero; nietos, hermanos, doña Felisa, don Luis y doña Teresa; hermanos políticos, doña Sinforosa Santamaría, doña Teófila Andrés, don Antonio Ramírez, don Julio Sáiz y doña María, doña Julia y doña Hilaria Ruiz; sobrinos, primos y demás familiares.

Coches sin conductor

SEAT 1.500. — SIMCA, 600-D

Garaje Turismo

MORTAL ACCIDENTE DE TRAFICO. — A las siete menos diez de la tarde de ayer, a la altura del kilómetro 105,400 de la carretera Logroño-Vigo, término municipal de Cardeñajimeno, el autobús matrícula M 338.672, alcanzó al conductor de dos mulos, José Manuel Merino Rey, de 36 años, casado, vecino de nuestra ciudad, barrio de Gamonal, quien resultó muerto en el acto. El autobús era conducido por su propietario, Cayo Alcalde Palacios. En el lugar del suceso se personaron fuerzas de la Guardia Civil que practicaron las diligencias del mismo.

Aclaraciones a la nota de la Oficina municipal de Prensa sobre el impuesto de circulación de vehículos

Con ruego de publicación recibimos la siguiente carta:

"Sr. Director de DIARIO DE Burgos, calle Vitoria. Burgos.

Muy señor mío: Abusando de su amabilidad le ruego la inserción de estas líneas que persiguen única y exclusivamente hacer unas pequeñas aclaraciones y dar por mi parte por terminado el asunto que nos ocupa al menos en lo que se refiere a su proyección en la Prensa local.

Quiero aclarar en primer lugar que como abogado no desconozco las diferencias entre un documento nominativo y uno al portador, pero no ya sólo como abogado sino como simple particular creo tener el derecho de discrepar sobre si un documento es nominativo o es al portador y para mí con todos los respetos para el criterio municipal el que nos ocupa por razones legales es nominativo y no al portador y en segundo lugar aclarar que tampoco desconozco el respeto a los Tribunales y prueba de ello es que en mi carta decía haber presentado un recurso ante órgano competente, pero sin citar al mismo ni tampoco mencionar las alegaciones que en dicho recurso se contienen.

Por último quiero hacer resaltar que se contradice el afirmar que por estar firmada mi carta con iniciales sólo se puede vislumbrar la identidad del que la firma, con el hecho de a renglón seguido reconocer que el firmante de la misma es un abogado.

Siguiendo un criterio que respeto y considero acertado, Vd. publicó mi carta con mis iniciales solamente al final de la misma a pesar de ir la repetida carta con mi firma y rúbrica y además con membrete en el que constan mi nombre y dos apellidos, profesión y domicilio, extremo que la oficina de Prensa del Ayuntamiento podía haber confirmado con una simple llamada a las oficinas de DIARIO DE BURGOS.

Le ruego que estas líneas las termine con mi nombre y apellidos para que se sepa perfectamente quién es el autor de las mismas.

Agradecido una vez más le saluda atentamente y se pone a su disposición, *Julián MIGUEL DE LA VILLA*".

APOSTOLADO CASTRENSE DE JEFES, OFICIALES Y SUBOFICIALES

Se advierte que mañana, domingo, a las doce, en la iglesia castrense de la Barriada militar se celebrará la misa de inauguración de curso y, a continuación, en el Colegio de Hermanos de la Sagrada Familia un breve acto durante el cual se expondrán interesantes planes a realizar en los próximos meses.

Quedan invitados todos los jefes, oficiales y suboficiales, en cualquier situación, pertenezcan o no al Apostolado Castrense.

Vendo piso lujo

CINCO habitaciones, calefacción y agua caliente central. Santa Casilda, 1, portería.

Hoy, inauguración de las nuevas instalaciones de servicios municipales

Hoy, sábado, a la una y media de la tarde, se celebrará la ceremonia de bendición e inauguración oficial de las nuevas instalaciones de los Servicios Técnicos municipales y de la Sección de Obras y Servicios.

DESDE AHORA DEGUSTE LAS SABROSISIMAS MERIENDAS QUE LE OFRECE RESTAURANTE

RINCON DE ESPAÑA

BURGOS HACE 50 AÑOS

Del DIARIO DE BURGOS correspondiente al jueves, 11 de Noviembre de 1937

HOY ha comenzado la tradicional feria de San Martín, con día frío, a pesar de lucir un sol espléndido. Hubo mucha concurrencia de feriantes, siendo asimismo muy considerables las entradas de ganados. Rigieron los siguientes precios: cerdos de treinta a cuarenta kilos, 140 a 150 pesetas; lechones de 15 a 20 kilos, 70 a 80 pesetas; cerdos cebados, de 32 a 32,50 pesetas arroba; carneros, 1,40 pesetas kilo; vacas para el matadero, a 31 pesetas arroba y bueyes de 32 a 33.

◆ HA sido elegido presidente de la Cámara Oficial Agrícola de esta provincia, don Francisco Estévanez Rodríguez.

AVENIDA

Hoy, a las 5,30, 7,45 y 10,45

Grandioso estreno

Charles Boyer y Martine Carol en

«Nana»

Eastmancolor

«Era bella, frívola, ambiciosa y despiadada; su capricho era ley».

Un film apasionante de amores violentos, únicamente para mayores de 18 años.

Sala de Fiestas

Mañana, domingo

De 1 a 2,30 tarde

Gran vermouth-baile

Precio, incluída la consumición:

30 PESETAS

COLISEO

Hoy, de 4 a 10 (pase 6 y 7,45) y 10,45 noche.

Estreno extraordinario

EL YANKEE

Superfilm Fox en Panorámica y Eastmancolor que le sorprenderá por su constante impresionante acción.

Ejercía la más peligrosa de las profesiones: cazador de asesinos.

REX **Hoy, de 4 a 1**

SEMILLA DE MALDAD

Glenn Ford y

TIARA TAHITI

Eastmancolor

Mayores 18 años

Un film que causará un verdadero impacto

UNA LUZ EN EL HAMPA

GRAN TEATRO

HOY, a las 4,30, 7,45 (numerada) y 10,45

¡EXITO SIN PRECEDENTES!!

EL FILM MAS FABULOSO DE TODOS LOS TIEMPOS

LA BIBLIA

EN TODD-AO

(TOLERADA MENORES)

CARTELERA DE ESPECTACULOS

AVENIDA.— Hoy, 5,30, 7,45 y 10,45. Grandioso estreno. Charles Boyer y Martine Carol en «Nana». (3 R). Eastmancolor. — Era bella, frívola, ambiciosa y despiadada. Su capricho era ley. Mayores 18 años.

CALATRAVAS. — Hoy, dos colosales películas del Oeste, de gran acción: «7 pistolas para los Marck Gregor» (S. C.) y «Tres hombres buenos» (S. C.). Continua de 5 a 10. 10,45: «7 pistolas para los Marck Gregor» (S. C.) Autorizada mayores 14 años.

COLISEO. — Hoy, de 4 a 10 (pases 6 y 7,45) y 10,45. Estreno extraordinario «El Yankee». (s. c.) Superfilm Fox en Panorámica y Eastmancolor que le sorprenderá por su constante e impresionante acción. Mayores 18 años.

CONSULADO. — A las 5,30, 7,45 y 10,45. Sensacional estreno con Edmon O'brier, Dean Jagger y Laura Elliot. «Denver - Río Grande» (3). El coraje y el tesón de aquellos hombres e impondría a la inexorable montaña... Todos los públicos.

CORDON. — 5, 7,45 y 10,45. Yul Brynner, doblemente actor, en una insuperable actuación de misterio y suspense: «Mi doble en los Alpes» (s. c.) Tecnicolor. ¡Gran acción! ¡impresionante argumento! y la belleza de Britt Ekland. Tolerada.

CINE GOYA. — A las 5,30, 7,45 y 10,45. Sensacional estreno con Dirk Bogarde, Stanley Baker y Jacqueline Sassard. «Accidente» (S. C.). Un auto lanzado a toda velocidad vuelca, muerte, un suceso corriente.. Mayores 18 años.

GRAN TEATRO.—Hoy 4,30, 7,45 y 10,45 noche. Exito sin precedentes. Acontecimiento único en la historia del cine. Riguroso estreno «La Biblia» (1). Todd-Ao, 70 milímetros. — El film más fabuloso de todos los tiempos. (T. Menores)

REX. — Hoy, de 4 a 1. Sensacional programa doble. «Tiara Tahití» (3 R). Eastmancolor. James Mason, John Mills. Divertidísima y «Semilla de maldad» (3). Glenn Ford, Anne Francis. Audaz. Emocionantísima. Mayores 18 años.

TIVOLI. — Tarde, 5,15; vermouth, 7,45; y noche, 10,45. Estreno del gran film polaco «Beatriz» (s. c.). Pola Raksa. ¿Un film de protesta donde la juventud se rebela contra un sistema de hipocresía? Véala, exponga su juicio. Mayores 18.

Clasificación moral:

1: niños; 2: mayores de 14 años; 3: mayores de 14 a. 3-R: mayores de 18 años con reparos y 4: gravemente peligrosa.

M.E.C.D. 2017

LA PRIMERA UNIVERSIDAD LABORAL FEMENINA DE ESPAÑA

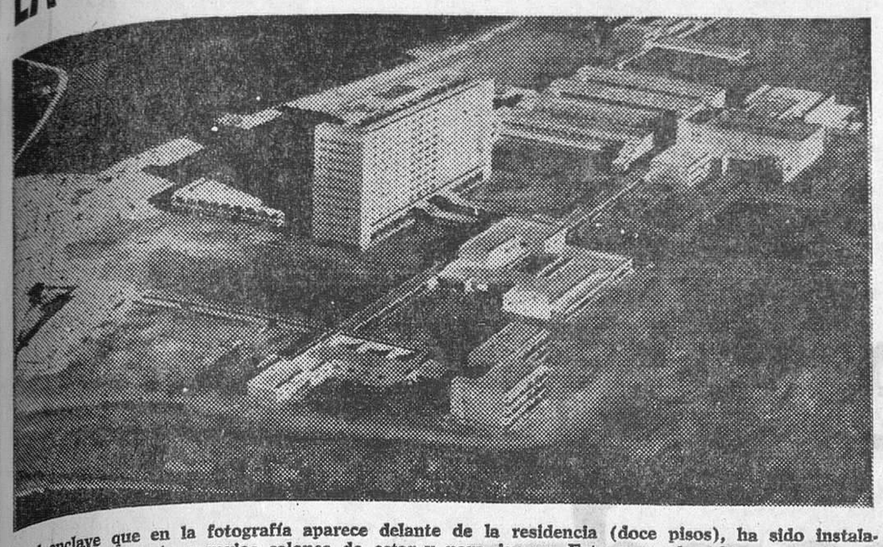

En el enclave que en la fotografía aparece delante de la residencia (doce pisos), ha sido instalada una gran cafetería y varios salones de estar y para juegos. Esta gran obra fue construída en el plazo previsto de seis meses. — (Foto CIFRA)

- **Ubicada en el barrio de Santa Isabel, en Zaragoza fue construída gracias a la asociación de tres grandes empresas nacionales**
- **Moderna y funcional, ha costado 256 millones de pesetas y trabajaron en élla 1.300 hombres**
- **El edificio principal, de doce plantas y sótano está destinado a residencia capaz para 1.200 alumnas en régimen de internado, con habitaciones de a seis**

Por José OMENAT

(DE LOS SERVICIOS ESPECIALES DE "EFE")

LA Universidad Laboral Femenina, primera y única de este tipo que existe en España, y posiblemente en el extranjero, se yergue airosa y esplendente, acogiendo ya en su seno a un río de muchachas, hijas de productores, llegadas de todos los puntos de España. El pasado día 2 de los corrientes dieron comienzo las clases, sin esperar a la inauguración de la misma, que tendrá lugar dentro de breves días.

CONSTRUIDA EN EL PLAZO PREVISTO :-:

La Universidad "Virgen del Pilar" pues con este nombre ha sido bautizada, se encuentra ubicada en el barrio de Santa Isabel, sobre veinte hectáreas de terreno, cedidas por el Ayuntamiento de la ciudad, dentro del polígono industrial de Malpica, al Ministerio de Trabajo.

Situada sobre una altiplanicie, a sus pies discurre la carretera general de Madrid a Barcelona, y desde allí se puede contemplar una bella panorámica de las huertas zaragozanas, y al fondo, la ciudad con sus torres catedralicias que se disparan hacia el cielo.

Esta Universidad cuyo presupuesto de obra ha sido de 256 millones de pesetas, se ha construído en el plazo de seis meses, plazo previsto en la contrata. El día 13 de Marzo daban comienzo las obras, y el 12 de Octubre, festividad de la Virgen del Pilar, se daban por terminadas. Este milagro de la construcción ha sido posible, gracias a la asociación de tres grandes empresas nacionales.

El proyecto es original del arquitecto zaragozano, don Manuel Ambrós, y la realización ha correspondido a un equipo de técnicos, entre los que se encuentran el ingeniero don Andrés Moreno Palomeque, que nos ha informado de algunos detalles de la citada obra.

—¿Han tenido muchas dificultades?

—Las normales en una obra de esta envergadura que había que realizar en plazo tan excesivamente corto y a una marcha contra reloj.

—¿Mucho despliegue de fuerzas?

—Pues, sí; hubo momentos en que estaban trabajando 1.300 hombres, quince grúas fijas, cuatro móviles y tres estaciones fijas de hormigonado, con sus correspondientes camiones hormigoneros.

—¿Qué cantidad de materiales se han empleado?

—Ocho millones y medio de kilos de cemento, dos millones y medio de hierro; cuatro millones ochocientas mil unidades de ladrillos; treinta y ocho mil metros cúbicos de grava y arena, se han movido noventa mil metros cúbicos de tierras; se han pintado ciento noventa mil metros cuadrados de superficies; hay 6.800 metros cuadrados de carpintería metálica, 7.150 metros de carpintería interior, y se han construído tres kilómetros de peldaños de escalera.

OBRA MODERNA Y FUNCIONAL :—: :—:

La Universidad "Virgen del Pilar" es una obra moderna y funcional, con una conjunción de volúmenes muy armónica, y con grandes espacios abiertos entre aquellos.

Todos los edificios o enclaves están comunicados entre sí por unos pasos cubiertos. El principal, que es un edificio de doce plantas y sótano, está dedicado a residencia de las 1.200 alumnas en régimen de internado, con habitaciones de a seis. En los sótanos hay salón de peluquería y enfermería. En los pabellones posteriores a la residencia, se encuentran los comedores de alumnas y del profesorado, con las correspondientes cocinas, almacenes, despensas, etc.

Próximos a la residencia, se encuentran cuatro edificios de dos plantas, donde están ubicadas las aulas, laboratorios de Física, Química y Electrotecnia, y en un pequeño edificio adjunto se encuentra el aula de cocina.

Delante de las construcciones antes citadas, está lo que pudiéramos llamar planta noble, que comprende despachos del rectorado, administración, aula magna capaz para 1.200 personas, vestíbulo principal, aula de música, gabinete sicotécnico, sala de juntas y capilla.

En el enclave que en la fotografía aparece delante de la residencia, ha sido instalada una gran cafetería y varios salones de estar y para juegos.

En el enclave de la derecha de la foto, está la sala de pintura y dibujo, piscina cubierta de 25 por 12 metros, con los vestuarios correspondintes, y recreo cubierto para los días lluviosos o de intenso frío.

Los bloques que aparecen en primer plano a la izquierda, son las residencias para profesores, casados o solteros, viviendas para los dos capellanes, y viviendas para el rector. Finalmente, en la parte posterior de éstas, están las viviendas para el servicio. En los grandes espacios abiertos serán construídas las piscinas deportivas.

Como detalles dignos de ser reseñados, figuran las pinturas y esculturas del joven artista, Clavo, del que un periódico madrileño ha llegado a decir que es incluso mejor que Picasso. Clavo ha hecho las cristalerías de la capilla y dos frescos que figuran en la misma. En el exterior, y junto a un bello estanque en el que se refleja la citada capilla, ha realizado una monumental escultura en hierro, que representa al "Arbol de la Ciencia", un gigantesco ángel que sostiene la columna de la Virgen del Pilar, y finalmente, un friso de grandes proporciones, en el que ha plasmado las distintas facetas del quehacer diario de la mujer.

La Universidad Laboral Femenina de Zaragoza ha comenzado a impartir sus enseñanzas de Bachillerato Superior, Peritajes Técnicos, Secretariado, etc., y mañana, como decía el señor Romeo Gorría, ministro de Trabajo, "saldrán de ella un río de mujeres nuevas y modernas con gran sentido de responsabilidad".

EL INSTITUTO NACIONAL DEL LIBRO INVIERTE DIEZ MIL PESETAS EN CADA ALUMNO DE LA ESCUELA DE LIBRERIA

- **El 90 por 100 de los libreros españoles son autodidactas. Su influencia en el aumento de las ventas es decisiva**
- **Las ochocientas editoriales españolas ofrecieron el año pasado cerca de quince mil títulos**

Por Raimundo de los REYES

EN 1944 se creó una escuela de librería por correspondencia que difícilmente podía cumplir con su cometido, ya que es de primordial importancia tener un contacto directo o a través de los ejercicios prácticos, con la materia que se trabaja. En el verano de 1960 miembros del Instituto nacional del Libro y representantes de las principales editoriales y librerías, llegaron al convencimiento de la necesidad de contar con una Escuela. Esta necesidad que ya habían sentido las principales naciones europeas, obligó a miembros del Instituto a viajar por Europa para adquirir los conocimientos y la experiencia que en esta materia se poseía y en 1962, la Escuela de Liberia fue una venturosa realidad, a través de sus centros en Madrid y Barcelona. La lucha contra lo autodidacta, tan digno de admiración, pero de tan graves consecuencias para el desarrollo de cualquier actividad, se había iniciado en esta materia librera. El 90 por 100 de los libreros españoles eran hasta entonces auténticos autodidactas. La escuela venía a promocionar a los nuevos profesionales y a capacitar a los nuevos profesionales y a capacitar a los ya existentes. Un año después, en 1963, el Ateneo Mercantil de Valencia, conjuntamente con el Instituto, creaba en la ciudad del Turia una nueva escuela, con lo que los tres centros de mayor importancia editorial del país, disponían de su correspondiente escuela.

10.000 PESETAS CUESTA CADA ALUMNO :-:

En dos cursos de ocho meses, con dos horas diarias de clase, —desde las ocho a las diez de la noche, a efectos de no interferir la jornada laboral de trabajo—, los alumnos cursan cuantas materias son de su competencia. Desde producción y Comercio del Libro hasta Literatura u Organización y Administración de una editorial. La formación de un librero no es algo tan fácil como a simple vista parece. Tiene que estar impuesto en todas las materias del saber y, lo que es más difícil y complejo, su formación ha de ser actual. El público cuando se asoma a una librería busca la última novedad; y si es práctico en una materia pide información consecuente. Frente a este cliente, hay otros muchos que sólo piden novelas rosas o literatura policíaca o infantil, en la que el librero necesariamente tiene que estar impuesto pues esos clientes también son sumandos en su negocio. El problema de la falta de auténticos profesionales no es sólo nuestro, sino Universal. Hay que tener en cuenta que el año pasado se llegaron a editar en España cerca de quince mil títulos, lo que significa que cada hora aproximadamente salió un título nuevo al mercado.

La Escuela de Librería de Madrid tiene en su haber más de cuarenta graduados que en su mayoría, fueron reclamados por editoriales, librerías, bibliotecas o distribuidoras que exigen personal impuesto en su quehacer. Para ingresar en la Escuela es requisito indispensable poseer el título de Bachiller Elemental u otro similar y abonar una matrícula de 750 pesetas. El Instituto desembolsa anualmente trescientas mil pesetas para el sostenimiento de una escuela, lo que supone una inversión por alumno de cerca de diez mil pesetas. Tal cifra nos da medida de la importancia y la atención que presta a este necesario quehacer.

CURSOS INTENSIVOS PARA PROFESIONALES :— ::—: :—: :—:

La imposibilidad de poder mantener una escuela en cada provincia —existen en todo el país cerca de 3.500 librerías con más de 14.000 puestos de trabajo— ha llevado a fomentar cursillos intensivos para los profesionales que tengan más de dos años de antigüedad. En el curso pasado se subvencionaron 21 becas para realizar un curso de un mes en Madrid, con todos los gastos pagados. Esta acción del Instituto está apoyada por las grandes editoriales —hay cerca de 800— que envian a sus propios empleados. Es evidente que la venta de libros en España ha aumentado como consecuencia de un mejor nivel de vida y un fomento más intensivo de la enseñanza, pero no hemos de olvidar que en este aumento de las ventas, ha jugado un importante papel la labor desarrollada por el propio vendedor. Hasta ahora el 80 por 100 de nuestra producción librera va destinada a los países de habla hispana, por lo que cada español sólo gasta en libros 256 pesetas anuales. Para que esta cifra tienda al alza es necesario que el nivel medio cultural aumente, pero no es menos importante la atención que hay que prestar a quienes se ocupan de ofrecernos el libro. La formación de estos profesionales no es igual que la de cualquier otro vendedor, por las razones que son de comprender.

A lo largo del curso, que hace tan sólo unos días se ha iniciado, es muy posible que se desarrollen dos cursillos de carácter intensivo dirigido a profesionales, a la vista del éxito conseguido el año pasado, al que concurrieron libreros de Cádiz, Murcia, Jaén, Sevilla, Alicante, Granada, Zaragoza, Salamanca, Oviedo y Pamplona. Estos profesionales son los que ciertamente, conducen la atención española hacia el libro, logrando con su actuación que la lectura de firmas y títulos de nuestros propios autores se vaya equilibrando paulatinamente a la de los extranjeros. Y esto es importante.

La Iglesia Apostólica Armenia mira hacia Roma

En 16 siglos, su sede primada nunca ha estado vacante

(Colaboración especial para agencia "Fiel-PFI", por Jean FERGUS).

La Iglesia Apostólica Armenia es sin duda una de las que se encuentra más cerca de las tesis romanas. Es una de las más antiguas iglesias cristianas, ya que uno de sus fundadores, Gregorio el Iluminador, fue consagrado obispo de Armenia el año 313, en Cesárea y adoptó el título de Catholicos de todos los armenios. Estableció su sede en Echmiadzin. Desde hace 16 siglos esta sede nunca ha estado vacante.

Desde el siglo IV, centenares de iglesias fueron construídas en Armenia y algunas, como la de Echmiadzin, han subsistido en su forma original y se cuentan entre las más viejas del Mundo.

Además del Catholicos, que se llama Vasken I, existe un patriarca con sede en Jerusalén y cuya circunscripción comprende Jordania e Israel. Otro patriarca, administra en Constantinopla a los armenios de Turquía. La Iglesia armenia insiste sobre todo en la divinidad de Cristo. Es monofisita, es decir que no reconoce más que una sola naturaleza en Jesucristo, que es Dios. La Iglesia copta de Egipto y la Iglesia jacobita de Siria son también monofisitas. Estas tres Iglesias sólo reconocen los tres primeros concilios ecuménicos, los de Nicea, Constantinopla y Efeso.

Una particularidad de la Iglesia Apostólica Armenia es que los sacerdotes pueden casarse. Sin embargo los doctores no se casan y son los únicos que pueden ser consagrados obispos. La Iglesia Armenia es muy democrática y, desde el simple sacerdote al Catholicos ,todo el clero está sometido a la elección del pueblo. La participación de los laicos en la liturgia es muy amplia.

Al lado de los miembros de la Iglesia Apostólica Armenia existen también católicos armenios unidos a Roma. Su patriarca reside en Beirut y su liturgia, celebrada en armenia, es la misma que la de la Iglesia Apostólica de Armenia.

El catolicismo armenio ha dado a la Iglesia Romana una de sus más altas eminencias: el Cardenal Agagianian. La fe es muy viva entre este pueblo, que cuenta alrededor de cuatro millones y medio de personas diseminadas por el Mundo, por causa de las grandes persecuciones turcas del siglo XIV y sobre todo del genocidio de 1915, que causó más de dos millones de muertos.

Los armenios son unos 3.100.000 en la URSS, algunos de los cuales se han elevado a los más altos cargos políticos, como Mikoyan, o se han hecho un nombre en las artes, como Kachaturian. Son también numerosos en Estados Unidos, Siria, Canadá y Francia. En la mayor parte de los países de exilio pertenecen a la clase media, en ocasiones a la aristocracia y ejercen sobre todo las actividades comerciales o las profesiones liberales.

En el actual clima de ecumenismo que viven las iglesias cristianas, la Iglesia Apostólica Armenia demuestra un indudable entusiasmo por la unidad y ya puede observarse un proceso de acercamiento a Roma, que irá intensificándose en los próximos tiempos.

—¿Qué pueden hacer en favor de la Campaña Nacional de Alfabetización de Adultos? ¿Cumplir obligaciones legales? ¿Aportar tu esfuerzo personal? ¿Ofrecer medios instrumentales y económicos...? Pues hazlo ya, que la Campaña urgente está en marcha.

NUESTROS TELEFONOS:

REDACCION: 20 12 80

ADMINISTRACION: 20 71 48

CONTRA EL PAPO O PAPERA

CAPSULAS VITAN

MANTAS PURA LANA MANTAS DAVID DE PALENCIA. EXIJALAS

EL "ULTIMO GRITO EN CALEFACCION"

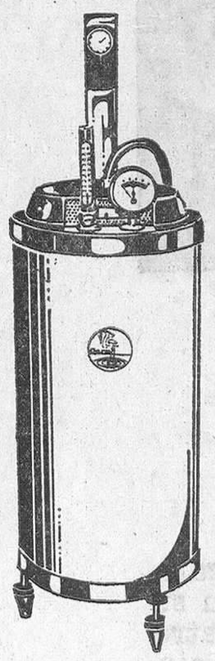

CALDERA ELECTRICA Garza

- SUSTITUYE A SU VIEJA CALDERA DE CALEFACCION SIN NECESIDAD DE HACER OBRAS
- AUTOMATICA - Se enciende con sólo pulsar un botón y ella sola se regula la temperatura

Pídala a su instalador o solicite información a:

D. José del Val Aguilera
Jesús M.ª Ordoño, 6
BURGOS, Telf. 20 42 79

COMERCIAL Garza s.a.
C.ª Andalucía, Km. 6,200 - Madrid-19 Tfno. 237 29 45
(5 líneas)

«Contribuyamos todos a crear un ambiente de obsesión alfabetizadora en los que tienen que enseñar, en los que tienen que aprender, en los que deban facilitar medios para la lucha contra el analfabetismo».

M.E.C.D. 2017

Su categoría personal le exige un brandy "INSUPERABLE"

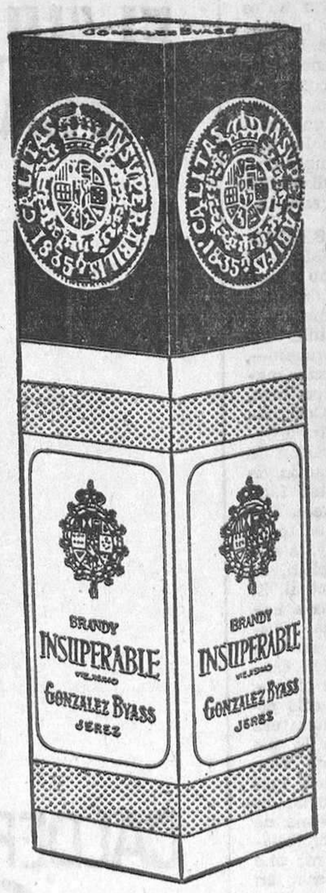

Supérese con "INSUPERABLE"

Si usted quiere hacer un magnífico regalo, adquiera el brandy INSUPERABLE en su estuche especial, el cual contiene cuatro medallas grabadas en bajo relieve que sirven como salvamanteles o pies de copa.

GONZALEZ BYASS

LUJO EN SU COPA

RASGO

M.E.C.D. 2017

Programación inter-regional de la agricultura

La producción anual de acero rebasó los cuatro millones de toneladas

De Enero a Octubre visitaron España 16.243.280 turistas

Referencia de la reunión del Consejo de ministros celebrado ayer

(Viene de primera página)

te elegidas por las empresas exportadoras, y utilizando la carta sectorial de exportación».

Se aprobó, a propuesta del ministro de Hacienda, otro decreto por el que se aplica a las motocicletas la retirada del aumento de un diez por ciento que gravaba a estos vehículos, por el impuesto de lujo. Asimismo, sometió a la aprobación del Consejo —dijo el ministro— un importante decreto, por el que se autoriza a la «Agrupación sindical de caución para las actividades agrarias» (A.S.I.C.A.) para la prestación de garantías a favor de los agricultores y ganaderos en los préstamos que éstos puedan solicitar de las entidades de crédito oficial y privado.

Con este decreto se da satisfacción a una reiterada petición del campo español y se espera que con su aplicación se eliminen los obstáculos que los agricultores y ganaderos vienen encontrando en la obtención de créditos dadas las dificultades de ofrecer las garantías precisas y adecuadas a este tipo de operaciones.

«ASICA», encuadrada en la Organización sindical española, será inspeccionada e intervenida por el Ministerio de Hacienda y regida por los propios agricultores y ganaderos que la constituyen. Contribuirá, sin duda, a la capitalización del sector agrario y favorecerá de manera especial a los pequeños agricultores y ganaderos».

«Por su parte, el ministro de Educación y Ciencia rindió al Consejo para su aprobación el nuevo Reglamento del Cuerpo de Inspección profesional de Enseñanza Primaria, que se hacía necesario como consecuencia de la profunda transformación sufrida por este grado de enseñanza, con la creación y desarrollo de nuevos servicios docentes: las escuelas-hogar, escuelas comarcales, enseñanzas especiales, roperos, etc., no previstas en la Reglamentación vigente de 1932, y la activa participación de la inspección en la programación de los planes de construcciones escolares, campaña de alfabetización .

«El decreto por el que se unifica la clasificación académica de los Centros de enseñanza media es consecuente con la unificación del primer ciclo de esta enseñanza y por él se unifican a este fin los diversos centros establecidos por la ley de Ordenación y características y se establecen las normas de clasificación».

«En cuanto a la producción metalúrgica nacional, el ministro de Industria destacó que, en el conjunto del año, el acero producido rebasará los cuatro millones de toneladas, así como durante los ocho meses del año el arrabio producido aumentó en un 2[illegible] por ciento».

«El ministro de Información y Turismo expresó que su colega de Agricultura elevó a la consideración del Consejo un informe sobre progración interregional de la agricultura.

«Este documento hace un estudio que parte de la base de las previsiones de consumo interior y posibles exportaciones de los principales productos agrarios españoles hasta 1971, y se señala la oportuna localización por zonas para obtener los productos agrarios necesarios al menor coste posible, las consecuencias que se obtienen implican reducción de superficie cultivable de ciertos productos, cuyo consumo está en disminución y el incremento de otros cuyo consumo está en franca expansión. Se trata de un trabajo de programación y ordenación de la agricultura, que constituye punto inicial para su constante adaptación a las posibles variaciones futuras de la demanda, y en el que había puesto muy especial interés la Hermandad Nacional de Labradores y Ganaderos».

Por último, el señor Fraga Iribarne aludió a la recepción de turistas en el mes de Octubre y en los nueve primeros meses del año y a este respecto, dijo que en el pasado Octubre llegaron a nuestra Patria 1.055.636 turistas, suma que evidencia un 1,3 por ciento de aumento sobre igual período del año anterior. De Enero a Octubre pese a lo mal que ha resultado el año turístico, en general, en todos los países, España ha recibido a 16.243.280 frente a 15.711.633 de igual período de 1966. Este aumento se cristaliza en un 3,4 por ciento, lo que demuestra que si el año ha sido moderado a nosotros no nos afectó tanto.

REFERENCIA DEL CONSEJO

Madrid. (Cifra).— Referencia de lo tratado en el Consejo de ministros celebrado el día 10 de Noviembre de 1967, en el palacio de El Pardo, bajo la presidencia de Su Excelencia el Jefe del Estado:

PRESIDENCIA DEL GOBIERNO

Decreto sobre regulación complementaria de las disposiciones en materia económica de la Ley 60/1967, de 22 de Julio.

Decreto por el que se convocan elecciones para designar el procurador en Cortes representante del Instituto de Actuarios Españoles.

Decreto por el que se crea en Casablanca (Marruecos) una sección delegada mixta de Enseñanza Media, dependiente del Instituto Politécnico Español de Tánger.

Inversiones de capital extranjero.

ASUNTOS EXTERIORES

Informe general sobre política exterior.

Propuesta de ratificación del convenio de modificación del Convenio de Seguridad Social de 28 de Noviembre de 1956 entre España y Bélgica.

Acuerdo por el que se establecen relaciones diplomáticas a nivel de Embajada entre España y la República de Ghana.

Autorización para la firma del acta adicional modificando los Artículos 4 y 5 del anejo 4.º al Tratado de delimitación de la frontera entre España y Francia, de 2 de Diciembre de 1856.

Autorización para la firma de los acuerdos comercial y de pagos hispano-rumanos.

Autorización para la firma del convenio relativo al contrato de transporte internacional de mercancías por carretera (C.M.R.) de 19 de Mayo de 1956.

JUSTICIA

Expedientes de nacionalidad, extradición, libertad condicional e indulto.

EJERCITO

Expedientes de trámite.

MARINA

Decretos por los que se resuelven expedientes de la competencia del Departamento.

HACIENDA

Decreto por el que se autoriza a la «Agrupación sindical de Caución para las Actividades Agrarias» (ASICA) la prestación de garantías en favor de sus miembros en materia de préstamos.

Decreto sobre participaciones extranjeras en las sociedades que incorporen el saldo de la cuenta de regularización al capital social.

Decreto sobre suspensión temporal de la elevación del diez por ciento del impuesto sobre el lujo que grava la adquisición de motocicletas de potencia fiscal inferior a 9 C.V. fiscales.

Decreto por el que se concede los beneficios fiscales que establece la ley 197/1963, de 28 de Diciembre, al Centro de interés turístico nacional «Torremuelle».

Decreto por el que se conceden los beneficios fiscales que establece la ley 197/1963, de 28 de Diciembre, al Centro de interés turístico nacional «El Oasis de la Costa del Sol».

GOBERNACION

Expedientes de obras de construcción de un edificio destinado a los servicios de Correos y Telecomunicación en Betanzos (La Coruña) y casas cuarteles para la Guardia Civil.

Acuerdos por los que se autoriza a asociaciones científicas, técnicas y profesionales españolas, para que puedan formar parte de las correspondientes federaciones internacionales.

OBRAS PUBLICAS

Decreto sobre explotación anticipada del abastecimiento de agua al Campo de Gibraltar.

Expedientes de ejecución de diversas obras.

EDUCACION Y CIENCIA

Decreto por el que se aprueba el reglamento del Cuerpo de Inspección profesional de Enseñanza Primaria.

Decreto para unificar la clasificación académica de los Centros no oficiales de Enseñanza Media.

Decretos por los que se clasifican como Escuelas de Artes Aplicadas y Oficios Artísticos, la Escuela-Taller de Arte, de Tarragona, y la Escuela de Arte y Decoración Albaydar, de Sevilla.

Declaraciones de interés social.

TRABAJO

Acuerdo por el que se remite a las Cortes proyecto de ley por el que se eleva a dieciocho años la edad de los hijos para la percepción de la asignación de protección a la familia, por los mismos, en el régimen general de la Seguridad Social.

Decreto por el que se nombra presidente del Instituto Social de la Marina al almirante don Jesús Fontán Lobe.

Decreto por el que se nombra a don Fernando Hernández Gil, magistrado del Tribunal Central de Trabajo.

Decreto por el que se nombra a don Tomás García Castaño inspector general de Magistraturas de Trabajo.

INDUSTRIA

Decreto por el que se declara urgente la ocupación de los bienes afectados con la servidumbre de paso impuesta para la instalación de una línea de transporte eléctrica entre las provincias de Salamanca y Guipúzcoa.

Decreto por el que se adjudica un permiso de investigación de hidrocarburos en la zona I (Península).

Informe sobre inauguración de una factoría en la provincia de Madrid.

Informe sobre visita a Barcelona e inauguración de una fábrica de fibras acrílicas en dicha ciudad.

Informe sobre producción de la industria siderúrgica nacional.

AGRICULTURA

Decreto por el que se regula la situación del personal propio del Patrimonio Forestal del Estado.

Decreto por el que se califica la zona de La Mancha de preferente localización industrial agraria para determinadas actividades del sector vitivinícola.

Decretos por los que se declara de utilidad pública la concentración parcelaria de diversas zonas.

Informe sobre programación interregional de la Agricultura.

Informe sobre la Asamblea general de la F.A.O.

SECRETARIA GENERAL DEL MOVIMIENTO

Informe sobre asuntos del Departamento.

AIRE

Informe sobre conversaciones aéreas hispano-brasileñas y otros asuntos del Departamento.

COMERCIO

Decreto-ley sobre ordenación comercial exterior de los sectores de exportación.

Decreto sobre modificaciones arancelarias.

Decretos de admisión temporal y reposición.

Informe ssobre posición de divisas, comercio exterior, campaña de exportación de agrios y negociaciones comerciales con Rumania y Argentina.

INFORMACION Y TURISMO

Informe sobre celebración en Las Palmas y Tenerife del primer Congreso Mundial de la Federación Universal de Agentes de Viajes, y visita a las islas de La Gomera y El Hierro.

Informe sobre movimiento turístico en Octubre.

VIVIENDA

Informe sobre asuntos del Departamento.

MINISTRO SIN CARTERA — COMISARIO DEL PLAN DE DESARROLLO

Acuerdo por el que se aprueban los objetivos del segundo Plan de Desarrollo para el cuatrienio 1968 - 1971.

Informe sobre evolución del coste de la vida durante el mes de Octubre.

Sarita Montiel retira su reclamación contra Cesáreo González

Pedía veinticuatro millones

Madrid (Logos).— Por auto dictado por la sala sexta del Supremo, se ha declarado la sentencia de la Magistratura de Trabajo de esta capital, de fecha 18 de Abril último, en el pleito promovido por Sarita Montiel contra el productor cinematográfico Cesáreo González.

Reclamaba la artista cinematográfica 24 millones de pesetas al productor Cesáreo González por perjuicios causados por incumplimiento de contrato. La Magistratura absolvió al productor de esta imputación. Recurrió Sarita Montiel contra el fallo del magistrado del Trabajo y estaba prevista la vista del recurso el próximo día 24 del actual ante el Supremo. La recurrente presentó un escrito desistiendo, y ahora, el Supremo declara firme la sentencia.

EN FUENTERRABIA

JOSE RAMON AMUNARRIZ, Agente de la Propiedad núm. 4.353. Vende pisos lujo, veraneo. Magníficas vistas y situación. Parcelas propias construcción chalets. Caseríos y fincas rústicas.

JOSE RAMON AMUNARRIZ: C./ DOMINGO EGUIA, 1 FUENTERRABIA. Teléfono: 641297-179

REPRESENTANTE

Material alumbrado interior precisamos. Ambito: BURGOS y provincia.

Imprescindible esté relacionado con el ramo eléctrico. Posibilidad obtener interesantes ingresos a comisión. Interesados dirigirse al apartado 553 de San Sebastián (Guipúzcoa).

SE NECESITAN

Conductores máquina de papel, para fábrica radicada en Zaragoza, salario de acuerdo capacitación. Interesados escribir al Apartado 621. ZARAGOZA.

PISOS BARATISIMOS

Gran oportunidad

Sitos en la calle de Madrid. Sol todo el día, 4 y 5 habitaciones, terrazas hasta de 20 m.²; materiales de primera calidad.

FACILIDADES DE PAGO

Teléfonos: 206899 y 205740-520

«-» T O R O S «-»

Conflicto en las relaciones taurinas hispano-mejicanas

Once diestros de aquel país han enviado un cablegrama, recomendando que los toreros españoles se abstengan de ir a Méjico

Madrid (Cifra). — El Sindicato Nacional del Espectáculo, a través de fuentes competentes, ha confirmado a un redactor de «Cifra» la recepción de un cablegrama procedente de Méjico y redactado en los siguientes términos:

«Se comunica a los toreros españoles interesados en torear en Méjico absténganse de venir. Caso contrario sufrirán consecuencias, agravarán futuras relaciones taurinas».

El mensaje en cuestión está firmado por los siguientes matadores mejicanos: Guillermo Carvajal, Rafael Muñoz, Jesús Delgadillo «El Estudiante», Joselito Huerta, Manuel Ortega, Juan de Dios Salazar, Juan Cañedo, Alfredo Leal, Pepe Luis Vázquez, Raúl García y Jaime Bravo.

Según las mismas fuentes, el grupo taurino del Sindicato Nacional del Espectáculo ha redactado la oportuna contestación pública al mismo, pero ha adoptado la prudente postura de demorar su divulgación, hasta tanto no se reciban noticias directas de Méjico, habida cuenta de que posteriores informaciones, entre ellas una de la agencia «Efe», desmienten la participación de alguno de los firmantes en el cablegrama.

Para esta mañana se esperaba la comunicación telefónica desde Méjico, pero hasta mediodía no se había producido. En las mismas fuentes se ha informado asimismo de que posiblemente, proceda de donde proceda el cablegrama, el problema planteado ha surgido a raíz del previsto desplazamiento —el primero de la temporada— de Diego Puerta a aquel país, para torear cuatro corridas.

LA NOTICIA NO PUEDE AUN SER CONFIRMADA

Madrid (Logos). — La sección taurina del Sindicato Nacional del Espectáculo no ha podido confirmar todavía la noticia de que un grupo de toreros mejicanos —once exactamente— hayan enviado un telegrama invitando a los toreros españoles a que no vayan a Méjico, pues de hacerlo podrían sufrir graves consecuencias.

Hasta el momento en el Sindicato sólo se tiene cierta seguridad de que el más representativo de los once toreros, Joselito Huerta, no parece haber firmado el telegrama.

Como se sabe, el primer diestro español contratado para torear en Méjico esta temporada es Diego Puerta. Hasta el momento, el Sindicato no puede comunicar al torero si debe o no ir a Méjico, ya que falta por comprobarse si el telegrama responde a la iniciativa de un grupo de toreros privadamente o a alguna de las entidades profesionales taurinas de aquel país, la de matadores de toros o la de matadores de novillos, con las que no existe ningún convenio. De ser algo privado y al carecer de fuerza representativa oficial, los diestros españoles podrían ir normalmente a Méjico para participar en la temporada taurina.

El Sindicato está a la expectativa de que se confirme o no la oficialidad del telegrama pues, según fuentes bien informadas, hay referencias de que algunos de los matadores posibles firmantes del telegrama han negado la realidad de su firma.

RESOLUCION LABORAL TAURINA

Madrid (Cifra). — La comisión mixta de arbitraje del sector taurino del Sindicato Nacional del Espectáculo, ha dictado sendas resoluciones en las que se condena a los matadores de toros Gabriel de la Casa y Angel Teruel a que abonen los salarios correspondientes a toda la temporada a sus respectivos subalternos José Martín Cao y José Montero.

Despedidos a principio de temporada los citados subalternos por sus jefes de cuadrilla, reclamaron ante la comisión citada y fueron defendidos por el letrado don Luis de León y Camacho.

La comisión, de acuerdo con lo mantenido por el abogado, ha condenado a los espadas, a que abonen los salarios. Los espadas podrán recurrir contra la resolución de la comisión ante el Tribunal central de amparo sindical.

COMENTARIO DE «L'EQUIPE» A LA TEMPORADA TAURINA ESPAÑOLA

París (Efe). — «Mientras que los jóvenes no han mantenido sus promesas, ha sido Paco Camino quien ha dominado la temporada taurina en España», dice hoy en un gran titular el diario deportivo francés «L'Equipe».

La temporada, a la que califica como «ni mejor ni peor que las precedentes», ha visto 109 corridas del «genial pero también vulgar «Cordobés».

Mientras Paco Camino ha sido la auténtica «vedette» de esta temporada, Teruel, «Linares» y «Miguelín», de los que se esperaba mucho más, se han visto ensombrecidos continuamente por aquél.

«Entre los novilleros sólo un nombre que recordar: Miguel Márquez».

NUEVAS PLAZAS DE TOROS

Málaga (Cifra). — El Domingo de Ramos del próximo año será inaugurada la nueva plaza de toros, que se construye en Andalucía la Nueva, entre Marbella y San Pedro de Alcántara. La nueva plaza tendrá capacidad para 15.000 espectadores y en el cartel figuran los diestros Antonio Ordóñez, Paco Camino y Miguel Márquez.

También, en Torremolinos, será inaugurada una plaza portátil, capaz para 4.000 personas, con una novillada.

Igualmente se están efectuando los trámites necesarios para la construcción de una nueva plaza de toros en Torre del Mar, en la costa oriental de Málaga.

El Código Alimentario persigue la defensa del consumidor

Su entrada en vigor será escalonada

Madrid (Cifra). — "El fin primordial del Código Alimentario es el interés y la defensa del consumidor español, sin olvidar la proyección de nuestros productos hacia el mercado exterior", afirma hoy el director general de Sanidad, don Jesús García Orcoyen, en unas declaraciones al periódico "Ya".

"A tal fin —añade— el Código tiene como objetivos inmediatos:

—Definir qué ha de entenderse por alimentos, condimentos, estimulantes, bebidas y demás productos y materias a que alcanza esta codificación.

—Determinar las condiciones mínimas que han de reunir aquéllos, y

—Establecer las condiciones básicas de los distintos procedimientos de preparación, conservación, envasado, distribución, transporte, publicidad y consumo de los alimentos.

"La entrada en virgor del Código será razonablemente escalonada y en unos años obtendremos un perfeccionamiento general en el ámbito alimentario".

El profesor García Orcoyen señala luego que "en Europa tienen ya Código alimentario Austria, Noruega, Holanda y Alemania, otros, como Francia, Bélgica, Luxemburgo, Italia y Yugoslavia, disponen de amplias reglamentaciones y también existen el Código hispanoamericano, el argentino, las reglamentaciones alimentarias de Uruguay y Chile, y los reglamentos generales de alimentos de Ceilán, India, Pakistán, Suráfrica, Austria, Canadá y Estados Unidos".

Finalmente, y en lo que respecta a la intervención de la Sanidad, el director general destaca los siguientes aspectos:

—Protección de la salud y bienestar del consumidor, evitando que lleguen al consumo productos que no ofrezcan las debidas condiciones sanitarias y no hayan sido preparados con las mínimas condiciones de higiene.

—Garantía del valor nutritivo de los productos alimenticios, dato fundamental en el control de la calidad y

—Control de las condiciones ambientales características de las industrias y establecimientos de almacenaje y venta, polución de la atmósfera, pesticidas y plaguicidas en agricultura, depuración y evacuación de las aguas residuales, etc.

CONDECORACION MILITAR A UNA MAESTRA

Madrid (Cifra). — A doña Victoria Santamaría Santos, maestra nacional, le ha sido concedida la Cruz de la Orden del Mérito Militar, con distintivo blanco, por orden del tensa colaboración de mupublica el "Diario Oficial" de dicho Ministerio.

La señora Santamaría Santos es maestra nacional, con residencia en Melilla. Se jubila en el Magisterio el día 29 del mes actual.

Con este motivo y a su intensa colaboración de muchos años en las campañas de alfabetización realizadas en las unidades militares de aquella guarnición y también por su participación directa en otros actos culturales en favor de la formación de los soldados, el teniente general jefe del Ejército del Norte de Africa realizó la correspondiente propuesta, que ha aprobado el ministro del Ejército.

GUANTES A MEDIDA EPIFANIO

Los viajes espaciales

El izamiento de la cápsula se verificó a las 23,10 hora española de anoche.

VON BRAUN, OPTIMISTA

Nueva York (Efe). — Para Werner Von Braun, creador del cohete "Saturno 5" con cuyo tipo se proyecta enviar una cápsula "Apolo" a la Luna, ayer fue el día más grande de su vida, según declaraciones formuladas al terminar con éxito el vuelo espacial de la astronave no tripulada.

Von Braun siguió de cerca toda la operación del lanzamiento y se mantuvo a la expectativa hasta conocerse el resultado del vuelo.

Agregó que se puede pensar ya, no sólo en un viaje a la Luna, sino a otros planetas.

Von Brun cuenta 55 años de edad.

ONDAS DE SONIDO

Nueva York (Efe).—Las ondas de sonido producidas por el despegue del "Saturno 5", en Cabo Kennedy, han expedido en volumen a todos los sonidos provocados por el hombre, con excepción de las pruebas nucleares atómicas ha declarado el observatorio sismológico de Lamont.

El observatorio, localizado en Palisades (Nueva York) a unos 1.440 kilómetros de la base de pruebas de Florida, registró las ondas de sonido producidas por el cohete durante media hora. Las ondas tardaron 75 minutos en llegar desde Florida.

El doctor William Dow ha manifestado que solamente dos sonidos naturales registrados por el hombre habían excedido la intensidad de la puesta en marcha del "Saturno", la erupción del volcán Kramcatoa en las Indias Orientales en 1883, y la caída del gran meteorito siberiano en 1908.

Esos sonidos fueron registrados con el mismo tipo de instrumento inmicrobarógrafo, que captó las ondas de sonido del "Saturno" los cambios en la presión del aire, imperceptibles para el oído humano, son registrados sobre un tambor giratorio.

El marinero soviético que pidió asilo en España está en Madrid

Madrid (Cifra).— De fuentes dignas de crédito se sabe que el marinero Ichonnes Raudset, de 25 años, que desertó de su barco en Santurce (Bilbao) el pasado día 31, se encuentra en Madrid a disposición de las autoridades competentes en la materia.

De nacionalidad soviética pero de origen letón, Ichonnes Raudset planteó a las autoridades españolas una petición de asilo, la cual está siendo estudiada por las jurisdicciones correspondientes.

Arriesgó su vida para salvar la cruz de la cúpula de un templo

Nueva York (Efe).— Vicent Napoli, segundo jefe del Departamento de bomberos de Brandely Beach (Nueva Jersey), ha arriesgado su vida por poner a salvo la cruz que coronaba la cúpula de la iglesia de la Ascensión, efectuando un peligroso descenso por una escalera de mano, según noticias recogidas de dicha localidad.

La iglesia quedó semidestruida por un devastador incendio y Napoli subió sin vacilar hasta la cúpula, logrando su propósito, en medio de las aclamaciones de los que presenciaron el hecho.

PRUEBA DE UN «MISSIL» FRANCES

París (Efe). — Sin haber conseguido realizar la trayectoria prevista, un proyectil francés "tierra-tierra" h asido lanzado hoy en el centro de ensayos de Las Lanadas.

El "missil" recorrió quince kilómetros antes de caer nuevamente a tierra. Aunque los resultados de la experiencia no serán conocidos hasta dentro de unos días, los encargados del tiro no se han mostrado satisfechos.

menaje de cocina

RAHOR consulte nuestros precios

SAN COSME, 2

DIRECCION GENERAL SEGURIDAD

200 plazas Cuerpo General de Policía. — Para Bachilleres Superiores y similares. De 18 a 30 años. 10.800 Pts. sueldo, más 3.000 de graticación fija, más pagas extra. Exámenes Mayo. Instancias hasta 5 Diciembre.

300 plazas Cuerpo Auxiliar Femenino, de 18 a 35 años. 85.000 sueldo. Exámenes Marzo. Instancias hasta 4 Diciembre.

Programas gratuitos para ambas (se ruega franqueo respuesta). Más de mil ingresados y doce veces el número 1.

ACADEMIA EDITORIAL CARRERA DEL CASTILLO

Mayor, 3. — MADRID-13.

M.E.C.D. 2017

El Ayuntamiento realizará las expropiaciones derivadas de las obras de acondicionamiento de la travesía de la carretera Madrid - Irún

Se interesa de la Dirección general de Carreteras la modificación de la red arterial, conforme al avance del Plan de Ordenación

Proyectos de urbanización de siete calles

Acuerdos adoptados en las sesiones municipales de ayer

Anoche se celebraron dos sesiones municipales. En primer lugar, se reunió la Comisión municipal Permanente, que adoptó, entre otros, los siguientes acuerdos:

OBRAS

Licencias para las siguientes construcciones: a don Emilio Martínez Sáiz, un edificio destinado a viviendas y local industrial en barrio de Villimar; a don Cayetano Antón Ortega, un pabellón en la Barriada Yllera, calle C., número 24, y a doña Pilar García García, otro en el Ventorro del Encuentro, carretera de Quintanadueñas; obras de reforma solicitadas por Sáez Hermanos; Ascensores Zardoya S. A.; a doña María Teresa Sáenz Gómez, don Atenadoro Fernández Montejo, don Jesús Bañuelos y Automoba S. A.; a Electra de Burgos para la construcción de una cabina subterránea destinada a centro de transformación en la calle de Diego Laínez con apertura de zanjas para amplar la red en dicha calle, en la del Conde Lozano, Martín Antolínez y San Francisco; a don Pedro Arranz Acinas, para incrustar en la general los ramales de alcantarillado de los edificios que construye en la carretera de Logroño y calle de nueva apertura transversal a la misma y a D. Próspero García Gallardo y otros para las obras de derribo del inmueble número 5 de la calle de San Julián.

Aprobación de certificaciones de diversas obras.

Reposición de tapas de registro en las aceras de distintas calles por la cantidad de 15.600 pesetas.

Adquisición de plantas para los jardines de la ciudad por la cantidad de 4.970 pesetas.

PERSONAL

Declaración en situación de jubilado por cumplimiento de la edad reglamentaria del fontanero municipal don Honorio Palacios Colina.

Abono de horas extraordinarias en los trabajos de confección del archivo fotográfico en los meses de Septiembre y Octubre últimos por un importe de 5.163,68 pesetas.

SANIDAD

Desestimar el escrito de don Alejandro Almendres Burgos referente a una Granja Avícola existente en la calle de San Zadornil, sin número, por no haberse presentado reclamaciones en el período de tramitación de la oportuna licencia y reunir la Granja las debidas condiciones.

SERVICIOS

Informe favorable de la Comisión Permanente en los siguientes expedientes que pasarán a la Comisión provincial de Servicios Técnicos para ulterior trámite: De don José Luis Escudero Díez para apertura de un taller de carrocerías en la calle Tesorera número 2, bajo; de don José Ramón Corral Abascal, para un taller de reparación de coches en la calle de Santa Clara, número 57; de la Rvda. Madre Superiora del Asilo de las Mercedes, para instalar un tanque de fuel-oil en la calle de Delicias, número 11, interior; de Hijos de Santiago Rodríguez, para la instalación de otro tanque de fuel-oil en la calle Molinillo, número 11, interior y del administrador de la casa número 4 de la calle Eduardo Martínez del Campo, para instalar otro tanque de fuel-oil frente a dicho edificio.

Concesión de las siguientes licencias:

A Maga S. A., para una industria destinada a fabricación de tapicería artística en el Polígono Industrial Gamonal - Villimar; a Houthon Hispania S. A., para un depósito de gas propano dentro de la fábrica que ha construido en dicho Polígono; a Revestimientos Cerámicos S. A., para otro depósito de gas propano en su factoría en referido Polígono Industrial; a Coprasa, para instalar dos depósitos de fuel-oil en el Matadero Frigorífico instalado en Casa de la Vega y a don Jerónimo Rivera Núñez para un depósito de gas propano en el interior de la Granja Avícola sita en el paseo de los Pisones, número 22.

CUENTAS

Se aprobaron varias cuentas.

FUERA DE CONVOCATORIA

Se dio cuenta de haberse recibido un oficio del administrador del Hospital de San Juan, participando que por don Francisco Martínez se ha hecho un donativo de 100 pesetas con destino a dicho Establecimiento, habiéndose recibido también otro donativo anónimo de 500 pesetas.

Igualmente se dio cuenta de haberse recibido una comunicación del presidente de la Junta municipal del Censo electoral, agradeciendo los servicios prestados por los funcionarios don Francisco Sánchez Sánchez y don Rogelio Moratinos Maestro, con motivo de la celebración de las pasadas elecciones.

Por último, se acordó felicitar al Ayuntamiento de Melgar de Fernamental por haber concedido a este Municipio el Ministerio de Información y Turismo uno de los premios nacionales en el concurso anual de Embellecimiento y mejora de los pueblos españoles.

De otra parte, se acordó hacer constar en acta el sentimiento de la Corporación por el fallecimiento del ilustre musicólogo don Manuel Yusta, director técnico que fue de los V Festivales de España y de la II Semana internacional de Música Antigua "Antonio de Cabezón", celebrados en nuestra ciudad el pasado año y el cual tanto se destacó en el éxito de dichas manifestaciones artísticas en colaboración con el Ayuntamiento.

Sesión del Pleno

A las nueve de la noche se celebró la anunciada sesión plenaria del Ayuntamiento, bajo la presidencia del alcalde, don Fernando Dancausa y con asistencia de los capitulares señores Olano, Francés, Muñoz Avila, Rico Pardo, Reol, señorita Yagüe, Cortezón, Abajo, Ezquerro, Martínez Andrés, García González, Olmedo, Manzanedo, Ocio, Peñacoba y Sebastián.

El Pleno aprobó los siguientes dictámenes:

HACIENDA

Expediente de aplicación simultánea de cuotas por contribuciones especiales, por aumento de valor y beneficio especial, por las obras de urbanización de la Avenida del General Yagüe, tramo comprendido desde la plaza de Burgos a la Avenida del General Vigón y que será expuesto al público para reclamaciones en la forma, plazo y condiciones que determina el reglamento de Haciendas Locales.

Informe del Ayuntamiento en el proyecto de expropiaciones del polígono residencial de Gamonal, por lo que respecta a las propiedades municipales, proponiendo que se ofrezca a la Gerencia de Urbanismo la colaboración al proyecto y normas generales del plan, solicitando la liberación de la expropiación de la totalidad de la superficie de terrenos municipales y que en la reparcelación se le reserve el área útil que corresponda.

OBRAS

Avance del Plan general de Ordenación Urbana de Burgos redactado por el equipo urbanista dirigido por don Julio García Lanza con el encargo de estudio de tres planes parciales en las zonas de Quintanadueñas, Arcos o Pisones y Norte, suspendiéndose por ocho meses el otorgamiento de licencias en lo afectado por los planes parciales, así como al Sur de la Vía de Ronda y su prolongación en la futura Vía Límite Sur, interesándose asimismo de la Dirección general de Carreteras la modificación de la Red Arterial de Burgos a tenor del avance, así como también de la Jefatura de Obras Públicas el estudio del enlace de las avenidas del G. Vigón y del Cid.

Aceptación de la propuesta de la Alcaldía y el informe de Intervención formulado en el dictamen y, en su consecuencia, conforme a lo interesado por el Ministerio de Obras Públicas, se comprometa la Corporación a las expropiaciones de la zona de las obras de acondicionamiento de la travesía de Burgos a la carretera nacional número 1, Madrid-Irún, entre los kilómetros 237 al 246, tramo Burgos - Villafría, financiándose aquéllas con aplicación de contribuciones especiales por aumento de valor y en supuesto de insuficiencia de éstas con las de beneficio especial en la cuantía necesaria, constando también el compromiso de consignar en los presupuestos especiales de Urbanismo futuros, las cantidades precisas hasta cubrir la diferencia entre lo recaudado por contribuciones especiales y el valor total de las expropiaciones efectuadas por el Ayuntamiento dentro de su término municipal.

Aprobación inicial de los proyectos de urbanización de las siguientes calles: Alfareros, por un importe total de 4.563.776 pesetas; Santa Ana, 1.946.052 pesetas; San Joaquín, 1.361.023 pesetas; Jesús María Ordoño, por 1.278.667 pesetas; Segovia, por 1.082.218 pesetas; Soria, 648.747 pesetas y Manuel de la Cuesta, por 1.436.296 pesetas, imponiéndose por las obras contribuciones especiales.

MANIFESTACIONES DEL ALCALDE

Al finalizar la sesión y a preguntas de nuestro redactor, el alcalde hizo las siguientes manifestaciones:

La aprobación que el Pleno ha hecho a la propuesta de la Alcaldía con relación a las expropiaciones necesarias con motivo de las obras de acondicionamiento de la carretera Madrid-Irún, a su paso por Burgos, comprenden, entre otras, las necesarias a la alineación de la primera manzana de la calle de Vitoria, con la que se inicia en el lugar que ocupaba anteriormente el «Hotel París» y en cuyo solar se edifican hoy las nuevas dependencias del «Banco de Bilbao». Afecta también a parte de los cuarteles y a la «Fábrica de calzados Ruiz». El montante total de las expropiaciones se eleva, en principio, a unos cincuenta millones de pesetas.

¡¡Y AHORA!!
MERIENDE Y CENE
los platos combinados de
CAFETERIA BONFIN
SERA OBSEQUIADO CON CHAMPAN

QUISICOSAS LOCALES

Retretes para perros. Así como suena. El municipio de Rotterdam decidido a que los barrios residenciales de la ciudad sean un modelo de limpieza urbana y reconociendo que el amor de los vecinos hacia los animales hace difícil mantener aseadas las aceras, ha dispuesto crear pequeños «polígonos de decencia», estratégicamente situados, con piso abundantemente enarenado y rodeado de un estético seto para que los chuchos y demás satisfagan sus necesidades, sin detrimento de la pulcritud del pavimento. Eso sí, en contrapartida, se imponen rígidas sanciones a los dueños de perros que no cuidan de que los canes se porten como es debido: multa equivalente a mil pesetas o seis días de cárcel. Así ya se puede tener a Rotterdam como una «tacita de plata».

Pero no crean que vamos a esgrimir el caso con el fin de abogar por una medida semejante en esta Burgos de nuestros pecados, donde no existen siquiera evacuatorios públicos para personas. Excepto los de junto al viejo ex Teatro. Y mirándolo bien, ¿para qué hacen falta habiendo tanto rincón oscuro y unas hermosas estatuas en los «refugios» del puente de San Pablo?

Simplemente, recogemos la noticia holandesa a título de curiosidad.

★

Llega un envío a nombre de cierto señor en la «calle de Francisco Gradmontagne»; este nombre corresponde a uno de los últimamente aplicados por el Concejo y honra —no hará falta decirlo— la memoria del gran escritor y novelista burgalés cuyo centenario se cumplió el pasado año. Según nuestros informes, la rúa en cuestión está situada en algún lugar frente a las llamadas «Mil Viviendas». Pues bien, el portador del envío no atina a dar con ella. Pregunta y pregunta en vano. Por último, topa con un policía urbano a quien plantea su dificultad. Y el guardia, se le queda mirando de hito en hito, sorprendidísimo. Pero no vacila. «Esa calle no existe», responde terminante.

Y esa calle, como otras, existe. Ocurre que muy pocos saben dónde está.

¿Para cuándo dejamos ese nomenclátor cuya necesidad ya fue señalada en anterior ocasión?

★

Los cines constituyen una fuente inagotable de «quisicosas».

Por ejemplo podemos aludir a esa pésima costumbre que algunos practican de no numerar las localidades incluso días de estreno o de prevista gran afluencia. Lo hacen suponemos, pensando que así se les llenará la sala hasta la fila uno (porque no existe la cero), como si quien tiene deseos de ver determinada película no puede hacerlo otro día de los que permanece en cartel.

Así ocurre que —y no importa que llueva o haga frío— la gente, en su lógico afán de situarse en buen sitio, acude pronto al cine, viéndose obligada a formar largas, innecesarias y anárquicas «colas» y sufrir mil incomodidades, agravadas cuando —ocurre muchas veces— por la duración del «film», la hora anunciada para el comienzo de la sesión coincide con la salida de la anterior.

★

El lío sube de tono cuando —pese a que existen varias entradas al local— sólo se habilita una de las puertas (acaso lateral) para los que salen y los que entran.

★

Luego los ciudadanos que irrumpen en tropel dentro de la sala, se encuentran sobre bastantes de las mejores butacas, un cartelito que reza: «Reservada». Pero, ¿cómo, reservada en un cine sin numerar?

Si regalasen los boletos nos explicaríamos todas esas cosas y muchas más.

En resumen: lo menos que el espectador merece es que se tengan con él las debidas consideraciones. Y una de ellas, elementalísima, es que en tardes de estreno o de prevista afluencia, las localidades vayan numeradas «como está mandao».

★

Otro «detalle»:

Como la salida de una sesión casi coincide con el comienzo de la otra, muchas veces comienza la proyección —del NO-DO, que abre boca— y sigue entrando la gente durante buen rato, molestando a los demás sin necesidad.

Y luego, como salvo excepciones, no hay sitio entre fila y fila para que pase un anémico, pues ¡calculen la delicia!

★

Y, ¿qué decir de ese abuso que, en ocasiones, supone la exhibición «exhaustiva» de anuncios, reclamos y propagandas, administrados «a fortion» consumiendo una parte del horario?

Sinceramente, lo correcto sería pasarlos al final. Y el que quiera que se quede. Lo demás resulta un auténtico trágala.

★

Y ¿de los «descansos» —a los diez minutos de comenzar, cuando nadie está cansado— que también duran lo suyo?

Se da el caso de que —sin duda, por ahorrar— hay sitios donde ni siquiera amenizan la espera con música. Y donde, ahorrando luz, nos dejan envueltos en tétrica penumbra.

★

Todos esos factores y otros, que callamos, contribuyen a que algunos ciudadanos hallen justificado el no comportarse como deben, con respecto a los demás. Y así está siendo corriente —antes jamás ocurrió— que en salas de «postín», sean cada vez más quienes no tienen reparo en «ponerse cómodos» quedando en mangas de camisa.

¿A dónde iremos a parar, como no se remedie tan deplorable situación?

Martinillos

BIBLIOGRAFIA

"LA PUBLICIDAD, UN ARMA POLITICA", *por Ignacio H. de la Mota.*

La publicidad hoy día no es sólo "un seguro para vender" sino que se ha convertido en un arma política de trascendentales consecuencias.

Esto es lo que Ignacio H. de la Mota, brillante periodista y escritor y uno de los más competentes técnicos publicitarios, expone en su libro "La publicidad, un arma política", que acaba de aparecer.

"Ignacio H. de la Mota —dice Emilio Romero en su prólogo— ha escrito este libro que pudiera ser como la última dimensión de la publicidad, que es el valor de ésta como arma política. Estas páginas son un alegato decidido, valeroso, y a veces descarnado, para probar que la publicidad ha dejado atrás, rezagada, y sin itinerario a la propaganda; ha desbordado las fronteras del anuncio, para incluirse en el mundo de los criterios políticos de las personas, y de las organizaciones sociales".

A lo largo de 188 páginas, y en diez capítulos, el autor trata de temas tan sugestivos como la libertad de Prensa y la Publicidad; Democracia y Publicidad; la función político - social de la Publicidad; la Publicidad y el desarrollo económico y social; la Publicidad y el éxodo rural; la Publicidad y la Política fiscal; el imperialismo y la Publicidad; y el capital extranjero en la actividad publicitaria.

Se trata, en suma, de un libro de publicidad para políticos y de un libro de política para publicitarios, que por la novedad de su planteamiento y el excepcional interés de su contenido, se lee sin fatiga.

SE CORTA Y PRUEBA
por profesora diplomada
Fray Esteban de [illegible]lla, 1, 2.° E .— (Paralela Alfareros).
[illegible]rdes 4 a 7

¡CONSTRUCTORES, CONTRATISTAS, TRANSPORTISTAS!
DUMPER «O. M. TITANO»
★ MOTOR 6 CILINDROS SOBREALIMENTADO ★ INYECCION DIRECTA.
★ POTENCIA: 260 H. P. S. A. S. a 2.000 r. p. m.
★ 4 VELOCIDADES ADELANTE Y UNA ATRAS, CON REDUCTORA
★ VOLQUETE "CALABRESSE" CON CAPACIDAD DE 10,5 M.³ Y TRAMPILLA.
★ NEUMATICOS TODO TERRENO, TIPO ARIES. DIRECCION SERVO-ASISTIDA.
REPRESENTANTE PARA BURGOS Y PROVINCIA: COYRESA Avenida del Cid, 10, bajo. — Teléfonos 204545 y 206364.
VEALO EN EL MERCADO DE SAN AMARO LOS DIAS DE LA FERIA DE SAN MARTIN

El proyecto de travesía de la carretera Madrid - Irún supone una amplia mejora y transformación urbanística

Representa una obra de nueve kilómetros en once tramos y supondrá la definitiva ordenación urbana de la Plaza de Vega

Terminada la sesión plenaria de anoche, la Oficina municipal de Prensa facilitó a los informadores la siguiente nota, complementaria de la referencia de los acuerdos adoptados y relativa al proyecto de travesía de la carrete Madrid-Irún, por nuestra ciudad:

"De verdaderamente trascendental ha de estimarse el proyecto técnico aprobado por el Ministerio de Obras Públicas sobre acondicionamiento de la travesía de Burgos, de la carretera nacional Madrid-Irún, vieja aspiración de nuestra ciudad que, al fin, gracias a la comprensión del titular de este departamento, señor Silva Muñoz —atento siempre a las reiteradas solicitudes del Ayuntamiento—, va a ver pronto convertida en realidad una obra del todo urgente que supondrá la mejora y transformación urbana de calles y plazas por cuya correcta ordenación venían clamando el Ayuntamiento y la ciudad desde hace muchos años, aparte el propio interés de la Jefatura de Obras Públicas de Burgos.

La excepcional importancia de este proyecto de obras salta bien a las vista si se tiene en cuenta que el presupuesto de contrata se cifra en pesetas 150.670.597,51. Además, como se indica en la referencia de la sesión del Pleno, la Corporación municipal asume el compromiso de costear las expropiaciones necesarias al objeto de facilitar tales obras en la zona comprendida dentro de su propia demarcación, con lo cual se da un importante paso hacia la rápida consecución del proyecto que ha de redundar en una efectiva mejora urbanística de la capital al corregir, en unos casos, deficientes espacios viarios, aumentar su capacidad para la mejor fluidez del tráfico, perfeccionar zonas y arterias de fundamental importancia e incluso realizar interesantes trabajos de señalización, alumbrado y plantaciones.

De esta manera no sólo habrán de beneficiarse las propias áreas afectadas, revalorizándolas, sino que, en general, experimentarán una acusada mejora los accesos a Burgos, viniendo de Madrid y de Irún, ganando en amplitud, belleza y armonía el perfil de calles y plazas por donde discurre un cada vez más creciente tráfico rodado como consecuencia del desarrollo interno industrial y urbano de la capital, por otra parte, sometida a una intensísima circulación por ser enlace obligado con Madrid, Lisboa, poblaciones de la costa cantábrica y frontera de Irún-Hendaya.

El aludido proyecto comprenderá una longitud de obra viaria de nueve kilómetros y supondrá, entre otros grandes beneficios, la definitiva ordenación de la plaza de Vega que ya fue prevista en el "Plan Paz Morato" aprobado por el Ayuntamiento en el año 1944 y que está llamada a ser una de las más bellas plazas del país. Además llevará implícita la desaparición, con las indemnizaciones que procedan, de los viejos edificios del barrio de Gamonal, y también significará una armónica alineación de los edificios de la calle de Vitoria.

El proyecto técnico define once tramos que, en líneas generales, son los siguientes:

Tramo primero.—Comienza en el punto kilométrico 327 y llega hasta el paso a nivel de la carretera de Madrid. Las anchuras serán de 20 metros desde el origen de la obra a la plaza de San Agustín, y 24 metros a partir de la misma.

Tramo segundo.—Desde el citado paso a nivel hasta la plaza del Conde de Castro, correspondiente a la calle de San Pablo, con tramo de dirección única debido a que las anchuras entre fachadas son de 12 a 13 metros.

Tramo tercero.—Desde la plaza del Conde de Castro a la de Primo de Rivera, tramo muy corto aunque de gran densidad de tráfico pues la circulación diaria excede de 20.000 vehículos.

Tramo cuarto.—Desde la plaza de Primo de Rivera hasta la plaza de Logroño, en la confluencia con la avenida del General Vigón. Debido a la escasa anchura de la calle de Vitoria se adopta la dirección única en el sentido a Madrid desde la calle del Conde Jordana, llevando la otra dirección por la avenida del General Sanjurjo y poniéndose ambas en el acceso del Conde de Jordana siguiente ya con 28 metros de anchura y doble dirección en todo su recorrido.

Tramo quinto.—Desde la plaza de Logroño hasta la confluencia con la carretera de Logroño. Corresponde a la barriada de viviendas militares, continuándose en este tramo 30 metros de anchura.

Tramo sexto.—Desde la carretera de Logroño hasta el kilómetro 242, y comprende la travesía del antiguo Gamonal con 30 metros de anchura.

Tramo séptimo.—Desde el kilómetro 242 hasta la calle cuatro o "Alcalde Martín-Cobos" del polígono industrial, con 30 metros de anchura y mediana física.

Tramo octavo.—Desde la citada calle "Martín Cobos" al aeródromo militar, con 30 metros de anchura.

Tramo noveno.—Desde el aeródromo militar hasta empalmar con la variante del pueblo de Villafría, en el kilómetro 246. Como zona de desarrollo industrial y de hostelería en la margen izquierda, y de instalaciones militares, en la derecha, sigue con los 30 metros de anchura y transición final en una plataforma de 12 metros que sirve de adaptación al resto del itinerario de carretera abierta.

Tramo décimo.—Desde la plaza del Conde de Castro por la avenida del Conde de Vallellano hasta la plaza de Santa Teresa y puente de Gasset, confluyendo con la calle de Vitoria. Se hará una desviación obligada del tráfico pesado para que no interfiera la calle de Vitoria en su parte más estrecha y comercial. Tendrá diez metros de anchura de calzada en la citada avenida; 6,20 metros en el puente Gasset que se ensanchará a 14 metros, más aceras y 20 metros en la calle de Gasset.

Tramo undécimo. — Plaza de Vega y calle de Madrid. Dirección obligatoria para el tráfico con dirección a Madrid y tendrá 24 metros de anchura en la calle de Madrid, excepto en la manzana junto al paso a nivel que no tiene más que 17 metros.

En el proyecto se estudia el problema de tráfico, el estado del firme existente, obras de fábrica tales como la reconstrucción del paso superior sobre el ferrocarril Santander - Mediterráneo, puente de San Pablo en la parte que se amplía a la salida de éste, la prolongación del de las Viudas bajo la zona de aceras, y el ensanche del de Gasset, además de los servicios de saneamiento, agua y alumbrado, señalización y balizamiento.

Como puede verse, del solo examen de este proyecto, resalta su excepcional importancia y la trascendencia del mismo para nuestra ciudad, pues al ampliarse las calzadas y reforzar el firme que, en la actualidad se encuentra en deplorable estado, no sólo ganarán el pavimento, la capacidad y el exorno viario, sino que se traducirán en una mejor regulación y ordenación del tráfico que discurrirá con mayor desahogo y menores riesgos para la población en general.

Proyecto de urbanización de la subida a San Nicolás

Finalizada la sesión del Pleno, los miembros de la Corporación se reunieron en la Sala de Jueces, donde el capitular don Felipe de Abajo mostró a sus compañeros el proyecto de urbanización redactado por él en colaboración con el arquitecto municipal Sr. Tárrega. A través de planos y fotografías, el Ayuntamiento fue siguiendo con atención la exposición que del proyecto hizo don Felipe de Abajo.

Se trata —como ya anticipamos a nuestros lectores en nuestra sección de «Quisicosas»— de la urbanización de la subida a San Nicolás y consiste en la construcción de una bella plaza en consonancia con el orden arquitectónico de la zona. Esta plaza tendría su arranque a partir de la ultima edificación existente en la escalera de subida a San Nicolás y se prolongaría hasta donde se alza la actual columna de alumbrado de la Catedral. Esta columna desaparece y el edificio situado a continuación, es decir, el existente en la parte izquierda de la calle de Fernán González cuyo espacio sería cubierto con la edificación de un inmueble «ad hoc» que armonizara con la plaza y fundamentalmente con la Catedral. Esta plaza será —de realizarse el proyecto— una magnífica plataforma desde la que obtener fotografías de nuestro primer templo y cuyo lugar —con todo su actual mal efecto— viene siendo usado por miles de turistas para la obtención de placas fotográficas del primer templo burgalés.

La margen izquierda de la calle de Fernán González que formaría uno de los lados de la plaza sería cubierta con una artística tapia de piedra, con su correspondiente barandilla de hierro, para lo que —según el Sr. de Abajo— pueden emplearse materiales existentes en los almacenes municipales.

El proyecto total de esta urbanización está calculado en 2.136.000 pesetas y su financiación está también prevista por el autor del proyecto. Propone el Sr. de Abajo que un pequeño solar existente en la zona sea vendido por el Ayuntamiento destinando el importe del mismo a sufragar parte del proyecto y que se obtenga la aportación económica que puedan ofrecer las direcciones generales de Arquitectura y Urbanismo.

Habló también el Sr. de Abajo de la urgencia de reparar la techumbre de la Torre de Santa María y de las gestiones llevadas a cabo para la adecuada iluminación de la Catedral, en lo que viene trabajando el capitular don Avelino García.

La Corporación acogió con el máximo agrado el estudio realizado por el delegado de la Alcaldía para Urbanismo y Ordenanzas de la zona artística y monumental de la ciudad. De las manifestaciones formuladas por los capitulares se deduce que el proyecto no tardará en ser aprobado por el Pleno del Ayuntamiento y llevado a feliz término.

Encienda sus faros inmediatamente que se ponga el sol, o incluso antes, si la visibilidad es poca. El conductor necesita ver y ser visto.

M.E.C.D. 2017

Jubilación complementaria en la «Babcock & Wilcox»

Para mitigar el problema de exceso de personal existente en la empresa

Bilbao (Por Juan J. Alonso, redactor de "Cifra"). — Como medida para mitigar el problema de exceso de personal, la empresa vizcaína Babcok - Wilcox, dedicada a la producción siderúrgica y de bienes de equipo, y cuya plantilla de productores se aproxima a los 5.000, va a realizar por una sola vez una jubilación complementaria de todo el personal que, teniendo actualmente 60 años de edad o cumpliéndoles antes del primero de Enero próximo, solicite la retirada del trabajo activo.

La citada empresa ha dictado unas normas al respecto, cuyo contenido ha sido explicado por el jefe de personal, señor Hormaechea:

—Cuantos productores tengan 60 años de edad y lleven 35 en la empresa, ésta considerará, incluso a efectos de antigüedad, como si tuvieran 65, y les asegurará en la jubilación el 90 por ciento de la retribución actual. Cuantos productores no lleven estos 35 años en la empresa, percibirán un uno por ciento menos por año de trabajo que les falte para completar estos 35.

—¿Qué ventajas supone esta jubilación

—Antes de dictarse estas normas, el productor se retiraba generalmente a los 65 años de edad, para poder así percibir el 100 por 100 de la retribución del año 1962, otorgada por la Mutualidad y la empresa. Esta se reservaba la facultad de absorber cuantas mejoras hiciera aquella.

—Y ahora...

—Con las normas dictadas en esta jubilación complementaria, la empresa garantiza al productor que tenga 65 años y lleve 35 en ella, la percepción del 90 por cien del líquido total actual percibido (salario, incentivos, antigüedad y garantía), del de 1962, a sufragar entre la empresa y la mutualidad. Por otra parte, las mejoras que pueda realizar esta última no serán absorbidas por la empresa.

RUPTURA DE CONVENIO

Madrid (Cifra). — Las representaciones económica y social de la comisión deliberante, que ha tratado el convenio colectivo de "Standard Eléctrica S. A.", han firmado esta tarde el acta de ruptura, en la Delegación provincial de Sindicatos, según han informado a un redactor de "Cifra", fuentes competentes sindicales.

CONFLICTO EN LA FABRICA "FLEX" DE SEVILLA

Sevilla. — Unos doscientos trabajadores de la empresa colchón "Flex" se negaron a ocupar sus puestos de trabajo al iniciarse hoy la jornada laboral. El motivo del plante ha sido la incoación de tres expedientes a cargos representativos sindicales y un despido como consecuencia de las divergencias surgidas al plantear los trabajadores ciertas demandas en orden a la retribución.

Los trabajadores fueron informados por la empresa de que aquellas medidas se adoptaron en defensa de la disciplina que debe existir con independencia de las demandas que los productores pueden plantear en forma y de que los expedientes habrían de ser sancionados por la autoridad laboral, a cuyo laudo se sometía plenamente la empresa. — (Logos).

EN "SCHNEIDER" QUIEREN QUE VUELVA EL JURADO DE EMPRESA

Madrid (Logos). — La mayor parte de los técnicos, administrativos y obreros, calificados y no calificados, se han abstenido de emitir su voto en las elecciones celebradas hoy en la empresa "Schneider" para elegir a los enlaces que debían sustituir a los diez cargos que fueron despedidos con motivo de la crisis del pasado mes de Junio. Los trabajadores no acudieron a votar y únicamente en la urna de los técnicos aparecieron siete papeletas. Esta actitud responde al deseo de los trabajadores de que sea readmitido el jurado de empresa que, en pleno, fue despedido sin indemnización en aquella misma fecha. El próximo día 17 se celebrarán elecciones para constituir un nuevo jurado de empresa.

Lea DIARIO DE BURGOS

SALTE AL TAMBOR!
Olvide su anticuada lavadora y por sólo 10.997'— ptas. disfrute de una lavadora a tambor para un lavado cómodo y moderno. SIN MOJARSE LAS MANOS.
Infórmese sobre el Plan de Financiación.
NOVOMATIC-4
Prelava, calienta el agua, lava, aclara
...y es una CROLLS
Auto Bazar Aramar
Madrid, 10 Tel. 6643 BURGOS

Francesa «reincidente»

Pamplona (Cifra). — Ha ingresado hoy en la cárcel de esta ciudad, a disposición de las autoridades, la súbdita francesa Christiane Rosa Margarita Etchalus, de 27 años, detenida anteayer en territorio español, en la frontera franco-española de Dancharinea-Elizondo.

La detenida fue condenada en 1965 por un tribunal militar de Pamplona a dos años de prisión por tenencia ilícita de cartuchos, de fabricación francesa, similares a los que hicieron explosión en el monumento a los caídos de Navarra.

Al salir de la cárcel, después de cumplir su condena, fue expulsada de España y anteayer, al entrar en nuestro territorio, fue nuevamente detenida por la Policía.

«Más vale tarde que nunca», es la idea que todos debemos inculcar en los adultos que creen que ya no están en edad para aprender a leer y a escribir.

PIBERNAT
Parlamento, 9 y 11 BARCELONA-15
BASCULAS
• AUTOMATICAS
• DE BANDA LUMINOSA
• IMPRESORAS
• DOSIFICADORAS
• PUENTE
Representación y asistencia técnica, en exclusiva, de CARL SCHENCK GmbH. de Darmstadt (Alemania).
Representante: A. MARTINEZ LUQUE
San Pablo, 20, Bajo. — Teléfono 20 16 63

SUCESOS

Madrid (Cifra).— Un muerto y dos heridos graves han resultado, en diferentes accidentes ocurridos en distintos puntos de España, en el curso de las últimas horas.

DIEZ KILOS DE HEROINA EN ORLY

París (Efe).— Dos hermanos norteamericanos Ned y Andrew Gordon, de 32 y 23 años de edad, fueron detenidos ayer a su llegada al aeropuerto de Orly tras encontrárseles encima diez kilos de heroína pura, cuyo precio en el mercado, es de unos 10 millones de francos, es decir, unos dos millones de dólares.

Los norteamericanos, que se hacían pasar por estudiantes, habían llegado a Niza procedentes de Nueva York y tras adquirir diez kilogramos de heroína, se trasladaron a París con intención de seguir viaje a Londres y Nueva York.

La brigada de estupefacientes de Marsella es la que avisó a la parisina acerca de la auténtica personalidad de ambos norteamericanos, los cuales llevaban sobre sí mismos, sendas fajas conteniendo cinco saquitos de 500 gramos cada uno de esta droga.

Así, cuando la Policía del aeropuerto de París los cacheó, resultó cómico observar cómo Ed Gordon, un hombre de 2.03 metros de altura y 145 kilos de peso, iba ataviado con una faja-pantalón de mujer, como la de su hermano, provista de puntillas y perlas de adorno y, en ella: los diez correspondientes saquitos de heroína, capaces de procurar 200.000 dosis inyectables.

PLAN MUNDIAL CONTRA EL TRAFICO ILEGAL DE DROGAS

Ginebra (Efe).— Un informe de las Naciones Unidas facilitado hoy, aboga por un plan mundial para poner fin al tráfico ilegal de drogas.

Dice el informe que el alarmante aumento de la droga LSD y otras está haciendo que resulte más complicado el problema de control.

Sir Harry Greenfield, presidente del comité dijo que el control era difícil a causa de que las anfetaminas, barbitúricos, tranquilizantes y otros tiene aplicaciones en medicina.

Pero "el problema es el abuso y pruebas ilegales e irresponsables por aficionados".

Añadió que se había observado un claro aumento de los aficionados a fumar haxix o marihuana, aunque esta droga es extremadamente peligrosa.

Pero la heroína sigue siendo la más importante fuente de ingresos y se sabe que la producción ilegal de opio —materia prima de esta droga— totalizó 1.200 toneladas en el año 1966 contra 1.000 toneladas fabricadas legalmente.

Dice el informe que el tráfico ilícito de drogas no podría ser detenido hasta que las primeras materias como el opio y la cocaína, fuesen eliminadas o sustituidas.

ESTUDIANTE MUERTO EN ACCIDENTE DE AVIACION

París (Efe).— El piloto de un avión de turismo "Jodel 122", ha perecido al estrellarse éste contra una montaña en las proximidades de la localidad francesa de Rochefort Samson, en el Departamento de Drome.

Según las primeras investigaciones, el piloto es un joven estudiante de 24 años, hijo del senador francés Maurice Verillon. Tuvo dificultades de visibilidad a causa de la niebla y no pudo evitar el accidente.

ROBADAS

París (Efe).— Dos jóvenes francesas que en la carretera de Aix-en-Provence a Marsella recogieron un autoestopista, fueron abandonadas por éste, que, armado con una pistola, les hizo entregar todo lo que llevaban de valor encima.

El ladrón, que también se quedó con el coche, obligó a las dos damas a que a su vez practicaran el auto-stop.

Las dos mujeres han valorado las joyas robadas en 350.000 francos.

Televisión

SABADO

2,0: Carta de ajuste.
2,11: Avance informativo.
2,13: Panorama de actualidad
3,00: Telediario.
3,20: Economía.
3,30: España al día.
3,40: Fin de semana.
4,20: Edición especial.
4,30: El Virginiano: «Sin tambores ni trompetas».
6,00: Tenemos la palabra.
6,30: Todos somos jóvenes.
6,55: Habla contigo Jesús Urteaga.
7,00: Cesta y puntos.
7,45: Biblioteca joven.
8,00: Francis y las fieras.
8,45: Aventuras de Mu-mu.
9,02: Telecrónica.
9,30: Telediario.
10,00: Alberto Closas, en «Las doce caras de Juan».
11,00: Noche del sábado.
11,45: El hombre que nunca existió: «Si fuese una traición».
0,15: Telediario y cierre.

DOMINGO

9,45 Carta de ajuste.
10,02 Buenos días.
11,00 Concierto.
12,00 Cine documental.
12,30 En directo.
2,02 Club mediodía.
2,25 El día del Señor.
2,50 Perfil de la semana.
3,00 Telediario.
3,20 España en el Mundo.
3,30 Los Monroe. Hoy: "Enseña a los tigres a ronronear".
4,30 En órbita: Tony Leblanc.
4,57 Información deportiva.
5,02 Día de fiesta.
6,00 Antoñita la fantástica.
6,30 Información deportiva.
6,35 Musical.
7,30 Retransmisión deportiva.
9,30 Telediario.
10,00 La otra música.
10,30 Sesión de noche.
11,55 Telediario y cierre.

Españoles todos: Inculcad en los adultos que lo necesitan la obligación de alfabetizarse y encaminadlos a centros de captación de adultos que puedan lograrlo.

Emerson
El televisor del futuro
COMERCIAL VELO-MOTO

GUANTES SEÑORA EPIFANIO

Llegan a Madrid los cadáveres de seis tripulantes del avión de Iberia siniestrado

Madrid.—Los restos mortales de seis de los siete tripulantes del "Caravelle" de la Iberia que se estrelló el pasado sábado en Inglaterra, llegaron esta tarde a las tres al aeropuerto de Barajas.

Los restos corresponden a los del comandante de la aeronave, don Hernando Maura; segundo piloto, don José Moreno Humada; mecánico, don José María Alvarez Menéndez; auxiliares don Hermenegildo García Juliá y don Manuel Leandro Barroso y a la azafata, señorita Rosario González Fraile. Los restos de la otra azafata, señorita Araceli Cedillo Casanova no han venido por encontrarse serias dificultades para su identificación.

Los restos llegaron en un avión de la línea regular Londres-Madrid. Al pie del avión formó el duelo compuesto por las viudas y familiares de los tripulantes. A todos ellos expresaron su pésame las autoridades asistentes y personal de la Iberia.

Entre las autoridades se hallaban el subsecretario de la aviación civil general Laviña; el presidente del Consejo de Administración de "Iberia", conde de Navasqués, así como otros altos cargos de la Iglesia y amigos íntimos de las víctimas.

Despedido el duelo, la comitiva fúnebre salió con dirección a los diversos cementerios de Madrid donde las víctimas recibieron cristiana sepultura.

VALORACION DEL SINIESTRO

Madrid (Cifra).—Entre doscientos cincuenta y trescientos millones de pesetas se estima la evaluación de todas las consecuencias económicas deducidas del reciente accidente sufrido por un "Caravelle" de "Iberia" en vuelo de Málaga a Londres, según la valoración efectuada por "Agara".

"Agara" es un ""pool" (agrupación) formada por la mayoría de las Compañías españolas de seguros para la cobertura de los riesgos aéreos.

Para el seguro español la valoración aproximada del siniestro, es: 209.427.000 de pesetas, valor del reactor "Caravelle"; 29.000.000 de pesetas, las indemnizaciones a los herederos de los viajeros acogidos al seguro previsto en el Convenio de Varsovia y protocolo de La Haya, a razón de un millón de pesetas por cada uno de los viajeros; 4.500.000 de pesetas, el seguro de uno de los viajeros acogido al protocolo de Montreal; y 2.300.000 de pesetas el seguro de los tripulantes aparte de los seguros sociales. Según "Agara" esta última cifra se estima como mínima, "pues existen con toda seguridad pólizas de seguros que desconoce dicho "pool" en estos momentos".

No se ha efectuado todavía, según la misma fuente informante la valoración de equipajes y los daños materiales en tierra como también las posibles responsabilidades frente a terceros.

REUNION DE LA COMISION PROVINCIAL DE SERVICIOS TECNICOS

Fueron estudiados y aprobados 32 expedientes que han solicitado los beneficios del «Polo» de Burgos

En la tarde de ayer y bajo la presidencia del Excmo. Sr. Gobernador civil, ha celebrado sesión ordinaria la Comisión provincial de Servicios Técnicos para estudiar y resolver distintos expedientes relacionados con el asentamiento de Empresas acogidas a los beneficios del Polo de Promoción Industrial y Social de Burgos.

De entre aquellos expedientes fueron aprobados los concernientes a liquidaciones parciales de las subvenciones otorgadas en su día a diversas empresas, en un volumen total de 17.407.108,73 Pts.

Por último, fueron estudiados 32 expedientes de otras tantas nuevas empresas que solicitan su acogimiento a los beneficios del Polo, que habiendo merecido la aprobación de aquella Asamblea, fue acordada su elevación a la Comisaría del Plan de Desarrollo con informe favorable. Quedando nueve expedientes pendientes de estudio para la sesión que próximamente se celebrará.

PARA LA LLUVIA
Encontrará en la amplísima colección que le ofrecemos exactamente lo que usted deseaba

con garantía
cortefiel
Ventajas de equiparse en un establecimiento dedicado al hombre moderno
CYLSA - Santander, 3
y filiales
GALERIAS CAMPO
Avenida del Cid, 2
ALMACENES CAMPO
CENTRAL: General Queipo de Llano, 1
SUCURSAL: Plaza José Antonio, 26

¡463.456 licencias de caza expedidas durante 1966!

Las de pesca totalizaron 224.005

Madrid (Logos). — Un total de 224.005 permisos de pesca se expidieron en 1966, con un aumento de 33.489 sobre 1965. El número de embarcaciones matriculadas para la pesca de aguas continentales se elevó a 2.414. La recaudación en concepto de licencias ascendió a casi treinta millones de pesetas.

Se capturaron en dicho año 7.233 salmones, mientras que en la campaña de 1965 se consiguieron 7.375.

En cuanto a la caza, el número de licencias concedidas fue de 463.456 y la de perros de caza, hurones, etc. de 68.794. El número de reses cobradas exclusivamente en los cotos nacionales de caza fue cuatro osos, seis ciervos, ciento cuarenta y cinco rebecos, ciento cincuenta y ocho corzos, cincuenta y ocho jabalíes y un lobo.

Los servicios del
Banco Español de Crédito
llegan a todos los lugares del Mundo
8 REPRESENTACIONES en AMERICA
México, Puerto Rico, Venezuela, Colombia, Chile, Perú, Argentina, EE. U.
CAPITAL Y RESERVAS: 3.962.892.667,85 Pesetas
79 Oficinas repartidas por todo el país.
BANESTO
la organización bancaria más extensa de España.

PISOS
DESDE 40.000 PESETAS
DE ENTRADA, EN
Calle Vitoria, 177
METALICOS INCORPORADOS ★ CALENTADOR DE AGUA ★ SERVICIO COMPLETO "ROCA" ★ COCINA BUTANO 3 FUEGOS ★ MUEBLES ASCENSOR - DESCENSOR
GRAN OPORTUNIDAD
PRECIOS TOTALES. DESDE 230.000 PESETAS Y GRANDES
Facilidades de pago
CONSTRUCCIONES «BU-BI»
INFORMES EN LA MISMA OBRA

CALOR NEGRO Garza

modelo MINISTRO con termostato
no necesita instalación
* * de venta en los mejores establecimientos de electrodomésticos * *

M.E.C.D. 2017

ANUNCIOS ECONOMICOS

Estos anuncios se reciben en nuestra Administración (C/ Vitoria, 13. Tl. 207148) de NUEVE de la mañana a UNA Y MEDIA de la tarde y de CUATRO a OCHO MENOS CUARTO de la tarde, así como en todas las Agencias de Publicidad. PRECIO: 10 pesetas hasta diez palabras. Cada palabra más, una peseta.

Alquileres

ALQUILO piso amplio bien soleado, calefacción, baño, servicio. Plaza Alonso Martínez. Cantero. Concepción, 2.

SE PRECISA en alquiler piso céntrico, nueva construcción. Teléfono 203394.

SE ARRIENDA local 360 metros, toda clase de maquinaria, en Villagonzalo Pedernales. Pablo Pérez.

SE ALQUILA piso céntrico. Razón: Madrid, 42, 6.º, habitación 22. De 4 a 6.

NECESITO piso, pago 2.000 ptas. Razón: Teléfono 201854.

SE ALQUILA piso Llana Afuera, 6, 1.º. Consta nueve habitaciones, cocina, baño y servicios, superficie 200 metros cuadrados. Razón: Calvario, 24, 2.º, izqda. y teléfono 202079.

NECESITO en arriendo local, preferible sitio céntrico. Teléfono 203406.

ARRIENDO o vendo local con vivienda, propia cualquier negocio. Facilidades. Carcedo, 3, primero.

ALQUILO piso amueblado, muy céntrico. Calefacción, cuatro habitaciones. Teléfono 202083.

ALQUILO o vendo piso, 4 habitaciones y servicios. San Francisco, 147, 1.º.

ALQUILO local. Teléfono 206750.

Automóviles y Accesorios

ALQUILER coches sin conductor. Joyería Gadema. Paloma, 41. Teléfono 20 50 47.

ALQUILER sin conductor, nuevos: Seat 1.500, 850, 600-D, Simca 1.000. — Garaje «Servi Auto». Sanjurjo, 9 y Calzados Luis. Teléfonos 207716 - 203585.

ALQUILER sin conductor: Seat 1.500, SIMCA, 600-D. —GARAJE TURISMO. Calle Vitoria, 20.

FERNANDEZ: Alquiler coches sin conductor, varias marcas, nuevos. Alhóndiga, 4, bajo. Teléfs. 203859 y 201505.

COCHES sin conductor alquilamos: Seat 1.500, 600-D, 850, nuevos. S. Juan, 12 (esquina Santander). Teléfono 202904.

SE ALQUILAN coches sin conductor. San Juan 19 y Pisones, 13. Teléfonos 203142 y 201147.

COCHES de alquiler sin chófer. «Arconada». Calzadas, 36. Teléfono 20 47 95.

COCHES sin conductor: Seat, 600-D, — «Ferama». Asunción de Nuestra Señora, 1. Teléfonos 203364 y 208514.

AUTO-SPORT. Alquiler coches sin conductor, nuevos. Avisos, Teléfono 20 01 38.

EXCURSIONES microbuses Europa. Coches de 10 y 25 plazas. Teléfono, 20 85 51.

AUTO-ESCUELA «Rivas». Alquiler sin conductor: 1500 lujo, 600-D. Briviesca. Teléfonos 56 y 92.

VENDO o arriendo coche servicio estación. Teléfono 20 11 37. (De 1 a 3).

SEAT 600-D, Formichetta, exento, elegir color. Entrada, 26.750.

DISTRIBUIDOR: Ruera, Calle Vitoria, 19. Teléfono 203837.

«PACHI». Coches de alquiler sin conductor. Teléfonos, 206652 y 201562

SE VENDE coche Fiat 1.100 y Gordini, a toda prueba. Informes: Garaje San Julián. San Julián, 18.

GRAN turismo 3,25 pesetas Km. en carretera. Telfs. 203160 - 203997.

GRAN turismo 3,25 pesetas Km., en carretera. Telfs. 207904 - 208113

ALQUILAMOS coches para todos. «Auto-Guía» Nuño Rasura, 5. Bajo.

JOVAL: 600, Renault, Citroen, otras marcas. 200 automóviles elegir. Hacemos lotes ocasión. Compraventa. Avenida Córdoba, 10. Madrid.

PROCEDENTES de cambio vendo en muy buen uso D.K.W. 1.000 Combi, D.K.W. 800, desde 18.000. Sava 3.000 Kgs. 40.000 ptas. Dauphine 25.000 ptas. Facilidades, revisados. Ruera. Vitoria, 19.

SEAT 1400 modelo A, recién reparado. Informes: Teléfono 208720.

VENDO Vespa 125 Sport, económica. Calle Madrid, 64. Taller.

VENDO Sava matrícula BU-23510, en buen estado y muy barato. Cafeterías Oslo - 21.

VENDEMOS Ondine Dauphine accidentados, motor 4-4 y Dauphine toda prueba. Hermanos Fuente. San Pablo, 18.

VENDO camión Barreiros, gran ruta, 13 toneladas. Facilitamos trabajo fijo todo el año. Aitor. Agencia transportes. Concepción, 2, primero.

VENDO camión GMC, motor Barreiros, basculante. Hermanos Albo. Torresandino.

BARATOS vendo camiones Steyr y Scepel. Félix García. Villadiego

VENDO Seat 600, buen estado, barato. Teléfono 201855.

SEAT 600-D, como nuevo, exento y Seat 600, vendo. San Julián, 3, primero.

SE VENDE camión Barreiros 5 toneladas, buen estado. Angel Fiel. Olmedillo de Roa.

VENDO 800 D, estupendas condiciones. Informes esta Administración.

Colocaciones

CHICO 14-15 años, precisa Calzados Luis. Almirante Bonifaz, 11. (R. O. C. núm. 314).

SEÑORA con conocimientos de cocina, se precisa. Informes: Publicidad «Alas». Almirante Bonifaz, 3.

SE NECESITA aprendiz de cocina. Informes en esta Administración. (R. O. C. núm. 1.367).

SE NECESITA chica para todo, buen sueldo. Teléfono 207208.

GANE 2.000 a 3.000 pesetas semanales cultivando champiñones en casa. Exito extraordinario. Compramos producción. Información en Montblanc Calvet, 5, 3.º, 2.ª. Barcelona (6)

SE OFRECE pintor empapelador especializado, rapidez y garantía. Vea muestras sin compromiso. Teléfono 207606.

SE NECESITAN oficiales electricidad automóvil. José Guilarte. Alonso Cartagena, 11. Teléfono 208559. (R. O. C. núm. 1.377).

CHICO para recados, necesita Almacenes Sima. (R. O. C. número 1.387).

SE NECESITA chico de 14 años. Hijos de Leonardo Miguel. Defensores Oviedo, 9. (R. O. C. núm. 1.400).

MUCHACHAS de servicio, se necesitan, en el Sanatorio Tablada. Sueldo líquido, 3.000 pesetas. Manutención y residencia a cargo del Sanatorio. Escribir al Administrador del Sanatorio Tablada. La Tablada (Madrid).

SE NECESITA muchacha, buen sueldo. Martínez del Campo, número 4, piso 4.º, izqda. Teléfono 202791.

MUCHACHA se necesita, con informes y experiencia, buen sueldo. Razón esta Administración.

NECESITO chica de servicio. San Agustín, 7, 2.º, izqda.

SE NECESITA señorita para coger puntos de medias. Droguería Bastida. Santa Clara, 15. Burgos.

SE NECESITA pastor a fanegas, en Arenillas de Muñó. Para tratar con Amado Castrillo. R. O. C. núm. 1.385).

SE NECESITA muchacha buen sueldo, poca familia. Vitoria, 29, 6.º derecha.

SE NECESITA chica servicio, buen sueldo, y asistenta todo el día. Generalísimo, 8. Portería.

SE NECESITA barman. Bar Marijuan. San Gil, 8. (R. O. C.

SE OFRECE conductor con furgoneta, para cualquier reparto. Ofertas esta Administración.

SE NECESITA chica, buen sueldo. Presentarse en Calera, 10, 4.º, B.

NECESITO chica coger puntos de media. Calzadas, 66. Mercería Milagros.

MUCHACHA para Madrid, se necesita. Informes: Puebla, 37, 1.º.

SE NECESITA aprendiz en Sastrería Barrio. Espolón, 22. (R. O. C. núm. 1.406).

SE NECESITA chica sepa algo cocina, para Bilbao, mayor de 20 años, buen sueldo. Informes: Almirante Bonifaz, 12, 5.º. Sábado de 4 a 7.

SE NECESITAN oficiales mecánicos de primera, segunda y tercera. Razón Talleres Antonio Martín. Clunia, 7. Teléfono 209725. (R. O. de C. núm. 1.397).

SE NECESITA muchacha o asistenta todo el día. Avda. del Cid, 6, 8.º, A. Feygon.

SE NECESITAN chicas servicio, edad de 14 a 16 años. Horas de 6 a 8 de la tarde. Razón esta Administración.

SE NECESITA chica poca familia. Huerto del Rey, 20, entresuelo, derecha.

SE NECESITA asistenta. Condestable, 4, 5.º, centro.

SE OFRECE palista. Teléfono 208783.

SE NECESITAN obreros para almacén. Razón: calle Madrid, número 3 Propasi. (R. O. C. 1.411).

SE NECESITA chica de servicio. Teléfono 208107.

SE NECESITA muchacha para Madrid, buen sueldo. Huerto del Rey, 17, 2.º.

NECESITO chica, buen sueldo, varias horas libres al día. Informes: Vitoria, 173, 9.º, B.

SE NECESITA chica de 20 años en adelante. Paloma, 5. Horas de 5 a 7. Buen sueldo.

SE NECESITA ayudante de cocina, preferible señora mayor. Colegio Menor de Juventudes. Avda. General Vigón, s/n.

MODISTA para casa, se necesita. Informes esta Administración.

IMPORTANTE casa de turrones de Jijona necesita agente de ventas para Burgos y provincia. Necesario enviar referencias, currículum vitae. Edad convenida 35 años, preferible disponga vehículo propio para repartir y almacén propio. Muy buenos ingresos. Durante el resto del año infinidad de artículos interesantes para poder ofertar. Dirigirse al Apartado núm. 46. Burgos.

AYUDANTE adelantado o dependiente de mostrador necesita restaurante Pinedo. Dirigirse Oficinas. Miranda, 12. (R. O. C. número 1.412)

NECESITO señora de 4 a 6. Feygón, 10, escalera derecha, 12, C.

SE NECESITA asistenta. Alhóndiga, 15, 8.º, habitación 23.

Compras y Ventas

POLLITOS de carne y puesta. «Granja Mirasol». Pisones, 7.

DURALEX. Platos, vasos Duralex. «Ferretería Laín Calvo». Teléfono. 20 23 94.

COMPRO cubiertas, agrícolas, industriales, buen estado. «Comercial de Neumáticos». La Flecha. Teléfono 226040. Valladolid.

SE VENDE cocina grande butano, marca «Corcho» y estufa «Agni», seminuevo, baratísimo, por traslado. Informes: San Isidro número 16, 2.º.

TOCADISCOS plataforma automática, estereofónica alemana, vendo ocasión. Teléfono 202227.

AVICULTORES: barata vendo máquina clasificadora de huevos. Félix García. Villadiego.

SE VENDE cocina butano Aitona, 6 fuegos, seminuevo, bombona incorporada. Informes: San José, 9, 3.º, dcha.

SE VENDEN pollitas tres meses y medio, buena raza. A. Martínez. Sasamón.

VENDO canarias, canarios, buena raza para criar. Huerto del Rey, 1, 3.º.

CAJONES grandes, vendo. Calzados, Luis. Almirante Bonifaz, 11.

SE VENDE máquina de hacer punto. Avda. del Cid, 83, 4.º, D.

Enseñanzas

MATEMATICAS Aparejadores. Obras Públicas y Preuniversitario. Calera, 9, 1.º.

SEÑORITA francesa daría clases particulares. Informes: Teléfono 207529.

DOY clases de francés. Informes: C. Ruiz. Plaza Logroño, 2, habitación 2. De 11 a 3.

ENSEÑANZA garantizada. Reválidas. Letras Ciencias. Cursos. Libres y oficiales. Grupos reducidos. Santa Claro, 57 A, Bajo.

BACHILLER superior-carreras, rama Ciencias, por ingeniero. Burgense, 18, 6.º, C.

Fincas

CONSTRUCCIONES «Bu-Bi». Calle Vitoria, 175, (Gamonal). Venta pisos y lonjas. Visítenos en obra, sin compromiso.

LONJAS se venden, precios económicos. Facilidades pago. Avenida del Cid, 80, 2.º, centro. Teléfono 20 93 33

VENTA de pisos y lonjas en Vía de Empalme. Construcciones Serrano. Teléfono 204385.

PISOS zona Vadillos, desde 400.000 Ptas. Excelente terminación. Facilidades. Información: «Construcciones Alonso y Arteches». Melchor Prieto, 16. Obra. (Vadillos).

MASEGOSA. Empresa Constructora. Viviendas desde 235.000 pesetas. Cuatro habitaciones, cocina, aseo, suelo parket, media bañera, antena colectiva, maravillosas terrazas y soleadísimas. Facilidades de pago Oficinas: Avenida del Cid, 80, 2.º, centro. Teléfono 20 93 33.

VENDO pisos San Francisco 155. Cuatro habitaciones, cuarto baño, cocina, armarios empotrados. Precios interesantes. Facilidades pago. Ciento cincuenta mil pesetas pagar diez años.—Informes: Villarcayo, 12, bajo. Burgos.

CONSTRUCCIONES DICAM, S. L. Pisos en Gamonal carretera de Villimar, en fase muy avanzada Cuatro habitaciones, calefacción, calentador de butano, armarios de formica, etcétera. Trato directo. Facilidades. Razón, obra.

VENDO varios pisos, amplios, bien situados con calefacción y agua caliente central, otros calefacción individual, facilidades pago. Cantero. Concepción 2.

SE VENDE piso pequeño. San Gil, 8.

VENDO casa individual, dos viviendas libres, con patio y gallinero, General Mola, 14. Muebles.

VENDO piso terminado, todo exterior, cuatro dormitorios, muy soleado, próximo al palacio arzobispal. Razón teléfono 200300.

VENDO o arriendo molino con molienda de 40 vagones al año y un sueldo de 3.500 ptas. al mes. Informes: Hontomín. Orencio Varona.

VENDO piso particular más barato que en construcción, en zona residencial. Informes: Abad Maluenda. 3, 3.º derecha.

VENDO piso por traslado. Calle Anselmo Salvá, 3, 1.º, B.

VENDO finca regadío 5 hectáreas, próximo al pueblo Aranda. Carretera Salas. Informes: Pedrote, 13, 2.º. Aranda de Duero.

VENDO finca con vivienda. Sinforoso Sáiz. Salas de Bureba.

VENDO planta primera de 240 m2., adaptable para pensión, por estar situada junto Polígono docente. Ideal para profesionales, academias, etc. Informes: Teléfono 205730.

VENDO piso económico, cinco minutos Plaza Mayor, exento, con muebles o sin ellos. Delicias, 6, 1.º, habitación 8.

EN LA calle Briviesca, 24, quedan pisos en venta, muy buenos precios, igualmente las facilidades. Razón: Obra Construcciones Lorenzo

¡CASA libre! Dos calles, siete viviendas, locales, patio. Precio solar. «Prigo». Moneda, 13

¡TERRENO Alfareros! con mina de arena, barato. «Prigo». Moneda, núm. 13. Mañanas.

¡PISO desván! Libres, 250.00, resto Banco. «Prigo». Moneda, 13.

¡PISOS! 75.000 entrada, resto como renta hasta diez años. «Prigo». Moneda, 13.

VENTA piso céntrico, económico. Razón: Calera, 5. Peluquería. De once a dos.

VENDO o alquilo local. Informes: Reyes Católicos, 11, 3.º, dcha.

VENDO piso muy céntrico, 5 habitaciones, llave en mano. Informes: Huerto Rey, núm. 2, 1.º

PISOS vendo, desde 190.000 pesetas en adelante. Facilidades de pago. Informes: Calle Emperador, 70. Obra.

VENDO piso a estrenar, 5 m. Catedral, cinco habitaciones, cocina y cuarto servicio chapados, armarios empotrados, calefacción, ascensor, en calle Villarcayo, 12, 1.º, dcha.

VENDO pabellón industrial 500 m2. superficie en bajos, más 700 m2. en primera y segunda planta con piso amplio. Facilidades pago y económico. Teléfono 208957.

VENDO piso, cinco habitaciones, calefacción individual, terraza, cocina amueblada, pavimento continuo, parket nogal. Telf. 205721.

CASA en Briviesca, se vende, calle José Antonio, núm. 4. Tratar: José María Rivera.

COMPRO o tomo en arriendo rústica. Teléfono 204276.

NAVE industrial, 700 m2., con entrada camiones, corriente industrial, agua y vivienda anexa, se vende. Teléfono 204471.

PISO, cuatro habitaciones, cocina, servicios, buhardilla, exento, libre, barato. Martínez Campo, 17, 5.º, «A».

SE VENDE entresuelo, llave en mano. Informes: Eras de San Francisco, 9, 5.º, 3.ª

VENDO piso facilidades, nuevo Informes: Calle Santander, 1, 2.º.

PISO nuevo, llave en mano, vendo, económico y facilidades. Informes: Almirante Bonifaz, 5, 2.º.

Ganados y Aperos

TERNEROS vendo. pardos - suizos. Hospital del Rey. Frente Bar Gloria.

VENDO tractor IFA. Hornillos del Camino Quintín Rodríguez.

CABINAS para tractor en especial Ebro. Taller Gallo. Villalbilla de Burgos.

TRACTORES usados muy económicos, vende Finanzauto. Concepción, 4.

VENDO dos machos, edad cinco años, a prueba. Josefina Tomé. Villamayor de los Montes.

VENDO un macho de ocho años, toda prueba. Rufino Fuentes. Villadiego (Burgos).

VENDO 70 ovejas borras, cubiertas, en Hontoria de Valdearados. Manuel Martínez.

VENDO remolque de 7.000 kilos, una sola campaña. A tratar: Domingo García. Villegas.

SE VENDE ternera holandesa, ocho días. Teodoro Sevilla. Hospital del Rey. Granja Los Arcos.

VENDO tractor Massey Ferguson. Informes: Huerto Rey, 2, 1.º

SE VENDE un par de machos burreños. Barruelo de Villadiego. Informes: Cándido Arce

VENDO carro de varas con toldo y ruedas de goma, buen uso. Huelgas, 29.

Huéspedes

SE ADMITEN huéspedes. Merced, 6, 3.º derecha.

SE DA pensión completa. San Agustín, 17, 4.º, A.

CEDO habitación confortable, dormir señoritas. Informes esta Administración.

PENSION o sólo dormir. Madrid, 36, 2.º, izquierda.

CASA particular daría pensión completa dos amigos, céntrico. Informes esta Administración.

SE DA pensión completa a 2 ó 3 amigos. Calle Vitoria, 175, 6.º, A.

DOY pensión dos amigos o señoritas, económico. Informes esta Administración.

HABITACION caballero, pensión o dormir. Santa Ana, 31, habitación 12.

SE CEDEN dos habitaciones con derecho a cocina. Señora sola. Villarcayo, 12, 4.º.

JUNTO Plaza Mayor dispongo habitaciones confortables, calefacción, baño, dormir o completa. Sombrerería, 3, 3.º.

DOY pensión completa y cama, 78 pesetas. Puebla, 2, 3.º.

Muebles

VENDO varias sillas tapizadas, perchero baratísimo. Concepción, 14, 4.º, derecha.

VENDO dormitorio dos camas, armario, mesilla, barato. Barriada Illera, Calle B, 81. Teléfono 206858.

VENDO cuarto de estar completo. Padre Flórez, 12, 2.º.

VENDO comedor, dormitorio y otros muebles, baratísimos. Sanjurjo, 36, 1.º, derecha.

SE VENDE tresillo. Telf. 204771.

VENDO muebles por traslado. Calle Briviesca, 22, 1.º, habitación 4

VENDO barato banco pasillo antiguo, dormitorios, aparatos luz. Teléfono 203511.

Pérdidas

PERDIDA reloj señorita colgante. Se gratificará. Informes: Teléfono 203263.

PERDIDA reloj señora de pulsera, en Mercado Sur. Teléfono 202623.

HALLAZGO res lanar. Informes: pastores Villaverde Peñahorada.

EXTRAVIADA perra caza, día 9, por Santa Dorotea. Atiende por Piskor. Gratificaré: Teléfono 205807.

PULSERA oro y turquesas, extraviada sábado, cine Consulado o trayecto Restaurante Pinedo. Se gratificará: Laín Calvo, 29, 1.º, derecha.

Televisores

«**TELEVISORES** 19», último modelo extraplano, UHF, licencia americana, con voltímetro y mesa, todo 16.900 pesetas. Diez días prueba sin compromiso. Ventas a plazos. Garantía absoluta seis meses. «Comercial Velo Moto». Calera, 10.

REPARACION televisores. Radio Burgos. Laín Calvo, 37. Teléfono, 205740-673.

REPARACIONES radio TV. Tudanca Avellanos, 4. El laboratorio más moderno.

Traspasos

TRASPASO pensión por no poderla atender, doce camas, huéspedes fijos. Cantero. Concepción, 2.

SE TRASPASA local Mil Viviendas. Bloque 6, 20 m2. de superficie. Calle Vitoria, 107, bajo.

TRASPASO negocio de vinos, amplio local, preparado para bar. Informes esta Administración.

TRASPASO Hostal García. Abstenerse curiosos. Santander, 1.

TRASPASO local apto para cualquier negocio. Informes: teléfono 201863.

Varios

SE ACORTAN chaquetas punto. Los Colonia, 13, 1.º. Crucero San Julián.

CUIDAMOS niños domicilio, sábados y domingos noche. Fernando. 207430.

Offset

y toda clase de trabajos tipográficos, en TALLERES GRAFICOS «Diario de Burgos». Vitoria, 13. Tl. 202852.

Guía facultativa

HERNAEZ MOLINER
Pediatría y Puericultura
Medicina Interna. Rayos X
Del Igualatorio Médico Colegial C. S.
Santander 6, 3.º

José Luis Rica Rica
TOCOGINECOLOGO
Consulta: 11 a 2 y 4 a 6
Vitoria, 21, 1.º
Teléfonos, 201865 y 204771

A. LOPEZ GOMEZ
GARGANTA, NARIZ Y OIDOS
Consulta de 11 a 2
Espolón, 28. — Tel. 203577

S. Iñigo
Médico-oculista
Consulta de 11 a 2 y de 5 a 7
Laín Calvo, 17-1.º T. 209923

José M.ª Rodríguez Orive
ODONTOLOGO
A. del Cid, 10 (FEYGON)

José María Aragüés
MEDICO ODONTOLOGO
Quelpo de Llano, 2
Teléfono 205378

Dr. Bañuelos
OCULISTA
Pl. Mayor, 2 — Tl. 201066

GOMEZ FRANCO
MEDICO DENTISTA
Rayos X Consulta de 10 a 2 y de 4 a 7
Avda. del Cid, 34, 1.º C

ALONSO BAÑUELOS
OFTALMOLOGO
Cirugía ocular
Espolón, 2 — Tel. 209349

Arias Martínez Mata
CARDIOLOGO
Alonso Martínez, 7
Teléfono 200393

Jesús Buitrago Morote
CARDIOLOGO
Sanjurjo, 9. De 12 a 2

I. LOPEZ SAIZ
ENFERMEDADES MENTALES Y NERVIOSAS
Consulta de 12,30 a 3
Plaza Santo Domingo de Guzmán, 8, 1.º

DOCTOR GARZON
PARTOS Y ENFERMEDADES DE LA MUJER
ESTERILIDAD
Plaza San Fernando, 5, 2.º
Teléfono 201657

J. M. Francés
MEDICINA INTERNA
RAYOS X
Consulta de 10 a 1 y de 3 a 5
Plaza de Vega. Tel. 205446

José Carazo
PARTOS Y ENFERMEDADES DE LA MUJER
Del Hospital de Barrantes y Cruz Roja
Vitoria, 31, 3.º Tel. 203591

F. J. del Campo Alonso
PIEL Y VENEREAS
Consultas
Clínica San Juan de Dios

José Muñoz Avila
RIÑON, PIEL Y VIAS URINARIAS
Almirante Bonifaz, 12, 1.º
Teléfono 201539

S. Lechuga-Serantes
OCULISTA
CONSULTA DIARIA
Avenida del Cid, 6, 3.º
Teléfono 204452

M. Calvo Pinillos
Aparato respiratorio, Corazón, Bronquios, Electrocardiografía, Espirografía, Ventiloterapia y RAYOS X
C. Vitoria, 27, Telf. 203948

Manuel Sánchez Dueñas
Medicina y Cirugía del Sistema Nervioso
Cráneo y Columna vertebral
C/ Calatravas, 3-1.º dcha.
Consulta de 4 a 6
excepto sábados

CLINICA DENTAL
A. Muñoz Espuelas
M. Andrés Maté
Vitoria, 202 (Gamonal)
Consultas de 9,30 a 11 y de 7,30 a 9

C. RODRIGUEZ SAEZ
OCULISTA
Consulta de 11 a 2 y 5 a 7
H. del Alcázar, 1 T. 207063

Jerónimo Iglesias Lucas
MEDICO DENTISTA
Mil Viviendas, 19, primero

V. Ojeda Carcedo
APARATO DIGESTIVO Y NUTRICION
Análisis clínicos
Rayos X - Metabolimetría
Consulta de 10 a 1 y de 4 a 6
Vitoria, 20, 1.º Tel. 203867

AGUSTIN RIVAS
PARTOS, ENFERMEDADES Y CIRUGIA DE LA MUJER
Avenida del Cid, 6, 5.º A
Teléfono 203832

GRADUACION DE GAFAS
EN EL ACTO
OPTICA IZAMIL
Colegiado: J. J. SAIZ RODRIGUEZ. — Laín Calvo, 28.

CONCESIONARIO EXCLUSIVO

Nombraríamos a Entidad o persona solvente, para esta provincia, venta maquinaria agrícola de primerísima firma alemana, introducida en España. — Reserva absoluta.

Dirigirse a Referencia núm. 7.323. ELSO, S. A. de Publicidad. Bergamín, 1 bis. PAMPLONA.

DIARIO DE BURGOS
se vende en:
MADRID — Kioscos Cibeles
VALLADOLID — Plateras, 21
BILBAO — Alameda de Urquijo, 24
LOGROÑO — Kiosco La Rosaleda
BARACALDO (Vizcaya) — Kiosco Plaza de los Fueros

CALOR NEGRO «Blackori»

Nuestros especialistas en este sistema de calefacción les harán una instalación técnicamente perfecta, esmerada y en el acto.

FACILIDADES DE PAGO

Pida presupuesto sin compromiso:
EXCLUSIVAS EFA
Plaza de Logroño, 2.ª núm. 6
(Patio interior CICASA)
Teléfono 206968. — BURGOS

ALFA
y Vd misma...
...darán personalidad a su hogar
SE COMPRA EN EL MOMENTO Y SE PAGA EN COMODOS PLAZOS.
SOLICITE SIN COMPROMISO CATALOGO ILUSTRADO

EXPOSICION Y VENTA:
CASA GARRIDO - Vitoria, 27 - Telf. 203129

finísimas insuperables digestivas...
AGUAS DE MESA DE
Lanjarón
¡Lanjarón es vida!
DISTRIBUIDOR EN BURGOS:
CONGELADOS Y REPRESENTACIONES, S.A.
(C. O. Y. R. E. S. A.)
AVENIDA DEL CID, 10, 5.º LONJA

M.E.C.D. 2017

MIRANDA

El Mirandés a Haro, donde tiene un partido difícil

DANDO LAS GRACIAS

Don Jesús Presa Arroyuelo, hijo, hermanos y familiares, al no poder hacerlo personalmente, nos ruegan hagamos público su profundo agradecimiento por las innumerables muestras de condolencia recibidas, a causa del fallecimiento de doña Pilar del Val Esquer, acaecido el pasado día 6 del presente mes, al mismo tiempo que quedan muy reconocidos por la asistencia a las honras fúnebres celebradas por la finada.

NOTICIAS CORTAS

Ayer dejó de llover, quedando un día nublado y de temperatura suave.

—Gran interés en los aficionados ante el partido de mañana en Haro.

—Ha llegado la Lotería Nacional de Navidad, en forma de participaciones, de sociedades, comercios, etcétera, etcétera. Pobres bolsillos.

EL MIRANDES ANTE EL PARTIDO DE MAÑANA EN HARO

Difícil es el desplazamiento que tiene que efectuar mañana el Mirandés, para contender en el Mazo contra el Haro Deportivo. Siempre ha sido un partido duro para el once rojillo y más lo será mañana, puesto que no vemos al equipo lo suficientemente potente como para vencer al cúmulo de dificultades que el encuentro encierra.

El Haro Deportivo, después de un comienzo esperanzador, ha ido bajando de rendimiento, perdiendo un punto en su casa frente al modesto Elgoibar y siendo goleado el pasado domingo en Mondragón. Si fuéramos a fiarnos de esto, parecería que la cosa no era tan difícil. Pero nos consta que el Haro tiene un buen conjunto que volverá por sus fueros. Y si a esto añadimos que los jarreros, por aquello de la rivalidad se crecen siempre ante el Mirandés, que su campo es pequeño y pelado, que posiblemente esté embarrado y que además, tendrán detrás de ellos a una enfervorizada e incondicional masa de aficionados, vemos que el panorama no es nada risueño para el Mirandés, equipo que se desenvuelve mejor en campos grandes, con hierba, cosas que no encontrarán en el Mazo.

La situación de los dos equipos es parecida. El Haro con un negativo y el Mirandés con dos, por lo que el que más tiene que perder es el Haro en este encuentro, ya que si cede algún punto será en favor de otro equipo que puede ser a la larga el que le dispute uno de los puestos de permanencia.

El Mirandés debe acudir a dar todo lo que pueda, por conseguir esta victoria, o al menos un empate, pero... ¿lo conseguirá? Mucho nos tememos que no, al menos si saca la formación del pasado domingo y conste que, mucnas variaciones no puede introducir, ante la escasez de sus efectivos. La defensa puede pasar si vuelve Lana al centro de la misma. La línea media bien, siempre que no se vea abandonada del apoyo de los interiores. Mas en cuanto a la delantera es donde vemos más fallos. Sería una solución que jugaran cualquiera de los dos extremos izquierdos con que cuenta el equipo, pues en el lado derecho el puesto lo puede cubrir perfectamente Sola, completándose la línea con Aznar y Martínez de interiores y Roa de delantero centro. Por tanto, nuestro equipo sería éste: Guti; Plaza, Lana, Arsenio; Kubalilla, Ormaeche; Sola, Martínez, Roa, Aznar y Lafuente o Irastorza.

Todo sea que a la hora de saltar al terreno de juego, el equipo forme de muy distinta manera, puesto que quien tiene la palabra es el señor Barcina, que con más conocimiento de causa, es el que ha de formar el once que dé la batalla al Haro.

Difícil encuentro, repetimos, pero que hay que salir a ganarlo, con entusiasmo y confianza en las propias fuerzas. El aliento de los aficionados no les faltará a los jugadores, pues seremos muchos cientos los que estemos presentes en el Mazo. Suerte y sobre todo que el partido de desarrolle dentro de los cauces normales.

NOTA OFICIAL DEL C. D. MIRANDES

Correspondiendo jugar a nuestro equipo el próximo domingo en la vecina ciudad de Haro contra el titular, el partido de Liga correspondiente al Grupo IV de la Tercera División, esta Junta directiva ha interesado de la del Haro, el envío de entradas de preferencia y general, con objeto de facilitar a los seguidores del Mirandés el viaje a aquella ciudad. Dichas entradas serán expedidas en los bares Viena, Madrid y Suizo.

La Junta directiva

AJEDREZ

Ha dado comienzo el primer campeonato de ajedrez, organizado por una prestigiosa firma local, acto digno de alabanza a los organizadores de citado campeonato que bien pudiera ser imitado por las demás empresas mirandesas, dado el interés despertado por los empleados de la citada empresa, tanto en los jugadores como compañeros de profesión. El día 6 del mes actual, dieron comienzo las partidas, a las siete y media de la tarde, en el Salón de Recreo del Cocinero Club y ante el número elevado de participantes, hubo que hacer cuatro grupos de seis jugadores, dando a conocer el sorteo la siguiente formación:

Primer grupo: José María Torres, A. Castillejo, España, A. Vecino, A. Pinedo y Secundino.

Segundo grupo: Petillero, A Zárate, Sabando, M. Vargas, Ladrero y J. L. Calvo.

Tercer grupo: José Palao, Agustín Ortíz, J. L. Ibisate, J. Molinuevo, Hortelano y Escribano.

Cuarto grupo: J. L. García, J. R. Oñate, J. L. Zárate, Mantrana, M Esteban y J. Riofranco.

Celebrada la cuarta ronda, perteneciente al citado campeonato, se da la siguiente puntuación:

PRIMER GRUPO

	J.	G.	E.	T.	Ptos.
A. Vecino	4	2	1	1	2,5
A. Pinedo	3	2	—	1	2,5
Secundino	2	2	—	—	2
Torres	3	2	1	—	2
España	5	1	4	—	1
A. Castrillejo ...	3	—	3	—	0

SEGUNDO GRUPO

	J.	G.	E.	T.	Ptos.
A. Zárate	4	4	—	—	4
P. Petillero ...	4	2	2	—	2
Sabando	1	1	—	—	1
M. Vargas	3	1	2	—	1
Ladrero	3	1	2	—	1
J. L. Calvo ...	3	—	3	—	0

TERCER GRUPO

	J.	G.	E.	T.	Ptos.
J. Palao	4	4	—	—	4
Hortelano	4	3	1	—	3
A. Ortiz	4	2	2	—	2
J. Molinuevo ...	4	1	3	—	1
J. L. Ibizate ...	—	—	—	—	0
Escribano	4	—	4	—	0

CUARTO GRUPO

	J.	G.	E.	T.	Ptos.
J. L. Zárate ...	4	4	—	—	4
J. Riofranco ...	4	2	1	1	2,5
J. L. García ...	4	2	2	—	2
M. Esteban ...	4	1	2	1	1,5
J. R. Oñate ...	1	—	1	—	0
Mantrana	2	—	2	—	0

Este campeonato se celebra a una sola vuelta, clasificándose los campeones de cada grupo, para jugar la fase final, así como también los subcampeones para dar a conocer la clasificación del primero al octavo; o sea que se formarán dos grupos, uno de los campeones y el otro de los subcampeones.

La Peña Mirandesa de Ajedrez da a conocer su agradecimiento por la colaboración prestada, en este campeonato, así como también en los campeonatos que próximamente darán comienzo entre la juventud perteneciente a la O. J. E. y en el Colegio de Cristo Rey, siendo ya nombradas las comisiones de ambos campeonatos, por la O. J. E., los señores don Matías Antón, don Basilio Poza y don Alfonso Rueda y por la organización del campeonato del Colegio de Cristo Rey, don Jesús Fernández, don Alberto Ganuza y don Felipe Reymundo, actuará de director el señor presidente de la Peña Mirandesa de Ajedrez.

Bar Restaurante EL BOTERO

SE TRASPASA POR NO PODER ATENDER

Con piso libre y habitaciones para alquilar

Establecimiento acreditadísimo. Buena clientela. A sesenta metros de Estación RENFE.

RAZON: "EL BOTERO". Calle Logroño, 4. Teléfono 31-00-87. — MIRANDA DE EBRO.

¡Atención! VENDO

Por no poder atender. Bar moderno, lonja y puesto de panadería, todo a dos calles. Excelente clientela. Precio 1.300.000. O traspaso bar sólo. Precio 450.000 y 4.000 de renta mensual. Informes: Sr. García. Río 12, 1.° izquierda. Teléfono: 31-10-65. MIRANDA DE EBRO.

ARANDA

Parece que será acordada la anchura del paseo del Duero

PERSPECTIVAS PARA EL FUTURO

Muchas son las perspectivas que se ofrecen en torno al futuro de Aranda, estando, en cierto modo, encadenadas unas a otras.

Si tratásemos de hablar a fondo de esas perspectivas, nuestra crónica ocuparía muchas columnas y por eso es preferible ir hablando a medida que se consideran los acontecimientos inmediatos, pues no hay que dudar que todo no se puede hacer al mismo tiempo, sino que va todo escalonado, teniendo una finalidad como cual es la del futuro de Aranda, tal y como se ha perfilado, pudiendo tardar más o menos tiempo, pero augurando, al final, la consecuencia de cuanto se había previsto.

El engrandecimiento de Aranda no consiste simplemente en su industrialización, sin dejar de reconocer que es la base primordial, sino que también en ese engrandecimiento van inherentes una serie de mejoras, complementos y aspectos que vienen a completar ese futuro de la capital de la Ribera.

Hay muchos problemas, de algunos de ellos ya hemos hablado y otros que todavía no han sido dados a conocer que, aunque aparentemente sean uno de tantos proyectos, en realidad no estan parados, sino que siguen su marcha, lenta si queremos, pero que no han quedado postergados para mejores tiempos, sino que están en espera de oportunas gestiones y que lentamente siguen su marcha sin que hayan sido desechados.

Hoy vamos a ocuparnos del aspecto deportivo que viene a ser como una continuación de la crónica deportiva que publicamos ayer, que al mismo tiempo justifica nuestro interés que es el de toda Aranda, por que la Arandina continue en la futura Tercera División y nada mejor para demostrar ese interés que hablar con claridad, como lo hicimos ayer, pues los equipos no suelen ser mejores por halagarles, sino cuando de ellos se dice la verdad.

Como es lógico, al engrandecimiento de Aranda ha de acompañar la creación de complejos deportivos en donde la juventud pueda fortalecerse y complemento de esos complejos son, sin duda alguna el sostenimiento de un equipo en categoría nacional como lo está la Arandina, siendo muy probable que también se pueda formar equipos de otros aspectos deportivos, que es a lo que están encaminados los complejos deportivos que hoy día se están creando en todas las poblaciones de alguna importancia.

En lo que se refiere a Aranda es casi seguro que en un breve plazo podamos informar sobre las posibilidades de la creación de ese complejo deportivo, claro está con la ayuda estatal, sin la que no hay posibilidad que las poblaciones como la nuestra y sus exiguas posibilidades presupuestarias puedan aspirar a planes tan utópicos.

De ahí el especial interés que existe en que la Arandina pueda clasificarse al terminar la Liga entre los equipos que pasan a formar esa tercera preferente que la Federación pretende formar para la próxima temporada liguera y de ahí también que en nuestras crónicas deportivas seamos un tanto exigentes en cuanto a las posibilidades del equipo con el que en la actualidad cuenta el Club ribereño.

Simultaneamente con este aspecto deportivo, pudiéramos mencionar otros que de alguna manera han de contribuir a ese engrandecimiento de Aranda por el que propugnamos, que hoy no hemos elegido como tema de nuestra crónica, por lo que preferimos dejarlo para otra ocasión más apropiada.

PARA LOS JOVENES NOVIOS

El próximo día 13 darán comienzo unos cursillos prematrimoniales preparados con ilusión para la felicidad de los jóvenes de hoy, futuros esposos del mañana.

La inscripción para los mismos puede hacerse en la calle del General Catalán, 5, de las ocho a las diez de la noche.

OTRAS NOTICIAS

Las aguas del Duero bajan turbias.

Este cambio de color de las aguas de nuestro padre Duero, obedece a las lluvias de días pasados y a las que se han producido durante la noche última.

—o—

Las faltas de asistencia a los centros de trabajo se suceden e incrementan sin interrupción, debido a afecciones gripales.

—o—

Mientras ayer por la mañana hizo frío y por la tarde suavizó la temperatura, el viernes ha sido de auténtico día otoñal, pero de los buenos.

—o—

Desde hace algún tiempo se encuentran acotadas varias fincas urbanas de la plaza del Caudillo y de la calle de Prado Marina, antigua calle Empedrada, sin duda para la adopción de medidas preventivas, como pudiera ser el derribo de las mismas.

Esas bodegas, esas bodegas...

—o—

Parece ser que se va a acortar la anchura del paseo del Duero, debido a futuras obras de ampliación de la carretera general a su paso por ese lugar.

Consideramos preferible que se acorte el paseo a que se derribe los edificios de la plaza del Caudillo, mientras pueda ser así...

FARMACIA DE GUARDIA

Le corresponde de guardia a la farmacia de don Indalecio de las Heras, sita en la calle de Arias de Miranda, 38, teléfono 146.

AUTO UNION

DKW en primer plano

F-1000

TIEMPO/SVANERGR

de cada 10, 7 son DKW

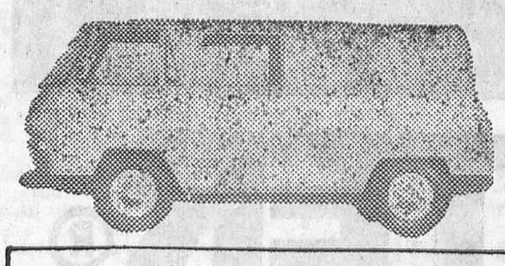

imosa INDUSTRIAS DEL MOTOR, S.A. VITORIA

GASOLINA MOTOR DKW

DIESEL MOTOR MERCEDES-BENZ

Concesionario: JAIME ANDRES URETA

Vitoria, 54

Tlfs. 204263 - 203876

BURGOS

El invierno está encima. Antes de instalar su calefacción, entérese prácticamente - Comercial "Garza"

Cambiar la caldera de carbón por la Eléctrica Garza, calor negro, con termostato incorporado. Quemadores para Petróleo. QUEMADORES BALTUR —para FUEL OIL— Los de mayor fama mundial. Se puede ya comprobar prácticamente, por varios ya colocados en Burgos.

Información: el Delegado de "GARZA" José del Val Aguilera. — Jesús María Ordoño, 6 .— Tfno. 20-42-79. BURGOS

M.E.C.D. 2017

UN BURGALES SELECCIONADO PARA EL PREMIO «ADONAIS»

El joven poeta burgalés Francisco Morais figura entre los diecisiete poetas, de un total de 127, que han sido seleccionados para participar en la final del premio literario «Adonais», el más codiciado dentro de la poesía entre los que se otorgan en España.

El citado premio reviste este año una transcendencia singular, por cuanto, al conmemorarse su XX aniversario, se le pretende revestir de la importancia que su propio prestigio le ha dado. De ese prestigio habla el hecho de que entre los concursantes figuren muchos residentes en el extranjero, 32 concretamente en Hispanoamérica.

Nuestra enhorabuena a don Francisco Morais y el deseo de que con su primer libro alcance el preciado galardón.

Plan de mejoras territoriales en Cebrecos

Por una Orden del Ministerio de Agricultura que publica el "B. O. del Estado", de fecha 9 del corriente, se aprueba el Plan de Mejoras Territoriales y Obras de Concentración parcelaria en Cebrecos.

GUANTES A MEDIDA
EPIFANIO

QUINTANAORTUÑO

El domingo, día 12, a las cuatro y media de la tarde se subastará la Casa taberna.

GUIA DEL RADIOYENTE

RADIO CASTILLA

MAÑANA:

7,55: Sintonía. Apertura. Lectura de programas. 7,58: Matinal cadena SER. Buenos días, Señor, por el P. Sopeña. Deportes, por Vicente Marco. El tiempo, por Mariano Medina. En menos que canta un gallo. Nuestra ciudad. Discomanía. Humor. Tiempo de vals. 10,00: Página mañanera. 10,30: Al compás del trabajo. 11,30: Club de oyentes. 12,00: Angelus. 12,03: Todo para dos jóvenes. 12,30: Programa en cadena: Mediodía cadena SER.

SOBREMESA:

13,00: Poker de discos. 13,15: Música española. 13,30: Felicidades con música. 14,00: Escaparate sonoro: Los Impala. 14,15: Noticias locales. 14,20: Tres minutos con la orquesta Werner Muller. 14,30: Retransmisión del diario hablado de Radio Nacional de España. 15,00: Fútbol, 67. Radio-panorama de los deportes. 15,15: Discos dedicados. 16,00: La peña. 16,15: Tablao flamenco. 16,30: Músicos célebres: Albinoni.

TARDE:

17,30: Un mago del jazz: Sidney Bechet. 17,45: Cancionero. 18,15: Los niños también tienen su hora. 18,45: Comentarios al Evangelio, por el R. P. Fdez. Achiaga, S. J. 19,00: Usted elige: Discos solicitados.

NOCHE:

20,00: La hora de la zarzuela: La Tempranica, de Giménez. 21,00: Programa en cadena: Mundorama. 21,15: Pista de baile. 22,00: Retransmisión del diario hablado de Radio Nacional de España. 22,15: Noticias locales. 22,30: Programa en cadena: Radio-sábado. 1,00: Cierre.

RADIO POPULAR

PRIMER PROGRAMA.— 8: Buenos días, Burgos. — 8,05: Primer compás. — 8,15: Saludos, amigos. — 9: Angelus. — 9,01: Burgos, música y noticias. — 10: Con la Prensa bajo el brazo. — 10,15: Mosaico español. — 10,30: Un ritmo para la mañana. — 10,40: Suerte, vista y... ¡Orbea! — 11: Destino, ellas. — 11,30: Cita con Elder Barber. — 11,45: Nuestros invitados. — 12: Angelus. — 12,01: Meridiano espiritual. — 12,05: Pequeño concierto. — 12,10: ¿Cuál de los tres?— 12,15: Ronda de la América española. — 12,30: Del brazo y por la calle. — 12,45: La música de Gigi Delmo.

SEGUNDO PROGRAMA. — 13: La nueva frontera. — 13,30: Felices los tenga usted, I. — 14,15: Un buen tema, el tiempo. — 14,30: Diario hablado de Radio Nacional de España.— 14,45: La hora del café. — 15: Con sabor español. — 15,15: Mensaje en alta fidelidad. — 15,25: Felices los tenga usted, II.

TERCER PROGRAMA.— 16: «El pequeño mundo de Philip Carey», capítulo 88.º y último. —16,15: Club de amigos.—17,30: Bazar del microsurco. — 18: Album de discos. — 18,30: Angela». (capítulo 21.º). — 18,45: Estrictamente instrumental. — 19: Angelus. — 19,05: Vuelo musical a través del Mundo.—19,35: La zarzuela. «La rosa del azafrán».

CUARTO PROGRAMA. — 20,30: Santo rosario en familia. — 21: Mirando a América. — 21,15: Club sintonía — 21,45: Pentagrama trotamundos. — 22: Diario hablado de Radio Nacional de España. — 22,30: Noticiario (Boletín informativo de noche). — 22,45: La hora del pronóstico. — 23: Club de amigos. — 23,45: Compás final. — 0,00: Lectura de programas. — 0,02: Palabras para el silencio. — 0,05: Cierre de la estación.

FRECUENCIA MODULADA

16: Apertura. — 16,01: Mágico sonido español. — 16,15: Sinatra y Basie en el «Sands». — 16,30: Guitarras con acento hispano. — 16,45: Recuerdo de Jorge Negrete. — 17: Discoteca fundamental: «Billy el Niño», ballet de Aarón Copland. — 17,30: Ritmos y novedades de Alemania. — 17,45: Paul Mauriat en París. — 18: Nuestro teatro lírico: «La Chulapona», de Moreno Torroba. — 18,30: ¡Los relámpagos! — 18,45: Encuentro musical. — 19: Angelus. — 19,01: España, salón de música. — 19,30: Marchas e himnos de América. — 19,40: El piano de Cecil Carland.— 19,50: Un aire tranquilo. — 20: Música total (Quinteto número 1, en Do mayor, del P. Soler, y Gran Sinfonía, de J. C. Arriaga). — 21: Indice del programa de mañana. — Cierre de la estación.

Lea DIARIO DE BURGOS

REVISTA DE PRENSA

3.000 PESETAS MENSUALES, PARA GASTOS DE REPRESENTACION, GANA UN PROCURADOR EN CORTES. EL CORREO DE ANDALUCIA (SEVILLA). 7-XI-67. (PAG. 24). POR JUAN CALLEJAS.

Aparte de esa asignación, nos dice la ex-procurador señorita Sedeño, recibe trescientas pesetas diarias en concepto de dietas cuando hay sesión en las Cortes. Los representantes de provincias, perciben trescientas más. Mientras están en Madrid pueden viajar gratis en el "metro". Para trasladarse a Madrid pueden utilizar gratis el ferrocarril, siempre que no sea en coche cama o litera, pues entonces tienen que pagar suplemento. Si un procurador tiene que desplazarse a cualquier ciudad en "acto de servicio", percibe una cantidad indeterminada, de acuerdo con la distancia, y las dietas normales. No gozan tampoco de ninguna clase de privilegios ni exenciones fiscales. Sin embargo, pueden llamarse "ilustrísima".

LAS MEMORIAS DE FRANCO. YA. (PAG. 13). INF.

Parece que el Caudillo está escribiendo sus memorias, según publica "La Actualidad Española". Dice la revista que se relaciona tal rumor con la audiencia concedida por el Jefe del Estado recientemente a un conocido editor. Por otra parte, los biógrafos de Franco han citado siempre como una de sus más antiguas aficiones la de escribir. En sus tiempos de cadete en la Academia general Militar ya escribía su diario. En Africa es conocida su actividad como articulista, y una vez terminada la guerra —sigue la revista—, a él se debe, bajo el seudónimo de "Jaime de Andrade", el guión literario de la película ""Raza". Entre los años 1940 y 1945 Franco escribió varios centenares de artículos para el diario "Arriba" bajo el seudónimo de "Hispanus".

DECLARACIONES DEL ECONOMISTA Y ESCRITOR DON RAMON TAMAMES ("GENTE QUE CUENTA"). EL PENSAMIENTO NAVARRO. (PAG. 3). 7-XI-67. POR JOSE CARLOS CLEMENTE.

Las bases para un acercamiento entre España y América Latina son cada día más reales. Hay que subrayar que nosotros somos un país industrial frente a Iberoamérica y que frente a Europa somos fundamentalmente agrícola. Quiero decir con esto que nuestro desarrollo industrial tendría mejores posibilidades con un acercamiento a América Latina que no con un acercamiento a Europa donde nuestras posibilidades de competir son muy inferiores. Claro que todo esto es todavía un planteamiento muy somero, muy a largo plazo y teniendo en cuenta, además, que por una serie de razones políticas el acercamiento de España a América en estos momentos, no iba a ser tampoco fácil. No es lo mismo que seamos un país como el que somos ahora, que un país democrático y con una postura independiente en el Mundo.

España en toda su historia no ha enviado un solo Jefe de Estado a América. La actitud del actual Régimen hacia Hispanoamérica ha sido, en general, de juegos florales, paternalismo dulzón y conmemoración de aniversarios. La proyección de España en América debe ser muy otra. En un trato de igual a igual y sin tanta ceremonia, España y las Repúblicas latinoamericanas podrían estrechar sus vínculos tradicionales y sentar las bases para un intercambio más activo en todas las manifestaciones vitales (ciencia, técnica, comercio, etc.).

EL COSTE DE DISTRIBUCION DE LOS PRODUCTOS ALIMENTICIOS. YA. (PAG. 19). ART. DE CARLOS BRIONES.

Los españoles consumimos al año un total de 256.000 millones de pesetas de productos alimenticios y que el coste de distribución de estos productos alcanza una media superior al 46 por 100, cuando en Europa, incluidos países desarrollados y subdesarrollados, el coste medio no sobrepasa el 35 por 100. Con sólo que modificásemos las estructuras de estos canales distributivos para que el coste fuera igual al de la media europea, habríamos anualmente ahorrado nada menos que 28.000 millones de pesetas.

Un Decreto de 7 de Abril de 1966 autoriza la creación de Mercasa (Mercados Centrales de Abastecimiento, S. A.). Según nuestras noticias, no se han iniciado las obras de un solo mercado central nuevo.

LA CRISIS DE LA AGRICULTURA ESPAÑOLA: SE REQUIEREN SOLUCIONES DE FONDO. MADRID. (PAG. 3). ART. DE JUAN CARLOS CALLEJO.

El problema de la agricultura española es un problema complejo. Por su misma complejidad y dureza el empresario tratará de aplazarlo buscando soluciones de emergencia, como hasta ahora han hecho el propio Estado y las dependencias estatales a quienes compete. Las deficiencias del campo español no son coyunturales, sino estructurales. Para superarlas hacen falta medidas enérgicas, no solamente técnicas, sino también de tipo jurídico. Ello exige coordinación de medidas económicas. Coordinación con los demás sectores y coordinación dentro del sector. Es necesario actuar sinceramente y ello requiere una mentalidad nueva, una agilidad renovada y un nuevo sentido de la responsabilidad.

¿SEGREGACIONISMO EN ESPAÑA? DIARIO SP. (PAG. 8). EDIT.

En España nos vanagloriamos, quizá un poco ilusoriamente, de que no somos racistas y segregacionistas, respecto del problema de negros y blancos. Por eso, cuando un hombre como el Padre Arrupe lanza ese severo aviso contra el antinegrismo norteamericano, muchos se frotan las manos y se quedan tan tranquilos.

Pero ya va siendo hora de que nos preguntemos si con este motivo de satisfacción, al vernos libres del pecado ajeno, no nos suministramos una dosis exagerada de egoísmo con la que tranquilizarnos nuestras conciencias ante situaciones de injusticia muy paralelas a las de la discriminación americana. Porque, ¿qué es sino una tremenda separación la que se ogserva en nuestra Universidad, a donde acude sólo un 2 por ciento de la juventud perteneciente a la clase tristemente llamada "humilde", para ocultar tras esta excelsa virtud de la humildad, la injusticia social de nuestro inadecuado reparto de la renta nacional? Nuestros colegios de "pago", ¿no están cerrados a cal y canto para los hijos de los trabajadores "modestos"? En la planificación de nuestras grandes ciudades, ¿no se está cometiendo una gigantesca discriminación al marginar en enormes y uniformes barrios a las familias de las clases ínfimas y encerrarlas en bloques numerados y sin personalidad? Las más de las veces, esas barriadas son las últimas en disponer de los más necesarios servicios de alcantarillado, agua, luz, etc. Y, cuando el Ayuntamiento se decide a poner asfalto a las calles, éste se detiene al llegar, precisamente, allí donde más se necesita. ¿No existen en muchas viviendas señoriales una "puerta de servicio", el cuarto —muchas veces rincón— para la criada? Y, en las oficinas, en los talleres y fábricas, ¿no se instalan lujosas dependencias para jefes, mientras los operarios, muchas veces, ni siquiera cuentan con el mínimo de comodidad e higiene que marca la ley?

Esta es la realidad de un problema de discriminación social que anida, sin muchos darse cuenta, en nuestra casa. Por eso, escuchar el grito valiente del Padre Arrupe —"es urgente encontrar una solución"— es asunto que nos compete a todos.

LA BOLSA

MADRID

(Información facilitada por el Banco de Santander).

Finaliza la semana con una sesión de ambiente firme en conjunto, destacando determinados valores del sector eléctrico que pese a sus importantes subidas, cierran bien dispuestos en general. Se ha operado con gran fluidez y el ambiente para la próxima semana es de tono optimista.

CORROS

BANCARIO. — Se acentúa la demanda para Banco Central que queda pedido. Demanda también para Banco de Santander, López Quesada, Mercantil, Popular y para Banco Ibérico.

ALIMENTACION Y TEXTIL. Demanda en Aguila, Azucarera y Ebro. Equilibrio en Sniace y Felasa.

INMOBILIARIO Y DE LA CONSTRUCCION. — Demanda en Portland Valderribas y Urbis, papel en Dragados y equilibrio en Encinar, Inmb. Metro y Vallehermoso.

MINERO. — Ponferrada confirmó la buena disposición de ayer, terminando con demanda tras su mejora de cuatro puntos. Sostenidos Felguera y Río Tinto.

QUIMICO. — Papel en Petróleos, Explosivos e Insular, equilibrio en Cros, Energía, Unquinesa e Hidronitro.

SIDERURGICO. — Demanda en Nueva Montaña y Citroen. Demanda al cierre también para Hornos y Española del Zinc. Papel en Fasa, Seat, Auxiliar, Tudor y Material. Equilibrio en Santa Ana.

VARIO. — Papel en Campsa, sostenidos Tabacalera, Naval y Fibansa. Demanda en Metro y Fénix tras su baja de veinticinco puntos. Papel en Cartisa, Telefónica cuya ampliación termina hoy, presenta alguna demanda para acciones y derechos después de finalizada la sesión, ya que inicialmente registró una gran afluencia de papel.

COTIZACIONES

BANCOS. — Santander, 1.121; Exterior de España, 412; Central, 1.488; Español de Crédito, 1.149; Hispano Americano, 1.501; Popular, 935; Fomento, 202.

ELECTRICAS. — Electra de Viesgo, 172; Leonesas, 84; Reunidas de Zaragoza, 99,50; Fecsa, de 5.000, 205; Fecsa de 1.000, 208; Fenosa, 252; Hidroeléctrica Cantábrico, 136; Hidroeléctrca Española, 286; Iberduero, ordinaria, 373; Hidroeléctrica Moncabril, ords., 92; Saltos del Nansa, 115; Sevillana de Electricidda, 176; Unión Eléctrica Madrileña, 187.

ALIMENTACION. — El Aguila, 215; Cervezas de Santander, S. A., 160; Azucarera Española, 100.

CONSTRUCCION. — Dragados y Construcciones, 384; Encinar, 85; Inmobiliaria Metropolitana, 201; Urbis, 144.

MINERAS. — Duro Felguera, 33,50; Los Guindos, 30; Ponferrada, 150.

VARIO. — Campsa, 165; Tabacalera, 199; Constructora Naval, ord., 50; Cros, 163; Energía e Industrias Aragonesas, 111; Explosivos, 146; Hidro Nitro, 38; Española de Petróleos, 388; Fénix, 4.200; Hornos de Vizcaya, 49; Seat, 313; Auxiliar de Ferrocarriles, 65; Telefónica, 175; Metro Madrid, 171; Fibansa, 364.

Banco de Santander
BANCA-BOLSA-CAMBIOS
CAJA DE AHORROS
Espolón, 12 — BURGOS

AGENTE DE VENTAS

Deseamos entrar en contacto con persona viajando toda la Región, mejor con vehículo, que esté o desee introducirse en la industria de fabricación de prendas de Género de Punto, se le ofrece oportunidad para vender acreditada marca Máquinas Tricotosas. Escribir "Curriculum Vitae" a J. B. Miquel c. Q. Alta, 17.—BADALONA.

TABERNEROS

El domingo, día 12 del actual y a las TRES DE LA TARDE, se subastará la Casa-Taberna de ATA[illegible]ERCA.

hombres y ciudades

ARGE, s.a.

Fundamentalmente -en el hombre- la elegancia es un atributo más de su personalidad.

El dinamismo de la vida actual y sus cambios de ambientes y ciudades dan nuevas proporciones al detalle del atuendo adecuado.

"Saber estar" en cada momento a la altura de las circunstancias requiere hoy un cierto cuidado y la confianza absoluta en las prendas elegidas.

abrigo MASTER®

EN LOS MEJORES ESTABLECIMIENTOS

FABRICADO POR SANCLARI®

COMPRE EL AUTOMOVIL O FURGONETA QUE NECESITE Y PAGUELO MENSUALMENTE

incofisa

M.E.C.D. 2017

DEPORTES 12

Reducción de etapas y kilómetros en el Tour del Porvenir

Podrán participar algunos corredores de más de 25 años

París (Alfil). — La Vuelta del Porvenir se desarrollará el año próximo, del 7 al 17 de Junio, en diez etapas, por el Este de Francia, según anunciaron hoy en París sus organizadores, los diarios «L'Equipe» y «Le Parisien Libere».

Al hacer públicas las nuevas características de esta prueba reservada a corredores amateurs, sus organizadores pusieron de relieve que habían decidido reducir el número de etapas y kilómetros para obtener una autonomía total respecto al «Tour» de los profesionales.

Los equipos participantes en esta prueba serán nacionales, con ocho corredores cada uno. La edad tope no será de veinticinco años, como en ediciones anteriores, sino que se permitirá que, entre los ocho corredores, puedan participar tres con edad superior a la marcada anteriormente como máxima.

Copa Davis

Clara ventaja de Sudáfrica sobre la India

Venció en los dos partidos individuales

Barcelona (Alfil). — Bob Hewitt ha vencido en cinco sets al hindú Krishnan, en el primer partido de la eliminatoria de la Copa Davis, que se está disputando en Barcelona.

Drysdale ha dado la segunda victoria al equipo de Africa del Sur, al vencer en tres sets consecutivos al indio Mukerjea.

El resultado de este encuentro fue de 6-2, 6-0 y 6-0: lo que ya demuestra la gran superioridad del vencedor que no ha tenido ni siquiera oportunidad de mostrar la calidad de su juego.

COMENTARIO

Barcelona (Crónica de López Jimeno, de Alfil). — Aún cuando haya que reconocer que el pronóstico general sobre el encuentro sudafricano-hindú, que se está disputando en las pistas del Real Club de Tenis de Barcelona, se inclinaba abiertamente en favor de los primeros, muy pocos eran de verdad los que de buenas a primeras se hubieran atrevido a vaticinar que al término de la primera jornada el marcador señalase ya un claro y rotundo dos a cero. Que por las circunstancias que lo rodean, hacen pensar en un contundente cinco a cero favorable a los sudafricanos.

La derrota del taciturno Ramanathan Krishnan, jugador número uno hindú, frente al "dos" sudafricano, el nacionalizado Hewitt, en cinco duros y largos "sets" ha roto todo el posible equilibrio en esta jornada inaugural de la semifinal interzonas de la Copa Davis. Las esperanzas hindúes se cifraban exactamente en un posible triunfo del antes citado Krishanan, tras la lógica derrota de su número "dos" Mukerjea, ante el mejor tenista sudafricano de todos los tiempos Drysdale, cuyo potentísimo revés a dos manos, difícilmente puede encontrar obstáculos o valladar en ningún componente del cuadro hindú.

Esta doble derrota de hoy, de Krishnan primero —en cinco "sets", y seguidamente de Mukerjea, éste por seis a uno, seis a cero y seis a cero,— en un partido de menos de tres cuartos de hora de duración, deja prácticamente perfilado el nombre del futuro adversario de España en la antesala de la "Challenge-Round".

En buena lógica es de esperar mañana sábado, por la tarde, un triunfo de la pareja sudafricana Hewitt-McMillan, campeona de Wimbledon en dobles, aún cuando bueno será recordar que el "tamdem" hindú tiene en su haber una victoria sobre la pareja australiana de dobles en la final de la Copa Davis. Dato este muy significativo y que puede pesar en el resultado de un encuentro que por otra parte, tiene un alto interés para España, en esos encuentros que el mes próximo se disputarán en las pistas de cemento de Johannesburgo.

TERMINA EL TORNEO ITALO-ESPAÑOL

Milán (Alfil). — Ha finalizado el torneo de tenis italo-español celebrado durante dos días, en el palacio de los deportes.

Los resultados de la segunda jornada fueron los siguientes:

Pietrangeli venció a Orantes por seis-dos, cuatro-seis y seis-dos; Santana venció a Martin Mulligan, australiano que milita en un club italiano, por siete-cinco y seis tres.

En dobles, Santana-Orantes vencieron a Pietrangeli-Di Maso por seis-dos, y nueve-siete.

Problema: Peru está aquejado de gripe

Mañana, reaparición de Maguregui en el Juventud y posible baja de Quirce, en el San Juan

El Burgos se desenvuelve con la plantilla de jugadores bastante justita. Quiere esto decir que en cuanto surge alguna lesión o enfermedad, según el puesto en que se produzca, resulta obligado ir pensando en hacer combinaciones, de manera que salga lo mejor parada posible la fortaleza del conjunto.

La baja de José Luis motivó el domingo pasado la inclusión de Peru en la vanguardia blanquinegra y, a decir verdad, el muchacho agradó, en su presentación, a propios y extraños. Ocurre, sin embargo, que, según nos informaron ayer, Peru debe andar griposo y no se sabe con certeza si mañana estará en plenas condiciones para poder jugar. En caso negativo, es probable que el entrenador burgalesista se viera obligado a obrar justamente al revés que el domingo pasado; es decir, cubrir la baja de Peru con José Luis, ya que aparte de esos dos jugadores quedan disponibles los defensas laterales Rodríguez y Lolis. En fin, todo quedará solucionado de alguna manera, pero siempre con el pensamiento puesto en que habrá que luchar mucho para derrotar al Badajoz, pese a que nuestro querido compañero Karag, al hacer su pronóstico semanal, haya escrito en «Marca»: «No hay más partidos fáciles que los del Burgos y Coruña».

¡Cuidado con el agua mansa!

DEPORTIVO JUVENTUD

El equipo blanquiverde, que ayer realizó su último entrenamiento, viajará mañana a la capital charra, para enfrentarse con el Salmantino, actual colista del grupo, con un solo punto en su haber. No obstante, más que en la debilidad del inmediato contrario, que parece deducirse de esa puntuación, el Juventud deberá basar sus posibilidades de victoria en sus propios méritos, en su fortaleza, que es de suponer se vea multiplicada con la inclusión de Maguregui, liberado ya de la sanción federativa que le fue impuesta.

Claro que no todo es favorable y optimista, puesto que Lucas y Prieto se encuentran lesionados y habrá que esperar el dictamen del facultativo, antes de contar con ellos de manera definitiva para esta confrontación. Esperemos que sea favorable.

C. D. SAN JUAN

Miguel García Bello nos anticipó anoche que el San Juan se desplazará mañana mismo a Medina del Campo, para donde saldrá a las nueve de la mañana, teniendo previsto almorzar en aquella localidad vallisoletana. La lista de jugadores citados para el partido con la Gimnástica Medinense, la integran los siguientes: Solares, Vicente, Sedano, Díaz, Requejo I, Requejo II, José, Pirri, Amós, Castroviejo, Marcelo, Toti, Quirce y Duarte.

El defensa central Quirce, sufre una afección bucal, por lo que constituye duda, en cuanto a su alineación. Si no pudiera jugar, parece seguro que ocuparía ese puesto Díaz, formando, entonces, la línea media Sedano y José, que reaparecería. Lo que parece totalmente decidido es que de extremo izquierda saldrá Vicente...

En fin, trataremos de completar hoy datos con los tres entrenadores locales y mañana se les comunicaremos a nuestros lectores, aunque sea con el tiempo un poco justo.

VICTOR MANUEL

VILLALAIN HA CONVOCADO A 17 JUGADORES

Para la selección nacional militar que se enfrentará a la de Francia

Madrid (Alfil). — Diecisiete jugadores han sido convocados por el seleccionador señor Villalaín para formar la selección nacional militar que se enfrentará a la de Francia el próximo día 15, en Nimes. Son los siguientes:

Reina y Gallego, del Barcelona.

Marcial y Rodilla, del Español.

José Juan, Castellanos y Gilberto, de la U. D. Las Palmas.

Antón, del Betis Balompié

Canos, Llompart y Vavá, del Elche.

Claramunt, del Valencia.

González, del Real Madrid.

Uriarte y Arieta, del Atlético de Bilbao.

Mendieta, del Rayo Vallecano.

Rebellón, del Murcia.

Quedarán concentrados en el Hotel Mora, de Madrid, el lunes próximo y de ellos quedarán descartados dos puesto que la expedición no puede exceder de quince. Villalaín designará el equipo el mismo lunes.

No se ha concretado todavía la fecha de salida hacia Nimes, pero sí es seguro que el equipo celebrará un entrenamiento el martes, por la mañana, bien en Madrid o en la ciudad francesa.

Los campeonatos europeos de fútbol se celebrarán en lo sucesivo cada dos años

Se pretende que sean clasificatorios para los mundiales

Para sufragar los gastos de un club de fútbol, falsificaba cheques

Budapest (Alfil).—M. Sandor Bares, vice-presidente de la UEFA acaba de hacer unas revelaciones sobre la decisión de este organismo de someter a la aprobación de la FIFA el próximo mes de Junio importantes informes relativos a la organización de los campeonatos mundiales y europeos de fútbol.

—Los campeonatos de Europa se celebrarán cada dos años en lugar de cada cuatro.

—El segundo de estos campeonatos europeos, organizados entre dos campeonatos mundiales, será calificativo para el mundial.

—Los vencedores de los ocho grupos de los campeonatos de Europa, que comenzará en 1968, serán inmediatamente calificados de oficio para disputar los mundiales de 1968 en Méjico.

—Como Europa dispone de nueve plazas entre las dieciséis del total, en la fase final del mundial, el noveno país europeo será el actual poseedor del título, Inglaterra, igualmente clasificada de oficio.

En el caso de que los ingleses se clasificaran primeros en su grupo europeo, se disputará un torneo para designar a este noveno representante. Este torneo agrupará a los ocho países clasificados en segundo lugar de cada uno de los grupos, bajo forma de Copa, con partidos de ida y vuelta. El vencedor quedará automáticamente clasificado para el mundial.

Solamente queda pues, la aprobación de la FIFA.

EL MECENAS FUTBOLISTICO FALSIFICABA CHEQUES

París (Alfil). — Seiscientos ochenta y seis mil francos (137.200 dólares) había estafado el jefe contable, para poder satisfacer sus deseos de mecenas futbolístico con un club de la localidad francesa de Saint Germain en Laye.

Roger Dour había conseguido dicha cantidad falsificando cheques de las cuentas de contabilidad de dos empresas en las que prestaba sus servicios. El mecenas destinaba todo el producto de sus falsificaciones al club de fútbol, otorgando particularmente primas especiales a los jugadores, que llegaron a ser de siete mil francos (1.400 dólares) y sufragándolos algunos de sus gastos, en muchos casos hasta el alquiler del apartamento donde vivían. En sus gastos personales había gastado en un automóvil y en la entrada de un apartamento.

El contable deshonesto debió cesar en su cargo de presidente del club, por no poder responder del origen de los fondos, a instancias de sus compañeros de directiva. A raíz de ésto, se descubrieron sus fraudes.

SE SUGIERE UN NUEVO PARTIDO CELTIC-RACING

Tendría carácter benéfico y se orientaría a restablecer la paz entre ambos Clubs

Glasgow (Escocia) (Alfil). En contra de las noticias circuladas a través de ciertas agencias, el presidente del Celtic, Robert Kelly, ha puesto hoy en claro que la multa de 250 libras (42.000 pesetas) impuesta por el club, afecta "exclusivamente" a cada uno de los jugadores que disputaron en Montevideo el partido de desempate contra el Rácing de Buenos Aires, en la final de la Copa intercontinental de clubs.

"Ninguna decisión se ha tomado todavía sobre el destino de la suma de 2.750 libras, importe total de las multas, pero con toda probabilidad, ese dinero irá a parar a un fondo de caridad", agregó Mr. Kelly.

¿OFRECIMIENTO DEL RACING?

Glasgow (Alfil).— La pedrada recibida antes de comenzar el encuentro Celtic-Rácing en Buenos Aires que le impidió jugar, ha librado al guardameta del Club de Glasgow, Ronnie Simpson, de pagar la multa de 250 libras (unas 42.000 pesetas) que la directiva del Celtic ha impuesto a cada uno de los jugadores que disputaron al equipo bonaerense la final intercontinental en Montevideo, por su mal comportamiento en el terreno de juego.

Por el contrario, su sustituto, John Fallon, tendrá que abonar las 250 libras por haber jugado en él hasta ahora su único encuentro de la temporada, defendiendo la meta del Celtic.

Comentando una información recibida de Sudamérica, según la cual el Rácing, de Buenos Aires, se ofrece a disputar otro encuentro con el Celtic, con fines benéficos, "para restablecer la paz entre ambos clubs", Bob Kelly, presidente del equipo escocés, dijo "no tenemos noticias sobre tal encuentro, pero si la recibimos, la tomaremos en consideración".

FUTBOL JUVENIL

Relación de los encuentros que se celebrarán mañana, domingo, correspondientes a los torneos de fútbol juvenil organizados por la Delegación provincial de Fútbol:

A las 9,15. — C. D. San Juan-Real Unión. (Delegado del Marvi C.F.).

A las once. — Marvi C. F. - J. Burgalés. (Delegado del Real Unión).

A las 12,45. — Alfareros C. F.-Comanche C. F. (Delegado del J. Burgalés).

Baloncesto

Victoria del Juventud de Badalona en Casablanca por 96 70

Casablanca (Alfil). — En partido de baloncesto valedero para la eliminatoria de la Copa de Europa de baloncesto, el Juventud de Badalona ha vencido al «Far» de Marruecos, por 96-70. El primer tiempo ya terminó con ventaja badalonesa por 45-35. El partido de vuelta se celebrará el día 17 del presente mes en Badalona.

Y van...

Vicente Morera cesa como entrenador del Levante

Valencia (Alfil).—El Levante y su entrenador Vicente Morera han llegado a un acuerdo para rescindir el contrato que ligaba al segundo con el club. Esta decisión se ha adoptado en vista de la deficiente campaña que el equipo valenciano está llevando en el presente campeonato de Liga.

No se ha nombrado todavía un sustituto, pero provisionalmente hoy mismo se ha hecho cargo de las funciones de entrenador el jugador José Egea, que posee el título de preparador regional.

Esta decisión se ha producido en vísperas de un partido importante como es el del próximo domingo, contra el Mestalla, en su terreno de Vallejo.

REPRESENTANTE
para BURGOS y provincia
NECESITA EMPRESA METALURGICA NAVARRA
SE PRECISA:
— estar introducido en la industria
— edad aproximada: 30-40 años.
— efectuar pruebas psicotécnicas.
SE OFRECE:
— interesante comisión a concretar
— sólida organización y servicios técnicos comerciales.
Dirigir las solicitudes, dando cuenta de la experiencia, a:
ASOCIACION DE LA INDUSTRIA NAVARRA
Doctor Huarte, 1-4.º — PAMPLONA.
Número referencia Oficina Colocación: 24.925

DOBLE COLUMNA

COSAS QUE SE DIJERON

Sobre la utilización de «El Plantío» por tres equipos, oportunamente se indicó que llegada la época de temporales y lluvias, uno de ellos pasaría a jugar en terrenos de la Ciudad Deportiva.

Pues bien, ya estamos en esa época; ¿pero qué es de aquel anunciado propósito?

También se habló de las obras a realizar en el campo. Las más importantes habrían de ser las que corresponden al cubrimiento de la grada de general. Nos hallamos ya en los umbrales del invierno con todo lo que esto supone para los espectadores de localidades descubiertas y tampoco nada se sabe de aquella sana intención.

¿Se ha desechado? ¿Falta numerario para acometerlas?

Tenemos la impresión de que la razón de esta demora obedece simplemente a la segunda causa apuntada. Por tanto, todo es cuestión de armarse de paciencia y seguir esperando. Algún día llegará el turno a estos trabajos.

De cualquier modo valga este breve comentario para mantener vigentes y en el recuerdo las cosas que un día se dijeron a propósito de «El Plantío», tan necesitado de cuidados en su césped y de algunos complementos en sus instalaciones. En su estado actual, ofrece una pespectiva hermosa de tribuna, mientras que el resto parece que se encuentra a medio terminar. ¡Pues a ver si se concluye!

ESTADISTICA

La revista «Gaceta Ilustrada», aunque no dedicada expresamente al deporte, ha publicado una información interesante acerca de diversas curiosidades que ofrece el fútbol español. En su análisis le ha desmenuzado en cifras y brinda alguno de los siguientes datos:

Afirma que el entrenador mejor pagado es Roque Olsen; el de trayectoria más variada, Antonio Barrios y los de más duración, Miguel Muñoz (éste con diferencia sobre todos), Pasieguito y Agustín Cainza.

El club que utiliza más extranjeros destacados en sus alineaciones es el Barcelona, con Benítez, Muller y Mendoza.

En este trabajo de «auscultación» echo por G. I. también se aborda la profesión de los directivos. Se dice que presidentes y directivos en general pertenecen, en abrumadora mayoría, a la clase industrial, tanto en Primera División como en el grupo Norte de Segunda. En Primera, ocho industriales dirigen los destinos de otros tantos clubs. Entre los restantes presidentes figuran cuatro abogados, un agente de Cambio y Bolsa, un agricultor, un comerciante, un fabricante de calzado y un ingeniero. En Segunda División domina también el directivo industrial y hay un caso de un presidente militar de profesión. (Excusamos decir aquí qué club preside este militar).

Por último indica G. I. que a menor población corresponde mayor densidad en los aforos. Los casos extremos los ofrecen Inca, cuyo campo tiene un aforo que significa el 71,4 por ciento de la población; El Ferrol, con el 40; Pontevedra con el 30,7; Gijón con el 24 y Pamplona, con el 20 por ciento.

EL «FAIR PLAY» MALPARADO

El «fair play» deportivo inglés, como tantas cosas, no es más que una frase. Allí, como en todas partes —o quizá más que en otras— hay gamberros que se olvidan de los más elementales principios cívicos. Vamos, que allí también «se cuecen habas», por decirlo con frase harto gráfica.

Los ejemplos están siendo abundantes. Un equipo británico, el Glasgow Celtic, ha protagonizado el partido más violento que se recuerda en la historia internacional del fútbol de los últimos años. En las Islas constituye ya excepción la jornada que transcurre sin algún escándalo, agresión o violencia en los terrenos de juego.

El último ejemplo ha sido dado por los seguidores de un Club de Segunda División, el F. C. Milwall, el cual ha sido sancionado con mil libras esterlinas, por invasión del campo y agresión al juez del partido que se estaba disputando con el un día famoso Aston Villa.

Decididamente, el «fair play» está quedando muy malparado.

ARQUERO

SUSTITUYA SU CALDERA DE CALEFACCION POR UN calostato®
5 AÑOS DE GARANTIA
1 SE PULSA Y BASTA
PUBLIART
UD. GANARA COMODIDAD, SU CASA LIMPIEZA Y DINERO
AUTOMATICO, ELECTRICO, UNIFORME EN CONSUMO, Y SOLO PULSANDO UN BOTON PROPORCIONA UN CALOR MAS RACIONAL, SANO Y LIMPIO
GARANTIZADO POR MAS DE 10.000 INSTALACIONES YA REALIZADAS.
SOLICITE INFORMACION DIRECTAMENTE O POR EL CUPON ADJUNTO.
calostato®
Primera caldera de calefacción eléctrica
IBERASA
Calle Vitoria, 137
Tel. 209918 BURGOS
Solicito me envíen gratuitamente y sin compromiso folleto técnico
Nombre..... Calle.....
Población..... Provincia.....

¿SABIA USTED...
...QUE LAS NAVES ESPACIALES UTILIZAN SISTEMA DE CALOR
sol-Thermic sa?
PATENTE AMERICANA
DISTRIBUIDOR
NUÑO RASURA, 8. TEL. 202922. BURGOS

ORGANIZACION COMERCIAL
dedicada actualmente a Maquinaria Agrícola, radicada en Pamplona, disponiendo de amplio local de exposición y ventas, magnífico almacén, red de viajantes con vehículos propios y camión para reparto y carrozado demostraciones.
TOMARIA DISTRIBUCION
en exclusiva de producto primera calidad ramo siderometalúrgico.
Escribir interesados a Referencia n.º 7.324. ELSO, S. A. de Publicidad. Bergamín, 1 bis. PAMPLONA.

¡Su mejor inversión!
PISOS
desde 290.000 a 415.000 pesetas
Entrada: 100.000 pesetas
Resto, a pagar en 10 años
☆ ☆
Información y venta:
LABORABLES Y FESTIVOS
VIVIENDAS CASTILLA, S. A.
CALLE VITORIA, 245
TELEFONO 209048

M.E.C.D. 2017

COMPAÑIA DE DISCOS
precisa Delegado Ventas para Burgos y provincia, preferible vehículo propio, dirigirse:
Apartado 3003 — MADRID

Diario de Burgos
FUNDADO EN 1891

Papelería TAGRA
Vitoria, 13
Selecciona los más variados artículos para regalo. Dibujo. Pintura y oficina.
Teléfono 202852

LAS SIETE DECIMAS PARTES DEL MUNDO ESTAN CUBIERTAS POR EL AGUA

Sin embargo, el agua escasea en muchas partes, creando auténticos problemas

Nueva York. (Servicio especial). — El Mundo en que vivimos se encuentra verdaderamente sediento. El consumo medio por habitante equivale a unos 18 vasos de agua al día. Tan exigua cantidad, sin embargo, no viene a resolver los problemas que se plantean al género humano, porque la industria consume mucho más. Así, para producir una tonelada de acero hacen falta unos 550.000 litros de agua. Una tonelada de papel requiere unos 900 litros de agua y una tonelada de caucho sintético unos tres millones de litros.

Es verdad que las siete décimas partes de la superficie de la Tierra se encuentran cubiertas por las aguas. Pero también es verdad que el agua escasea en muchas partes del Mundo, creando auténticos problemas.

Siendo esta la situación real con la que se enfrenta al género humano, el hombre no ha dejado de plantearse la cuestión del aprovechamiento del agua del mar para satisfacer todas sus necesidades tanto de consumo personal como industrial.

El problema, que a primera vista no ofrecía dificultad en cuanto a su solución, presentaba sin embargo el inconveniente de los precios" Eliminar las impurezas del agua del mar era tan fácil mediante la destilación, pero obtener un litro de agua dulce por este procedimiento resultaba tan caro, que nadie podía pensar en ello con auténtica seriedad.

El tiempo fue transcurriendo hasta 1953, en que se hacen algunos experimentos de purificación del agua del mar, pudiéndose obtener 5.000 litros de agua por 300 pesetas aproximadamente. La meta todavía se encontraba muy lejos y había que seguir investigando. Doce años más tarde, como consecuencia de esas investigaciones, Westinghouse instala una planta purificadora de agua en las Islas Vírgenes, con las que se pueden obtener 5.000 litros de agua dulce a partir del agua del mar por unas 70 pesetas solamente. Como el abastecimiento de agua de las Islas Vírgenes había que hacerlo mediante buques cisternas procedentes de Puerto Rico, el precio que estaban pagando los habitantes de St. Thomas era de unas 150 pesetas por 5.000 litros. La reducción, por tanto, resultaba sustancial.

La introducción del método de evaporación instantánea, y la combinación de las centrales purificadoras con centrales térmicas para la producción de energía eléctrica, hace pensar ahora en la posibilidad de construir centrales de gran capacidad, con las que pueda obtenerse agua dulce a partir del agua del mar a un precio de unas 12 pesetas por cada 5.000 litros, es decir, más barato que el agua natural de que se abastecen algunas ciudades del Mundo.

La escasez de agua, que tanto ha venido preocupando a la Humanidad, parece que al fin se verá solucionada de manera definitiva. Si la técnica sigue avanzando al ritmo previsto, el mar se convertirá en la gran fuente acuosa del futuro tanto para el consumo directo del hombre como para la industria.

Dibujos con siete errores

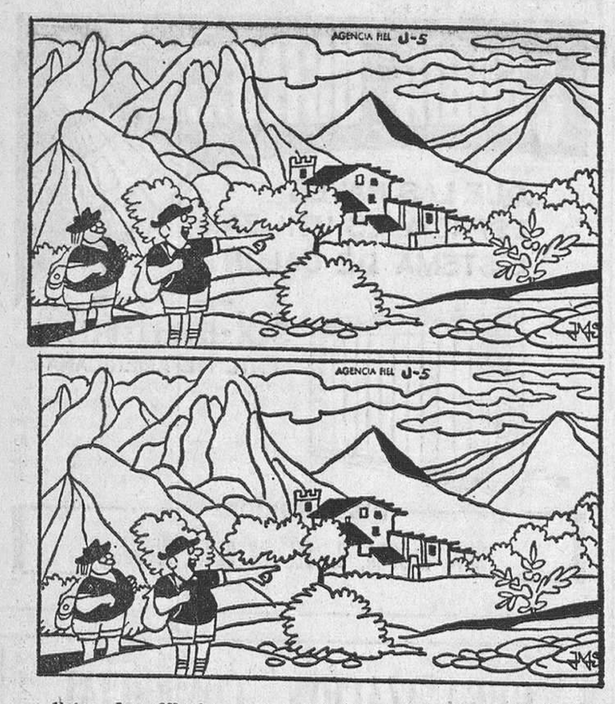

Estos dos dibujos son aparentemente iguales. Siete diferencias los separan. Si es usted buen observador debe descubrirlas antes de cinco minutos.

(La solución mañana)

nuestros colaboradores

Viaje a U. S. A.

Por Jesús TORBADO

WUY poco separados entre sí, han aparecido hace unos meses cuatro libros de viajes a o por los Estados Unidos de América. Cada uno ha surgido con su intríngulis y el sello característico de su autor. Lelibes, Cela, Laforet y Díaz-Plaja han dicho a su manera lo que vieron en los Estados Unidos, lo que pensaron o lo que supusieron. Sobre ninguna parte del Mundo han aparecido en tan escaso tiempo semejante número de páginas literarias impresas. Pero la cosa no se ha detenido ahí.

Hace unas semanas se celebró uno de los más tristes cócteles de que la cultura española tiene memoria. Un cóctel de despedida. Aranguren, Marías, Tovar y algunos otros decían adiós a España levantando sus vasos de whisky o sus copas de zumo de tomate. Ninguno de ellos viaja a U.S.A. por placer, invitado por organismos mecenas o dispuestos a realizar una jira turística parecida a la de los cuatro escritores que mencionamos más arriba.

Estos profesores de ahora marchan a Estados Unidos como emigrantes, emigrantes un tanto especiales o circunstanciales, pero emigrantes al fin. Cobrarán sin duda más que los otros, no recibirán acaso paquetes con chorizos de Cantimpalos y no se verán obligados a conseguir como sea una carta legal de trabajo tras deambular entre las miserias de los «empleos negros», como los otros. Se les despide con cócteles y no con lágrimas en los ojos, sobre los adoquines de un andén. Copas en lo alto en vez de pañuelos húmedos. Consejos crueles: «Y si te va bien por allá, ¿para qué vas a volver?». A los otros se les pide: «Cuando hayas reunido unas pesetas, te vuelves y ponemos un bar en cualquier sitio».

Aranguren, Marías, Tovar y los otros han sido contratados como profesores de las Universidades yanquis. No son los primeros ni serán los últimos. Cerca de cuarenta mil profesores españoles hay por allá, según se dice. Que no serán los únicos. En Julio se celebró un curso en la Universidad Internacional «Menéndez Pelayo» de Santander, para futuros emigrantes cultos. Muchos de los diplomados andan ya buscando sus pasaportes y sus contratos. Estos son más jóvenes, recientes doctores, recientes promesas.

¿Por qué se van? ¿Por qué tienen que irse? A mí estos viajes a U.S.A., sin garantizado billete de vuelta, me dejan acongojado. Esta sangría constante, este río de nuestra mejor agua, me cortan el habla. ¿No es ya trágico que tantos sabios necesiten vivir de las conferencias o los cursos extranacionales? Y luego estos viajes a U.S.A., estos viajes a U.S.A...

La Unesco ha comentado hace poco el significado de estas emigraciones. Nuestra Prensa habló abundantemente de los técnicos ingleses que se habían ido buscando mejores salarios. Como tenemos problemas con Inglaterra a cuenta de Gibraltar, se procura resaltar aquí todas sus malas noticias De donde yo vengo a deducir que la marcha de nuestros profesores, casi secreta y como si de polizones se tratase, es también una mala noticia. Pero casi nadie se ha atrevido a llorar como los hechos lo piden. No parece conveniente repetir la historia de Isaac Peral y de Ochoa y de Santayana y de los miles de españoles que han engrandecido otras tierras porque en la propia se les despedía con vasos de whisky y copas de zumo de tomate en alto.

Pero en aquel cóctel, a la salida de aquel cóctel, alguien se atrevió a brindar como un personaje del Nobel Agnon en «Juramento de fidelidad»: «Para que tengamos una universidad a la que puedas volver». Claro que aquel profesor israelita volvió en seguida y sobre estos otros no hay nada seguro.

¿QUE PASA POR EL MUNDO?

★ Ha cumplido 25 años de existencia "Diario Popular" de Lisboa, el periódico de mayor difusión en el Mundo de habla portuguesa.

★ ¡Doctor en Filosofía a los 18 años! En la Universidad de Stanford, una de las más importantes de Estados Unidos, ha obtenido el título de doctor en Filosofía y Letras, el graduado más joven de la historia: Harvey Freidman, de 18 años. Enseñará Lógica Matemática como profesor ayudante en la misma Universidad.

★ El general Patakos, ministro del Interior de Grecia, que había prohibido la minifalda ha cambiado de opinión. Asistió a un desfile de "minifaldas" en Dafni, cerca de Atenas y el espectáculo le agradó mucho. No ve en la minifalda, si la llevan las jóvenes, nada inmoral. Incluso felicitó a varias chicas.

★ El Cardenal Feltin, exarzobispo de París (dimisionario) ha sido condecorado por el presidente De Gaulle con la Gran Cruz de la Legión de Honor.

★ En la catedral de Notre Dame de París. se ha celebrado la misa más solemne del siglo y quizá de toda su historia.

La dijo el cardenal arzobispo Venillot a quien rodeaban 70 sacerdotes, entre ellos el nuevo párroco de la catedral, monseñor Berrar.

★ Michel Polnareff, Juliette Greco Claude François. ¡Un especaáculo de gran categoría!

★ Ana María, esposa de un condenado a cadena perpetua, se ha dirigo en carta al Presidente de la República italiana suplicándole autorización para ver a su marido. "Dejeme tener un hijo de él" ha implorado la solitaria mujer.

★ El movimiento "hippie" va ganando adeptos. Ahora se han adherido a él, Catherine Deneuve, Régine y Salvatore Adamo. ¡Tres buenos refuerzos!

★ En Alburquerque (Nuevo Méjico) el automovilista de 18 años Barry Hatcher, fue multado con 85 dólares por infracción en la circulación. Como no tenía dinero para pagar la multa, tuvo que cortarse su larga cabellera, que le llegaba hasta las espaldas. El juez le condenó a pagar o a raparse. Y eligió lo último.

NUEVO UNIFORME PARA LAS «BROWNIES» INGLESAS

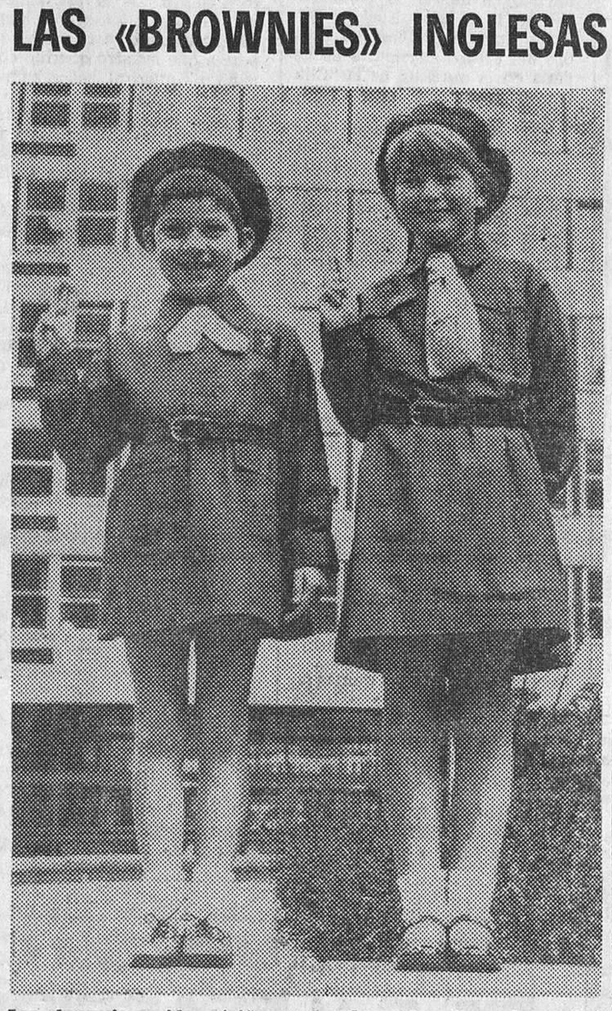

Las «brownies guides» (niñas exploradoras de ocho a doce años) de Gran Bretaña, han sido dotadas de un nuevo uniforme. En la fotografía vemos a dos de ellas, con su nuevo traje (Foto FIEL)

Carta de MADRID

Por TACHIN

Tiempo delicioso

No es cierto que esté a la venta la Biblioteca madrileña de «Azorín»

MADRID- Madrid tiene ya dos osos, aparte de los de la llamada casa de fieras. Dos osos heráldicos y simbólicos. Porque ayer se ha inaugurado el parque de Berlín, los que se llamaban jardines de Santa Marca, santa que suponemos será la patrona de los deportistas. Y en el parque junto a dos mil quinientos rosales, un estanque, unos cisnes y muchos niños, el vicealcalde de Berlín ha plantado un oso que para eso se llama plantígrado. Un oso berlinés, rampante y primo carnal del que se ha colocado recientemente en la Puerta del Sol, aunque sin madroñero, y escribimos madroñero porque en el escudo de Madrid hay un madroñero y no un madroño, que es el fruto del citado arbusto. En tanto la banda municipal —que actuó porque ayer no era domingo— interpretaba nada menos que la marcha de "Tannhauser", el vicealcalde de la que fue capital alemana decía: "Madrid y Berlín están unidas también en sus sufrimientos de guerra". Y el oso hacía movimientos afirmativos y no los negativos que le caracterizan. Otro gran acierto del Ayuntamiento. Racha municipal de éxito.

INSOLITO

Una empresa madrileña ha reajustado sus precios, pero "bajándolos". Se trata de la empresa de transportes que hace el servicio a los barrios de Begoña, Mirasierra y Poblado de absorción de Fuencarral. Tenía ya un precio moderado, asequible, pero lo ha hecho descender de dos pesetas a una cincuenta y ha establecido el servicio de ida y vuelta, a dos pesetas billete. Además, sus autobuses son modernos, limpios, cómodos y bien cuidados. Los elementos directivos de la Entidad se hallan en perfecto estado mental, contra lo que pudiera creerse. Hay que hacer constar que la mayoría de los medios de transporte han subido sus precios o están a punto de "reajustarlos". Ha fallado el latinajo de "nihil novum sub sole".

BENITEZ

Ya nos extrañaba a nosotros que este año nos quedáramos sin Don Juan. Ayer ha aparecido en las páginas de "Pueblo", para quien quiera algo de él. Se trata del señor Benítez (don Manuel), apodado "El Cordobés", que se ha hecho unas cuantas fotografías, algunas elocuentísimas, en unión de Beatriz de Valdenebro, aristócrata y guapota, durante una fiesta agrotaurina en la finca de Manolo. Y, como se suele decir en estos casos —que "Manué" prodiga, por cierto—, romance a la vista. Según el citado diario, el señor Benítez "se ha prometido" con estas palabras: "Te prometo que me voy a casar contigo porque eres la mujer que busco. Tienes un corazón como el mío". Pues qué bien, como sus auriculitas, sus ventriculitos y todo eso, qué feliz coincidencia, dos corazones iguales...

NOTICIAS BREVES

Cosecha de zafra azucarera, seiscientas mil toneladas, según se cree en los dulces medios esos.

—Tiempo soleado y una deliciosa mínima de diez grados.

—Leemos que los ingleses deben setenta y un mil millones de pesetas por sus compras a plazos.

—No es cierto que esté a la venta la Biblioteca madrileña de "Azorín".

—Ciento treinta matrimonios de trabajadores agrícolas han salido para la Ciudad Residencial de Marbella.

—Estampita. Manuela Fernández Gascó. 10.000 pesetas.

COSAS VEREDES

TAMBIEN EN BOLIVIA VEN "OVNIS"

Santa Cruz (Bolivia), (Efe). Gran curiosidad y una relativa alarma ha provocado entre los habitantes de esa ciudad la presencia de presuntos "ovnis" (objetos voladores no identificados).

Según declaraciones de algunos pobladores en las últimas noches fueron observados numerosos y extraños cuerpos luminosos que cruzaban el cielo a velocidad asombrosa y a una altura indeterminable como si fueran estrellas señalándose que algunos de ellos se detuvieron subitamente para luego continuar su veloz trayectoria.

NI LA PISTOLA ERA SUYA

Méjico (Efe). — Un sujeto entró en una armería de la capital y solicitó una pistola, la sopesó, la cargó de balas, y con ella amenazó a la empleada de la armería, llevándose varios miles de pesos, además de la pistola.

LA CAZA DEL BARBO

Tortosa (Tarragona) (Efe). Un barbo de dos kilos ha sido "cazado" de dos disparos de escopeta, por unos cazadores de la pedanía de Vinallop.

Estos observaron que un aguilucho llevaba entre su pico un objeto. Como la caza de determinadas aves está prohibida por las leyes vigentes, dispararon dos tiros, con ánimo de asustar al ave y consiguieron que soltara la presa.

Su sorpresa fue grande al encontrar era un pez, vivo todavía, y que, seguramente, el aguilucho había "pescado" en las aguas del Ebro.

NUESTROS TELEFONOS:
REDACCION: 20 12 80
ADMINISTRACION: 20 71 48

Pasando el rato

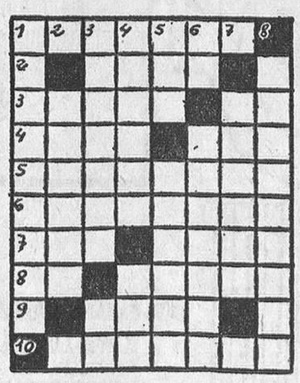

HORIZONTALES. — 1: Las usan algunos fumadores. — 2: Mes del calendario israelita. — 3: En la cabeza. Letra turca. — 4: Plantas muy venenosas de Numidia. Conjunto armonioso. 5: Contara. — 6: Persiguiera de cerca. — 7: Yunque muy pequeño. Compruebe los gramos. 8: Part. insep. Maquinar. — 9: Candela. — 10: Conquistases.

VERTICALES. — 1: Atontado. — 2: Enseñan. — 3: Camas de los desposados. Concurre. — 4: Arrimes. Aguanta. — 5: Arbol de Costa Rica, de cuyo fruto se hacen refrescos. Rasúrela. — 6: Desinencia. En femenino; semejantes. — 7: Habitase. — 8: Bulliciosos.

SOLUCIONES

Al crucigrama:

HORIZONTALES. — 1: Cocadas. — 2: Alavés. — 3: Pamir. — 4: Iris. Sam. — 5: Tasárala. — 6: Amanecer. — 7: Nos. Cara. — 8: Et. Balod. — 9: Modosa. — 10: Porosos.

VERTICALES. — 1: Capitanes. — 2: olarámoT. — 3: Camisas. Mo. — 4: Avisan. Bor. — 5: Der. Recado. — 6: As. Sácalos. — 7: Valeroso. — 8: Camaradas.

Al jeroglífico:

Un barreno dentro del cubo

A los siete errores:

Pluma de la cabeza del loro, adorno de la lámpara, hoja del periódico, adorno del vaso, hoja de la planta de la izquierda, arruga en la frente del señor y hoja de la planta de la derecha.

AVENTURAS DE TRAMPOLÍN — SERIE 1.ª — LA GRUTA SUBMARINA

¿Qué argumento tiene?

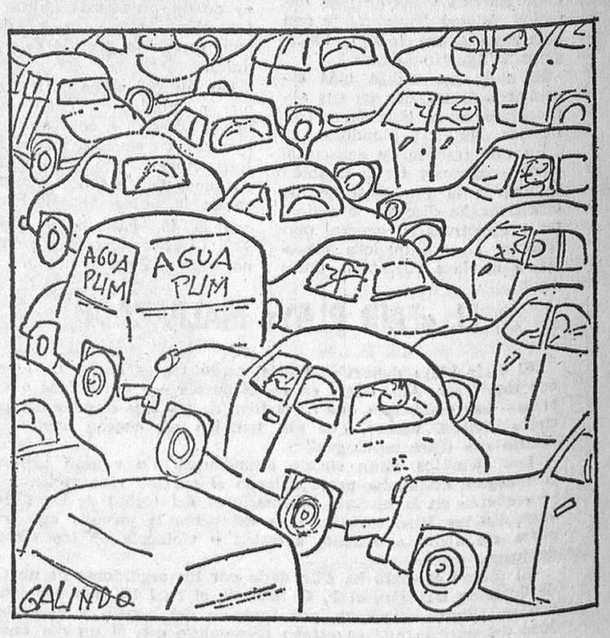

LOS COCHES, LOS ATASCOS Y LA VELOCIDAD
—Eso de a ciento veinte por hora, debe querer decir que en una hora se amontonan ciento veinte.

M.E.C.D. 2017