Director
Esteban Sáez Alvarado
Empresa propietaria:
«Diario de Burgos, S. A.»

Diario de Burgos

FUNDADO EN 1891

MIERCOLES, 22 DE FEBRERO DE 1967
AÑO LXXVII.—NUMERO 23.425
EJEMPLAR: DOS PESETAS

REDACCION, ADMINISTRACION Y TALLERES: VITORIA, 13. = APARTADO, 46. = TELEFONOS: REDACCION, 201280 = ADMINISTRACION, 207148. = Dep. legal: Bu-5-1958

ESPAÑA, MUY INTERESADA EN EL DESARROLLO DE AFRICA

Se crea el Banco Exterior de Panamá de cuyo capital inicial la mitad es de aportación española

«El Gobierno inglés está estudiando» la nota de protesta por violación de nuestro espacio aéreo

Londres (Efe).—Un portavoz del «Foreign Office» ha declarado hoy que el Gobierno británico está estudiando actualmente la nota de protesta española sobre violación del espacio aéreo.

La nota de referencia fue entregada ayer en la Embajada del Reino Unido en Madrid.

En la protesta se señala que se han vuelto a repetir las violaciones del espacio aéreo por aviones británicos que utilizan la base de Gibraltar.

BANCO

Panamá (Del enviado especial Carlos Prieto Conde).—Diversas personalidades de la economía y la diplomacia españolas se encuentran en Panamá para asistir a la inauguración del Banco Exterior, que se efectuará con asistencia del presidente de la República panameña, Marco Aurelio Robles.

La creación del Banco Exterior de Panamá, constituído por un capital inicial de un millón de dólares aportado por España y Panamá en partes iguales tiene su origen en la visita realizada el año último por el ministro español de Comercio.

Su misión es la de expansionar y relacionar la economía panameña con las de otros países del Mundo, especialmente de Europa.

Asimismo se propone contribuír a la promoción del comercio exterior español, de acuerdo con el programa previsto por el presidente del Banco Exterior de España.

ESPAÑA Y AFRICA

Lagos (Efe).— El jefe de la delegación española en la Conferencia de la Comisión Económica de Africa, que se celebra en esta capital, intervino en el debate general de la conferencia para fijar las líneas generales de la política española de cooperación con Africa. Apuntó que las perspectivas que presenta el futuro son esperanzadoras, especialmente en lo que se refiere a los intercambios comerciales y a la asistencia técnica. Señaló que Africa tiene que hacer frente al reto que supone la gran aventura del desarrollo económico a escala nacional y continental.

Terminó su intervención el señor Laiglesia poniendo de relieve la atención que el Gobierno español presta a los proble-

ANIVERSARIO DE LA ACADEMIA DE ZARAGOZA

Zaragoza. — Los cadetes de la 25 promoción de la Academia General Militar de Zaragoza, pasan ante la bandera. En la presidencia, el ministro del Ejército y el Príncipe Don Juan Carlos de Borbón (Telefoto CIFRA)

«Se han quedado retrasados los partidos políticos italianos»

El problema universitario es muy grave para Italia

Francia no firmará el tratado de "no proliferación de armas nucleares"

París (Efe). — Francia no tomará parte en las disposiciones de un tratado que no está dispuesta a firmar, como es el de «no proliferación de armas nucleares», se indica hoy, en forma de recordatorio, en medios bien informados de París.

En dichas fuentes se pone de relieve que la actitud francesa respecto a dicho tratado es bien conocida y que no ha cambiado en lo más mínimo.

GRAVE PROBLEMA EN ITALIA

Roma (Efe).—La grave crisis que afecta a la Universidad italiana ha culminado en los últimos días con una apoteósis de la agitación, cuyas más importantes manifestaciones han sido la ocupación de centros universitarios y los enfrentamientos entre estudiantes y policías.

Toda Italia ha asistido últimamente a una confrontación violenta entre las autoridades docentes y las fuerzas de orden público y las organizaciones estudiantiles.

La agitación continúa. Con independencia de la oposición que suscita entre los estudiantes el plan de reforma proyectado por el Gobierno, los universitarios se lamentan también de la escasa dedicación de algunos profesores a su cátedra, al estar preferentemente ocupados en actividades políticas. Se cita concretamente el caso de Amintore Fanfani, ministro de Asuntos Exteriores, que continúa regentando la cátedra de Economía de la Universidad de Roma, y el del propio primer ministro, Aldo Moro, que es catedrático de la Facultad de Derecho de la misma Universidad.

Por su parte, los profesores y catedráticos —que han permanecido en huelga durante varios días— se quejan del bajo nivel de sus retribuciones y de la escasa dotación económica de sus cátedras, especialmente las de investigación.

LOS PARTIDOS POLITICOS RETRASADOS

Turín (Efe).—"Los partidos políticos están retrasados con respecto a la evolución de la vida civil y encerrados en un ambiente artificial han perdido contacto con la realidad. El Parlamento funciona mal, con reglamentos anticuados, perdiéndose en la discusión de pequeñas leyes absurdas" afirma el periódico "La Stampa" en los titulares de un amplio reportaje sobre la vida política italiana, enviando desde Roma por su corresponsal Mario Fazio.

El comentarista predice de que, en las próximas elecciones, la gran masa italiana demostrará que ha perdido su fe en el sufragio universal y en el sistema de partidos mediante los cuales se vota a candidatos a los que a veces ni siquiera se conoce.

SABOTAJE

París (Efe). — Ocho máquinas de un fundición de la localidad de Dax, han sido objeto de un sabotaje en los últimos días, obra al parecer de algunos de los cien obreros que fueron despedidos por la empresa hace un mes.

Otra película sobre "El Quijote" en Méjico

Serán protagonistas Peter O'Toole y «Cantinflas»

Méjico (Efe).—Una moderna versión de "El Quijote" está siendo preparada en Méjico. Será llevada a la pantalla a mediados de este año, con la muy probable participación estelar del actor inglés Peter O'Toole y el cómico azteca Mario Moreno "Cantinflas", como don Quijote y Sancho respectivamente.

Disminuye el número de trabajadores españoles en Alemania

En cuatro meses regresaron a la Patria 37.000

Bonn (Efe-UPI). — En treinta y siete mil ha disminuido el número de obreros españoles que trabajan en Alemania en el período comprendido entre el 30 de Septiembre último al 31 de Enero del corriente año, según informa la Oficina Federal de Trabajo en Nuremberg. Esa disminución supone el 20,7 por 100 de los trabajadores españoles en Alemania el 30 de Septiembre.

En 31 de Enero del año actual hay en Alemania federal 141.000 obreros españoles y la tendencia es a que ese número disminuya.

«Musa del humor»

Esta guapa joven de la fotografía, Gloria Cámara, acaba de ser elegida en Valencia «Musa del humor de los Juegos Florales» de la II Olimpiada Internacional del Humor, que como se sabe tendrá lugar en la ciudad del Turia, dentro de las próximas fiestas falleras

(Foto FIEL)

Este equipo de perforación bajará al jurásico en la Lora

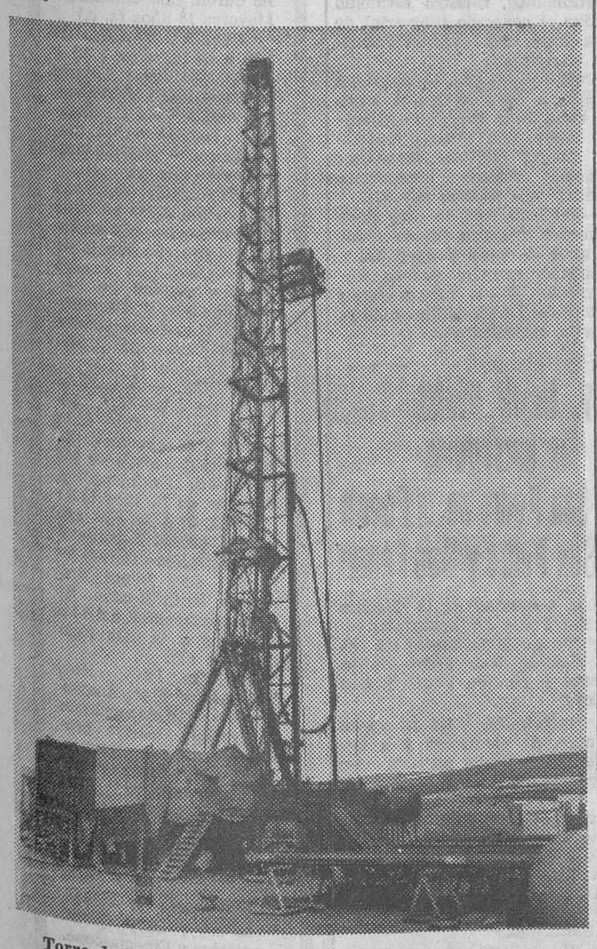

Torre de sondeo instalada en el "Ayoluengo 32" del campo petrolífero de la Lora. La imagen fue captada ayer por la cámara de "Fede" y muestra el instante en que el equipo convencional de perforación de "Sonpetrol" se aplica a las tareas de descubrimiento de este nuevo pozo. La barrena profundizó en las últimas horas hasta los 644 metros y se espera que alcance las formaciones del jurásico.

Cerca de la balsa de los lodos del "Ayoluengo 32" se registró días pasados un incendio que, afortunadamente, careció de importancia.

Los pijamas, indumentaria femenina para fiestas de noche

Jackie Kennedy consagra la nueva moda

Nueva York (Efe).—El pijama ha recibido la aprobación oficial como indumentaria de las damas que asisten a fiestas de sociedad, al presentarse Jacqueline Kennedy vestida con un elegante pijama negro de pantalón ancho y blusa haciendo juego, con mangas largas, en una fiesta de cumpleaños ofrecida por el senador Edward Kennedy el pasado fin de semana en la residencia de éste.

Casi todas las damas usaron pantalones de diferentes estilos aunque algunas llevaron sobrefaldas y túnicas orientales sobre ellos. Patricia Kennedy Lawford vestía un traje sastre de color blanco con pantalón estrecho que contrastaba con los pijamas de estilo oriental que llevaban la mayoría de las invitadas.

De "descubrimiento extraordinario" califican en EE. UU. el gorila blanco de Guinea que exhibe el zoo de Barcelona

Se trata del primer ejemplar conocido por la ciencia

Washington (Efe). — De descubrimiento extraordinario califica el doctor Arturo J. Riopelle, director del centro de investigaciones de la Universidad de Tulane, el hallazgo del primer gorila blanco conocido por la ciencia en Río Muni, en la Guinea Ecuatorial Española.

Riopelle informa sobre el hecho en la revista de la Sociedad Geográfica Nacional, en su número correspondiente al mes de Marzo próximo, y uno de cuyos ejemplares ha sido facilitado a la Agencia "Efe".

Relata Riopelle en la revista que la primera noticia del descubrimiento del gorila se recibe a través de Jorge Sabater Pi, un naturalista a cargo de las instalaciones de aclimatación que el parque zoológico de Barcelona mantiene en Bata.

Tenía dos años el gorila, macho, cuando fue encontrado junto a su madre, una gorila negra, que fue muerta en una plantación de plátanos.

Una vez capturado el pequeño gorila fue trasladado al parque zoológico de Barcelona, donde el director del mismo, Antonio Jonch Cuspinera le bautizó con el nombre de "Copito de nieve".

Regresan a Estoril los Condes de Barcelona

Mónaco (Principado de Mónaco) (Efe-UPI). — Los Condes de Barcelona, don Juan y doña Mercedes de Borbón, llegados el pasado domingo, con su hija la infanta doña Pilar de Borbón, han salido hoy del Principado de Mónaco para regresar a su residencia de Estoril.

El motivo de la estancia de los Condes de Barcelona en Mónaco era la presentación oficial a la Reina doña Victoria Eugenia del prometido de la Infanta doña Pilar, don Luis Gómez-Acebo.

Adenauer informa a Kiesinger sobre sus recientes conversaciones con los generales Franco y De Gaulle

El Gobierno de la zona soviética germana considera como país extranjero a la Alemania federal

Reanuda sus reuniones la "Conferencia del desarme"

Bonn (Efe).— Un día después de su regreso de Madrid y París, el ex-canciller alemán, doctor Konrad Adenauer, ha informado al canciller federal, Kurt Georg Kiesinger sobre sus conversaciones con el Jefe del Estado español general Franco y con el presidente de la República Francesa, general De Gaulle. La entrevista tuvo lugar en el despacho de Adenauer, en el edificio del Parlamento alemán.

Por el momento, se desconocen los pormenores de la información de Adenauer, pero se supone que el ex-canciller habrá presentado a Kiesinger sus objeciones sobre la firma del tratado de no proliferación de armas atómicas y sobre otros temas de política internacional.

EXTRANJEROS

Berlín (Efe).— Los habitantes de Alemania Oeste, serán considerados en la zona soviética como "extranjeros" y como tales tendrán que someterse en adelante a los requisitos de visados y ajustarse a las disposiciones que para casos de viajes o tránsito por Alemania oriental tiene previstas el Gobierno de Ulbricht para todos los países del extranjero. Los diputados de la Cámara popular del Berlín oriental, han aprobado la correspondiente ley por unanimidad. Según ella, en la Alemania oriental no viven ya alemanes, sino —según deseo del partido socialista unificado— "ciudadanos de la República Democrática Alemana' El Gobierno de Bonn saliendo al paso de la nueva maniobra de Ulbricht ha manifestado que "sólo existe un pueblo alemán".

EL "DESARME"

Ginebra (Efe - Reuter). — La conferencia de 17 naciones para el desarme ha reanudado sus trabajos con una sesión plenaria, después de seis meses de interrupción.

William C. Foster y Alexei A. Roschchin en nombre de Estados Unidos y la Unión Soviética, respectivamente dirigirán la palabra a la asamblea en su calidad de co-presidentes. En la lista de oradores figura también el representante de Méjico.

MENSAJE DE JOHNSON

Ginebra (Efe - Reuter). — El presidente Johnson ha enviado hoy un mensaje a la conferencia del desarme de Ginebra en el que pide un pronto tratado que impida la proliferación de los armamentos nucleares.

LAS TROPAS INGLESAS EN ALEMANIA

Londres (Efe).— El primer ministro británico Harold Wilson ha reafirmado hoy en el Parlamento, que está dispuesto a reducir el número de las fuerzas británicas en Alemania en el caso de que no sea totalmente cubierto el presupuesto, que debe financiar la estancia de dichas fuerzas. Gran Bretaña sostiene 59.000 hombres en Alemania occidental.

MASCOTA

Montecarlo (Mónaco). — El maravilloso perro «Zoom» se deja acariciar de sus nuevos amos, después de ser regalado por la Princesa Gracia de Mónaco (derecha) al comandante Cousteau (centro) para que sirva de mascota en el bote de investigación «Calypso». — (Telefoto UPI-CIFRA)

Detención de jóvenes intelectuales en Moscú

Utilizan con ellos la pérfida táctica de tratarlos como dementes

Su delito ha sido intentar manifestarse contra la falta de libertad artística

Moscú (Efe). — Por intentar alterar el orden público, un joven ruso ha sido condenado a trabajos forzados, en régimen severo, según informan fuentes fidedignas en esta capital.

El citado joven, juntamente con otros cincuenta, trató de organizar una manifestación de protesta contra las restricciones a la libertad artística. La manifestación fue disuelta rápidamente por la Policía.

La citada fuente añade que el joven, llamado Víctor Jaustof, de veintiocho años de edad, compareció en juicio el pasado día 17, acusado de perturbar el orden público.

El pasado 22 de Enero, Jaustof y otros compañeros fueron detenidos por la Policía cuando intentaban manifestarse en el centro de Moscú. Uno de los acusados fue internado en un manicomio, mientras que otros tres eran puestos en libertad, pero con la condición de someterse a tratamiento psiquiátrico. Todos los encartados han sido calificados como «intelectuales».

El objetivo de los manifestantes consistía en concentrarse frente al monumento a Pushkin, en la calle de Gorki, para manifestar allí su protesta por la detención una semana antes, de cuatro de sus colegas y exhibir una pancarta en la que se pedía la «eliminación del artículo 70 como anticonstitucional».

Este artículo del Código Penal soviético fue usado el pasado año para condenar a dos escritores soviéticos, Andrés D. Sinyasky y Yuri M. Daniel a campos de trabajo, por supuestos escritos anti-soviéticos. El citado artículo 70 se refiere la agitación y propaganda antisoviéticas. Se supone que los cuatro jóvenes detenidos, que dieron origen al intento de manifestación, están acusados con cargos similares.

(Pasa a tercera página)

Hoy en Burgos asamblea regional de Cámaras de Comercio

Concurrirán representantes de toda la región castellano leonesa

En el orden del día figuran interesantísimos asuntos

(Información en 4.ª página)

M.E.C.D. 2017

Postal

Garajes particulares

OTRO toquecito al mundo del automóvil. Este constituye un sector sugerente, además de entrañar un fenómeno social de primer orden, inserto en nuestra vida y que empieza a condicionar muchos de nuestros actos. La masiva presencia de vehículos en las calles ha dado origen a un problema de circulación y espacio, que los urbanistas se afanan por resolver, sin éxito, en todos sus estudios y planificaciones.

A este respecto el cronista recuerda la frase de que el periodismo tiene sus historias que conviene evocar para que nos aleccionen sobre el presente y el futuro. Revisando una colección de diarios que incidentalmente han llegado a nuestras manos, hemos podido observar cómo hace unos años —no muchos— la Prensa madrileña trataba sobre los problemas que plantearía la motorización y la necesidad de anticiparse en sus soluciones.

Todo ha quedado en propósitos. Prácticamente, nada se ha logrado. Aquí, al igual que sucede en materia de salarios y precios, resulta que la constante progresión del parque nacional de automóviles ha subido como si utilizara un ascensor, en tanto que las soluciones no dejaban de caminar cansinamente a través de unas penosas escaleras.

En Burgos no hemos llegado a las tensas situaciones de saturación que en Madrid ya se tienen y que están haciendo de la capital de la nación una de las ciudades más incómodas del Mundo. Pero empezamos a rozarlas. Conocemos de nuevas zonas urbanas, dotadas de parque propio de estacionamiento, donde resulta absolutamente imposible hallar un espacio para dejar el coche.

Esta situación ya existe y se irá acentuando, como lo acredita el dato del progresivo ritmo de matriculación de nuevos vehículos que se viene registrando. Burgos estaba en el 23.000 a comienzos de 1966 y le ha terminado superando el 25.000. Y el flujo continúa.

Ante estos hechos (no son elucubraciones) hay que pensar en llevar a la práctica lo que se hace en otras ciudades. Construir sótanos para garajes en inmuebles de determinados tipos de viviendas, que agrupan grandes concentraciones de vecinos. Esto, en principio, hay que dejarlo expuesto como amable sugerencia de la que los propios constructores pueden beneficiarse. Pero de no aceptarse como tal, el Municipio tendrá que empezar a considerarlo como imposición, al objeto de ir habilitando espacio a nuestra ya casi congestionada superficie.

Hoy el suelo presenta unas cotizaciones, que obliga a construir no sólo hacia lo alto, sino hacia lo bajo, penetrando en el suelo. Hasta ahora el sistema no ha sido practicado mucho en Burgos; pero habrá que estudiar su aplicación, allí donde posible sea por las especiales circunstancias que caracterizaron a nuestro subsuelo, para hallar algunas soluciones parciales y liberadoras a esta situación de agobio que la motorización ha venido a plantear a las nuevas generaciones.

BURGENSE

BURGOS AL DIA

NOTICIAS

MOVIMIENTO DEMOGRAFICO. — En el día de ayer se verificaron en el Registro Civil, las siguientes inscripciones.

Nacimientos: Ana Rosa Dorao Becerril, María de los Angeles Fernández Santamaría, Ana Bella Penayos Benito, María Lourdes Vicario Anuncibay, Matías Ibáñez Alonso, Rafael Clemente Monedero, Oscar Javier Martínez Marcos, José Luis Ortíz López.

Defunciones: Angeles Díez Casado, de Hontoria 64 años, Barriada Inmaculada B-3; Modesta del Barrio Cebrecos, de Burgos 82 años, Sombrerería, 2; Jesús del Río Caballero de Burgos, 41 años Avenida del Cid, 53; Eusebio Sáiz González de Palazuelos de Muñó, 81 años, Diego Siloe, 10.

Mujeres

con conocimiento de soldadura autógena, necesitamos FAMCO. Polígono Industrial de Gamonal. Teléfono 207264.

INCENDIO FORESTAL.—En el monte denominado Dehesa, perteneciente al término municipal de Villasana de Mena, un incendio arrasó diez hectáreas plantadas en su mayoría de pinos, calculándose los destruídos por las llamas entre veintidós y veintitrés mil, de ellos unos cuatro mil de diez años y una altura de uno a siete metros y el resto de dos años de edad y con una altura de veinte a cincuenta centímetros. El fuego se cree fue debido a una chispa desprendida de una de las máquinas del ferrocarril de La Robla. Los daños materiales están valorados en 130.000 pesetas, a los que hay que unir el trabajo empleado en la repoblación y la pérdida considerable que supone los años que las plantas tardan en desarrollarse.

FERIA EN CARVERA

El viernes 24 saldrá un coche a las siete de la mañana, regresando por la tarde. Estación de Autobuses. Taquilla 4.

TREINTA PLANTONES DESTRUIDOS POR UNOS GAMBERROS. — Por los servicios de jardinería del Ayuntamiento fueron plantados el pasado sábado treinta plantones, 23 olmos y 7 abetos, en el Camino de Cortes. Los treinta plantones aparecieron en la mañana del lunes completamente destrozados por la salvaje acción de un grupo de gamberros.

La incivil acción esperamos sea enérgicamente sancionada una vez descubierta la identidad de los causantes del destrozo.

A importante Empresa ADMINISTRATIVO

dominando alemán

SE OFRECE

Interesados: dirigirse al n.º 203. Publicidad Alas. Almirante Bonifaz, 3

SUBASTA. — A las doce de la mañana de hoy, en la Casa Consistorial, se procederá a la apertura de la única proposición presentada a la subasta de una parcela de 3.553,62 metros cuadrados, sita en el Capiscol para el montaje de una industria.

EL CUPON PRO CIEGOS.— En el sorteo celebrado en el día de ayer resultó premiado con 500 pesetas el número 833 y con 50 pesetas todos los números terminados en 33.

Precisamos empleado de 30 a 40 años

responsable y conocedor, si es posible, del comercio; trabajo cómodo. Escribir aportando datos y foto. Apartado 56. — BURGOS.

CAIDA MORTAL. — Dentro del término municipal de Oña, a la altura del kilómetro 101,800 de la carretera Logroño-Santander, sufrió una caída de la bicicleta que montaba, resultando muerto en el acto, Manuel Campaña Casado, de 34 años, soltero, jornalero, residente en Tartalés de Cilla.

Coches sin conductor

SEAT 1.500—SIMCA 600-D

Garaje Turismo

BERLITZ IDIOMAS

Plaza de Alonso Martínez, 7

TELEFONO 206851

DETENIDO. — Ha sido puesto a disposición del juzgado de instrucción de guardia, I. B. C., quien fue sorprendido en el interior de una casa de la Barriada Illera. Posteriormente, I. B. C., confesó haber penetrado en el mismo inmueble en otras dos ocasiones, en una de ellas se apoderó de varias novelas. La vivienda no está habitada por su inquilino.

Auxiliar femenino

para laboratorio, necesita Empresa situada en el «Polo». Edad máxima 30 años. Escribir con «curriculum vitae» y pretensiones al n.º 2.107 Publicidad «Mentor». Apartado, 140. Burgos. (Registro O. Colocación n.º 201).

EL ALCALDE, A MADRID.— En la mañana de ayer salió con dirección a la capital de España, donde asistirá a la reunión de la Comisión de Justicia de las Cortes, el alcalde de la ciudad, don Fernando Dancausa.

BOLETIN METEOROLOGICO. — Comprensivo de los datos recogidos ayer en el Observatorio del Instituto de Enseñanza media.

Barómetro. — A las ocho de la mañana, 697,1; a las dos de la tarde, 697,7; a las siete de la tarde, 697,00.

Temperatura ambiente. —Máxima, 12,8 grados, a las 15 horas; mínima, 6 grados, a las 6 horas.

Dirección y velocidad del viento. — A las ocho de la mañana, SW—14,4 kilómetros; a las dos de la tarde, SW—10,8 kilómetros; a las siete de la tarde, calma.

Humedad, 75 por ciento.

A Empresa importante ADMINISTRATIVO

dominando italiano y con nociones de francés

SE OFRECE

Interesados: dirigirse al n.º 202. Publicidad Alas. Almirante Bonifaz, 3.

FARMACIAS DE GUARDIA. Palacios, Martínez del Campo, 1; Hidalgo, San Juan, 25, y Pascual, Madrid, 42.

SE HACEN

COPIAS A MAQUINA

TELEFONO 203778

INCENDIO. — A las once y media de la mañana de ayer acudieron los bomberos a sofocar el fuego producido en el tejado de la casa número 11 de la calle Amparo. El incendio se inició, al parecer, por una fuga de la chimenea y redujo a cenizas unos siete m. de techumbre, dejando al descubierto la cocina del inmueble. El piso está habitado por su propietario, Patricio Villán.

LETRAS DE LUTO.—Víctima de rápida y cruel dolencia, ha dejado de existir en nuestra ciudad, confortado con los Santos Sacramentos, nuestro estimado amigo el conocido industrial de esta plaza, don Mariano Tudanca Martínez.

Descanse en paz el alma del finado, a cuya resignada esposa, doña Julia Delgado Clemente; padre, don Ignacio Tudanca; padres políticos, hermanos y demás familia, expresamos nuestro más sentido pésame.

—También falleció ayer doña Generosa Serrano Olarte, a los 84 años de edad y confortada, asimismo, con los Santos Sacramentos. A sus hijos y demás deudos del finado testimoniamos nuestra condolencia.

Hoy, fiesta titular de las parroquias de San Pedro de la Fuente y San Pedro y San Felices

Hoy, festividad de la Cátedra de San Pedro en Antioquía, celebrarán su fiesta titular las parroquias de San Pedro de la Fuente y de San Pedro y San Felices.

En la primera, a las ocho será la misa de comunión y a las once y media la solemne, con asistencia del arzobispo, Dr. García de Sierra y Méndez y Universidad de Curas Párrocos y Coadjutores. Por la tarde, a las siete y media, tendrá lugar el ejercicio final de la novena, con misa, procesión por el interior del templo y bendición con el Santísimo.

En la parroquia de San Pedro y San Felices, será a las nueve la misa de comunión y a las once y media, la solemne. Por la tarde se celebrará una solemne función con estación, rosario, coronilla de desagravio, procesión eucarística, bendición y reserva con asistencia del Prelado de la diócesis.

BURGOS HACE 50 AÑOS

Del DIARIO DE BURGOS correspondiente al lunes, 22 de Febrero de 1937

AYER, en el Teatro Principal, pronunció una brillantísima charla sobre el tema «La Virgen del Pilar dice...», el insigne charlista D. Federico García Sanchiz, hijo adoptivo de Burgos. Asistieron los alcaldes de Zaragoza, Huesca y Teruel, con todas las autoridades burgalesas. Como dato curioso merece citarse que, al abandonar el Teatro, un muchacho se acercó al señor García Sanchiz y le entregó un libro perteneciente a la biblioteca del charlista. Extrañado éste, le preguntó de dónde procedía y el muchacho contestó que su padre, militar, lo había encontrado en un frente de combate, donde sin duda lo abandonó un rojo que antes había tomado parte en el despojo de que fue objeto la magnífica biblioteca de D. Federico García Sanchiz.

TEATRO AVENIDA

¡Sensacional temporada Lírica!

A cargo de la GRAN COMPAÑIA

JOSE DE LUNA

HOY

7,45 tarde y 11 noche

¡¡Extraordinario éxito!!

Los gavilanes

del Maestro Guerrero

(Autorizada para todos los públicos)

MAÑANA, DESPEDIDA

KATIUSKA

Cartelera de espectáculos

ASTORIA. — Desde las 4,30, nuevo programa doble extra. «Vida privada» La mejor película de Brigitte Bardot (3 R) y «La cuadrilla de los once» Con el mejor reparto del cine americano. Mayores de 16 años (3 R).

AVENIDA. — Hoy, 7,45 tarde y 11 noche. Exito apoteósico de la Gran Compañía Lírica José de Luna con la zarzuela de D. Jacinto Guerrero «Los Gavilanes». Mayores.

CALATRAVAS. — Sesiones 5,15, 7,45 y 10,45 noche. Último día de la película más divertida del año «Prométele cualquier cosa». Warren Beatty, Leslie Caron, Bob Commings. Mayores 18 años (s. c.)

COLISEO. — Hoy, de 5,15 a 10 (2.º pase 7,45) y 10,45 noche. Estreno extraordinario. «El Zorro cabalga otra vez». Eastmancolor. Intensa acción, desbordante y arrolladora. Tolerada menores (2).

CONSULADO. — Hoy, último día. A las 5,30, 7,45 y 10,45 noche. Monumental estreno «La jungla de la belleza». Con Janette Scott y Edmud Purdon. Cinemascope y Technicolor. Una supercomedia sincera y apasionante. Mayores 18 años. (s. c.)

CORDON. — A las 5, a las 7,30 y a las 10,30, continúa con creciente éxito «Amor a la española». ¡Es solo una carcajada de 104 minutos. Eastmancolor. Mayores de 18 años (3 R)

GOYA. — A las 5,30, 7,45 y 10,45 noche. Espectacular reposición. «Tierras lejanas». Con James Stewart y Ruth Roman. El más sentimental ídolo mezclado a la más ruda aventura (2).

GRAN TEATRO. — Hoy, 5,30, 7,45 y 10,45. Acontecimiento. Estreno cumbre «Universal». «Sierra prohibida» Marlon Brando. Tecnicolor. Cinemascope. ¡Humana! ¡Fuerte! ¡Violenta! ¡Audaz! Mayores 14 años (3).

REX. — Hoy, continua de 4 a 10. Grandioso doble «Los elegidos» (3) y «Suave como el visón». Doris Day, Cary Grant. Tecnicolor y Cinemascope. Mayores 18 años (3 R).

— Calificación Moral — 1, niños; 2 mayores de 14 años; 3, mayores de 18 años; 3-R, mayores de 18 años con reparos y 4 gravemente peligrosa.

MAESTRO DE TALLER

para trabajos de matricería y conservación de maquinaria, se necesita en Fábrica nueva del Polo de BURGOS.

SE PIDE:

Edad comprendida entre 28 a 40 años.
Experiencia mínima de 6 años en trabajos similares.
Dotes de mando y sentido de responsabilidad.

SE OFRECE:

Sueldo a convenir, según aptitudes.
Ambiente de trabajo agradable en instalaciones modernas.
Revisión de sueldo anual según elevación de coste de vida y valoración de méritos personales.

Escribir de puño y letra con historial profesional y pretensiones económicas al APARTADO DE CORREOS numero 266. — BURGOS (R. O. C. n.º 193)

DE LOS CENTROS OFICIALES

SECCION FEMENINA

CONCURSO NACIONAL DE FOTOGRAFIA. — La Delegación provincial de la Sección Femenina de Barcelona (Maestro Nicolau, 19) convoca el III Concurso nacional de Fotografía para el día primero de Abril de 1967 en el que podrán participar todas las señoras y señoritas residentes en España con arreglo a las siguientes bases:

1.º Tema libre a elección del concursante.

2.º Cada concursante podrá presentar el número de obras que desee.

3.º Quedarán eliminadas las reproducciones y fotografías en color por cualquier procedimiento y las que no reúnan las condiciones establecidas.

4.º El tamaño será de 30 por 40. Las obras deberán venir enmarcadas en cartulina gruesa blanca de 40 por 50.

5.º Cada obra llevará al dorso su título y todas las obras un lema para el mismo autor, las fotografías se acompañan en sobre cerrado con el lema bien visible, escrito en el exterior del mismo, figurando en su interior el nombre y la dirección del concursante.

6.º Cada concursante sólo podrá tener opción a un premio.

7.º Todas las fotografías que obtengan premio o accésit quedará en poder de la Sección Femenina, quien se reserva el derecho de reproducción, en sus publicaciones, haciendo constar en todos los casos el nombre de la autora y el premio obtenido. El resto de fotografías correspondientes al mismo tema se devolverán a los tres meses de cerrada la exposición, así como aquellas que el jurado pueda considerar de interés para exponer en las restantes provincias.

8.º La entrega de las obras a concurso se hará en las Regidurías de Prensa y P. de las Delegaciones provinciales de Sección Femenina.

9.º El plazo de admisión finalizará el 15 de Marzo.

10.º La exposición y fallo del concurso, tendrá lugar el día primero de Abril en el Palacio de la Virreina de Barcelona.

11.º Queda al criterio del jurado calificador la admisión de las obras.

Los premios serán los siguientes: Primer premio 10.000 pesetas; segundo premio 8.000; tercer premio 6.000; cuarto premio 4.000 pesetas.

Mención honorífica: Delegada provincial de la Sección Femenina de Barcelona.

Accésits extraordinarios: gobernador civil y jefe provincial del Movimiento de Gerona, gobernador civil y jefe provincial del Movimiento de Lérida, gobernador civil y jefe provincial del Movimiento de Tarragona, presidente de la Diputación provincial de Gerona, presidente de la Diputación provincial de Lérida, presidente de la Diputación provincial de Tarragona, Delegación provincial de Sindicatos de Barcelona, seis accésits que otorgan los miembros del jurado calificador.

SECCION FILIAL NUMERO 1 MASCULINO DEL INSTITUTO NACIONAL DE ENSEÑANZA MEDIA (Gamonal)

INGRESO. — Durante el próximo mes de Marzo se admitirán en este Centro las solicitudes para el ingreso en la Enseñanza Media, cuyo examen puede verificarse en este Instituto.

Las horas de matrícula serán por la tarde, a partir de las 3,30.

AUDIENCIA TERRITORIAL

SEÑALAMIENTOS PARA HOY.—(Sala de lo civil).—Pleito de menor cuantía, procedente del Juzgado de Instrucción de Bilbao número seis, seguido por don Eladio Fernández Ceja con "Tirlet Española", S. A.

Pleito de mayor cuantía, procedente del Juzgado de Primera Instancia de Bilbao, número cuatro, seguido por don Norberto Silva Fernández con doña María-Carmen y don José Ramón Agusquiaguirre.

Juicio ejecutivo, procedente del Juzgado de Primera Instancia de Bilbao número cuatro, seguido por don Eduardo Zubía Avalos con doña Josefina Jimenez Ladeta.

Audiencia provincial.—Juicio oral, procedente del Juzgado de Instrucción de Briviesca, seguido contra E. O. E., sobre imprudencia.

Juicio oral procedente del Juzgado de Instrucción de Salas de los Infantes, seguido contra F. G. G. y F. D. G., sobre daños.

Juicio oral procedente del Juzgado de Instrucción de Burgos número dos, seguido contra P. F. P. sobre robo.

INGENIERO, PERITO O SIMILAR TITULADO CON EXPERIENCIA EN CALDERERIA

Precisa primerísima firma para su factoría de Burgos

IMPRESCINDIBLE:

— Especializado en construcción de calderas.
— Fijar residencia en Burgos.
— Sueldo a nivel de puesto de gran responsabilidad.

Enviar máximas referencias al Apartado 56.676 de Madrid, Ref.: CALDERERIA (1.174).

†

SEGUNDO ANIVERSARIO

LA SEÑORA

D.ª Julia Santamaría Gallo

(VIUDA DE ANTONIO CAMARERO)

Descansó en el Señor, el 23 de Febrero de 1965, después de recibir los Santos Sacramentos y la Bendición Apostólica de Su Santidad.

(Q. E. P. D.)

SUS HIJAS, MARIA C. CONCEPCION Y CARMEN JULIA CAMARERO SANTAMARIA; HERMANO, D. CIPRIANO; HERMANOS POLITICOS, SOBRINOS, PRIMOS Y DEMAS FAMILIA.

RUEGAN a sus amistades una oración por el eterno descanso de su alma y la asistencia a alguna de las misas que se celebrarán, MAÑANA JUEVES, a las ocho, ocho y media, nueve, nueve y media, diez y once en la capilla del Santísimo Cristo de Burgos (Catedral); a las ocho, ocho y media, diez, diez y media y once y media, en San Lorenzo el Real y la Exposición de S. D. M. y rosario, en la capilla de las Madres Reparadoras a las cinco de la tarde; actos de caridad por los que les quedarán sumamente agradecidos.

Burgos, 22 de Febrero de 1967.

†

EL EXCELENTISIMO SEÑOR

DON ISAIAS SASTRE SASTRE

(Veterinario, alcalde de Villadiego y diputado provincial)

Falleció en el día de ayer, confortado con los Santos Sacramentos y la Bendición de Su Santidad

Q. E. P. D.

Su apenada esposa, doña María Luisa Martínez Llerena; hijos, María Luisa, Eliseo, María de la Blanca, Francisco Javier, María del Pilar y María del Carmen; padre, don Pablo Sastre; tíos, sobrinos, primos y demás familia

Ruegan a sus amistades oraciones por el eterno descanso de su alma. La conducción del cadáver a la localidad de VILLADIEGO se verificará a las ONCE de la mañana de HOY, día 22, desde el Hospital provincial, para la celebración de las honras fúnebres y funeral (corpore presente), en la iglesia parroquial de dicha localidad.

LA CAPILLA ARDIENTE ESTA INSTALADA EN EL HOSPITAL PROVINCIAL.

Burgos, 22 de Febrero de 1967

M.E.C.D. 2017

Proceso de beatificación de dos siervos de Dios españoles

Se estudian en Roma las causas relativas al segundo marqués de Comillas y una piadosa viuda

Ciudad del Vaticano (Efe.— La introducción de la causa de beatificación del prócer español Claudio López Brú, segundo marqués de Comillas, fue discutida hoy en reunión ordinaria particular celebrada por los Cardenales y prelados oficiales de la Sagrada Congregación de Ritos.

Ponente de la causa es el Cardenal Benedetto Aloisi Masella y postulador el Padre Paolo Molinari, de la Compañía de Jesús.

En la Curia diocesana de Madrid fueron instruídos los procesos sobre la fama de santidad del marqués de Comillas. En la Congregación de Ritos ya han sido también aprobados sus escritos.

Claudio López Brú, segundo marqués de Comillas, nació en Barcelona el 14 de Mayo de 1853 y murió en Madrid el 18 de Abril de 1925. Sus restos descansan en la iglesia de la Universidad Pontificia de Comillas, adonde fueron trasladados hace tres años desde su panteón de la misma villa.

Casado en 1881 con doña María Gayón, tres años más tarde, a la muerte de su padre don Antonio López López, primer marqués de Comillas, asumió la administración de su rico patrimonio. Durante toda su vida hizo numerosas obras de caridad y beneficencia. Fue vicepresidente de los Congresos Católicos, institución que se convirtió después en el Comité central de Acción Católica y fue un verdadero apóstol de actividad social católica según las enseñanzas del Papa León XIII.

OTRO PROCESO DE BEATIFICACION

Ciudad del Vaticano (Efe).— La Sagrada Congregación de Ritos, en sesión ordinaria, examinó hoy los escritos de varios siervos de Dios, entre ellos los de la piadosa viuda asturiana Práxedes Fernández, de la Tercera Orden Seglar de Santo Domingo, que falleció en Oviedo el 6 de Octubre de 1957 a la edad de 71 años.

El proceso fue instruído en la diócesis de Oviedo.

Ponente de esta causa es el Cardenal Fernando Cento y postulador el Padre Tarsicio Picardi, dominico.

Detención de jóvenes intelectuales en Moscú

(Viene de primera pág.)

Estos cuatro jóvenes son: Vera Lashkova, de 21 años, estudiante de la Escuela de Teatro, P. Razievsky, Yuri Galanskof y Alexei Doborvolsky. Estos dos últimos poetas poco conocidos.

Desde que se produjo el intento de manifestación se han realizado otras dos detenciones relacionadas, aparentemente, con el mismo asunto, según se informa de fuente no oficial. Alejandro Ginzburg, escritor de 29 años, se dice que fue detenido el pasado 23 de Enero, aunque esta última información no ha podido ser confirmada.

Al paracer, Ginzburg había estado en Occidente preparando un «libro blanco» sobre el caso Sinyasky-Daniel, en el que se incluían protestas de los intelectuales soviéticos contra su condena.

Otro joven intelectual, Valentín Jromof, también parece que ha sido detenido. Por el momento no se tienen detalles sobre su personalidad.

CUMPLEAÑOS DE KOSYGUIN

Moscú (Efe-Reuter). — El primer ministro de la Unión Soviética, Alexei Kosyguin, celebra hoy su 63 aniversario de nacimiento, según informa, hoy, la Prensa soviética, sin que estén previstas celebraciones especiales.

BROMA DE MAL GUSTO

«Una bomba en las Naciones Unidas

Naciones Unidas (Efe). — Varios policías han acudido al mediodía de hoy al edificio de la ONU para tratar de localizar una bomba que, según una llamada telefónica anónima a la central, ha sido colocada en la sede de la organización internacional.

En las Naciones Unidas se ha producido la natural alarma pero la intensa búsqueda realizada por los agentes ha resultado infructuosa, por lo que se considera como casi seguro que se trata de una broma de mal gusto, otra más de las que vienen sucediéndose ultimamente.

Fallecimiento de una centenaria

Pamplona (Cifra).—A los pocos días de haber llegado a centenaria, ha fallecido, esta noche, la vecina de Pamplona doña Ignacia Bereguiain Nuin, viuda de Osinaga y abuela paterna del actor de teatro y cine Pedro Osinaga. Hasta hace pocos días había hecho vida normal. Deja cuatro hijos y un número de nietos y biznietos que se aproxima al centenar.

✝

LA SEÑORA

Doña Generosa Serrano Olarte

Falleció en el día de ayer, a los 84 años de edad, confortada con los Santos Sacramentos y la Bendición de Su Santidad

D. E. P.

Sus apenados hijos, don Eliseo y doña Carmen; hijo político, don José-María Lapresa (jubilado del Banco de Bilbao); nietos, José-María y María del Carmen Lapresa Casado; sobrinos, primos y demás familia

Ruegan oraciones por el eterno descanso de su alma, así como la asistencia a las honras fúnebres y funeral que se celebrarán en la iglesia parroquial de SAN COSME Y SAN DAMIAN, HOY, MIERCOLES, a las DIEZ, y seguidamente a la conducción del cadáver al Cementerio de San José, actos piadosos por los que les anticipan las más sinceras gracias.

Vivía: Calera, 1. Burgos, 22 de Febrero 1967.

"La Misericordia". Gran Funeraria.

✝

EL SEÑOR

Don Mariano Tudanca Martínez

(INDUSTRIAL)

Falleció en el día de ayer, a los 42 años de edad, confortado con los Santos Sacramentos y la Bendición de Su Santidad

D. E. P.

Su resignada esposa, doña Julia Delgado Clemente; padre, don Ignacio Tudanca; padres políticos, don Pedro Delgado y doña Julia Clemente; hermanos, Angeles, Josefa (ausente), Pilar e Ignacio (industrial); hermanos políticos, Nicolás Cormenzana, Ricardo Gil, Angeles González, Pedro Delgado y María Luisa de Liras; sobrinos, tíos, primos y demás familia

RUEGAN oraciones por el eterno descanso de su alma, así como la asistencia a las honras fúnebres y entierro que se celebrarán en la iglesia parroquial de SAN COSME Y SAN DAMIAN, HOY, MIERCOLES, a las CUATRO, y seguidamente a la conducción del cadáver al cementerio de San José, piadosos actos por los que les anticipan la expresión de su más sincera gratitud.

Burgos, 22 de Febrero de 1967.

Vivía: San Julián, 3.

«La Misericordia» (Gran funeraria)

✝

EL SEÑOR

Don Mariano Tudanca Martínez

(INDUSTRIAL DE ESTA PLAZA)

Falleció en el día de ayer, a los 42 años de edad, habiendo recibido los Santos Sacramentos y la bendición apostólica de Su Santidad.

(R. I. P.)

SUS AMIGOS

RUEGAN una oración por el eterno descanso del alma del finado y la asistencia a las honras fúnebres y entierro, que tendrán lugar, HOY, MIERCOLES, a las CUATRO DE LA TARDE, en la iglesia parroquial de SAN COSME Y SAN DAMIAN y seguidamente la conducción del cadáver al cementerio municipal de San José, actos de caridad cristiana por los que les quedarán muy reconocidos.

Burgos, 22 de Febrero de 1967.

Continúan su encierro voluntario los once mineros de Mieres

Paro en varios pozos asturianos

Madrid (Cifra).— Procesados en dos causas por actividades políticas, han comparecido esta mañana ante el Tribunal de Orden Público, Mario Diego Capote, Juan Fernández Ania, Juan Manuel Colloto Iglesias, Pedro Delmás Delmás, José Fernández Alonso y Alfredo Fernández Antuña.

Al primero de los citados se le acusa de repartir propaganda clandestina por las calles de Gijón, en la que se incitaba a los electores para que se abstuvieran de votar en el referéndum del pasado 14 de Diciembre. Diego Capote fue sorprendido cuando repartía la citada propaganda, la noche del 10 de Diciembre pasado. Por un delito de propaganda ilegal, el fiscal pide al encausado le sean impuestos tres años de prisión y multa de cien mil pesetas.

Los otros cinco procesados son acusados por el fiscal de pertenecer a un partido político clandestino y también de repartir propaganda en la que se invitaba a que los votantes no asistiesen a las urnas el día del mencionado referéndum. Estos cinco fueron sorprendidos, en Oviedo, realizando la referida propaganda, la noche del 7 de Diciembre último.

Para Fernández Antuña, por tener antecedentes penales, el fiscal pide diez años de cárcel en total y multa de cincuenta mil pesetas. Para el resto de los encausados, por delito de propaganda ilegal, el fiscal solicita que sean condenados, cada uno, a tres años de prisión y multa de diez mil pesetas. Por delito de asociación ilícita, pide para Fernández Ania y Colloto sendas penas de tres años de cárcel y en cuanto a Pedro Delmás y José Fernández, que cada uno cumpla un año de privación de libertad.

Todos los defensores niegan que sus patrocinados cometiesen delito alguno y solicitan la absolución de los ocupantes del banquillo.

IMPRESION EN LOS MEDIOS ESTUDIANTILES POR LAS DECLARACIONES DEL «THE DAILY TELEGRAPH»

Barcelona (Cifra).— Ha producido gran impresión en los medios estudiantiles barceloneses la información de «The Daily Telegraph», de Londres, según la cual fondos de la C.I.A. fueron entregados, junto con instrucciones, a determinadas organizaciones estudiantiles ilegales españolas.

Se recuerda ahora que Wilfried Rutz, de origen suizo, quien según la misma información ha declarado que enviaba ayuda e instrucciones a dichas organizaciones estudiantiles ilegales españolas a través de personas de su confianza, estuvo presente en la reunión no autorizada que en Marzo del pasado año tuvo lugar en el convento de los Padres Capuchinos de Sarriá. También se hallaba presente en aquella reunión el súbdito norteamericano Frederick Ernest Berger, que ocupó el cargo de director de asuntos españoles e iberoamericanos en la Asociación Nacional de Estudiantes, con sede en la universidad holandesa de Leyden, de la que es secretario Wilfried Rutz. Ambos fueron expulsados de España como elementos indeseables.

La presencia de dichos dos extranjeros en la reunión clandestina de Marzo pasado permite sospechar ahora —se dice en los medios estudiantiles— que la organización del llamado «sindicato libre de estudiantes» fue inspirada, si no dirigida, por dichos elementos, que subvencionaron —según la información aludida— con fondos procedentes de la Central Intelligente Agency norteamericana, las actividades del titulado «sindicato democrático».

EL SUPREMO FALLA CONTRA LA DIRECCION GENERAL DE BELLAS ARTES

Zamora (Cifra). — En la Alcaldía se ha tenido noticia del fallo favorable al recurso interpuesto por el Ayuntamiento y el vecino de esta capital, don Alberto Gato Gómez contra resolución de la Dirección general de Bellas Artes en 2 de Enero de 1964 y contra órdenes dictadas por el Ministerio de Educación y Ciencia del 15 de Junio del mismo año.

Se inició este recurso con motivo de ser derribado un trozo de muralla, declarado de interés monumental, que se encuentra situado en la Avenida de Portugal, esquina a la calle de Santa Clara. Hace unos cuatro años empezó a desmoronarse el viejo murallón y como existía grave riesgo de que se derrumbase sobre la acera, el Ayuntamiento ordenó su demolición. La Dirección general de Bellas Artes entabló recursos contra el Ayuntamiento, mostrándose parte el entonces Ministerio de Educación Nacional, que ordenó la suspensión de obras. El Ayuntamiento y el señor Gato, propietario en parte de los terrenos, recurrieron al Supremo, que ahora ha fallado a favor de ellos.

LOS ONCE MINEROS CONTINUAN EN SU ENCIERRO VOLUNTARIO

Mieres (Asturias) (Cifra).—Se cumplen hoy tres días de la fecha que once mineros se han encerrado por su propia voluntad en el pozo «Mina Llamas», del pueblo de Ablaña, a 4 kilómetros de esta población, propiedad de la empresa «Nueva Montaña Quijano, S.A.», de Santander. De ellos, sólo tres son de Mieres y el resto, del Valle del Nalón, de la comarca de Gijón y de otros valles asturianos, que han tomado Mieres como escenario de esta actitud, que está causando graves trastornos y perjuicios a la economía de la región, pues hay que tener en cuenta que al paro que ayer hubo en este pozo «Mina Llamas», por 850 mineros y el producido en el «San Nicolás», propiedad de otra empresa, con 900 obreros, hoy se han unido a estos los pozos «Polio», en el Valle de San Juan, a 7 kilómetros de Mieres y el «Barredo», en esta población. En total, unos 3.900 mineros están en paro. Entre ayer y hoy se han extraído unas 6.000 toneladas de carbón menos. Esta actitud está mereciendo la repulsa de todo el vecindario.

SIN AVENENCIA EN EL CONFLICTO DE «CASA»

Madrid (Cifra).—No hubo avenencia en el acto de conciliación entre los trabajadores y la empresa «Construcciones Aeronáuticas, S. A.» celebrado a mediodía de hoy en la Delegación provincial de Sindicatos.

La reunión duró cerca de tres horas y la empresa insistió en negar representatividad a la comisión que asistió a las deliberaciones así como a los firmantes de la propuesta de conflicto colectivo.

Unos treinta enlaces aguardaron el resultado de la reunión cuyas actuaciones pasan a la Delegación provincial de Trabajo.

INHIBICION EN FAVOR DE LA JURISDICCION MILITAR

Madrid (Cifra). — Los Juzgados de orden público se han inhibido en favor de la Jurisdicción militar del conocimiento de los sumarios a que dieron lugar los hechos ocurridos en la Ciudad Universitaria, provocados por manifestaciones no autorizadas, y que tuvieron por consecuencia agresiones a la Policía Armada, resultando lesionados un jefe y varios números de dichas fuerzas.

La Policía Armada, según dispone el artículo 18 de la Ley de 8 de Marzo de 1941, tiene carácter de organización militar y sus componentes están sujetos a la jurisdicción castrense. Los insultos y los actos de violencia realizados contra los miembros de la Policía Armada en el desempeño de sus funciones, o con motivo de aquellas, se consideran insultos o agresiones a las Fuerzas Armadas.

Delegación provincial de Abastecimientos y Transportes de Burgos

COMISION DE COMPRAS DE EXCEDENTES DE VINO

Se pone en conocimiento de los fabricantes de alcohol de esta provincia, a quienes pudiera interesar, que la Comisión de compras de excedentes de vino, anuncia concurso para adjudicar la destilación y transformación del vino adquirido por la misma, el cual se celebrará en la Delegación provincial de Abastecimientos y Transportes de LEON, el día 6 del próximo mes de Marzo, a las doce de la mañana.

Los pliegos de condiciones Economico - Legales y Técnicas por las que ha de regir dicho concurso, así como el modelo de solicitud para optar al mismo, se encuentran a disposición de quienes lo interesen en esta Delegación provincial de Burgos.

Burgos a 20 de Febrero de 1967. — El gobernador civil, ELADIO PERLADO CADAVIECO.

REPRESENTANTE

A comisión precisa para esta provincia fábrica de aperos para la agricultura. Preferible conocedores del ramo. Apartado 472. ZARAGOZA.

EL PETROLEO BURGALES SIGUE SIENDO NOTICIA

La actualidad de las prospecciones petrolíferas y de la producción en el yacimiento de la Lora, primer campo petrolífero español, queda reflejada en estas fotografías que muestran en primer término un aspecto del "Ayoluengo 30" donde la "Cardwell" —magnífica máquina de pruebas— realiza experiencias de producción para conocer el rendimiento y la capacidad comercial de este pozo al que algunos técnicos calificaron, días pasados, de "sorprendente".

Es de creer que el término supone una expresión hartamente significativa. De todos modos la "Cardwell" dirá la última palabra en las pruebas de acondicionamiento y producción industrial de ese pozo.

En la placa inferior, la bomba de producción, con su forma metálica de cabeza de caballo articulado, funcionando en el "Ayoluengo 20". — (Fotos "Fede").

SUCESOS

Madrid (Cifra). — Dos personas resultaron muertas en accidentes ocurridos en distintos puntos de España en el curso de las últimas horas.

Figueras (Gerona). — Francisco Morales Cervera, falleció a consecuencia de las heridas sufridas al chocar la moto que pilotaba contra un ciclista, en la carretera de Figueras a Rosas.

Gerona. — Jaime Batlle Serra, de 37 años, murió electrocutado al coger un cable de alta tensión.

MUERE CARBONIZADO

Madrid (Cifra). — El conductor de un turismo pereció carbonizado al incendiarse el coche que ocupaba, cuando el vehículo se encontraba estacionado en uno de los laterales de la carretera de Valencia, cerca de Madrid.

Se trataba de don Ramón Iribarren Cabanillas, de 67 años de edad. El finado era un alto funcionario del Ministerio de Obras Públicas y pertenecía a la Academia de Ciencias, como académico de número.

BANDA DE "YE-YES"

Palma de Mallorca (Cifra). — Una banda de "ye-yés" ha sido desarticulada gracias a la acción conjunta de las Policías de Sevilla y Palma, se informa hoy de fuente oficial. Esta banda estaba formada por Francisco Muñoz, de Melilla y los sevillanos José María Ortos Núñez, Manuel García Burguillo, Francisco Torres Martínez y Rafael Luria Ahumada, todos ellos con edades comprendidas entre los 17 y 20 años. Los cinco salieron de Sevilla el día 7 del actual en un "Ford", matrícula extranjera, que habían robado. Han estado en Córdoba, Murcia, Alicante, Benidorm e Ibiza y se les acusa de que en todas estas ciudades realizaron diversas fechorías, principalmente del tirón y consiguiente huída. Tres de ellos tomaron el avión de Sevilla, vía Madrid, y por el camino del aeropuerto de Palma acometieron a una señora y le arrancaron el bolso. Los otros dos se quedaron en esta ciudad y han sido detenidos por la Policía, lo cual ha servido para que en Sevilla pudieran ser atrapados los otros tres.

Se da el caso de que la señora, a la que fue robado el bolso cerca del aeropuerto de Palma, al formular la denuncia, tomó a uno de los chicos por una chica, debido a su larga melena.

ES DETENIDA UNA BANDA DE "QUINQUIS"

Madrid (Cifra). — Una banda de "quinquis" presuntos autores de robos por valor de más de un millón de pesetas, ha sido detenida por la Brigada de Investigación criminal. Los detenidos son acusados de ser los autores de diversos robos de cajas de caudales en Palencia, Guadalajara, Castellón, Valladolid, Medina del Campo, así como de una serie de sustracciones de automóviles en diversos puntos.

Ha sido recuperado buena parte de lo sustraído, automóviles, transistores, máquinas fotográficas, etc.

SE INCENDIA LA MAQUINA DEL TALGO

Zúmarraga (Guipúzcoa) (Cifra). — Poco antes de llegar el tren "Talgo" de Madrid-Irún a la estación de esta ciudad, la máquina se incendió sin que las llamas pudiesen ser reducidas con los extintores del citado convoy. Una vez el expreso Madrid-Irún llegó a la estación, con los extintores de este pudo ser sofocado el fuego. Los viajeros, que no han acusado daño alguno, hubieron de ser transbordados al "Ter" que cubre el servicio Irún-Coruña para así continuar el viaje hacia Madrid.

MUERE VICTIMA DE UNA TRAMPA

París (Efe). — La Policía ha descubierto la causa de la muerte de un vagabundo argelino llamado Lakdar Chikh y cuyo cadáver fue encontrado en un sendero de un jardín particular.

El propietario del jardín, Olivier Charpigny, de 65 años, había construido en el fondo de su finca, situada en el barrio de Asnieres, una gran cabaña con el fin de guardar herramientas de trabajo. Habiendo observado repetidas veces que habían penetrado algunos vagabundos con el fin de pasar la noche en la cabaña, el anciano dispuso una serie de astutas trampas que, en su temor, fue añadiendo una tras otra hasta formar una cadena imposible de pasar.

Consistían éstas en la clásica piedra suspendida sobre la puerta de entrada que debía caer sobre la cabeza del intruso, en un pozo disimulado más adelante y en un alambre a la altura del cuello de una persona que, al tropezar en él disparaba un ingenio cargado de pólvora de venta libre en ferreterías, pero que el cuidadoso anciano cargó con menuda metralla imprudentemente.

Sin duda Lakdar, que entró con el propósito de guarecerse del frío, fue víctima de esta última trampa habiendo sorteado las dos primeras resultando con la garganta destrozada a causa del disparo, yendo a caer muerto a tres metros más allá de la entrada de la cabaña.

Olivier Charpigny será juzgado por su imprudente conducta, ya que la ley no autoriza a cargar estos ingenios, destinados tan sólo a asustar al posible intruso.

LADRONES EN PELIGRO

París (Efe). — Una llamada de urgencia ha sido hecha por la Policía francesa hoy para descubrir a dos ladrones que se encuentran en serio peligro, después de haber robado anoche un vehículo laboratorio en París, que contiene materias radioactivas.

En la apelación a todos aquellos que puedan encontrar el vehículo se pone de relieve que uno de los recipientes del mismo contiene una materia radiactiva altamente peligrosa para cualquiera que manipule el envase. La radioactividad afectaría inmediatamente a aquellos que se acercasen, dejándose sentir los efectos de la contaminación en un plazo máximo de veinte horas.

APARECE EN UNA NEVERA EL CADAVER DE UN NIÑO

Nueva York (Efe). — El niño de nueve años Edward Hernández que desapareció en la noche del sábado del domicilio de sus padres en la Avenida Dekalb ha sido encontrado muerto en el interior de un frigorífico de gran tamaño que se encontraba abandonado en los sótanos de la casa.

Debido al hecho que sólo podía abrirse por la parte exterior se está llevando a cabo una investigación para determinar si el niño se introdujo por su propia voluntad como juego, o si fue otra persona la que le obligó a entrar para ocasionarle la muerte.

UN ESPAÑOL SE FUGA DE UN HOSPITAL Y SE ARROJA A UN CAMION

Toulouse (Efe). — Un español que se había fugado de un hospital de Puigcerdá donde estaba en observación, halló la muerte ayer tarde en la carretera de Perpignán-Toulouse.

Mario Arias Canals, de 31 años de edad, se arrojó al automóvil que conducía otro español, Juan Costa, de 27 años, estudiante, residente en Barcelona. Por evitar al suicida, Costa desvió su coche y chocó con un vehículo que venía en dirección opuesta, pero todos sus ocupantes salieron ilesos.

M.E.C.D. 2017

GRANDES FERIAS

de ganado y Exposición de maquinaria en la

VI FERIA MECANICO-AGRICOLA

Del 1 al 10 de Marzo

MIRANDA DE EBRO

ELECTRA DE BURGOS, S. A.

Distribuidora de IBERDUERO

Se pone en conocimiento de los abonados de esta Sociedad de las localidades de: Saldaña, Cojóbar, Modúbar de la Emparedada, Modúbar de la Cuesta, Modúbar de San Cibrián, Humienta, Revillarruz, Los Ausines, Cogollos, Valdorros, Madrigalejo del Monte, Montuenga, Villangómez, Villafuertes, Villaverde del Monte, Revenga, Hontoria de la Cantera, Tornadijo, Madrigal del Monte, Cubillo del Campo y Cuevas de San Clemente, que previo conocimiento y autorización de la Delegación de Industria de esta provincia, el día 24 del actual, desde las diez horas de la mañana hasta las dos horas de la tarde, aproximadamente, suspenderemos el servicio eléctrico a todos los centros de transformación de mencionadas localidades.

En caso de realizarse los trabajos antes de la hora indicada, se restablecerá el servicio sin previo aviso.

Conferencia de

Bull General Electric

Mañana, día 23 de Febrero, a las 17,30 horas, tendrá lugar en la sala de conferencias del Hotel Almirante Bonifaz una conferencia organizada por la S. A. Bull de España sobre el tema: LOS EQUIPOS BULL GENERAL ELECTRIC Y SUS APLICACIONES.

En el transcurso de la misma se expondrá con todo detalle las características de los equipos Bull General Electric para tratamiento de la información y las posibilidades de los mismos para tratar diferentes problemas de gestión.

Hoy, asamblea regional de Cámaras de Comercio

Se celebrará en nuestra ciudad

Hoy se celebrará en nuestra ciudad la anunciada asamblea regional de Cámaras oficiales de Comercio, Industria y Navegación de Castilla y León.

Comenzará a las once y media de la mañana en el domicilio de la Cámara de Comercio y será presidida por el de la de Santander don Pedro Pérez del Molino en razón a su cargo de vocal de zona en el Consejo superior de Cámaras de Comercio, Industria y Navegación.

Asistirán representaciones de las Cámaras de Avila, Briviesca, León, Logroño, Miranda de Ebro, Palencia, Santander, Segovia, Soria, Torrelavega, Valladolid y Burgos.

Después de unas palabras de bienvenida que dirigirá don Antonio Medrano como presidente de la Cámara burgalesa, se entrará en el "orden del día" que abarca los siguientes puntos:

1.° Informe sobre el estado en que se mantiene la ejecución de los acuerdos adoptados en la asamblea regional de Cámaras celebrada en Santander los días 21 y 22 de Octubre del pasado año.

2.° Consideraciones sobre la conveniencia de constituir una Conferencia permanente de Cámaras de Comercio, Industria y Navegación de la zona castellano-leonesa.

3.° Comunicaciones.

4.° Sugerencias y propuestas de las Cámaras de la zona.

5.° Ruegos y preguntas.

Las delegaciones asistentes a la citada asamblea regional celebrarán un almuerzo en el hostal Landa.

Televisión

MIERCOLES

1,30: Carta de ajuste: Sinfonía número 9, en re menor de Beethoven.
1,50: Ventana al Mundo. Hoy: Sotheby: «La voz del rematador».
2,15: Panorama de actualidad.
3,00: Telediario.
3,20: España al día.
3,30: Novela: «Un safari en el desván». Capítulo III.
3,50: Revista para la mujer. Tema: «Los estilos juveniles de primavera».
4,00: Setenta y siete. Hoy: «El robo de joyas.
5,00: Cierre.
6,45: Carta de ajuste.
7,02: Tardilín.
7,25: Avances de Telediario.
7,30: Revista agraria.
7,40: Imágenes para saber.
8,10: Aula TV.
8,20: Dibujos animados.
8,30: Salta a la vista.
9,00: Superagente 86. Hoy: «Misión en Blue Mist Moutain».
9,30: Telediario.
9,47: Biografía. Hoy: «Marcelino Menéndez Pelayo».
10,15: Estudio 1. Hoy: «Leucadia», de Jean Anouilh.
0,50: Telediario y cierre.

JUEVES

1,30: Carta de ajuste.
1,47: Siglo XX. Hoy: La batalla de Noruega.
2,15: Panorama de actualidad
3,00: Telediario.
3,20: España al día.
3,30: Novela: «Un safari en el desván. Capítulo IV.
3,50: Revista para la mujer. Hoy: «Novedades».
4,00: El Virgiano. Hoy: La señora Saunders.
5,15: Cierre.
6,10: Carta de ajuste.
6,25: Antena infantil. ¡Ven a jugar con nosotros!
7,25: Avances de Telediario.
7,30: Revista agraria.
7,50: Francés.
8,15: Momento, por Fernando Bofill.
8,20: Dibujos animados. Hoy: Sidney.
8,30: Por Tierra, Mar y Aire.
9,00: Encuesta.
9,30: Telediario.
9,47: Alma de acero.
10,15: A toda plana.
11,45: Telediario y cierre.

La Gran Cruz de San Hermenegildo al inspector médico Hinojar Escudero

Por un decreto del Ministerio del Ejército se concede la Gran Cruz de la Real y Militar Orden de San Hermenegildo al inspector médico de segunda clase, jefe de los Servicios de Sanidad de la sexta región, don Guillermo Hinojar Escudero.

Ayer falleció en Burgos el alcalde de Villadiego don Isaías Sastre Sastre

La Corporación provincial, de la que formaba parte, asistirá hoy al sepelio en aquel pueblo

He aquí el momento en que el presidente de la Diputación condecoró con la Orden del Mérto Cvil a don Isaías Sastre, el día 6 de Octubre de 1965. — (Foto Archivo)

A consecuencia de rápida enfermedad dejó de existir ayer en el Hospital provincial, donde ingresó el pasado sábado, el alcalde de Villadiego y diputado por los Ayuntamientos de aquel partido judicial, don Isaías Sastre Sastre. Contaba 55 años de edad y murió confortado con los Santos Sacramentos y la bendición apostólica de Su Santidad.

Al tener noticia de la extrema gravedad del señor Sastre acudieron a la cabecera del enfermo el presidente de la Diputación, don Pedro Carazo, otros compañeros de Corporación y altos funcionarios de la Casa, así como el director de los Establecimientos provinciales y concejales del Ayuntamiento de Villadiego.

El señor Sastre había sido elegido diputado por dicho partido el año 1961 y por finalizar el período de su gestión, le correspondía cesar en el próximo mes de Marzo. Dentro de la Corporación provincial formaba parte de las comisiones de Beneficencia y Agricultura.

Durante la guerra de Liberación participó en la campaña como alférez provisional en el Arma de Artillería. Pertenecía al Cuerpo de Caballeros Mutilados de Guerra por la Patria.

En la festividad de San Francisco de Asís del año 1965 y en premio a su labor como alcalde y veterinario titular de Villadiego, el Jefe del Estado le concedió la Encomienda de Número de la Orden del Mérito civil cuyas insignias le ofrendó el Colegio provincial de Veterinarios y le impuso el presidente de la Diputación.

El finado deja esposa y seis hijos. Descanse en paz.

Hoy, a las once, los restos mortales del señor Sastre serán conducidos a Villadiego, y a las doce en la iglesia parroquial de dicha localidad tendrán lugar las honras fúnebres "córpore presente", tras lo cual los restos mortales de don Isaías Sastre recibirán cristiana sepultura en el cementerio del indicado pueblo.

Al sepelio asistirá la Corporación provincial, en cuerpo de comunidad, ostentando la representación del gobernador civil, el presidente de la Diputación, señor Carazo.

Reciban la esposa del finado, doña María Luisa Martínez Llerena; hijos, padre y demás familia doliente la expresión de nuestro más sentido pésame extensivo al Ayuntamiento de Villadiego y a la Diputación provincial.

Vida Religiosa

SANTORAL

SANTOS DE HOY:

La Cátedra de San Pedro de Antioquía, ss. Papias, Abilio, Pascasio, Maximiano, obs.; Margarita de Cortona, Aristión.

Misa de segunda clase y color blanco de San Pedro de Antioquía, segunda oración de San Pablo y de la Feria.

SANTOS DE MAÑANA:

Ss. Pedro Damián cf., dr., Félix ob., Florencio, cf., Lázaro, mj., Romana vgs., Policarpo, pb.

Misa de tercera clase y color morado de la II Semana de Cuaresma, segunda oración de San Pedro Damián.

CULTOS

JUEVES EUCARISTICOS

Esta Archicofradía celebrará mañana sus cultos con misa vespertina, comunión conmemorativa y hora santa reparadora en la iglesia de Santa Agueda a las seis y media de la tarde.

Trabajos de limpieza de la margen derecha del río Arlanzón a la altura de la Isla

De común acuerdo las delegaciones de la Alcaldía para los servicios de Paseos y Jardines y la de Policía urbana, van a iniciar inmediatamente la limpieza de la margen izquierda del río Arlanzón a su paso por la Isla y concretamente la parte situada aguas arriba del puente de Malatos, donde se ha formado un pequeño saliente por la basura arrojada. En el trabajo se empleará el material adecuado y una vez limpio se plantarán arbustos que serán cubiertos con alambre de espino hasta su firme arraigo en la tierra.

Por otra parte, el servicio de limpieza está confeccionando doscientos carteles y construyendo otros tantos cubos para ser colocadas en el parque de Fuentes Blancas y en el Castillo.

Los carteles indicarán la dirección en que se encuentran los cubos para depositar papeles y desperdicios, evitando de esta forma que las magníficas zonas verdes con las que cuenta la ciudad aparezcan en estado deplorable.

Se estudia también la imposición de fuertes sanciones para las personas que, faltas del más elemental sentido ciudadano y de convivencia, arrojen papeles, cascos de botella y desperdicios fuera de los cubos destinados a su recogida.

Reunión de la Comisión provincial de Servicios Técnicos

Despachó asuntos del Polo de Promoción Industrial

En la mañana de ayer celebró reunión, bajo la presidencia del gobernador civil y jefe provincial del Movimiento, la Comisión provincial de Servicios Técnicos que despachó diversos asuntos de su competencia relacionados con expedientes presentados por la gerencia del "Polo" de Promoción industrial.

Lea DIARIO DE BURGOS

Traspaso local

apto para instalar cualquier industria, superficie 250 m.² y oficina 10 minutos centro capital.

Razón: Lain Calvo, 29, 1.°, izquierda.

Reelección del presidente y tesorero de la Sociedad de Cazadores y Pescadores

La Sociedad de Cazadores y Pescadores ha celebrado su junta general anual. Entre los asuntos que figuraban en el «orden del día» destacaban la reglamentaria renovación de los cargos de presidente y tesorero, siendo reelegidos don Eulogio Renedo Ruiz y don Félix Aguirre de la Fuente, respectivamente.

Con dichos cargos la junta directiva sigue constituída del siguiente modo:

Vicepresidente, don José María Martínez García.

Secretario, don Lesmes Peña Hurtado.

Bibliotecario, don Vicente Gamarra García.

Contador, don José Luis Hernández Monteverde.

Vocales, don Juan José Rojo Lázaro y don Casimiro Plaza Hernán.

Cía. Hispano Holandesa de Cervezas, S. A.

Se necesitan VENDEDORES

PARA REPARTO DE CERVEZA EN CAMION

Se requiere:

★ Carnet de conducir de clase "C".
★ Perfectas condiciones físicas.
★ Gran ambición.
★ Experiencia en el reparto.

Los presidentes de EE. UU. y Uruguay irán a la Argentina

Para asistir a la conferencia «cumbre» americana en Punta del Este

Buenos Aires (Efe).—El presidente Lyndon Johnson y el general Oscar Gestido, presidente electo del Uruguay, viajarán en breve a la Argentina, según anuncia hoy el matutino "El Mundo".

La visita del jefe del Estado norteamericano se realizará probablemente, según señala dicho diario, el próximo mes de Abril con motivo de la reunión cumbre a celebrarse en Punta del Este.

TEMA DE LA REUNION

Buenos Aires (Efe).—Los presidente americanos se reunirán en Punta del Este a mediados de Abril para considerar una agenda, de la que se han aprobado seis puntos en la undécima reunión consultiva.

La decisión sobre el resto del proyecto se anuncia para hoy. La fecha del acuerdo con una declaración del canciller uruguayo dada en Montevideo, será del 12 al 14 de ese mes.

CASTRO VA A DESPEDIR A CENTENARES DE FUNCIONARIOS

La Habana (Efe-Reuter).—El jefe del Gobierno cubano Fidel Castro ha declarado que centenares de funcionarios gubernamentales que han violado las leyes anti-burocracia serán despedidos de sus empleos.

La advertencia de Castro de la pasada noche se produce horas después de que "Granma", el órgano oficial del Gobierno, señalase que la campaña de dos años realizada en Cuba contra la burocracia apenas había tenido efectividad dado que se habían cometido millares de violaciones en la política laboral del Gobierno.

El dirigente cubano admitió que en algunos casos la revolución había incluso incrementado la burocracia heredada del capitalismo.

En algunas fábricas había hasta 25 oficinistas cuando en los días del capitalismo sólo había tres o cuatro.

Castro admitió que uno de los errores que había cometido al principio de la revolución era el de no haber abolido los Ministerios y transferido la capital de La Habana a una pequeña ciudad, como la de Guaimaro, al Este de Cuba.

En la actualidad, sólo en La Habana hay unos 74.000 funcionarios, añadió Castro.

HUELGA DE SANITARIOS EN URUGUAY

Montevideo (Efe).—Se inició hoy el paro de 48 horas decretado por la Asamblea del Sindicato médico del Uruguay, medida tomada en apoyo de los funcionarios de salud pública que reclaman aumentos en sus dotaciones presupuestales. La medida fue resuelta al no haberse enviado al Parlamento por el ejecutivo el mensaje con la fórmula elaborada por la comisión mediadora, presidida por el rector de la Universidad, ingeniero Oscar Maggiolo. La medida decretada por el Sindicato médico del Uruguay comprende la actividad médica en todo el país y abarca organismos oficiales, paraestatales y privados por lo cual también las clínicas, sanatorios y consultorios privados solamente atenderán casos de urgencia.

Estampas burgalesas

Peñaranda de Duero

Por Fermín Santamaría Arnáiz

Envío: a D. Pascual Domingo Jimeno, cronista de la Villa. Muy cordialmente.

Conocer España —sus pueblos y ciudades, sus monumentos y tesoros, sus tradiciones y costumbres, su cielo y sus paisajes...— ha sido siempre uno de nuestros más íntimos anhelos. Por ello, procuramos —en cuanto las circunstancias y las obligaciones a que la vida nos sujeta, lo consienten— recorrerla en todas direcciones, creyendo cumplir, a un tiempo que satisfacemos nuestros vivos deseos de viajar, un deber filial para con la Patria. ¡Qué inmensa en sus maravillas naturales, místicas, artísticas e históricas, España! ¡Cuán diversa, abigarrada y llena de sorprendentes contrastes! ¡Y qué gozo el estar ciertos, seguros, que por mucho que andemos y husmeemos y logremos descubrir recónditas bellezas, aún nos depara el porvenir nuevas y gratísimas sorpresas, que no se agota el mamantial de las inefables delicias y de las dulces emociones!...

Castilla —cuna en que se mecieron santos y yunque en que se forjaron héroes —es pródiga, cual ninguna otra región hispana, en riqueza emocional. Y, dentro de Castilla, Burgos, ofrece de ella la más pura, varia y numerosa. Conocer esta provincia es saber de la grandeza de España.

En la Ribera burgalesa del Duero —tapiz esmeralda, oro y ocre— hay una villa que se llama Peñaranda. Es esta villa —«honor de villas castellanas»— madre de cien hijos ilustres, archivo de cortesía y de nobleza, relicario del Arte y de la Historia; florón, en suma, que ostentaría con orgullo la corona que remata el escudo de cualquiera de las restantes provincias españolas. Mas pena y sonrojo causa que este lugar insigne, al igual que tantos otros que existen diseminados por la superficie de la Patria, sea poco conocido, a causa de no haber sido suficientemente divulgadas las innúmeras riquezas que guarda. Deuda enorme la que tenemos contraída y es preciso cancelar sin dilación con estos venerables rincones de nuestro augusto solar.

¡Qué inolvidable impresión experimenta el viajero que por primera vez llega a Peñaranda! Amparando el poblado que a sus pies se asienta, yérguese en la cumbre, sobre viva roca, el castillo milenario, testigo un día de gloriosas hazañas y hoy cargado de románticas leyendas. Sus restos —la torre del homenaje, los almenados torreones, los lienzos de muralla...— se elevan todavía retadores, proclamando el arrojo de de su alcaide Gómez Sánchez, al arrebatárselo a los moros y expulsarlos de la dilatada y feraz vega que protege, a la que mares de espigas, en la época estival, visten de oro. ¡Extraño poder el de estos vestigios medievales que, aún carcomidos y ruinosos, jamás pierden su arrogancia y atraen hacia sí las miradas de las gentes!

No son escasas ni carentes de interés, sino, por el contrario, abundantes y valiosas, las obras de arte que encierra la antigua iglesia colegial, de factura sugestiva: el retablo del altar mayor, con una magnífica escultura de Jesús Crucificado; la sillería del coro, tallada, de nogal; la gran lámpara, repujada, que pende del crucero; las ropas y los ornamentos que las hijas de los duques bordaron con sumo cariño y primor; la cruz parroquial y los cetros y cálices de plata... Y, en el presbiterio, áureas letras grabadas en negra lápida, nos dicen que detrás de ella se halla el corazón del conde de Montijo, padre de la gentil emperadora que fue de los franceses y amante patrono de esta colegiata.

Si el castillo atrae por los recuerdos que evoca y el templo seduce por los tesoros que guarda, el palacio de los duques es, sin duda alguna, lo que más retiene y entusiasma. Todo en él es belleza y majestad, prestancia y señorío, por lo cual resulta difícil en extremo describirle. Limitémonos, por tanto, a rendir cumplido honor a su fachada, dorada por el sol de cuatro siglos, en la que abren una puerta y varias ventanas plateresca que muestran los escudos de los Enríquez, los Pacheco, los Guzmán, los Osorio, los Fonseca, los Mendoza...; al zaguán, que da acceso al amplio patio, tapizado de fino césped, con un pozo en el centro; a la escalera, que conduce a la galería alta, con precioso artesonado; a la salita llamada de los condes, con un sinfín de trabajos delicados; a la capilla, sita en la parte baja, recogida, recoleta y al salón de Embajadores, pieza principal y joya refulgente de este palacio, en el que Francisco de Colonia dejó numerosas pruebas de su genio creador. ¡Mansión, en verdad, digna de reyes la que hizo construir el tercer conde de Miranda y señor de las casas de Avellaneda y de Aza!

Quien quiera disfrutar de nuevas y delicadas impresiones, debe, si no le apremia el tiempo, prolongar su estancia en la villa, pues no le pesará. Ha de contemplar la Plaza Mayor, circundada de típicos porches, en la que el rollo —hito de labrada piedra —era símbolo de jurisdicción y señorío de la familia de Miranda; recorrer la calle Real, con edificios en los que campean los escudos de sus antiguos e hidalgos moradores; llegarse a los conventos de San Francisco y del Carmen, oasis de paz, estudio oración y seguir al Hospital de la Piedad, cobijo antaño de desvalidos y de enfermos, que fundara la munificencia de los condes. En todos estos sitios encontrará algo que le seduzca y le conquiste.

Mención especial y meritísima merece por su valía y originalidad extraordinarias la célebre botica de los señores de Ximeno. Vasijas, orzas, ollas, botes, tarros y cuantos utensilios son propios de la farmacopea, muchos de ellos decorados, se muestran, unos en encantador desorden, otros perfectamente alineados. Un brillante cráneo humano, un enorme buitre y varias ardillas, comadrejas, viperas, pájaros y lagartos, disecados, envuelven al laboratorio de este auténtico museo, en un ambiente de profundo misterio y franca sugestión.

¡Selecto viajero de la Patria, que estás enamorado del Arte y de la Historia, que gustas de admirar el recio paisaje castellano y que ansías percibir en sus más puras esencias las virtudes de la raza: haz un alto en el camino y visita Peñaranda! Será, puedes creerlo, un regalo para tus ojos y un placer para tu espíritu.

Emerson

El televisor del tuturo

Comercial Velo-Moto

Furgonetas «D.K.W.»

Todos los modelos y tipos

Trevisa (barrecolanda (Deusto)

BILBAO. Teléfono 33-09-86

¡ATENCION!

Gran oportunidad de adquirir su vivienda con vehtíbulo. pasillo, cuatro habitaciones. cocina. aseo y amplia terraza; muy bien orientada, al precio económico de 195.000 pesetas sin impuestos y con grandes facilidades de pago, ya que quedan aplazadas 136.000 pesetas a diez años. teniendo que entregar solamente 59.000 pesetas para poderla habitar.

Otras más grandes con ascensor y calefacción por calor negro al precio de 240.000 pesetas con análogas condiciones.

Locales comerciales y naves industriales de 1000 a 2000 metros cuadrados

Exentos contribución. Razón Oficina de la obra izquierda. Carretera de Logroño entre Central Lechera y Silo.

¡feliz sin dolor...todo el día!

CALMANTE VITAMINADO

(CPS 2495 a CSP 2515)

le devuelve la alegria

GUIA FACULTATIVA

A. López Gómez
GARGANTA NARIZ y OIDOS
Consulta de 11 a 1 y de 6 a 8
Espolón, 28. - Teléfono 203577

S. Iñigo
Médico-oculista
Consulta de 11 a 2 y de 5 a 7
Lain Calvo, 17-1.° - Telf. 209923

José María Rodríguez Olivar
ODONTOLOGO
Avenida del Cid, 10 (FEYGON)

C. Rodríguez Sáez
OCULISTA
Consulta de 11 a 2 y 5 a 7
Héroes del Alcázar, 1. Tl. 207065

José María Aragüés
MEDICO ODONTOLOGO
Queipo de Llano, 3. - Tel. 205375

JERONIMO IGLESIAS LUCAS
MEDICO DENTISTA
Consultas de 11 a 2 y de 5 a 8
MU Viviendas, 19, 1.° (bloque 7)

I. LOPEZ SAIZ
ENFERMEDADES MENTALES y NERVIOSAS
Consulta de 12,30 a 2
Plaza Santo Domingo de Guzmán, 8, 1.°

F. Martín Marassa
MEDICO ODONTOLOGO
Madrid, 4, 1.° Dcha. Tel. 203128

José Alonso
MEDICINA INTERNA
CORAZON y NUTRICION
RAYOS X
Consulta de 12 a 1 y de 5 a 7
Espolón, 24. - Teléf. 201912

ARIAS VALLS
CIRUGIA GENERAL
Consulta de 1 a 4 (Tl. 207909)
Héroes de la División Azul núm. 8, 6.° D

Dr. Bañuelos
OCULISTA
Pl. Mayor, 2 - Tl. 201060

José Luis Rica Rica
Ginecólogo
Consulta: 11 a 2 y 5 a 8
Vitoria, 21, 1.°
Teléfonos 201865 y 204773

PARA VER MEJOR

IZAMIL LAIN CALVO 28

M.E.C.D. 2017

Importante descubrimiento de la Medicina francesa

Las inyecciones intravenosas de agua oxigenada ayudan a reanimar a las personas asfixiadas

París (Efe). — Las inyecciones intravenosas de agua oxigenada a diez volúmenes diluída en el agua fisiológica son elementos eficaces para la reanimación de personas asfixiadas, según un estudio de René Boisseau presentado hoy en la Academia Nacional de Medicina de París por el profesor Pierre Lepine.

Según el informe de los médicos franceses, permiten la intervención rápida en casos de asfixia y la reanimación en aquellos casos en que la oxigenoterapia es difícil aplicar por no encontrarse al alcance.

Los experimentos que se han efectuado hasta ahora con conejos han dado resultados positivos.

El nuevo sistema de reanimación presenta numerosas ventajas, como simplicidad de empleo, rapidez de intervención, inocuidad y eficacia y se encuentra al alcance de cualquiera. La aplicación de este sistema ha sido promovido como esencial en una época como la actual en la que los casos de asfixia son cada vez más numerosos a causa del desarrollo técnico e industrial.

En un 34 por 100 han disminuído los accidentes de trabajo en las empresas de la "CSIS"

Madrid (Cifra). — En un 34,8 por 100 han disminuido los accidentes de trabajo en las empresas fundadoras de la "CSIS" (Comisión de Seguridad en la Industria Siderúrgica) desde la creación de dicha entidad en 1959. En dicho año, el número de accidentes fue de 7.446, y en 1966, de 2.592.

De las cinco empresas que fundaron la "CSIS", el número de componentes ha pasado a ser, hoy día, de 53 importantes empresas, pertenecientes a distintos sectores industriales (con unos 120.000 trabajadores en total), que el próximo lunes se reunirán en Madrid para celebrar su quinta Asamblea.

Castiella en Palma de Mallorca

Se entrevistará con el Emperador de Abisinia

Palma de Mallorca (Cifra) El ministro de Asuntos Exteriores, don Fernando María Castiella, llegó esta noche a Palma en viaje oficial para entrevistarse con el Emperador de Abisinia. En el aeropuerto le esperaban las primeras autoridades.

El ministro confirmó a los informadores que mañana será recibido por el Emperador, con quien sostendrá una entrevista muy interesante a los efectos de afirmar las cordiales relaciones entre España y Etiopía.

El coeficiente cuatro será aplicado a los sanitarios locales

Madrid (Cifra).—El coeficiente cuatro será aplicado a los sanitarios locales, según se dice hoy en fuentes competentes.

En lo que al parecer existen diferencias es en lo relacionado con la jornada de trabajo, ya que mientras a los médicos de Casas de Socorro y Hospitales municipales se les considera como plena dedicación —jornada al 100 por 100— a los médicos titulares dicha jornada se les asigna del cincuenta por ciento, que queda reducida al treinta y tres por ciento en el caso de los tocólogos municipales.

En las mismas fuentes se asegura que en torno a estos sanitarios existe el proyecto de un plan de reducción de plantillas, lo que llevaría consigo la no convocatoria de oposiciones durante algún tiempo.

TOROS

Ha muerto el torero cómico, Carmelo Tusquellas "Charlot"

Barcelona (Cifra).—Ha fallecido esta noche, en Barcelona, el que fue popular torero cómico Carmelo Tusquellas Forcen «Charlot».

Nació en Barcelona el 11 de Noviembre de 1893 e inició su carrera taurina con el sobrenombre de «El Relojero», como novillero serio, debutando en la plaza de Vich el año 1915.

Al no alcanzar grandes éxitos como novillero, inició una nueva fase de su vida, haciendo su presentación como «Charlot» en una función celebrada en Barcelona el año 1917. Después, el éxito le acompañó en esta fase cómica y siempre luciendo el típico atuendo de «Charlot» actuó en toda España, Francia, Bélgica, Suiza y toda la América del Sur y del Centro.

En los últimos años de su vida, ya retirado como torero cómico, actuó como puntillero en los cosos taurinos barceloneses, habiéndose retirado el día de la Merced del año 1964, recibiendo un cálido homenaje de la afición barcelonesa.

Enfermo desde hacía un año de una dolencia intestinal ha fallecido a los 73 años de edad.

Veinticuatro mil especialidades farmacéuticas hay registradas actualmente en España

En este orden solamente nos supera en Europa, Alemania

Madrid (Cifra). — El número de especialidades farmacéuticas registradas actualmente en España, según estadísticas, es de 24.000. Sólo nos supera en este aspecto en Europa, Alemania con 25.000. Por debajo de estas cifras se encuentra Italia, con 21.000; Bélgica, con 18.000, y Francia, con 12.000.

Con respecto a España, de las 24.000 especialidades existentes en el mercado 2.500 representan el 80 % de las ventas totales. Cuando termine la reordenación que efectúa la Dirección general de Sanidad se espera que desaparezcan del mercado unos 8.000 específicos, informan fuentes de publicaciones profesionales.

Respecto a farmacias, existen en nuestro país unas 10.000, con lo que resulta que hay una farmacia por cada 3.000 habitantes. Pero esto no es realmente exacto, pues en las zonas rurales hay grandes "huecos" sin farmacias, mientras que en las urbanas existe, sobre todo en las grandes ciudades, auténtica aglomeración, a pesar de las restricciones a abrir nuevas farmacias que existen. De todas formas, nuestro país, en lo que a farmacias respecta, está por encima proporcionalmente, de Italia, Francia, Alemania o Inglaterra. Otro dato interesante es que sólo ochenta y cinco laboratorios de los registrados en España, se llevan algo más del 80 % de las ventas de medicamentos.

Madrid gasta en medicinas cerca de dos mil millones de pesetas al año que, con la subida actual del precio de los medicamentos, se elevará en el año actual en varios millones más. A su lado Teruel es la provincia española que menos gasta en medicinas.

Petición para valorar los puestos de trabajo según rendimiento

Los administradores de fincas solicitan la creación de Escuelas oficiales

Madrid (Cifra).—La valoración de los puestos de trabajo con arreglo a los rendimientos se ha estudiado, dentro de la consideración de la situación actual en el aspecto social de los trabajadores, en una reunión del grupo social de la industria papelera celebrada esta mañana en Madrid, en la que también se trató de la preparación de un nuevo convenio colectivo de la industria papelera.

SOLICITUDES DE LOS ADMINISTRADORES

Madrid (Cifra).—La solicitud de que el Ministerio de Educación y Ciencia reconozca un aprendizaje mínimo profesional y la creación de escuelas oficiales de administradores de fincas, así como la redacción de un proyecto para la reforma de la actual Ley de propiedad horizontal, han sido los puntos tratados por la Junta nacional de la agrupación de administradores de fincas, encuadrada en el Sindicato de actividades diversas, que se celebró esta mañana en la Casa Sindical.

DESACUERDO EN GESTORIAS ADMINISTRATIVAS

Madrid (Cifra).—Las representaciones económica y social que gestionan el convenio colectivo del grupo sindical de gestorías administrativas, encuadrado en el Sindicato provincial de Actividades diversas, no han llegado a un acuerdo en la reunión sostenida esta tarde, a causa de las diferencias de criterios sobre la cuestión de los salarios, según se informa en medios sindicales competentes.

La Mutualidad nacional agraria cuenta con 850.324 perceptores

Una central térmica con capacidad de 1.000 millones ki owatios-hora se instalará en el Campo de Gibraltar

Madrid (Cifra).— Los ingresos de la Mutualidad nacional agraria de la Seguridad Social durante el pasado año de 1966, según datos provisionales examinados hoy por la Junta rectora en su reunión reglamentaria ascendieron a 2.684,6 millones de pesetas y las prestaciones, en el mismo período anual, a 5.678,8 millones.

Al finalizar el año 1966 la Mutualidad contaba con 700.918 empresas afiliados y un total general de 2.582.653 mutualistas entre trabajadores fijos, eventuales y autónomos. Por otra parte, al terminar dicho año existían 850.324 perceptores de pensiones.

OBRAS EN EL CAMPO DE GIBRALTAR

Madrid (Cifra).— La comisión de dirección para el desarrollo económico y social del Campo de Gibraltar, se ha reunido en Madrid bajo la presidencia del comisario adjunto del Plan de Desarrollo don Vicente Mortes.

Según se informó a dicha Comisión, entre otros, se estudian actualmente los siguientes proyectos:

Instalación de una central térmica con capacidad de mil millones de kilowatios hora en las proximidades de Puente Mayorga, mediante una inversión de 2.086 millones de pesetas.

La instalación de un matadero general frigorífico.

La aprobación por el Ministerio de Obras Públicas de los proyectos de abastecimiento de agua a Jimena de la Frontera, San Roque y Los Barrios, y la construcción por la Delegación nacional de Deportes de un complejo polideportivo en La Línea.

También serán creados por la Delegación nacional de Juventudes Colegios Menores en Algeciras y La Línea, con capacidad para 420 alumnos.

VISITA AL MINISTRO DE COMERCIO

Madrid (Cifra).— El ministro de Comercio ha recibido hoy, a primera hora de la tarde, a la comisión de industrias manufactureras varias y artesanía del segundo Plan de Desarrollo, presidida por don Ramón Hermida.

Dicha comisión, constituída por obreros y empresarios integra los sectores textil, piel, confección, madera, corcho muebles, juguetería artesanía y otras actividades fabriles y tiene un censo laboral que representa el 38 por ciento de la población activa española.

Durante la entrevista le fueron expuestos al señor García Moncó los problemas relacionados con la exportación de productos de todos los sectores industriales citados.

DIRECTIVOS DE LA C. E. C. A. EN MADRID

Madrid (Cifra).— Los tres directivos de la C. E. C. A. que han llegado a Madrid a primeras horas de la tarde, tienen ante sí un apretado programa de actividades. A las cuatro y media de la tarde, celebraron una primera reunión con los representantes de la siderurgia privada española, a la que asistieron asimismo, en calidad de observadores miembros de la Administración.

Dentro de un ambiente de franca cordialidad, se trataron a lo largo de las tres horas que ha durado la reunión, temas que interesan a la siderurgia española y a la Comunidad europea. Entre ellos, las perspectivas del mercado siderúrgico de una y otra parte los métodos de financiación, las posibilidades de intercambios comer-

ciales. Se expresó asimismo el propósito de continuar estos contactos a nivel de intereses privados, entre la siderurgia española y la comunitaria. Fue en definitiva un intercambio de información y, aunque el nivel de la reunión no haya sido oficial, supone un primer paso interesante.

Los funcionarios de la C. E. C. A., señores F. Peco, director general del Acero; Galher de la dirección de Relaciones Exteriores y Becker, experto siderúrgico continuaron esta misma noche viaje a Bilbao, donde visitarán los Altos Hornos y posteriormente, se trasladarán a Santander y Asturias.

NUEVA LINEA AEREA

Málaga (Cifra). — Una nueva línea aérea Amsterdam - Mija - Málaga, servida por una Compañía holandesa, será inaugurada el día 11 del próximo mes de Marzo.

Para esta fecha llegarán a la Costa del Sol agentes de viaje holandeses representantes de la Compañía y otros invitados. Una serie de actos se están organizando para obsequiar a estos viajeros.

JOVEN VENDEDOR

libre servicio militar, con carnet de 2.ª, facilidad de palabra y verdaderas dotes de vendedor, se precisa. Gastos y formación por cuenta de la Empresa.

SUELDO SEGUN APTITUDES

Presentarse o escribir con amplios datos a:
MARIANO RICO. — PUBLICIDAD
San Juan, 41. — BURGOS

Aparejador o perito

Se necesita, para que aprovechando sus horas libres, promocione ventas de forjados, pretensados y cerámicos.

Escribir: Viguetas Toquero. Paseo Zorrilla, 114. Teléfono 233492, — VALLADOLID.

VIAJANTE

precisa importante Compañía de productos para ganadería. Sueldo y comisión. Escribir con historial de firmas trabajadas y referencias a:
MARIANO RICO
PUBLICIDAD
San Juan, 41.-BURGOS

COSTA BRAVA

CAMARERAS DE RESTAURANTE
CON EXPERIENCIA
CAMARERAS DE PISO ★ ELECTRICISTA-CAMARERO ★ JEFES O JEFAS DE COMEDOR
BARMAN Y AYUDANTE DE MOSTRADOR
AUXILIAR DE OFICINA
CHOFER CARNET 1.ª ESPECIAL
Presentarse: Hotel Avila. — SR. COMAS
(Inútil sin referencias)

Cía. Hispano Holandesa de Cervezas, S. A.

Se necesitan REPARTIDORES

PARA AUXILIAR A LOS VENDEDORES EN LA DISTRIBUCION DE CERVEZA EN CAMION

Se requiere:

★ Perfectas condiciones físicas.
★ Gran ambición.
★ Experiencia en el reparto.
★ Preferible con carnet de conducir.

El tiempo

Madrid (Cifra).- Nubosidad abundante en Galicia, con riesgo de precipitaciones débiles en general es el tiempo que predice para mañana el Servicio Meteorológico Nacional, que informa asimismo, que en el resto del país continuará el buen tiempo, con cielo poco nuboso; que habrá nieblas o neblinas matinales en puntos del Centro, Extremadura y más intensas en el Cantábrico y baja Andalucía, y que las temperaturas se mantendrán visiblemente iguales a las del día de hoy.

Durante las últimas 24 horas, el tiempo ha sido bueno en la mayor parte del país. Unicamente se han registrado precipitaciones en Galicia destacando 14 litros por metro cuadrado en Santiago 6 en Vigo y 5 en Pontevedra. En el Centro y Extremadura, se formaron algunas nieblas, que desaparecieron en el transcurso de la mañana. Las temperaturas máximas a mediodía de hoy, han sido en general superiores a los 20 grados en el Cantábrico, litoral mediterráneo, Andalucía, Baleares y Canarias.

Extremas de Madrid 14 grados a las 16,20 horas y seis grados a las 6,30 horas.

Extremas de España, 26 grados en Castellón y tres grados en Granada.

Muere una monja al intentar rescatar los Sacramentos en una iglesia incendiada

Rochester (Nueva York) (Efe). Sor Lilian María ha resultado muerta y el sacerdote George J. Weinmann gravemente herido cuando trataban de rescatar los Santos Sacramentos y ornamentos litúrgicos de una iglesia de la diócesis de Rochester que fue presa de las llamas a consecuencia de un cortocircuito producido en la parte posterior del altar mayor.

El Padre Weimann se encuentra en gravísimo estado en el hospital donde fue llevado rápidamente, para tratarle de las quemaduras de primer grado sufridas durante el siniestro.

Empieza el estudio del proyecto de ley de unificación de la Enseñanza Media

Madrid (Cifra). — La Comisión de Educación y Ciencia de las Cortes Españolas celebró sesión iniciando el estudio del proyecto de ley de unificación del primer ciclo de la Enseñanza Media.

Los miembros de la ponencia son don Eugenio López López, don Luis Suárez Fernández y don Antonio Tena Artigas. El salón se hallaba lleno de procuradores. Al proyecto han sido presentadas 32 enmiendas.

El debate duró tres horas sin que se aprobara ningún artículo.

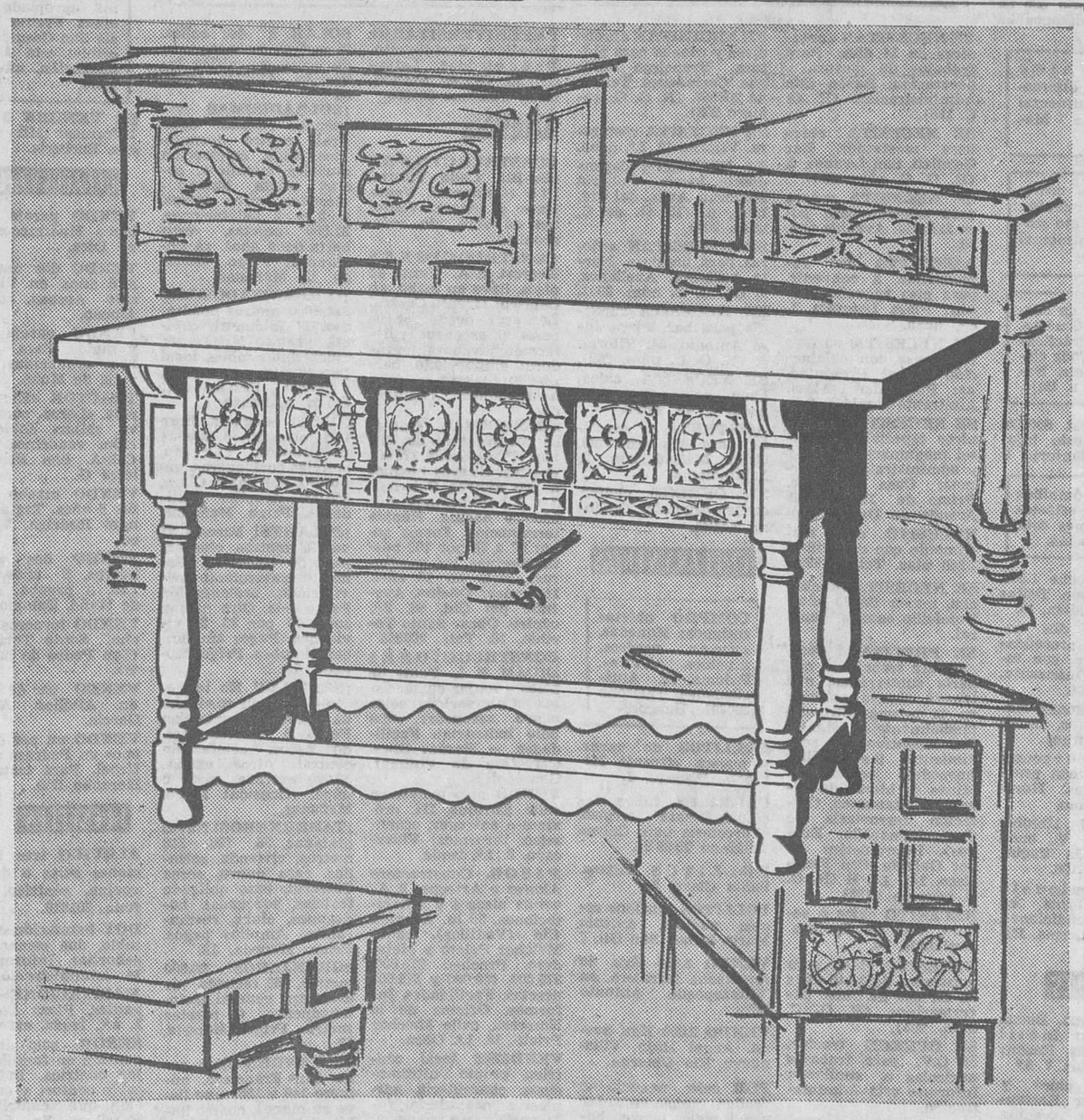

CUANDO UN MUEBLE DESTACA ES DE

Por calidad, perfecto acabado, belleza de líneas, estilo depurado comodidad, buen gusto y precio económico

Muebles Angulo

CALERA, 9
PARRA, 14
BURGOS

ALQUILAMOS GRUA MOVIL

PLUMA 12 Ms.

Tlf. 205081

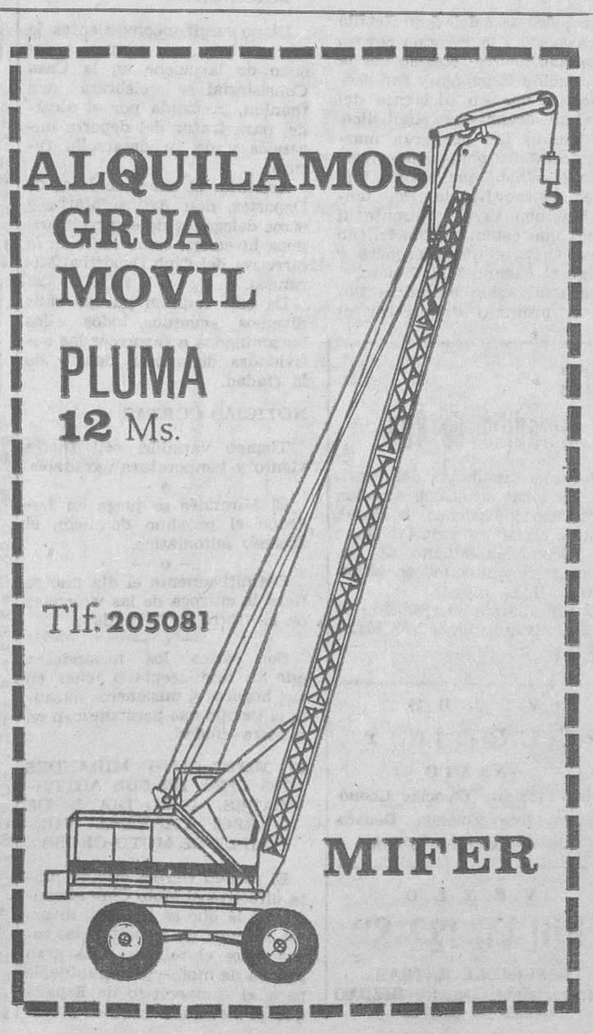

MIFER

M.E.C.D. 2017

MIRANDA

La iglesia de Santa María cerrada por obras

La vieja parroquia de Santa María ha sido cerrada para proceder a una profunda restauración de su interior, que la convertirá en un templo acogedor para los fieles.

Se espera que para el mes de Marzo, coincidiendo con el comienzo de la Santa Misión estén las obras terminadas y la iglesia en condiciones de celebrar los cultos.

¿SE CONSEGUIRAN LAS PISCINAS PUBLICAS?

Eel tema, aunque viejoes siempre nuevo, mientras que en nuestra ciudad no se haga algo respecto a la construcción de piscinas públicas o playas artificiales. Año tras año no cejamos en nuestro empeño de comentar esto que tanto interesa a los mirandeses, para poder disfrutar en la época estival de unas instalaciones adecuadas para todos.

Pues bien, han llegado a nosotros noticias de que en el seno de la nueva Corporación municipal, existe gran interés en conseguir este viejo deseo. Y hasta se nos ha dicho que hay un proyecto de construir unas piscinas y playa artificial en el río Ebro entre los puentes de Carlos III y el del ferrocarril de Rioja, aprovechando las condiciones naturales del río y el canal de la antigua central eléctrica.

Un proyecto que podía ser bueno y no muy costoso, con amplitud para muchísimos bañistas y en un sitio céntrico y bonito.

Claro está que es eso, un proyecto. Pero que si se toma la cosa en serio y se empieza a trabajar sobre su consecución, pudiera ser una pronta realidad. Ojalá.

BUZONES

En varios lugares de la ciudad barrios se han colocado nuevos buzones de alcance de Correos, que sin lugar a dudas estaban haciendo muchísima falta, pues había extensas zonas que quedaban muy alejadas de los existentes, para cuyos vecinos era muy molesto tener que servirse de ellos. Es una mejora que todos agradecemos, porque a todos nos beneficia.

LAS FERIAS A LA VISTA

Ya tenemos cercanas las Ferias del Angel, las famosas ferias de Marzo mirandesas, venidas a menos por las causas que todos conocemos. Nos referimos a la cuantía del ganado que se exhibe en las mismas, porque en cuanto a atracciones han mejorado mucho. Asimismo la Feria Mecánica ha tomado consistencia y esperamos que este año, en su sexta edición supere a las anteriores, en número, calidad y atractivos.

En la Ronda del Ferrocarril, ya han comenzado las instalaciones de aparatos y casetas y por toda la ciudad se ven ya los carteles anunciadores. Si el tiempo no nos juega una mala pasada —como en tantas ocasiones— durante unos cuantos días Miranda se verá rebosante de forasteros, animación y festejos.

NOTICIAS DE LA FEDERACION BURGALESA DE BOXEO

Uno de los acuerdos tomados en la última reunión anual de la Federación Española de Boxeo fue celebrar una eliminatoria entre los boxeadores profesionales Carvajal, de Sevilla, y el burgalés Marthon, de cuya pelea saldría proclamado automáticamente aspirante al título nacional de los pesos ligeros, el ganador de la misma.

La pelea se celebró en Sevilla el pasado día 18, dirigida por un colegiado neutral elegido por la Federación Española y fue presenciada por un dirigente del máximo organismo pugilístico. El triunfo fue por gran margen de puntos para nuestro paisano Marthon, que realizó una pelea extraordinaria. Por tanto Marthon es el aspirante al título que ostenta el madrileño Tony Ortiz, a quien prepara y dirige el cubano Kid Tunero.

La Federación burgalesa tiene el proyecto de ofrecer el campeonato nacional a la afición de la capital, siempre que la bolsa exigida por el campeón Tony Ortiz no exceda de las posibilidades de la Regional.

Una buena noticia para los aficionados, que esperamos sea una realidad en fecha próxima.

CONOZCA USTED SU PROVINCIA

A partir del próximo Marzo, la Caja de Ahorros del Círculo Católico organizará todos los domingos excursiones a distintos puntos de la provincia, para los impositores mirandeses.

La primera de ellas será a Burgos, capital, con visitas a la Catedral, monasterio de Las Huelgas, Cartuja de Miraflores y otros monumentos de la Cabeza de Castilla.

Estas excursiones serán a precios módicos, sufragando la Caja de Ahorros la mitad de los gastos y a las mismas pueden asistir cuantos quieran, siempre que no se hayan cubierto las plazas al solicitar la inscripción.

LA CONFERENCIA SOBRE PSICOLOGIA APLICADA RESULTO UN ACONTECIMIENTO

Lamento mucho no haber podido asistir a la conferencia celebrada el pasado domingo en el cine de los Padres Jesuitas, pero obligaciones familiares nos obligaron a desplazarnos fuera de la ciudad. Ello no ha sido impedimento para que nos hayamos informado detenidamente sobre su desarrollo y podamos decir que fue un auténtico acontecimiento, tanto por el numeroso público que llenaba la sala como por la brillante y documentada oratoria del conferenciante, don Javier Sainz de la Hoz, que dio una extensísima explicación sobre psicología pedagógica, demostrando la importancia y trascendencia de la materia tratada, ilustrándola con gráficos sobre la pizarra.

El público salió satisfecho y al mismo tiempo asombrado de las enormes posibilidades que esta ciencia tiene para su aplicación en el campo educativo.

NECROLOGICAS

El pasado día 20 falleció en nuestra ciudad, a los cincuenta y nueve años de edad, el conocido industrial don Jesús Peña Pardo (q. e. p. d.)

Ayer, con motivo de las honras fúnebres se produjo una gran manifestación de duelo, ya que era persona muy estimada en la ciudad y de familia muy arraigada en Miranda.

A su esposa, hijos y demás familia, nuestro más sentido pésame.

— Ayer dejó de existir, a los treinta y cuatro años de edad, don Julián Casado González, empleado de las máquinas eléctricas de RENFE.

La noticia ha conmovido a toda la ciudad por lo inesperado del suceso y por las muchas amistades con que contaba el finado (q. e. p. d.)

A su viuda, doña María del Pilar Minaya, hijo y demás familia, expresamos desde estas líneas nuestro más profundo sentimiento.

FARMACIA DE GUARDIA

Corresponde de guardia en el día de hoy, a partir de las once de la noche a la farmacia del licenciado señor Requejo, de Real Allende, 41.

POSIBLEMENTE EL VIERNES EN EL AYUNTAMIENTO SE CELEBRARA UNA IMPORTANTE REUNION RELATIVA AL DEPORTE MIRANDES

De no surgir inconvenientes de última hora, el viernes a las ocho de la noche en la Casa Consistorial se celebrará una reunión, presidida por el alcalde, para tratar del deporte mirandés y de su desarrollo futuro.

Asistirán el delegado local de Deportes, don Arturo Marín y otros delegados de equipo y torneos juveniles, como también la directiva del Club Deportivo Mirandés.

De esta reunión pueden salir diversos acuerdos, todos ellos encaminados a favorecer las actividades deportivas dentro de la ciudad.

NOTICIAS CORTAS

Tiempo variable, con fuerte viento y temperatura agradable.

— o —

El Mirandés se juega en Logroño el próximo domingo, el ascenso automático.

— o —

Definitivamente el día uno se hará la entrega de las viviendas de la "torre de Miranda".

— o —

Son varios los mirandeses, que ya han aceptado tener en sus hogares a misioneros durante el tiempo que permanezcan en nuestra ciudad.

EL MOTO CLUB MIRANDES NO CESA EN SUS ACTIVIDADES. — EL DIA 19 DE MARZO, CARRERA PUNTUABLE DE MOTO-CROSS

El pasado viernes celebró junta directiva el Moto Club Mirandés en la que se trataron diversos asuntos de importancia, sobre todos el relativo a la gran prueba de moto-cross, puntuable para el campeonato de España que se llevará a cabo el próximo día 19, festividad de San José. Se precisó que fuera el circuito de Anduva el destinado a esta prueba, determinándose asimismo todos los detalles inherentes a la misma, tales como cronometradores, jueces y vigilantes; para esta carrera ha subvencionado la Real Federación Motociclista Española con diez mil pesetas que serán destinadas a premios, lo que equivale a decir que serán importantes, motivo por el que vendrán a Miranda los mejores pilotos de la especialidad.

Otro de los asuntos tratados fue el del calendario de pruebas para cuya confección procurará contarse con diversas firmas comerciales; también con otras firmas se han tomado contactos a fin de obtener el patrocinio de diversas pruebas.

Se estableció una presunta Junta directiva para ser presentada en la Asamblea general que se celebrará próximamente. Y se llegó también al acuerdo de establecer la fecha del 1.º de Mayo —San José Obrero— como fiesta patronal de la sociedad, con el propósito de celebrar en esa fecha diversos actos.

FORTUNA CON LA LOTERIA

La administración número 2 de nuestra ciudad, regida por don Aurelio Gómez de Cadiñanos, repartió en el último sorteo de la Lotería Nacional, un bonito premio de doscientas cincuenta mil pesetas. Enhorabuena.

CARTELERA

Apolo.—«Donde el círculo termina» (3)

Novedades. — «Después del gran robo» (3)

Cinema.—«La reina del Chantecler» (3 R.)

Avenida.— «Atraco en Milán» (3).

ARANDA

Instalaciones eléctricas para al núcleo industrial

Según nuestras noticias, a partir del pasado domingo ya cuenta el polígono de descongestión "Allendeduero" con la suficiente fuerza eléctrica para el comienzo de las obras que han de convertirle en el núcleo industrial de nuestra población.

Este anticipo de la noticia que hoy damos, es uno de los eslabones de la gran cadena que está ya en movimiento y que ha de culminar en la creación no de un polígono industrial, sino más bien de un auténtico polo natural de desarrollo.

Ya en los terrenos del polígono industrial han surgido algunas de las fábricas que en el año 1966, solicitaron su instalación y es muy probable que alguna de ellas comience sus actividades dentro del próximo mes de Abril, es decir que cuando la "Michelín" dé comienzo a sus obras, puede que ya alguna se encuentre en actividad.

Las cosas van por buen camino y si ha tardado la instalación de industrias ahora parece que va a haber una especie de compensación, con el ritmo a que van las instalaciones y en verdad que así es mejor, que a medida que se van instalando las fábricas inicien sus actividades y no que se anuncie la instalación de tal o cual fábrica y que la entrada en actividad se demore por tiempo indefinido.

EJERCICIOS ESPIRITUALES PARA MUJERES

El lunes darán comienzo en el Santuario Corazón de María los Ejercicios Espirituales para señoras y señoritas que finalizarán el día 4 de Marzo.

El horario de estos Ejercicios será por la mañana a las 8,30 y por la tarde a las 8, siendo su director espiritual el Rvdo. P. Hipólito Zubillaga (C. M. F.) de la residencia de Burgos.

LOS QUINTOS

Al igual que en años anteriores se ha celebrado la talla y reconocimiento de los quintos del actual reemplazo de 1967 que ha arrojado un número relativamente bajo en proporción a años anteriores, puesto que tan sólo han sido alistados definitivamente 113.

Como es tradicional, los quintos durante una semana ocupan el primer plano de la actualidad local, puesto que recorren las calles de la población con su orquesta y celebran bailes todos los días, a los que están invitados todos los jóvenes de ambos sexos.

NACIMIENTOS

Durante la última semana, se han registrado los siguientes: María Lourdes Pascual Tobes, hija de Epifanio y Angela; María-Estrella Alvaro Arranz hija de Manuel y Agustina; Alfredo Gaona Arranz, hijo de Pedro y Amparo y Ana-Isabel Arranz Mencía, hija de Jesús e Isabel.

Si corto ha sido el número de nacimientos, menor ha sido el de matrimonios ya que en la semana a que nos referimos no se ha registrado ninguno.

FARMACIA DE GUARDIA

Le corresponde hoy de guardia a la farmacia de don Heliodoro Miranda Castro, sita en la plaza del Caudillo número 106.

RADIO JUVENTUD

Programa para hoy. — 10,30. Apertura. 10,40. Los santos del día. 11,00. Servicio informativo de Radio Nacional. 11,05. Bolsa de compra. 11,45. Musical express. 12,00. Angelus y lectura de programas. 12,05. Novela de la mañana. 12,30. Cita en la mañana. 13,00. Club 13. 13,30. Prensa del día. 13,35. Historia de una canción. 14,00. Microdisco. 14,05. Novedades musicales. 14,15. Cartelera de espectáculos. 14,20. Caja de pérdidas. 14,25. La hoja del calendario. 14,30. Conexión con Radio Nacional de España. 14,45. Antena de la actualidad. 14,50. Corresponsales de Radio Juventud. 14,55. Cartel de avisos. 15,05. Los días tienen su historia. 15,20. Música del oyente. 16,00. Novela de sobremesa. 16,30. Confidencias. 16,55. Radio club nacional. 17,00. Radio club juvenil. 18,00. Mini-teatro. 18,30. Ondas escolares. 18,50. El ballenato. 19,00. Novela de la tarde. 19,30. Bachillerato radiofónico. 20,15. Santo rosario. 20,30. Mirador al campo. 21,00. Música del oyente. 21,30 Radiodeporte. 22,00. Conexión con Radio Nacional de España. 22,15. Resumen del día. 22,25. Para decirles adiós. 22,28. Luces para el camino. 22,30. Cierre de la emisión con lectura de programas.

Los cursos de divulgación rural en Valles de Palenzuela Quemada y Zazuar

EN VALLES DE PALENZUELA

Para participar en el acto celebrado en esta localidad acudieron desde la capital don Jesús Iturriaga Pérez, inspector provincial del Movimiento y don Emeterio San Salvador Mariscal, veterinario de la Jefatura provincial de Ganadería.

Intervino primeramente el señor Iturriaga, quien desarrolló el tema: "El Movimiento, cauce para la participación política del pueblo español".

Posteriormente el señor San Salvador desarrolló el interesante tema: "Sistemas de explotación en el ganado lanar".

EN QUEMADA

Se celebró un acto que contó con la colaboración de don José Pablo Arévalo García-Galán, licenciado en Derecho y secretario provincial del S. E. U., y el doctor don Jesús Franco Muñoz, jefe de los Servicios psiquiátricos del Hospital provincial y profesor de la Escuela de Asistentes Sociales.

Abrió el acto el señor Arévalo quien desarrolló una charla sobre el tema: "La responsabilidad en la vida colectiva".

A continuación el Sr. Franco Muñoz abordó el tema: "Higiene en el medio rural".

EN ZAZUAR

Acudieron a esta localidad don Isidoro Gutiérrez, oficial instructor de Juventudes y don Manuel Ballesteros Bermejo, secretario de la Cámara Oficial Sindical Agraria.

La charla desarrollada por el señor Gutiérrez versó sobre el tema "Realizaciones económicas y sociales de las instituciones del Estado español".

La charla técnica corrió a cargo del Sr. Ballesteros, quien versó sobre "Economía agraria".

Terminadas las intervenciones de los conferenciantes en cada una de las tres localidades reseñadas fueron abiertos los correspondientes coloquios en los que se dialogó animadamente sobre los temas expuestos.

FURGONETAS

todas marcas procedentes de cambio totalmente revisadas. Ibarrecolanda (Deusto) BILBAO Teléfono 35-09-86

Relojeros

Fornituras y Herramientas Relojes y artículos de joyería para profesionales del ramo «ROXI PRIMA» Carretas, 14 — MADRID-12

Para ARANDA DE DUERO

se necesita chico de 22 a 23 años, servicio militar cumplido, para trabajar propios de reparación y montaje de cubiertas; no hace falta conocer oficio, se le preparará. Informes: Ignacio Palacios. Merced, 5. Apartado 80. BURGOS.

Obras en Moradillo de Roa

Por una resolución del Servicio Nacional de Concentración Parcelaria y Ordenación Rural, se anuncia subasta de las obras de "acondicionamiento de caminos y saneamiento" en Moradillo de Roa.

El presupuesto de ejecución de tales obras asciende a 2.747.871,95 pesetas.

VENDO «GORDINI» BARATO Bilbao (Frente Ciencias Económicas Trevisa. Ibarrecolanda. Deusto mis s). Teléfono 35-09-86

VENDO "VOLVO 122 S" IMPECABLE EXTRAS Ibarrecolanda (Deusto) BILBAO Teléfono 35-09-86

ANUNCIOS Económicos

Estos anuncios se reciben en nuestra Administración (calle Vitoria, 13. Teléfono 207148) de NUEVE de la mañana a UNA Y MEDIA de la tarde y de CUATRO a OCHO MENOS CUARTO de la tarde, así como en todas las Agencias de Publicidad.
PRECIO: 10 pesetas hasta diez palabras. Cada palabra más una peseta.

ALQUILERES

PISO en alquiler necesitamos. Ofertas al teléfono 202291.

ALQUILO apartamentos para oficinas o profesionales, muy céntrico. Informes: Cordón, 4, 1.º dcha.

¡**LONJAS!** 100, 200, 300 metros, portones hierro, instalación, luz, foso, próximas Capitanía. Prigo. Moneda, 13. Mañanas.

¡**NAVE!** Calle Vitoria, pegando gran hotel, 300 m2., amplias entradas, apropiadísimo exposiciones, gran cafetería restaurante. Prigo.

NECESITO local para oficina, mejor con teléfono y céntrico. Razón esta Administración.

ARRIENDO local de 400 m2. C/. Alfareros, 16, 1.º.

ALQUILO piso amueblado. Razón: Tesorera, 4, 3.º, izqda.

ALQUILO local, planta baja con sótano. Calle Madrid, 74. Verlo y tratar de 10 a 12 y de 15 a 17.

EMPRESARIOS, se vende o alquila piso amplísimo, 10 habitaciones, centrique, capaz vivienda y oficinas. Teléfono 204535.

ALQUILO local con entreplanta y sótano. Calle Trinas núm. 3, 3.º.

ALQUILARIA piso amueblado, céntrico, con calefacción. Escribir: Sr. Lebrón. Consulado, 11, 1.º, B.

SE ALQUILA piso amueblado. Razón: Fontanería Baruque. Barrio Gimeno.

AUTOMOVILES Y ACCESORIOS

ALQUILER coches sin conductor Joyería Gadema. Paloma, 41. Teléfono 20 50 47.

ALQUILER sin conductor, nuevos: Seat 1.500, 850, 600-D, Simca 1.000. Garaje «Servi Auto» Sanjurjo 9 y Calzados Luis. Teléfonos 207716 - 203585.

ALQUILER sin conductor: Seat 1.500. SIMCA. 600-D. GARAJE TURISMO. Calle Vitoria, 29.

AUTOS Catedral, sin conductor: Simca. Renault, Seat. — Avenida Cid, 15 209531 206431.

AUTOS Pereda. Alquiler sin conductor. Coches completamente nuevos. Teléfs. 206555. 203703.

COCHES sin conductor alquilamos: Ondine, Seat 600-D. 850, nuevos. San Juan, 12 (esquina Santander). Teléfono 202904.

SE ALQUILAN coches sin conductor. San Juan 19 y Pisones 13. Teléfonos 203142 y 201147.

COCHES de alquiler sin chófer. «Arconada» Calzadas, 36. Teléfono 204795.

COCHES sin conductor. Seat 600-D. — Ferama. Asunción de Nuestra Señora, 1. Teléfonos 203364 y 208514.

AUTO SPORT. Alquiler coches sin conductor. Nuevos. Avisos teléfono 200138.

VENDO camiones con trabajo fijo. Informes: Bar Sur. Teléf. 205932.

EXCURSIONES microbuses Europa. 6, 9, 18 plazas Teléfonos 208551 y 207172.

ALQUILER automóviles sin conductor. Talleres Pedro. Vitoria 105 Teléfonos 206361 206854: Seat 1.500. Seat 600-D. Seat 850. Simca 1000. Gordini y Renault S-R.

AUTO - ESCUELA Rivar. Alquiler sin conductor 1.500 lujo, 600 D. Briviesca. Teléfonos 56 y 92.

ENGRANAJES cambio y diferencial. Continental Auto, S. A.» - Madrid, 1.

RETENES, crucetas, rodamientos, etc., Completo surtido. «Continental Auto S.A.»

ESCUELA de conductores «Guía». Clases de prácticas y teórica. Toda clase de carnets. Nuño Rasura, 5. Bajo.

VENDO «Seat 600-D», exento impuesto lujo. Servi-Auto. Sanjurjo, 9.

VENDO ómnibus de servicio estaciones. Informes esta Administración.

COMPRO coche 1.500, pago al contado. Tratar de 12 a 15. Bailén, 18.

VENDEMOS dos coches Seat 600, procedentes de cambio, con facilidades. Finanzauto. Concepción, 14.

VENDO camiones Nazar y Barreiros. Informes: Bar Burgos.

VENDO furgoneta DKW 1.000, toda prueba. Facilidades. Horacio. Bar Pozano.

SE VENDE Motobic Saeta, 1,5 C. V., buen uso. Barriada Yagüe, calle L, núm. 26.

VENDO camioneta DKW, plataforma, en perfectas condiciones, muy barata. Lerma. Ricardo López.

COLOCACIONES

CHICA servicio. Buena remuneración: Inútil sin referencias. Razón: Aparicio y Ruiz, 7, 6.º

NECESITO chica y asistenta. Bar Restaurante Sedano. Avenida Cid, 45.

SE NECESITA chica con buenos informes, sueldo 2.000 ptas. Plaza José Antonio, 12, 3.º, izquierda.

SE NECESITA chica con informes, buen sueldo. Moneda, 2, 2.º, derecha.

SE NECESITA chica o señora para niños. Vitoria, 29, 3.º, izqda.

SE NECESITA pastor. Victorino Arlanzón. Montuenga.

NECESITO muchacha de servicio con informes. Teléfono 204130.

SE NECESITA muchacha con informes. Primo Rivera, 6, 3.º.

SE NECESITA pastor a zurrón, con buen sueldo. Tratar en Busto de Bureba. Marino Ceballos.

SE NECESITAN aprendices de 14 años. Para trabajos de pintura y decoración. Razón esta Administración. (R. O. C. 195).

SE NECESITA chico para mostrador. Bar Garilleti. San Lesmes, 2. (R. O. C. núm. 200).

SE NECESITA señora para atender casa poca familia. Avenida Cid, 50.

ASISTENTA bien remunerada, a convenir, para piso pequeño. Razón: Plaza Logroño, 1, 8.º, dcha.

SE NECESITA portero para casa con calefacción central. Presentarse: Publicidad «Alas». Almirante Bonifaz, 3.

SE NECESITAN mecánicos especialistas Diesel maquinaria agrícola y administrativo. Informes: Casa Gutiérrez. Primo de Rivera, 20. Aranda de Duero.

NECESITO chica matrimonio con dos niñas, 1.250 ptas. Telf. 209963.

SE NECESITA muchacha, mayor de 35 años. Domicilio capitán general.

SE PRECISAN obreros para trabajo en minería subterránea, que tengan alguna práctica en la misma. Circunstancialmente se establecen incentivos de rendimiento. Se facilita hospedaje económico. Minas de hierro de Olmos de Atapuerca. (Estación ferroviaria de Quintanapalla, Burgos). Información: señor Galvete. San Francisco, 147, 1.º, B (R. O. C. número 1.133).

NECESITO chica o señora. Bar La Riojana. Avellanos, 10.

NECESITO chica para mostrador de 14-16 años en La Isla de Cuba. Ultramarinos. (R. O. C. núm. 205).

SE OFRECE tractor, 52 C.V., para trabajos agrícolas o similares. Informes esta Administración.

SE NECESITA chica para Bilbao. Martínez del Campo, 4, 5.º, dcha.

SE NECESITA fregadora para la cocina. Bar Restaurante Encarna. La Flora, 19.

SE NECESITA asistenta, sólo mañanas, buen sueldo. Presentarse en Calera, 10, 4.º, B.

SE NECESITA asistenta. Vitoria, 29, 4.º.

MUCHACHA de servicio. Buena retribución. Inútil sin buenas referencias. Telf. 201354.

SE NECESITA chica bien retribuída. Bar La Flor. Avellanos, 9.

SE NECESITA tractorista. Razón: San Lesmes, 1, 2.º, izqda. (R. O. C. núm. 208).

SE NECESITAN aprendices y peones para pintura. Francisco Baruque. Castañares. Teléfono 208957. (R. O. C. número 208).

SE NECESITA costurera. Vitoria, 19, 3.º, dcha.

SE NECESITA dependienta joven. Pollería Moderna. Avda. del Cid, núm. 6. (R. O. de C. núm. 206).

SE NECESITAN señoras para limpieza. Norte brillante. Avellanos, 4. (R. O. C. núm. 204).

SE NECESITA aprendiz para bar. Plaza José Antonio, 34. Vitoria, 3. (R. O. C. núm. 209).

SE NECESITA chica, buen sueldo. Calle Moneda, 2, 4.º, dcha.

ASISTENTA se necesita, para dos personas. Calle Madrid, núm. 2, habitación 9.

SE OFRECE chófer, carnet segunda. Teléfono 200941.

COMPRAS Y VENTAS

COMPRO objetos antiguos: Monedas, armas, cuadros, muebles. «Arte». Paloma, 12. Antigüedades. Teléfono 200301. Burgos.

POLLITOS de carne, y puesta. «Granja Mirasol». Pisones, 7.

CARRILES, tubos, accesorios para cortinas. «Ferretería Laín Calvo» Teléfono 20 33 94.

POLLITOS mixtos. Santa Clara, 5.

POLLITOS híbridos recién nacidos. Avícola María Isabel. San Gil, 7.

VENDO 5.000 Kgs. de remolacha forrajera, en Villazopeque. Antonio Díez.

VENDO 2.000 Kgs. avena. Angel Rojo. Villanueva Río Ubierna.

POR cese negocio se venden prensa enfardar papel viejo, trapos, borras, materias textiles, caja de caudales, máquina de escribir, mobaje de escritorio y otros efectos. Calle Madrid, 74, bajo. De 10 a 12 y de 15 a 17.

VENDO 400 pollas de dos meses. «Demler». Lerma. Ricardo López.

URGE venta cámara industrial capacidad 300 kgs., movimiento diario. Publicidad «San-Re». Aranda.

ENSEÑANZAS

LATIN, sólo Latín. Teléfonos 204413 y 201004 particular y grupos.

«**ACADEMIA** Castilla»: Contabilidad, oficinas, Bancos, Taquimecanografía, Correspondencia, Cultura. Moneda, 10.

PREUNIVERSITARIO. Reválida. Bachillerato. Especialidad Latín-Griego. Clases particulares. Teléfono 201036.

FINCAS

CONSTRUCCIONES «Bu-Bi». Calle Vitoria, 175 (Gamonal) Venta pisos y lonjas. Visítenos en obra, sin compromiso.

CONSTRUCCIONES Everest, S. A. - Venta de pisos, llave en mano, en Capiscol (frente Central Lechera), desde 265.000 pesetas; ascensor, calefacción, lavadora, fregadora; empapelado, barnizado; cuatro y cinco habitaciones. Facilidades.

«**MASEGOSA**», empresa constructora de Bilbao ¡Pisos desde 170.000 pesetas! Nuevos bloques a 800 metros Catedral. 3 y 4 habitaciones más aseo y cocina. Rápida terminación. Forma pago: 50 a 75 por 100 hasta efectuar las escrituras; resto en 10 años. Informes: Oficina, Avenida del Cid, 80, 2.º, centro. Obra: Santo Toribio, 13. Telf. 209333.

CONSTRUCCIONES DICAM, S. L. Venta de pisos y lonjas comerciales. Calefacción calor negro, ascensor; zona polo industrial. Facilidades. — Razón: Obra. Carretera de Villimar. Gamonal.

VENDO piso nuevo, en calle Enrique III, próximo a entregar, económico. Informes: Villarcayo, 8, 1.º, izqda.

PISOS. Constructora Alonso y Arteche, S. A., vende pisos 4 y 5 habitaciones, 50 m. Avenida Cid (Vadillos), calles Melchor Prieto y Matadero. Precios: 275.000, 375.000, 450.000 y 570.000 pesetas. Facilidades. Informes. Oficina de la Empresa, calle Melchor Prieto, 16, 1.º. Obra.

VENDESE local céntrico, propio ultramarinos, charcutería, carnicería, pescadería, fotografía, peluquería, aparatos eléctricos, bar, etc. Informes, Calera, 5. Peluquería.

VENDO nave hierro 2.000 metros cuadrados, todos servicios con o sin finca anexa, 13.000 metros cuadrados, carretera Irún. También parcelada. Apartado 342. Burgos.

PISO vendo, 50.000 entrada, resto 3.500 mensuales 10 años; otro céntrico, calefacción, facilidades. Telf. 203543.

¡**BANCOS!** Plaza Mayor, casa completa, 400 metros, lonja, viviendas llave mano. Otra libre plaza Santo Domingo de Guzmán. Informes: Prigo. Moneda, 13.

SOLAR a dos calles, 25 metros fachadas vendo como magnífica inversión. Albillos. Vega, 36.

¡**SOLEADISIMAS** viviendas pegando Catedral, cuatro dormitorios, baño, calefacción, muebles metálicos, cocina mixta, butano - eléctrica, otros extras, 4, 3 y 2 habitaciones, 31.000 pesetas, resto hasta ocho años. ¡Apresúrense! Prigo. Moneda, 13. Mañanas.

¡¡**URBANIZADORAS!!** 3.000.000 metros cuadrados, 11 kilómetro capital, circuito Miraflores, muchísimos robles, ideal parcelación, granja, 6.500.000. ¡Ocasión! Prigo. Mañanas.

¡**CASA!** completa, libre (dos plantas), 6 buenos dormitorios, terreno, amplias cochiqueras, gallinero, por Santa Clara, 650.000. Amplias facilidades. Prigo. Mañanas.

¡**SOLARES!** Parcela 21 por 23 metros, chaflán, para 50 viviendas, planos, enclavamiento privilegiado, prolongación Paseo Isla. Otro misma zona, 17 por 20, 30 viviendas. Pagos amplios, cambio obra. Prigo. Moneda, 13.

¡**SEÑORAS!** No lo dejen aún, elegir su vivienda pegando puente San Pablo, 5 habitaciones, dos aseos, calefacción central, otros extras, 50.000 entrada, resto 5 años. ¡Ocasión! Prigo. Mañanas.

¡**TABERNEROS!** Naves diáfanas, 25, 100, 213 metros, vivienda, soleadas, casa nueva, cerca Catedral, paso obligado turistas, adecuadas, bodegones, clubs, restaurantes. Amplios pagos. Prigo. Moneda, 13.

¡**GRANJEROS!** 20.000 metros, 150 fachada, pie carretera general Quintanadueñas, 60 pesetas metro. Prigo. Moneda, 13.

SE VENDEN pisos, calle San Francisco, número 149 y 155 (uno llave en mano), cuatro habitaciones, cuarto de baño y aseo, con calefacción; precios interesantes. Informes C/ Villarcayo n.º 12 y 14, bajo. Burgos.

MAGNIFICA vivienda a pocos metros Capitanía, muy amplia, construcción moderna, lujo, vendo. Albillos. Vega, 36.

PISOS en construcción pero céntricos, cuatro amplios dormitorios, buena cocina con despensa, baño, terraza orientada sol, sin gastos ascensor, vendo con facilidades, a 250.000. Albillos. Vega, 36.

SOLAR entrada capital, carretera Madrid-Irún, completamente llano y a 150 ptas., vendo. Albillos. Vega, 36.

SE VENDE piso. San Agustín, 11, 6.º, izqda.

CHALET vendo, bastante deteriorado, en la zona más soleada y sana de Burgos, por traslado, pudiendo edificar, 1.100 metros cuadrados de terreno, jardín extraordinario, baratísimo, grandes facilidades. Razón: Benita Serrano. San Agustín, 7, 8.º, derecha. Teléfono 202156. Burgos.

VENDO solar céntrico, esquina dos calles. Teléfono 203984.

VENDO local 52 m2, apropiado oficinas. Frente Iglesia San Cosme. Escribir esta Administración, número 1.210.

SE VENDEN 3 pisos. Informes: Mil Viviendas. Barbería.

GARAGES Y AREAS

VENDO pareja vacas labor. Huérmeces. Felipe Diez.

VENDO dos machos 7 a 8 años, en Villagonzalo Arenas. Diego Alonso.

VENDO pareja macho y mula. Para tratar: Eloy Anuncibay. Villavieja de Muñó.

TRACTOR «Ebro» con pala. «Lanz», como nuevo. «Man», doble tracción, vendemos. BEYCUSA. San Francisco, letra G.

VENDO macho burreño, 5 años. Tratar: Manuel Rodrigo. Villariezo.

VENDO dos machos burros, 3 años, talle 1,65, a prueba. Arroyo de Muñó. Eulogio Vivar.

VENDO terneros de leche. Santo Toribio, 9. (San Pedro de la Fuente).

VENDO par de bueyes en Albillos. Antonio García.

VENDO un par de machos en Pedrosa de Río Urbel. Para tratar con Heraclio Río.

HUESPEDES

ALQUILO tres habitaciones solas o derecho cocina, céntrico. Teléfono 201819.

DOY habitación confortable, dos camas, para señoritas. Informes esta Administración.

HABITACIONES elegantes. Plaza Logroño, 1, 4.º, izqda. exterior.

SEÑOR solo desearía pensión en familia, mejor céntrica. Indispensable confort y calefacción que contribuiría. Escribir: Sr. Lebrón. Consulado, 11, 1.º, B.

MUEBLES

BARATISIMO vendo butacones, armario ropero. San Francisco, 1, 2.º, (4 a 6).

SE VENDEN butacas. Vitoria, 16, 5.º, dcha.

VENDO mesa y seis sillas cuarto estar. San Vitores, 12, 3.º.

SE VENDEN dos camas nogal, antiguas. Vitoria, 19, 3.º, dcha.

PERDIDAS

PERDIDA reloj Festina, día 18. Crucero San Julián a paso nivel. Gratificaré: Crucero San Julián, 37.

HALLAZGO galga pelo bardino. Informes: Villagonzalo Pedernales.

PERDIDA alfiler perlas trayecto Camino Mirabueno - Hospicio. Gratificaré entrega: San Isidro, 17, 1.º. Teléfono 203189.

PERDIDA pulsera de oro con diamantes, por ser recuerdo de familia. Se gratificará espléndidamente entregar en Radio Castilla.

PERDIDA billetero con dinero, semana pasada. Gratificaré: Almirante Bonifaz, 4, 3.º.

EXTRAVIO chiva, ruego devolución. Gratificaré en obra de Arteche. Calle Melchor Prieto. Juan Tomé.

TELEVISORES

«**TELEVISORES** 19» último modelo extraplano UHF licencia americana con voltímetro y mesa, todo 16.900 pesetas. Diez días prueba sin compromiso. Ventas a plazos. Garantía absoluta seis meses. «Comercial Velo Moto». Calera, 19.

TRASPASES

SE TRASPASA almacén con patio, céntrico. Razón esta Administración.

¡**OCASION!** Magnífica Casa-comidas, acreditadísima, buenos ingresos, bajo alquiler, lindando Portales Antón. Prigo. Moneda, 13.

¡**BARES!** Centriquísimo casa completa, vivienda, poca renta, 1.500 000; colmado, por Plaza Mayor, 850.000. Otro centriquísimo, bajo alquiler, 600.000 pesetas. Prigo. Moneda, 13.

POR no poder atender se traspasa Bar Primi. Gasset, 4.

TRASPASO negocio de vinos bien acreditado. Informes esta Administración.

TRASPASO bar casa comidas, por no poder atender, calle Vitoria. Teléfono 206141.

TRASPASO dos locales. Calle Calvario, uno de 140 m2, aproximadamente y el otro de 50 m2. Calvarios núm. 24.

SE TRASPASA bar con vivienda. Barrio Gimeno, 24.

VARIOS

REPARACION y venta relojes garantizados. Relojería Vélez. Laín Calvo, 19.

PISOS: Acuchillados, barnizados. Limpiezas. Pulidor. Laín Calvo, 7. Teléfono 203699.

OFFSET y toda clase de trabajos tipográficos, en TALLERES GRAFICOS «Diario de Burgos». Vitoria, 13. Tf. 202852

IMPRESOS comerciales, cartas timbradas, tarjetas de visita, invitaciones, prospectos de propaganda, etc. TALLERES GRAFICOS «Diario de Burgos». Calle Vitoria, 13. Tf. 202852

Nuestros teléfonos: 207148 - 201280

M.E.C.D. 2017

DEPORTES

Partidos y árbitros para el domingo

Orellana arbitrará el Burgos-Santander

Madrid (Alfil). — Los árbitros designados para los partidos del 26 de Febrero, son los siguientes:

PRIMERA DIVISION

Sevilla - Hércules, Ortiz de Mendívil.
Elche - Córdoba, Gardeazábal.
Granada - Barcelona, Rigo.
Español - Coruña, Soto Montesinos.
Pontevedra - Valencia, Gómez Arribas.
Zaragoza - At. de Bilbao, Herrero.
Sabadell - At. de Madrid, Medina Iglesias.
R. Madrid - Las Palmas (día 25), Cerezuela.

SEGUNDA DIVISION

(Grupo primero)

Torrelavega - Logroñés, López Montenegro.
Burgos - Santander, Orellana.
Langreo - Rayo Vallecano, Altuna.
Ferrol - Valladolid, Olavarría.
Gijón - Celta, Madina Díaz.
Indauchu - Oviedo, Carbelo.
Osasuna-Calvo Sotelo, Tomeo.
Tenerife - R. Sociedad, Balaguer.

(Grupo segundo)

Lérida - Betis, Galende.
Algecira - Badalona, Peiró.
Europa - Murcia, Serrano.
Cádiz - Condal, Pascual Tejerina.
Levante - Castellón, Varas.
Málaga - Mestalla, Pardo Hidalgo.
Mallorca - Huelva, Ortiga.
At. Ceuta - Constancia, Pérez Quinta.

Da Silva, en Barcelona

El brasileño se presentará el día 28 del actual frente al Feyenoord

Barcelona (Alfil).—A las 16,10 de la tarde ha pisado tierra barcelonesa el nuevo jugador del Barcelona Walter Machado da Silva, cuyo, fichaje tanto revuelo armó. Al pie del avión, numerosos fotográfos y redactores aguardaban su llegada y tras las fotos de rigor, a las que el jugador brasileño se ha prestado con gran amabilidad, en una sala del mismo aeropuerto se ha organizado una rueda de Prensa.

Silva debutará el próximo martes, día 28, contra el Feyenoord, en el primero de los encuentros que el Barcelona ha organizado para presentar al nuevo jugador en encuentros amistosos, hasta tanto no se solucione su situación reglamentaria, dado que en la actualidad no está permitido el fichaje de extranjeros. Después, el 15 de Marzo jugará contra el Francfuat y el 29 contra el Cagliari e inmediatamente Silva regresará a Brasil, donde debe presentarse, de acuerdo con las leyes brasileñas, para hacer su declaración de impuestos y aprovechará para recoger a su esposa y sus hijos en viaje de regreso a Barcelona. Hasta entonces se alojará en un hotel y realizará las gestiones precisas para encontrar piso.

—Estoy muy contento, han sido sus primeras palabras, y agradecido a este caluroso recibimiento. Estoy seguro que en España me encontraré como en mi propia casa.

Ha dicho también Silva que según pudo comprobar en el partido que jugó con el Barcelona en Caracas, no le será difícil acoplarse al juego del equipo azulgrana.

"Yo soy, ante todo, un goleador. Espero poder demostrarlo aquí. Y eso siempre va bien en los equipos".

Silva ha declarado admirar a Pelé, con quien guarda una estrecha amistad, y ha recordado a Evaristo, jugador brasileño que estuviera en el Barcelona y el Madrid, de quien ha dicho que le ha asegurado que tendrá éxito en el Barcelona.

—¿Su problema con el Corinthians?

—Prácticamente está arreglado. Lo difícil fue anticipar el viaje, ya que de acuerdo con las leyes brasileñas no podía abandonar el país antes del día 20, para hacer la declaración de impuestos, y ahora deberé regresar para responder al cuestionario normal a que deben someterse todos los ciudadanos brasileños.

Silva, que se declara rematador con los dos pies y mucho mejor con la cabeza, aclara que el precedente del fracaso de Didi no le preocupa, porque considera que las causas no fueron de orden deportivo y que los de jugadores españoles actuales en España que ha conocido, admira a Puskas precisamente por su extraordinaria facilidad rematadora.

traordinaria facilidad remata-

Preguntada una opinión sobre el Barcelona, ha dicho:

—Es un buen equipo, de juego armónico y que practica buen fútbol.

—¿Defectos?

—Yo no se los vi...

Silva que cumplió 27 años el pasado día 2 de Enero, comenzó a jugar en el Sao Paulo F. C. en 1957 y después ha jugado en el Botafogo, Corinthians y Flamengo, cedido en este equipo un año y medio.

E insiste:

—Confío grandemente en que se solucionará mi problema y podré jugar partidos oficiales en el Barcelona. Y estoy seguro de triunfar.

Castejón ... 19 4 3 12 29 64 11

PROPAGANDA

Madrid (Alfil).—El C. de F. Barcelona ha iniciado la propaganda de la presentación del jugador brasileño Machado da Silva, que se alineará el próximo martes, día 28, contra el Fayenoord, en el "Nou Camp". Para este partido se ha fijado una bonificación del cincuenta por ciento en el precio de las localidades para los socios y abonados.

La Federación Española ha comunicado que, oficialmente, no sabe nada sobre la alineación de Silva ya que el club no ha solicitado permiso para tal alineación. Los anuncios que esta noche ha repartido a los periódicos el Barcelona ya dan oficialidad de tal alineación.

Las quinielas

Muchos acertantes y pequeños premios

Madrid (Cifra). — Resultado provisional del escrutinio de las Apuestas Mutuas Deportivas Benéficas correspondiente a la XXI jornada de Liga del día 19 de Febrero de 1967:

Columnas, 25.179,160.

Recaudación, 125.895.800 pesetas.

55 por 100, premios, 69.242.690 pesetas.

Reparto de premios: Pesetas 23.080.896,60. A repartir entre 1.454 de 14 aciertos a 15.874 pesetas.

La misma cantidad a repartir entre 28.145 de 13 aciertos, a 820 pesetas.

Igual cantidad a repartir entre 232.600 de 12 aciertos, a 99,20 pesetas.

CONDUCTOR

Por un tráfico más seguro, más fluído más cordial... circula por la derecha

Nueva junta directiva del Moto Club

El Moto Club Burgalés ha elegido nueva directiva, que ha quedado constituída de la siguiente forma:

Presidente, don Tomás Bodero Valverde (reelegido); vicepresidentes, primero, don Fernando López (reelegido); segundo, don Francisco Baruque Esteban; secretario, don Carlos Valle Santamaría; vicesecretario, don Jesús Izarra Uyarra; tesorero, don Carlos Martínez Torres; vocales, don Eusebio Santamaría Jameda Suso, don Fernando Varela Reverendo, don Jesús María Preciado Santamaría, don Alejandro Vilches Almagro, don Manuel Celorrio García (reelegido), don Juan José Díez Cuñado (reelegido), don Manuel Valdemoro Martínez (reelegido), don Jesús Ortiz Humada, don Luis de Pablo Maure, don José Asensio Mencía, don Gregorio Castañeda Teresa y don Ladislao Moradillo López.

El campeonato mundial ciclista en Amsterdam

París (Alfil).— La Unión internacional de Ciclismo ha designado, en reunión celebrada en Zurich, los comisarios de las pruebas de los campeonatos del Mundo de ciclismo, que tendrán lugar del 23 al 27 de Agosto, en Amsterdam, para las especialidades de pista y del 31 de Agosto al 3 de Septiembre, en Heerlen, en carretera, se anuncia hoy en París.

Campeonatos provinciales femeninos de balonmano baloncesto y balonvolea

El pasado domingo se desplazaron a Miranda de Ebro los equipos Magisterio 2.º, Magisterio de la Iglesia, Magisterio 3.º, para celebrar el encuentro correspondiente a los Campeonatos provinciales de balonmano, baloncesto y balonvolea con el equipo local, el resultado fue el siguiente:

Balonvolea. — Sección Femenina, 3; Magisterio 3.º, 0; Sección Femenina, 3; Magisterio, 0.

Baloncesto. — Sección Femenina, 8; Magisterio 3.º, 14; Sección Femenina, 14; Magisterio 2.º 2.

Balonmano. — Sección Femenina, 0; Magisterio 2.º, 4; Sección Femenina, 2; Magisterio Iglesia, 2.

El partido Madrid Inter será ofrecido en directo por T.V.

Mañana se retransmite el Leipzig-Madrid de baloncesto

Madrid. — Radio Nacional de España retransmitirá en directo, mañana jueves, a las siete y media de la tarde, el encuentro de baloncesto de la Copa de Europa entre el Leipzig y el Real Madrid.

El miércoles, 1.º de Marzo, TVE retransmitirá en directo el partido de la Copa de Europa entre el Real Madrid y el Inter.

Silencio absoluto sobre las proyectadas reformas en Segunda y Tercera Divisiones

De momento, lo entregado a los directivos federativos es un simple guión de estudio

Para Marzo han de devolverlo informado

Madrid (Servicio especial de "Mencheta"). — Uno de los puntos que más interés ha despertado entre los aficionados y clubs integrantes de las dos Divisiones menores (Segunda y Tercera) ha sido la reforma de las mismas.

Según la nota facilitada a la Prensa, después de la reunión del día 20, se había ultimado el proyecto de reforma y se había repartido a los componentes de la Junta para su estudio y resolución. Como se sabe, ya que siempre se ha hecho así, cualquier acuerdo de esta transcendencia que pueda tomarse en la Federación, no surte ningún efecto, caso de ser aprobado en la Asamblea de fines de temporada, hasta la siguiente.

Ahora bien, dada la importancia que puede tener para los Clubs la anunciada reforma, hemos intentado romper el hermetismo federativo con el sano propósito de dar a conocer con datos oficiales, lo que hubiera sobre el particular; pero ha sido bien poco el fruto.

Sabemos únicamente que lo más destacado de este tema es el procurar complacer a todos en sus aspiraciones y que dentro del mismo se proyectan algunas mejoras que aún hoy es prematuro determinar.

Por nuestra parte hicimos una pregunta directa, consecuencia de un rumor extendido entre algunos seguidores de equipos que militan en estas Divisiones y que fue la siguiente:

—¿Es cierto que en el proyecto figura una cláusula, según la cual al terminar la actual temporada no descenderá ninguno de los Clubs de Segunda y Tercera División?

—Aunque no afirmo nada, no creo que eso pueda ser. Caso de llegarse a una conclusión semejante, cosa difícil, ya que en toda competición siempre hubo ascensos y descensos en todos los grupos, lo más natural es que fuera a partir de la próxima temporada. En esta, desde luego, no.

En definitiva no hay nada acordado, ni casi apenas existe proyecto, pues en la última reunión lo que se expuso y fue entregado a cada uno de los miembros de la Junta directiva, fue un guión de estudio, el cual será devuelto debidamente informado a la Junta en la próxima reunión de Marzo. No quiere decir tampoco, que el proyecto que presenten los directivos sea aprobado, ya que el mismo está sujeto a la Asamblea general y supeditado a las consiguientes modificaciones y mutilaciones, para que al final pueda ser definitivamente aprobado.

Esto es cuanto se puede adelantar, de momento, sobre tan importante materia, que en su día afectará al mayor número de equipos españoles, los cuales, por medio de la Federación y de forma oficial, recibirán también en su seno el contenido del proyecto en cuestión.

Resumiendo, por ahora, se trata de un guión sometido a estudio, sobre el que los interesados están guardando un mutismo total. Quizá en el próximo mes de Marzo, cuando le devuelvan informado a la Federación, pueda comenzarse a conocer algo sobre su contenido.

Primera Regional Navarra

Resultados:

Cortes, 2; Recreación, 2.
Peña Sport, 0; Osasuna, 1.
Corellano, 1; Berceo, 2.
MIRANDES, 2; Izarra, 0.
La Calzada, 1; Azcoyen, 0.
Balsamaiso, 5; Castejón, 0.
Oberena, 5; Falcesino, 0.

CLASIFICACION

	J.	G.	E.	P.	F.	C.	P.
Mirandés ..	19	15	4	0	54	10	34
Osasuna ...	19	14	4	1	52	12	32
Oberena ...	19	12	2	5	59	30	26
Recreación .	19	10	4	5	54	23	24
La Calzada	19	9	3	7	45	34	21
Balsamaiso	19	6	5	8	31	32	17
Peña Sport	19	6	5	8	31	32	17
Berceo	19	6	4	9	20	43	16
Azkoyen ...	19	6	4	9	28	30	16
Izarra	19	6	4	9	28	30	16
Cortes	19	5	3	11	31	51	13
Falcesino ...	19	3	6	10	32	66	12
Corellano ..	19	4	3	12	22	49	11

España-Francia en atletismo de pista cubierta

El encuentro tendrá lugar en Lyon

Madrid (Alfil). — El segundo encuentro de atletismo Francia-España en pista cubierta se celebrará en el palacio de deportes de Lyon durante los días 25 y 26 del corriente mes.

El seleccionador nacional señor de Hoz ha sometido a la consideración de la Federación la selección para dicho encuentro, que es la siguiente.

50 metros: J. L. Sánchez Paraíso y J. C. Jones.

500 metros: A. Gebernet y F. Rodríguez.

1.000 metros E. Bondía y A. González.

2.000 metros: F. Aguilar (capitán) y J. M. Morera.

55 metros vallas: R. Cano y M. Ufer.

Altura: J. López Manoso y J. A. Chacón.

Longitud: J. Segura y C. Suárez de Centi.

Pértiga: Ignacio Sola y M. Consegal.

Peso: A. D. de la Gándara y M. Ruiz Parajón.

Relevos 4 por 2 vueltas: R. Rivas, A. Gabernet, A. González y J. L. Sánchez Paraíso.

Si el atleta Alberto Esteban mejorase de su lesión participaría en la prueba de mil metros, pasando Bondía a los 600 metros.

DOBLE COLUMNA

Recta final

Estamos entrando en la recta final de la competición liguera. Es ese tramo en que la mayoría de las veces el atleta ha de vaciarse en su esfuerzo, sin ninguna reserva, para aguantar los ataques de sus competidores y poder llegar triunfante a la meta.

En esa situación se halla el Burgos, como cuantos demás equipos participan en el torneo. El triunfo en este caso, por lo que a nuestro conjunto respecta, sería eludir la promoción y como mal menor el descenso automático.

Para ello se van a requerir muchas fuerzas y no poco entusiasmo. La cuestión es que cuando más necesarias nos son esas cualidades, la desgracia parece sentir una cierta complacencia en cebarse en el Burgos. Primero, fue la absurda expulsión de Menchaca II, sancionado con un rigor sorprendente; luego la lesión del I y ahora, la de Goyarán. Tres bajas en la línea delantera, son muchas, como para no acusarlas. Y ello cuando estamos atravesando momentos claves y decisivos de la competición.

Pero lo que no podemos hacer es entregarnos al pesimismo, porque esta es una cualidad negativa. Nada positivamente bueno se obtiene de manera fácil y graciosa. Para lograr esos objetivos a los que antes aludimos será preciso luchar duro y bien. Si ahora han de hacerlo algunos hombres distintos a los que han venido haciéndolo hasta el momento, no dudamos que sabrán mostrarse a la altura de las circunstancias.

Reforma

Desde esta misma sección hemos preconizado con alguna frecuencia la puesta en práctica de la reforma correspondiente a la Segunda y Tercera Divisiones, a fin de corregir defectos fundamentales de estructuración que ambas presentan. A pesar de que ese hecho estaba reconocido y para corregirle se había designado una ponencia hace tres temporadas, por inercia, las cosas venían sucediéndose iguales, sin ninguna modificación.

Sin embargo, el nuevo equipo federativo, que ha tomado las riendas del fútbol nacional, ha actuado con presteza. El proyecto de eforma de esas dos Divisiones está ya ultimado.

En el momento de redactar este comentario ignoramos el detalle de las modificaciones que se operarán. ¿Habrá una Tercera preferente? ¿Se recortará esta División? ¿Se ampliará la Segunda?

Nada sabemos. De momento el proyecto obra exclusivamente en poder de los miembros de la Junta directiva de la Federación. Solamente después de que éstos le examinen y emitan sus opiniones, pasará a poder de los interesados, para ser sometido a la Asamblea plenaria en el verano.

De cualquier forma hay que tener presente que de conformidad con el principio que informa todas las resoluciones federativas de este tipo, ese cambio no se llevará a la práctica hasta la temporada 1968-69, aun en el supuesto de que la próxima Asamblea le refrende y apruebe.

Siempre ha de hacerse el anuncio con una temporada por delante para que los Clubs sepan a qué atenerse y puedan proceder en debida forma para ocupar las posiciones precisas.

Otros cambios

Y apoyándoles en su difícil misión, siempre estará la afición local, consciente de lo mucho que ahora nos jugamos y de lo poco propicias que se están mostrando las circunstancias.

Como es sabido, la asamblea plenaria federativa tiene lugar, habitualmente, a últimos de Junio o primeros de Julio. También para el mes de Junio, en el orden internacional, se anuncian cambios, en lo que repecta a determinados aspectos del reglamento de fútbol.

Pedro Escartín que forma parte de la International Board ha anunciado que existe el propósito de retocar el «fuera de juego», ese nudo gordiano del reglamento y causa de tantos fallos y preocupaciones de los árbitros. Se ha desechado la propuesta de reducir la zona del fuera de juego al área de penalty. Según parece lo que ahora se sugiere es dividir el terreno en tres partes iguales, dejando la del centro en zona neutra donde la colocación sea libre.

Asimismo existe una propuesta, ésta formulada por la Comisión de árbitros, en el sentido de que el guardameta no pueda más de dar tres botes con el balón dentro del área y al cuarto se le sancione con libre indirecto. Con ello se pretende evitar la pérdida deliberada de tiempo, tal como se viene haciendo en muchos casos con abuso evidente.

Si todo esto se aprueba o se rechaza lo sabremos para Junio, que es cuando se reunirá la International Board para estudiar los diversos asuntos sometidos a su jurisdicción exclusivamente técnica.

ARQUERO

Lloris recusado por el At. de Madrid

Madrid (Alfil). — El Club Atlético de Madrid ha decidido recusar al árbitro de fútbol don Vicente Lloris, que en la pasada jornada de Liga dirigió el partido entre la Unión Deportiva Las Palmas y el Atlético de Madrid, jugado en el Estadio Insular.

Helenio Herrera prepara su partido en el Bernabéu

Milán (Alfil). — Helenio Herrera, entrenador del Internazionale milanés, ha manifestado hoy que en la delantera de su equipo en el partido de Copa contra el Real Madrid se alineará el famoso "Mariolino" Corso.

Corso, compañero de ala de Luis Suárez, no pudo jugar en el primer encuentro de la eliminatoria contra el conjunto madrileño, que terminó con 1-0 favorable a los interistas.

Con la inclusión del zurdo Corso, el ataque del "Inter" en Chamartín el próximo 1.º de Marzo, será la siguiente: Domenghini, Mazzola - Cappellini - Suárez y Corso.

Mientras tanto el Internazionale ha tomado ya sus precauciones para el partido de vuelta contra el once madrileño, adelantando al sábado su encuentro de Liga frente al Lecco, señalado en principio para el domingo.

La impresión que domina entre los redactores deportivos italianos es que el Inter —especialista en el "supercerrojo" adobado con fulminantes contraataques—, puede sacar adelante esta eliminatoria. Se teme no obstante, el entusiasmo de los madrileños y la clase del gallego Amancio, el hombre que impresionó más del conjunto blanco en el choque de San Siro el pasado miércoles

DEUTZ

LA PRIMERA FABRICA DE MOTORES DEL MUNDO

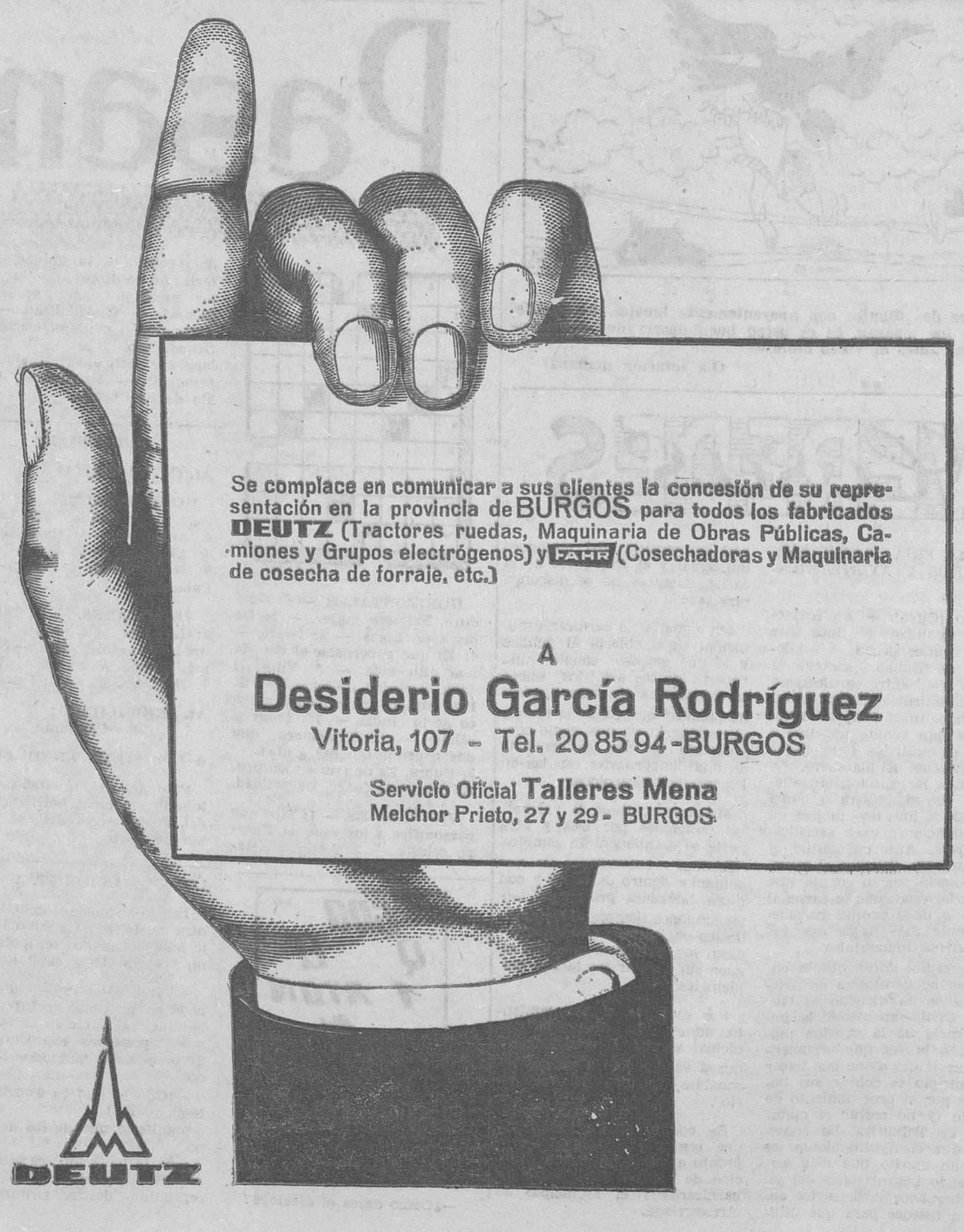

Se complace en comunicar a sus clientes la concesión de su representación en la provincia de BURGOS para todos los fabricados DEUTZ (Tractores ruedas, Maquinaria de Obras Públicas, Camiones y Grupos electrógenos) y FAHR (Cosechadoras y Maquinaria de cosecha de forraje, etc.)

A

Desiderio García Rodríguez

Vitoria, 107 - Tel. 20 85 94 - BURGOS

Servicio Oficial Talleres Mena

Melchor Prieto, 27 y 29 - BURGOS

DEUTZ

Se necesita

PROFESOR NATIVO DE FRANCES

Informes esta Administración

Por 10 - 1 vence el Barcelona al Manresa, en fútbol

Manresa (Barcelona) (Alfil).— Acto destacado de la fiesta mayor ha sido el partido de fútbol disputado esta tarde entre el equipo del C. F. Barcelona y el C. D. Manresa, en el que venció el club azulgrana por 10-1.

El equipo del Barcelona ha realizado en la primera parte un gran juego en el que ha destacado, más que las individualidades la conjunción del equipo. Los siete goles conseguidos en este primer tiempo, no pueden achacarse a la endeblez del equipo propietario, sino a méritos del Barcelona. Se han visto goles magníficos, por lo bien preparados y por la resolución final. No puede haber destacados cuando todo el conjunto ha actuado a la perfección. Más igualado ha resultado el segundo tiempo, sea porque ha bajado el rendimiento de los azulgranas también porque los jugadores que han nutrido el equipo local, más jóvenes han dado otro ritmo al juego. En este tiempo el Barcelona se anotó otros tres goles.

La sociedad se conmueve hoy ante el número de accidentes de trabajo Sufre la economía nacional y se arruina la familia. Tan sólo con atención y cuidado puedes evitarlo.

M.E.C.D. 2017

Diario de Burgos

FUNDADO EN 1892

Propagandas — Folletos — Revistas
OFFSET — TIPOGRAFIA — FOTOGRABADO
TALLERES GRAFICOS «DIABUR»
Vitoria, 13 — Teléfono 202852 — Apartado 46

Botadura del mayor mercante español

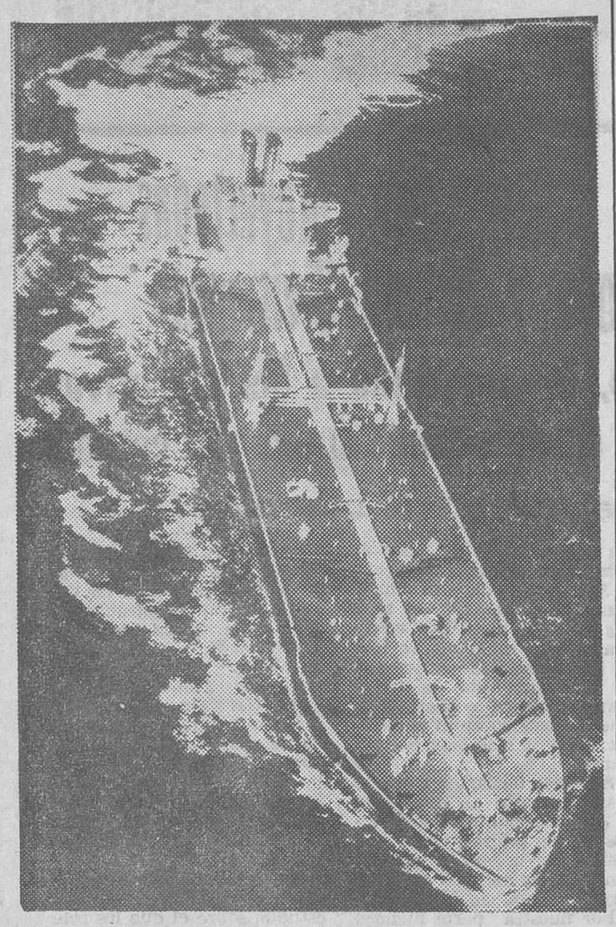

Cádiz. — En la foto, el petrolero «Alcántara», de 71.700 toneladas de peso muerto, construído por Astilleros de Cádiz, navegando a plena marcha, hacia Cartagena, en su primer viaje. Este es el mayor buque de la flota mercante española. — (Foto CIFRA)

nuestros colaboradores

De la familia

Por Medardo FRAILE

POR la calle abajito, van los gitanos. Dos. Gente pobre. Traen polvo del camino y, puede que sí, puede que no, aires del campo. Detrás de ellos, por la calle abajito, van otros dos. ¿Gitanos? ¿Payos? No hay gran diferencia.

Por la calle arriba, va don Aquiles. Se cruza, sin mirar con los gitanos. Se cruza, sin mirar, con los otros.

Don Aquiles asentó su futuro a los diez y seis años, en que tuvo la suerte de entrar en el Catastro —¿en el Catastro?; no estoy seguro, pero algo así—. Fue destinado a esta capital hace ya mucho tiempo.

Don Aquiles puso siempre sus miras en llevar camisa limpia, corbata, sombrero, hacer de su mujer una «señora», ser Don contra viento y marea y no sentarse en otras sillas —para trabajar, se entiende— que las del Catastro.

Desde que logró su puesto, don Aquiles dejó de ser un pobre, mentalmente. Lleva un billete «de exposición» en la cartera, pero pasa miserias, anda haciendo equilibrios, disimula y se escurre con aplomo y adopta un aire de indiferencia ante las grandezas del Mundo. El no es lo que se llama un pobre.

Compra un periódico de Madrid todos los días, más que para leerlo, para ser visto y para envolver. Es socio del Casino.

Va a diario por la calle Mayor, coge el callejón de Santa Catalina y sale a la Plaza Nueva. Y, a las seis de la tarde, al revés, haciendo escala en el Casino un par de horas, para relacionarse, descansar y charlar. ¿Charlar? Don Aquiles es parco en palabras y lo que suele hacer es mirar, asentir y poner gesto de reprobación o desconfianza.

Don Aquiles se ha convertido, a su sólido y modesto modo, en una institución. No es un empleado del Catastro; es el Catastro mismo. Su deber, en gran parte, lo ha transformado en gracia, favores y toma y daca.

De una cosa no hay duda: don Aquiles es un patriota.

Pregúntele, pregúntele usted lo que piensa de los ingleses: «Enemigos, gente estrafalaria y peligrosa, herejes». ¿Y de los franceses? «Inmorales, corrompidos, débiles». ¿Y de los italianos? : «Cobardes, presumidos, cantarines». ¿Y de los rusos?: «Sangre, sudor y lágrimas». ¿Y de los alemanes?:« Gente con fuste; de peso».. Y si le pregunta usted por América, dirá: «América la descubrimos los españoles». Lo cual es verdad.

Don Aquiles habla a veces de la catedral; cree que debe de hacerlo. Y, nadie sabe por qué, unos días dice, en voz baja, que es románica y, otros, que es gótica. Y lo malo es que a don Aquiles le cree mucha gente.

Desde su barrera —con puro de regalo—, mira el pulular de eso que llama gente con severidad y un poco de desprecio. No le preocupa si comen o no, si visten o no, si son de su pueblo o de otro cualquiera. Aunque hayan nacido como él en España, siempre ha habido clases. Lo único que le preocupa es si tienen «principios» o no, y si los cumplen. A los «principios» no pueden faltar; esos son los «principios» de don Aquiles.

Don Aquiles —no hay que decirlo— es un pilar de la patria, y ni el aburrimiento, ni la blanda carcoma del tabaco, ni las campanadas de todos los relojes, ni un terremoto en el suburbio, ni la agonía de un hambriento pueden estremecer su vida ejemplar.

Convicto, pero sonriente

Chicago. — Convicto de asesinato en 1961 y sentenciado a muerte en la silla eléctrica, Martín C. Tjara, de 35 años, ha sido fotografiado en su celda. Tjara dijo que piensa contraer matrimonio con Marie Beattie. Tiene pendiente una apelación ante el Tribunal Supremo de Illinois. — (Telefoto UPI-CIFRA)

Carta de MADRID

Por TACHIN

Se rozan los tres millones de habitantes en Madrid

Robo de 12.000 pesetas a una ciega

MADRID.- La ruina de un inmueble, como es sabidísimo, es esperada y deseada por su propietario, pues la creciente plusvalía del suelo determina que el solar de la casa vale mucho más vacío que lleno de viejas paredes. A base de esta realidad inconmovible, el Ayuntamiento ha presentado al Ministerio de la Vivienda un interesante estudio, como base informativa para el anteproyecto de ley de bases sobre conservación, mejora y reconstrucción del Patrimonio inmobiliario. Se trata en dicho estudio de los motivos, directos e indirectos, de la ruina de los inmuebles y entre los indirectos se cita una causa importante y fundamental, que es la falta de inversiones en la conservación de los inmuebles viejos, que tanto abundan en Madrid. Es natural la desgana por parte de la propiedad —consigna el informe— al saber que cualquier inversión revierte en beneficio de los inquilinos, que abonan precios muy inferiores a los que ellos perciben por realquiler de unas habitaciones.

Cuando una casa está ocupada, debido a la prórroga de los contratos y a la congelación de las rentas, la rentabilidad real del edificio es decreciente, en tanto que el solar adquiere una progresiva plusvalía y desde tal momento el propietario no desea otra cosa que las viendas queden vacías para poder alquilarlas libremente o demolerlas. Total, que el arrendatario —deduce el informe— tiene de hecho una participación en la propiedad que con frecuencia es superior a la del propio dueño. Termina haciendo una dura crítica de la Ley de Arrendamientos Urbanos, que no la han hecho —dice— ni los inquilinos ni los propietarios.

PEPIN

A finales del año próximo se espera inaugurar el nuevo edificio de Galerías Preciados, que será "la mayor tienda de España y una de las mayores de Europa". Tendrá quince plantas, de las que cinco serán sótanos y diez sobre la calle del Carmen. Veintisiete mil metros cuadrados de superficie y aparcamiento para trescientos coches. Y dará trabajo a mil quinientas personas

CRECIMIENTO

Sí, todos muy contentos y orgullosos porque Madrid va a llegar pronto a los tres millones de habitantes. Todos, menos los que se asustan un poco al pensar que la capital no está preparada para tanto «personal», que supone la tasa más alta del mundo occidental en crecimientos vegetativo y migratorio, sólo superada por Pekín a escala universal. El cronista Antonio Izquierdo opina que no es que haya que cerrar la puerta, «que ya estamos los justos», ni que haya que prohibir de oficio el acceso a Madrid ni fomentar mediante un bando del alcalde el uso masivo de la píldora anticoncepcionista, pero tampoco es pertinente la inhibición general. Y termina su advertencia con estas palabras: «Su situación geográfica, su hechura urbana, su planteamiento político no soportan, en rigor, esas cifras. Yo no voy a compartir, ni mucho menos, la tesis del profesor Calvo Serer, que es algo así como un novísimo descubrimiento del sifón y de la pólvora y que, en líneas generales, consiste en fundar Madrid a cien o doscientos kilómetros de Madrid. Pero sí voy a recordar que existe un plan de descongestión lo suficientemente inteligente y generoso para poder limitar por una vía lógica, el gigantismo que nos amenaza. Que ese plan, en su ejecución, permanezca casi inédito es algo que está por explicar». Nosotros creemos que, a este paso, no habrá más remedio que enviar a cada vecino de Madrid a la provincia de su procedencia. Quedarían aquí, únicamente, La Cibeles, Neptuno y el héroe de Cascorro. ¡Ah! y el marqués de la Valdavia.

INVIDENTES

Ocho señoritas ciegas se preparan a fondo para atender a las llamadas del «09». Siguen el curso de telefonía de la Organización Nacional de Ciegos y han sido seleccionadas entre cincuenta aspirantes. Proceden de Valladolid, San Sebastián, Salamanca y Madrid. Algunas tienen la carrera de Magisterio y bachillerato elemental y hablan idiomas. Se trata del segundo curso. Las colocadas al terminar el primero están dando excelentes resultados.

NOTICIAS BREVES

Algún canallita ha robado a una ciega doce mil pesetas en el quiosco de la calle de Génova.

—Tiempo espléndido con temperatura primaveral.

—Hasta el día 12 del actual se han exportado 890.000 toneladas de frutos cítricos.

Luis Mariano, decidido a retirarse

Otra vez se habla de que va a hacerse fraile

No ha podido llenar el vacío producido por la muerte de sus padres

Por Bernard LEDUC

LA noticia ha aparecido ya una docena de veces en los periódicos y otras tantas fue desmentido. "Sí, me voy al convento", anunciaba Luis Mariano muy convencido". "No, nada de convento", anunciaba a continuación el mismo Luis Mariano también muy convencido.

Esta vez la cosa parece más seria. Cuando caiga el telón del "Chatelet" por última vez sobre su "príncipe de Madrid", Luis dirá adiós a sus amigos, a la gloria, a la canción, al público. Vestirá el hábito de los benedictinos para siempre. También dice que si no debiera tanto dinero al fisco —sólo ha aceptado cantar "El príncipe de Madrid" para pagar sus impuestos— estaría ya en el monasterio.

Día y noche sueña con esta vida de silencio y paz. Habla de su futura retirada como un colegial hablaría de sus vacaciones. "Si estuviese allí tendría una celda de dos metros, de muros blanqueados con cal. Me levantaría a las 6. Llevaría hábito y sandalias. Los cantos gregorianos reemplazarían mis canciones de amor, en una pequeña capilla donde nadie me aplaudiría y en la que no se vende bombón helado en el entreacto".

Tiene el aspecto decepcionado de un cantor en baja, que ha perdido el favor del público. Sin embargo, Luis no está acabado. Ultimamente dio en Grenoble cinco representaciones durante el fin de semana. En Lille hubo que añadir apresuradamente asientos en el fondo de la sala y en los pasillos. En el pasado verano, hubo admiradoras que le siguieron hasta Yugoslavia... 5.000 kilómetros de ida y vuelta. Y detrás de Luis Mariano, este Napoleón de la opereta, hay títulos que suenan como nombres de victoria: "La bella de Cádiz", "El cantor de Méjico", etc. Pero está cansado de esta celebridad, de la misma manera que está cansado de sus cuadros de maestros, de sus alfombras preciosas y de su casa del Vesinet, de su chalet de Biarritz y de sus automóviles.

No ha podido superar la pena y el vacío que le ha dejado la desaparición de sus padres, muertos con un año de intervalo. Le he encontrado en el chalet uno de estos días. Ensayando el "Príncipe de Madrid". La música está escrita por Francis López, su amigo durante 20 años, y quien no puede hacerse a la idea de que después de ésto Luis y él no trabajarán juntos.

Mariano me ha dicho melancólico y sincero: "Sí, me retiro. Esta vez va en serio. Canto desde hace 20 años. Estoy harto. Me voy. No es una falsa retirada. Quiero dejarlo todo".

Ha adelgazado mucho. Para su última aparición en escena ha querido recuperar su silueta de antaño. Ha seguido un régimen severo y pesa hoy lo mismo que en la época en que "La bella de Cádiz" se representaba en el Mundo entero. Este esfuerzo ha sido la última concesión de Luis. En el convento no hay problemas de peso, ni de cintura. — (Fiel-Pfi).

Dibujos con siete errores

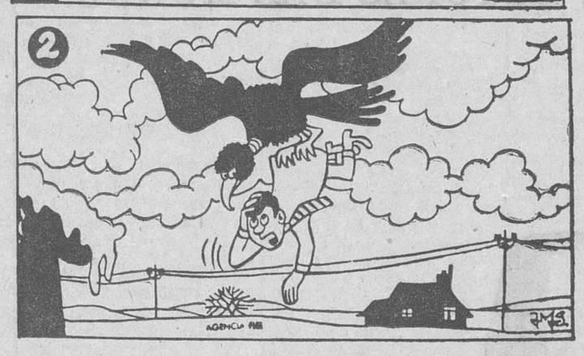

Estos dos dibujos son aparentemente iguales. Siete diferencias los separan. Si es usted buen observador debe descubrirlas antes de cinco minutos

(La solución mañana)

Pasando el rato

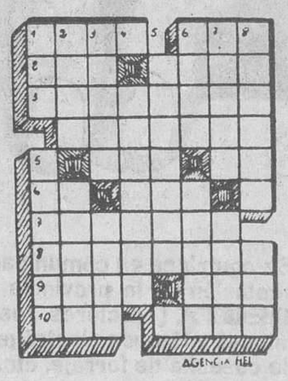

HORIZONTALES .— 1: Gordura. Primera mujer. — 2: De las aves. Ligas. — 3: Necio. — 4: El que gobernaba el tiro de una diligencia. — 5: Villa de Jaén. Sociedad mercantil. — 6: Pico alpino. Instrumento músico de la India. — 7: Cuerpos sólidos. — 8: Estaciones que nos hacen las horas gratas. — 9: Cubra. Es de frío en Europa. 10: Pongo al fuego. Casualidad.

VERTICALES. — 1: Tipo que personifica a los yanquis. Cuerpo celeste. — 2: Antiguo Estado, vecino de la Caldea. Materias de un discurso. — 3: Contar mentiras como verdades. Modelo. — 4: Auxiliase. — 5: Arrímalo. — 6: Poéticamente, firmamento. Cruel. — 7: Palos largos y delgados. Habitación principal. — 8: Arrasar. Pueblo de La Coruña.

SOLUCIONES

AL CRUCIGRAMA:

HORIZONTALES .—1: Cicerone. — 2: Retiro. — 3: Doma. 4: Apelante. — 5: Base. En. — 6: As. Saca. — 7: Coagular. — 8: Ramo. — 9: Catase. — 10: Calárale.

VERTICALES. — 1: Tabaco. 2: Ir. Paso. Ca. — 3: Cedes. Aral. — 4: etolE. Gata. — 5: Rima. Sumar. — 6: Orán. Alosa. 7: No. Teca. El. — 8: Penara.

AL JEROGLIFICO:
En Capitanía.

A LOS SIETE ERRORES:

Palo del ski, montaña, montoncito de nieve, bolsillo, nieve del fondo, nieve del ski y rama de abeto.

LOS COLECCIONISTAS

En la Sociedad contaba la otra tarde don Ceferino lo que le había ocurrido con motivo de un viaje a cierta capital:

—Veréis —les dijo—: me hospedé en un hotel de lujo cuyas habitaciones ofrecían en sus paredes, pequeñas reproducciones de preciosos y tentadores grabados.

—¡Con lo que tu espíritu coleccionista...!
—manifestó uno de los del grupo.

—Sí, la tentación era tan fuerte que, luchando con mis mal reprimidos deseos, terminé por descolgar uno de los bellos cuadritos.

—¿Merecía de verdad la pena? ¿Te lo llevaste?

—Calla, hombre; en el espacio que el cuadro dejaba libre en la pared apareció con letras bien visibles...

—¿Qué? ¿Qué?

—Una frase que decía: "Haga el favor de volverlo a poner en la pared".

LOS ACTORES

Se cuenta de un gran actor al que últimamente le leyeron una comedia.

—Es muy buena —dijo al terminar la lectura—; pero no hay papel para mí.

—¿Cómo? —saltó el autor— ¡Hay tres papeles de primerísima importancia!

—Por eso, desde el momento en que los personajes de primerísima importancia son tres, es evidente que no hay papel para mí.

LOS ENAMORADOS

El matrimonio Benita y Lorenzo estaban en la terraza de un hotel que daba al jardín, y precisamente debajo de ellos una pareja de jóvenes enamorados se estaba diciendo las ternuras clásicas de esos casos. En un determinado momento, la señora dijo a su marido:

—Oye, Lorenzo, me parece que el muchacho va a proponerle el casorio a la chica... Silba para prevenirle de nuestra presencia.

—¿Y por qué he de hacerlo? —replicó el marido— ¡Nadie silbó para prevenirme a mí!

CONSULTORIO

En una revista de hogar, de esas que mantiene correspondencia contestando a las consultas de las suscriptoras, se publica lo siguiente:

"He lavado los pantalones de mi niño Alfredito y han encogido de tal manera que no hay modo de ponérselos. ¿Qué puedo hacer?"

En el número siguiente vino esta lacónica respuesta, dirigida a la madre de Alfredito:

"Lave usted al niño".

MARIDOS

Severi y Clotilde, jóvenes señoras, conversan merendando en una cafetería bien entonada.

—Y tu marido, ¿es atento?— pregunta Severi.

—¡Oh!, no te puedes figurar hasta qué punto— contesta Clotilde.

—¿Tanto sí?

—Un ejemplo: cuando yo llevo un paquete, él me da el brazo...

Ecos de sociedad

GUERRA FRIA ENTRE CARNICEROS Y AYUNTAMIENTO

Bilbao (Cifra). — En Arrigorriaga, localidad de unos diez mil habitantes situada a 9 kilómetros de Bilbao, prosigue la "guerra fría" entre carniceros y el Ayuntamiento. Según se informó hace unos días, los tablajeros se han venido negando a pagar los arbitrios municipales por utilización del matadero, alegando que la exacción era abusiva ya que ni siquiera se había efectuado la más leve mejora en las instalaciones para sacrificio de las reses. Ante tal actitud, el Ayuntamiento clausuró el matadero y abrió por su cuenta una carnicería, vendiendo la carne al público a unos precios considerablemente más bajos que los mencionados industriales.

Pero resulta ahora que la comunidad de carniceros de Arrigorriaga se ha dirigido al Gobierno Civil, exponiendo la improcedencia de la sanción municipal, a la vez que argumentaba que lo que tiene que hacer el Municipio es cobrar sus impuestos por el procedimiento de apremio (y no cerrar el matadero). En definitiva, ha conseguido que el Ayuntamiento les dirija un escrito que dice así: "Siguiendo instrucciones del señor gobernador civil, se les autoriza a ustedes para que utilicen los servicios del matadero municipal y el transporte de la carne, mientras no se disponga otra cosa".

Sin embargo, la carnicería municipal sigue abierta al público y lo que empezó siendo una "guerra de los arbitrios" ahora se transforma en una "guerra de precios" que consuela mucho al vecindario, ya que, como consecuencia de ella, se beneficia de unas importantes rebajas en los productos cárnicos.

Mientras continúa la "lucha" las posiciones por una y otra parte se mantienen sin cambios. "Estamos convencidos de que actúamos dentro de la ley y con plena honradez profesional, sometiéndonos siempre al dictamen de los organismos competentes", dicen los carniceros mientras siguen sin aceptar las tarifas municipales.

Por su parte, el Ayuntamiento, aduce: "La carnicería municipal seguirá abierta y continuará vendiéndose a precios razonables, en bien del vecindario".

Se confía, en resumen, que una resolución judicial venga pronto a poner fin a esta situación de "guerra fría" entre los carniceros y el Municipio de Arrigorriaga.

¡¡SERVIDORA DOMESTICA!!

Tu continuidad en el servicio a una misma familia ha sido tenida en cuenta por el Montepío nacional del Servicio Doméstico, estableciendo los llamados «premios de constancia»

—¿Cómo desea el escalope?

—¡Diga, doctor...! A ver si coincidimos en el diagnóstico de lo que tiene mi marido...

M.E.C.D. 2017