Director
Esteban Sáez Alvarado
Empresa propietaria:
«Diario de Burgos, S. A.»

Diario de Burgos

FUNDADO EN 1891

MARTES, 6 DE DICIEMBRE DE 1966
AÑO LXXVI NUMERO 23.358
EJEMPLAR, DOS PESETAS

REDACCION, ADMINISTRACION Y TALLERES: VITORIA, 13. = APARTADO, 46 = TELEFONOS: REDACCION, 201280 — ADMINISTRACION, 207148. = Dep. legal: Bu-5-1958

El Gobierno de Ian Smith rechaza las condiciones de Harold Wilson

Inglaterra ha pedido una reunión urgente del Consejo de Seguridad y tratará de que la ONU se encargue de imponer sanciones obligatorias contra Rhodesia

Anticipadamente, Surátrica advierte que no las aplicará

Londres (Efe-Reuter).—Gran Bretaña ha manifestado a Ian Smith que debe contestar "en el plazo de una o dos horas" a las propuestas recientemente formuladas por el primer ministro, Harold Wilson, sobre la independencia rhodesiana.

El mensaje británico fue entregado a Smith por medio de John Hennings, jefe de la misión británica en Salisbury.

Este mensaje responde a una nota rhodesiana enviada a Londres para pedir un plazo mayor, dado que el Gabinete rhodesiano no había llegado a ninguna decisión y pensaba continuar su debate.

Este último mensaje rhodesiano decía: "Después de un debate de cuatro horas, celebrado hoy en Salisbury, el Gabinete rhodesiano no ha llegado todavía a ninguna decisión y pide más tiempo".

RESPUESTA NEGATIVA

Salisbury (Efe-UPI).—El Gobierno de Rhodesia ha contestado "no" a la propuesta británica de arreglo de la crisis de la independencia.

Dicha propuesta determinaba lo siguiente:

"Primero. — El Gobierno de Rhodesia ha de consagrar el principio la constitución de 1961 que prevé los impedimentos para un futuro Gobierno mayoritario del país.

Segundo.—Ha de haber garantías que aseguren la vigencia de la Constitución sin posibles enmiendas.

Tercero.—Ha de haber una inmediata mejora en el "status" político de la población africana.

Cuarto.—Tendrá que acelerarse el proceso que termine con la discriminación racial.

Quinto.—El Gobierno británico admitirá únicamente unas bases que sean aceptables para el conjunto de la población de Rhodesia antes de conceder la independencia al territorio.

Sexto.—La seguridad de que, sin tener en cuenta el color ni la raza no habrá en el futuro opresión de la mayoría de la población negra por una minoría, ni la minoría blanca por una mayoría.

Smith leyó el texto de la contestación negativa de su Gobierno ante gran cantidad de público congregado frente al edificio. Le acompañaban sus ministros, muy sonrientes:

"El Gobierno rhodesiano estaba deseoso de suprimir las diferencias que existieron todo el año pasado entre Rhodesia y Gran Bretaña, con todas las dificultades consiguientes para ambos países", dijo Smith.

"No obstante —continuó— no podría esperarse que el Gobierno rhodesiano renunciase a principios fundamentales y en

(Pasa a quinta página)

El presidente de Portugal, en Córdoba

Córdoba. — El presidente de Portugal, almirante Américo Thomas, a su llegada al Parador de Turismo, es saludado por el alcalde de la ciudad y personalidades. — (Foto CIFRA)

Hoy se ocupará la CEE de España

Artículo de Fraga Iribarne en «Financial Times», de Londres, sobre nuestro país y el Mercado Común

Bruselas (Efe).—España será uno de los temas de que se ocupará el Consejo de la C. E. E. en la sesión que se celebrará en presencia de los ministros de Asuntos Exteriores de los «seis». Esta jornada, que estará consagrada a los problemas de relaciones exteriores de la Comunidad, se abrirá el martes, 6, a las 15 horas, para continuarse durante todo el día siguiente.

El informe sobre España de la Comisión de la C. E. E., favorable a una apertura de negociaciones, se halla a nivel de estudio del Comité de representantes permanentes. El Consejo invitará posiblemente a los representantes a continuar este estudio y escuchará las declaraciones, que las diferentes delegaciones de los países del Mercado Común puedan pronunciar en favor de una solución de los problemas económicos de las relaciones C. E. E.-España.

ARTICULO DE FRAGA

Londres (Efe). — «Del mismo modo que sería desleal por parte de España el permanecer indiferente al común destino de Europa, sería también paralizante para Europa el quedarse sin España», escribe en un artículo firmado el ministro español de Información, don Manuel Fraga Iribarne.

El artículo aparece esta mañana en una edición especial del «Financial Times» que bajo el título genérico «Hacia Europa» incluye originales firmados por ministros europeos, economistas, técnicos, expertos y periodistas de la mayoría de las naciones de la Europa occidental, tanto de las que forman parte del Mercado Común como las ausentes del mismo.

El suplemento se publica con ocasión de la estancia en Londres de los primeros ministros de la «EFTA» o Asociación Europea de Libre Comercio.

En su artículo del «Financial Times», Fraga Iribarne dice que su Gobierno rechazó la proposición de un acuerdo comercial con el Mercado Común por considerarla inadecuada.

«La adhesión plena —sigue el ministro español— no es posible de momento debido a la complejidad de problemas que necesitarán tiempo para resolverse. Pero queda la posibilidad de asociación dentro de la cual, como ha dicho el profesor Hallstein en ocasiones, pueden aplicarse una variedad de posi-

(Pasa a quinta página)

Joshua Hassán informa a Wilson sobre «la situación en Gibraltar»

Londres (Efe). — Según un comunicado dado al efecto y que esta mañana recogen algunos periódicos, el primer ministro británico, Harold Wilson, sostuvo una conversación de 45 minutos con el "ministro principal de Gibraltar", Sir Joshua Hassán.

El comunicado dice que Sir Joshua Hassán informó al primer ministro sobre la situación de la Colonia.

El referéndum, en las escuelas

Madrid. — Como ejercicio de gimnasia aplicada, los niños de una escuela madrileña enclavada en la calle de Alcalá forman las palabras de «Franco, sí», en el patio del colegio. Con anterioridad sus maestros les explicaron qué es el referéndum y su significación en la vida de la Nación.

(Foto CIFRA GRAFICA)

Inauguración de la nueva Escuela de ingenieros agrónomos de Valencia

Imposición de condecoraciones turísticas

El señor Solís preside la clausura del Consejo sindical del Sureste

Los ministros asistentes a estos actos pusieron de relieve la gran importancia del próximo referéndum

Valencia (Cifra).-Esta mañana se inauguró el nuevo edificio de la Escuela superior de ingenieros agrónomos que, junto con la Escuela de peritos agrícolas —aún no construída— formará una unidad, cuyo presupuesto total es de 113 millones de pesetas.

El edificio hoy inaugurado de traza modernísima, tiene 15 aulas para clases y otras para seminarios, laboratorios y una biblioteca.

Presidió el acto el ministro de Educación y Ciencia.

Después de visitar detenidamente las instalaciones, el ministro, acompañado de las autoridades valencianas, presidió el acto inaugural en una de las aulas, ya que el salón de actos se construirá conjuntamente con la futura Escuela de peritos agrícolas.

El ministro de Educación y Ciencia pronunció un discurso diciendo que hay que pensar en relación con previsiones estadísticas y distribución geográfica en nuevas escuelas para un futuro próximo, si bien en el momento actual nos preocupa fundamentalmente la más completa instalación de las que ya existen y, muy especialmente, la incorporación a unas y otras del profesorado necesario en calidad y cantidad, seriamente dificultada por situaciones competitivas bien conocidas de todos.

Dijo luego el señor Lora Tamayo que la paz con tanto esfuerzo conseguida hay que salvarla por encima de todo tomando pie de la experiencia política adquirida. La Ley Orgánica del Estado, que el Generalísimo presentó a las Cortes el día 22 del pasado mes de Noviembre y

(Pasa a quinta página)

EDWARD KENNEDY PASA POR MADRID

El senador Edward Kennedy, hermano del presidente norteamericano asesinado, ha pasado por Madrid, camino de Marruecos, acompañado de su esposa, con la que aparece en esta foto de la llegada. — (Foto HISPANIA PRESS)

Unas 1.300 perdices cobradas en la cacería de Santa Cruz de Mudela

Participaron en ella los Jefes de Estado de España y Portugal

Ciudad Real (Cifra). — Ayer, domingo, terminó la cacería celebrado en la finca "Encomienda de Mudela", término de Santa Cruz de Mudela, en la que han participado los jefes de Estado de España y Portugal, Generalísimo Franco y almirante Américo Thomas. A la segunda jornada se unieron el ministro de Agricultura, señor Díaz Ambrona y los ex ministros, señores Cánovas y González Gallarza.

En total se cobraron, durante el sábado y domingo, alrededor de 1.300 perdices.

El buen tiempo contribuyó a hacer más agradable la estancia de ambos jefes de Estado y demás personalidades en la citada finca.

INTENSA CAMPAÑA ANTI-CHINA EN LA U.R.S.S.

Trata de mover los sentimientos populares contra el coloso asiático presentándole como enemigo de Rusia

Moscú (Efe - UPI). — Por primera vez, el Kremlin efectúa una propaganda de agitación para mover los sentimientos del pueblo ruso contra la China comunista. La Prensa, Televisión y maquinaria del partido soviético se han lanzado a una gigantesca propaganda destinada a presentar a China como enemigo de la Unión Soviética.

Este nuevo esfuerzo de producir sentimientos antichinos en el pueblo salió a la superficie inicialmente en la semana pasada. Hasta ahora, se iguala a otras campañas contra los Estados Unidos y, en contenido emocional, las sobrepasa, probablemente.

Los observadores creen que esta campaña encontrará campo propicio.

Se pide al Consejo de Seguridad que ordene la ruptura de todos los Estados con Portugal

Y sanciones económicas

Sede de las Naciones Unidas (Efe). — El Comité de Fideicomisos de la Asamblea General de las Naciones Unidas ha recomendado hoy que el Consejo de Seguridad ordene a todos los Estados la ruptura de relaciones diplomáticas con Portugal y la aplicación de sanciones económicas a ese país.

Cree Von Braun que en 1968 alcanzará la Luna el primer astronauta norteamericano

Convenio de doble imposición entre España y Alemania

Bonn (Efe - UPI). — En la tarde de hoy se ha firmado un convenio de doble imposición hispano - alemana en el Ministerio alemán de Asuntos Exteriores.

Este acuerdo está llamado a fomentar las relaciones económicas y a promover las inversiones alemanas en España, que serán objeto de una base impositiva adecuada.

La NASA desearía establecer con Rusia un programa de salvamento espacial conjunto

Nueva York (Efe). — Wernher Von Braun, experto en proyectiles cohetes, ha declarado que existen motivos para creer que, si todo marcha bien, el primer astronauta norteamericano podrá alcanzar la Luna en 1968.

La revista "U. S. News and World Report" publica una entrevista con Braun, en el curso de la cual el técnico pone de relieve que confía en conseguir la hazaña antes de que finalice esta década.

"El objeto de la primera misión —ha dicho Braun— es demostrar que se puede llevar a cabo. La permanencia en la Luna será de 18 horas en el primer vuelo. Y se dejará sobre la superficie lunar una especie de emisora que enviará información a la Tierra una vez que los primeros astronautas hayan abandonado nuestro satélite".

Con relación a Rusia, indicó que es probable que intenten en un futuro próximo un vuelo tripulado en órbita alrededor de la Luna.

SALVAMENTO ESPACIAL

Washington (Efe). — La cooperación ruso-norteamericana en un programa conjunto de salvamento espacial para astronautas "es lógica, pero no realizable por el momento", ha declarado hoy un funcionario del Gobierno de Washington.

La NASA, respondiendo a la cuestión planteada por vez primera por una publicación especializada norteamericana, ha declarado que, en cuanto a cooperación con los rusos, "hasta les hemos ofrecido ir a la Luna juntos", en propuestas de los presidentes Kennedy y Johnson, propuestas que no han merecido respuesta.

En el aspecto técnico, la NASA reconoce que "no tenemos todavía capacidad para realizarlo" y que su solución, hasta el momento ha consistido, en "precisión y redundancia", es decir en la duplicación de las piezas vitales a bordo de las astronaves, para casos de emergencia.

(Pasa a quinta página)

Regreso navideño de los obreros españoles que trabajan fuera de nuestra Patria

Barcelona. — Llegada de los trabajadores españoles residentes en el extranjero y que pasarán las fiestas navideñas en España. En la foto, a su llegada a la estación de Francia.

(Telefoto CIFRA GRAFICA)

Se pide la beatificación de un monje polaco que, voluntariamente, ocupó el puesto de un padre de familia al que los nazis iban a matar

Obispos de Polonia y Alemania se unen en la solicitud

Audiencia del Papa al Dr. Beitia y al director de «La Gaceta del Norte»

Varsovia (Efe - Reuter). — El Primado de Polonia, Cardenal Stefan Wyszynski, ha declarado que obispos polacos y alemanes han pedido que sea beatificado un monje que, voluntariamente, ocupando el puesto de otro, fue torturado y muerto por los nazis.

El franciscano polaco Maksymilian Kolbe murió en el campo de concentración de Auschwitz.

El Cardenal dijo ayer en la iglesia franciscana de Niepokalanov que Cardenales alemanes le habían dicho que la beatificación de Kolbe sería de gran importancia para la reeducación de los alemanes y para la paz del Mundo.

El hecho heroico del monje Kolbe consistió en ocupar el lugar de otro prisionero, padre de numerosa familia, que había sido escogido para morir por la administración del campo. Kolbe se ofreció para ocupar su puesto y murió. El otro prisionero salvó la vida.

AUDIENCIA PAPAL

Ciudad del Vaticano (Efe). — El Santo Padre ha recibido a Monseñor Eugenio Beitia Alzazábal, obispo dimisionario de Santander, y a don Antonio González, director del diario "La Gaceta del Norte", de Bilbao.

M.E.C.D. 2017

Postal

Jornada dominguera

ESTE diorama del primer domingo decembrino ofreció como nota o motivo principal los actos propios de la festividad de Santa Bárbara, fiesta que ha ganado en proyección en nuestra ciudad y provincia. Si antes estaba limitada principalmente a las conmemoraciones de los artilleros y a los mineros de la cuenca de Villasur, ahora hay otro sector que participa en las mismas, como son los hombres de las prospecciones petrolíferas, que también hacen un alto en su diario trabajo y camino para honrar a la virgen y mártir Nicodemia.

Junto a ese aspecto primero el día tuvo una nota particularmente triste para cuantos formamos el equipo de este periódico. Esa nota estuvo determinada por el sepelio de la madre de nuestro director y presidente de la Asociación de la Prensa, a quien todos acompañamos en su humano dolor.

Al lado de ese motivo íntimamente doloroso, como nuevo ejemplo de ese discurrir diario de la vida, entre el gozo y el dolor, hay que situar la alegría popular del triunfo deportivo. Por cierto que en esta jornada hubo una poco frecuente coincidencia colectiva en el éxito por parte de los equipos burgaleses. Marcó la pauta el Burgos y todos le secundaron. El Mirandés frente al Azkoyen, el Juventud en Ciudad Rodrigo y la Arandina en Béjar, donde frente a un contrincante calificado enderezó a medias el entuerto cometido en la jornada anterior con el Salmantino como contrincante.

La cuenta total arroja escasos aspectos al comentarista. Ahí quedan condensados los más sobresalientes. El balance puede completarse con la cita a la pequeña pantalla y a los cinematográficos. Estos espectáculos concentraron el interés y captaron la asistencia de los burgaleses en esas horas que suponen el cierre de la jornada.

BURGENSE

De los Centros oficiales

INFORMACION MILITAR

ASCENSOS. — Se asciende a brigada a los sargentos primeros que se indican: De Infantería, don Florencio Sáiz Ibáñez; de Ingenieros, don David González Barriuso, y de Sanidad, don Angel Pellejero López.

OBRA SINDICAL DE EDUCACION Y DESCANSO

DEPARTAMENTO DE RESIDENCIAS.—Se pone en conocimiento de todos los afiliados a la Obra Sindical de «Educación y Descanso» y productores en general que, vistas las numerosas peticiones que se han formulado para la residencia «San Carlos Borromeo», de Aguadulce, Almería, la Jefatura provincial de dicha ciudad, de acuerdo con la Jefatura nacional de la Obra, ha resuelto que continúe abierta hasta el día 30 de Abril, en lugar del día 31 de Marzo, como se había anunciado, pudiendo, por tanto, admitirse solicitudes de plazas para dicho mes y residencia.

AUDIENCIA TERRITORIAL

SEÑALAMIENTOS PARA HOY (Sala de lo civil).—Pleito de mayor cuantía, procedente del Juzgado de Primera Instancia, de Bilbao, número 4, seguido por don José Aisa Salas con la compañía de Seguros «Sun Insurance Office Ltd.»

Otro, sobre incidente, procedente del Juzgado de Primera Instancia de Bilbao, número 2, seguido por don Luis Azcunaga Larrauri con don Angel Peña Zabala y el señor abogado del Estado.

Otro, de mayor cuantía, procedente del Juzgado de Primera Instancia de Bilbao, número 1, seguido por la compañía Marítima del Golfo de Vizcaya, S. A., con Asociación de Exportadores de Patatas, S. A.

AUDIENCIA PROVINCIAL

Juicio oral procedente del Juzgado de Instrucción de Burgos, número 1, seguido contra J. R. G., sobre hurto.

Otro, procedente del Juzgado de Instrucción de Burgos, número 2, seguido contra J. T. P. y otros, por lesiones.

BURGOS AL DIA

NOTICIAS

MOVIMIENTO DEMOGRAFICO.— Durante el día de ayer se verificaron en el Registro civil las siguientes inscripciones:

Nacimientos: Susana María Castañeda Sáenz, Pedro Herrera Aparicio, María Adoración Gómez Pérez, Gloria María Gallo Pellejero, María del Mar Serna Castillo, Francisco Javier Velasco Mata, María Inmaculada Santos González, Cristina Peña Moral, Francisco Javier Santamaría González, Milagros Rubio López, Carlos Roberto Ruiz Rámila, Benjamín Puente de la Iglesia, Jorge Juan Torrado Revilla.

Matrimonios: Don Joaquín Díaz Díaz con doña María Concepción Carcedo Calvo, mañana, a la una, en San Lesmes, Abad; don Fernando de Santiago Díaz Güemes, con doña Carmen Arteche Martínez, mañana, a la una y media, en la Santa Iglesia Catedral.

Defunciones: Silvina Gómez Abad, de Vañes, Palencia, 82 años; Ramona Martínez Díez, de Villalmanzo, 84 años, Tinte 15; Cayetana Tajadura Santos, de Las Quintanillas, 74 años; Sagrario Rodríguez Montero, de Fuente de los Fierros, 62 años, Barrio Gimeno 34; Bernabé López Saiz, de Villafranca Montes de Oca, 79 años, Hospital provincial.

TARMA
Supertimpieza en seco
PERSONAL ESPECIALIZADO
PLANCHADO RAPIDO
Plaza Alonso Martínez, 5

LETRAS DE LUTO. — Días pasados dejó de existir en Barco de Valdeorras (Orense), la señora doña Julia Nogueira, viuda de Courel.

Descanse en paz el alma de la finada y reciban la expresión de nuestro más sentido pésame sus hijos, entre los que se encuentra nuestro distinguido y querido amigo don Alfonso Courel Nogueira, comisario jefe de Policía de esta plaza, hijos políticos y demás familia doliente.

—En nuestra ciudad falleció en el día de ayer nuestro distinguido y querido amigo el señor don Santiago Arteche Uribarri, industrial.

Con tan triste motivo hacemos presente a su viuda doña María Teresa Rodríguez; hijos don José Luis, doña María Teresa, doña María del Carmen y doña Marta; hijos políticos doña Julia de Llano, don Enrique Goya, don Luis-Alfonso Villalaín y don Enrique Ulloa, también queridos amigos nuestros, la expresión de nuestra más sentida condolencia.

—Idéntico testimonio de pesar hacemos presente a los familiares de don Paulino Miguel Conde, empleado del Excelentísimo Ayuntamiento, fallecido asimismo ayer, viuda doña Pilar Abajo García; hijo, don José María; hija política y demás deudos.

—En Tórtoles de Esgueva falleció el señor don Clementino Esteban Delgado, a cuya apenada esposa doña Esperanza Delgado López, hijos, hijos políticos y resto de familiares, acompañamos en el sentimiento.

NUEVOS CABOS DE LA POLICIA MUNICIPAL Y RURAL. — En virtud de reciente concurso-oposición han sido aprobados para cubrir plazas de cabos de la Policía Municipal don Luciano Gómez Sáinz y don Donato Juez Hortigüela. También ha sido aprobado don Avelino Monedero Gallo para cubrir una plaza de cabo de la sección de guardas de campo.

Pañuelos seda natural
NUEVA COLECCION
PERFUMERIAS ORIENTE

HOMENAJE INTIMO. — A mediodía del domingo, el personal del Centro de Telégrafos de Burgos dedicó un cariñoso homenaje íntimo a nuestro querido amigo don Julián Tamayo Rico, con motivo de haber cesado éste en el cargo de habilitado de Telégrafos.

Le fue ofrecido un almuerzo, en el restaurante de la Estación de Autobuses, asistiendo al acto todo el personal franco de servicio.

BOLETIN METEOROLOGICO comprensivo de los datos recogidos ayer en el Observatorio del Instituto de Enseñanza Media:

Barómetro. — A las ocho de la mañana, 693,4; a las dos de la tarde, 693,5; a las siete de la tarde, 693,1.

Temperatura ambiente. — Máxima, 5,4 grados a las 16 horas; mínima, 0,4 grados a las seis horas.

Dirección y velocidad del viento. — A las ocho de la mañana, SW— 3,6 kilómetros; a las dos de la tarde, NW— 7,2 kilómetros; a las siete de la tarde, N— 7,2 kilómetros.

Humedad, 82 por ciento.

CONSTRUCCIONES LUIS MONJE

Viviendas subvencionadas. Situación: calle Vitoria (Gamonal). Precio total: de 230.000 a 262.000 pesetas según tipos. Cuatro habitaciones. Aseo. Calefacción. Dos ascensores. Informes: Oficinas de la Empresa. Plaza Alonso Martínez, 7-2.º

PERECEN SESENTA Y NUEVE CERDOS EN UN INCENDIO. — A las cinco de la tarde del domingo se registró un incendio en una cochiquera-gallinero del pueblo de Villahoz. Las llamas hicieron presa en el interior de la zona reservada a porqueriza, pereciendo asfixiadas ocho cerdas de recría, el semental y sesenta crías, salvándose una media docena de puercos que pudieron salir por sus propios medios. El fuego destruyó la mitad de la cochiquera y un palomar, sucumbiendo varias aves.

Además del vecindario, intervino en los trabajos de extinción un retén del parque de bomberos de la capital.

La valoración provisional de las pérdidas del ganado porcino se cifra entre 70.000 y 80.000 pesetas.

Se cree que el incendio se originó por un cortocircuito.

El propietario del inmueble y del ganado es don José Martínez Gento, vecino de nuestra ciudad.

Regalos de buen tono
EN LA INMACULADA
PERFUMERIAS ORIENTE

ACLARACION. — En la esquela de misas de don Daniel Palau González, que falleció días pasados, por un error involuntario no se consignaba a qué hora daba comienzo, siendo ésta las ocho de la mañana, en la parroquia de La Anunciación.

Coches sin conductor
SEAT 1.500—SIMCA 600-D
Garaje Turismo

EL CUPON PRO-CIEGOS.— En el sorteo celebrado en el día de ayer resultó premiado con quinientas pesetas el número 458 y con veinticinco pesetas, todos los números terminados en 58.

Pañuelos seda natural
NUEVA COLECCION
PERFUMERIAS ORIENTE

ACCIDENTE DE TRABAJO. En las primeras horas de la tarde de ayer ingresó en la clínica del Carmen José Sanz, de 32 años, de Quintanapalla, que al parecer sufrió una caída de un andamio en las obras que se realizan en uno de los túneles de la vía férrea Madrid-Irún, en las cercanías de Quintanapalla. El personal facultativo le apreció fractura de base de cráneo y diversas contusiones y erosiones; de pronóstico grave.

FARMACIAS DE GUARDIA. Palacios, Martínez del Campo, 1; Pascual, Madrid, 42 y Martínez Avendaño, Puebla, 20.

Apartamento o piso pequeño
céntrico, con calefacción, necesito en alquiler para unos tres años. Llamar al Tel. 205266.

CAIDA. — Isabel Pampliega Santiago, de 42 años, viuda, con domicilio en Avenida de los Reyes Católicos, número 19, sufrió, el domingo por la mañana, una caída en su domicilio, ocasionándose contusión y gran hematoma en maleolo externo del pie izquierdo. Lesión de la que fue asistida en la Casa de Socorro, cuyos facultativos se reservaron el pronóstico.

Compro o alquilo
piso céntrico o apartamento comercial no importa precio. Razón: Vitoria, ... pral., izq. Teléfono 208911.

SUFRE QUEMADURAS. — A mediodía del domingo ingresó en la Casa de Socorro Efigenia Núñez Serrano, de 50 años, casada, que habita en la calle Aranda de Duero, número 14. Sufre quemaduras de primero y segundo grado en ambas manos, que le fueron ocasionadas con aceite. Dichas quemaduras fueron calificadas de carácter reservado.

Regalos de buen tono
EN LA INMACULADA
PERFUMERIAS ORIENTE

AACIDENTES DE TRAFICO. En la carretera general Madrid-Irún, kilómetro 259,500, término municipal de Monasterio de Rodilla, entraron en colisión la furgoneta matrícula BU-16.331, conducida por Jacinto Vega Martín, de 41 años, de Quintanapalla y el turismo matrícula francesa 1.556-SD-38, conducido por el súbdito portugués, Daniel Ferreira Gabriel. En el choque resultaron heridos de pronóstico menos grave los dos conductores, así como los ocupantes del turismo, Joaquín Martín Arauzo, de 47 años y Gil Ferreira Gabriel, de 30 años.

—Al ser atropellada por un coche resultó lesionada, el domingo por la tarde, Juliana Ruiz Guadalupe, de 41 años, casada, con domicilio en calle Petronila Casado, número 33. Ingresó en la Casa de Socorro, cuyos facultativos le apreciaron herida contusa en labio inferior, erosiones en nariz y mentón, erosión en rodilla y fuerte contusión en pie izquierdo, de pronóstico reservado.

—En la residencia sanitaria «General Yagüe» quedó internado Emilio Arandilla Busto, de 42 años, casado, domiciliado en calle Calvario número 24. Resultó atropellado por un automóvil en la carretera de Logroño, cuando intentaba recoger un paquete que se le había perdido. Sufre fractura de rama isquio-pubiana izquierda y contusiones generalizadas, de carácter grave.

¡Conductor!: Por el bien común y por su propio bien, circule por la derecha.

El Arma de Artillería celebra la festividad de Santa Bárbara

Madrid (Cifra). — El Arma de Artillería ha celebrado la festividad de su Santa Patrona, Santa Bárbara, con una misa solemne en la iglesia de San Francisco el Grande.

Asistieron a la misma, los ministros del Ejército y del Aire; director general de la Guardia Civil, jefe de la Casa Militar de S. E. el Jefe del Estado; general Medrano, subsecretario del Ministerio del Ejército y altos mandos de los tres Ejércitos, e igualmente, el gobernador civil de Madrid.

BURGOS HACE 50 AÑOS

Del DIARIO DE BURGOS correspondiente al sábado 5 de Diciembre de 1936

LA Junta nacional Carlista de Guerra ha solicitado hoy del Jefe del Estado la declaración del día de la Inmaculada como fiesta oficial de obligatoria observancia en todo el territorio liberado, recuperando así todo el esplendor y profundo significado que le corresponde a la fiesta de la Patrona de España.

◆ LA temperatura máxima de hoy fue de 7,8 y la mínima de 3,3.

Doña Anita Mata Manzanedo recibió ayer la medalla al Mérito Turístico

Y don Pedro Pascual el premio «Vega Inclán» del Ministerio de Información y Turismo

Madrid (Cifra). — El ministro de Información y Turismo, señor Fraga Iribarne ha procedido a la entrega de condecoraciones al Mérito Turístico 1965 a distinguidas personalidades particulares e industriales que en total suman 24. Entre las personas condecoradas con la medalla al Mérito Turístico figura doña Anita Mata Manzanedo, titular del "Hotel Condestable" de Burgos.

Entre los premios especiales, el ministro de Información y Turismo entregó a don Pedro Pascual Martínez, redactor de "Arriba" y de Radio Nacional de España, el "Vega Inclán 1965" dotado con 50.000 pesetas.

Supresión de direcciones en diversas escuelas graduadas burgalesas

De acuerdo con las disposiciones vigentes al efecto, por una Orden del Ministerio de Educación y Ciencia publicada en el Boletín Oficial del Estado del día 3 del actual, se acuerda la supresión de las direcciones de las siguientes entidades escolares burgalesas:

Graduada del casco del Ayuntamiento de Belorado.

Graduada «Teresa Arce», del casco del Ayuntamiento de Briviesca.

Graduada del casco del Ayuntamiento de Lerma.

Graduada «Aquende», del casco del Ayuntamiento de Miranda de Ebro.

Calificación moral de espectáculos

ASTORIA. — "Becket" (3).

AVENIDA.—"Hacia los grandes horizontes" (2).

CALATRAVAS. — "Las dos caras del Dr. Seckyl" (s. c.) y "Tres danesas en París" (2).

COLISEO.—«Acusación de homicidio» (s. c.) y «La bella Lola» (3 R.)

CONSULADO.—"Apartamento para tres" (s. c.).

CORDON.—"Guerra secreta" (3).

GOYA.—«Detective con rubia» (3).

GRAN TEATRO. — «My fair lady» (2).

REX.—«La esposa del embajador» (3) y «El último atardecer» (3)

★

1, niños: 2, mayores de 14 años: 3, mayores de 16 años: 3-R mayores de 18 años con reparos y 4, gravemente peligrosa.

¿Quiere buenos artículos de cosmética y regalo?

NO DEJE DE VISITAR PROXIMAMENTE

Perfumería RIDRUEJO

Laín Calvo, 9

Inspectores para la provincia

Precisa importante y primerísima Empresa de Seguros, especialmente en núcleos con más de 1.000 habitantes.

—Excelentes ingresos.
—A residir en el lugar de trabajo.
—Una labor con gran porvenir.

Escribir: MODULO. Héroes División Azul, 3.

KEY, la más exceptional Sociedad Mercantil. Pida referencias sin compromiso a:

KEY ESPAÑOLA

Apdo. de Correos 19.184
MADRID

†

El novenario de misas que se celebrará en la Santa Iglesia Catedral a las siete y media de la tarde a partir de hoy y hasta el día 14, inclusive, y el novenario de rosarios que dará comienzo el viernes, día 9 y hasta el día 17, inclusive, en la parroquia de San Lorenzo el Real, a las ocho y cuarto de la tarde, se aplicarán por el eterno descanso del alma de

D. José González Valdivielso

que falleció el día 1 de Diciembre de 1966

Q. E. P. D.

LA FAMILIA agradecerá la asistencia a alguno de estos actos.

†

EL SEÑOR

D. Clementino Esteban Delgado

Falleció el día 1.º de Diciembre de 1966, a los 68 años de edad, en Tórtoles de Esgueva, habiendo recibido los Santos Sacramentos y la Bendición de S. S.

Q. E. P. D.

Su apenada esposa, doña Esperanza Delgado López; hijos, doña Lucrecia, Sor Esperanza, doña Pilar, don Juan José y doña María Cruz; hijos políticos, don Félix Arnáiz y don José María Escudero; hermano, don Victorino; hermanos políticos, nietos, sobrinos y demás familia

Ruegan a sus amistades encomienden su alma a Dios Nuestro Señor en sus oraciones.

Tórtoles de Esgueva, 6 de Diciembre de 1966.

†

Las misas gregorianas que comenzarán hoy a las doce de la mañana, en la iglesia parroquial de San Lorenzo el Real, serán aplicadas por el eterno descanso del alma de

Don José María Ruiz Peña

(Abogado)

Que falleció el 1.º de Diciembre de 1966

El Tribunal Tutelar de Menores agradecerá la asistencia a alguna de dichas misas.

†

Primer aniversario

EL SEÑOR

D. Enrique Quintanilla González

Y SU ESPOSA

Doña Eloísa Ruiz Briones

Que fallecieron en accidente de aviación en Santa Cruz de Tenerife el día 7 de Diciembre de 1965

Su resignado hijo, José Manuel; hermanas, hermanos políticos, tíos, sobrino, primos y demás parientes

Ruegan a sus amistades la asistencia al funeral que se celebrará mañana, día 7, a las ONCE de la mañana, en la iglesia parroquial de San Cosme y San Damián, por cuya asistencia les quedarán muy agradecidos.

Burgos, 6 de Diciembre de 1966.

†

EL SEÑOR

D. Paulino Miguel Conde

(Empleado del Excmo. Ayuntamiento)

Falleció en el día de ayer, a los 58 años de edad, habiendo recibido los Santos Sacramentos y la Bendición de Su Santidad

Q. E. P. D.

Su apenada esposa, doña Pilar Abajo García; hijo, José María; hija política, doña Agueda Soto; nietos; hermanos, don Jesús; hermana política, doña Agueda Arroyo; sobrinos, tíos, primos y demás familia

Suplican a sus amistades oraciones por el eterno descanso de su alma y la asistencia a las honras fúnebres y funeral que se celebrarán en la iglesia parroquial de SAN LESMES, ABAD, HOY, día 6, a las TRES Y MEDIA, seguidamente la conducción del cadáver al Cementerio de San José, actos piadosos por los que anticipan las gracias.

Vivía: Puebla, 7. Burgos, 6 Diciembre de 1966.

"La Humanidad". Gran Funeraria

CINE CONSULADO
RIGUROSO ESTRENO
APARTAMENTO PARA TRES
GARY GRANT, SAMANTHA EGGAR, JIM HULTON
¿En un mismo apartamento. Una mujer y dos hombres? Situación explosiva... Pero para desternillarse de risa.
(Mayores 14 años)

M.E.C.D. 2017

NUEVO ACONTECIMIENTO EN LA CORTE HOLANDESA
LA PROXIMA BODA DE LA PRINCESA MARGARITA

- Veintitrés años, entusiasta del deporte, la velocidad y el riesgo y segunda tras Beatriz, en el derecho de sucesión a la corona
- Siente gran vocación por el teatro y recientemente se reveló como magnífica actriz en una comedia musical
- Peter Van Vollenhoven, su prometido, hijo de un financiero, es abogado músico de jazz, cinturón verde de judo y consumado automovilista
- Pero no ha cumplido todavía el servicio militar y por ello, su empleo como jurista del Consejo de Estado es provisional
- Ambos jóvenes se conocieron hace tres años en una fiesta estudiantil

La Princesa Margarita Francisca de los Países Bajos, que contraerá matrimonio en Enero próximo. — (Foto HISPANIA PRESS)

Pieter van Vollenhoven, prometido de la Princesa Margarita de Holanda. — (Foto HISPANIA PRESS)

EN Enero próximo se celebrará el enlace matrimonial entre la Princesa Margarita de los Países Bajos y el abogado holandés Pieter Van Villenhoven. Por fin el pueblo neerlandés celebrará con júbilo que la tercera de sus Princesas se despose con un indígena.

NACIDA EN EL EXILIO

La Princesa Margarita Francisca de los Países Bajos, tercera hija de la Reina Juliana y del Príncipe Bernardo, nació el 19 de Enero de 1943, en Ottawa. Nació en el exilio y vio la primera luz en una de las salas del hospital civil de la beneficencia extra-territorial, por lo que tuvo, desde el mismo instante de nacer nacionalidad holandesa.

En el famoso libro «Solitaria pero no sola» que escribió la Reina Guillermina explica que sus padres decidieron ponerle el nombre de Margarita para recordar a la flor símbolo de la resistencia, e invitaron a la Marina mercante neerlandesa a que fuese la madrina de la recién nacida. Más tarde la marina pidió el derecho de llevar una margarita como distinción.

VINCULO DE UNION DEL PUEBLO HOLANDES

Dos días después del alumbramiento de la Princesa el Príncipe Bernardo mandaba un comunicado a la Radio diciendo: «Queremos que el nombre de nuestra hija sirva de vínculo de unión perdurable entre nuestro pueblo, tan duramente castigado en las dististas partes ocupadas del reino y los niños que acaban de nacer».

Margarita fue bautizada el día 29 por el pastor Winfield Burggraaff, canadiense de origen holandés, en la iglesia presbiteriana de San Andrés, en Ottawa. Como padrinos actuaron el presidente Roosevelt, la Reina María de Inglaterra y el conde D'Athlone, gobernador general del Canadá y esposo de la Princesa Alicia, prima de la Reina Guillermina.

Dos años más tarde, concretamente el mes de Agosto, la Princesa Margarita puso el pie por primera vez bajo el sol holandés, al volver del Canadá en compañía de sus padres y hermanas. Allí, en la Nueva Escuela bearnesa, comenzó su formación escolar. Hace cinco años que terminó el Bachillerato superior en el Liceo de Baarn y que se trasladó a la vieja Universidad de Montpelier para estudiar durante un curso la literatura y la historia del arte francesa.

Siguiendo la tradición familiar, y después de ser confirmada como miembro de la Iglesia Reformada holandesa, ingresó en la Universidad de Lieden. El programa se delimitó a la introducción del derecho y más particularmente a los elementos esenciales del derecho constitucional, del internacional y de la sociología. Como cualquiera de sus camaradas, sin distinción de clases ni estamentos, vivía en una sencilla habitación para estudiantes.

AFICIONADA AL TEATRO Y AL DEPORTE

Al igual que su prometido, Pieter, fue miembro de la Asociación de Estudiantes de Lieden y alternaba las clases con el trabajo de ayudante de enfermera. No pasaría mucho tiempo hasta que sacase el título oficial de enfermera en el Hospital de Lichtenberg de Amersfoort.

Desde muy pequeña, la Princesa Margarita manifestó una gran vocación por el teatro, tanto que a veces montaba pequeños escenarios en su propia casa. Ultimamente, hace tres años, tuvo un papel muy importante en la comedia musical «The Boyfriend», representada por la Asociación de Estudiantes de Lieden.

Como sus hermanas, también se ve obligada a cumplir con los diversos actos oficiales. En Junio de 1955 puso la primera piedra de la nueva cancillería de la Embajada de Canadá en La Haya.

Aficionada al esquí, a la natación y a la hípica, es la viva representación de la joven deportista. Adora el peligro y la velocidad, así que resulta fácil de imaginarse que en cuanto sacó el permiso de conducir, a los dieciocho años, le regalasen sus padres un magnífico automóvil.

PIETER VAN VOLLENHOVEN

La historia de Pieter, apenas iniciada, pues en Abril cumplió los veintisiete años, se ha desenvuelto en el seno de la Universidad.

El futuro Príncipe pertenece a una ilustre familia de las finanzas. Su padre, M Pieter Van Vollenhoven, es el director de la «N. V. Bingham et Co.», de Schiedam, compañía especializada en la fabricación de útiles para embarcaciones. En Schiedam precisamente nació el joven Pieter una mañana de Abril. Es el benjamín de los dos hermanos. El mayor, Willem Jan, que le lleva cinco años, se casó con la señorita L. Van Omeren. La madre, Jacoba Gisberta de Lange, los educó con mimo durante la infancia y les presta toda clase de ayuda en la actualidad.

ABOGADO Y PIANISTA

Pieter estudió la carrera de derecho en la Universidad del Estado, en Lieden. Antes terminó el bachillerato en la escuela primaria y en el liceo de Montessori de Rotterdam. Su vida estudiantil está llena de actividades diversas. Aficionado a la música de jazz, cuando tenía dieciséis años formó una pequeña orquesta, en la cual él tocaba el piano, que se llamó «The Dixieland Society». Actuaron en varios festivales y consiguieron el tercer premio del concurso organizado por L'Avro, una de las sociedades de la radiodifusión holandesa. Participó igualmente en la emisión de radio para la juventud, en el espacio titulado «Mignon».

En el aspecto cultural ha sido siempre considerado como un muchacho modelo. En Lieden fue nombrado miembro de la Asociación de Estudiantes de Lieden. También formó parte de la «Scheidamun» y de la «Roterdamum», asociaciones de estudiantes de estas ciudades. Cuando en el año 1960 la Universidad de Lieden celebró el 385 aniversario de su fundación ascendió a miembro de la comisión técnica. Después del famoso incendio que destruyó el círculo de estudiantes «Minerva», se le nombró miembro de la Comisión de Reconstructores y en 1963 asumió el cargo de presidente de esta comisión.

Pieter Van Vollenhoven terminó la carrera de Derecho hace cinco años, pero lejos de abandonar los libros continuó estudiando con ahinco. Se especializó en política internacional y el treinta de Mayo del año pasado se doctoró con notas brillantes. Actualmente trabaja como jurista en el Consejo de Estado, si bien hasta la fecha sólo tiene carácter informativo, por no haber cumplido todavía el servicio militar.

Hace doce meses que fue protagonista de una vivencia espiritual de gran importancia, la cual unida a la fecha de la boda dejarán huella perdurable en el corazón de Pieter. Se cumple un año en que fue bautizado en la «Oude Hooglandse of St. Pancraskerk» de Lieden y confirmado como miembro de la Iglesia Reformada de Holanda. Al acto asistieron, entre otros muchos, sus padres, la Princesa Margarita y los Reyes de los Países Bajos, Juliana y el Príncipe Bernardo.

Margarita, tercera por la izquierda, con sus hermanas y sus padres. — (Foto HISPANIA PRESS)

CINTURON VERDE DE JUDO

Pero donde Pieter alcanza su de la Universidad holandesa, órgano centralizador que agrupa a todos los estudiantes miembros de una Asociación deportiva de cualquier Universidad o escuela superior de Holanda. Como presidente acudió a la «Universiade» que se celebró en Porto Alegre, Brasil, y a los juegos de invierno que se celebraron en Checoslovaquia.

Hoy día su deporte favorito son las pruebas automovilísticas, en las que ha destacado como un auténtico campeón. Participa en los raylles que organizan la KNAC (Automóvil Club Real Holandés) y la RAC (Automóvil Club Regional). Tanta popularidad ha alcanzado que ya tiene un grupo incondicional de «fans» y de seguidores, casi todos ellos compañeros de universidad. Al ganar el famoso «raylle», para la categoría de los 1.100 centímetros cúbicos, Scheveningen - Luxemburgo - Scheveningen, con un Volskwagen modelo sport, allí, en la meta, le esperaban con pancartas sus incondicionales.

Ahora, compañero inseparable de su prometida la Princesa Margarita, se une a sus predilecciones en plena montaña, cuando las cumbres se alfombran de nieve. Los dos juntos recorren las pistas más famosas del Mundo y precisamente el año pasado, esquiando en la ciudad suiza de Leysin —cantón de Vaud—, el día 1.º de Febrero, se partió la rótula.

NACIO EL IDILIO EN UNA FIESTA

¿Cómo se conocieron? Este suele ser el mayor secreto de las bodas principescas. Sin embargo, en esta ocasión, no existe. El idilio nació una tarde del año 1963, con ocasión de una fiesta ofrecida por la Asociación de Estudiantes de Wageningen. El flechazo fue instantáneo y recíproco. A partir de aquel instante ya no se volverían a separar, a pesar de que los reporteros sensacionalistas buscaban, incansables un resquicio por donde vislumbrar una posible ruptura.

La Princesa Margarita ocupa el segundo lugar en la sucesión al trono holandés y el compromiso matrimonial con Pieter Van Vollenhoven fue anunciado oficialmente, por la Reina Juliana y el Príncipe Bernardo, a los medios informativos, el diez de Marzo del pasado año. — (Hispania Press).

SANTY ARRIAZU

La imprudencia es un suicidio y no tienes derecho a suicidarte. Te lo prohiben tu religión y tu ley. Trabaja con seguridad y con método.

RECAMBIOS EN EL CUERPO HUMANO

Ojos, dientes, laringes, esófagos brazos, manos, piernas, corazón ligamentos, rótulas... todo ello recambiable y con garantía

SE ha perfeccionado tanto la industria y a tan alto grado de perfección también, ha llegado la cirugía, que ya existen para el cuerpo humano numerosos recambios, como si se tratara de un automóvil cualquiera.

Es agradable saber que tales recambios son duraderos y están magníficamente fabricados.

Miles y miles de personas los llevan encima de sí como si tal cosa, a veces, ni acordándose siquiera de que son miembros artificiales. Solamente para congratularnos de que haya tomado tal amplitud la ciencia ortopédica y quirúrgica, así como la industria a ellas dedicada, vamos a citar los recambios que hasta el presente existen para el cuerpo humano:

Fíjense qué interesante lista:

a) Casquete craneal de vitalio (aleación de cromo y cobalto).
b) Un cristalino artificial (¡qué formidable repuesto!).
c) Un delicadísimo canal lacrimal (de vitalio).
d) Narices de plástico.
e) Orejas de plástico (el plástico es la panacea ¡por lo que se ve).
f) Dientes de porcelana y de plástico.
g) Mandíbula inferior (de vitalio).
h) Laringe artificial.
i) Esófago, de plástico.
j) Brazo móvil de plástico.
k) Mano eléctrica (¡una maravilla científica!). Obedece al pensamiento.
l) Enchufe para riñón artificial.
ll) Pulmón de plástico (que no funciona, ¡naturalmente!).
m) Regulador rítmico para el corazón.
n) Corazón de plástico.
ñ) Válvula cardíaca de nylon.
o) Bifuración para la aorta, de plástico.
p) Red renal, de nylon.
q) Cabeza femoral de plástico.
r) Pierna artificial de plástico.
s) Ligamentos de plástico.
u) Rótula, de vitalio.

Se queda uno asombrado de que el progreso aporte estas mejoras. Pero no debemos de olvidar que el cuerpo humano es un mecanismo y que por lo mismo, ha de tratarse como tal.

CHARLES HARDFIELD

A INDUSTRIAS NUEVAS... BUENOS IMPRESOS

CONFECCIONAMOS

Revistas, catálogos, folletos, memorias, impresos comerciales, de propaganda, de oficina, de obra, etc.

TRABAJAMOS

Offset - Tipografía - Fotograbado

GARANTIZAMOS

Maquinaria moderna, personal especializado, precios ventajosos.

SOLICITEN NUESTROS PRESUPUESTOS

C. Vitoria, 13
BURGOS

Talleres Gráficos María de Burgos

CINTURONES DE SEGURIDAD

Seat 600. Simca 1.000 Citroen 2 cv. Renault
350 pesetas instalados
Teléfono 20-69-68

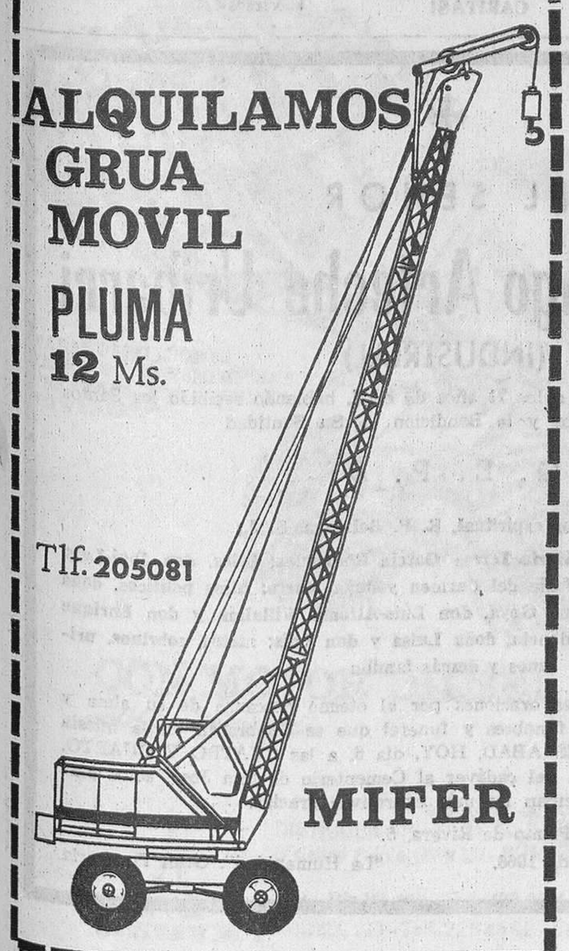

GUIA FACULTATIVA

A. López Gómez
GARGANTA NARIZ y OIDOS
Consulta de 11 a 1 y de 4 a 7
Espolón 28 Teléfono 203577

S. Iñigo
Médico-oculista
Consulta de 11 a 1 y de 6 a 7
Laín Calvo, 12, 1.º - Telf. 201818

José María Rodríguez Olivé
ODONTOLOGO
Avenida del Cid, 10 (FEYGON)

C. Rodríguez Sáez
OCULISTA
Consulta de 11 a 1 y de 5 a 7
Héroes del Alcázar, 1 - T. 207068

José María Aragüés
MEDICO ODONTOLOGO
Queipo de Llano, 2 - Tel. 205378

JERONIMO IGLESIAS LUCAS
MEDICO DENTISTA
Consultas de 11 a 1 y de 5 a 8
Mi Viviendas, 19, L.º (bloque 7)

José Luis Rica Rica
TOCOGINECOLOGO
Consulta: 11 a 1 y 4 a 6
Vitoria, 21-1.º
Teléfonos 201865 y 204771

S. ARIAS VALLS
CIRUGIA GENERAL
Consulta de 1 a 2. Tel. 207909
Héroes de la División Azul. 3. 6. D

M. A. Ruiz de Temiño
DENTISTA
San Juan, 3, 2.º - Telf. 204376

J. M. Francés
MEDICINA INTERNA
RAYOS X
Consulta de 10 a 1 y de 5 a 7
Plaza de Vega — Telf. 205446

Dr. Bañuelos
OCULISTA
Pza. Mayor, 2 - Tl. 201066

V. OJEDA CARCEDO
APARATO DIGESTIVO y NUTRICION
Análisis clínicos
Rayos X — Metabolimetría
Consulta de 10 a 1 y de 4 a 7
Vitoria, 20, 1.º — Telf. 203687

A. Gómez López
Del Hospital Militar
CORAZON Y PULMON
San Cosme, 2 - Teléfono 205590

José M. de Sebastián
MEDICO
ANALISIS CLINICOS
TRANSFUSIONES
Vitoria, 19, 2.º - Teléfono 203788

Doctor Garzón
PARTOS y ENFERMEDADES DE LA MUJER
ESTERILIDAD
P. San Fernando, 8, 2.º T. 201657

José Carazo
PARTOS y ENFERMEDADES DE LA MUJER
Del Hospital de Barrantes y Cruz Roja
Vitoria, 31, 3.º — Telf. 203591

ALONSO BAÑUELOS
OFTALMOLOGO
Cirugía ocular
Espolón 2 Tel. 209349

J. M. Movilla Cuadrado
Especialista del sistema nervioso
Electroencefalografía
Exploraciones especiales del cerebro por medios radiográficos.
Consultas: 12 a 2 y 4 a 6
Concepción, 17. - Teléfono 200914
(Excepto sábados)

F. INFANTE ABAJO
MEDICO DENTISTA
Laín Calvo, 20-2.º

Dr. V. MATEOS LOPEZ
CIRUGIA GENERAL, TRAUMATOLOGIA, HUESOS, ARTICULACIONES - RAYOS X
Avenida del Cid, 8, 2.º
Teléfono 202254

Dr. Renedo
Cirugía - Vías urinarias
Concepción, 15, 2.º
(De 11 a 1)

Arias Martínez Mata
CARDIOLOGO
Alonso Martínez, 7 - Tl. 200398

PARA VER MEJOR
VISITE IZAMIL

M.E.C.D. 2017

El Arma de Artillería celebró la festividad de su Patrona

Presidió los actos el capitán general de la región

El pasado domingo celebró en nuestra ciudad la festivdiad de Santa Bárbara, Patrona del Arma de Artillería, las fuerzas de dicha Arma de guarnición en esta plaza.

A las once y media de la mañana tuvo lugar en la Santa Iglesia Catedral una solemne misa que fue oficiada por el teniente vicario de la sexta región, coronel capellán don Justino Juste Juste, estando la oración sagrada a cargo del canónigo del Santo Templo Metropolitano, don Isidoro Díaz Murugarren.

Poco antes de la hora indicada llegó a la Catedral el capitán general de la región, teniente general don Antonio Pérez-Soba y García, siendo recibido por el gobernador militar y generales, jefe de Artillería de la región y jefe de la brigada de Artillería, pasando revista a una batería del Regimiento de Artillería de Campaña número 63, que con estandarte, escuadra, banda y música rindió los honores de ordenanza a la citada autoridad militar.

A los acordes del Himno nacional pasó al interior del templo el estandarte situándose en el lado del Evangelio, dando a continuación comienzo la misa, hallándose con el capitán general en la presidencia los gobernadores civil y militar; alcalde de la ciudad, presidente de la Audiencia provincial y de la Diputación, teniente fiscal y delegado de Hacienda; general jefe de Estado Mayor de la región, generales jefes de Artillería de la región y de la brigada de Artillería; intendente de la región y teniente coronel jefe del aeródromo de Villafría.

En otros lugares del templo se encontraban las Damas de Santa Bárbara y las esposas de las autoridades.

Asimismo se hallaban comisiones de los Cuerpos de la guarnición presididas por los primeros jefes; coronel director de la Academia de Ingenieros, coronel jefe del noveno tercio de la Guardia civil y jefe de la 109 Comandancia de dicho Cuerpo, así como otras representaciones civiles y militares.

Terminada la ceremonia religiosa y desde la escalera del Sarmental las autoridades presenciaron el desfile de las fuerzas militares que acudieron al acto.

FUNERAL POR LOS FALLECIDOS DEL ARMA

Ayer, lunes, a las once y media de la mañana tuvo lugar asimismo en la Catedral un solemne funeral por los fallecidos del Arma, acto que estuvo presidido por el capitán general de la región.

(Foto FEDE)

El presidente de la Diputación a Madrid

El domingo marchó a Madrid el presidente de la Diputación y jefe provincial de Sanidad, don Pedro Carazo Carnicero, qué estaba convocado a una reunión de la Comisión de Hacienda de las Cortes Españolas, encargada de estudiar el proyecto de ley sobre retribuciones a los funcionarios locales.

Intensa actividad en la Sección municipal de Estadística

Cartas de información y Turismo a los electores

Con motivo del próximo referéndum en el que será sometida a la consideración de los españoles la Ley Orgánica del Estado, presentada por S. E. el Jefe del Estado a las Cortes y aprobada por aclamación por la Cámara, se viene registrando una gran actividad en la Sección de Estadística del Ayuntamiento, a la que acuden numerosas personas para consultar sobre la próxima votación, así como para comprobar si se encuentran incluídos en el censo electoral.

En estos últimos días se acercan a doscientos los padrones presentados en la citada oficina y que, por diversas circunstancias, no fueron cumplimentados cuando fueron pasados a domicilio.

CARTAS DE INFORMACION Y TURISMO A LOS ELECTORES

Independientemente de las cartas que el ministro de Información y Turismo dirige a los alcaldes de los Ayuntamientos de la provincia, la delegación provincial de dicho Ministerio activa los preparativos de envío de 215.880 cartas a otros tantos electores mayores de 21 años que residen en nuestra provincia y a los cuales se remite la papeleta de votación, certificado del voto, instrucciones para emitirle en su respectivo colegio y octavillas sobre el derecho y la obligación del sufragio en asunto tan trascendental como es el de refrendar la Ley Orgánica del Estado.

En Burgos-ciudad se envían 52.152 cartas.

Haga una inversión rentable colaborando con KEY. Solicite referencias sin compromiso a:

KEY ESPAÑOLA

Apdo. de Correos 19.184

MADRID

"Sí" a la Ley Orgánica en el referéndum nacional

Una brillante intervención de D. Julio Gonzalo Soto, ante Radió Nacional

A mediodía del domingo, Radio Nacional de España, a través de su espacio habitual dedicado a la actualidad, transmitió la siguiente opinión solicitada por dicha emisora del ilustre abogado burgalés don Julio Gonzalo Soto, diputado a Cortes que fue en 1936 por esta provincia y brillante locutor de la Radio Nacional de España en los primeros meses del Movimiento Nacional:

Los que, por circunstancias personales que no hacen al caso, estuvimos situados en planos sociales y políticos de intensa observación y actividad, en aquellos años tristes que precedieron al Movimiento Nacional; y fuimos protagonista del Movimiento en su iniciación y desarrollo; y después, como sencillos ciudadanos, hemos asistido con ilusión y con esperanza al desenvolvimiento de la Patria en los años transcurridos desde 1939, quizás estemos en mejores condiciones para enjuiciar en su justa medida el proyecto transcendente de la Ley Orgánica del Estado que se va a someter a referéndum.

Esa Ley hay que juzgarla a través de su más autorizado intérprete; el mensaje de Franco, pieza maestra de exposición histórica y de filosofía política, plena de objetividad, de sinceridad, de emoción y de perspicacia.

Seríamos insinceros —y por lo tanto desleales— si aún estando plena y absolutamente conforme en lo fundamental y esencial, no reserváramos con respecto a detalles de mayor o menor relieve lo que el mismo Franco ha llamado "contraste de pareceres y análisis crítico de las soluciones de Gobierno, de la formulación pública de programas y medidas que contribuyan a perfeccionar la marcha de la comunidad", esperando fundadamente que se han de ofrecer caminos transitables de expresión y actuación.

Pero en el trance de decir SI o NO, nuestra posición es bien clara.

Lo mismo que dijimos NO a la República que trituraba y liquidaba en vergonzosa almoneda las más puras esencias nacionales.

Lo mismo que dijimos SI al inexcusable planteamiento del Movimiento Nacional, y dijimos SI en aquel inolvidable 1.º de Octubre de 1936 en Burgos a la indiscutible Jefatura y Caudillaje de Franco que era garantía de unidad, de victoria y de paz; en esta coyuntura transcendental del 14 de Diciembre de 1966, hemos de decir que SI a la Ley Orgánica del Estado, que debe llenarnos nuevamente de fe y de esperanza y que abre una nueva era en la Historia de España.

La Ley Orgánica del Estado, a la que vamos a decir SI es un aldabonazo a la conciencia nacional, un instrumento de estabilidad y continuidad vital; una prudente apertura a ulteriores perfeccionamientos políticos y sociales que puedan tener en su día la culminación institucional proyectada.

Este SI, ha de ser también un referéndum nacional de agradecimiento a Franco, incomparable ejemplar de gobernante cristiano, al hombre que certeramente ha dicho de sí mismo en su mensaje que "ha dedicado su vida entera, y la dedicará hasta el final, a servir a España y hacer posible un orden político de unidad, de autoridad, de justicia y de progreso".

Campaña Artística de Navidad de la CAJA DE AHORROS DEL CIRCULO CATOLICO

Para dar mayor realce a la Campaña Artística de Navidad promovida por esta Caja de Ahorros y Monte de Piedad del Círculo Católico de Obreros de Burgos, se abren los concursos de portales de Belén, tarjetas de felicitación navideña, temas decorativos de Navidad, infantil de postales de Navidad y local de escaparates, en el que pueden participar todos los residentes en la capital y provincia de Burgos excepto en el de escaparates que sólo podrán hacerlo los comercios de la ciudad, con arreglo a las siguientes bases:

PORTALES DE BELEN

Las figuras serán originales, no dibujos, y se apreciará el arte de las mismas, ingenio del encuadre, materiales empleados, etcétera. Las dimensiones no serán superiores a las usuales en los nacimientos hogareños. Premios: primero, 500 pesetas; segundo, 400; tercero, 300 y cuarto, 200.

TARJETAS DE FELICITACION NAVIDEÑA

Su tamaño, incluídos márgenes si los tuvieran, no será superior a 18×25 centímetros. Premios: primero de 500 pesetas; segundo de 400; tercero de 300 y cuarto de 200.

TEMAS DECORATIVOS DE NAVIDAD

Destinado a cualquier manifestación de arte relacionada con la Navidad, tales como adornos para casa, panderetas, zambombas, figuras de cerámica, tela u otras materias, banderines, etc., todos ellos decorados por motivos de Navidad. Su tamaño no será superior a 30×30 centímetros. Premios: primero, 500 pesetas; segundo, 400; tercero, 300 y cuarto, 200.

Para estos tres concursos las obras deberán ser entregadas, en p. m., o por correo en las Oficinas Centrales de la Caja de Ahorros del Círculo, calle Miranda n.º 5, antes del día 18 de Diciembre y llevarán consignados el nombre, apellidos y domicilio del concursante.

El número de trabajos que cada concursante puede presentar, será de tres como máximo por cada sección.

El Jurado señalará de forma inapelable las obras que reúnan la suficiente calidad artística para figurar en este certamen.

Fuera de concurso, podrán presentarse trabajos de cualquiera de las secciones del certamen pertenecientes a personas no residentes en nuestra ciudad o provincia, pero no tendrán derecho a premio alguno.

CONCURSO INFANTIL DE POSTALES DE NAVIDAD

Pueden concurrir al mismo niños y niñas de las Escuelas, Colegios y Catecismos, radicados en la provincia de Burgos.

El tema ha de ser estrictamente de Navidad, referido al misterio de Belén.

El dibujo será a colores, señalándose como tamaño mínimo del mismo, el de tarjeta postal, admitiéndose dibujos de dimensiones mayores.

El plazo de entrega finalizará el día 20 de Diciembre, debiendo llevar consignados el nombre, apellidos, edad y domicilio del concursante.

Premios: Se establecen diez premios para los diez dibujos seleccionados por este orden: primero, 500 pesetas; segundo, 200; tercero, 150; cuarto, 125 y quinto al décimo premios, 75 pesetas.

CONCURSO LOCAL DE ESCAPARATES

Pueden concurrir al mismo todos los comercios de la ciudad.

En el escaparate figurará, como motivo preferente, el Misterio de la Natividad del Señor, representado a gusto del escaparatista, guardando, como es natural, el debido respeto y consideración hacia lo expuesto y adornado con cuantos motivos navideños puedan considerarse necesarios al efecto.

En modo alguno es necesario que del escaparate se eliminen los artículos de venta propios del comercio, pudiendo conjugarse lo artístico y lo devoto del asunto con los géneros comerciales.

Los escaparates presentados al concurso deberán ser inscritos en las Oficinas Centrales de la Caja de Ahorros del Círculo Católico, Miranda, n.º 5, hasta el día 22 de Diciembre, consignando nombre del establecimiento y del escaparatista y calle en la que se encuentre.

Los escaparates presentados deben de estar expuestos al público y al Jurado desde el 23 al 30 de Diciembre, como mínimo.

Premios: primero, 1.000 pesetas al escaparatista y diploma al establecimiento; segundo, 750 al escaparatista y diploma al establecimiento, y tercer premio, 500 al escaparatista y diploma al establecimiento.

VIDA RELIGIOSA

SANTORAL

SANTOS DE HOY

Ss. Nicolás, ob.; Asela, vg.; Leoncio, Dativa, Emiliano, médico; Dionisio, Tercio, Bonifacio, Pedro Pascual, ob.; mrs.

Misa de tercera clase y color blanco de San Nicolás, segunda oración de la conmemoración de la Feria.

SANTOS DE MAÑANA

Ss.: Ambrosio, dr.; Urbano, ob.; Martín, abad; Policarpo, Teodoro, Siervo, Agatón, mrs.; María Josefa de Rosallo.

Misa, de tercera clase y color blanco, de San Ambrosio; segunda oración, de la conmemoración de la feria.

CULTOS

NOVENA EN HONOR A LA INMACULADA

Catedral.—Después de las siete y media de la tarde.

San Lesmes. — Por la mañana después de la misa de ocho. Por la tarde a las ocho menos cuarto, misa santo rosario y ejercicio de la novena.

San Pedro y San Felices. — Por la mañana antes de la misa de ocho. Por la tarde a las ocho, rosario, santa misa, ejercicio de la novena y homilía por el R. P. Esteban de Santibáñez, capuchino.

San Pedro de la Fuente.— Por la mañana, a las ocho. Por la tarde a las siete y media.

Santa Agueda (Salesas). — Por la mañana a las ocho y media. Por la tarde a las siete y media, la oración sagrada estará a cargo del sacerdote que diga la misa.

San Lorenzo. — Por la mañana, a las ocho y media. Por la tarde a las siente y media. Predicará el R. P. Zubillaga, del Corazón de María.

San Juan Bautista. — Por la tarde a las siete y media y ocho y media.

Merced. — Por la mañana a las siete y media y una del mediodía. Por la tarde a las ocho, predicando el P. Laborda, S. J.

San Juan Bautista. — Por la tarde a las siete y media y ocho y media.

Nuestra Señora la Real y Antigua (Gamonal). — Por la tarde a las ocho y cuarto, la oración sagrada estará a cargo de don Gerardo Galajares.

Colegio Servicio Doméstico.— Por la mañana, a las siete. Por la tarde a las ocho misa y sermón, predicando don Francisco Jimeno y don Isidoro Díaz Murugarren.

Calatravas. — Por la tarde a las seis y media.

Círculo Católico de Obreros.— Por la tarde, a las 8,40, predicará el reverendo P. José María Laberga, S. J.

Capilla de la Inmaculada (Barriada militar).—Por la mañana a las ocho y media. Por la tarde a las siete y media.

San Gil.—Por la mañana a las ocho. Por la tarde a las siete y media, predicando don Salvador González.

Jher

BALCONES

Fiestas patronales del Arma de Infantería

El Regimiento de Infantería San Marcial número 7 honrará la festividad de su Patrona la Inmaculada Concepción con los siguientes actos:

Día 6.— Comienzo oficial de los festejos con la lectura del Pregón, a las dos de la tarde. A las dos y media, concurso de patrullas y ejercicios de tiro en el campo de Vista Alegre y a las seis de la tarde, función de cine con la proyección de la película «León de Esparta».

Día 7.— A las diez de la mañana, juegos cuarteleros; a las doce, concursos literarios y artísticos con exposición de los trabajos en el «Hogar del Soldado» y a las cuatro de la tarde función de cine con la proyección de la película en color «Flecha rota».

Día 8.—A las siete de la mañana, diana floreada por la banda del regimiento; a las ocho y media, misa de comunión general en la iglesia de San Lesmes, Abad: a las once de la mañana, misa solemne en la iglesia de la Merced con sermón a cargo del capellán don Lorenzo Merino Barragán; a la una y media, comida extraordinaria a la tropa y, a las cuatro y media de la tarde, gran festival artístico-musical en el «Hogar del Soldado».

Finalizarán los festejos del día 9 con una misa, a las once de la mañana, en la capilla del cuartel, por los fallecidos del Arma y con reparto de premios y diplomas a las doce.

Jher

VENTANAS

Cía. Hispano Holandesa de Cervezas, S. A.

Se necesitan peones. Presentarse al Jefe de Personal en las oficinas de la Empresa, Carretera de Logroño, kilómetro 110. (R. O. Colocación n.º 1.567)

SER AMABLE NO CUESTA DINERO ¡HAGASE SOCIO DE CARITAS!

«Impresiones de un burgalés recién llegado de la Argentina»

Conferencia esta tarde a las ocho, por el P. González Asenjo

Esta tarde, a las ocho, en el salón de actos de la Caja de Ahorros Municipal, tendrá lugar una conferencia organizada por la Asociación Cultural Iberoamericana y en la que disertará sobre «Impresiones de un burgalés recién llegado de la Argentina», nuestro paisano, el sacerdote P. Julio González Asenjo, radicado en la República del Plata.

Será presentado por don José Luis Díez Villanueva, directivo de A. C. I. y licenciado en Historia de America.

Al acto, que será público, quedan invitados, en forma especial, los miembros de la A. C. I. y cuantos tengan interés por los temas hispánicos.

Los accidentes de trabajo son la ruina personal la ruina familiar y la ruina social Presta atención al trabajo, utiliza los medios de prevención y evitarás tanto mal

Lotería nacional

Madrid (Cifra). — Relación de números premiados en el sorteo de la Lotería Nacional celebrado hoy.

CON 2.000.000 DE PESETAS

17.174 Santander, La Línea, Madrid y Andújar.

CON 500.000 PESETAS

25.532 Ibiza, Soller, Sevilla, Algeciras y Madrid.
33.449 Málaga, Sevilla, Vergara, Cádiz, Lugo y Madrid.

CON 150.000 PESETAS

2.645, 31.932 y 43.364.

CON 75.000 PESETAS

4.987 y 10,642.

CON 50.000 PESETAS

6.468, 44.411 y 49.385.

CON 25.000 PESETAS

Los terminados en 2.866, 3.727 y 3781.

CON 10.000 PESETAS

Los terminados en 481 y 668.

CON 5.000 PESETAS

Los terminados en 17, 56 y 60.

OTROS PREMIOS

Asimismo han sido premiados con 55.250 pesetas los números 17.173 y 17.175, anterior y posterior al primer premio.

Con 5.000 pesetas los números correspondientes a la centena del primer premio.

Con 5.000 pesetas los números terminados en 74, terminación del primer premio y con 500 pesetas todos los números terminados en 4.

Jher

PUERTAS

Hoy disertará en el "Casino" acerca de "En torno a los versos" el poeta Carlos Frühbeck

Esta tarde, a las ocho, dará una conferencia en el «Casino» el laureado poeta burgalés Carlos Frühbeck, que desarrollará el tema «En torno a los versos».

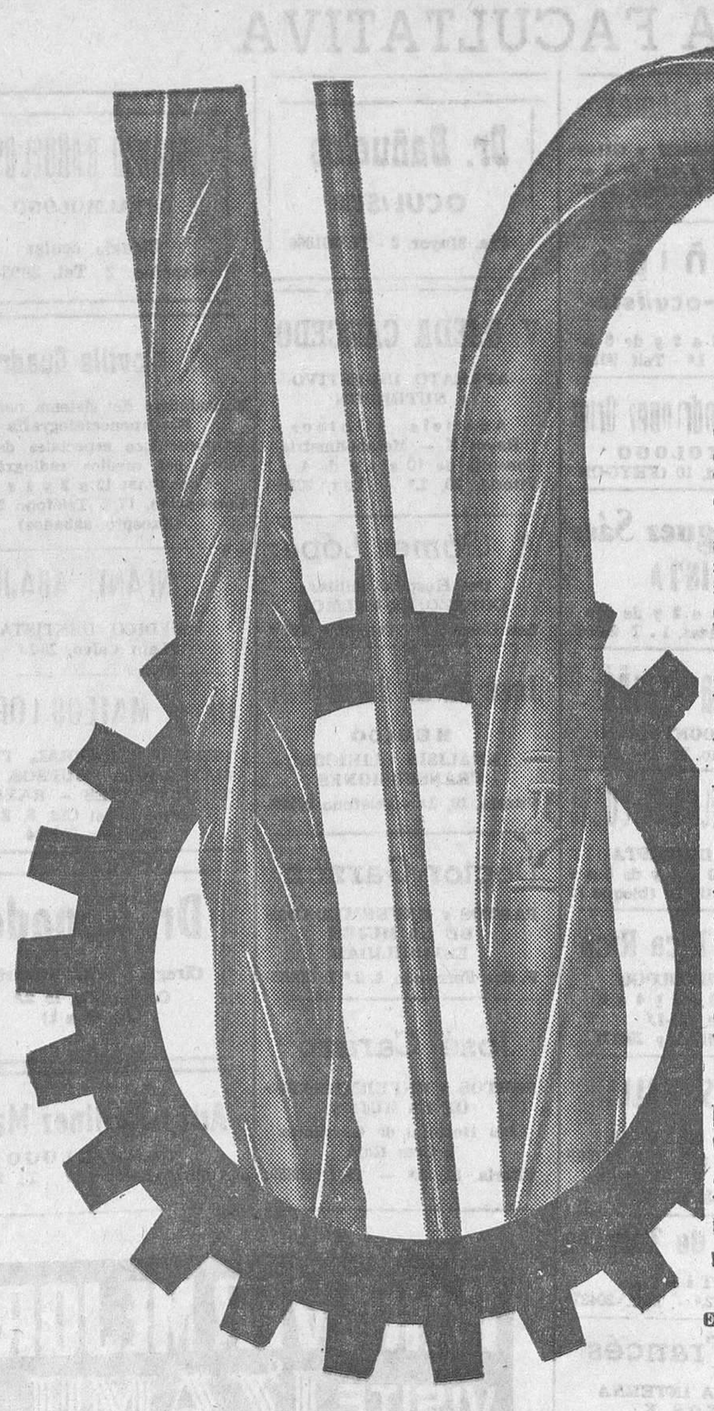

COSIMET, S. A. ante las dificultades de espacio que le suponía la distribución de Tetracero y redondo de construcción, y sobre todo el ferrallado de estos materiales en sus almacenes de Baracaldo, tiene la satisfacción de comunicar a todos sus amigos y clientes constructores, que ha montado un nuevo DEPOSITO de más de 4.000 m² situado en una zona comercial estratégica como es BOTICA VIEJA, 43 (Deusto) con teléfono 35 40 00 (3 líneas) en donde podremos atender con mayor efectividad sus pedidos, ya que hemos instalado moderna maquinaria para ferrallado en grandes producciones y acabado perfecto.

Realizamos este esfuerzo con el fin de dar entera satisfacción a nuestros clientes constructores, entregándoles la mercancía según sus deseos, desde su estado normal en rollos o madejas, a enderezado, ferrallado o armado.

Como siempre, al servicio de nuestros clientes.

Comercial Sidero-Metalúrgica VELASCO, S. A.

General Dávila, 6
Teléfonos 318810 - 325200 (10 líneas)
BILBAO-12

Distribuidor oficial de TETRACERO, S. A.

ERICE - PUBLICIDAD - BILBAO

EL SEÑOR

Don Santiago Arteche Uribarri

(INDUSTRIAL)

Falleció en el día de ayer, a los 71 años de edad, habiendo recibido los Santos Sacramentos y la Bendición de Su Santidad

Q. E. P. D.

El director espiritual, R. P. Bolinaga, S. J.

Su apenada esposa, doña María-Teresa García Rodríguez; hijos, don José-Luis, doña María-Teresa, doña María del Carmen y doña Marta; hijos políticos, doña Julia de Llano, don Enrique Goya, don Luis-Alfonso Villalaín y don Enrique Ulloa; hermanos, doña Prudencia, doña Luisa y don Luis; nietos, sobrinos, primos y demás familia

Suplican a sus amistades oraciones por el eterno descanso de su alma y la asistencia a las honras fúnebres y funeral que se celebrarán en la iglesia parroquial de SAN LESMES ABAD, HOY, día 6, a las CUATRO Y CUARTO, seguidamente la conducción del cadáver al Cementerio de San José, actos piadosos por los que les anticipan las más expresivas gracias.

Vivía: Plaza de Miguel Primo de Rivera, 5.

Burgos, 6 de Diciembre de 1966. "La Humanidad". Gran Funeraria

M.E.C.D. 2017

Un concejal del Ayuntamiento de Santiago de Compostela entablará querella criminal contra el alcalde

Condenado por repartir propaganda separatista

Santiago de Compostela (Cifra). — Celebró sesión extraordinaria el Pleno del Ayuntamiento de Santiago por solicitud de siete concejales que pedían tener información en relación con un expediente que se sigue para el cese de varios concejales por falta de asistencia en las sesiones y que solicitaban asimismo información acerca del plan general de urbanismo.

Al iniciarse la sesión, el alcalde dio lectura de unas cuartillas y el concejal Sr. Rey Ruiz, uno de los firmantes de la petición del Pleno, dijo que, a su juicio, en las cuartillas del alcalde se vertían manifestaciones injuriosas para él y sus compañeros, anunciando públicamente que entablaría una querella criminal contra el alcalde. El Sr. Rey Ruiz se retiró inmediatamente del salón de sesiones, seguido por los otros seis concejales que firmaron la solicitud del pleno.

La sesión continuó conforme al orden del día.

CONDENA

Madrid (Cifra). — El Tribunal de Orden Público ha dictado sentencia condenatoria en la causa seguida a Pedro Canet Estrany, por propaganda ilegal.

Pedro fue sorprendido en Calonge (Gerona), el 22 de Septiembre pasado cuando repartía octavillas clandestinas en contra de la unidad de España.

Los juzgadores condenan al encartado a seis meses y un día de prisión y a pagar diez mil pesetas de multa.

PARA LAS FIESTAS
Regalos prácticos...
PRONTO...
RAHOR

España y el Mundo

(Viene de primera página)

bilidades a ada caso y que en el nuestro habría de tener en cuenta nuestras peculiaridades políticas, sociales y económicas».

El señor Fraga Iribarne destaca en su artículo el hecho de que España es un «buen cliente» del Mercado Común.

LA ESTANCIA DE GARCIA MONCO EN EE. UU.

Washington (Efe). — Procedente de Miami, ha llegado a esta capital, a las seis y media de la tarde (hora local) el ministro español de Comercio, don Faustino García Moncó.

La visita del señor García Moncó entra dentro del marco de los contactos normales con su colega norteamericano, John T. Connor, y con otras autoridades relacionadas con su Ministerio.

Hoy, lunes, el ministro español se entrevistó con el director del Fondo Monetario Internacional, con el subsecretario de Asuntos Políticos del Departamento de Espado, con el presidente del Comite de asesores económicos del presidente Johnso y con Francis M. Bator, asesor especial del presidente.

REUNION IBEROAMERICANA EN LA ONU

Naciones Unidas (Efe). — El grupo iberoamericano de las Naciones Unidas a celebrado una reunión esta mañana para escuchar las razones de España en relación con las cuestiones de Ifni, Sahara Español, Guinea Ecuatorial y Gibraltar, que van a se estudiadas próximamente por la cuarta comisión, (de territorios no autónomos) de la Asamble general de las Naciones Unidas.

buye a un tráfico más seguro.

Estudio del proyecto de ley sobre retribución a los sanitarios locales

Lo efectúa la comisión de Hacienda

Madrid.— Desde las once y cuarto de la mañana a las dos y media de la tarde, y de seis y cuarto de la tarde a diez y cuarto de la noche, ha estado hoy reunida en las Cortes Españolas la Comisión de Hacienda encargada de dictaminar sobre el proyecto de ley de retribuciones a los sanitarios locales.

Intervinieron diferentes procuradores, entre ellos los señores Pedrosa, García Muñiz, Lafuente Chaos, Carazo y García Orcoyen y fueron introduciéndose enmiendas y aprobándose los diversos artículos, entre ellos el que fija el sueldo base en 36.000 pesetas anuales y se faculta al Consejo de ministros para acordar el coeficiente multiplicador que proceda a los diversos Cuerpos especiales, entre ellos de médicos de Casa de Socorro y Hospitales municipales, farmacéuticos, veterinarios, practicantes y matronas titulares.

También fue objeto de examen el proyecto de ley de retribuciones de los funcionarios al servicio de la jurisdicción del Trabajo, magistrados y secretarios de la jurisdicción laboral y se acordó continuar mañana la sesión para dictaminar el proyecto de retribución de los funcionarios de la Administración de Justicia.

Más información nacional

(Viene de primera página)

el 14 próximo será cometida a referéndum de la nación, consolida la institucionalización plena del régimen que nos ha conducido a esta luminosa realidad de hoy completa el sistema existente en aspecto tan importante como la Jefatura del Gobierno y ensancha comparaciones fundamentales de la estructura del Estado.

Debemos a ese estadista excepcional que es el Generalísimo Franco, la doble y magistral lección singularizable en la historia de haber dado vida a un sistema político capaz de evolucionar por sí mismo, según las circunstancias lo han ido aconsejando, y de actuar con plena abnegación y generosidad al ir llevando a cabo una cesión de poderes para que el pueblo español se habitúe a gobernarse por sí mismo en este ambiente de paz que él ha creado y que él seguirá tutelando hasta consumir su vida al servicio de la Patria.

Informó después el ministro que siguiendo el ritmo actual el stock esperado de graduados por Escuelas técnicas superiores y Facultades científicas en 1967 será millares paar el primero de rio 115,7; y para 1971 son previsibles 93 y necesarios 130,4, lo que da un déficit de 44,1 millares paar el primero de los años citados y 37,4 para el segundo aunque gracias al desarrollo de los últimos años, se opera ya una importante evolución en el empleo de técnicos de mayor nivel.

CONDECORACIONES AL MEROTO TURISTICO

Madrid (Cifra).— A mediodía, en el salón de actos del Ministerio de Información y Turismo, se ha celebrado el acto de imposición de condecoraciones al Mérito turistico correspondiente a 1966.

Comenzó el acto con unas palabras del señor Fraga Iribarne

El ministro de Información y Turismo efectuó seguidamente la entrega de las placas de oro al Mérito turístico al Benemérito Cuerpo de la Guardia Civil Diputación provincial de Gerona. Ayuntamiento de Granada, Museo Nacional del Prado y Real Madrid. Club de Fútbol, la placa de plata al Mérito turístico a diversos Ayuntamientos y entidades y otros diversos premios que vienen a sancionar el aliento, el apoyo y el trabajo eficaz de unos hombres y unas mujeres que en todos los ámbitos y en todas las actividades han prestado su esfuerzo en la ingente tarea de promover las estructuras turísticas del país".

Respecto a la Ley Orgánica del Estado, el señor Fraga Iribarne dijo que "está concebida de tal forma que abre camino para la estabilización definitiva del sistema de convivencia de nuestro país dando lugar a una nueva y vigorosa dinámica política de carácter irrevocable".

"La Ley Orgánica —agregó— perfecciona decididamente el régimen español como un Estado de derecho, apoyado en una firme estructura jurídica que vitaliza su existencia presente y garantiza su continuidad en el futuro, adoptándolo a las necesidades del tiempo que vivimos y dotándole de la flexibilidad necesaria para hacer frente a las nuevas circunstancias, al admitir la "ordenada concurrencia de criterios". Dentro del ámbito integrador del Movimiento nacional y al acrecentar claramente la condición representativa de nuestras Cortes, configura rotundamente a la sociedad española como una sociedad abierta y segura".

"Si en el Referéndum del del próximo día 14 —siguió diciendo el ministro— el pueblo español, como todos esperamos, da su consenso al pronóstico nada se opondrá a la acelerada puesta a punto de nuestras instituciones políticas. Es el pueblo de España el que ahora toma las riendas del futuro: él es el llamado a responder, según los dictados de su conciencia. Ahora, son nuestras gentes las llamadas a decidir el destino de España, ejerciendo la soberanía que les pertenece por derecho pues en ellas reside en última instancia toda posible legitimidad".

EL SEÑOR SOLIS, EN ORIHUELA

Orihuela (Alicante) (Cifra).— El ministro secretario general del Movimiento don José Solís Ruiz, ha presidido el acto de clausura de la ponencia "Industrialización y comercialización de productos hortícolas" del Consejo Económico Sindical del Sureste de España".

Asistieron al acto el ministro de Marina, almirante don Pedro Nieto Antúnez; secretario general de la Organización sindical y autoridades provinciales.

Tras unas palabras del gobernador civil de Alicante, del presidente adjunto del Consejo y de su secretario general que dio lectura a la ponencia, el señor Solís Ruiz pronunció un discurso en el que entre otras cosas, dijo:

"En el II Plan de Desarrollo la Organización sindical he entregad ya su informe en el tregado ya su informe en el que se propone la solución de muchos de estos problemas del campo. Nuestra línea es la preocupación social, que es la bandera de nuestro Caudillo desde hace muchos años y bajo la cual continuaremos luchando para conseguir todos nuestros propósitos".

Terminó su discurso afirmando que en los tiempos difíciles por los que pasó España y están en la memoria de todos, luchamos sin maquinaria sin ayudas, sin nada, en una palabra, y supimos salir adelante. Hoy con la agricultura mecanizada, con máquinas-modelo y transportes modernos, ¡qué no seremos capaces de hacer con Franco a la cabeza de todos nosotros!"

EN ALICANTE

Alicante (Cifra).— Los ministros de Marina, almirante don Pedro Nieto Antúnez y secretario general del Movimiento, don José Solís han visitado esta tarde la casa-prisión de José Antonio y han depositado una corona de laurel ante la cruz que señala el lugar en que cayó asesinado el fundador de la Falange.

Más tarde, los señores Solís Ruiz y Nieto Antúnez, han presidido en los locales de la C. N. S., una reunión de dirigentes sindicales en la que el ministro secretario general del Movimiento entregó las credenciales a los presidentes de las secciones económicas y sociales de los Sindicatos de la provincia hasta un total de 50 cargos.

Por último el señor Solís pronunció un breve discurso

Refiriéndose a la propaganda extranjera difundida contra España, ha dicho el señor Solís que ellos se arreglen sus problemas ya que nosotros, con Franco arreglaremos los nuestros en paz.

REGRESA EL MINISTRO DE OBRAS PUBLICAS

Madrid (Cifra). — Procedente de París, donde asistió a la reunión de ministros europeos de Transportes llegó a primera hora de esta mañana a Madrid por ferrocarril, el ministro español de Obras Públicas.

El Gobierno de Ian Smith rechaza las condiciones de Harold Wilson

(Viene de primera página)

una forma que supusiese una rendición y entrega de poderes".

Dijo Smith que el Gobierno rhodesiano estaba dispuesto a aceptar las propuestas constitucionales británicas que componían los seis principios propuestos por Gran Bretaña como base para una Rhodesia independiente.

"Pero —dijo— Rhodesia no podía abandonar la Constitución de 1965" (proclamada por Smith cuando declaró la independencia frente al edificio pendencia).

Unas mil personas estaban y aclamaron a Smith. A estas persoonas dijo Smith: "Señores y señoras la lucha continúa".

Después de su histórica declaración Smith reía y bromeaba con sus ministros mientras la muchedumbre continuaba aclamándole.

Reveló también Smith que Wilson había pedido el control de las fuerzas militares de Rhodesia y que las fuerzas paramilitares de la Policía fueran colocadas bajo la obediencia del gobernador. También pidió que se disolviese el Parlamento y que el gobernador fuera provisto de poderes legislativos que, en general tendrían el asesoramiento de los ministros, pero que en ciertos casos quedaban a su discreción.

WILSON EN LOS COMUNES

Londres (Efe).—El primer ministro británico Harold Wilson, ha efectuado una intervención ante la Cámara de los Comunes sobre la negativa del Gobierno de Rhodesia a aceptar las últimas propuestas británicas.

Manifestó que había mandado instrucciones al delegado británico en las Naciones Unidas para que solicitase una reunión urgente del Consejo de Seguridad.

Wilson dijo también que el secretario británico de Asuntos Exteriores, George Brown, se dirigirá mañana a Nueva York para hacerse cargo personalmente de la iniciativa británica en las Naciones Unidas.

Al referirse a las consecuencias que seguirán a esta decisión, el primer ministro dijo que serán "las previstas en el programa acordado por los jefes de Estado de la Comunidad en Septiembre".

Gran Bretaña pedirá a las Naciones Unidas que se encargue de llevar a la práctica las sanciones obligatorias contra Rhodesia, por medio de todos los países miembros de la organización.

"Las derivaciones de este paso son claras y nadie en este Parlamento podrá admitir responsabilidad alguna. La insistencia de una pequeña minoría no representativa en retener en sus manos el poder será responsable de lo que suceda", dijo Wilson.

SURAFRICA NO APOYARA LAS SANCIONES

Bonn (Efe-Reuter).—El primer ministro de Suráfrica, Johannes Balthazar Vorster, no apoyará las sanciones económicas de las Naciones Unidas contra Rhodesia, según ha manifestado en una entrevista publicada hoy en Bonn.

Las difrencias entré los dos países son un problema interno que debe ser solucionado solamente entre ellos, ha añadido Vorster.

Von Braun cree...

(Viene de primera página)

Un oficial del Consejo Nacional de Aeronáutica y del Espacio, dependiente de la Casa Blanca, puso recientemente en estos términos la situación: "No hay duda sobre los peligros posibles que existen para los astronautas. En una órbita de la Tierra, en el espacio lunar, en la misma superficie de la Luna o en la simple exploración interplanetaria".

La solución, casera, es la "de afinar lo más posible" para evitar riesgos, y esperar el día en que la ciencia y la cooperación con Rusia permitan establecer un vehículo de salvamento que podría estar estacionado en cualquiera de los dos países.

MENAJE DE CASA
PRONTO...
RAHOR

MENAJE DE COCINA
PRONTO...
RAHOR

PIREX...
VERECO...
DURALEX...
PRONTO...
RAHOR

REGALOS PRACTICOS
PARA EL HOGAR
PRONTO...
RAHOR

DICIEMBRE
8
LA INMACULADA CONCEPCION
En todas nuestras plantas, gran variedad de
REGALOS
Elija donde hay surtido
CAMPO
GRANDES ALMACENES

Niñas, Niños
MILES de JUGUETES
ALMACENES MOLINER
Sombrerería, 10 - Vitoria, 27

Un hombre de 104 años víctima de atropello de tren en León

León (Cifra). — Arrollado por un tren, de la vía estrecha de León-Bilbao, ha muerto el hombre que se cree era el más anciano de los residentes en León. Se trata de don José Cuenca Palomino, de 104 años de edad.

El señor Cuenca Palomino vivió en Osuna hasta hace unos catorce años en que se trasladó a esta capital al amparo de una hija y de un yerno. Aún vive su esposa, que cuenta más de noventa años.

El anciano fue a cruzar un paso a nivel que hay sin guarda en la barrio de Ventas, donde vivía y fue atropellado, resultando con gravísimas heridas, de las que falleció en la Casa de Socorro, momentos después de su ingreso.

PERSIANAS SISCART
★ ENROLLABLES DE PLASTICO
★ GRADUABLES DE ALUMINIO
(VENECIANA)
Oficinas: CORTES, N.º 7
SORIA
Fábrica: EDUARDO SAAVEDRA, s/n

CON GARANTIA DEL servicio DEUTZ
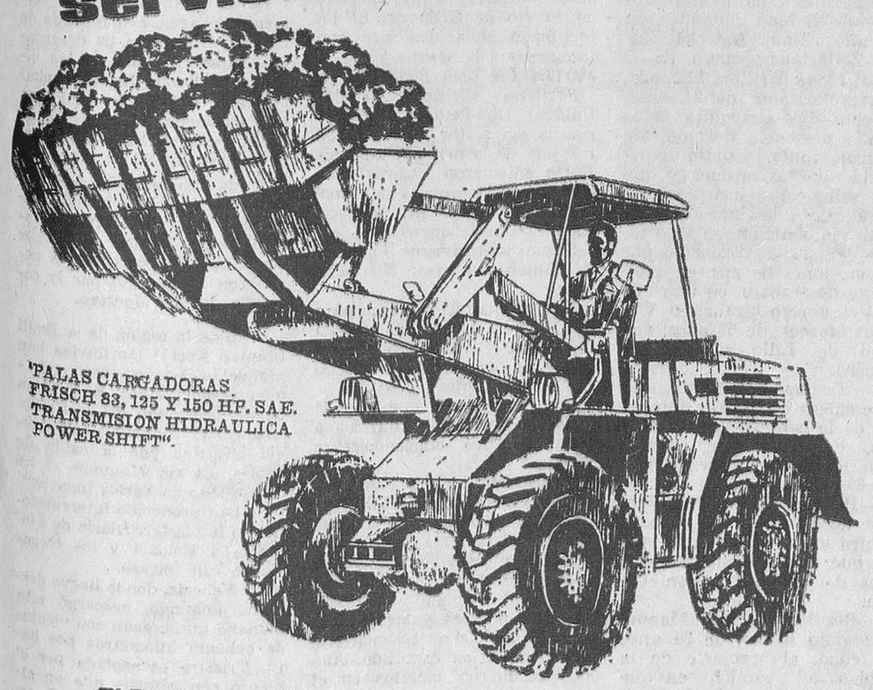
PALAS CARGADORAS FRISCH 83, 125 Y 150 HP. SAE. TRANSMISION HIDRAULICA POWER SHIFT".
CON MOTOR DIESEL DEUTZ
refrigerado por aire
DISTRIBUIDOR TALLERES MENA
Melchor Prieto, 27 y 29 - BURGOS
Avda. Pío XII, 100 - Telf. 200 09 40 - MADRID-16
Lepanto, 149 - Telf. 226 46 82 - BARCELONA
DEUTZ

INDUSTRIAS - GRANDES EDIFICIOS
¡¡AGUA!! EN GRAN CANTIDAD
A LA PRESION DESEADA
Procedente de la red o de pozos
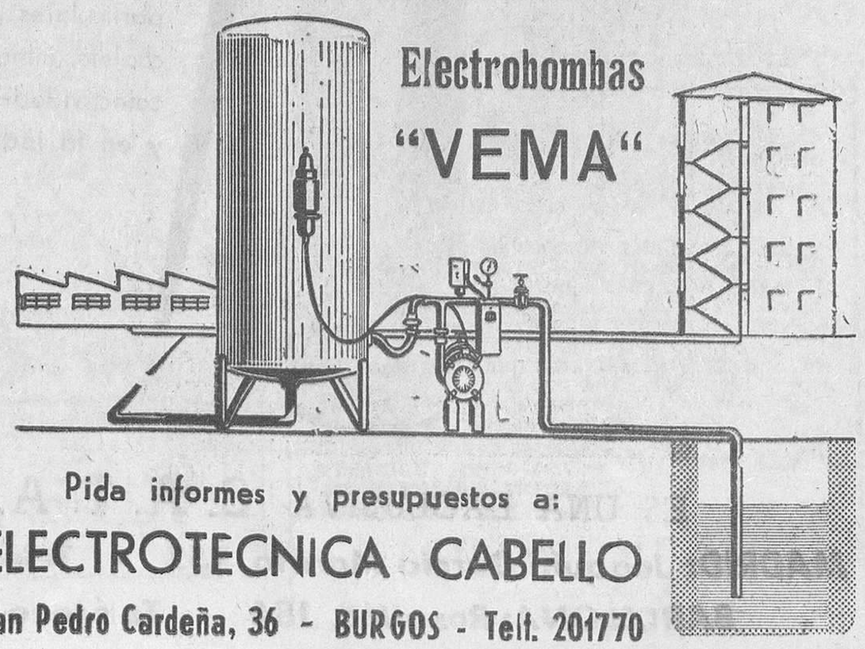
Electrobombas "VEMA"
Pida informes y presupuestos a:
ELECTROTECNICA CABELLO
San Pedro Cardeña, 36 - BURGOS - Telf. 201770

ALMACEN DE ARTICULOS de LIMPIEZA
DANIEL DEL OLMO
TELEFONO 205740 / 546
Calle Caja de Ahorros, 3
BURGOS
Distribuidor de Productos «Mistol»

M.E.C.D. 2017

Tragedia en el "Rallye del Sol"

El Príncipe don Luis Alfonso de Baviera murió carbonizado en accidente de automóvil

Pésame del Generalísimo que estuvo representado en el entierro por el jefe de su Casa civil

Almuñécar, Granada (Alfil).—El Príncipe don Luis Alfonso de Baviera y Mesía, de 24 años de edad, soltero, falleció el domingo por la mañana en accidente automovilístico.

Era hijo menor del infante don José Eugenio de Baviera, que falleció el pasado verano.

El Príncipe Luis Alfonso participaba en el «Rallye Internacional del Sol». Los participantes habían salido de Sevilla y pernoctado en Marbella. La prueba debía terminar en Almería.

El suceso se produjo en el kilómetro 311,3 de la carretera nacional Cádiz-Barcelona, en Cantarrijan de Almuñécar (Granada), a las once y media de esta mañana.

El vehículo, un «Alpine 1.300», iba pilotado por el súbdito francés M. Tramont, que llevaba al Príncipe de copiloto. A consecuencia del reventón de una de las ruedas delanteras del coche fue a chocar contra un «quita miedos».

El coche se salió de la carretera, fue a estrellarse contra un árbol y, por efecto del golpe y de la velocidad a que iba, cayó por un precipicio de unos treinta metros de profundidad.

En el impacto, el depósito de la gasolina estalló y las llamas inundaron el vehículo. El Príncipe don Luis Alfonso fue alcanzado por las llamas y murió carbonizado.

El señor Tramont luchó bravamente contra las llamas en un desesperado intento de salvar a su amigo y compañero, arrancándole de ellas. No lo consiguió, por desgracia, y el señor Tramont sufre ahora quemaduras en ambas manos, en el rostro y la cabeza.

El coche, con matrícula de Andorra, quedó destrozado.

Casi inmediatametne después de producirse el accidente, acudieron al lugar del siniestro otros pilotos participantes en el «Rallye», así como varios números de la Guardia Civil, automovilistas que se hallaban en las proximidades y gentes de la zona.

El herido fue rescatado rápidamente, prestándosele pronto los primeros auxilios. Tras apagar las llamas también fue rescatado el cuerpo, carbonizado, de don Luis Alfonso, que fue conducido a Almuñécar. La capilla ardiente quedó instalado en el salón de sesiones del Ayuntamiento.

El señor Tramont, que se halla en grave estado, sufre quemaduras y contusiones.

Tiene el domicilio en Madrid y era amigo de don Luis Alfonso desde hace años.

CLASIFICACION DE LA PRUEBA

Almería (Alfil).—Ha sido facilitada la clasificación oficial del «rallye» internacional «Costa del Sol», trofeo del Real Automóvil Club de España. La entrega de premios a los vencedores tuvo un desarrollo puramente simbólico, por el accidente en el que perdió la vida el Príncipe don Luis Alfonso de Baviera y Mesía.

La clasificación ha sido la siguiente:

1.º— Jaime Sanso y señora, 116,115 puntos.

2.º—Paolo Leonibos-Moncino (Italia), 117,808.

3.º— G. Juncosa y Jubcaso (Jr.) 118,575.

PESAME DEL CAUDILLO

Madrid (Cifra).—En el domicilio del Príncipe don Luis Alfonso de Baviera se han recibido, hasta el momento, innumerables testimonios de pésame, entre ellos los de Su Excelencia el Jefe del Estado; ministros de Justicia y de Asuntos Exteriores; alcalde y Ayuntamiento de Madrid; gobernador civil de la capital; Condes de Barcelona; de la Reina doña Victoria Eugenia y de otras muchas personalidades de Madrid y resto de España.

Los Príncipes don Juan Carlos y doña Sofía permanecieron en la casa del finado hasta las cuatro de la madrugada.

LLEGADA DEL FERETRO

Madrid (Cifra).— A las 12,15 han llegado a Madrid los restos mortales del Príncipe Luis Alfonso de Baviera, escoltados por una escuadra de la Policía Municipal. El féretro con el cadáver del infortunado deportista, fue depositado en su domicilio, Henares 8, a hombros del coronel Abril, don Alonso Colmenares, Príncipe Jorge de Bragation, don José Ruiz-Jiménez y don Fernando Berenguer.

El féretro del joven Príncipe llegó acompañado del Príncipe don Luis de Baviera, tío del fallecido, del Príncipe don Alfonso de Berbón, de los duques de Taammes y Calabria, del marqués de Castro y de otros familiares.

SEPELIO

Madrid (Cifra).—Se ha efectuado esta tarde el traslado de los restos mortales del Príncipe don Luis Alfonso de Baviera desde la casa mortuoria a la cripta de la Almudena, donde reposan los restos de su padre y su abuelo.

En representación de Su Excelencia el Jefe del Estado, estuvo el jefe de su Casa civil, conde de Casa Loja.

Presidieron el sepelio el Príncipe don Juan Carlos, que vestía el uniforme del Arma de Infantería; la Princesa doña Sofía; la infanta Beatriz y el ministro de Justicia, Sr. Oriol.

Asistieron al entierro numerosas personas pertenecientes a todas las clases sociales.

El féretro fue sacado a hombros por miembros del Real Automóvil Club de España.

MEJORIA

Málaga (Alfil).— El corredor automovilista Fernand Tramont, que acompañaba en el coche al Príncipe Luis Alfonso de Baviera ha experimentado una ligera mejoría de sus lesiones.

Premio «Interaliado» de novela, para Kleber Haedens

Se falló ayer en París

París (Efe). — Kleber Haedens, con su obra "L'eté finit sous les tilleuls", ha conquistado el premio literario "Interallié", que se ha fallado esta mañana en París.

Desde 1966 se llevan matriculados 356.788 vehículos

El mayor índice se registró en Julio

Madrid (Cifra). — En los diez últimos meses, 356.788 vehículos han sido matriculados en toda España que, en comparación con la matrícula total del año pasado de 341.039 vehículos, supone un ritmo de crecimiento considerable, según informa esta tarde el diario «Informaciones».

Por meses, ya de 1965 como de 1966, el mayor índice de matriculación lo dan Julio con 36.522 y 41.739 respectivamente. Con los datos proporcionados por la Jefatura Central de Tráfico relativos a este bienio al que se alude, y faltando aún dos meses, se observa que en el presente año hasta el mes de Octubre se aprecia un aumento de 15.749 vehículos matriculados, dando un incremento parcial del 14 por ciento sobre 1965.

DIVERSAS PETICIONES DE LOS FABRICANTES DE AUTOMOVILES

Madrid (Cifra). — Nueva ordenación de la industria del automóvil: aplicación más conforme con el momento actual de la Ley de ventas a plazos y petición de rebajas del impuesto sobre Lujo, en razón de la coyuntura económica presente, son los temas de las propuestas que la Junta nacional del grupo de fabricantes de automóviles y camiones, del Sindicato Nacional del Metal, elevará a la dirección general de Industrias Siderometalúrgicas, según ha informado hoy a un redactor de Cifra un portavoz del grupo.

En lo que se refiere a la Ley de ventas a plazos, solicitan los fabricantes que se modifique el importe de la entrega inicial y se conceda un aplazamiento mayor en los pagos, o bien que se incremente la base para la aplicación de las modalidades establecidas en las ventas aplazadas.

TOROS

"El Pireo", Paco Camino y "Tinin" triunfan en Quito

Festivales benéficos en Toledo y Linares

LA FERIA EN QUITO

Quito (Ecuador).— Segunda corrida de la feria de Jesús del Gran Poder, celebrada el sábado. Toros de Santa Mónica. Lleno. Antonio Ordóñez escuchó pitos en los dos. Paco Camino, ovación y vuelta al ruedo en su primero y aplausos y vuelta en el quinto. Manuel Cano «El Pireo», gran ovación, una oreja y vuelta en el tercero y ovación, oreja y vuelta en el que cerró plaza. Fue despedido con grandes aplausos.

— Quito (Ecuador).—Tercera corrida de feria, celebrada el domingo. Toros mejicanos de Heriberto Rodríguez, pequeños y con escasa fuerza. «Antoñete» ovación y vuelta al ruedo en el que abrió plaza. Oyó pitos en el cuarto. Paco Camino realizó una gran faena en el segundo, siendo premiado con las dos orejas del toro. Dio la vuelta al ruedo. José Manuel Inchausti «Tinín» cumplió discretamente en el tercero. En el último logró un gran triunfo, cuajando una faena variada y artística. Fue volteado sin consecuencias y mató de una estocada. Gran ovación, dos orejas y vuelta al ruedo, en medio de una gran ovación y lluvia de flores. Fue paseado en hombros.

FESTIVALES BENEFICOS

Toledo.—Festival benéfico a beneficio de la Navidad de los Pobres. Seis novillos de Leonardo Arroyo. «Pedrés», una oreja; «Curro» Girón, dos orejas; Andrés Vázquez, pitos; «El Monaguillo» oyó palmas y Paquito Ceballos logró dos orejas y rabo.

— Linares.—Festival a beneficio del Asilo de Ancianos Desamparados. Casi lleno. Reses de Mariano Sanz, Primitivo Valdeolivas y Flores Albarrán, donadas generosamente por los ganaderos. Vicente Perucha, dos orejas; Paco Moreno, dos orejas; Sancho Dávila, una oreja; Joselito Marín, una oreja; Manuel Muñoz «Manolete», Antonio Gil «Arruza» y «Niño del Agua» fueron ovacionados.

algo tiene...

cortefiel

Una gran colección de abrigos de calidad, ligeros y cómodos en todos los modelos y en las más actuales tonalidades; modelos manga ranglán y pegada, así como el elegante abrigo cruzado.

CONFECCIONES CYLSA: Santander, 3

GALERIAS CAMPO: Avda. del Cid, 2

ALMACENES CAMPO (Central): Queipo de Llano, 1

ALMACENES CAMPO (Sucursa): Plaza José Antonio, 18

¡ATENCION, POLOS DE DESARROLLO!

Es un GILNOX eficaz, económico.

Suavizador del agua en las casas particulares, chalets, inmuebles, colectividades y en la industria.

ES UNA EXCLUSIVA S. A. T. A. B.

MADRID: Joaquín García Morato, 157 - Teléfono 2340364

BARCELONA: Rosellón, 184 - Teléfono 2531571

El tiempo

Madrid (Cifra). — Nuboso, con precipitaciones débiles y nieblas aisladas en la vertiente cantábrica, cabecera del Ebro y Galicia, es el tiempo que predice para mañana el Servicio Meteorológico Nacional, que informa, asimismo, que estará poco nuboso, en general, en el resto, nuboso, con algún chubasco, en Mallorca y Menorca; nuboso en la costa septentrional de Canarias, con viento de componente Norte y algún chubasco. Nieblas aisladas en el Duero, Guadalquivir y Extremadura. Viento moderado, con tendencia a disminuir, del Oeste en el Ebro medio.

En las últimas 24 horas se han registrado precipitaciones en la vertiente Cantábrica, cabecera del Ebro y Pirineos. Estas precipitaciones han sido en general débiles, y por encima de los 1.200 metros, en forma de nieve. Ha llovido inapreciablemente en Menorca y en puntos de Canarias. Algunas nieblas aisladas se formaron en el Duero, Extremadura y Centro. En el valle medio del Ebro soplaron vientos del Oeste moderados a fuertes.

Extremas de España: 19 grados en Huelva, y 4 bajo cero en Albacete, Salamanca y León. Extremas de Madrid: 8,2 grados a las 14 horas, y 1 grado bajo cero a las 7 horas.

SUCESOS

Madrid (Cifra). — En la ronda de San Pablo de Barcelona, fue recogido ayer, en grave estado, un hombre de unos 65 años, que permanece sin identificar y que ingresó cadáver en el dispensario de la zona.

—Por la rotura de una botella de gaseosa se suscitó una violenta pelea a palos y puñetazos entre varios individuos extranjeros que se hallaban algo alegres, debido a consumición excesiva de bebidas alcohólicas. El hecho ocurrió anoche en la avenida de García Morato de Barcelona y la fuerza pública tuvo que intervenir deteniendo a todos los participantes en la reyerta. Uno de ellos, José Oser Bjernstol, noruego, de 23 años, sufre una herida en una pierna, de pronóstico menos grave. Sus compañeros son Matty Judhinni Wi Man, finlandés, de 29 años; Hans Autecks Zestes Zeiterbuerg, sueco, de 28 años; Flovy William Leonard, norteamericano, de 21 años, marino. Los detenidos pasaron a presencia del juez de guardia quien dispuso la libertad de los mismos y que las diligencias instruídas se remitieran a la comisión mixta de competición, en Madrid.

—Pereció asfixiado por emanaciones de gas, en accidente de trabajo, en una mina, el obrero Francisco Valiñas Marcos, de 58 años, vecino de Lillo del Bierzo (León).

—Al caerse por el hueco de la escalera de la casa número 31, de la calle de Buenos Aires, de Barcelona, resultó muerto Manuel Pérez Pérez, de 60 años.

—Pereció José Silva Vargas, de 38 años, al chocar contra un camión el automóvil que conducía en la carretera de Vegades a Pontevedra.

—Resultó muerto Manuel Cantalejo Rubio, de 24 años de edad, al arrojarse de la cabina del camión en que viajaba, atemorizado al observar que el vehículo resbalaba sobre el hielo de la carretera de Puigcerdá.

—Falleció Narciso Gou Payet, de 21 años de edad, al chocar contra un turismo la motocicleta que montaba en la carretera de Ponts (Gerona).

—El soldado Ramón Pastor Capilla, de 22 años, resultó muerto al chocar la moto que conducía con una furgoneta en Castellón de la Plana.

—En Valladolid, Juan Carbera Pecharromán, de 49 años murió, al ser arrollada la bicicleta que montaba por una furgoneta.

—Ha resultado muerto en el acto como consecuencia de haber chocado una motocicleta y una moto-carro, Eliseo Rodríguez, de 16 años, conductor del vehículo triciclo; y, asimismo, gravemente herido, Adolfo Fernández González, de 23 años. El accidente ocurrió en la carretera de Oviedo a Pola de Lena.

—Ha muerto ahogado, al caerse al río Turón, a su paso por Peñuele (Oviedo), el facultativo de minas don David Baizán, de 60 años de edad. A los gritos de socorro varios vecinos acudieron rápidamente en su auxilio pero no pudieron salvarle.

—Pedro Vázquez Otero, de 57 años, marinero, pereció ahogado en la ría de Betanzos. El infortunado solía dedicarse con frecuencia a la pesca.

MOTIN EN UNA PRISION

Portland (Oregón, Estados Unidos) (Efe-Reuter). — Ocho presos del sector de seguridad máxima de la prisión de Rocky Butte intentaron escapar anoche. No obstante, las autoridades lograron reducirles y rescataron a tres rehenes.

Según los primeros informes se habían amotinado 300 reclusos.

Uno de los rehenes, comisario del sheriff, fue apuñalado en el vientre y conducido al hospital. Se desconoce su estado por el momento.

Los policías con granadas de gases lacrimógenos redujeron a los revoltosos obligándoles a rendirse.

DESESPERACION Y ODIO DE UN GUARDABARRERAS

Colombo (Ceilán) (Efe-Reuter) Un guardabarreras que acababa de ser despedido de los ferrocarriles de Ceilán saltó a la vía en el momento en que se acercaba un convoy, arrastrando consigo al jefe de estación responsable de su expulsión. Ambos resultaron muertos en el acto.

LATROCINIOS UNIVERSITARIOS

New Haven (Connecticut, Estados Unidos) (Efe-Reuter). — La Universidad de Yale ha contratado a un grupo de detectives privados para contrarrestar la creciente oleada de pequeños latrocínicos que se registra en los recintos de la Universidad.

Las pérdidas en el establecimiento comercial se calculan en unos 90.000 dólares (5.400.000 pesetas anuales) y siguen una tendencia de aumentar, a un ritmo alarmante.

Se advierte que cualquier estudiante que fuera cogido robando puede ser expulsado de la Universidad.

LOCALIZACION DE UNA AVIONETA DESAPARECIDA

San Agustín (Florida).—Han sido localizados los restos de una avioneta desaparecida, en un páramo situado a siete millas al Noroeste de San Agustín.

El grupo de socorro que ha encontrado el lugar donde ocurrió el desastre comunicó por radio a las autoridades que no había ningún superviviente.

TEMPORALES DE AGUA, VIENTO Y NIEVE EN ITALIA

Roma (Efe).—Una fuerte tormenta de agua, acompañada de rayos y truenos se ha desencadenado sobre Italia en las últimas 48 horas. En la capital el barrio suburbano de Prima Porta comenzó a ser evacuado en las primeras horas de la tarde de hoy, lunes.

En la provincia de Avellino, Centro Sur de la península, cayó un temporal de agua y granizo, con fuertes descargas eléctricas. Dos campesinos perecieron arrastrados por la corriente del río Montoro.

En toda la región de la Emili (Centro Norte) las lluvias han producido nuevos desbordamientos en los ríos. En la zona de los Apeninos de la Emilia se cortó el suministro de energía eléctrica por la caída de cables. El río Montone se ha desbordado en varios lugares.

Se han producido interrupciones en la vía ferrovieria de Florencia a Bolonia y los trenes viajan con retraso.

En Venecia, donde llueve desde el domingo, descargó esta mañana un huracán con vientos de ochenta kilómetros por hora. Triestre es azotada por el viento con ráfagas que en algunos momentos superaron este mediodía los cien kilómetros por hora.

En la costa ligur varias poblaciones ribereñas han quedado intensamente y varias carreteras vecinales fueron clausuradas al tránsito de vehículos.

En la isla de la Donzella se derrumbaron una docena de casas.

M.E.C.D. 2017

A los 80 años, el doctor Arruga trabaja trece horas diarias

- Ferrán, el célebre sabio, aconsejó a su padre: «Dedique a este muchacho a la cirugía, tiene manos de plata»
- Es autor de una técnica operatoria de desprendimiento de retina y suya es la «pinza Arruga», para extraer cataratas
- Posee la «Medalla Gonín» que se concede cada siete años al más destacado oftalmólogo mundial y el premio «Pedro Virgili», de la Real Academia de Medicina
- El mar, su única afición, que satisface en su finca «Cap Rubi», en Bagur

Por Pedro DARNELL

El doctor Arruga, figura de primer rango de la oftalmología mundial. Una ancianidad laboriosa y modesta de auténtico sabio. — (Foto Logos)

Ultimamente se le ha otorgado el doctor Arruga —conde de Arruga, y nunca un título honró tanto al país como al personaje— el Premio «Pedro Virgili» con el que la Real Academia de Medicina premia la labor de los más destacados cirujanos. Y éste ha sido el motivo que nos ha llevado hasta su clínica.

El conde de Arruga nos invita a acompañarle a su despacho; aprovecho un momento para curiosear dos volúmenes; se trata del homenaje que le dedicaron 300 entre los más famosos oftalmólogos del mundo entero, cuando cumplió —hace unos meses— 80 años.

Una breve biografía. Nació el 15 de Marzo de 1886; su padre, era también médico oftalmólogo. Cuando contaba Arruga 16 años, el célebre doctor Ferrán le dijo un día a su padre: «Dedique a este muchacho a la cirugía, tiene manos de plata».

EL PRIMERO EN APLICAR LA REACCION WASSERMANN

Desde el 1901 al 1908, permaneció junto al doctor Menacho. A los 22 años, licenciado con la calificación de sobresaliente, parte hacia París y Berlín tras obtener una pensión del Ayuntamiento. En París, completa su formación junto a los doctores De Lapersonne y Landolt; en Berlín, al lado de los profesores Hirschberg y Greef. Se doctoró al regresar a España y obtuvo, otra vez, la calificación de sobresaliente. Durante su estancia en el extranjero no se limitó a su especialidad; visitó clínicas y laboratorios, estudió, tomó notas, y a su regreso fue el primero en aplicar una nueva técnica de laboratorio: la reacción de Wassermann.

Empieza a crecer su prestigio; se extiende la noticia de que todas sus operaciones las realiza con una habilidad de prestidigitador. Esto le atrae numerosa clientela y pronto el nombre de Arruga es internacional. También lo es la clínica, por donde pasan personajes del Mundo entero; y Arruga viaja por todos los países dando conferencias, trabajando en su profesión y poniendo muy alto el pabellón español. Ferrán había acertado.

Nobleza de corazón, espíritu de trabajo —su jornada dura entre 12 y 13 horas totalmente dedicadas a la oftalmología, y una inteligencia despierta, inquieta, curiosa, atenta a todo lo que se refiere a su profesión, aboca, entre otras muchas cosas, a una modificación en la técnica operatoria del desprendimiento de retina, distinta a la originaria de Sonín, y a la pinza Arruga para extraer cataratas.

No se le ha regateado al doctor Arruga ni el agradecimiento ni la estima. Posee numerosas condecoraciones españolas y extranjeras.

Destaquemos un Premio de una categoría excepcional, comparable al Nobel: la «Medalla Gonín» que se concede cada siete años al que es elegido por votación secreta por los miembros del Comité Internacional de Oftalmología, constituido por doce oculistas representantes de doce naciones distintas.

Ha hallado tiempo para dar a conocer a todo el mundo científico, sin guardar para él sus descubrimientos, inventos y reflexiones contenidos en unos 180 trabajos y tres libros: «Cirugía ocular», «Desprendimiento de retina» y «Etiología y patogenia del desprendimiento de retina», cada uno de los cuales bastaría para lograr una bien merecida fama.

MUCHOS NIÑOS PARECEN RETRASADOS POR VISTA DEFECTUOSA :—: :—: :

—¿Cree usted —pregunto al conde de Arruga— que la visión defectuosa es motivo de fracasos escolares?

—Pues sí, hasta el punto de que niños considerados casi como retrasados, una vez utilizan gafas adecuadas logran alcanzar, e incluso superar, a sus compañeros. De esto se habló en la reciente Semana de Protección Ocular. Y debo decir que fue un verdadero acierto la instauración obligatoria de la revisión médica en colegios y escuelas. Muchos niños ignoran que no ven bien; sus familiares se enteran al recibir la ficha de revisión médica.

Sólo se le conoce al doctor Arruga una afición: el mar. Posee una finca en Bagur, «Cap Rubí», y junto al mar una casita por la que siente especial predilección. No escapa, como buen latino, al embrujo del Mare Nostrum. Luego, el trabajo y la familia.

Al conde de Arruga no le acucia el afán de lucro: ni la fama —hace años conquistada—; tampoco la necesidad de ocupar las horas del día. Por otra parte se trata de una persona modestísima, ajena totalmente a influencias de cualquier clase, ya que no se puede negar que tiene una acusadísima personalidad. ¿A qué se debe entonces que a sus 80 años —a sus maravillosos 80 años— continúe en primera fila?

Aunque no lo diga, se le nota su preocupación por el dolor ajeno. Su bondad, le ha llevado a entregarse totalmente al prójimo. Cualquier día, cualquier hora, cualquier momento son buenos para atender a un enfermo. Estoy totalmente cierto que abandonará la idea de un merecido descanso en su finca ante una urgencia cualquiera.

En un hombre de su categoría, se comprende el extremado orden que impera en cuanto le rodea —orden que es primordialmente mental—. Es un avaro del tiempo; avaricia que luego utiliza para dar, liberalmente, su ciencia al Mundo. — (Reportaje «Logos»).

ELECTRA DE BURGOS, S. A.

Distribuidora de IBERDUERO

Teniendo que realizar trabajos urgentes de construcción en esta capital, efectuaremos, previo conocimiento y autorización de la Delegación de Industria, un corte en el suministro de energía eléctrica el día 7 del corriente desde las 9 horas de la mañana hasta las 2 horas de la tarde, aproximadamente, a los centros de transformación siguientes: Crucero, La Quinta, Jaime Abad, Elevadora, Villayuda (Central), Cartuja, Cortes, La Nava y HH. Maristas.

El corte anunciado afectará a todos los abonados en cuyo recibo figure, como Sector, alguno de los números siguientes: 360 — 451 — 452 — 570 — 582 — 600 — 610 — 615 y 790.

En caso de realizarse los trabajos antes de la hora indicada, se restablecerá el servicio sin previo aviso.

La primera Cabalgata de Reyes Magos en España se organizó en Sevilla hace medio siglo

- Niños de toda España serán llevados a la capital andaluza por la emisión de «Los formidables» para que gocen del magno acontecimiento que constituyen esos cincuenta años
- El fantástico cortejo recorrerá seis kilómetros, desde la estrella de Oriente hasta el trono del Rey Baltasar, y a su paso por las calles arrojarán sobre los niños ocho mil kilos de caramelos

Por Francisco AMORES
(De los Servicios Especiales de Efe)

LA noche del 5 de Enero próximo, la Cabalgata de Reyes Magos del Ateneo de Sevilla —la primera Cabalgata de la Ilusión que se organizó en España— cumplirá su medio centenario. Esta fecha será marcada con excepcionales circunstancias. Para presenciar esta gran parada llegarán a Sevilla niños procedentes de todas las regiones españolas, llevados por la emisión "Los formidables", de la Sociedad Española de Radiodifusión, quienes se unirán a los millares de pequeños que —desde todos los puntos de la provincia hispalense— acuden cada noche de Reyes Magos a la ciudad del Guadalquivir para presenciar la fastuosa y mágica Cabalgata.

SEIS KILOMETROS DE CORTEJO :—: :—: :—:

La Cabalgata de los Reyes Magos estará integrada en esta magna ocasión por más de cuarenta carrozas, aparte de miles de figurantes, numerosas bandas de música y cuanto pueda alentar la ilusión de los niños. Se calcula que el cortejo tendrá una extensión de seis kilómetros, desde la estrella de Oriente —carroza que tradicionalmente abre la comitiva— hasta el trono del Rey Baltasar, que cierra el magnífico desfile. Los Magos de Sevilla repartirán más de treinta mil juguetes entre todos los niños acogidos en las instituciones benéficas de la ciudad, y arrojarán casi ocho toneladas de caramelos a los que presencien el su par desfile, aparte de veinticinco mil piezas de juguetes de plástico.

MEDIO SIGLO DE TRABAJOS POR LA ILUSION DE LOS NIÑOS :—: :—:

Tan magna celebración en pro de la ilusión infantil, no es más que el resultado de una esforzada y abnegada continuación de trabajos que protagoniza a lo largo de todo el año el Ateneo de Sevilla. La idea de la Cabalgata nació de la mente de un poeta ya fallecido, José María Izquierdo, insigne ateneísta, autor del libro "Divagando por la Ciudad de la Gracia". La idea de José María Izquierdo —que popularizó el seudónimo de "Jacinto Ilusión"— tomó cuerpo en 1918. En aquel año salió del teatro San Fernando la Primera Cabalgata, en la que los Magos iban montados en asnos. Don Jesús Bravo Ferrer encarnaba a Melchor. El propio "Jacinto Ilusión" vestía las galas de Gaspar. Y hacía de Baltasar un individuo de raza negra avecindado en Sevilla, de cuyo nombre no ha quedado constancia pero sí simpatía hacia su gesto.

MIL PESETAS, PRECIO DE LA ILUSION :—: :—:

Mil nueve pesetas fue exactamente el coste total del montaje de aquella Cabalgata del año 1918, que repartió entre los niños pobres 2.866 juguetes y arrojó cuarenta y seis kilos de caramelos. Desde entonces, la Cabalgata ha ido en constante aumento, merced a la generosidad de los sevillanos que, por suscripción pública, aportaron sus donativos para la organización del festejo. Pero ello no hubiera sido posible sin aquella idea inicial de José María Izquierdo. Sus palabras a los niños sevillanos, en aquel año de 1918, marcan claramente el ámbito de sus iniciativas: "...los Magos de Oriente pasaban invisibles en el misterio de la noche callada, mas no paseaban en triunfo su magia real por las calles de Sevilla..." "...Y así como no puede haber paz en la tierra si no hay hombres de buena voluntad, así no es posible ninguna Epifanía si no hay hombres de fe..." "... Sólo cuidamos de buscar el reinado de los niños y su gloria; y todo se nos dió por añadidura...".

UN PREMIO NOBEL, REY MAGO :—: :—:

Todo cambió desde aquella Cabalgata de 1918. Aquella no llevaba carrozas de ilusiones infantiles, sino únicamente, séquito a pie. Durante mucho, la comitiva se organizaba en la célebre plaza de toros hispalense, en la Real Maestranza de Caballería. Mas como las dimensiones de las carrozas la hicieran insuficiente, en los últimos años el desfile arranca del Parque de María Luisa. Un verdadero Estado Mayor cuida de todos los detalles desde muchos meses antes de la mágica noche del 5 de Enero, en la que los Reyes pasean por Sevilla desde las siete de la tarde hasta cerca de la madrugada. Actualmente es José Jesús García Díez, presidente de la sección de Actos públicos del Ateneo quien asume la responsabilidad de la organización del cortejo.

Desde 1918, las más rebelantes figuras de todos los aspectos de la vida española han encarnado en la Cabalgata del Ateneo de Sevilla las figuras de los Magos orientales. Desde un Premio Nobel —el dramaturgo don Jacinto Benavente— hasta toreros, pasando por pintores, actores, escritores, periodistas, políticos y profesores han sido los representantes de los monarcas de la ilusión. Los nombres de don Torcuato Luca de Tena, don Eduardo Marquina, don José María Pemán y otras destacadas personalidades dan idea de la importncia de la Cabalgata, que "adquiere en Sevilla valoración de monumento artístico viviente, y constituye una esplendorosa manifestación de arte y alegría sin par", como lo ha descrito magistralmente el periodista Julio Estafanía, que también encarnó a un rey mago.

LOS NIÑOS LO MERECEN TODO :—: :—: :—:

El 5 de Enero próximo, pues, será la magna culminación de la Cabalgata. Por iniciativa de la Sociedad Española de Radiodifusión, niños de toda nuestra geografía se sumarán a la alegría de sus amigos, los niños sevillanos, cuando los Magos crucen las calles arrojando caramelos y dando pábulo a todos los universos de la ilusión infantil. Ya empiezan a recibirse en el Ateneo de Sevilla donativos generosos para esta gran organización. Porque, en verdad, la alegría de los niños todo lo merece. Y par que esa alegría sea desbordante el Ateneo viene trabajando incansablemente cada año desde hace medio siglo.

El Rey Baltasar —encarnado por el torero Diego Puerta— aparece en el grabado durante uno de los magnos desfiles de la cabalgata sevillana. — (Foto CIFRA)

SOBERANO
¡es cosa de hombres!

— Sí, aquí está SOBERANO. Todas las mujeres lo llevamos para nuestros maridos, porque SOBERANO, ¡es cosa de hombres!

... y qué hombres!

RASGO H-2

GONZALEZ BYASS

NUMEROS PREMIADOS EN LA "CARTA SOBERANO"

1965	Enero	n.º 864	Mayo	n.º 964	Septiembre	n.º 818	1966	Enero	n.º 828	Mayo	n.º 292	Septiembre	n.º 319
	Febrero	n.º 668	Junio	n.º 164	Octubre	n.º 698		Febrero	n.º 486	Junio	n.º 076	Octubre	n.º 920
	Marzo	n.º 281	Julio	n.º 350	Noviembre	n.º 089		Marzo	n.º 682	Julio	n.º 675	Noviembre	n.º 072
	Abril	n.º 714	Agosto	n.º 121	Diciembre	n.º 337		Abril	n.º 902	Agosto	n.º 171		

¡Déme la mano! ¡Acertó con SOBERANO!

8 DICIEMBRE

Día de las CONCHITAS

Un regalo que le hará feliz

¡ELIJA DONDE HAY SURTIDO!

Qué fácil resulta entre las 8 plantas de

CAMPO

Grandes Almacenes

¡¡Ocasión, señoras!!

VIVIENDAS CONSTRUCCION LIBRE, DE CUATRO AMPLISIMAS HABITACIONES, BAÑO, HALL, DESPENSA, UNA, DOS Y TRES TERRAZAS, CALEFACCION CALOR NEGRO, ANTENA T. V., PERSIANAS ENROLLABLES, COCINA Y CALENTADOR DE GAS, SINTASOL EN SUELOS, DOS ASCENSORES SUBIDA Y BAJADA, TODOS EXTERIORES. MUCHO SOL. FACILIDADES PAGO CINCO AÑOS. PROXIMA TERMINACION. METROS CUADRADOS, 80, 82, 94 y 100. PRECIOS: 325.000, 350.000, 375.000 y 400.000. CONSTRUCCIONES "ALGESA, S. A.".

SITUACION: JUNTO GRUPO "MIL VIVIENDAS" Y FRENTE PARQUE ARTILLERIA.

INFORMACION, DETALLES DE PLANOS Y VENTAS.

AGENCIA PALENCIA

Plaza Calvo Sotelo, 6

M.E.C.D. 2017

MIRANDA

Imposición de la Medalla de bronce del INI a 109 trabajadores de FEFASA

Acudió bastante público para presenciar este último encuentro de la primera vuelta, en una tarde fría, con ligero viento. El terreno de juego bueno, salvo en las áreas de gol que estaba algo embarrado.

Los equipos presentaron las siguientes alineaciones:

Azcoyen de Peralta: López; Guindulain, Alfonso Jesús María; Maxi, Miguel Angel; Misiano, Julio, Bolín, Biurroz y Legaz.

Mirandés: Bustamante; Plaza, Lana Rubio; Abecia, Aznar; Urruchi, Roa, Sola, Ramonchín y Lafuente.

Arbitró el encuentro el árbitro navarro, señor Martínez Barragán ayudado por los señores Roldán y Justo. Su labor fue calamitosa, sin enterarse en ningún momento de lo que pasaba sobre el césped, dejando sin castigo toda clase de faltas y sin atender para nada a sus auxiliares. El peor abitraje que hemos visto esta temporada.

El partido da comienzo con un ataque del Mirandés que produciría dos saques de esquina que son lanzados sin consecuencias.

El Azcoyen contraataca, poniendo de manifiesto mucha fuerza y velocidad. En uno de sus avances, crea un enorme peligro para la meta de Bustamante que afortunadamente termina con disparo que sale rozando el palo derecho.

Comienza el Mirandés a dominar claramente y las jugadas de peligro se suceden ante el marco navarro. Pero el gol no llegaría hasta los 22 minutos en jugada iniciada por Aznar que pasa en largo sobre Urruchi, éste se va hacia el banderín de córner burlando a la defensa centra bombeado para que Roa amague y pase sobre Sola, que a la media vuelta empalma un fuerte tiro que llega a la red. La jugada se ovaciona porque ha sido de verdadero fútbol. El dominio que ejerce el Mirandés es contrarrestado por el Azcoyen a base de fuerza y facultades, cerrando sus líneas sin descuidar los contraataques. De nuevo es Aznar el que realiza una espléndida jugada que termina con pase a Roa. El interior mirandés remata muy bien pero le sale fuera la pelota. Termina el primer tiempo sin más variaciones en el marcador, aunque ocasiones no faltaron para que marcase el Mirandés.

En la continuación, el Mirandés juega a favor de viento que no es muy fuerte. No ha transcurrido apenas un minuto cuando se produce una buena jugada de Sola, que centra sobre Urruchi y éste de gran cabezazo, desvía al fondo de la red el balón, marcando el segundo gol.

Los locales dueños en absoluto de la situación, comienzan un verdadero baile jugando la pelota con fuerza y profundidad. Aznar es el vedadero artífice de este brillante juego y bajo su dirección el Mirandés hace un segundo tiempo que entusiasma a los espectadores.

A los ocho minutos Urruchi recibe la pelota en su posición de extremo derecho, centra sobre Roa y éste, de espléndido remate, marca el tercer gol. Los navarros no se entregan pero no pueden eludir el tremendo empuje del Mirandés, cuya delantera bien lanzada desde atrás, acosa el marco contrario con gran peligro para el Azcoyen. El juego es cada vez más bonito y profundo por parte de los locales hasta que un tremendo error o lo que fuera del señor Martínez Barragán, estropea todo. Iba transcurrida casi media hora de juego de esta parte cuando un avance en masa del Mirandés termina con apurados despejes de la defensa y portero forasteros, produciéndose varios remates y uno de ellos traspasa en más de medio metro la raya de gol. Un defensa dentro de la portería, despeja con la mano y el colegiado ordena continuar el juego ante el asombro del público y jugadores. La bronca al señor Martínez Barragán es de las que hacen época, pues todo el mundo ha visto el gol y el penalty a continuación. Incluso el linier había levantado el banderín. Pero el árbitro se mantiene en su decisión no concediendo el gol —espléndido gol de Sola— que era el que en última instancia envió el balón dentro del marco de López.

El incidente parece restar potencialidad al Mirandés, que aunque sigue dominando, no lo hace ya con el entusiasmo anterior.

Ya en el último minuto la defensa del Mirandés confiada, deja fructificar un avance del Azcoyen, que por medio de su delantero centro Bolín marca el tanto del honor que deja en tres a uno un resultado que debió ser por lo menos de seis a cero a favor del Mirandés.

El Mirandés lanzó quince córners por tres el Azcoyen.

COMENTARIO

El Azcoyen ha sido uno de los mejores conjuntos que ha pasado esta temporada por Anduva. Equipo joven, fuerte y entusiasta, con la nobleza que viene caracterizando a todos los equipos navarros. Cometieron algunas faltas, sobre todo empujones que no consideramos de mala intención, sino del propio impulso de los jugadores. El árbitro debió pitar estas faltas, pero se inhibió por completo del asunto. Los navarros tienen una fuerte defensa con un portero que paró algún gol que se daba por hecho. Jugó con tesón todo el equipo y perdieron con deportividad. Un buen conjunto que se clasificará entre los primeros.

Por el Mirandés todos bien, siendo los más flojos en esta ocasión Rubio, Abecia y Ramonchín sin que esto quiera decir que estuvieron mal. El mejor hombre sobre el terreno de juego volvió a ser el capitán mirandés Aznar, que dio una verdadera lección de fútbol. Estupendo Plaza en todo el partido. Lana también hizo un buen encuentro. Y en la delantera todos bien, sobresaliendo la labor de Roa, Urruchi y Lafuente. Sola empezó bien para luego bajar bastante. Lo mejor de todo el conjunto, que jugó como tal haciendo un fútbol de superior categoría sobre todo en el segundo tiempo.

Un triunfo más que permite al Mirandés seguir primero en la tabla sin haber conocido la derrota. Ahora a descansar y a perpararse para la segunda vuelta, que se presenta muy difícil.

CIENTO NUEVE PRODUCTORES DE FEFASA, GALARDONADOS

El pasado domingo se celebró un acto en la factoría Fefasa, que fue presidido por el presideente del Consejo de Administración, señor Basanta.

Este acto tenía como motivo el conceder la medalla de bronce del I. N. I. a ciento nueve productores de la empresa, al cumplir los veinte años de permanencia en la misma.

A cada productor le fue impuesta la medalla citada y recibió un premio en metálico de cinco mil pesetas. Enhorabuena.

FARMACIA DE GUARDIA

Corresponde de guardia en el día de hoy a partir de las once de la noche, a la farmacia del licenciado señor Requejo, de Real Aquende, 41.

CARTELERA

APOLO.— "La furia de los Wikingos" (2).

NOVEDADES. — "Joaquín Murrieta" (3).

MECISA.— "El último homicidio" (3 R)

AVENIDA.— "John F. Kennedy" (1).

EL DOMINGO EN MIRANDA

Día frío y de viento, propicio para que las calles se viesen desanimadas. En cambio los establecimientos públicos tuvieron una buena jornada sobre todo los cines.

Nada de particular, distinguiéndose este domingo como otros muchos por la cantidad de partidos de fútbol que se celebraron, de los distintos campeonatos.

Un domingo más, como decimos, que no tuvo relieve ni merece más comentario.

OTROS RESULTADOS DE FUTBOL

La Calzada, 6; Castejón 0.

Cortes, 1; Osasuna 4

Balsamaiso, 4; Falcesino, 3.

Oberena, 1; Recreación, 0.

El resto de los partidos se juegan el día 8.

"BEBE Y SACA" Y "LOS CAPRICHOCHOS", FINALISTAS DEL I TROFEO "SAN JUAN DEL MONTE"

Se jugaron los partidos de semifinal de este torneo que tanto interés ha despertado entre las cuadrillas de blusas y aficionados en general.

"Los Caprichosos" vencieron por un gol a cero a "La Jarana" y "Bebe y Saca" y "Los Chachis", terminaron empatados a uno el partido, teniedo que dilucidarse la eliminatoria tirando la moneda al aire. La suerte favoreció al "Bebe y Saca", que así jugará la final contra "Los Caprichosos".

Este partido se celebrará en el estadio municipal de Anduva el próximo jueves, festividad de la Inmaculada Concepción.

ARANDA

Una comisión de concejales encargada de estudiar la señalización del tráfico

ASUNTOS TRATADOS EN LA SESION ORDINARIA DEL PLENO DEL AYUNTAMIENTO, CELEBRADA EL PASADO DIA 2

Se dio cuenta del escrito de la Delegación provincial del Ministerio de la Vivienda, por el que se comunica a este Ayuntamiento la aprobación por silencio administrativo del Plan parcial "Allende-Duero" de este término. Igualmente se notifica la aprobación de la remodelación de una manzana en la indicada zona, solicitada por la Cooperativa de viviendas para ferroviarios "Jesús, Divino Obrero".

Se da cuenta del escrito del Ministerio de Información y Turismo por el que se comunica a este Ayuntamiento que la ampliación del Albergue de carretera, solicitada por acuerdo del 21 de Junio, se incluirá en el Plan del Ministerio del bienio 1968-1969.

Se acordó elevar a la Comisión provincial de Servicios técnicos dos expedientes de apertura de industrias modestas.

Se acordó solicitar de la Jefatura de Obras Públicas de la provincia, el ensanche de la carretera desde la curva del puente sobre el Duero hasta el límite del edificio del cine Aranda, y asimismo remitir a la Dirección general de Carreteras, el estudio realizado por la de Urbanismo en cuanto a la desviación de la carretera Madrid - Irún, a su paso por esta población.

Se creó una comisión de concejales para estudiar la señalización de tráfico dentro del casco urbano.

Se aprobaron provisionalmente los siguientes proyectos:

a) Plan parcial de urbanización del Monte de la Calabaza para la creación de una zona residencial.

b) Modificación del Plan general de Ordenación Urbana en cuanto hace referencia a la ampliación de la zona industrial actual.

c) Proyecto de pavimentación de aceras en las calles Obispo Velasco, Soria y Santiago.

d) Proyecto de piscinas públicas en el Monte de La Calabaza.

Todos estos proyectos se elevarán a los organismos provinciales correspondientes para su aprobación definitiva.

Se acordó conceder diversas mejoras de haberes al personal funcionario del Ayuntamiento.

Se aprobó la creación de créditos globales para la remuneración de las horas extraordinarias al personal del Ayuntamiento, así como de las bases para su distribución.

Se aprobó el segundo expediente de habilitación y suplemento de créditos.

Se aceptó recurso de reposición interpuesto por la Sociedad de Cazadores y Pescadores de esta villa, contra la liquidación del arbitrio sobre caminos y círculos de recreo.

Por el alcalde se informó ampliamente de las últimas e importantes gestiones realizadas en relación con la industrialización de Aranda, y la implantación en el Polígono Industrial de una gran factoría, dándose cuenta de la correspondencia mantenida con varios ministros y altos cargos de la Administración central y provincial y con la representación de la industria interesada.

Igualmente se dio cuenta de la reunión habida en el Ayuntamiento con los industriales que han de instalarse en el Polígono y el jefe del servicio de Enajenaciones de la Gerencia de Urbanización del Ministerio de la Vivienda en la que se solventaron todas las dudas presentes en relación con los terrenos adquiridos siendo varios los que tienen presentados proyectos definitivos al Ayuntamiento.

Asimismo informó de la visita al subdirector general de carreteras, en relación con el ensanche de la travesía en la población y la desviación de la misma.

También informó de diversas gestiones en la D. G. de Urbanismo.

FARMACIA DE GUARDIA

Le corresponde hoy de guardia a la farmacia de don Indalecio de las Heras sita en calle de Arias de Miranda, número 38, teléfono, número 146.

CRONICA DEPORTIVA

Por la circunstancia de que se ha anticipado el partido que correspondía jugar el día del próximo primero de año, al jueves día 8 nos vemos precisados a anticipar esta crónica deportiva y no deparla para el viernes ya que en esta fecha ya se habrá jugado el partido a que nos referimos.

Tal vez por la fuerza de la costumbre, en el número del domingo, al hablar de la expedición de la Arandina que marchaba a Béjar, nos mostrábamos en un plan optimista y esperábamos que el equipo ribereño putuase, pero ni por asomo sospechábamos que un equipo que sucumbió ante un Salmantino en Aranda ocho días antes, pudiese adelantarse en el marcador con dos goles en Béjar, para luego traerse un punto. Eso, francamente, no lo esperábamos y esa ha sido nuestra sorpresa.

Nos cabe ahora formular una pregunta: ¿en qué consiste que el mismo equipo que perdió en Aranda, en el corto espacio de ocho días haya podido cambiar por completo hasta el extremo de que pierda ante un conjunto inferior en su propia casa y logre aventajar en dos goles iniciales a otro superior que jugaba también en su propia casa? ¿Tan mal se porta la afición para con los suyos?

Puede que se nos conteste que el equipo carecía de acoplamiento en sus puestos, que algunos hombres se encontraban en baja forma en fin, cualquier otro motivo pero es que todos esos motivos que puedan justificar la diferencia de rendimiento pudieron haberse observado con anterioridad al fracaso frente al Salmantino, que si de momento aparentemente no ha motivado alteraciones llamativas, puede que el día de mañana se noten esos dos puntos perdidos.

El jueves nos visita el Laciana, un equipo considerado bajo el punto de vista del pedestal de la Arandina, inferior en todos los aspectos pero nos cabe el temor de que suceda o se repita lo mismo que frente al Salmantino y decimos esto no sin cierto temor de que los locales les desprecien y sufran las consecuencias de ese desprecio porque es ya conocido que el equipo flojo se crece frente al fuerte o que al menos se considera como superior.

Para escarmiento puede servir la lección amarga sufrida y no descuidarse y es más, no perder la iniciativa aunque se tengan marcados ya varios goles y éstos figuren en el marcador. No basta con ganar los partidos sino aspirar a la goleada y la Arandina mucho más que los demás equipos para superar ese goal average tan pobre que viene arrastrando.

Descartados los tres primeros puestos de la clasificación, se ha empeñado una dura lucha entre el Béjar y la Arandina y precisamente en estos dos próximos partidos que tiene que ventilar el conjunto ribereño y el que a su vez tiene que ventilar el Béjar en la próxima jornada normal, se ha de decidir en principio el futuro del que quede por encima.

Un día de fiesta, el del jueves y la afición debe acudir al campo de deportes para presenciar este interesante partido que se la ofrece.

RADIO JUVENTUD

Programa para hoy.-10,30. Apertura. 10,35 Dios en sus santos. 10,40 Bolsa de compra. 11,00. Servicio informativo de Radio Nacional. 11,05. Música española. 11,30. Radiosistema. 12,00. Angelus y lectura del programa de mediodía-tarde. 12,05. La novela de la mañana. 13,00 Kiosco de Prensa. 13,15 Confidencias. 13,40. Aperitivo musical. 14,05. Microdisco. 14,10. Disco-sonrisa. 14,20. Información cinematográfica. 14,30. Conexión con Radio Nacional de España. 14,45 Antena de la actualidad. 14,50 Corresponsales de Radio Juventud. 14,55. Cartel de avisos. 14,57. La hoja del calendario. 14,59. Caja de pérdidas. 15,05. Sobremesa musical. 15,20. Música del oyente. 16,00. Telefobjetivo. 16,30 Novela de sobremesa. 17,00. Lectura del programa tarde-noche. 17,05. Radio club juvenil. 19,00. La novela de la tarde. 20,00. Club del oyente. 21,15. Folklore de España. 20,30. La ballena alegre. 21,00. Música del oyente. 21,25. Voz juvenil. 21,30. Radio-deporte. 22,00. Conexión con Radio Nacional de España. 22,15. Resumen informativo del día. 22,18. Cartel de avisos. 22,25. Les decimos adiós. 22,28. Luces para el camino 22,30. Cierre de la emisión con lectura deprograma.

Incendio de una destilería de resinas en Zazuar

Las pérdidas ascienden a 1 900 000 pesetas

En el pueblo de Zazuar se declaró un incendio en la destilería de resinas quedando completamente calcinado el inmueble. En la extinción del fuego colaboraron los bomberos de Aranda de Duero y la totalidad del vecindario. Las pérdidas ascienden a un millón novecientas mil pesetas, valor de la maquinaria, existencias de material almacenado, muebles y edificio.

La causa del siniestro fue un cortocircuito y pese al esfuerzo desplegado para sofocar el incendio, no pudo impedirse que el inmueble ardiera como una tea.

ANUNCIOS Económicos

Estos anuncios se reciben en nuestra Administración (calle Vitoria, 13. Teléfono 207148) de NUEVE de la mañana a UNA Y MEDIA de la tarde y de CUATRO a OCHO MENOS CUARTO de la tarde, así como en todas las Agencias de Publicidad.
PRECIO: 10 pesetas hasta diez palabras. Cada palabra más, una peseta.

ALQUILERES

ALQUILO apartamento para oficina, céntrico. Edificio Comercial. Superficie 50, 100, 205 m. Cordón, 4, 1.º.

AUTOMOVILES Y ACCESORIOS

ALQUILER coches sin conductor Joyería Gadema Paloma 41. Teléfono 20 50 47.

ALQUILER sin conductor nuevos Seat 1.500, 850 600-D Simca 1.000. Garaje Servi Auto Sanjurjo 9 y Calzados Luis Teléfonos 203585 201183

ALQUILER sin conductor: Seat 1.500 SIMCA, 600-D GARAJE TURISMO Calle Vitoria 29

AUTOS Catedral sin conductor: Simcas, Renault, Seat Avenida Cid 15 209531 206431

AUTOS Pereda. Alquiler sin conductor Coches completamente nuevos. Teléfonos 206555 y 203703

COCHES sin conductor alquilamos Ondine Seat 600-D 850, nuevos. San Juan, 12 (Esquina Santander). Teléfono 202904.

SE ALQUILAN coches sin conductor San Juan 19 y Pisones 13 Teléfonos 203142 y 201147

COCHES de alquiler sin chofer. «Arconada» Calzadas 36. Teléfono 204795

COCHES sin conductor Seat 600-D. — Ferama. Asunción de Nuestra Señora 1. Teléfonos 203364 y 208514.

AUTO - SPORT. Alquiler coches sin conductor Nuevos Avisos. teléfono200138

ALQUILER automóviles sin conductor Talleres Pedro. Vitoria 105 Teléfonos 206361. 206854: Seat 1.500 Seat 600-D Seat 850 Simca 1.000 Gordini y Renault S-R

AUTOS alquiler sin conductor: 600-D 1.500. 1.500-L y 4-L nuevos. Santa Dorotea, 32. Teléfono 204766

EXCURSIONES microbuses Europa, 6, 9 18 plazas Teléf 205740-651 y 207172

AUTO-ESCUELA de conductores «Rivar» Alquiler coches sin chofer Teléfonos 86 56 93 Briviesca

BARREIROS Recambios originales Distribuidor oficial «Continental Auto S. A.»

FRENOS eléctricos «Iruña». Garantía absoluta Distribuidor exclusivo: «Continental Auto S. A.»

ESCUELA de conductores «Guías» Clases d. prácticas y teórica Toda clase de carneta Nuño Rasura 5, bajo

VENDO camiones con trabajo fijo. Informes: Bar Sur Telf 205992

VENDO «Seat» 1.500, buen estado Servi-Auto. Avda. General Sanjurjo, 9.

SEAT 850 color blanco, seminuevo, radio. Ruera Vitoria, 19.

VENDO MV, 49 cm3. Calle Barrantes, 7, 2.º.

OCASION vendo Dauphine impecable, toda prueba. Santa Ana, 31, 3.º, habitación 12.

COLOCACIONES

SE NECESITAN aprendices. Arahuetes. General Mola, 20 (R. O. C. núm. 1.423)

SE PRECISAN peones. Informes: Construcciones Serrano. Obra Vía de Empalme. Teléfono 204385. (R. O. C. número 1.520)

SE NECESITA chica. Concepción 26, 3.º, derecha.

SE NECESITA camarera. Gran Taberna Vasca. Diego Porcelo, 2. (O. de C. Oferta número 1.548).

CHICO para recados necesita almacenes Sima. Plaza José Antonio, 13. (R. O. C. 1.560).

MATRIMONIO con dos niños, necesita chica servicio. Avenida Cid, 6 bis, 10.º, C.

SE NECESITA chica, trato familiar. Avda. del Cid, 85, 6.º, A.

NECESITO chica. Teléfono 207223.

SE NECESITA chica. Calatravas, 3, pral. derecha.

NECESITO repartidor. San Pedro Cardeña, 2. Panadería. (R. O. C. número 1.546)

GANE dinero en casa, cualquier edad. Información: 14.742. Madrid (Franqueo).

PLANCHADORA para plancha automática, se necesita en Llana de Afuera, 6, bajo, dcha. (R. O. C. núm. 1.552).

NECESITO pastor, preferible a fanegas. Florencio Diez. Tordómar.

SE NECESITA peón para almacén y reparto de carbón fijo o por horas, sueldo a convenir. Teléfono 206452 y 206298. Hijo de Juan Vallejo. Carretera Logroño. (R. O. de C. Oferta núm. 1.565).

SE NECESITA pastor para ganado vacuno. Huérmeces. Tratar jefe Hermandad.

SE NECESITA pastor a zurrón, en Villagonzalo Pedernales. Tratar con Román Martínez.

SE NECESITA chica o señora para planchar, por las mañanas. Plaza Vega, 27, bajo.

SE OFRECE modista para coser a domicilio. Razón: Srta. Milagros Miguel. San Pablo, 20, 1.º. Teléfono 206593. (R. O. C. núm. 1.670).

ASISTENTA necesito, buen sueldo. Avenida Norte, 2, entresuelo.

SE NECESITA muchacha sabiendo algo de cocina, buen sueldo. Valladolid, 2, 1.º, B.

SIRVIENTA se necesita para Irún. Buen sueldo. Informes. Razón: Concepción, 15, escalera izquierda, 2.º, izquierda. Telf. 202227.

SE OFRECE señora ayudante cocina, colegio, hotel o similares. Informes esta Administración.

SE OFRECE asistenta por horas, tardes libres. Informes esta Administración.

SE NECESITA doncella. Vitoria, 31, 6.º.

SE NECESITA muchacha, poca familia. Calle Segovia, 2, 1.º, dcha.

SE NECESITA chica, buen sueldo. Sr. De Simón. Avenida Generalísimo Franco, 8, 3.º.

SE NECESITA chica con informes. Vitoria, 56, 1.º, A.

NECESITO muchacha, preguntar por Inocencia Cámara. Calle San Agustín, 7, 1.º.

NECESITO chica, buen sueldo, sepa sus obligaciones. Calle Santa Casilda, 1, piso 11.º, derecha, esquina calle Vitoria.

NECESITO conductor carnet de primera. Aparicio. Puebla, 36. Teléfono 204946. Burgos. (R. O. C. núm. 1.570).

PRECISA aprendiz Audiola. San Juan, 1. (R. O. C. núm. 1.571).

SE OFRECE joven con buena cultura, 27 años, tardes libres. Ofertas a esta Administración.

NECESITO chica mayor, matrimonio solo, tardes tres horas libres. Santander, 17, 1.º.

SE NECESITA chica. Laín Calvo, 20, bajo.

SE NECESITA fregadora. Cafetería Isla. (R. O. C. núm. 1.572).

MECANOGRAFA sólo mañanas, preciso para despacho abogado. Espolón, 2, 3.º, dcha. (R. O. C. núm. 1.574.

SE NECESITA señora para limpieza. Informes: San Pablo, número 10. Bar. (R. O. C. núm. 1.530).

SE PRECISA urgente interina de 10 a 12. San Pablo, 22, 5.º, A.

SE NECESITA señora para asistir a tres personas. Razón de 4 a 7 tarde, en Valentín Jalón núm. 6, 1.º, izqda.

SE NECESITA muchacha con informes, sabiendo cocina. Puebla, 41, 3.º.

SE NECESITA chico para taller mecánico. Teléfono 203544. (R. O. C. 1.497).

COMPRAS Y VENTAS

POLLITOS de carne. Granje Mirasol Pisones, 7.

DURALEX. Platos, vasos duralex. «Ferretería Laín Calvo», Teléfono 20 33 94.

POLLITOS recién nacidos, puesta y carne Santa Clara 5

SE VENDE bañera moderna Roca. Plaza Alonso Martínez 7 Portería

VENDO una máquina universal combinada; una tupí y una sierra de cinta de 70 centímetros. Avda. Cid, 66.

PLANTAS de almendro en desmayo. Marcona, pestañeta y demás frutales vende Francisco Gallo, en Covarrubias y Burgos. Martínez del Campo, 6 1.º. Teléfono 204947.

SECADORES de pelo desde 280 pesetas. Radiolandia. Cardenal Segura, 9.

VENDO piano cuerdas cruzadas y armarios roperos. Teléfono 201850

VENDO 100 gallinas en plena puesta. Informes esta Administración.

SE VENDE máquina punto. Informes: Barriada Yagüe. Calle B, núm. 4.

VIVEROS Cossío. Vende árboles frutales, forestales, adorno. Nómbrase agente, buenas comisiones. Cervantes, 22 Santander.

ENSEÑANZAS

ACADEMIA J. C., Alonso Martínez 1 Teléfono 209345 Preuniversitario Aparejadores. Reválidas. Bachillerato Magisterio Idiomas y Comercio. Inscripciones: 5-9.

FINCAS

CONSTRUCCIONES «Bu-Bi». Calle Vitoria 175 Gamonal. Venta pisos y lonjas. Visítenos en obra, sin compromiso.

CONSTRUCCIONES Everest, S. A. Venta de pisos llave en mano, en Capiscol (frente Central Lechera), desde 265.000 pesetas: ascensor, calefacción, lavadora, fregadora. Empapelado, barnizado. Cuatro y cinco habitaciones. Facilidades.

VENDO piso nuevo económico. Calle Francisco Salinas. Informes Villarcayo 6, bajo.

SE VENDEN o alquilan lonjas. Facilidades. Santo Toribio, 13. Teléfono 209333

«MASEGOSA» empresa constructora de Bilbao ¡Pisos desde 170.000 pesetas! Nuevos bloques a 800 metros Catedral. 3 y 4 habitaciones, más aseo y cocina. Rápida terminación. Forma pago: 50 a 75 por 100 hasta efectuar las escrituras, resto en 10 años. Informes: Santo Toribio, 13 (San Pedro de la Fuente). Telf. 209333. Apartado 336 Burgos

VENDO varios pisos céntricos, cinco y seis habitaciones, todo confort. Cantero. Concepción, 2.

PISO llave en mano, 270.000, mitad entrada, resto plazos. Teléfono 203543.

COMPRO o alquilo piso céntrico o apartamento comercial, no importa precio. Razón, Vitoria, 20, pral. izqda. Teléfono 20-89-11.

VENDO grandísimo piso céntrico, de 210 m2., propio oficinas, negocio o familia numerosa, calefacción, precio ocasión. Informes esta Administración.

DOY a renta o en venta cantina salón, horno, pozo, cuadra y frontón. Tratar: Jacinto Temiño, en Albillos.

PISOS en construcción, 4 habitaciones, cocina, servicios, armarios empotrados, colegios de monjas y autobús a puerta de casa. Precio total: 210.000. Facilidades. Informes: Talleres Pedro. Carretera de Arcos. Teléfono 206268 - 200715.

VENDEMOS pisos céntricos y traspasamos bar restaurante con piso y existencias, zona residencial y elegante. Para directores de Empresas, señores de carreras libres, vendemos dos pisos juntos lujo, 220 m2., diez habitaciones, servicios. Precio 1.100.000 ptas. más hipoteca. Disponemos de otros dos lujo, 250 m2. Absténganse curiosos. Ofertas e informes: Teléfono 200189

VENDO piso, calle San Joaquín, 3, 5.º. Isaac Calvo.

COMPRO piso céntrico para instalar pensión. Pago contado. Albillos. Vega, 36.

SE VENDE sólo unos días solar 1.200 m2., precio interesante y zona. Albillos Vega, 36.

MODERNO piso a estrenar, 5 habitaciones, baño, confort, soleadísimo. Vendo 230.000. Albillos. Vega, 36.

PISO 6 amplios dormitorios, baño, servicios, zona Catedral, vendo sólo 225.000. Albillos. Vega, 36.

DISPONEMOS capital para compra solar o casa, también lo admitiríamos como socio en construcción. Ofertas: Sr. Albillos. Vega, 36.

VENDESE buhardilla. Verla de 5 a 7 tarde. Informes esta Administración.

SE VENDE la casa número 7 de Avellanos (calle) y la de San Lesmes núm. 4. Informes: San Juan, núm. 5, 3.º, izquierda.

SE VENDE un piso llave en mano. Informes: Madrid, 1, Portería.

SE VENDE piso, 4 habitaciones amplias, cocina y servicio. Informes, teléfono 200019.

A CUATRO minutos Plaza Mayor —zona Tahonas—, vendo piso saludable y magníficamente orientado. Cuatro habitaciones, baño, despensa, armarios empotrados. 340.000 ptas. Teléfono 205582.

CONSTRUCCIONES DICAM S. L. Venta de pisos y lonjas comerciales. Calefacción calor negro, ascensor, zona polo industrial. Facilidades. Razón: Obra Carretera de Villimar. Gamonal.

SE VENDEN dos pisos a estrenar, económicos, céntricos, con facilidades. Informes: Calle Consulado núm. 3, 4.º, F. (Detrás San Francisco).

GANADOS Y APEROS

SIN ninguna duda, los mejores cultivadores de caracol, 4.000 Ptas. descuento. Lucas Dueñas. Centro Telefónico. Rabé de las Calzadas.

TRACTOR Fordson Major 38 HP, riego aspersión VRIGAT, extirpador y aperos de labranza, se vende en buen estado Jesús García, en Castañares de Rioja. Teléfono 26.

SE VENDEN 35 cochinos de dos meses y medio. Félix Pardo. San Pedro de la Fuente.

VENDO 100 ovejas paridas y próximas a parir. Ticiano Díez, en Tordómar.

VENDO 24 ovejas a parir. Simón Puente. Urbel del Castillo.

TRACTORISTAS vendo cabina Barreiros 500-R-Deutz 40-L. Carrocerías Las Huelgas, número 14.

VENDO 170 ovejas preñadas, juntas o por partidas. Pablo. La Ventilla. Burgos. Teléfono 202150.

VENDO vaca recién parida. Calle Vitoria, 231. Gamonal.

HUESPEDES

HABITACIONES confortables con o sin alimentación. Informes esta Administración.

DOY pensión a caballero. Puebla, 9, 4.º, izqda.

SE ARRIENDAN dos habitaciones. Informes en esta Administración.

SE ADMITE señorita sola, pensión completa o sólo dormir. San Juan, 35, 3.º, dcha.

SEÑORITA desea pensión, casa confortable, céntrica. Llamar domingo teléfono 204508, ó escribir Administración DIARIO núm. 15.

ADMITO huéspedes. Santa Ana, 31, 3.º, habitación 12.

SE ADMITE caballero, pensión. Sanjurjo, 40, 8.º interior dcha.

PENSION sólo dormir. Madrid, 36, 2.º, izqda.

MUEBLES

VENDO comedor y dormitorio, seminuevos. Informes: teléfono 205917.

SE VENDE armario nogal y buró, perfectas condiciones. Miranda, 3, 3.º, derecha.

SE VENDE magnífico comedor, piano antiguo media cola y varios muebles. Teléfono 204926.

SE VENDEN dos camas, dos mesillas y armario. San Vitores, 22.

VENDO mueble-bar escritorio, completamente nuevo. Laín Calvo, 38, 3.º.

PERDIDAS

DESAPARECIDO perro caza Setter blanco, con manchas rojizas, zona San Pedro de la Fuente. Atiende por «Lor». Gratificaré su entrega. Razón: Transportes. Avda. Cid, 57. Teléfono 201145.

HALLAZGO días pasados pulsera en calle Merced. Devolución: San Pedro Cardeña, 42, 1.º, dcha. Viuda de Santiorente.

PERDIDA pulsera oro domingo con colgante forma corazón piedrecita roja centro. Gratificaré: Héroes Alcázar, 1, segundo.

PERDIDA soldador eléctrico, en Puente Gasset. Agradeceré entrega: Concepción, 17, 3.º, dcha.

TELEVISORES

«TELEVISORES 19» último modelo extraplano UHF licencia americana, con antena voltímetro y mesa, todo 16.900 pesetas. Diez días prueba sin compromiso. Ventas a plazos. Garantía absoluta seis meses. «Comercial Velo Moto» Calera, 19.

TRASPASOS

TABERNEROS: Subarriendo, traspaso o vendo bar céntrico, acreditadísimo, imposibilidad atenderlo. Razón Administración.

TRASPASO local con sótano, en Mil Viviendas. Informes: Teléfono 207606.

VARIOS

REPARACION y venta relojes garantizados. Relojería Vélez. Laín Calvo, 19.

OFFSET

y toda clase de trabajos tipográficos en TALLERES GRAFICOS «Diario de Burgos». Vitoria, 13 - T 202852

IMPRESOS comerciales, cartas timbradas, tarjetas de visita, invitaciones, prospectos de propaganda, etc. TALLERES GRAFICOS «Diario de Burgos» Calle Vitoria 15 Tl 202852

— Nuestros teléfonos: 20 12 80 y 20 71 48 —

Baños de Valdearados

Terminaron las elecciones municipales correspondientes a su fase final del tercio de entidades siendo elegido concejal al obtener mayor número de votos el agricultor Santiago Herrero Domingo, quedando constituido el nuevo Ayuntamiento en la forma siguiente. Alcalde-presidente, don Vicente del Río Domingo y concejales don Domingo Martínez del Río, don Luis Martínez Domingo, don Germiniano Martínez Arandilla, don Amancio Martínez Domingo don Silvano Calvo Madrid y don Santiago Herrero Domingo.

A todos deseamos fructífera gestión municipal en beneficio de los intereses locales.

—En el salón de la Casa de la Villa y ante numerosos agricultores, pronunció una charla sobre cooperativismo el agente comarcal del Servicio de Extensión Agraria de Aranda de Duero don Rafael López, versando las importantes ventajas de la unión y cooperación entre los labradores aconsejando a los que aún están fuera de las cooperativas a su ingreso, dadas las actuales perspectivas del panorama agrícola español.

—La Caja Rural Provincial ha anunciado la próxima llegada de sus representantes para dar orientaciones y consejos al hombre del campo sobre ahorro previsión y préstamos, a los que seguirán coloquios y proyección de diapositivas.

—El vecindario se prepara para la votación en el referéndum del próximo día 14, y por Radio Prensa y TV., se instruye sobre las normas y derechos de los votantes, interesándose por cuanto se relaciona con la nueva Ley Orgánica del Estado.

PA-KO

Subasta de obras para servicios de aguas en Santa María del Campo, Nava de Roa y Villamayor de los Montes

El «Boletín Oficial del Estado» publica una resolución de la Comisión provincial de Servicios Técnicos, de Burgos, relacionada con las subastas para contratar la ejecución de las obras correspondientes a las siguientes localidades burgalesas.

Distribución, saneamiento de aguas en Santa María del Campo, con un tipo de licitación de 2.812.058,94 pesetas; conducción, distribución y saneamiento de aguas en Nava de Roa, con tipo de licitación de 1.733.237,60 pesetas y conducción, distribución y saneamiento de aguas en Villamayor de los Montes, con un tipo de licitación de pesetas 1.747.733,31.

M.E.C.D. 2017

En todas las diócesis se establecerán Consejos presbiterial y pastoral, según los decretos del Concilio Vaticano II

Prosigue sus deliberaciones la Asamblea plenaria del Episcopado español

Llamamiento del Cardenal Koenig en ayuda de la «Iglesia del silencio»

Madrid (Cifra). — La Asamblea plenaria del Episcopado español continuó sus deliberaciones en su séptima jornada de trabajo, sobre los Consejos presbiterial y pastoral que deben establecerse en las diócesis, según los decretos conciliares, y aprobó unas normas fundamentales para lograr una conformidad de criterios entre los obispos, salvo la libertad de cada uno para su adaptación a las circunstancias concretas de cada diócesis.

El arzobispo de Madrid fue ponente, en la segunda sesión del día, sobre la concordancia de criterios entre los obispos sobre distintos problemas del ministerio pastoral.

Los obispos españoles deliberaron también sobre el contenido de una carta dirigida a la conferencia española por el Cardenal Koenig, exponiendo la situación de la Iglesia del Silencio y pidiendo ayuda para los hermanos que padecen persecución.

CONSEJO PRESBITERIAL

La creación del Consejo presbiterial ha sido prescrita por el Concilio como una forma institucionalizada de la corresponsabilidad ministerial del obispo y los presbíteros en la Iglesia diocesano. El decreto "Presbiterorum Ordinis" afirma que los presbíteros, en unión con los obispos, participan del único sacerdocio y del único ministerio de Cristo; por lo cual la unidad de consagración y de misión es lo que exige su comunión jerárquica con el orden de los obispos. De aquí se deduce, por una parte, que el obispo debe contar con los presbíteros como necesarios colaboradores y consejeros suyos.

El Consejo presbiterial, por lo tanto, tal como viene prescrito en los decretos conciliares y en el motu proprio "Ecclesiae Sanctae", es una de las formas de realizar dicha corresponsabilidad de los presbíteros con el obispo. Otra forma es, por ejemplo, el Sínodo diocesano.

Dos aspectos fundamentales califican al Consejo presbiterial. El primero es su misma naturaleza: el Consejo presbiterial es la organización del servicio jerárquico diocesano, consistente en el ministerio del obispo y de los presbíteros. La corresponsabilidad de todos en una misma misión queda manifiesta en el Consejo; las diversas funciones que caracterizan al ministerio del obispo y de los presbíteros se complementan mutuamente.

El segundo aspecto es el de la representatividad del Consejo presbiterial Este, en sus elementos constituyentes, debe representar al presbítero; pero no tanto a todas y a cada una de las personas, sino a todos los ministerios. Todos estos, precisamente porque son complementarios. deben hallarse representados en la superior unidad del Consejo, alrededor del obispo; entonces éste aparece como signo de la unidad orgánica y como elemento de cohesión de todos ellos.

BAJO ESTA LUZ

La finalidad del Consejo presbiterial aparece clara: asistir al obispo con su consejo y como colaborador y consejero necesario suyo, en el gobierno de las diócesis, es decir, en la misión pastoral, en el servicio jerárquico del pueblo de Dios, "quedando siempre firme en todos los casos la potestad de los propios obispos de obrar libremente y de establecer directrices y normas y de legislar de acuerdo con la conciencia de su deber y con los principios del gobierno de la Iglesia" ("Eccl. Sanctae", introducción).

El Consejo presbiterial, por lo tanto, no es una concesión paternalista a los presbíteros, ya que su constitución responde a la profunda significación del presbiterio. No es tampoco un contrapeso democrático a la autoridad del obispo, ya que esto está excluído por el sentido de la corresponsabilidad que preside la naturaleza del Consejo.

La Asamblea plenaria del Episcopado español, partiendo de la doctrina anterior, ha llegado a las siguientes conclusiones, que constituyen unas normas orientadoras. Con ellas se trata de salvar:

a) La recomendación del motu proprio "Ecclesiae Sanctas", de que las diversas diócesis tengan normas semejantes, aunque éstas no sean uniformes;

b) El carácter experimental de los primeros pasos de una institución nueva, que requiere tiempo para encontrar su estructura definitiva y

c) La gran diversidad que se da entre unas diócesis y otras.

NORMAS ORIENTADORAS

I. Miembros del Consejo.

La Asamblea cree oportuno que la designación de los sacerdotes diocesanos como miembros del Consejo debe hacerse utilizando un sistema mixto; de elección por los mismos sacerdotes y de designación de algunos consejeros por el Prelado.

Cree también oportuno que alguno de los sacerdotes religiosos dedicados al apostolado forme parte del Consejo.

Considera conveniente, asimismo, que los miembros del Consejo sean nombrados por un tiempo determinado fijado por el Prelado, excepto los que lo sean por razón del cargo.

II. Representación de los organismos diocesanos.

La Asamblea cree que el Cabildo catedralicio, el Seminario y la Curia diocesana deben estar representados siempre en el Consejo como instituciones y que el vicario general y el rector del Seminario deben ser vocales natos.

III. Comisión permanente.

La Asamblea estima que, sobre todo en las diócesis más grandes, es conveniente la constitución de una comisión permanente dentro del seno del Consejo.

IV. Periodicidad de las reuniones.

La Asamblea cree que el pleno del Consejo presbiterial debe reunirse por lo menos dos veces al año; y la comisión permanente con la periodicidad que determine el pleno del Consejo.

V. Materias propias del Consejo presbiterial.

La Asamblea considera que corresponde a cada obispo determinar las cuestiones que en concreto deben ser tratadas en su Consejo presbiterial. Estas cuestiones se refieren al gobierno de la diócesis, al clero diocesano (espiritualidad, formación social, etc.), y a cuanto tenga relación con la administración y la actividad pastoral.

CONSEJO PASTORAL

El Consejo pastoral, a diferencia del presbiterial cuya constitución es preceptiva, es nueva institución eclesiástica cuyo establecimiento en cada diócesis es solamente recomendado si bien lo sea con todo encarecimeinto.

No es esta la única diferencia entre ambos organismos que introduce en la vida diocesana la legislación del Vaticano II.

Si se consideran los miembros o componentes, se distinguen en que al Consejo presbiterial pertenecen solamente los presbíteros, mientras que del Consejo pastoral pueden formar parte, además, los religiosos laicos, las religiosas y los seglares.

También el fundamento teológico de uno y otro es diverso. El Consejo presbiterial se basa en la unidad de ordenación y misión con que vincula a los presbíteros el Sacramento del Orden. El Consejo pastoral, en cambio, se funda en la unidad del pueblo de Dios que el bautismo establece entre los que quedan agregados a la Iglesia.

Igualmente es diferente el fin de ambas instituciones. El Consejo presbiterial tiene la finalidad de ayudar eficazmente al obispo, mediante sus consejos, en el régimen o gobierno de la diócesis. En cambio, el Consejo pastoral tiene un fin únicamente pastoral, con exclusión de toda participación en el gobierno de la Iglesia particular. Su misión es ayudar con sus investigaciones, estudios y propuestas al Prelado diocesano a "promover la conformidad de la vida y acción del pueblo de Dios con el Evangelio", como dice el motu proprio "Ecclesiae Sanctae".

De las características ya descritas se deduce que también en la estructura y organización de ambas entidades puede haber alguna diferencia. El Consejo presbiterial es por su naturaleza más unitario, más compacto en torno al obispo para ayudarle en el gobierno de la diócesis. El Consejo pastoral, en cambio, es lógico que tenga una mayor diferenciación orgánica al proyectarse a las diversas zonas pastorales de la diócesis o a los diferentes sectores de la labor pastoral.

De acuerdo con estas características y en cumplimiento de las recomendaciones del motu proprio "Ecclesiae Sanctae", la Asamblea plenaria del Episcopad español, con el fin de procurar la mayor semejanza posible en la ordenación del Consejo pastoral en las distintas diócesis, propone con carácter experimintal, y dejando a salvo la libertad de cada obispo en su diócesis, las siguientes normas orientadoras:

I Designación de los miembros.

La designación de los miembros del Consejo pastoral, tanto seglares como sacerdotes, religiosos y religiosas, puede hacerse o directamente por el Prelado (Cfr. M. Pr. "Ecclesiae Sanctae" núm. 16 párrafo 3) o por elección de los diversos sectores, entidades o asociaciones apostólicas. En este segundo caso, los elegidos necesitan ser confirmados por el obispo diocesano.

Si se trata de religiosos o religiosas, debe recabarse la conformidad de su respectivo superior local si el designado no lo es.

En relación con los sacerdotes, para conseguir una efectiva coordinación entre el Consejo pastoral y el del presbiterio, sería un buen medio que al menos parte de los miembros del primero lo fueran también del segundo, y viceversa.

La magnitud numérica de las diversas representaciones ha de guardar proporción con la importancia real de las diversas obras pastorales de cada diócesis.

Periódicamente, y de ordinario, cada tres años, conviene proceder a la renovación o confirmación de los componentes del Consejo.

II. Organización.

El Consejo pastoral, entidad estable, puede establecerse como una institución de actividad intermitente o permanente (Cfr. Motu proprio "Ecclesiae Sanctae" núm. 16, párrafo 2).

En esta segunda solución, para conseguir que al mismo tiempo que representativo sea eficaz, se considera oportuno que conste de un pleno, una comisión permanente y un secretariado general. La misión del pleno sería estudiar y proponer las líneas generales de la pastoral diocesana. La de la comisión permanente, coordinar y estimular la labor en los distintos sectores pastorales.

El secretario general, además de su misión específica, actuando en conexión con el presidente y vicepresidente, podría tener la función de comisión ejecutiva, donde se estimare oportuno.

Las reuniones del pleno serán, ordinariamente, una o dos al año. Las de la permanente conviene tengan mayor frecuencia.

III. Zonas y sectores pastorales.

Parece conveniente que las zonas geográficas diocesanas, pastoralmente homogéneas, estén suficientemente representadas en el pleno del Consejo. Puede, además, aspirarse a constituir consejos pastorales de zona.

Para los sectores de acción pastoral más desarrollados, se puede establecer una junta, secretariado o instituto que realice los trabajos y estudios o preste los servicios pastorales pertinentes. Estos organismos no forman parte del Consejo pastoral, pero están bajo su dirección y deben prestarle los servicios que solicite. La determinación de los que conviene constituir en cada diócesis hay que hacerla teniendo en cuenta las necesidades y realidades pastorales concretas.

A manera de orientación se subraya la importancia de los sectores siguientes: 1.º, Apostolado parroquial. 2.º, Espiritualidad, fe y costumbres. 3.º, Apostolado bíblico, litúrgico y ecuménico. 4.º, Apostolado seglar. 5.º, Apostolado de la enseñanza. 6.º, Apostolado de caridad. 7.º, Apostolado social. 8.º, Misiones y "CECADE". 9.º Migración y turismo y 10.º, Vocaciones. Conviene que, al menos los sectores que en cada diócesis se consideren más importantes, estén representados por su director en la comisión permamente".

Información filatélica

¿Coleccionismo clásico?-¿coleccionismo temático?

DESDE hace algunos años, las Sociedades filatélicas americanas se horrorizan al constatar la disminución siempre creciente de sus efectivos. Los círculos más importantes que reúnen los filatelistas que coleccionan según la manera tradicional, han perdido más miembros de lo previsible. Si se examina las relaciones anuales de las sociedades, tales como la "American Philatelic Society" y la "Society of Philatelic Americans", se constata que estas activas sociedades registran la baja de numerosos socios o tienen que borrar a gran número de ellos por falta de pago.

Sin embargo, la "American Topical Association" y las numerosas secciones en el campo de la acción bien determinado para colección temática progresa extraordinariamente. Los coleccionistas que creen que la suma de conocimientos en el campo de la Filatelia comienza y acaba con el estudio de la segunda emisión de Bhopal, lanzan un grito de alarma y pretenden que si la colección temática continúa siendo tan popular, vendrá un día en el que no haya lugar para instituciones tales como el "Collector Club", de New York, o la "Royal Philatelic Society", de Londres.

Tienen la impresión de que la colección temática es una prostitución de la Filatelia: la concentración se dirige únicamente sobre el dibujo del sello, en lugar de serlo sobre sus fines. Esta concepción es evidentemente falsa en su totalidad.

Es cierto que seis de cada diez coleccionistas temáticos están más interesados por la vida del personaje célebre, cuyo retrato figura sobre los sellos que, por saber si ese sello fue impreso por medio de una rotativa, de una plancha, de un cilindro... Mas ésto no significa que todos los temáticos son sólo coleccionistas de imágenes que no saben o no interesan por el hecho de que sus viñetas tengan o no filigrana...

Un número respetable de miembros de la American Association" son filatelistas tan serios como los que limitan sus estudios a las pruebas de una emisión de Terranova.

Si reflexionamos un poco, creo que todos estaremos de acuerdo, en que dejando las cosas en un término medio, sería lo más justo. Es verdad que el ello clásico va perdiendo adeptos todos los días, pero la causa no es por falta de personas deseosas de estudiarlo tampoco porque sientan locura por los sellos de tópicos o temáticos como se les quiera llamar.

El sello clásico ha llegado a centenario y ante esta respetable edad, los ecos sos astronómicos, las falsificaciones perfectas y el resultad es que son aptos para los filatelistas noveles.

Pero aunque los temáticos hayan aumentado muchísimo, difícilmente alcanzará a los que se dedican a la Filatelia pura en general de uno o varios países, ya que la misma entraña todos los temas, alejando la monotonía de un solo asunto y además tiene el porvenir más asegurado.

FEDERACION CENTRO SOCIEDADES FILATELICAS

Ha sido clausurado en la Casa sindical el tercer curso de formación empresarial

En él han participado dirigentes de varias empresas burgalesas

Desde el pasado mes de Octubre, se ha venido desarrollando en la Casa sindical el III curso de formación empresarial en el que han participado empresarios y dirigentes de centros industriales y comerciales de la capital.

Este curso, como los otros dos anteriores, ha estado organizado por la Vicesecretaría provincial de Ordenación Económica y han actuado como profesores varios técnicos y expertos de dicha Vicesecretaría, y colaboradores de la misma.

A lo largo del curso se han explicado temas sobre materias tan interesantes como Productividad, Relaciones humanas, Legislación Laboral, Legislación Mercantil, Estudios de Mercados, Contabilidad y Política de Costos, Organización de Empresas, etc.

Ayer tarde, tuvo lugar el acto de clausura del referido curso, presidiendo el mismo el vicesecretario de Ordenación Social y el cuadro de profesores que ha intervenido en el curso.

Tras unas breves palabras del vicesecretario de Ordenación Económica, agradeciendo a alumnos y profesores la participación en el curso, se entregó a éstos su respectivo diploma y un ejemplar de la interesante obra "Manual del empresario".

Televisión

MARTES

1,50: Hombres y tierras. Hoy: «Dragones y delfines».
2,15: Panorama de actualidad
3,00: Telediario.
3,20: España al día.
3,30: Novela: «Jenner».
3,55: Revista para la mujer.
4,05: Nueva generación. Hoy: «El anarquista».
7,01: Jardilín.
7,25: Avance de Telediario.
7,30: Revista agraria.
7,40: Imágenes para saber.
8,10: Aula TV.
8,20: Dibujos animados.
8,30: La Música.
9,00: Diego de Acevedo: «El 2 de Mayo de 1808».
9,30: Telediario.
9,47: Llamada al diálogo.
10,15: Agente secreto. Hoy: «El día del juicio».
11,15: Habitación 508, de Adolfo Marsillach.
11,45: Telediario y cierre.

MIERCOLES

1,50: Ventana al Mundo.
2,15: Panorama de actualidad
3,00: Telediario.
3,20: España al día.
3,30: Novela: «Jenner».
3,55: Revista para la mujer.
4,00: Setenta y siete. Hoy: «La dama tiene la respuesta».
7,01: Jardilín.
7,25: Avance de Telediario.
7,30: Revista agraria.
7,40: Imágenes para saber.
8,10: Aula TV.
8,20: Dibujos animados.
8,30: Partido de fútbol de selecciones nacionales de España e Irlanda.
10,30: Telediario.
11,01: Estudio 1, presenta: «La cigüeña dijo sí», de Carlos Llopis.
0,30: Telediario.

Emerson
El televisor del futuro
Comercial Velo-Moto

Facilite el adelanto de los que circulen más rápido que usted manteniendo escrupulosamente su derecha marche parejo

Notas del Arzobispado

Para contestar a preguntas que se han hecho a esta Curia y para aclarar las dudas sobre el asunto se advierte a todos los fieles que la acostumbrada Vigilia de la fiesta de la Inmaculada ha quedado suprimida, y por tanto ha cesado la obligación de la abstinencia y del ayuno el próximo día 7.

BENDICION PAPAL Y CLAUSURA DEL JUBILEO POSCONCILIAR

Haciendo uso de las facultades que le corresponden y en su deseo de procurar el mayor aprovechamiento espiritual de sus diocesanos, el Excmo. y Rvdmo. Sr. Arzobispo ha resuelto dar solemnemente la Bendición Papal al pueblo el próximo día 8, fiesta de la Inmaculada Concepción, a continuación de la misa pontifical que comenzará a las diez cuarenta y cinco, en la Santa Iglesia Catedral.

Por coincidir la clausura del Jubileo posconciliar concedido por la benignidad de Su Santidad Paulo VI a la terminación del Concilio Vaticano II con la festividad indicada, esta circunstancia hace doblemente apreciable para los fieles la Bendición Papal, que se anuncia, exhortando por ello vivamente a los mismos a que se dispongan para lucrar gracia tan singular.

El gobernador civil visitó ayer Briviesca y Miranda

Hoy acudirá a Villadiego y Castrojeriz

En la mañana de ayer el gobernador civil y jefe provincial del Movimiento, continuando las visitas que con motivo del próximo referéndum nacional viene realizando a las cabezas de partido de la provincia, se reunió con las representaciones de autoridades, mandos locales y funcionarios de los Ayuntamientos que integran el partido de Briviesca.

Por la tarde celebró la correspondiente reunión en Miranda de Ebro, dando en ambas reuniones instrucciones concretas sobre todos los aspectos relacionados con la celebración de dicho referéndum. A continuación, se reunió la primera autoridad civil de la provincia con la Corporación municipal y Consejo local del Movimiento de Miranda de Ebro, tratando sobre los rasgos específicos de esta ciudad.

En el día de hoy se reunirá con los Ayuntamientos de Villadiego y Castrojeriz.

Una simple distracción puede ser mortal. No se puede jugar ni con la máquina ni con el andamio. Utiliza los medios de seguridad que deben estar a tu alcance. Si no los tienes, reclámalos

El lugarteniente de la Guardia de Franco a Madrid

Convocado por el lugarteniente nacional de la Guardia de Franco, salió ayer hacia Madrid, el lugarteniente provincial de la misma, don Avelino García González. Le acompañaron dos militantes del Movimiento pertenecientes a la Guardia de Franco.

¡¡SERVIDORA DOMESTICA!!

Antes de desplazarte de tu residencia habitual, debes solicitar de los servicios médicos del Montepío nacional del Servicio Doméstico el «volante de asistencia sanitaria», para tener derecho a ella, por si lo necesitas, en la localidad a donde te trasladas.

Cruz Roja Española

Con motivo de la festividad de la Inmaculada Concepción, Patrona de la Cruz Roja Española, el próximo día 8, tendrán lugar los siguientes actos:

A las once horas, misa en la iglesia de la parroquia de San Pedro de la Fuente.

A las 14 horas, reunión de la tropa sanitaria en una comida de Hermandad.

Quedan invitados a la santa misa, todas las señoritas enfermeras y socorristas en general.

¡¡FELICIDADES, CONCHITA!!

moban brinda a todos los novios, maridos y amigos, la oportunidad de felicitar a su «Conchita» con un regalo práctico y siempre actual. Una alfombra, una lámpara. Algo que a «Ella» le recuerde siempre su buen gusto.

Hoy martes y mañana miércoles, en atención a nuestros clientes, permanecerá abierta la exposición "Valencia y su Feria Nacional del Mueble exponen en Burgos". Permanecerá también abierta al público el día 8, festividad de la Inmaculada, de 12 a 2 de la mañana.

moban agradece su visita y queda una vez más a su entera disposición.

M.E.C.D. 2017

DEPORTES

El Coruña marca su primer gol fuera de Riazor y se anota el triunfo

Victoria de la U. D. Las Palmas frente al Pontevedra, en Pasarón

Empates en San Mamés y La Romareda

Cuatro variantes se registraron en esta jornada, dentro de la Primera División. Dos victorias y dos empates. Las victorias correspondieron al Coruña, que supo sacar un gran rendimiento al primer gol que ha marcado en sus salidas y a la U. D. Las Palmas en Pontevedra. Barcelona y Atlético de Madrid consiguieron empatar también en sus salidas, frente a un Atlético bilbaíno que no termina de acusar fortaleza en su campo y ante un Zaragoza, a quien la ausencia de Lapetra y los incidentes registrados durante la semana anterior no dejaron de afectarle.

—El Coruña obtuvo la máxima rentabilidad del gol que en solitario consiguió Sánchez Lage, mered a un disparo a istancia, a los 17 minutos del primer tiempo, que sorprendió al guardameta local. El gol lo defendieron arduamente y por esta razón todo el continuado acoso del Hércules alicantino en la segunda parte no dio ningún resultado positivo. Mal partido, por lo demás técnicamente. En el Hércules debutaron tres jugadores en este encuentro, siendo éstos el defensa Bellod, Boy y Arana.

—Hasta el minuto 37 de la segunda parte el Zaragoza perdía en su campo por 2-0 frente al Atlético de Madrid, que jugó con buen fútbol sabiéndose aprovechar de los huecos que se advertían por una y otra causa en el conjunto local. Sin embargo, no acertaron a defender su neta ventaja y un partido que iban ganando por 2-0 lo terminaron empatados, produciéndose este vuelco en el transcurso de ocho minutos. Abrió el marcador Gárate a los ocho minutos de la primera parte, ampliando Luis la ventaja a los 14 de la segunda. A los 37 minutos de esta parte se anotó Marcelino el primer gol para el Zaragoza y Canario. de un gran cañonazo, estableció la igualada a los 40.

—Buen partido el disputado entre el Madrid y el Valencia, resuelto a favor del primero por 4-2. La ventaja quizá sea excesiva en atención a los méritos valencianos, que después de llegar al descanso con 4-1, reaccionaron y dominaron más que el Madrid en la continuación. El primer gol madridista se fraguó en un fallo de Pesudo, quien no sujetó el balón en un tiro de lejos de Félix Ruiz. Veloso se anotó el segundo y Velázquez el tercero, para redondear el tanteo Gento en otra nueva intervención floja de Pesudo, pues dejó el balón suelto, después de una parada, lo que dio ocasión a que el veloz Gento machacara el tanto. Un minuto antes de terminar el primer tiempo Claramunt realizó una sensacional jugada individual, driblando a varios jugadores, para terminar batiendo a Betancort en potente disparo. En el segundo tiempo, Poli estableció el tanteo definitivo de 4-2.

—Por 2-0 el Granada batió al Sabadell. El equipo local se vió forzado a sacar una alineación de circunstancias, debido a los numerosos lesionados que tiene en su plantilla. Sin embargo, aunque no brillantez, los suplentes supieron poner entusiasmo en la acción y con ello imponerse a un Sabadell, que no hizo otra cosa más que actuar a la defensiva. No hubo goles en el primer tiempo. Vicente y Flores se anotaron los tantos a los dos y doce minutos de la segunda mitad. En este tiempo resultó lesionado el guardameta local Manolín, siendo sustituído por Pancho.

—El Español volvió por sus fueros y ganó claramente al Elche por 3-0. Después del ligero bache pasado por el conjunto local, en esta ocasión volvió a encontrar su ritmo y sobre todo en el primer tiempo cuajó una gran actuación, si bien luego aflojó en su juego, al ver que el partido estaba resuelto. Dos goles fueron registrados en este primer tiempo, siendo sus autores Rodilla y José María. El tercero, ya en el segundo tiempo, se le anotó Marcial. Este y José María cuajaron una gran actuación.

—Merecidamente se anotó la victoria la U. D. Las Palmas en Pasarón, por 3-2 frente a un Pontevedra, que no pudo con la mayor rapidez y calidad de su contrincante, el cual acreditó buena forma. Hasta los 44 minutos no se inauguró el marcador por mediación de Fuertes, al recoger un flojo rechace del guardameta canario. Cuando se jugaban los minutos de prórroga por descuentos en este encuentro que también arbitraba Ortiz de Mendíbil. Germán estableció el empate para los canarios. A los seis minutos del segundo tiempo se decreta penalty contra los canarios por entrada de José Luis a Fuertes. Lanzado el castigo por Cholo, lo transforma en gol. Empató Las Palmas a los 24 minutos y ya en el último de la contienda, Batalla hace una durísima entrada a Gilberto, quien tiene que ser retirado del campo en camilla. Ejecutada la falta por José Juan, de cabeza, logró el tanto de la victoria.

—Sin goles finalizó el partido disputado por el Atlético de Bilbao y Barcelona en San Mamés. El encuentro tuvo pocas notas sobresalientes, estrellándose la mayor codicia de los locales frente a la más serena actuación de los visitantes. La jugada más sobresaliente estuvo a cargo de Benítez al ejecutar una falta cerca del área que Iríbar neutralizó en una gran parada.

—Con cuatro goles a cero, a favor del Sevilla, finalizó el partido disputado con el Córdoba. Esta apoteosis goleadora se fraguó en un segundo tiempo espléndido de los locales, pues el primero se cerró con empate a cero. Lora se anotó el primer gol. Oliveros hizo el segundo de penalty, consiguiendo también el tercero. El último y cuarto fueron obra de Bancalero.

Asamblea nacional de ciclismo

Fue concedido a Burgos el campeonato juvenil B

Julio Jiménez, designado el mejor ciclista español

Madrid (Alfil). — Se celebró, en los salones de la Federación Española de Fútbol, la Asamblea Nacional de Federaciones Regionales de Ciclismo.

Se acordó desglosar de la Federación Vallisoletana la provincia de Avila, y de la Asturiana la de León, formándose Federaciones regionales respectivas.

Se acordó también celebrar la asamblea regional anual, en la primera decena de Diciembre de cada año.

Los campeonatos de España fueron adjudicados a las siguientes Federaciones:

Ciclo-cross (profesionales y aficionados): Vizcaína.

Montaña, aficionados: Guipuzcoana. Profesionales: Navarra.

Carretera, aficionados primera especial: Guipuzcoana. Profesionales: Catalana.

Regiones, aficionados: Balear. Profesionales: Castellana.

Veteranos: Andalucía.

Campeonato de España juvenil «A»: Riojana. Juvenil «B»: Burgalesa.

Se han concedido las siguientes recompensas:

Placa de honor, a la Guardia Civil de Tráfico.

Placa de honor, a la Jefatura Central de Tráfico.

Medalla de oro, a don Luis Puig Esteve.

Medalla de plata, a Deporte Ciclista de Barcelona.

Por último, se procedió a elegir el mejor ciclista español del año, resultando elegido Julio Jiménez, con 12 votos.

FINCA DE REGADIO

Se vende riego directo del Ebro de 60 Ha. de cultivo de hortalizas y cereales especial ALCACHOFAS. Casa almacén situación entre Logroño y Tudela. Apartado de Correos 19.139. — MADRID.

Hidrocivil, S. A.

Necesita local

No importa sea extrarradio. C/. Miranda, 5, 5.º

PRIMER TRIUNFO ABULTADO (4-1) DEL BURGOS, EN EL PLANTIO

Lo consiguió a costa del recién ascendido Deportivo Logroñés

El equipo local se mostró más entonado que en jornadas anteriores, pero aún habrá de superarse considerablemente

Antes de comenzar el partido, los dos equipos contendientes posaron para el fotógrafo. — (Foto "Fede")

Hemos de estar contentos. Aunque sólo sea por haber ganado al Logroñés, que casi había llegado a convertirse en obsesión, en pesadilla. Perder con los riojanos hubiera podido suponer perderlo todo. Pero, no. Se les venció y, además, tan abultadamente, que el resultado haría pensar equivocadamente a no pocos aficionados locales y de otras latitudes, que no presenciaron el partido.

Hubo que jugarle sobre un auténtico barrizal bien diluído en el centro del campo y extremadamente pesado y pegajoso en las áreas, que exigió de los contendientes mayor derroche de energías.

En honor a la verdad hemos de decir que ambos equipos lucharon con entusiasmo en todo momento, pero con muy poquita calidad y aun ese poquito había que atribuírselo al Burgos, también parcialmente, en cuanto a los méritos contraídos por cada uno de sus jugadores.

Para nosotros, el mejor hombre anteayer sobre el terreno de juego fue, sin lugar a dudas, Huerta, seguido muy de cerca por Castañón. El medio volante se impuso en el centro, cubrió mucho terreno, supo jugar y mover el balón en el barro, creó mucho juego y hasta marcó el primer gol, contribuyendo a la consecución del segundo. Castañón se nos mostró completamente transformado y desconocido. Hábil, rápido, escurridizo y valiente. Buena parte del encuentro tuvo que jugarla cojeando. Aun así, a los 29 minutos del segundo tiempo contribuyó directamente a la consecución del cuarto y último gol burgalesista. Con estos dos jugadores tenemos que destacar a Goyarán. Lesionado con reiteración —una de las veces tuvo que ser atendido en la banda— estuvo siempre en la brecha, pese a verse mermado de facultades, y tanto con el pie como con la cabeza, menudeó los envíos a puerta, siendo autor de dos de los goles conseguidos por los de casa y copartícipe en otro.

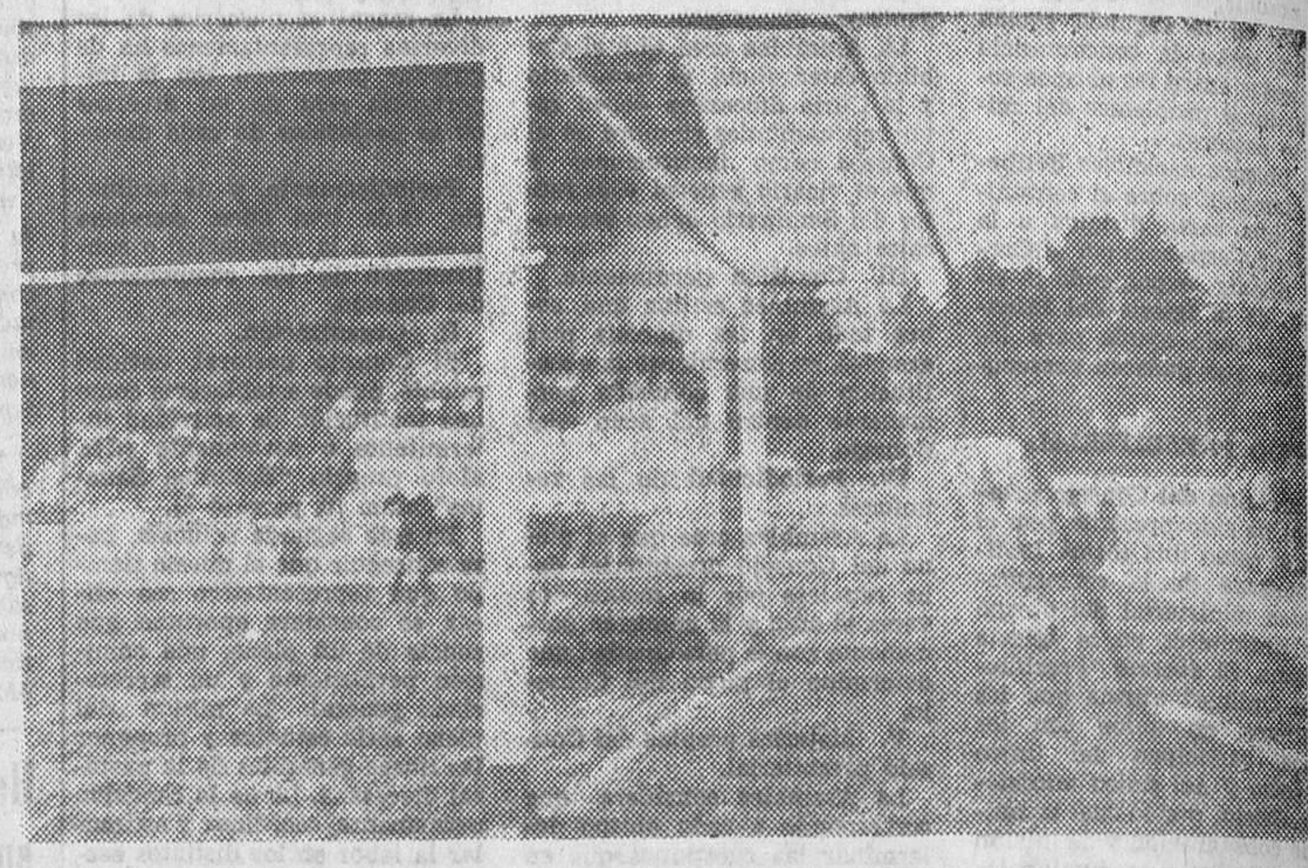

Momento de producirse el primer gol. La falta sacada por Huerta llevó esa trayectoria y no la que tal vez esperaba Perea-Esteve. — (Foto "Fede").

En otro plano situaríamos a López, cuyo primer tiempo nos pareció aceptable, para ir luego a menos. Los demás cumplieron, ofreciendo contraste, por ejemplo, el bregar continuado de Sistiaga con la «quietud» de Llago, situado, al menos aparentemente, en una zona de nadie, cómoda e incomprensible, por cuanto, en ocasiones, Huerta, sobre todo, quiso jugar con él la pelota y tuvo que desistir porque no se desmarcaba del defensa, ni penetraba junto a la banda para recibir el pase que pudieran enviarle adelantado, como ocurrió en la jugada que valió el tercer gol. Llago hizo algunas cosas que evidenciaron su indiscutible calidad, pero pecó del defecto que dejamos anotado. Se molestó poco. Claro que no sabemos la consigna que habría recibido del entrenador. En cualquier caso, Llago se ha mostrado en otros partidos mucho más bullidor y efectivo.

Hacemos hincapié en este jugador porque, a nuestro modesto entender, lo es bastante más que otros de los que componen la actual plantilla del Burgos. Por esa razón, aunque reconozcamos sus defectos, cuando los tiene, salimos en su favor, cuando lo estimamos justo. Esto lo saben los directivos de nuestro primer club y a dos de ellos les faltó tiempo anteayer para «estamparnos» en la cara, con machaconería, que Llago no se había manchado la camiseta. Razonando se entiende la gente. Nosotros opinamos entonces lo mismo que hemos escrito ahora, y añadimos: ¿dónde estaban los que no eran Llago, cuando marcó el Logroñés?; ¿y en los momentos de presión riojana y de absoluto desconcierto burgalesista, dentro del área, que siguieron a la consecución de dicho gol? ¿Por qué no se realizó una goleada de escándalo, habida cuenta la facilidad con que se marcaron, por lo menos algunos de los goles locales?

Ramallets no podía reflejar una satisfacción que no sentía. Sin embargo, tampoco dio muestras de enfado, en ningún momento.—(F. "Fede")

¿Ocurrió todo esto porque Llago no se manchó la camiseta? El exterior se molestó poco. Lo repetimos. Pero no queramos seguir engañándonos. El domingo hubo bastantes millares de espectadores en El Plantío y esos formarían otra opinión que los que se enteraron del resultado por medio de la Televisión o de la Radio.

Cierto que el Burgos se superó con relación a otras tardes. Luchó con más coraje; pero no olvidemos que su situación y lo que ahora exponía hacían obligada esa entrega, por temor al descalabro y al ridículo, aunque también quepa y admitimos el sincero deseo de hacer méritos y conseguir un puesto digno, en la clasificación.

El Burgos es posible que todavía pueda ganar en fortaleza, con la inclusión del mayor de los Menchaca, que ya podrá actuar el próximo domingo. Está demostrado que junto a él su hermano rinde más.

Ya por anticipado empezamos a sospechar que la inclusión del ariete, supondrá —si no lo impiden las lesiones—, la actuación de Goyarán en el puesto de extremo derecho y otro nuevo período de inactividad para Llago... Conste que tenemos en qué basarnos para escribir esto.

En fin, nos estamos saliendo un poco del tema principal de este comentario.

Ibamos diciendo que el Burgos mejoró actuaciones anteriores, pero que todavía le queda

(Pasa a la página siguiente)

Goleada para disfrutarla

Hasta el momento, en los partidos que el Burgos lleva disputados, solamente se habían producido goleadas para padecerlas; es decir, en su contra. El domingo, frente al Logroñés, hubo goleada para disfrutarla. Ciertamente, en lo que va de temporada —y ésta se aproxima ya al final de la primera vuelta— fue esta la primera vez que el triunfo se produjo de forma holgada y clara. Frente al Logroñés el Burgos demostró que aún puede ser un «tuerto» en país de ciegos, a poco que acertemos a taponar determinados huecos. Y los aficionados locales pudieron, al fin, presenciar un encuentro sin la respiración contenida por la emoción.

Esto puede decirse respecto al partido con el Logroñés, que es presente en el comentario y que resulta pretérico en cuanto al tiempo. Para el futuro, en el que hay que ir pensando muy seriamente para ver la posibilidad de aligerar la carga negativa que hay acumulada en la cuenta burgalesa, las preocupaciones subsisten. Y persisten éstas, porque a pesar de la holgada victoria lograda a costa de un Logroñés que se mostró como conjunto muy flojo, siguieron apreciándose en el Burgos fallos básicos y elementales, que se convierten en cauces terriblemente vulnerables a la hora de salir a campos contrarios, donde la renta de un gol que pueda lograrse hay que defenderla con reciedumbre y administrarla con avaricia, sin malgastarla en ingenuos fallos defensivos. ¿Y cómo lograr esto con el sistema de cobertura que tenemos?

He ahí el tremendo problema que tenemos planteado. Frente a este Logroñés, al que se le ganó bien y ante el que se adquirió ventaja que permitía sentirse a gusto, siguieron advirtiéndose no pocos desbarajustes defensivos en los momentos de acoso riojano, cuando en el segundo tiempo los locales optaron por replegarse y ceder terreno al Logroñés en una engañosa trampa por donde les llegaron otros dos goles en rápidos contraataques, que pudieron verse duplicados en aquel disparo de Goyarán que salió lamiendo un lateral y en el disparo de Menchaca que tomó excesiva elevación, ya en las postrimerías del encuentro.

La cómoda victoria alcanzada a costa del Logroñés estuvo asentada fundamentalmente en la actuación de dos hombres: Huerta en la media, siempre hábil y sabiendo mover el balón con acierto sobre un campo pesado y de fuerte barrizal en el centro. A través de él se inició asimismo la cuenta goleadora en la ejecución de una falta en la que acusó potencia y visión. Castañón fue la otra pieza clave, en el ataque. El extremo nos sorprendió con una actuación diametralmente opuesta a las que le llevábamos conocidas en «El Plantío» hasta el momento. Rápido, valiente y hasta hábil en diferentes ocasiones. Por fortuna nos asegura que el verdadero Castañón, el que dio la medida de sus posibilidades ciertas, fue este del pasado domingo. El de ocasiones anteriores sólo fue un remedo, una caricatura. Junto a éste el valiente estar de Goyarán en la zona del «hule» puso la rúbrica goleadora.

Y volvemos a lo mismo; a la consecuencia señalada al principio de nuestro comentario. No es nuestro sistema de ataque el que nos preocupa. Sin alardes, sin figuras, hasta con fallos, si se quiere, disponemos de una delantera capaz de buscar la meta contraria. Lo está demostrando. El dilema está atrás; en las claras fisuras que se aprecian en un bloque que debiera ser grupo compacto, piña cerrada y que sin embargo se muestra con harta frecuencia como portillo abierto a cualquier asaltante. Si aquí se entona y fortalece un poco el bloque, quizá los aficionados locales tengan ocasión de pensar y exclamar:

¡Aún hay patria, Veremundo!

ARQUERO

...ni ése, ni aquél: sólo BRANDY "RAFAEL"
J. M. RIVERO
LA CASA MAS ANTIGUA DE JEREZ
J. M. RIVERO XEREZ CZ 1650 MARCA REGISTRADA
Dirijan sus pedidos a A. Bonitaz, 12. Telf. 203565 y 204173

RESULTADOS Y CLASIFICACIONES

PRIMERA DIVISION

Pontevedra, 2; Las Palmas, 3.
Granada, 2; Sabadell, 0.
Sevilla, 4; Córdoba, 0.
Hércules, 0; Coruña, 1.
At. Bilbao, 0; Barcelona, 0.
Español, 3; Elche, 0.
Zaragoza, 2; At. Madrid, 2.
Madrid, 4; Valencia, 2.

	J.	G.	E.	P.	F.	C.	P.
Real Madrid	12	8	4	0	22	10	20+8
Español	12	8	2	2	21	10	18+6
Valencia	12	7	2	3	26	13	10+4
Barcelona	12	7	1	4	23	10	15+3
Zaragoza	12	6	2	4	22	23	14+2
Atlético de Bilbao	12	4	5	3	15	14	13+1
Atlético de Madrid	12	5	2	5	15	11	12
Elche	12	4	4	4	16	18	12+2
Las Palmas	12	4	2	6	18	20	10—4
Sevilla	12	4	2	6	16	18	10—4
Granada	12	3	4	5	15	19	10—2
Pontevedra	12	3	3	6	9	16	9—3
Sabadell	12	3	3	6	8	15	9—1
Córdoba	12	3	3	6	10	30	9—1
Hércules	12	4	1	7	11	22	9—5
Coruña	12	2	2	8	9	17	6—6

SEGUNDA DIVISION

(Grupo primero)

Tenerife, 0; Celta de Vigo, 0.
C. Sotelo, 2; R. Vallecano, 2.
BURGOS, 4; Logroñés, 1.
Ferrol, 3; Torrelavega, 0.
Langreo, 3; Indauchu, 0.
Santander, 4; Valladolid, 2.
Osasuna, 4; Oviedo, 2.
Gijón, 2; R. Sociedad, 1.

	J.	G.	E.	P.	F.	C.	P.
Gijón	12	8	2	2	26	12	18+6
Rayo Vallecano	12	8	1	3	32	13	17+5
Santander	12	8	0	4	31	21	16+4
Celta	12	6	3	3	18	10	15+3
Real Sociedad	12	6	3	3	14	12	15+3
Ferrol	12	6	2	4	19	7	14+2
Oviedo	12	6	1	5	28	21	13+1
Calvo Sotelo	12	4	4	4	14	15	12—2
Osasuna	14	4	2	6	17	24	10—2
Torrelavega	12	4	2	6	14	23	10
Indauchu	12	4	2	6	7	18	10—2
Tenerife	12	3	3	6	10	17	9—1
Valladolid	12	4	1	7	16	19	9—3
Langreo	12	3	2	7	12	19	8—4
Burgos C. F.	**12**	**3**	**2**	**7**	**14**	**25**	**8—6**
Logroñés	12	2	4	6	7	23	8—2

(Grupo segundo)

Badalona, 2; Condal, 0.
At. Ceuta, 0; Castellón, 0.
Huelva, 3; Murcia, 1.
Algeciras, 0; Betis, 1.
Cádiz, 2; Lérida, 0.
Europa, 1; Málaga, 0.
Mallorca, 4; Mestalla, 1.
Levante, 5; Constancia, 0.

	J.	G.	E.	P.	F.	C.	P.
Málaga	12	7	3	2	15	8	17+5
Levante	12	8	0	4	17	8	16+4
Europa	12	6	3	3	12	15	15+3
Mallorca	12	6	2	4	16	10	14+2
Badalona	12	6	2	4	13	11	14
Castellón	12	5	3	4	11	7	13+1
Betis	12	6	1	5	17	12	13+3
Huelva	12	4	4	4	12	11	12—2
Murcia	12	5	2	5	16	15	12
Cádiz	12	4	4	14	12	12	12
Ceuta	12	4	3	5	9	11	11+1
Mestalla	12	4	2	6	16	27	10—2
Lérida	12	3	3	6	8	12	9—1
Algeciras	12	2	5	5	8	14	9—5
Constancia	12	3	2	7	13	19	8—4
Condal	12	2	3	7	11	19	7—5

TERCERA DIVISION

(Grupo trece)

Medinense, 1; Laciana, 0.
Europa, 0; Leonesa, 4.
Castilla, 2; Hullera, 0.
Bembibre, 0; Salamanca, 3.
C. Rodrigo, 2; JUVENTUD, 3.
Salmantino, 0; Ponferradina, 2.
Béjar, 2; ARANDINA, 2.
Júpiter - La Bañeza (aplazado).

	J.	G.	E.	P.	F.	C.	P.
Salamanca	12	9	3	0	47	5	21+9
Ponferradina	12	10	0	2	32	10	20+8
Leonesa	12	8	2	2	50	9	18+6
Béjar	12	6	3	3	30	18	15+3
Gimnástica Arandina	12	5	5	2	16	11	15+3
Europa	13	5	3	5	15	16	13—1
Deportivo Juventud	12	5	2	5	17	16	12
Salmantino	12	5	1	6	21	35	11—1
Medinense	12	3	4	5	13	20	10—2
La Bañeza	11	4	2	5	12	24	10—2
Bembibre	12	4	1	7	11	21	9—3
Ciudad Rodrigo	12	4	1	7	15	27	9—3
Castilla	13	4	1	8	12	25	9—3
Hullera	12	3	3	6	11	25	9—3
Laciana	12	4	0	8	18	33	8—4
Júpiter	11	1	1	9	11	30	3—7

PRIMERA REGIONAL NAVARRA

MIRANDES, 3; Azkoyen, 1.

M.E.C.D. 2017

DEPORTES

Buen triunfo del Burgos

(Viene de la página anterior)

mucho por hacer. No obstante, cualquier mejora, por pequeña que sea, supone motivo de satisfacción; y nosotros, con todos los aficionados y seguidores de nuestro primer equipo estamos deseando verle vencer y convencer.

Del Logroñés bien poco podemos decir en su favor. Batallaron durante los noventa minutos, eso sí, pero, prácticamente, nada más. Sus dos medios y el extremo derecho merecieron cierta distinción por su rendimiento. El otro exterior volvió a dolerse de una lesión que había padecido, sin duda a consecuencia de algún golpe que ahora recibió en el mismo sitio. De todas formas, el conjunto careció de seguridad atrás y de mordiente adelante. Y aún así, marcaron un gol y estuvieron a punto de conseguir alguno más. Sin comentarios.

Dirigió el partido el colegiado vizcaíno señor García Ibáñez. Pecó, tal vez, de meticuloso y dio un concierto de pito. Hasta el final no otorgó la ley de la ventaja. Entendemos, no obstante, que con sus decisiones no perjudicó a nadie.

ALINEACIONES

Logroñés. — Perea Esteve; Ausaberri, Pegaso, Arribas; Cachicha, Lerchundi; Martín, Altuzarra, Zuazo, Mundo y Pello.

Burgos. — Valle; López, Zamora, Amavisca; Huerta, Sistiaga; Llago, Menchaca, Goyarán, Azurmendi y Castañón.

En los graderíos de El Plantío se dejó notar la afluencia de aficionados logroñeses, no obstante lo cual no se registró lleno. Algunos portaban pancartas.

Hicieron el saque inicial los de casa, que ya desde el primer momento denotaron que salían dispuestos a ganar. Bueno, pues la primera anotación tuvimos que hacerla en favor de los visitantes. En el minuto doce Sistiaga incurrió en falta, cerca del ángulo izquierdo del área local; lanzó el castigo Altuzarra y Valle detuvo la pelota, por alto, pero sin sujetarla. Reaccionó inmediatamente y pudo hacerse con ella, en el momento en que Zuazu alargaba el pie con intención de enviarla a la red.

Inmediatamente después de esta jugada, el propio Sistiaga se adelanta por el lado derecho y lanza un centro chut que Menchaca no llega a rematar. Acude Castañón a hacerlo, pero, antes, se interpone Ausaberri y hace una cesión tal a su guardameta, que éste tiene que emplearse con seguridad para evitar el gol.

En seguida es Amavisca el que incurre en falta, también al borde del área, por levantar muchos los pies para despejar ante un contrario. Sin consecuencias.

Llegado el minuto 18, el peligro se cierne sobre la portería forastera. Goyarán se lanza al remate y Perea Esteve y Lerchundi, a la defensa, digamos mejor al despeje. Caen los tres, siendo Perea Esteve y Goyarán quienes más sufren las consecuencias. Diez minutos más tarde se plantea una situación muy similar, pero ahora, el meta riojano se anticipa y hace caer lesionado a Goyarán, que tiene que ser atendido en la banda. Cuando se reincorpora, lo hace cojeando y muy mermado de facultades. Hubo que esperar hasta el minuto 31 para ver logrado el primer gol. En ese momento, Castañón fue objeto de falta, que se encargó de lanzar Huerta. Todos, incluso Perea Esteve, pensando que lo haría por alto, sobre el área. Nos equivocamos, porque el envío fue raso, no muy fuerte —al parecer— y directo a gol, por lo que la estirada del meta riojano resultó inútil.

Empezaba a encarrilarse el partido y empezábamos también a respirar con cierta tranquilidad. En el minuto 34, Castañón, en vena de aciertos, envía un centro y Goyarán, no obstante su cojera, logra un magnífico remate con el pie, luciéndose Perea Esteve en la recogida de la pelota.

Dos minutos más tarde, Zuazu disputa el balón con Zamora y se le lleva, internándose. Sale Valle precipitadamente, para remediar la situación, pero, por fortuna, el disparo del ariete rojiblanco va desviado, fuera.

A título de represalia, un minuto después, Huerta envía sobre Goyarán y éste, de tiro raso, bate por segunda vez a Perea Esteve, llegándose al descanso con este resultado.

Al abandonar el terreno, camino de las casetas, Goyarán y Castañón cojean.

El Burgos ha tenido un tercer medio en Azurmendi, quedando retrasado también, como hemos dicho, Llago, aunque no tanto. De esta forma, la vanguardia tenía que perder potencialidad. En el segundo tiempo todo continuó poco más o menos igual. Ahora tenían los de casa el sol de cara y el aire un tanto a su favor, ya que, a juzgar por las banderas, soplaba sesgado.

A los seis minutos de iniciado este segundo período, registramos un avance burgalesista, con tiro final de Goyarán que sale fuera, con la puerta vacía, ya que Perea Esteve había tenido que abandonarla precipitadamente para ir en busca del balón, cuando vio el peligro. Fue el anuncio del próximo gol, contabilizado un minuto más tarde. Menchaca pasó la pelota a Llago, éste avanzó rápido y casi desde el mismo rincón de corner centró a medida para que Goyarán no tuviera otra cosa que hacer que cabecear a placer el tercer tanto.

Castañón seguía incordiando, en el sentido de crear peligros, por lo que trataron de «cortarle las alas». De este modo, en el minuto 14 volvió a resultar lesionado y hubo de ser atendido en la banda.

Todo iba relativamente bien y, de pronto, cayó el borrón. Iban 15 minutos y en un contraataque logroñés, Lerchundi tiró a gol, sin potencia. Falló Zamora el despeje y tampoco Valle acertó en su salida a recoger el balón, que Sistiaga, realizando un gran esfuerzo, lanzó lejos, cuando según el criterio del colegiado, había rebasado la línea de gol.

Aquí surgió, un poco, Troya. Ganando como lo estaba haciendo el Burgos, holgadamente, pareció desconcertarse por este gol adverso y hubo unos minutos en que el Logroñés pasó a presionar con insistencia, poniendo en evidencia a los integrantes de nuestra cobertura. Lamentable aquella situación, en tales circunstancias.

Volvieron a evolucionar las cosas, por fortuna y, en el minuto 29, Castañón recibe un servicio de Goyarán, centra y Menchaca remata con la cabeza, estableciendo el 4-1 definitivo.

Aún, poco antes de concluir el tiempo reglamentario, Llago, desplazado al lado opuesto, envía otro centro, casi desde la misma línea de corner. Otra vez es Menchaca quien remata con la cabeza, pero esta vez por encima del travesaño.

En resumen, un partido esperado con cierto temor, que se resolvió con bastante facilidad, que puede y debe marcar el resurgir del Burgos y su alejamiento del puesto y la situación en que se encuentra.

Conste, antes de terminar, que aunque estaba previsto que actuase de portero Payno, en el bando local, en la propia caseta, el muchacho manifestó al entrenador no hallarse en debidas condiciones para salir, por lo que fue sustituído por Valle.

VICTOR MANUEL

El Burgos me ha causado buena impresión (Ramallets)

Hemos jugado bastante más que otras veces (Murueta)

El triunfo del Burgos había sido rotundo e igualmente clara su superioridad sobre el Logroñés. Las opiniones, por tanto, no podían ser dispares.

Finalizado el partido, hablamos con los entrenadores, empezando con Murueta que nos indica precisamente eso:

—Hemos ganado porque hemos sido superiores a ellos.

—¿Satisfecho con las inclusiones realizadas (Zamora, Llago...)

—Sí; pero todavía hay muchos fallos en el equipo. Se han superado en la lucha.

—¿Qué le ha parecido el Logroñés?

—Ha luchado mucho.

Contestando a la pregunta de qué jugadores le habían gustado más del equipo visitante, menciona a Cachicha y luego, coincide con los informadores en que también Lerchundi y Martín hicieron méritos.

—¿Por qué no ha salido Payno?

—Ha dicho que no se encontraba en condiciones y me ha pedido que le sustituyese.

—¿Qué le ha parecido el partido?

—Teniendo en cuenta cómo estaba el campo, se ha jugado bien. Por nuestra parte hemos jugado bastante más que otras veces.

Después de felicitar a Murueta nos entrevistamos con Ramallets. ¿Quién no conoce y recuerda a Ramallets?

Habla con sinceridad con nosotros y otorga explicaciones cuando son nuestros colegas riojanos quienes le formulan determinadas preguntas.

--El Burgos ha merecido ganar.

No obstante hace alusión al mal estado del terreno y a las facilidades que dio su equipo, en el que —afirmó-- ha habido fallos poco normales. Se resiste a dar nombres pero, al fin, señala: por ejemplo, el defensa derecho, que es bueno.

--¿Qué le ha parecido el equipo local?

—Me ha causado buena impresión. Le he visto muchos deseos de superación y sentido de la responsabilidad.

Luego añade:

—No hemos perdido nada positivo, pero habrá que jugar más si queremos quitar los dos negativos.

Finalmente relaciona como equipos más destacados al Rayo Vallecano, Celta, Gijón y Oviedo. Del primero de ellos asegura que le impresionó cuando jugaron en Vallecas. Sin embargo estima que los equipos como éste no debían puntuar, porque luego pasan cosas raras. Y recuerda lo ocurrido con el Mestalla...—V. M.

CARITAS LE NECESITA A USTED para ayudar a sus hermanos ¡HAGASE SOCIO DE CARITAS!

Campeonatos locales de baloncesto y balonmano

En este deporte, el Liceo se proclamó campeón

TERCERA DIVISION

Club Ciclista, 14; Aparejadores «A», 28.

Finalizó la primera parte favorable al Club Ciclista por 10-8

El Colegio Menor del Frente de Juventudes no se presentó a su partido contra el Seminario San Jerónimo, por lo cual pierde por 2-0.

LICEO, CAMPEON

Ultima jornada de los campeonatos escolares en la categoría infantil «B».

Resultados:

Liceo, 19; Instituto, 2.

La Salle, 11; Merced, 6.

Se ha proclamado campeón provincial el Colegio del Liceo, con seis puntos, seguido de La Salle, con 4; de la Merced, con 2, y del Instituto con 0 puntos.

La selección irlandesa de fútbol llegó anoche a Valencia

También ayer se inició la concentración de los jugadores españoles

Valencia (Alfil).—Han empezado a concentrarse en Valencia los jugadores seleccionados para el encuentro internacional de fútbol España-Irlanda que se jugará el próximo miércoles a las ocho y media en el campo de Mestalla.

Los primeros en llegar han sido el barcelonista Gallego, y los madridistas Pirri, De Felipe y Sanchís. Los demás son esperados esta tarde y esta noche. Gallego vino acompañado del seleccionador nacional Domingo Balmanyá y ha realizado esta mañana un entrenamiento mientras los madridistas descansaban.

Esta noche llegaron también los componentes de la selección irlandesa, que mañana serán obsequiados con un vino de honor, en representación de la Federación Española, por la Federación valenciana.

SOLO HA FALTADO AMANCIO

Valencia (Alfil).—Esta noche se reunieron todos los jugadores seleccionados para el encuentro internacional España-Irlanda que se disputará el próximo miércoles en el campo de mestalla. De los 18 convocados en principio sólo ha faltado Amancio que, por haber resultado lesionado en el partido Madrid-Munich, no ha podido venir.

Todos los jugadores quedaron concentrados en un céntrico hotel de Valencia junto con el seleccionador nacional.

Siete jugadores del Benfica sufrieron una descarga eléctrica en la piscina del Club

Luciano resultó muerto y otros varios, entre ellos el fenomeno Eusebio, quedaron conmocionados

El accidente ha causado profunda sensación en Lisboa

Lisboa (Alfil).— Ha muerto electrocutado Luciano Fernández, jugador del Benfica, mientras se bañaba en la piscina del Estadio da Luz, del Club.

Otros siete jugadores, entre ellos Eusebio, fueron afectados por la descarga eléctrica, pero todos lograron salir del agua sin consecuencias funestas.

Luciano, de 26 años de edad, que jugó en una ocasión con la selección «B» de Portugal contra España, resultó muerto cuando se daba un baño después del entrenamiento de esta mañana.

Se encontraba en la piscina en unión de otros siete jugadores.

Los directivos explicaron que había sido instalado un nuevo sistema eléctrico de calentamiento de agua en los vestuarios y que los jugadores lo utilizaron esta mañana por vez primera.

Siete jugadores del Benfica, entre los que figura Eusebio, han sido reconocidos por los facultativos del club después de recibir la descarga.

«Sentí un gran escalofrío y después perdí el conocimiento», explicó Eusebio. «Nadábamos alrededor de la piscina cuya agua se calienta por un sistema eléctrico y súbitamente dejó de funcionar algo».

Aparte de Eusebio, el extremo izquierdo Antonio Simoes, el centrocampista Jaime Graça y Santana, de Mozambique, sintieron la descarga. Todos ellos se encuentran —según se dice— en buen estado y reposan en sus casas respectivas.

El reserva Malta da Silva, sin embargo, fue trasladado a un hospital próximo.

Los directivos del Benfica han informado que solicitaron a la Policía una investigación del incidente.

DETALLES DEL ACCIDENTE

Lisboa (Alfil).— Se conocen nuevos detalles de la tragedia ocurrida en la piscina cubierta del Benfica, donde han resultado electrocutados esta mañana siete jugadores, aunque, afortunadamente, pudieron salvar la vida seis de ellos, al cortarse la corriente que suministraba energía al aparato eléctrico de calentar agua, que se estaba probando en la piscina.

Como todas las mañanas, los jugadores se dirigieron a la piscina después del entrenamiento para tomar el baño acostumbrado. Precisamente esta mañana se ensayaba en el club por una firma de artículos eléctricos, un aparato de «hidromasaje», que se experimentaba por primera vez y que se denomina «zacuzzi». En la pileta se encontraban nadando Jaime Graça, Santana, Malta da Silva, Luciano F. Fernández, Eusebio y Antonio Simoes, Carmopais, Camolas y Dominicano Cavem.

Según informan los jugadores supervivientes se dieron cuenta de que algo anormal sucedía cuando notaron que no podían moverse ni hablar.

Los directivos y personal de la piscina, al darse cuenta de la situación de los jugadores, tuvieron la idea de cortar la corriente que suministraba energía al aparato de hidromasaje. Al cesar la corriente, los jugadores fueron abandonando la piscina como pudieron, medio conmocionados, pero se vio que tres de ellos permanecían inconscientes en el agua. Eran Luciano, Mata da Silva y Pais. Inmediatamente fueron extraídos y trasladados al botiquín del club, donde fueron asistidos urgentemente por los doctores quienes consiguieron reanimar a los pocos minutos a los jugadores Mata da Silva y Pais.

El infortunado Luciano no respondió a los cuidados de los médicos. Los otros dos jugadores desvanecidos se repusieron totalmente.

El suceso ocurrió aproximadamente a las 12,30 horas de la mañana. El infortunado Luciano jugaba en el Benfica de defensa sustituto de Germano y se alineaba indistintamente en la izquierda o en la derecha. Tenía 26 años y estaba soltero. Su novia se llama Elvira Ribeiro Gimaraes. Fue traspasado al Benfica procedente del equipo de Segunda División de Algarbe y llegó a jugar en el equipo «B» que se enfrentó a España en Córdoba, el 10 de Noviembre de 1964.

La noticia ha causado enorme sensación en todo Portugal y los periódicos vespertinos dedican amplios espacios al accidente de los jugadores del Benfica que pudo costar la vida a los mejores del equipo.

LA QUINIELA GANADORA

Pontevedra - Las Palmas	2
Granada - Sabadell	1
Sevilla - Córdoba	1
Hércules - Coruña	2
At. Bilbao - Barcelona	x
Español - Elche	1
Zaragoza - At. Madrid	x
R. Madrid - Valencia	1
Santander - Valladolid	1
Osasuna - Oviedo	1
Gijón - R. Sociedad	1
Huelva - Murcia	1
Algeciras - Betis	2
C. Sotelo - R. Vallecano	x

Magnífico triunfo del Juventud (tres-dos) en Ciudad Rodrigo

Ciudad Rodrigo. — Ciudad Rodrigo, 2; Juventud de Burgos, 3.

Arbitro señor Ruano, de León, que estuvo bien en líneas generales, aunque estuvo mal ayudado en las bandas.

A los doce minutos, Ribada, aprovechando un fallo de Aparicio, logra el primer gol para el conjunto visitante.

A los dieciocho minutos empata el Ciudad Rodrigo, por mediación de San Máximo y a los 38, Manolo logra el segundo gol local, al transformar un penalty con que se castigó al equipo burgalés.

A falta de un minuto para el descanso, Larraz aprovechó un balón que se le escapó a Cullera, para conseguir el empate a dos goles.

En la continuación, en el minuto 39, Petete, en jugada aislada conseguía con toda facilidad y serenidad, el tercer gol para su quipo, que le daría a la postre el triunfo final.

Se tiraron tres saques de esquina a favor del Ciudad Rodrigo en la primera mitad y tuvo dos claras situaciones de marcar en los minutos siete y 43, en jugadas de San Máximo y Lin.

El Juventud en este período sacó dos saques de esquina sin consecuencias.

En la segunda parte el cuadro burgalés sacó dos corners por tres de los locales, aunque fueron precisamente los forasteros quienes pudieron ampliar el marcador en el minuto 18, en un balón repelido por el larguero, cuando estaba batido el guardameta local.

ALINEACIONES

CIUDAD RODRIGO. — Cullera; Juan, Anselmo, Aparicio; San Máximo, Infante; Lampi, Argos, Lin, Manolo y Juanma.

JUVENTUD. — José Manuel; Aguirre, De la Fuente, Marín; Elícegui, Maguregui; Petete, Iñíguez, Larraz, Ribada y Erro.

MENCHETA

COMENTARIO

Ciudad Rodrigo. — Resultado justo de esta tarde en Santa Clara, donde el Juventud de Burgos ha demostrado una excelente preparación física y acertada colocación en el campo, que le han hecho acreedor al triunfo total y definitivo. Ha sido por otra parte, el equipo burgalés el primer conjunto que visita Ciudad Rodrigo esta temporada jugando para ganar; es decir, sin encerrarse en el área y practicando el clásico «cerrojo» tan de puesta al día. Sus jugadores con mucha movilidad han dominado el centro del campo y han llevado el peligro repetidas veces al área local, con un juego abierto y sencillo, pero difícil de ejecutar. Han destacado, junto al buen armazón de todo el equipo, De la Fuente, Maguregui y los dos extremos.

El Ciudad Rodrigo, sin fuerza, con nueva alineación y sin colocación, ha sido presa fácil del Juventud, al que no obstante, con algo de suerte pudo haber vencido en la primera mitad, de no haber fallado alguno de sus hombres claras ocasiones de marcar. Apenas podrá destacarse a San Máximo, Lin y Juan, entre todo un equipo que hoy han cedido los dos primeros puntos ante muy poca sistencia de público y cuya situación en la tabla comienza a ser muy delicada.

MENCHETA

Campo a través

Pruebas sociales del Club Arlanza F. J. y Medina

La especialidad deportiva de campo a través va tomando cada vez más auge entre nuestra juventud. Por eso es cada vez mayor el número de participantes en las pruebas que organizan el Club Arlanza F. J. y Medina. El domingo, en el paseo de La Quinta se disputó la segunda jornada de las pruebas organizadas por estos dos clubs que tanto van haciendo por el deporte burgalés.

Primero se disputó la prueba de infantiles «A», a una distancia de 900 metros se declaró vencedor Carlos Peña, de La Salle, en un tiempo de 4' 12" 1/10; segundo quedó Juan A. Iglesias, del Instituto, Arlanza Frente Juventudes, y así hasta 184 participantes.

A continuación, y a una distancia de 900 metros, se celebró la prueba para infantiles «B». Venció Juan A. Mazo Ceballos, del equipo Instituto - Arlanza Frente de Juventudes, en un tiempo de 4' 01" 2/10. Participaron en esta prueba 168 atletas.

A una distancia de 3.150 y con la clasificación final de 68 atletas, se disputó la prueba correspondiente a la categoría juvenil, venciendo fácilmente Miguel Angel Alcalde, del Instituto-Arlanza, F. J., en un tiempo de 11' 13" 4/10. Segundo quedó Alberto Cruzado del mismo equipo.

Los juniors tuvieron que recorrer 4.200 metros para disputar la prueba correspondiente su categoría. Venció claramente, David Muñoz, del Arlanza, Frente de Juventudes, en 15' 11" 6/10.

Segundo quedó, Irineo Peláez, de Educación y Descanso, en 15' 18" 6/10.

En senior, a una distancia de 6.500 metros, quedó primero Emilio Torres, del Arlanza, en 26' 11" 4/10. Segundo, Delfín Gómez, en 26-6.

En la categoría femenina, para las pequeñas, la distancia fue 600 metros. Quedó primera, Milagros Manzanedo, en 2' 17" 6/10, del equipo Medina, Instituto. En mayores resultó ganadora Angelines Santamaría, del mismo equipo.

El próximo domingo se celebrará en nuestra ciudad el IX trofeo «José Gómez», en la cual participarán grandes figuras atléticas españolas, por lo que esperamos que la prueba sea de lo más interesante.

Liga nacional de baloncesto

Estudiantes, 76; Barcelona, 54.

Juventud, 81; Helios, 35.

Kas, 104; Hospitalet, 55.
Picadero, 67; Náutico, 52.
Real Madrid, 98; Mataró, 72.

Desea representante

Empresa importadora de artículos ferretería, calefacción y saneamiento de interesantes marcas y patentes extranjeras. Escribir con historial y organización al número 5.091. ALAS. Avenida Generalísimo, 30. MADRID—16.

Comienza el torneo mundial de pelota, en Montevideo

España ganó en cesta-punta y pala

Montevideo (Alfil). — Con triunfos de Filipinas y España en partidos de cestapunta y Francia y Méjico en mano individual se ha celebrado la primera jornada del V Campeonato mundial de pelota vasca. Previamente se celebraron los actos de inauguración del certamen en las instalaciones de la exposición nacional de la producción ante seis mil aficionados.

En el primer partido Filipinas en cesta punta venció a Estados Unidos por 40-36.

En el segundo encuentro, también de cesta punta España con Leopoldo Castro y José María Mirapeix ganaron a los franceses Jean Pierre Etcheverry y Gabriel Boras, por 40-32.

ESPAÑA GANA EN PALA

Montevideo (Alfil).—Resultado de los encuentros matutinos del Campeonato mundial de pelota.

Pala: España, 35; Chile, 10.

Peleta, Argentina: México, 30; Uruguay, 15.

Mano: México, 25; Uruguay, 15.

Frontón: Uruguay, 30; Argentina, 23.

SUSPENSION

Montevideo (Alfil).—Las fuertes lluvias caídas ayer impidieron que continuara disputándose el V Campeonato mundial de pelota vasca.

Estaban previstos para ayer dos encuentros en la especialidad de cesta punta: entre Francia y Estados Unidos, por un lado, y Méjico y España, por otro.

No se ha informado sobre cuándo se disputarán los partidos suspendidos.

MEJICO GANA A ESPAÑA EN CESTA PUNTA

Montevideo (Alfil). — Méjico ha derrotado a España, en la modalidad de cesta punta, por el resultado de 40-36.

Van aparecidos 51 boletos con catorce aciertos

Madrid. — Cincuenta y un boletos máximos acertantes de catorce resultados han aparecido hasta ahora en el escrutinio de las Apuestas Mutuas Deportivas Benéficas.

De trece aciertos han sido escrutados 1.347 boletos y de doce 16.842.

CAMPEONATO JUVENIL DE FUTBOL

Dos partidos se jugaron el domingo por la mañana correspondientes al campeonato juvenil federado. El líder no consiguió más que un empate frente al Juventud, lo que rompe la serie de victorias de los «alevines» del titular de la ciudad. Los resultados fueron los siguientes.

Parroquial San Felices, 1; Comanche, 0.

Juventud Burgalés, 2; Burgos C. F., 2.

Tres jugadores de fútbol brasileños intoxicados

Río de Janeiro (Alfil).—Al finalizar el partido contra el Botafogo, los delanteros Almir, Jaime y Oswaldo, del Flamengo, presentaron síntomas de intoxicación.

Los tres jugadores habían bebido antes del encuentro café en un bar del estadio Maracaná y se sospecha que se haya tratado de envenenarles a propósito.

Campaña mundial aplicada a la mujer

NECESITA COLABORADORAS FEMENINAS, SEÑORAS O SEÑORITAS EN TODAS LAS POBLACIONES ESPAÑOLAS

OFRECE:

—Altos ingresos mensuales.
—Compatibilidad con sus actuales ocupaciones.
—Posibilidad de ascender en la Compañía.
—Máxima consideración.
—Ocasión para desarrollar la labor más afín a su capacidad, en actividades:
—PROFESIONALES
—HOGAR
—DECORACION
—MODAS
—BELLEZA
—REVISTA DE LA MUJER
—ARTE
—ARTESANIA
—CURSOS DE ENSEÑANZA

REQUIERE:

—Máxima seriedad e interés de colaborar con nosotros.
—Buenas y amplias relaciones sociales en su localidad.
—Capacidad emprendedora y de Organización

Algo excepcional y nuevo en el mundo entero.

Enviar solicitudes a:
Apartado 1.183
(Rf. FEMINA)
MADRID

Para el consumidor español, KEY le brinda la más extraordinaria colaboración. Solicite referencia sin compromiso a:

KEY ESPAÑOLA

Apdo. de Correos 19.184
MADRID

VENDEMOS

procedentes de cambio:
Austin 107 CV 6.000 Kg.
Ebro 5.000 Kg.
Ford Barreiros 4.000 Kg.
Sava P-58 Ganadera.
Finanzauto y Servicios
Concepción, 14. Tl. 203072

425 PLAZAS - SIN TITULO

Unas 80.000 pesetas

Se han convocado oposiciones para cubrir más de 425 PLAZAS DE POLICIAS ARMADOS, entre varones de 21 a 30 años, que hayan cumplido o estén a punto de terminar el Servicio militar, y cuya talla mínima sea de 1,700 metros. Exámenes en BURGOS y en otras capitales. EJERCICIOS ELEMENTALES QUE PUEDE PREPARAR EN SU PROPIO DOMICILIO. Unas 80.000 pesetas puede usted estar ganando de aquí a unos cortos meses. Clases orales y por correspondencia. Autorizado M. E. C. 115. PIDANOS CON URGENCIA, antes del 12 de Diciembre: CONVOCATORIA, PROGRAMA, INSTRUCCIONES COMPLETAS Y MODELO DE INSTANCIA, adjuntando sellos de Correos por diez pesetas. Este anuncio no volverá a publicarse. ACADEMIA CABALLERO. Calle Santa Bárbara, 4. Apdo. 4.087. MADRID-10.

M.E.C.D. 2017

Talleres Gráficos Diario de Burgos
Propagandas — Folletos — Revistas
OFFSET — TIPOGRAFIA — FOTOGRABADO
TALLERES GRAFICOS «DIABUR»
Vitoria, 13 — Teléfono 202852 — Apartado 46

Diario de Burgos
FUNDADO EN 1894

Fines de semana en Madrid
Salida: Sábados, 3 tarde.—Regreso: Domingos, 10 noche.
Butaca, 200 pesetas
VIAJES VINCIT, S. A.
Generalísimo, 5. Teléf. 204622

Hoy, "Día de San Nicolás"

Hamburgo (Impresiones de Alemania). — Como estos tres chicos de nuestra foto, en la mañana de hoy, 6 de Diciembre, fecha en que se celebra el «Día de San Nicolás», muchos miles de niños abren, llenos de esperanza, la puerta de su dormitorio. Según vieja costumbre alemana, en la víspera de ese día se colocan los zapatos delante de la puerta para que el Santo o uno de sus asistentes, que en numerosas leyendas se mencionan bajo nombres distintos, coloquen en ellos nueces, manzanas, dulces y pequeños aguinaldos. — (Foto D.A.D.)

Nuestros colaboradores

El baile de la boda

Por Francisco - Javier MARTIN ABRIL

AL final del banquete, los chicos preguntarán que si va a haber baile. Los viejos dirán: «¡La juventud!». Y añadirán en seguida: «La juventud siempre tiene ganas de divertirse». Pero en realidad los que tienen ganas de divertirse son los viejos, quienes ya en esos momentos están deseando lanzarse al ruedo para echar un baile. Ellos dirán también que hay que echar una cana al aire. ¡Ingenuas y adorables canas al aire de los llamados «viejos» en los bailes de las bodas! Sí, echarán un baile y otro y otro.

Se ha bebido una copa de más, esa copa que a los viejos les produce un optimismo trepidante, sin llegar naturalmente a la embriaguez y los viejos se dicen unos a otros que hay que animarse. Y en efecto, se animan.

Bailan los cincuentones, los sesentones, los setentones —no digo los sexagenarios ni los septuagenarios, porque son palabras que no me gustan nada—, que poco a poco van adueñándose de la pista y elevando de nivel el tono bullicioso de la fiesta. Para que bailen los viejos es preciso que la orquesta toque cosas de su tiempo. Y las toca: pasodobles, chotis, valses... Llegan los viejos hasta el tango y el fox. ¡Cuánta ternura, en estas piruetas de los viejos en las bodas! Lo cómico se mezcla con lo dramático, para dar por resultado una especie de sainete que hace reir y llorar.

Los jóvenes, muy serios, quizá no comprenden estos arreboles crepusculares y se van a la barra del bar para beber combinaciones y hablar del teatro de protesta y del cine con mucho mensaje.

Deliciosos pasos de tango de 1925. Ahí están los sesentones, a los que aún llaman «pollos» los ochentones. Un fox del «viejo régimen». Y una habanera de verbena de 1930. Veremos al que nunca fue bailarín, sino «bailón» y que no hace más que dar pisotones a la pareja. Todos estos viejos parecen decir: «Nosotros, todavía...».

Trajes flamantes, sí, trajes de boda, porque hay que hacer buen papel. Claveles en las solapas. Y el humo de los cigarros puros. Ese señor, ¿no estará padeciendo una buena taquicardia? Esa señora, ¿no tendrá una de esas jaquecas de las que con frecuencia se lamenta? Pero sigue el baile: el baile de los viejos. Uno de ellos exclama: «Que me quiten lo bailado». Otro dice: «Es que yo quiero seguir bailando».

Durante la comida, la orquesta ha interpretado fantasías de óperas, selecciones de zarzuelas, valses antiguos. Para caldear el clima de los viejos. Porque la orquesta tenía instrucciones de los padres de los novios. Los que pagan son los que mandan y los que pagan son los padres.

Pasa cerca de mí una niña universitaria, con una cara de lista como ella sola y por decir algo le digo:

—El tiempo, el tiempo, ¡cómo pasa el tiempo, hijita!

—¿Usted sabe lo que es el tiempo?

—Yo no. Por lo menos, ahora no sé decírtelo. ¿Y tú?

—¿Cómo lo voy a saber yo, si no lo sabe usted, a sus años?

—¡Ah, niña, niña! Pues eso es el tiempo.

En tanto, sigue el baile: el baile de la boda, el baile de los viejos, jóvenes ahora otra vez, que mañana volverán a ser viejos: un poco más viejos.

Brehznev, también en París

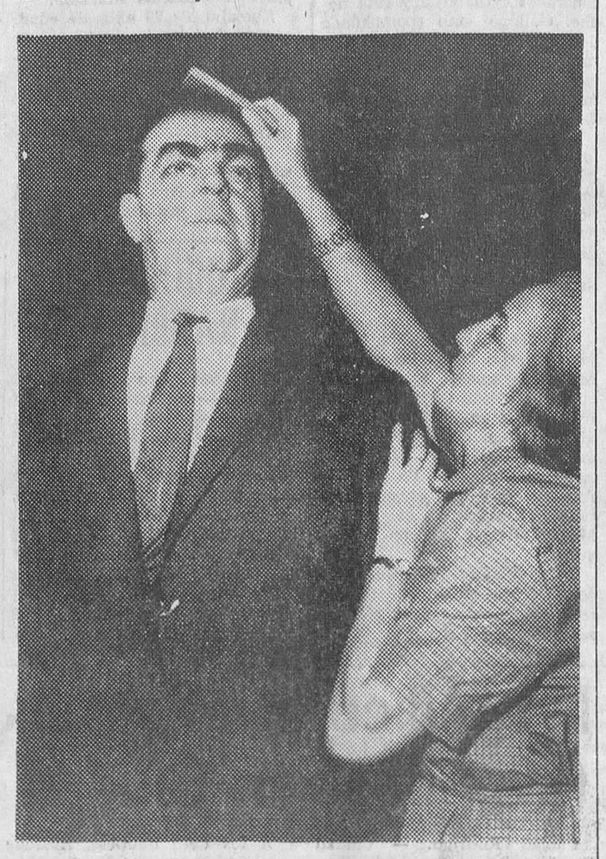

Mientras Kosyguin visita oficialmente Francia, puede verse también a Brehznev en París. En efecto, el Museo Grevin de figuras de cera se ha visto incrementado con la figura del jerarca soviético. Aquí vemos a una de las encargadas del museo dando una pasada en el pelo de la figura del ruso .— (Foto FIEL)

Carta de MADRID

Por TACHIN

Noventa millones de pesetas ha costado la nueva Embajada alemana en Madrid

Domingo de sol y fresquito

MADRID. Gracias a nuestro convecino el anticiclón de las Azores, pasamos un domingo soleado y fresquito, que permitió a la «gente de baja alcurnia y servil condición», que hubiera dicho un personaje de Benavente, pasar el día en los merenderos de las afueras, y a los que están convencidos, de la altura de su alcurnia, «en la finca».

—Por la noche empezaron a brillar en los árboles las bombillitas pascuales, cursiloncitas ellas.

VENTA

Está en Madrid el escritor húngaro Hans Habe. Ha venido a España para asistir al lanzamiento de su libro «La Misión» y en su honor ha ofrecido una cena la casa editorial en la que dijo que España es un país caballeresco, generoso y masculino. En el citado libro cuenta Habe el tremendo episodio de la venta de judíos. Fue así: en Julio de 1938, el presidente Roosevelt convocó una conferencia en Evian para salvar a los judíos alemanes. En ella se presentó un cirujano judío al que Hitler había encomendado la pasmosa misión de vender 40.000 judíos a los aliados, a razón de 250 dólares cada uno. Habe se hallaba entre los corresponsales de Prensa que asistió a la citada conferencia, representando a un periódico de Praga.

GOLPE

En el breve espacio de unos días el falso empleado de la Telefónica ha vuelto a dar señales de vida, de desfachatez y de habilidad. Se ha presentado en una casa diciendo que en el teléfono había un cruce y que todos los vecinos de la misma casa oían todas las conversaciones telefónicas, lo que no gustó un ápice a la señora recipiendaria, la cual franqueó la entrada al carota. Y éste se dedicó a manipular en la instalación y los enchufes. Y tuvo la osadía de pedir a la señora el favor de que se fuera a la cocina y vigilase un enchufe que allí hay por si se producía un cortocircuito. Entretanto, él bajaría al sótano a examinar la instalación, tras de insistir en que la señora debiera extremar sus observaciones sobre el enchufe que pudiera ser la causa de que todos se enteraran de sus chismes y su cositas. Cansada de mirar al enchufe, salió al pasillo, creyendo que el falso empleado se había ido sin despedirse y comprobó que faltaban de la casa un joyero que contenía diez mil pesetas y un broche de oro, dos relojes y dos pares de gemelos del mismo metal, unos pendientes de plata con diamantes, otros de oro con perlas y algunas cosas más. Y llamó a la Policía, segura de que los vecinos no se enterarían hasta que ella se lo contara. Con este «cruce» lleva ya hurtadas el elegante visitante más de doscientas mil pesetas en joyas y otros efectos.

NOTICIAS BREVES

Se calcula que la renta «per cápita» de los españoles no bajará este año de seiscientos treinta dólares. Venga, a multiplicar por sesenta.

—El día 20 del actual, junta general de accionistas del Banco de Medina.

—Es probable que se celebre un Congreso nacional de todos los estudiantes.

—Las importaciones han descendido en un 19 por 100 en Octubre.

—Noventa millones de pesetas —seis millones de marcos— ha sido el importe de la construcción y acondicionamiento de la nueva Embajada de Alemania occidental en Madrid, que mañana será inaugurada oficialmente.

¡¡SERVIDORA DOMESTICA!!

Tu continuidad al servicio de una misma familia y los mayores sacrificios para ayudar al ama de casa, cuando la familia tiene muchos hijos, ha sido tenida en cuenta por el Montepío del Servicio Doméstico, estableciendo los premios de «constancia».

Un hombre que es perseguido implacablemente por los ladrones

Le han robado en todos los sitios a donde ha ido

Caracas

(Crónica del corresponsal de "Fiel-Orbe para DIARIO DE BURGOS). Hay personas que tienen una "suerte" especial par ser víctimas de los ladrones. Algo que le ha ocurrido a un comerciante de esta capital parece evidenciarlo, ya que en el curso de los dos últimos años esta "suerte" le ha perseguido, hasta el extremo que ha sido visitado en varias oportunidades por los "amigos de lo ajeno" y de nada le ha valido el que incluso haya tratado de cambiar de residencia, trasladándose a otra ciudad venezolana, porque también allí recibió la perjudicial visita de los cacos, que lo han despojado de todo cuanto poseía.

Muricio Leichtman es un comerciante en joyas muy conocido en esta capital Con 42 años de permanencia en Caracas, Leichtman ha sabido captarse las simpatías de sus migos y clientes. En las buenas y en las malas, siempre ha tomado las cosas con calma, aun aquellas que sacarían de sus casillas al más indolente

Difícilmente podría encontrarse una persona que como él haya sido víctima, en todas las opotunidades, de los ladrones y atracadores. Y Leichtman no se exacpera ni acusa a nadie. Relata los hechos con amargura, pero sin enojo, lo que es realmente extraordinario.

En 1958, en fecha exacta que él recuerda, el 4 de Febrero, los ladrones lo visitaron en su negocio en Caracas y se llevaron 50.000 dólares en joyas. Este es un descalabro que habría abatido cualquiera, pero no a Leichtman, que tiene espíritu emprendedor y siguió adelante.

Un año después, el 2 de Abril de 1959, el comerciante fue asaltado cuando viajaba hacia la ciudad de Valencia, y salvó milagrosamente su vida, pero al precio de varios miles de bolívares que llevaba en joyas. Detenidos los asaltantes, solamente fueron recuperadas 10. bolívares y una decepción más: los delincuentes fueron puestos en libertad a los 30 días de su fechoría.

Pero no terminó ahí. El 24 de Junio del mismo año 1959, Leichtman, llegó a Maracaibo, dejando su automóvil estacionado confiadamente y en su interior un maletín con valiosas joyas. Cuando regresó, el maletín había desaparecido misteriosamente. El robo quedó impune.

Y parece que la mala suerte todavía lo persigue ya que, recientemente, el 9 de Noviembre del presente año, para ser más exactos, Leichtman viajó a la ciudad de Barquisemeto. Dejó su coche estacionado a plena luz del día frente a un hotel. El pensó que no había peligro, en vista de que enfrente a ese sitio se encuentra el cuartel de policía.

Sin embargo, cuando regresó, se encontró con que las puertas de su coche habían sido violentadas y los autores de este desmán, además, se habían llevado valiosas joyas que tenía dentro de un maletín.

Leichtman relata esta insólita historia con calma y tranquilidad pasmosas, pero no puede ocultar su amargura y exclama:

¡Por Dios, ya estoy viejo! ¡Que los ladrones me dejen trabajar!

LUIS SERRANO REYES

VERDES

OMBLIGO CARO Y PELIGROSO

Sao Paulo (Efe). — Pedro Domingues, el hombre que lleva un rubí incrustado en el ombligo, va a solicitar a la justicia dispensa de pago del impuesto de renta para poder viajar a Francia, cuya Academia de Medicina se ofreció para librarle de la incomodidad valorada en 30.000 dólares (1.800.000 pesetas). Pero se negó a conceder entrevistas a la Prensa porque «desde la publicación de la primera noticia sobre su precioso ombligo», tuvo que hacer frente a once asaltantes. Pedro dijo que el rubí, de cinco quilates, le fue colocado en su ombligo cuando tenía cinco meses y fue sometido a una intervención quirúrgica para corregir un error cometido por el médico.

«El médico iba a colgar en mi ombligo un pedazo de platino —explicó—, pero mi abuela, María Cavalcanti, de origen italiano, pidió al médico que pusiera la piedra». Pedro, que tiene ahora 28 años, presenta varias cicatrices en su cuerpo, por los atracos que ha sufrido.

DELICIAS DE LOS TIEMPOS MODERNOS

Dayton (Ohio) (Efe). — George W. White, de cuarenta y dos años, es tal vez el hombre que recorre diariamente mayor número de kilómetros para ir a su trabajo y regresar a descansar a su casa, ya que hace por término medio cuatrocientos treinta y dos .

Reside en Indianápolis. White se desplaza indistinta y diariamente a Georgia y Alabama, ya que le obliga a ello su puesto de jefe del servicio de administración de contratos del Centro de suministros electrónicos del Departamento de Defensa radicado en Dayton.

George, que ha declarado que no supone para él, recorrer en automóvil tantos kilómetros al día y que no experimenta por ello la menor fatiga, anunció que, según cálculos, ha viajado en coche más de un millón de kilómetros durante los diez últimos años.

«Me gusta estar al volante. Creo ser un buen conductor y puede afirmar que el promedio de velocidad que saco diariamente es de unos ciento diez kilómetros por hora».

Pasando el rato

HORIZONTALES. — 1: Tratamiento inglés. — 2: Yerno de Mahoma. — 3: Cantidad. Ponchera. — 4: Interjección. Extremidad del cuerpo humano. 5: — Personaje bíblico. Golpear. — 6: Voz de mando. (Al rev.) Letra griega. Lengua provenzal. Finalmente o últimamente. — 7: Humilde y poco estimable. (Al rev.) La mayor de las serpientes. — 8: Rey de Egina, hijo de Zeus. Cuarenta y nueve. — 9: (Al rev.) Orificio por donde se expele el excremento. Animal alado. — 10: Tratamiento. — 11: Nombre que los hijos segundos daban por respeto al mayor.

VERTICALES. — 1: Pueblo aragonés. — 2: Nombre de consonante. — 3: (Al rev.) Río siberiano. Culpado. — 4: (Al rev.) Nota musical. Nombre ruso de varón. — 5: Condimento. Picadura. — 6: Números romanos. Símbolo del masurio. Artículo. (Al rev.) Té chino medicinal. — 7: Porción de tierra algo elevada y en declive. Nombre de mujer. — 8: Figura geométrica. Cuatro. — 9: Personaje bíblico. Cerveza inglesa. Persona encargada de la crianza de un niño. (Al rev.) Establecimiento de bebidas.

SOLUCIONES

AL JEROGLIFICO:
Cierto valor

AL CRUCIGRAMA:

HORIZONTALES. — 1: Acaro. Arana. — 2: Tapa. Abejas. 3: Ana. Alópta. — 4: Carabela. As. — 5: Opaca. Ira. — 6: Eso. Ata. — 7: Ene. Idolo. — 8: Ri. Inodoros. — 9: Acotara. Aso. — 10: Corona. Odas. — 11: Arosa. Craso.

VERTICALES. — 1: Atacó. Traca. — 2: Canapé. loor. — 3: Aparase. Oro. — 4: Ra. Acónitos. — 5: Aba. Enana. — 6: Ale. Ora. — 7: Abolí. Ida. — 8: Reparado. Or. — 9: Aja. Atorada. 10: Nata. Alosas. — 11: Asase. Ososo.

POLICIACAS

◆ Mari Pepa y Mari Tere son dos jóvenes señoras que conservan la amistad desde los tiempos colegiales. Ambas conversan, y en un rasgo de enfado Mari Pepa dice que está a punto de regañar con su marido.

—Pero, ¿qué te pasa? —esclama Mari Tere.

—Figúrate: Federico lee antes que yo todas las novelas policíacas que compramos y escribe el nombre del culpable en la primera página.

LA SOPA Y LA SAL

Diálogo breve entre marido y mujer.

—I.— ¿No te parece, Feli, que la sopa tiene demasiada sal?

Ella.— ¡De ninguna manera! no sabes qué inventar para mortificarme. Lo que pasa es que hay poca sopa para esa cantidad de sal.

SERPENTINAS

—Ayer, el bistec que me sirvieron era dos veces más grande que el de hoy —dice enojado el cliente al camarero.

—¿Dónde estaba sentado usted? —preguntó éste.

—Ahí, junto a la ventana —señaló el señor.

—¡Ah! ¡Con razón! —termino el camarero—. El restaurante aprovecha cualquier ocasión para hacer propaganda...

—o—

Un escritor se examinaba para obtener el carnet de conducir.

—Suponga —le dijo el profesor— que al atravesar un paso a nivel detiene usted el coche y que se aproxima un tren. ¿Qué haría? ¿Marcha atrás o marcha al frente?

—Me parece a mí que en ese caso lo mejor sería marcha fúnebre.

—o—

—Debes estar hecho polvo. Habiendo perdido a tu mujer, a dos hijos, a tu suegra y a tu cuñada...

—Figúrate. Y además el frío que se nos echa encima.

—o—

Un señor poco versado en leyes pidió a su amigo, magistrado del Tribunal Supremo, que oficiara en el casamiento de su hija.

—Un magistrado del Tribunal Supremo no tiene facultad para casar —le dijo el magistrado.

—¿Pero por qué? —insistió el padre de la muchacha.

—Pues... —respondió el magistrado— quizá porque el matrimonio es un delito menor.

JEROGLIFICO

—¿Cómo son esos obreros?

—Sí, el coche no vale gran cosa, pero ¿y el aparcamiento?

La Sorpresa de Navidad de Blanca Nieves por Walt Disney

Los actores de cine "más taquilleros"

Cary Grant y Julie Andrews

Hollywood (Efe). — Cary Grant y Julie Andrews han sido elegidos de nuevo, como los "astros" de cine que más público atraen, de acuerdo con los ingresos de taquilla, por sus películas.

Es el quinto año consecutivo, para Cary Grant, y el segundo para Julie Andrews.

La elección se ha celebrado, como de costumbre, a través de una encuesta realizada entre críticos de cine, propietarios de salas de espectáculos y representantes de distribuidoras.

La encuesta la ha realizado la revista "Box Office".

Elizabeth Taylor ha tenido que conformarse con un segundo puesto, entre las actrices, y Richard Burton, entre los actores, también con el segundo.

M.E.C.D. 2017