APARTADO DE CORREOS 46
TELEFONOS: REDACCION 1280
ADMINISTRACION 7148
DEPOSITO LEGAL BU - 5 - 1958

Diario de Burgos

FUNDADO EN 1891

DOMINGO, 13 DE MARZO DE 1966
AÑO LXXVI NUMERO 23.132
EJEMPLAR: DOS PESETAS

Sukarno transfiere sus poderes políticos al general Suharto

Continuará asumiendo la presidencia del país

Se dice que ha sido ordenada la detención de varios ministros, entre ellos Subandrio

Singapur.—El presidente Sukarno ha firmado la transferencia de todos sus poderes políticos al jefe del Estado Mayor del Ejército de Indonesia, teniente general Suharto. Sukarno retiene su cargo de presidente, pero Suharto asume el control del Gobierno. Unidades del Ejército indonesio con tanques celebraron una gran parada siendo ovacionados por centenares de miles de espectadores y mientras se celebraba la parada el general Suharto en nombre del presidente Sukarno firmó un decreto declarando ilegal el partido comunista indonesio.

Según informaciones no oficiales los ministros filocomunistas se encuentran bajo custodia del Ejército.

DECLARACION DE SUHARTO

Singapur. — El nuevo gobernante militar de Indonesia, general Suharto, ha declarado que el país mantendrá su línea política de izquierda y que todo aquel que intente oponerse a estas directrices será aplastado.

¿ACCION MILITAR?

Tokio—Se dice que durante una reunión del Gabinete indonesio celebrada ayer en Yakarta y presidida por Sukano, se le comunicó a éste que los paracaidistas del Ejército habían entrado en acción.

Inmediatamente Sukarno disolvió la reunión del Gobierno y en compañía de su ministro de Asuntos Exteriores se dirigió por vía aérea a Bogor, pero allí se vieron sorprendidos con que las tropas habían ocupado el palacio presidencial.

DETENCION DE MINISTROS

Singapur.—La emisora clandestina y antigubernamental "Indonesia Libre" ha anunciado que Suharto había disuelto el Gabinete ordenando la detención de varios de los ministros, Suharto, en la primera emiministro, Subandrio.

La emisora dijo después que Subandrio había conseguido evadirse en un helicóptero.

Suarto, en la primera emisión de hoy de "Radio Yakarta" ha invocado la ayuda del pueblo cuyos deseos quedarán cumplidos. Seguidamente, declaró la disolución del partido comunista, "por voluntad presidencial".

LOS FILO-COMUNISTAS FUERA

Kuala Lumpur (Malasia). — Fuentes informadas aseguran que los ministros filo-comunistas del Gobierno de Yakarta habían sido destituídos hoy.

El presidente Sukarno conferenció con los jefes militares y ministros en el palacio de Merdeka, diciéndoles que había encarecido al general Suharto que protegiera su vida en esa hora decisiva para la nación.

En la reunión se hallaba también presente el ex-ministro de Asuntos Exteriores, Subandrio, que ha sido el principal blanco de las manifestaciones estudiantiles.

Tropas de choque y paracaidistas están siendo trasladadas a la capital.

A MOSCU Y WASHINGTON

Nueva Delhi. — Indira Gandhi, jefe del Gobierno de la India, ha anunciado hoy en una conferencia de Prensa que visitará Moscú al regresar a su país procedente de los Estados Unidos, a donde irá para conferenciar con el presidente Johnson.

La primer ministro de la India ha declarado hoy que la crisis alimenticia del país es grave, pero ha expresado su esperanza de que podrá superarse el actual período «extremadamente difícil».

Regresan los Príncipes

Procedentes de Amsterdam, donde asistieron a la boda de la Princesa heredera de Holanda, han regresado a Madrid los Príncipes don Juan Carlos y doña Sofía, a quienes acompañaba la Princesa Pilar de Borbón. Al aeropuerto de Madrid fueron a recibirles los embajadores de Holanda y Grecia.—(Hispania Press)

Huído del circo, un pacífico león siembra el pánico por las calles de Las Palmas

Preocupa en Alemania la comercialización de un minúsculo y potentísimo micrófono

Oldenburgo (Alemania occidental).—La venta de un micrófono miniatura, de volumen no superior al de un terrón de azúcar, ha suscitado una gran controversia en Alemania occidental.

Un industrial de esta ciudad anuncia actualmente un micrófono con transmisor que puede escucharse con un transistor hasta la distancia de ciento cincuenta metros.

La Prensa alemana ha proclamado sus temores de que llegue a ser realidad lo que se anuncia en la novela de Orwill «1984» y diputados de los partidos liberal y social demócrata han formulado interpelaciones en el Parlamento de Bonn.

El fabricante dice que sus clientes son solamente empresarios que desean controlar por el oído su personal y sus instalaciones, especialmente en caso de robo.

En el anuncio se dice que «nuestros micrófonos del tamaño de un azucarillo fácilmente pueden ocultarse y captar conversaciones en un radio de veinte metros».

UN LEON POR LAS CALLES

Las Palmas de Gran Canaria. Un león de un circo instalado en las inmediaciones de la céntrica calle de Triana se escapó de su jaula a última hora de la tarde de ayer y durante algún tiempo sembró el pánico entre los transeúntes, hasta ser reducido por su domador.

La fiera, en su pacífica y breve correría, pues nunca demostró intención de atacar a nadie de los que se cruzaron con ella, se introdujo en una imprenta, donde produjo el consiguiente sobresalto al único operario que allí trabajaba. Este, al verse cerca del león, marchó precipitadamente hacia los lavabos y allí, desde una ventanilla de los mismos, dio la voz de alarma a la calle, lo que permitió la localización del león y su pronta captura por el domador.—Cifra.

«El Tozo es una nueva esperanza petrolífera española» (López Bravo)

«No es posible todavía decir si habrá refinería en Burgos o no»

«Dependería, de una parte, de la importancia de sus yacimientos petrolíferos y de otra -quizá de mayor transcendencia- de volumen del mercado local de los productos refinados», dijo el ministro en Bilbao

Bilbao. — El ministro de Industria ha visitado las instalaciones de la «IV Bienal española de la máquina-herramienta», por cuyos numerosos «stands» giró un minucioso recorrido.

Acompañaron al señor López Bravo en su visita a la Feria de Muestras el director general de Industrias Siderometalúrgicas y las primeras autoridades de Vizcaya.

Antes de trasladarse a la Feria Internacional de Muestras bilbaína, el ministro de Industrio visitó la ferrería de Poval.

DECLARACIONES SOBRE EL PETROLEO DE BURGOS

Bilbao. — Después de recorrer la «IV Bienal española de la máquina-herramienta», el ministro de Industria, don Gregorio López Bravo, se ha reunido con los periodistas de esta capital en una «rueda de Prensa».

He aquí algunas de las preguntas formuladas al ministro y las respuestas dadas.

—El tema del día en toda España es el descubrimiento, al parecer, de un nuevo yacimiento petrolífero en la provincia de Burgos, en el valle del Tozo. ¿Cuál es su criterio con respecto a este importante hecho?

—El «Tozo» es una nueva esperanza petrolífera española. En el único sondeo hecho se han encontrado cinco capas y horizontes esperanzadores. Pero todavía se está limpiando el pozo, están saliendo lodos mezclados con petróleos y gases, y parece prematuro dar una información concreta sobre este acontecimiento.

—¿Habrá refinería en Burgos?

—No es posible todavía decir si habrá refinería en Burgos o no, porque su establecimiento dependería, de una parte, de la importancia de sus yacimientos petrolíferos, y de otra —quizá de mayor trascendencia—, del volumen del mercado local de los productos refinados.

—¿Se construirá un oleoducto hasta Bilbao?

—Lamento no poder contestar a ese pregunta, pero el no hacerlo obedece a una razón tan clara como el hecho de que su construcción todavía no ha sido solicitada al Ministerio de Industria.

Hoy celebrará misa Paulo VI en el tempo en que lo hizo hace 40 años exactamente

Tres ulteriores reformas de la Curia romana sobre la mesa del Papa

Roma. — Hace cuarenta años el sacerdote Giovanni Battista Montini celebró en la nueva congregación de la pequeña iglesia de San Ivo, en la antigua Universidad de Roma. Mañana, Paulo VI (el Papa Montini) oficiará una misa en el mismo lugar

El Pontífice se encontrará con algunos de los hombres que en 1925 fueron sus alumnos que, en un ambiente de cordial buen humor estudiantil lo llamaban «don Gibiemme» (iniciales de sus nombres y apellidos).

ULTERIORES REFORMAS DE LA CURIA

Ciudad del Vaticano.— Tres ulteriores reformas de la Curia romana —incluídas entre estas nuevas regulaciones para el antiguo Santo Oficio— se encuentran ahora sobre la mesa de despacho de Su Santidad el Papa y pueden ser publicadas de un momento a otro.

Estas reformas en las que figuran asimismo cambios en los departamentos de la Santa Sede que se encarga de los nombramientos de los obispos y de asuntos relacionados con las Iglesias cristianas orientales, forman parte de la amplia y profunda reorganización de la Curia prometida por Paulo VI, en 1963 y que se está llevando a cabo paso a paso.

La Curia constituye un grupo de organismos integrado por unos mil dignatarios.

Solemne bendición del nuevo gabinete de Ciencias del Seminario Metropolitano

Desde ayer, Burgos y su diócesis cuentan con el más moderno y pedagógico gabinete de Ciencias que se instala en un Centro de Formación eclesiástica en España.

En nuestro grabado, momento en que el arzobispo, Excmo. y Rvdmo. Sr. Dr. Don Segundo García de Sierra y Méndez pronuncia unas palabras tras la bendición de las aludidas instalaciones del Seminario Metropolitano. Foto "Fede". — (Información en duodécima pág.)

Fraga Iribarne recorre la Costa del Sol malagueña

Imposición del fajín de general al primer "oficial provisional", don Angel Campano

Cincuenta musulmanes del Aaiun, peregrinos a La Meca, llegan a Madrid

Madrid. — En Capitanía general le fue impuesto a primera hora de esta tarde el fajín de general al primer oficial provisional don Angel Campano, por el ministro de Marina, siéndole entregados después el bastón de mando por el teniente general García Valiño y el sable por el capitán general de la primera región militar, señor Rodríguez Vita.

Entre los asistentes al acto figuraban el ex-ministro señor Girón, y los tenientes generales Zamalloa, Alonso Alonso, Asensio y Ramírez de Cartagena.

Posteriormente en un restaurante se celebró un almuerzo de hermandad al que asistieron todas las autoridades señaladas y cientos de antiguos oficiales provisionales.

TOMA DE POSESION

Madrid. — El ministro de Marina ha dado posesión del cargo de jefe de Estado Mayor de la Armada al almirante don Rafael Fernández de Bobadilla en presencia del que cesa en dicho puesto, almirante don Fernando Meléndez Boján.

PEREGRINOS A LA MECA

Madrid. — Procedentes de las provincias de Ifni y Sahara han llegado a Madrid cuarenta musulmanes que van a hacer una peregrinación a La Meca, patrocinada por el Gobierno español. Estos peregrinos permanecerán en la «ciudad santa» durante diez días.

REEMISOR DE TV.

Algeciras. — Un centro reemisor de televisión, instalado en la Sierra Carbonera, término de San Roque, a 336 metros sobre el nivel del mar ha sido inaugurado esta tarde. Emite a 50 vatios de salida y recibe la señal primaria directamente de Lújar. La imagen es, en toda esta zona, veinte veces superior a la que se recibía antes procedente de Puente Mayorga cuyo repetidor está situado a 96 metros sobre el nivel del mar. La nueva instalación no sólo beneficiará al campo de Gibraltar, sino también a una buena parte de la Costa del Sol malagueña y a Ceuta. Las instalaciones han costado alrededor de un millón de pesetas.

El acto de inauguración ha sido presidido por el director general de Radiodifusión y Televisión y asistieron los gobernadores civil de la provincia y militar del campo de Gibraltar así como los alcaldes de los siete municipios de la zona y otras autoridades.

También el nuevo reemisor suministra señal al Peñón, de forma que sus habitantes pueden contemplar con toda normalidad los programas de la Televisión Española.

EXHUMACION

Ceuta. — Los restos mortales del que fue capitán de corbeta de la Marina de Guerra española, don Jaime Janer Robinson, han sido hoy exhumados del cementerio de Ceuta, donde se encontraban, y embarcados en la fragata «Vicente Yáñez Pinzón», para ser trasladados al panteón de marinos ilustres, en San Fernando, donde reposarán, en virtud de lo dispuesto en el decreto de 25 de Febrero del actual año.

Don Jaime Janer Robinson

(Pasa a quinta página)

MILLONARIOS TEJANOS EN BUSCA DE EL GRECO

Un grupo de veintinueve millonarios tejanos, que forman parte de la Dallas Museum Art League, han llegado a Madrid con la intención de visitar todos los museos, iglesias o colecciones particulares donde se alberguen las obras de El Greco.

(Hispania Press)

Pide una oportunidad para ser picador... y es argentino

Madrid. — En la alegre «Chata» carabanchelera, la segunda plaza de toros de Madrid, hay algo extraño estos días: un argentino, de profesión guitarrista y constructor de guitarras, de sobrenombre «El Gaucho», natural de Córdoba, Argentina, pasa las horas con su guitarra, junto al cartel de la oportunidad y esperando ésta que le llegue en forma de contrato para actuar como picador en corridas de toros. Hasta ahora no había habido de esto. Maletillas, sí, pero oportunistas para picador, no. Y menos, habiendo nacido en Argentina. Pero ya se sabe. La noticia salta donde menos se la espera. Y hoy ha sido en la plaza de toros de Vista Alegre. — (Foto Cifra)

El coronel De Santiago ascendido a general

Actualmente mandaba el Regimiento de Artillería de campaña núm. 63

En el Consejo de Ministros celebrado el viernes último y entre los asuntos de personal del Ministerio del Ejército que fueron tratados y aprobados, figuraba, según las noticias que hasta nosotros han llegado, el ascenso al generalato, de nuestro querido y distinguido amigo, el coronel don Antonio De Santiago García, jefe del Regimiento de Artillería de Campaña número 63, de guarnición en nuestra plaza.

La noticia nos llena de íntima satisfacción, pues no en vano, don Antonio de Santiago es persona que goza en los medios sociales de nuestra ciudad de generales amistades y simpatías, captadas a lo largo de toda una vida castrense vinculada a Burgos y a otras actividades sociales y de apostolado, en las que destacó siempre por su espíritu emprendedor y su profundo cariño a Burgos.

Al congratularnos de este ascenso en su ya larga y meritoria carrera profesional, queremos testimoniar a tan entrañable amigo nuestra más cordial felicitación.

—o—

Don Antonio de Santiago García, nació en Bilbao el 2 de Junio de 1906 e ingresó en la Academia del Arma de Artillería, en Segovia, el 28 de Diciembre de 1922. Al obtener el grado de teniente, su primer destino fue el Regimiento de Artillería Ligero número 11, de guarnición en nuestra plaza y desde entonces

(Pasa a quinta página)

Se retira Francia de dos altos organismos de la NATO y ordena la evacuación de sus sedes en París

También desvincula de la Alianza sus fuerzas en Alemania

Los chinos nacionalistas, desalojados de su Embajada en la capital gala para que la ocupe Pekín

Estrasburgo (Francia). — El «Parlamento europeo» se pronunció ayer unánimemente por una mayor cooperación entre los seis países del Mercado Común y los dieciocho países africanos asociados a la Comunidad Económica Europea.

RETIRADA

París.—El Gobierno de la República Francesa ha anunciado hoy que se retirará de dos importantes organismos militares establecidos dentro del marco de la Organización del Tratado del Atlántico Norte.

También ha avisado que los respectivos cuarteles generales de esos dos organismos, situados hasta ahora en las cercanías de París, tendrán que ser evacuados y transferidos fuera del territorio francés.

El anuncio está contenido en un memorándum entregado sucesivamente por el Gobierno francés a los Gobiernos de los demás catorce miembros de la Alianza Atlántica entre el jueves y el viernes, cuyo texto ha sido publicado en París esta tarde.

Los dos aludidos organismos militares de la NATO, de los cuales Francia ha decidido retirarse, son el SHAPE (Cuartel General Supremo de las Fuerzas Aliadas en Europa) y el Alto Estado Mayor o mando de la Europa central.

Además, se pone de relieve en el memorandum, Francia retirará a sus fuerzas de tierra y aire en Alemania, del mando supremo combinado aliado.

DESAHUCIO

París.—El Gobierno francés ha obligado hoy a los miembros de la antigua Embajada de la China nacionalista en París a abandonar el edificio de la misma.

Un portavoz del Ministerio de Asuntos Exteriores ha informado que Francia consideraba que el citado edificio es propiedad de la China comunista, a la que el Gobierno francés reconoció en el año 1964.

El Príncipe Felipe de Inglaterra aprueba su primer examen de astronauta

Houston (Tejas). — El Príncipe Felipe de Inglaterra ha pasado hoy con éxito su primer examen como astronauta en el centro espacial de esta ciudad.

M.E.C.D. 2017

Postal

Un problema antañón

POR fortuna, se va abriendo paso una tónica colectiva en orden a conseguir que nuestros rincones típicos, artísticos o monumentales constituyan una "zona especial" sobre la cual no se puedan llevar a cabo, en construcciones y ornamentaciones, mangas y capirotes.

Ahora bien. Ello obliga, asimismo, a considerar factores muy dignos de consideración, como son los que afectan a edificaciones y aspecto de lugares cercanos a aquellos otros por los cuales se trata de conseguir la declaración de "recinto monumental".

Y al referirnos a esos aledaños a monumentos artísticos e históricos, podríamos señalar muchos ejemplos acreditativos de la necesidad de una profilaxis más que adecuada, imprescindible.

Escogemos, entre ellos, uno: el de la Prisión provincial, inmueble que se encuentra materialmente inmerso en un piélago de edificios más o menos certeramente construídos pero con los que contrasta y no precisamente en forma digna de ser elogiada.

Si mal no recordamos, hace ya unos cuantos años, el Ayuntamiento acordó solicitar la construcción de otra Prisión provincial, llegándose, incluso a la firma de un documento de cesión de los necesarios terrenos al efecto. Pero la realidad es que ha pasado ya mucho tiempo sin que, en este aspecto, se haya hecho nada definitivo.

Burgos, por su rango como ciudad y por otras muchas razones que no es preciso enumerar, merece que ese problema —antañón, repetimos— se resuelva y creemos que conseguirlo no será muy difícil.

Pero, de todos modos, bueno resulta, a nuestro juicio, exhumar el recuerdo de su ya antiguo planteamiento, a los efectos oportunos.

BURGENSE

De los Centros oficiales

INFORMACION MILITAR

SITUACIONES. — Pasa al Grupo de Destino de su Arma, por haber cumplido la edad reglamentaria, el coronel de Infantería, don Manuel Silvestre Pérez, secretario de la Fiscalía del Consejo Supremo de Justicia Militar, continuando en su actual destino.

ALCALDIA

HALLAZGOS. — En las oficinas de la Policía Municipal, y para las personas que acrediten ser sus propietarios, se hallan depositados los siguientes objetos:

Tres monoderos con ciertas cantidades de dinero, dos relojes de señora, un jersey de caballero, cinco piezas de hierro para ensamblaje y una bombona pequeña de gas butano. Todo ello encontrado en la vía pública.

Durante la pasada quincena han sido entregados un bolso de señora con cierta cantidad de dinero y una cartera con documentación, depositadas por autobuses municipales y don Fabián Alonso, a los que acreditaron ser sus propietarios, doña Bonifacia Mena y don Juan de la Peña; tres carteras de colegial, por don Pedro Melgar, don Oscar García y una señora que oculta el nombre, a don Carlos de Lope, doña Victoria Arroyo y don Isaías González; cuatro paraguas de señora, tres por autobuses municipales y D. Eduardo Martín, a don Marcelino Crespo, doña Amalia Minguez, doña Rosario Rojo y doña María del Carmen Gallo y una rueda de camión por don José Ruiz, a don Arsenio García.

Asimismo y por no haber aparecido sus propietarios en el plazo reglamentario de dos años y un día fueron entregados un monedero con cierta cantidad de dinero, un reloj de señora, un alfiler y un trozo de tela a los autores del hallazgo, la niña María del Carmen Gómez, don Julio Arroyo, doña Lucila Montero y doña Efigenia González.

SANCIONES. — En la pasada semana ha sido sancionado con una multa de 500 pesetas, por esta Alcaldía, don Manuel Martínez Ruiz, domiciliado en Camino de Mirabueno, 43 por la falta de expender leche a granel su hija Benita.

DELEGACION PROVINCIAL DE JUVENTUDES

EJERCICIOS ESPIRITUALES. Con motivo de los ejercicios espirituales que se celebrarán para los jóvenes la próxima semana en todas las parroquias, se pone en conocimiento de todos los afiliados a la O.J.E. que con el fin de que puedan asistir a los mismos se suspenderán las actividades en los Hogares durante la celebración de los actos en los días expresados.

NUESTROS TELEFONOS:
REDACCION 1280.
ADMINISTRACION 7148.

†

LA SEÑORA

Doña Baldomera Casado Tajadura

(Terciaria Carmelita)

Falleció en el día de ayer, a los 84 años de edad, habiendo recibido los Santos Sacramentos y la Bendición de Su Santidad

D. E. P.

Sus apenados hijos, Madre Teresita del Niño Jesús (Religiosa Misioneras Esclavas del Corazón de María), doña Celestina y Padre Augusto (Carmelita Descalzo); hermano político, don Lesmes Burgos; sobrinos, primos y demás familia

Ruegan a sus amistades la encomienden a Dios Nuestro Señor en sus oraciones y les suplican la asistencia a las honras fúnebres y funeral que se celebrarán en la iglesia parroquial de SAN GIL, ABAD, MAÑANA, LUNES, a las DIEZ Y MEDIA y acto seguido la conducción del cadáver al Cementerio de San José; actos de caridad por los que les quedarán muy reconocidos. LA FAMILIA NO RECIBE

Casa doliente: Paloma, 18. "La Cruz".

Burgos, 13 de Marzo de 1966.

†

La misa que tendrá lugar el martes, día 15, a las 12 de la mañana, en la iglesia parroquial de San Lorenzo El Real, será aplicada en sufragio de las almas de

Los monitores del Programa Nacional de Promoción Profesional Obrera del Ministerio de Trabajo

Muertos en acto de servicio en la provincia de Badajoz

Q. E. P. D.

Sus compañeros de la Delegación de Trabajo y Gerencia del Programa de P. P. O. en Burgos

Invitan a cuantas personas deseen asistir a tan piadoso acto, por lo que les anticipan las gracias.

Burgos, 13 de Marzo de 1966.

BURGOS AL DIA

NOTICIAS

MOVIMIENTO DEMOGRAFICO.—Durante el día de ayer se verificaron en el Registro civil las siguientes inscripciones:

Nacimientos: María de los Angeles Ferre y Hostench, Sara María García y García, Pedro Luis Eguiluz y Heras, María Amada Castañeda y Peñalba, Ana María González y Lomas, María Argentina González y Manso, Luis Mariano Palomares y Vedia, Eduardo del Pino y Manero, Ana Isabel Satien y Villarán, Juan José de la Vega y Arranz, Mirian Rodríguez y Cenarruzabeitia.

Matrimonios: Don Román Millanez y Rebollo con doña María Guadalupe Díez y Corsal, el martes, a la una, en el Santísimo Cristo de Burgos (Catedral).

Defunciones: Manuel Rey y González, de Burgos, 52 años.

NOVIOS

Viajes Meliá le organizará su viaje de bodas, para que sea más bonito, mucho más cómodo y exento de preocupaciones.

Se necesitan empleados

Central Lechera de Burgos, S. A. — Carretera de Logroño, s/n. BURGOS.

(R. O. C. 287)

FARMACIAS DE GUARDIA. Camarero, Moneda, 14; De la Maza, Concepción, 12, y Díez Ruiz, Calzadas, 86.

Mañana, lunes, Reol, Plaza de José Antonio, 19; Moral, Santa Dorotea, 21, y Del Río, Diego Laínez, 16.

PARA VER BIEN
PARA OIR BIEN
Optica internacional
Guillermo Frühbeck
Espolón 30
Especialidad microlentillas

TARMA

Sperlimpieza en seco

PERSONAL ESPECIALIZADO
PLANCHADO RAPIDO
Plaza Alonso Martínez, 5

BOLETIN METEOROLOGICO. — Comprensivo de los datos recogidos ayer en el Observatorio del Instituto de Enseñanza Media:

Barómetro. — A las ocho de la mañana, 691; a las dos de la tarde, 691,3; a las siete de la tarde, 690,8.

Temperatura ambiente. — Máxima, 9,6 grados a las 15,30 horas; mínima, 3 grados a la 1 hora.

Dirección y velocidad del viento. — A las ocho de la mañana, NE — 10,8 kilómetros, a las dos de la tarde, NE — 14,4 kilómetros; a las siete de la tarde, NE 10,8 kilómetros.

Humedad, 56 por ciento.

Labradores

Cebada especial para siembra. HIJOS DE RAIMUNDO YLLERA, S. L. — San Pedro y San Felices, 16. BURGOS

EL CUPON PRO CIEGOS. — En el sorteo celebrado en el día de ayer resultó premiado con 500 pesetas el número 568 y con 50 pesetas todos los números terminados en 68.

Coches sin conductor

Seat 150 -1400 C, 600 D
GARAJE TURISMO
Teléfono 5594

COLCHONES

ALMOHADAS

SEMA

ALMACENES LAZARO

San Pablo, 21

ACCIDENTE DE TRABAJO.—Ayer, cuando al parecer se hallaba trabajando en el campo petrolífero de la Lora, resultó golpeado en la cabeza, por algún material, José María Cano Langas, de 21 años, soltero, con residencia en Sedano.

Trasladado a nuestra capital, ingresó en la Residencia Sanitaria "General Yagüe", cuyos facultativos, después de prestarle asistencia, se reservaron el pronóstico.

PEONES

SE NECESITAN
Construcciones
Torres García

Vitoria, 16
(Ref. O. C. núm. 79)

ROBO.—En la comisaría de Policía ha sido denunciado por don Eliseo Varas el robo cometido en el «Mesón del Castillo», en el que el ladrón o ladrones se apoderaron de la caja registradora que contenía unas cuatro mil pesetas. La caja fue encontrada abandonada a unos doscientos metros del lugar del suceso. El autor o autores del robo parece ser que penetraron por una ventana del edificio.

SUSTRACCION.—Don Isidro Villanueva de Santiago ha denunciado en la Comisaría de Policía que del «Bar Acuarium» fue sustraída una hucha en la que se recogía dinero para la lucha contra el cáncer. Se calcula que la cantidad sustraída asciende a unas setecientas pesetas.

FRIGORIFICOS

TODOS LOS TAMAÑOS TAMBIEN A PLAZOS

RADIOLANDIA

Cardenal Segura, 9

TRABAJOS DE BACHEO EN LA CALLE DE VITORIA. — Personal de la Jefatura de Obras Públicas dio comienzo ayer a los trabajos de bacheo general de la carretera de Madrid-Irún en su travesía por la calle de Vitoria, sin perjuicio de acometer más adelante obras de mayor envergadura.

PETICION DE MANO. — Por doña Aurelia Bueno, viuda de González Eztayo y para su hijo Félix, teniente de Infantería, ha sido pedida a los señores de Pereda Sainz, la mano de su encantadora hija María Begoña.

Entre los novios se cruzaron los regalos de rigor. La boda se celebrará en el mes de Abril.

LETRAS DE LUTO. — En el día de ayer, dejó de existir en nuestra ciudad confortada con los Santos Sacramentos y la Bendición de Su Santidad, la señora doña Baldomera Casado Tajadura, tercieria carmelita. A los numerosos testimonios de pesar que en estos momentos están recibiendo sus apenados hijos, hermana política y demás familiares unimos el nuestro muy sincero.

CAIDA. — Ayer tarde quedó internado en la clínica de San Juan de Dios Ramón López Azorín, de 26 años, fontanero, con domicilio en la calle San Nicolás número uno.

Cayó desde una altura de unos diez metros, lesionándose gravemente. El hecho se produjo en Villimar.

Los facultativos de dicho Centro diagnosticaron fractura de columna vertebral y de costillas.

Hoy, conferencia y concierto en el cine Avenida

Hoy, domingo, con motivo del Día del Seminario y organizado por la Comisión diocesana Pro-Seminario, tendrá lugar, a la una de la tarde, en el cine Avenida, una conferencia a cargo del Ilustrísimo Sr. D. Juan Calvo Otero, catedrático de la Universidad de Navarra.

A continuación y a cargo del orfeón del Seminario, concierto en el que serán interpretadas las siguientes canciones:

«Siempre te vas», canción asturiana, a cuatro voces graves, original de Ruiz de la Peña.

«Barcarola», canción montañesa, a cuatro voces graves, original de F. Alameda.

«Cuatro pañuelitos», canción extremeña, a cinco voces mixtas, original de A. Bravo.

¿HAY ALGUIEN INSENSIBLE A LA FATIGA?

¿Insensible a la fatiga...?. Nadie. Ni el hombre de negocios, ni el intelectual, ni el trabajador manual, ni la mujer agobiada por las ocupaciones del hogar.
Al finalizar el día nadie escapa a la fatiga.
Tome entonces una copita de VINO DE VIAL REFORZADO, tónico y estimulante general y se sentirá mucho mejor.
Preparado a base de extracto de carne, quinina, lactofosfato de cal y además con vino de Málaga, lo tomará con verdadero placer puesto que su sabor es muy agradable.
Pida en las farmacias VINO DE VIAL REFORZADO.

BURGOS HACE 30 AÑOS

Del DIARIO DE BURGOS correspondiente al viernes, 13 de Marzo de 1936

EN la iglesia parroquial de San Pedro, Apóstol, de Lerma han contraído matrimonio la distinguida señorita Aurora Miguel con don Hermenegildo de la Villa.

LAS temperaturas extremas fueron de 11,4 y 2,6 grados.

Se vende un rebaño

Con doscientas ovejas, por no poderlo atender.
Informes, Pollería Moderna
Edificio Feigón - Teléfono 7069

Calificación moral de espectáculos

COLISEO. — "Los olvidados" (s. c.) y "Colinas ardientes" (3).

AVENIDA. — "El señor de la guerra" (S. C.).

CORDON. — "La dama de Beirut" (3 R).

G. TEATRO — «La cabaña del Tío Tom» (2).

CALATRAVAS. — "Raza de violencia" (2).

REX. — «Rififi en Tokio» (s. c.) y «Plácido» (sin calificar).

ASTORIA: "Una yanki en el harén" (4) y "El multimillonario" (3 R.)

GOYA — «El Mundo está loco loco loco loco» (2).

CONSULADO: "Siete hombres de oro" (s. c.)

1, niños; 2, mayores de 14 años; 3, mayor de 16 años; 3 R, mayores de 18 años, con reparos; 4, gravemente peligrosa.

Se admiten tierras relleno

Razón:

CUTILLAS HNOS. CONSTRUCTORES, S. A.

San Nicolás, 3, entresuelo.
Teléfono 1466.
BURGOS.

SE NECESITAN
ENCARGADOS DE OBRAS

RAZON:

CUTILLAS HNOS. CONSTRUCTORES
SAN NICOLAS, 3, ENTRESUELO
TELEFONO 1466
Registrado Oficina Colocación número 284

¡¡CONSTRUCCION DE PARQUES Y JARDINES!!

* FLORICULTURA
* CULTIVOS
* IMPORTACION - EXPORTACION

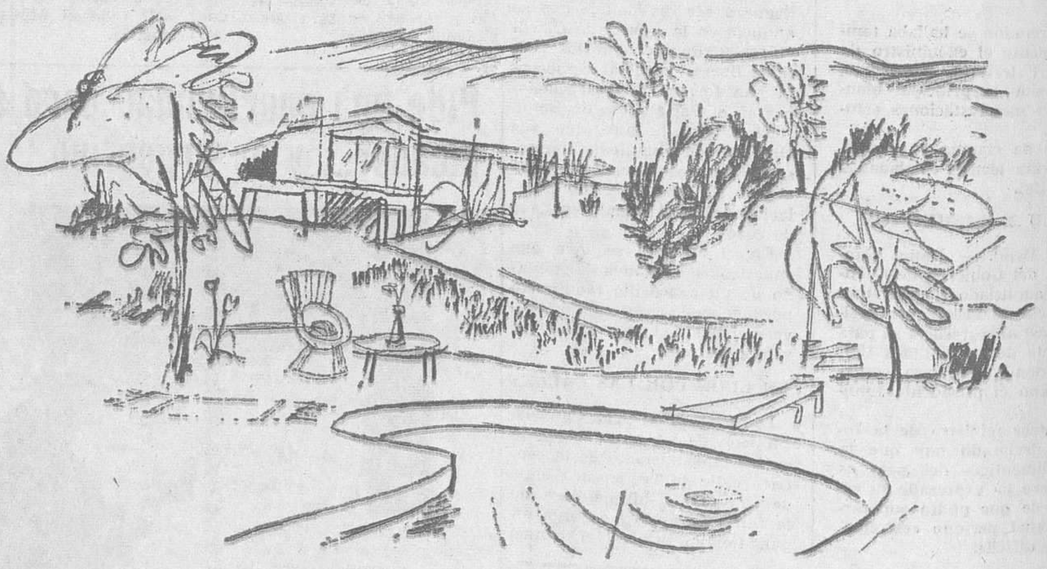

PERSONAL TECNICO Y MAQUINARIA ADECUADA PARA INSTALACION DE JARDINES

AYUNTAMIENTOS - EMPRESAS
COLEGIOS - ARQUITECTOS
CONTRATISTAS - PARTICULARES
PIDAN PRESUPUESTO SIN COMPROMISO

J. Sagredo

Paseo de la Castellana - Teléfono 2714 - BURGOS

M.E.C.D. 2017

EL MUNDO EN OCHO DIAS

Por Tomás Cerro CORROCHANO

COMO era de suponer, los comunistas italianos se han lanzado a fondo contra el tercer Gobierno Moro. Los de Polonia continúan su campaña de "alto nivel" contra el Cardenal Wyszynski. Los de Hungría ofrecen al Cardenal Mindszenty la posibilidad de abandonar el territorio, ofrecimiento que el primado rehusa mientras no sea plenamente rehabilitado. La rotunda victoria del partido popular austriaco plantea la cuestión del Gobierno en nuevos términos. Con la mayoría absoluta que ahora han obtenido los católicos podrían formar un Gabinete homogéneo. Pretenden, sin embargo, no hacerlo y continuar, en cambio, su colaboración con los socialistas. De estos últimos depende.

La Alemania comunista ha pedido su ingreso en la ONU. No lo conseguirá seguramente. No lo consiguieron Corea del Sur y Vietnam del Sur, por el veto soviético; ni Corea del Norte, por falta de mayoría en el Consejo de Seguridad. Parece que lo mismo ocurrirá ahora. Necesitaría 9 votos de los 15 posibles. Salvo la URSS, Bulgaria y quizá el Mali, no es probable que ningún otro miembro vote a su favor.

No hay acontecimientos de verdadera transcendencia mundial en la semana.

De Gaulle y la OTAN

COMO mensaje de jefe de Estado a jefe de Estado la carta del general De Gaulle al presidente Johnson y la contestación de éste —con una rapidez inusitada— no se publicarán, según parece, por ahora, aunque de una y otra parte se ha dicho lo suficiente para que su contenido no se ignore.

De Gaulle anuncia su propósito de recobrar para Francia la soberanía de las bases norteamericanas en su país —las norteamericanas y las dos canadienses—, de sustraer al mando de la OTAN las tropas francesas instaladas en Alemania y de modificar, de aquí a 1969, sus relaciones con lo OTAN, cuyo estatuto, por lo que a Francia se refiere, pretende sustituir por acuerdos bilaterales

Es de recordar que el sistema vigente comprende media docena de acuerdos, en su mayor parte secretos como sus correspondientes anejos, y concertados en el marco de la OTAN. Los Estados Unidos entienden que este último aspecto de la cuestión exige una consulta que englobe a todos los miembros de la alianza atlántica. Washington no acepta, pues, las negociaciones bilaterales.

La crisis belga

EN el momento de redactarse estos renglones la crisis belga no ha sido aún resuelta. Lleva ya el país cinco semanas sin Gobierno. El de coalición cristiano-socialista presidido por Pierre Harmel, en el poder desde las elecciones del 25 de Mayo de 1965, dimitió, como se recordará, por las discrepancias de los partidos que lo componían sobre la ley del seguro de enfermedad.

Nombrado por el Rey para realizar funciones de "informador" el socialista Achille van Acker se llegó a creer por un momento que conseguiría convertirse en presidente. Fracasó. Le siguió, ya como encargado de la constitución de un nuevo Gabinete, el católico Segers, que también hubo de declinar el encargo. El nuevo "formador" Vanden Boeynants, presidente del partido cristiano social, ha ensayado un procedimiento insólito de tratar la crisis. Ha enviado su programa simultáneamente a socialistas y liberales.

En principio, unos y otros se han declarado opuestos a un Gobierno tripartito. Si ninguno de los grupos acepta la colaboración, Boeynants habrá de elegir entre una formación ministerial de carácter nacional, es decir, al margen en cierto modo de los partidos o renunciar a su misión. Lo primero supondría un Gobierno sin mayoría parlamentaria. Lo segundo prolongaría la crisis por un nuevo período de duración indefinida.

Es posible que cuando esta sección se publique la incógnita esté ya resuelta.

Elecciones inglesas

SEÑALADO el día 31 de este mes para las elecciones inglesas y ya en la calle los manifiestos electorales de ambos partidos, ha empezado con vigor la campaña propagandística.

El programa conservador preconiza "hechos y no palabras" y consta, entre otros puntos menos importantes, de la reforma de los sindicatos, la construcción de 500.000 viviendas por año, la modificación de la seguridad social y el refuerzo de la economía y la capacidad de competencia del país en el mercado internacional.

Prometen los laboristas, que han iniciado la campaña con aires y con pronósticos de vencedores, cinco años de "modernización" política, racionalización industrial, aumento de la productividad, política d rentas y precios y —aunque menos rotundamente que los conservadores— la adhesión al Mercado Común.

Recuérdese que los conservadores que, en 1945 y 1950, perdieron las elecciones (213 contra 393 y 297 contra 315 escaños en los Comunes, respectivamente), triunfaron después por tres veces seguidas, en 1951, 1955 y 1959 (por 321 contra 295, 345 contra 277 y 365 contra 258 escaños, respectivamente), para perder de nuevo (por 303 contra 316) en 1964.

Después de Nkrumah

NOVECIENTOS funcionarios rusos y doscientos chinos han sido obligados a abandonar Accra. Una "atrocidad", según Pekín. "Cosas que suceden" según el embajador soviético.

Reducido el alcance de la proclamación de Nkrumah como "presidente" de Guinea a términos puramente honoríficos, cuyo único fundamento es un acuerdo de 1958 nunca cumplido, de unión de Ghana y Guinea, el primer efecto de la "proclamación" fue la ruptura de relaciones entre ambos países. Esto, la reanudación de las interrumpidas por Nkrumah entre Accra y Londres y el reconocimiento entre otros, por el Gobierno inglés del nuevo régimen de Ghana, sitúan a este en el campo pro-occidental definitivamente.

El regreso a Accra del ex-ministro de Asuntos Exteriores de Nkrumah —al que acompañaba en su viaje cuando fue depuesto— y la clara reacción sindical, favorable al Comité presidido por el general José Arturo Ankkrah, son índices claros de que la causa del "redentor" de Ghana es una causa perdida.

Ahora resulta que los impuestos en el país eran los más pesados de todo Africa y que Nkrumah se habían amasado una fortuna personal que se valora en más de 7 millones de dólares. La fría crueldad con que trató a sus adversarios políticos es impresionante.

Su falta en la conferencia de la Organización de la Unidad Africana en Addis Abeba y la presencia de la delegación del nuevo régimen ha motivado la retirada de las sesiones de los representantes de Guinea, Mali, Tanzania, la RAU y Kenia. No muchos si se tiene en cuenta qpue la OUA cuenta con 38 miembros.

Flores colgantes

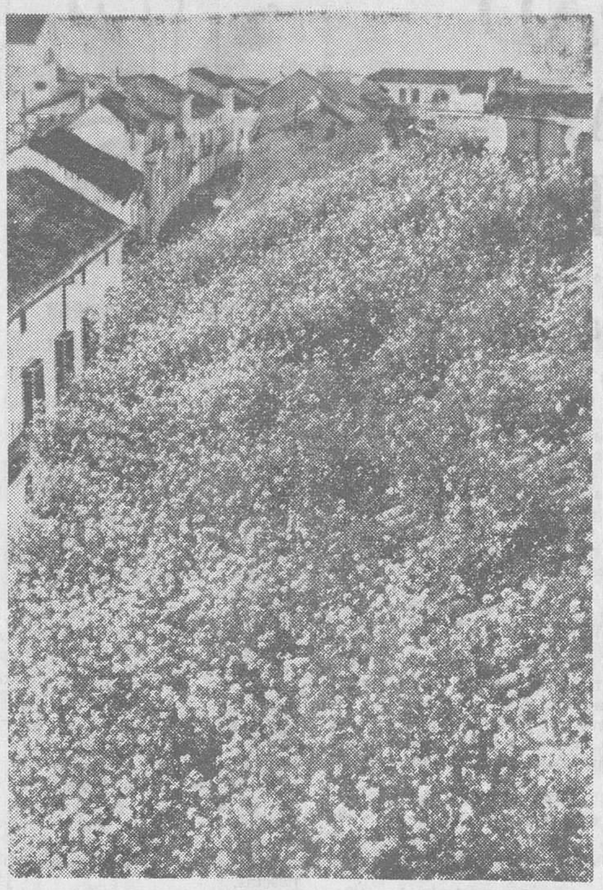

Montilla (Córdoba). — Son muchos los que aseguran que el vino de Montilla, y no es broma, es más barato que el agua, debido a la escasez que se padece de este vital elemento en los famosos pagos montillanos. Así pues, no es de extrañar que cuando caen cuatro gotas —y en este húmedo año que llevamos han caído muchas más— la tierra se muestre altamente agradecida y generosa y brinde sus más delicados frutos. Muestra de ello es esta curiosa vista de uno de los muchos tejados de las casas montillanas, donde espontáneamente han florecido verdaderos jardines rústicos con sus florecillas, blancas, amarillas y moradas, a causa de la lluvia caída últimamente. Como sugerencia, bien podían los paisanos del Gran Capitán, además de dedicarse a la cría y cosecha de sus famosos vinos, al cuidado, esmero y mimo de estos singulares jardines colgados, que emularían a los famosos de Babilonia. — (Foto Cifra).

SORDOS

EL REPRESENTANTE DE

G A E S

Carrera San Jerónimo, 31 MADRID — Vía Layetana, 158 BARCELONA

Visitará los días 15 y 16 de Marzo, de 10 a 2 y de 4 a 8 (el día 16 sólo de 10 a 2) en el HOTEL ESPAÑA, de BURGOS.

Demostraciones gratuitas con los más modernos aparatos

Censura sanitaria núm. 930.

ESPUMA DE LA SEMANA

EL PRIMER ROTEL DE EUROPA :—: :—: :—:

LOS hoteles, omo todas las humanas creaciones han experimentado la correspondiente evolución y se han acomodado a las circunstancias. Así es la vida. Si cambian las personas ¿por qué no habían de cambiar los edificios?

No dejaría de ser curiosa una historia de las características del hotel, en la que se fueran reflejando los cambios de la vida. Primero paradores en los caminos, en donde las diligencias hacían alto, en los incómodos y polvorientos viajes. Luego los hoteles en las ciudades en las proximidades de la estación del ferrocarril. Más tarde, los hoteles en las entradas por carretera de la ciudad. El hotel busca al viajero con la más grande diligencia y amabilidad.

Y desde hace pocos años aparece el Motel. Una palabra expresiva, aunque un poco bárbara. Motel procede de Motor y Hotel, dos casos contrarios porque uno es movimiento y otro quietud, que se asimilan perfectamente. El Motel situado en los descampados de las carreteras para que los automovilistas no tengan que recorrer las calles de la ciudad es algo equivalente para el auto, de lo que era la posada para la diligencia.

Y ahora, el primer Rotel de Europa. Se ha puesto en servicio en Stuttgat. Se trata de un autobús enorme, que en el piso superior tiene 26 cabinas-dormitorios y abajo otras tantas butacas. Es un modo de viajar sin necesidad de parar en los hoteles. La palabra procede de rueda y hotel. Se quiere buscar por todos los procedimientos la comodidad; lo que pasa es que a vecs, no se encuentra.

EL MAYOR PUBLICO JAMAS CONOCIDO :—:

SEGUN parece la mayor cantidad de público jamás reunido puede ser que se logre en el reportaje que será emitido por Inglaterra con motivo de la final de la Copa del Mundo de fútbol, que se celebrará el próximo mes de Julio.

Se calcula que la final será presenciada por una masa de 400 millones de espectadores y lo más grande del caso es que cada uno podrá estar tranquilamente sentado en su casa, sin necesidad de sacar entrada. El milagro será debido a la Televisión.

Cuarenta y dos países, de ellos veinticinco europeos seguirán la retransmisión, en directo. El cálculo que hacen los técnicos en la materia es el siguiente: 100 millones de espectadores seguirán los 32 matches que tendrán lugar del 11 al 30 de Julio y 400 millones el de la final definitiva que se celebrará en Wembley.

Por primera vez en Inglaterra cuatro retransmisiones diferentes simultáneas serán retransmitidas en directo hacia el Continente europeo y hacia Asia. Se estudia en estos momentos la retransmisión por satélite para los espectadores de América del Norte y Méjico.

Tal afluencia de público, si es que se puede decir afluencia, cuando en realidad nada fluye, ni se mueve, demuestra una de las dos cosas: o gusta mucho el fútbol o gusta mucho la televisión, o bien las dos cosas a la vez, pero lo cierto es que los espectáculos ahora son mundiales y las muchedumbres por muy distintas que sean, se divierten en el mismo momento y con el mismo espectáculo.

EL SUCESOR DEL ORIENTE EXPRESS

EL Oriente Express, el famoso tren intereuropeo ha dejado de existir y ha sido desde hace pocos días sustituído por un convoy llamado "Direct Orient".

El Oriente Express nació en 1833. Iba de París a Estambul. Un largo recorrido, pero, sobre todo, un recorrido variado y pintoresco. Muchas razas, países, costumbres y ambientes diferentes. En total 3.000 kilómetros que ahora no parecen gran cosa en vista de los reactores de aviación, pero que hace cosa de un siglo era enorme recorrido.

Entonces ¿es que el Directo Orient es el mismo Oriente Express? El recorrido es el mismo pero el convoy ha cambiado completamente de carácter. Antes era un tren de lujo, lo mismo por los adornos y decorados que por el público que le utilizaba. El Oriente Express tiene una novelesca leyenda, quizá exagerada e idealizada, pero con un fondo auténtico. Ahora, sin embargo, Directo Oriente será un tren utilitario destinado principalmente a emigrantes. Ya nadie en buena posición económica recorre en tren tres mil kilómetros con la cantidad de aduanas y visados y complicaciones que eso requiere. La gente rica de ahora no es ya que viaje en avión, es que tiene avión particular, para ahorrarse trámites.

El recorrido será a través de Francia, Suiza, Italia (Milán, Venecia, Trieste), Yugoslavia, Rumania y Turquía. Desde luego un intresante crucero turístico.

EL CENTENARIO DE PENZANCE :—: :—: :—:

EL "joven) centenario de Penzance se dispone a vivir su vida. Para ello ha tomado el avión y se va a Norteamérica desde Inglaterra, su país natal.

El centenario a que nos referimos que ha adquirido esa categoría, precisamente el primero de Marzo, en cuanto cumplió los 100 años congregó a su familia y la dejó helada con sus manifestaciones.

—Estoy cansado de la vida de este pueblo y de mi oficio de sastre. En 100 años casi no he salido de aquí y no he parado de confeccionar trajes a toda la vecindad, pero esto ya se acabó. Me voy a Norteamérica.

En efecto, el señor Wedlake, que así se llama nuestro personaje, atendiendo a los ofrecimientos de un hijo de 66 años que tiene en Norteamérica ha sacado el billete para el avión. Según los médicos, pese a su larga edad, tiene aún la vitalidad y energía de un pollo de 70 u 80 años. Por lo visto el oficio de sastre desgasta poco.

Además según ha dicho tiene bastantes ahorros. De forma que el señor Wedlake se dispone a vivir su vida. El primer siglo en la vieja Europa. Siglo nuevo, vida nueva, en Nuevo Continente.

Anima dar noticias de este tipo porque no es que todos podamos aspirar a la magna categoría de centenarios, pero es una prueba de la prolongación de la vida para las generaciones actuales. Antes a los 50 años se era viejo, ahora a los cien, todavía hay quien toma el hatillo de emigrante y parte a probar fortuna.

EN LA MEJOR ZONA

residencial del «Gran Burgos», todavía puede Vd. elegir el piso que resultará la vivienda ideal o la inversión rentable.

TENEMOS ALGO QUE OFRECERLE en la

AVENIDA DEL CID

que a Vd. seguro que le interesa.

CONSTRUCCIONES REUNIDAS BILBAINAS

Infórmese en las oficinas en Burgos:

CONSTRUCCIONES MUGICA, S. A.

AVENIDA DEL CID, 10 bajo (Trasera Feygon)

MARZO 19 DIA DEL PADRE

REGALOS PRACTICOS

Americanas
Pantalones
Camisas
Calcetines
Corbatas
Jerseys

GALERIAS Y ALMACENES

Cylsa y CAMPO

VIVIENDAS BURGALESAS

EDIFICIOS CASTILLA

VIVIENDAS Y LOCALES COMERCIALES EN

Aparicio y Ruiz, 3 y 5, con vuelta a Benito Gutiérrez, 3.

VIVIENDAS DE PRIMERA CATEGORIA

★ Estructura metálica.
★ Ladrillo visto Puig (Madrid).
★ Carpintería exterior Teka.
★ Aparatos sanitarios Roca.
★ Parquet en todas las habitaciones.
★ Calefacción y agua caliente central.
★ Ascensores y montacargas de subida y bajada.
★ Cocinas con armarios de duraluminio Aries.

MAGNIFICOS LOCALES COMERCIALES

★ Todas las superficies.
★ Aptos para toda clase de negocios.
★ Gran sótano utilizable para garaje público y estación de servicio.

Diversidad de superficies y precios

TANTO EN LOCALES COMO EN VIVIENDAS

Amplias facilidades de pago

¡En la mejor zona residencial y monumental de la ciudad!

Exposición y venta: Establecimientos Ibáñez, Plaza de Santo Domingo, 16. - BURGOS

módulo

M.E.C.D. 2017

Palabra de Dios

«Bienaventurados los que oyen la palabra de Dios y la guardan» (San Lucas, XI)

«En aquel tiempo: Estaba Jesús echando un demonio a un mudo. Y echado el demonio habló el mudo, entre la admiracinó de las turbas. Y unos decían: En el poder de Belcebú, príncipe de los demonios, echa los demonios. Y otros, .entándole, pretendían de El algún milagro. Mas Jesús, conociendo sus pensamientos, dijo: Todo reino dividido de dentro será destruído y una sobre otra caerán sus casas. Y si Satanás anda dividido, ¿cómo quedará en pie su reino, ya que decís que en el poder de Belcebú echo los demonios? Y si yo los echo en poder de Belcebú, ¿en cúyo poder los echan vuestros hijos? Por esto ellos mismos serán vuestros jueces. Pues bien; si con el poder de Dios echo yo los demonios, cierto que ha llegado ya a vosotros el reino de Dios. Cuando un hombre valiente y armado guarda su casa, seguro está todo lo que posee. Pero si llega otro más esforzado y lo vence, le quitará todas las armas en que tenía su confianza y repartirá sus despojos. Quien no está conmigo, está contra mí; y quien no recoge conmigo, desparrama. Cuando el espíritu inmundo ha salido de algún hombre, anda por lugares áridos buscando descanso y no hallándolo, dice: Volveré a mi casa, de donde salí. Y viniendo a ella, la halla barrida y adornada. Entonces va, y toma consigo otros siete espíritus peores que él, y entrando, habitan en él. Y el último estado de este hombre resulta peor que el primero. Y sucedió que cuando decía estas palabras, levantando la voz una mujer de entre la multitud le dijo: Bienaventurado el seno que te llevó, y los pechos que te amantaron. Mas él contestó: Mucho más bienaventurados los que escuchan la palabra de Dios y la observan».

ESTAMOS EN PLENA CUARESMA

Y la Cuaresma es tiempo de oración, tiempo de penitencia, tiempo de lucha.

Y para recordarnos esto la Iglesia, en su liturgia pone ante nuestra vista este trozo del Evangelio que nos habla de lucha, de guerra contra los enemigos de nuestra salvación.

Y este pensamiento va escalonado a lo largo de toda la Cuaresma. El primer domingo nos habla de las tentaciones de Cristo para decirnos que como El seremos tentados y como El podremos vencer si seguimos su ejemplo .

El segundo domingo nos habla de la transfiguración de Cristo para que esa manifestación de su gloria, que es imagen de la que nos espera si sabemos vencer, sea lo que nos anime y sostenga.

Hoy, vuelve a dar el grito de alerta para prevenirnos y así no volvamos a caer.

Y nos da tres lecciones para ello.

PRIMERA VERDAD QUE NOS ENSEÑA

«Quien no está conmigo, está contra mí y quien no recoge conmigo, desparrama».

¡Qué importante es esta lección y con cuánta facilidad la olvidamos! Hoy se vive una vida de medias tintas, queriendo nadar entre dos aguas. Hoy se va por la mañana a misa y hasta se cuelga una medalla al pecho y, apenas se sale de la Iglesia, se olvida todo esto y después que han guardado unos Mandamientos, se olvidan totalmente otros, como si no existieran..

Hoy hay muchos que piensan que cumplen con Dios oyendo misa y después sin escrúpulo alguno se dedican a violar la más elemental justicia y pisotean los derechos de los demás, amontonando riquezas con el sudor ajeno y a eso lo llaman ser listos y saber vivir, sin darse cuenta que esas riquezas, así amontonadas, chorrean sangre que clama al Cielo.

Frente a ellos está la sentencia de Cristo: «El que no está conmigo está contra Mí».

O con Cristo o contra Cristo. Sin medias tintas. No es posible ser neutrales. No podemos ser cristianos cuando nos conviene y dejar de serlo cuando no nos conviene. Guardar unos Mandamientos y otros no. O somos cristianos íntegramente, o no somos nada.

SEGUNDA LECCION QUE NOS DA

Huir y precaver las recaídas. Y en esto como en todo las palabras de Cristo son terminantes.

Dice Cristo: «Entonces va y toma consigo otros siete espíritus peores que él y, entrando, habitan allí. Y el último estado del este hombre es peor que el primero».

Y esto es lógico porque el que cae repetidamente en el pecado va haciendo del pecado un hábito, del que cada vez es más difícil salir.

UNA ULTIMA LECCION

La contienen las últimas palabras del Evangelio: «Bienaventurados los que oyen la palabra de Dios y la guardan».

He aquí la suprema lección, la única que puede hacernos dignos del Cielo, «guardar la palabra de Dios».

Dios nos está hablando esta Cuaresma. Las mujeres y las jóvenes ya la han escuchado y con la gracia de Dios podrá guardarla.

¡Jóvenes burgaleses! Acudid esta semana a escuchar la palabra de Dios en los Santos Ejercicios en vuestra parroquia, para que, una vez oída, os decidáis a guardarla.

En esto consiste la bienaventuranza. Sed fieles al llamamiento de Cristo. ¡Jóvenes burgaleses! Asistid a los Santos Ejercicios. Cristo os espera .

VEGAS

ASOCIACION DE DAMAS DE LA CARIDAD

Hoy y el martes, diversos actos, que culminarán con una conferencia por la duquesa viuda de Osuna

La Asociación de Damas de la Caridad, de San Vicente de Paúl y Santa Luisa de Marillac, celebrará hoy y el martes próximo diversos y brillantes actos, con arreglo al siguiente programa:

Día 13.—A las seis, retiro espiritual, acto eucarístico y renovación de las promesas de servir a los pobres.

Día 15.—A las diez y media, misa en el Colegio de Saldaña y a continuación recepción e imposición de crucifijos a las nuevas Damas y Luisitas, por el Excmo. y Rvdmo. Sr. Dr. D. Segundo García de Sierra y Méndez. Después, entrega del reglamento por la presidenta nacional, Excma. Sra. Duquesa viuda de Osuna. A las doce y media, comida a ochenta y dos acogidos en el Hospital del Rey. A las ocho de la tarde, en el salón de las asistentas sociales, plaza de Logroño, conferencia por la duquesa viuda de Osuna.

CARIDAD ES DAR Y DARSE

¡Cuidado... que muerde...!

Luis y Antonio son dos buenos amigos. Luis tiene un perro. Esto es una cosa corriente. Pero lo que no es a veces tan corriente es que ese perro sea de cuidado. Y lo es. Porque ese perro, por menos de nada, muerde a cualquiera que pasa descuidado a su lado. Cierto que Antonio lo conoce bien, porque va con mucha frecuencia a casa de su amigo. Son como carne y uña. Pero a pesar de todo, cuando Antonio va a casa de Luis no las tiene todas consigo. ¡Como que muchas veces, si ya es de noche, no va por puro miedo! Miedo al perro, claro. No lo puede remediar. Y cuidado que los dos amigos se entienden bien. Jamás han reñido, a pesar de lo que discuten. Les sale a pelotera por día; más, por ver que se juntan.

Luis es reposado, tranquilo. Le gusta pensar las cosas y hablar poco. Pero cuando él habla canta un carro. Parece como si tirase con bala. Y siempre da en el blanco. Eso pone nervioso a Antonio y le saca de sus casillas. Es entonces cuando Luis tiene que aguantar sus voces y sus impertinencias, porque Antonio puesto en esa situación, en cuanto tiene que decir tres palabras seguidas se exalta y se lanza al ataque sin medir las palabras. Es como si quisiera vencer las razones de Luis a gritos; como si por gritar más la sinrazón tuviera razón. Entonces Luis con toda su calma le dice:

—La verdad, no las voces. Y se sonríe y le deja hablar... hablar... hablar... Va soltando la cuerda para, después, de un suave tirón, hacerle volver a la realidad. Y cuando, ya cansado de la subida de tono de Antonio, le dice, sin contemplaciones:

—¡Oye, tú... no muerdas!

En esos momentos yo creo que Antonio mordería de veras. Pero el caso es que gracias a su amigo, se va moderando. El mismo nota su benéfica influencia. Al menos, con los demás, discute mucho menos y va aprendiendo a escuchar. Todavía tiene sus ratos en los que no le vendrían mal algún aviso. Porque a juzgar por sus voces parece que va a morder.

Todos los amigos de Luis le admiran por eso. Por su calma, por su serenidad, por su sinceridad sin componendas. porque sabe escuchar sin enfadarse, sin cortarse y, porque cuando no tiene razón, se las ingenia para buscar un punto favorable o una excusa honrosa para no humillarles.

Y es de los que la arman en el aire. En la juerga el primero. Y en la seriedad, como nadie. Lo diré de una vez: Luis estudia para sacerdote y sabe que la mejor arma que puede poseer un sacerdote en este Mundo en el que todos pretendemos tener razón, es la Caridad. Por eso aguanta impasible las impertinencias de Antonio. Está comenzando a hacer su apostolado.

El sábado, día 19 es el Día del Seminario. Yo os pido que os acordéis de Luis y de todos los que como Luis están aprendiendo en la escuela de la verdad, que es la Caridad, para que todos los que como él son sacerdotes o están en camino, aguanten todas nuestras impertinencias y nos enseñen a no morder a nadie. No sea que tengan que poner a nuestra espalda el cartelito que diga:

—¡Cuidado... que muerde...!

GONDOLAS Y TRAILERS
PARA TRANSPORTES DE MAQUINARIA PESADA Y CALDERERIA A TODA ESPAÑA
Transportes Barcenilla
San Agustín, 1. — BURGOS. — Tlf. 4242

Vida Religiosa

SANTOS DE HOY:

Domingo III de Cuaresma, Ss. Nicéforo, ob.; Rodrigo, pb.; Salomón, Cristina, vg.; Patricia, Modesta, Teodora, Arabia, Sabino, mrs.; Eufrasia, vg.

Misa de primera clase y color morado del III domingo de Cuaresma, segunda oración Et famulos.

SANTOS DE MAÑANA:

Ss.: Matilde, reina; León, ob., Pedro, mrs.

Misa, de tercera clase y color morado, del III domingo de Cuaresma.

SANTOS DEL MARTES

Ss.: Raimundo de Fitero, ab.; Longino, Aristóbulo, mrs.; Especioso, mj.

Misa, de tercera clase y color morado, del tercer domingo de Cuaresma.

CULTOS

NOVENA A SAN JOSE

Catedral (Capilla de la Presentación). — Por la mañana, a las ocho y media, con misa. Por la tarde, a las siete, rosario y novena.

San José Obrero. — A las siete, con misa y homilía.

Agustinas de Santa Dorotea. Todos los días a las ocho (menos el domingo, que es a las nueve) y a las doce y media, con misa. Por la tarde, a las siete.

SAN LORENZO EL REAL.—Por la mañana, a las ocho. Por la tarde, a las siete y media.

CATEDRAL.—Real Hermandad del Santísimo Cristo de Burgos.

Mañana, a las once, misa por los Hermanos difuntos.

A las ocho de la tarde, rosario, preces al Santísimo Cristo y cánticos sagrados. Dirá la plática el muy ilustre señor don Isidoro Díaz Murugarren, canónigo y abad de la Hermandad. Se terminarán los cultos con la exposición menor del Santísimo, bendición y reserva.

CONSEJO DIOCESANO DE LOS JOVENES DE A. C.

Celebración Litúrgica

Hoy, domingo, a las 12,30 de la mañana se celebrará en la capilla del Instituto de Enseñanza Media (plaza del doctor Albiñana) el retiro espiritual para los aspirantes de todos los centros de la capital. Será dirigido por el consiliario diocesano de los jóvenes de A. C., M. I. Sr. don Isidoro Díaz Murugarren. Se invita a este acto a todos los muchachos de la ciudad.

La Comisión.

CALATRAVAS. — Fiesta de San Raimundo. — El martes, a las once, misa solemne.

Por la tarde, a las seis y media, santo rosario, sermón que estará a cargo del P. Florencio López, misionero Hijo del Inmaculado Corazón de María, exposición de S. D. M. estación y reserva. Terminarán los cultos con la veneración de la reliquia del Santo.

AGUSTINAS DE SANTA DOROTEA. — Séptimo y último domingo de San José. — Por la mañana, a las nueve, misa de comunión general con acompañamiento de órgano y motetes, al final de la misa se hará el ejercicio de los Siete domingos y la novena.

A las doce y media habrá otra misa rezada, al final de la cual se hará también el ejercicio de los Siete domingos y la novena.

Por la tarde, a las siete, santo rosario y ejercicio de los Siete domingos y la novena al Santo Patriarca, exposición de Su Divina Majestad. Estación. Bendición con el Santísimo y reserva e himno final y veneración de la reliquia de San José de la Montaña.

MISAS DOMINICALES

CATEDRAL	7,30	8,15	9	9,45	10,30	11,15	12	12,45	13,30	19,30
San Lesmes	7	8	9	10,15	12	12	13	14	19,30	
San Gil	7,30	8	9	10	11	12	13	14	18,30	
San Lorenzo	7,30	8,15	9	10	10,45	11,30	12,15	13	13,45	19
San Cosme y San Damián	7,30	8,15	9	10	11	12	13	14	19,30	
San Esteban	8,30	9,15	11	12,30						
San Julián S. Pedro y S. Felices	8	9	10,30	12	13	14	19			
Santa Agueda (Salesas)	8	9	10	12						
San Pedro de la Fuente	8	9,15	12	1,30						
La Anunciación	7	8	9	10	11	11,45	12,30	13,30	19	
San Antón (Huelgas)	7	9,15	9,45							
Nuestra Señora de las Nieves	8,30	10	12							
Ntra. Sra. La Antigua (Gamonal)	8	9	10	11,15	12,15	1,30	18			
San Juan Bautista (B. Yague)	8,30	10	11,30	12,15						
La Inmaculada (B. Militar)	8	9	10	11,30	12	12,45	1,30			
Capiscol	8,30	10	12							
Carmen	6	7	8	8,45	9,30	10,15	11	11,45	12,30	13,15 14 y 18,30
Merced	7	7,45	8,30	9,15	10	11	12	1 y 8 de la tarde		
Venerables	7	7,45	8,30	9,15	10	10,45	11,30	12,15	1	1,45
Agustinas de Santa Dorotea	9									
Capilla Juan XXIII	8	9	10	11	1					
San José Obrero	8	9	10	11	12	1 y 8 de la tarde.				

Donativos de la semana

F., 50 pesetas; Salvador Díaz Gómez, 25; Fernando, 10; C. R., 35; C. Iglesias, 25; anónimo, 200; un matrimonio cristiano, 100; V. G., 25; anónimo, 800; una señora de Melgar, 25; un socio de A. C., 500; M. G., 50; anónimo de Padilla de Abajo, 150; anónimo, 100; un cristiano, 100; un cristiano, 100; María Carmen Pérez Lomas, 100; Angel López de Moneo, 500; A. A. A., 100; G. L., amante de los pobres, 50; C .B. y C. S., 100; Maruja, 50; D. X. X., 100; los niños María José y Juan Manuel, 25; párroco de Revillarruz, 100; aquel, 50, B. U., 25; S. A. M., 25; Gloria Gómez, 100; anónimo, 50; E. D. L., 300; María Pilar, 25; una familia palentina, 50; en un sobre azul, 100; anónimo, 50; anónimo un maestro, 500; en memoria de mis padres, 100; C. A., 50; Hijas Caridad de Clínica Barrantes, 400; una señora anónima, 1.000; anónimo, 100; un sacerdote, 50 pesetas.

CASO NUMERO 13

P. E., 100 pesetas; una maestra, 75; señoras de A. C., de Grijalva, 345; anónimo, 100; parroquia de Arroyal, 100; Angel Parra, 500; un amante de los pobres, 50; un cristiano, 100; Aurelia Fuente, de Villamayor, 100; Nieves Gutiérrez, de Sordillo, 50; un párroco, 150; una joven de Belorado, 100; anónimo, 100; anónimo, 100; anónimo, 15 pesetas.

CASO NUMERO 16

Un amante de los pobres, 25 pesetas; María Jesús, 25; Charín, 25 pesetas.

CASO NUMERO 17

Un médico jubilado, 1.000 pesetas; una señora de A. C., 50; una señora, 100; Gregoria García, 10; una señora, 75; N. R., 25; B. C., 50; P. F., 100; M. V., 25; anónimo, 50; anónimo, 25; en memoria de su esposa, 100; Rosalía, 75; V. P., 25; un amante de los pobres, 25 pesetas.

CASO NUMERO 18

V. Temiño, 25 pesetas; D. R., 100; B. O., 50 pesetas.

DONATIVOS EN ESPECIE

Anónimo, medicinas; un amante de los pobres, muebles y ropa.

DISTRIBUCION SEMANAL

Comidas, 1.560 raciones; leche, 1.860 kilos; sopa, 2.130 kilos; aceite, 657 kilos y medicinas, 812,35 pesetas.

Dos ruedas para un ángel (Caso N.º 19)

No sólo hay ángeles con alas; ángeles que, en realidad no necesitan medios humanos de traslación, porque son espíritus. Angeles que están pendientes, únicamente, de un pensamiento de Dios, dispuestos siempre a la realización de ese pensamiento.

Hay también otros ángeles. Angeles de inocencia y amor encarnados en niños enfermos, en niños que sufren, en niños afectados de parálisis, esa especie de brida que frena ilusiones y caminos insospechados, que mata a flor de pensamiento ese ansia de evasión y gozo contenido por la ausencia. Porque los niños son ángeles. Angeles que Dios ha puesto en torno nuestro para aminorar un poco esa falta de ternura y de ingenuidad de las personas mayores, preocupadas siempre de problemas gordísimos, como pueden ser la guerra o la supervivencia. Dios ha puesto a los niños —ángeles— a nuestro lado con esa inmediata realidad tangible, con esa sola ilusión momentánea e ingenua, con esa despreocupación sencilla y cordial para quienes una película de indios o una golosina prometida puede colmar toda su capacidad de hartura. Para quienes un balón o una bicicleta son un mundo aparte soñado y no alcanzado. En definitiva, niños. Sanos, alegres, juguetones. Niños, nada más.

Pero hay otros niños con las mismas ilusiones y las mismas posibles travesuras, aunque enfermos. Por ejemplo:

Conozco el caso de unos niños de 9, 7 y 5 años, pobres y enfermos, para quienes una bicicleta no es sólo una ilusión sino una necesidad. Estos niños padecen atrofia muscular y el médico les ha recomendado, más, les ha mandado correr, hacer ejercicio en bicicleta para que no queden inútiles.

Necesito una bicleta para un niño de nueve años. Bien poca cosa. Necesito dos ruedas para un ángel. ¿Vamos a permitir que un ángel no pueda volar a ras de pensamiento? Espero esa bicicleta para un ángel enfermo y pobre.

Llamad al teléfono 2214. Gracias anticipadas, porque permitiréis volar a un ángel de nueve años.

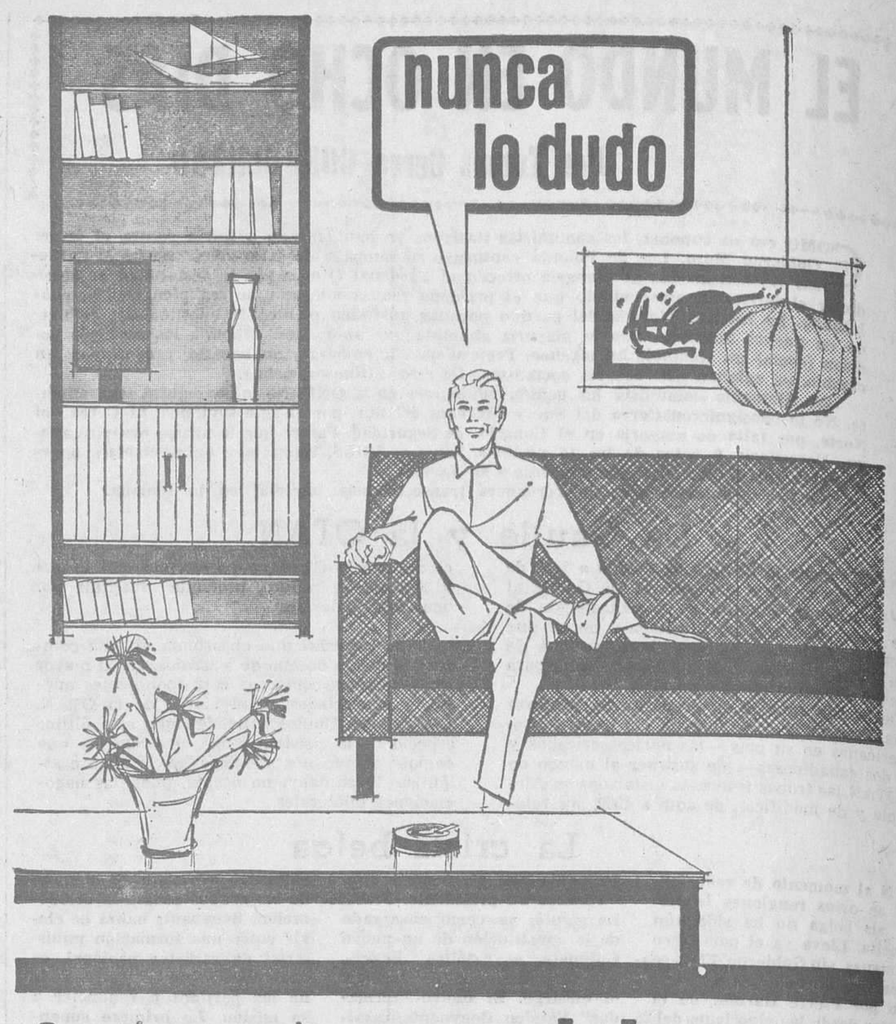

Son siempre mis muebles

muebles evelio

sillones, tresillos, mesas de centro, comedores, dormitorios y toda clase de muebles en maderas de primera calidad y construcción esmerada.

Servimos a domicilio a cualquier distancia de la capital

MUEBLES METALICOS PARA OFICINA

Vitoria, 58 60 - 62 (Final cuartel Artillería)

DEPRIT

Peregrinación jubilar de las alumnas del grupo "Generalísimo Franco" y escuelas de "Los Niveles"

Mañana continuarán las peregrinaciones colectivas de Centros docentes

En la mañana de ayer, el profesorado y alumnas del grupo escolar conmemorativo «Generalísimo Franco» y de las escuelas «Pío XII» que en Los Niveles regentan las religiosas de María Auxiliadora y San Juan Bosco, peregrinaron a la Catedral y ganaron las indulgencias del santo jubileo postconciliar.

A las once de la mañana comenzó el solemne acto religioso que dio principio con el Santo Sacrificio, en el que ofició de celebrante el beneficiado y sacristán mayor de la Basílica don Gerardo San Martín y, al igual que en días anteriores, prácticamente, la totalidad de los peregrinos se acercaron a la sagrada mesa. Durante la misa y las preces que siguieron, hizo de comentador el canónigo don Isidoro Díaz Murugarren.

Después el arzobispo de la diócesis, Excmo y Rvdmo. Señor Doctor D. Segundo García de Sierra y Méndez, que se personó en la Catedral, dirigió su palabra a las alumnas y profesorado, manifestándoles lo mucho que la Iglesia espera en esta hora gozosa del post-concilio para la felicidad temporal y eterna de todos los hombres, en cuyo programa también los escolares —hombres y mujeres del mañana— tienen una importante misión que cumplir. El arzobispo bendijo paternalmente a los peregrinos que hicieron objeto al Prelado de una cariñosa despedida al abandonar el templo metropolitano.

Mañana, lunes, proseguirán las peregrinaciones colectivas de Centros de Primera y Segunda Enseñanza, para ganar el santo jubileo post-conciliar. He aquí el programa en esta tercera semana de Cuaresma:

DIA 14, LUNES,

Escuelas de niños y niñas del Círculo Católico de Obreros y Colegio de San Apolinar.

DIA 15, MARTES,

Colegio de RR. Esclavas del Sagrado Corazón y Colegio del Niño Jesús (Damas Negras).

DIA 16, MIERCOLES

Grupo escolar de los Vadillos, escuelas nacionales de San Pedro de la Fuente; escuela de RR. Benedictinas de San José y escuela de RR. Misioneras de Acción Parroquial.

DIA 17, JUEVES

Colegio Saldaña.

LOS DIAS 19 y 20 DEL ACTUAL, FERIA DE SAN JOSE EN
MELGAR DE FERNAMENTAL
Toda clase de ganado y maquinaria agrícola

DISTRIBUIDOR EXCLUSIVO
(Panaderias-alimentación)

Importantísima firma nacional de PRODUCTOS ALIMENTICIOS Y DIETETICOS desea ponerse en contacto con Empresa o persona que pueda responsabilizarse de la venta y distribución de sus productos en BURGOS y resto de la provincia.

Los interesados deberán comprometerse a visitar con una frecuencia mínima de 8-15 días todas las PANADERIAS, COMERCIOS IMPORTANTES DE ALIMENTACION y principales HOTELES y RESTAURANTES, radicados en la zona, que son los principales consumidores de nuestros productos.

En lo que a fichas de clientes y estadísticas se refiere deberán seguir un sistema coordinado con nuestra organización.

Aunque el sistema más efectivo es auto-venta, la persona o firma interesada deberá disponer de medios de reparto, organización eficiente y demostrar su solvencia moral y material.

Asunto importante y rentable si existen verdaderos deseos de trabajar y prosperar.

Escribir con toda clase de detalles a 58.980. — Vergara, 16. — BARCELONA.

Inversiones Comerciales y Financieras, S. A.

"INCOFISA"

El Consejo de Administración de esta Sociedad ha acordado convocar a los señores accionistas a Juntas Generales ordinaria y extraordinaria, que se celebrarán en el domicilio social, calle Almirante Bonifaz, 3, 2.° en los días y para los fines que a continuación se indican:

JUNTA GENERAL ORDINARIA

Se reunirá el próximo día 31, a las seis de la tarde y deliberará sobre los asuntos comprendidos en el siguiente:

ORDEN DEL DIA

1.° Examen de la gestión del Consejo y aprobación, en su caso, de las cuentas y balance del ejercicio de 1965, así como de la propuesta y distribución de beneficios.

2.° Nombramiento de accionistas censores de cuentas para el ejercicio de 1966.

3.° Lectura y aprobación, si así procediera, del acta de la misma Junta.

JUNTA GENERAL EXTRAORDINARIA

Se reunirá el mismo día 31, a las siete de la tarde, para deliberar sobre los asuntos comprendidos en el siguiente:

ORDEN DEL DIA

1.° Modificar los artículos 37 y 38 de los Estatutos.

2.° Lectura y aprobación, si así procediera, del acta de la misma Junta.

Burgos, 12 de Marzo de 1966. — El secretario del Consejo de Administración. — JUAN JOSE DEL MORAL CAMPA.

M.E.C.D. 2017

El tiempo

Madrid. — En la noche pasada hubo nubosidad abundante con lluvias en el Cantábrico, nieblas en puntos del Duero, centro, alto Ebro, Baleares y litoral mediterráneo. Los vientos fueron flojos, excepto en el Ebro, donde hubo cierzo moderado. En el resto, el cielo estuvo despejado. Durante el día de hoy continuó muy nuboso con precipitaciones débiles en Baleares, Cantábrico oriental, alto Ebro, y Norte de Aragón, donde hubo nevadas poco intensas. En Canarias, la nubosidad fue abundante y hubo lluvias irregulares. Según informa el Servicio Meteorológico Nacional.

El mismo Servicio predice para la noche de hoy nubosidad abundante con claros y chubascos débiles ocasionales en el Cantábrico oriental y alto Ebro y nubosidad transitoria en las laderas Norte de los sistemas montañosos con alguna lluvia débil aislada. Asimismo predice que durante el domingo habrá cielo despejado en toda España, con vientos flojos del Nordeste y neblinas en el litoral mediterráneo y Cantábrico.

Las temperaturas extremas correspondieron a Córdoba y Huelva con 25 grados y a Albacete y León con uno bajo cero. Las de Madrid fueron de 5,6 a las 15,00 horas y de 5,6 grados a las 7,30 horas.

NUESTROS TELEFONOS:
REDACCION 1280.
ADMINISTRACION 7148.

Terrenos edificables

Empresa constructora del Norte admite proposiciones para compra o cesión de terrenos. Dirigirse indicando situación y toda clase de datos a Publicidad Alas. Almirante Bonitaz, 3. Teléfono 3612.

SUCESOS

ACCIDENTE DE TRABAJO

Málaga.—Ha resultado muerto el Obrero albañil Juan Cañete Mata, de 37 años, casado y con tres hijos, al caer desde quince metros de altura en la obra en que trabajaba.

CORREDOR DE FINCAS FALLECE REPENTINAMENTE

Castellón de la Plana. — El corredor de fincas Juan Ibáñez, de 68 años, ha resultado muerto cuando mostraba un piso a un posible cliente en la cuarta planta de un edificio en construcción, en Vinaroz.

Juan Ibáñez cayó al suelo siendo rápidamente trasladado a una clínica pero falleció momentos después de su ingreso.

UN INCENDIO DESTRUYE VEINTE VIVIENDAS

Melbourne (Australia). — Un enorme incendio ha puesto sitio a la localidad de vacaciones de Anglesea, a 112 kilómetros al Suroeste de Melbourne, obligando a las personas que se encontraban allí a huir a las playas. Por lo menos, 20 casas han quedado destruídas.

El incendio se inició en unos densos matorrales cercanos a Anglesea y se extendió rápidamente en torno a la ciudad costera a causa del fuerte viento reinante.

Invertiría capital

Hasta 500.000 pesetas en negocio en marcha proporcione beneficios mensuales comprobados. Escribir: M. J. Boher. — Joaquín Costa, 12. Madrid.

Más información nacional

(Viene de primera página)

nació en Savannah (Georgia, EE. UU.) y falleció a bordo del crucero «Cataluña» en acción de guerra en aguas de M'Tier, el 3 de Marzo de 1924. Fue el creador y propulsor de las Escuelas y Polígonos de tiro naval (ETAN), primero con sede en Marín y después en San Fernando, donde continúan en la actualidad y llevan su propio nombre.

FRAGA IRIBARNE, EN MALAGA

Málaga. — A la una de esta mañana ha llegado al aeropuerto nacional de esta ciudad el ministro de Información y Turismo, al que acompañaba el director general de Promoción del Turismo.

Inmediatamente se trasladó a Torremolinos donde presidió la apertura de la exposición de «Arte joven» montada por la Delegación provincial de Información y Turismo.

Seguidamente inauguró el servicio de cabinas telefónicas instaladas en las calles de la ciudad, así como la urbanización «La Nogalera», en cuyo patio andaluz le fue servido un vino de honor.

Visitó a continuación la Delegación provincial de Información y Turismo.—Cifra.

VISITAS

Málaga.—El ministro de Información y Turismo, acompañado del director general de Promoción del Turismo, autoridades y numerosas representaciones, después de su visita a Torremolinos, se dirigió al complejo turístico Torreblanca del Sol, próximo a Fuengirola. En el lugar denominado La Cabaña, donde funciona el primer club de cetrería de España, recibió las explicaciones de lo que es dicho club. También le fueron allí mostrados las maquetas y planos de distintas construcciones que se llevan a cabo en aquellos terrenos, entre ellas la de un gran hostal con inversión de capitales danés, sueco y español, en el que se podrán alojar de manera permanente 400 personas. Desde aquí el ministro marchó al complejo deportivo, donde más tarde se celebró una recepción en su honor, seguida de almuerzo.

Desde aquí el ministro y acompañantes se dirigieron a la finca "El Chaparral", del término de Fuengirola, donde se construye un núcleo residencial campestre, que el señor Fraga Iribarne visitó. Después se trasladó a la urbanización "Andalucía la Nueva". El señor Fraga realizó aquí un detenido recorrido visitando la zona deportiva y la sala de maquetas y planos.

El ministro desde este lugar se dirigió a Fuengirola, donde procedió a la colocación de la primera piedra de la urbanización Playa de Castillo, después de la ceremonia de bendición.

Este futuro complejo será uno de los más importantes de la Costa el Sol.

Más tarde, el señor Fraga Iribarne inauguró la iluminación de un tramo de carretera de dos kilómetros, comprendido entre la zona de "El Delfín Verde" y la del "Saltiqo". Por último, se detuvo, y visitó algunos hoteles.

El coronel De Santiago ascendido a general

(Viene de primera página)

puede decirse que don Antonio de Santiago quedó ya vinculado de por siempre a la Cabeza de Castilla, a lo largo de su carrera militar.

Aquí contrajo matrimonio con la distinguida dama burgalesa doña María del Carmen Díez-Güemes Orbea (q. e. p. d.) de cuyo matrimonio nacieron seis hijos.

A raíz de dictarse la "Ley de Azaña", el señor De Santiago pasó a la situación de retirado en el Ejército, pero su espíritu emprendedor no quedó por ello inactivo, pues supo aprovechar aquella nefasta época para ampliar sus estudios y así logró diplomarse como ingeniero electricista en la Universidad de Lieja.

Reintegrado al servicio activo en los comienzos del glorioso Movimiento Nacional, don Antonio de Santiago y García ostentó durante la campaña diversos e importantes mandos, acrecentando su prestigio profesional a lo largo de los años de la postguerra y sucesivos de esta época de paz. Sucesivos ascensos le elevaron al cargo de coronel-jefe del Regimiento de Artillería de Campaña número 63, al que siempre ha estado tan vinculado, mando que, como antes hemos señalado, ostentaba en la actualidad.

NUESTROS TELEFONOS:
REDACCION: 1280
ADMINISTRACION: 7148

"Renker Belipa Española S. A." adquiere otra parcela para regularizar sus terrenos industriales

En la mañana de ayer y ante el notario del Ilustre Colegio de Burgos don José María Mur, se verificó en el Ayuntamiento la firma de la escritura de compraventa de terrenos de una parcela de 5.000 metros cuadrados que la Caja de Ahorros Municipal, representada en el presidente de su Consejo de Gobierno y alcalde de la ciudad, señor Dancausa, enajena a favor de la empresa «Renker Belipa Española S. A.», en una estipulación de 263.600 pesetas.

Con esta adquisición se trata de regularizar y ampliar la parcela donde dicha sociedad industrial, acogida al Polo de Promoción Industrial construye su factoría en el polígono de Gamonal-Villímar y al pie de la carretera de Logroño. La primera nave ya está construída e instalada la maquinaria de esa empresa que se dedicará a la fabricación de papel heliográfico.

COMPRO

Para mis representados Fincas grandes hasta 40 kilómetros Burgos, cualquier carretera, también zonas carretera Arcos, Cellophane, Moneda y alrededores de Burgos, pagan bien, contado.
AGENCIA PALENCIA

IMPORTANTE

NECESITAMOS PARA BURGOS

Personas activas y con cultura para incrementar las ventas de un producto ya en el mercado. Interesante retribución. Garantizamos un mínimo. Escribir al N.º 4.690. Apartado 1.264
BILBAO

Serán expulsados de España dos extranjeros complicados en la reunión de Sarriá

Agentes de la autoridad obligaron a desalojar el local a los reunidos clandestinamente

Barcelona. — El Gobierno civil ha facilitado una nota sobre una reunión clandestina de estudiantes, que dice:

"En la tarde del pasado día 9, se celebró una reunión ilegal, con claros fines subversivos, en la sala de actos que los Padres Franciscanos Capuchinos de Sarriá poseen en la calle Cardenal Vives y Tutó.

Sobre dicha reunión, pero sin especificar lugar ni momento, se había hecho intensa propaganda, días antes, en los centros universitarios de Barcelona.

El carácter eminentemente político de tal acto, ajeno por completo a los auténticos fines universitarios, se puso de manifiesto no sólo por el contenido de su propaganda, sino también con la asistencia e incluso intervención en el mismo de personas totalmente ajenas a la Universidad, algunas de las cuales habían venido a Barcelona con este fin, desde otros lugares de España e incluso del extranjero.

Una vez concluída la reunión, algunos estudiantes y periodistas salieron voluntariamente a la vía pública y, tras ser identificados por agentes de la autoridad, se reintegraron a sus respectivos domicilios.

Los demás asistentes, al observar que iban a ser identificados, decidieron permanecer en el interior de la sala de actos, tratando con ello de eludir las responsabilidades en que voluntariamente habían incurrido.

En la mañana del día 11, la contumaz actitud subversiva de los reunidos, cuya conducta constituía una intolerable provocación al orden público, hizo de urgente necesidad su inmediata evacuación.

Por ello, a las doce horas, agentes de la autoridad obligaron a desalojar el local, haciéndolo en primer lugar los estudiantes, quienes sin oponer resistencia alguna entregaron su documentación, saliendo ordenadamente de uno en uno para reintegrarse a sus respectivos domicilios.

A continuación, se procedió a la detención del resto de las personas que participaron en la citada reunión y su traslado a la Jefatura superior de Policía para ser interrogados y poder así conocer el grado de responsabilidad que a cada uno de ellos incumba con arreglo a Derecho.

En cuanto se refiere a dos súbditos extranjeros llegados a Barcelona el día 8, procedentes de sus respectivos países, con el exclusivo objeto de participar en las actividades citadas, se han cursado las oportunas órdenes para que se proceda a su expulsión del territorio nacional".

NUESTROS TELEFONOS:
REDACCION 1280.
ADMINISTRACION 7148.

ESCUELA DE FORMACION PROFESIONAL DE AUTOMOVILISMO
200 PLAZAS

ESPECIALIDADES
★ Mecánico montador automovilista.
★ Mecánico electricista automovilista.
★ Chapista-soldador.
★ Maquinista.
EDAD: 14 a 16 años.
Exámenes de ingreso del 1 al 10 de Julio, en Madrid, Barcelona, Valencia, Zaragoza, Córdoba, Bilbao, Burgos, Valladolid, Pontevedra, Segovia, Melilla, Ceuta, Baleares y Canarias.
Información sobre la convocatoria:
"Diario Oficial del Ministerio del Ejército" núm. 28, de 4 de Febrero de 1966.
Otros informes:
Base de Parques y Talleres de Automovilismo. — BURGOS.

Invertiría capital

HASTA 500.000 Ptas. EN NEGOCIO EN MARCHA PROPORCIONE BENEFICIOS MENSUALES COMPROBADOS.— Escribir M. J. BOHER, Joaquín Costa, 12. MADRID.

Calles Matadero y Melchor Prieto
Pegando Avda. Cid

Pisos de cuatro y cinco habitaciones, calefacción calor negro, cocina combinada, ascensor - descensor, portales lujo, enchapados, mejores materiales. Facilidades
AGENCIA PALENCIA

Delineantes proyectistas mecánicos

Preferentemente especializados en troquelería. Precisa empresa metalúrgica en Mondragón. Sueldo a convenir según aptitudes. Absoluta reserva a colocados. Dirigirse a POLMETASA. Apartado 65. Mondragón (Guipúzcoa).

IMPORTANTE EMPRESA

Muy introducida maquinaria hostelería desea nombrar
Concesionario
para Burgos y provincia. Dirigirse por escrito al núm. 5.021. — Alas. Avd. Generalísimo, 30. Madrid.

GUIA FACULTATIVA

José Luis Rica Rica
Parto dirigido y psicoprofiláctico. — Enfermedades y operaciones de la mujer
Consulta, de 11 a 2 y de 4 a 6
Vitoria, 21, 1.º Izqda. — Tl. 4771

S. Iñigo
Médico-oculista
Consulta, de 11 a 2 y de 5 a 7
Lain Calvo, 12, 1.º — Tel. 1311

C. Rodríguez Sáez
OCULISTA
Consulta de 11 a 2 y de 5 a 7
Héroes del Alcázar, 1
Teléfono 7063

Jerónimo Iglesias Lucas
MEDICO DENTISTA
Consulta: de 11 a 2 y de 5 a 8
Mil Viviendas, 19, 1.º (bloque 7)

José María Araqüés
MEDICO ODONTOLOGO
Queipo de Llano, 2 — Tel. 5378

José María Rodríguez Orive
ODONTOLOGO
Avenida del Cid, 10 (FEYGON)

A. López Gómez
GARGANTA, NARIZ y OIDOS
Consulta, de 11 a 3 y de 4 a 6
Espolón, núm. 23. — Teléf. 8577

José Alonso
MEDICINA INTERNA
CORAZON Y NUTRICION
RAYOS X
Consulta, de 12 a 2 y de 5 a 7
Espolón, 24. — Teléfono 1913

Benigno Andrade Lome
MEDICO
ANALISIS CLINICOS
Pl. Calvo Sotelo, 9 - Telf. 5545

José M. de Sebastián
MEDICO
ANALISIS CLINICOS
TRANSFUSIONES
Vitoria, 19, 2.º — Telefono. 3789

Colman Casasnovas
PARTOS, CIRUGIA DE LA MUJER. — ONDA CORTA
Consulta de 11 a 1,30
Calle Miranda, 7 — Telf. 1232

Dr. Renedo
Cirugía — Vías urinarias
Concepción, 15, 2.º
(De 11 a 1)

J. Villaquirán García
MEDICO ESTOMATOLOGO
del Hospital Militar
Consulta, de 1 a 3 y de 4 a 6
San Pablo, 20, 1.º — Telf. 6593

M. Calvo Pinillos
Aparato respiratorio — Corazón
Bronquios.—Electrocardiografía.
Espirografía. — Ventiloterapia
Rayos X
Calle Vitoria, 27 — Tel. 3048

Dr. V. MATEOS LOPEZ
CIRUGIA GENERAL, TRAUMATOLOGIA, HUESOS, ARTICULACIONES — RAYOS X
Avenida del Cid, 8, 2.º
Teléfono 2254

J. F. INFANTE ABAJO
MEDICO DENTISTA
Lain Calvo, 10, 2.º

Arias Martínez Mata
CARDIOLOGO
Alonso Martínez, 7. — Telf. 5103

I. Martín Pardo
Diplomado Escuela Nacional de Tisiología. — Ex jefe Clínica Hospital Militar. — PULMON y CORAZON — RAYOS X
Electrocardiografía

Agustín Rivas
PARTOS y ENFERMEDADES DE LA MUJER
Avenida del Cid, 6, 5.º, A
2.º edificio Feygón. - Telf. 3882

Instituto Médico de Recuperación
Médico Rehabilitador: A. MARTIN-COBOS
ACCIDENTES DE TRABAJO
POLIOMIELITIS — HEMIPLEJIAS — REUMATISMOS
Plaza de José Antonio, 2. — Teléfono 3487

L. Rodríguez Pascual
Enfermedades de la Piel
DEPILACION ELECTRICA DEFINITIVA
Consulta, de 1 a 2 y de 5 a 7. — San Pablo, 6, 4.º. Teléfono 2946

GAFAS SOL GRADUADAS
ENTREGA EN EL DIA
IZAMIL LAIN CALVO 28

LABORATORIO
Especialidades farmacéuticas
Reactivos para análisis
Material médico

Precisa DELEGADO para visita a Médicos, Farmacéuticos, mayoristas y Centros en esta Capital y Provincia.

Ofrecemos comisión importante sobre productos y materiales introducidos en estas plazas.

Escribir urgentemente indicando edad, conocimientos y experiencia en el trabajo, estudios realizados y ocupación actual. Garantizamos absoluta reserva a los colocados.

Apartado de Correos 21032.
MADRID

TELEVISION

18 lámparas en televisión, radio, etc., tienen un consumo anual de muchos cientos de pesetas. Los televisores «Lavis», con 18 transistores, no tienen este gasto. «AHORRE CON LAVIS», los televisores fríos, eternos. Técnica avanzada. Vea un «Lavis» y se convencerá.
Distribuidor: RADIO MILAN.
Cordón, 2. Con asistencia técnica propia.

Se venden pisos

y lonjas. San Francisco, 50. Razón obra, señor Ozarín.

Se vende un rebaño

Con doscientas ovejas, por no poderlo atender.
Informes, Pollería Moderna
Edificio Feigon — Teléfono 7069

NUEVA EMPRESA

Pone en circulación 2.000 acciones a la par, de 5.000 pesetas. Razón esta Administración.

INSTALACIONES METALICAS LOGROÑO. S. L.

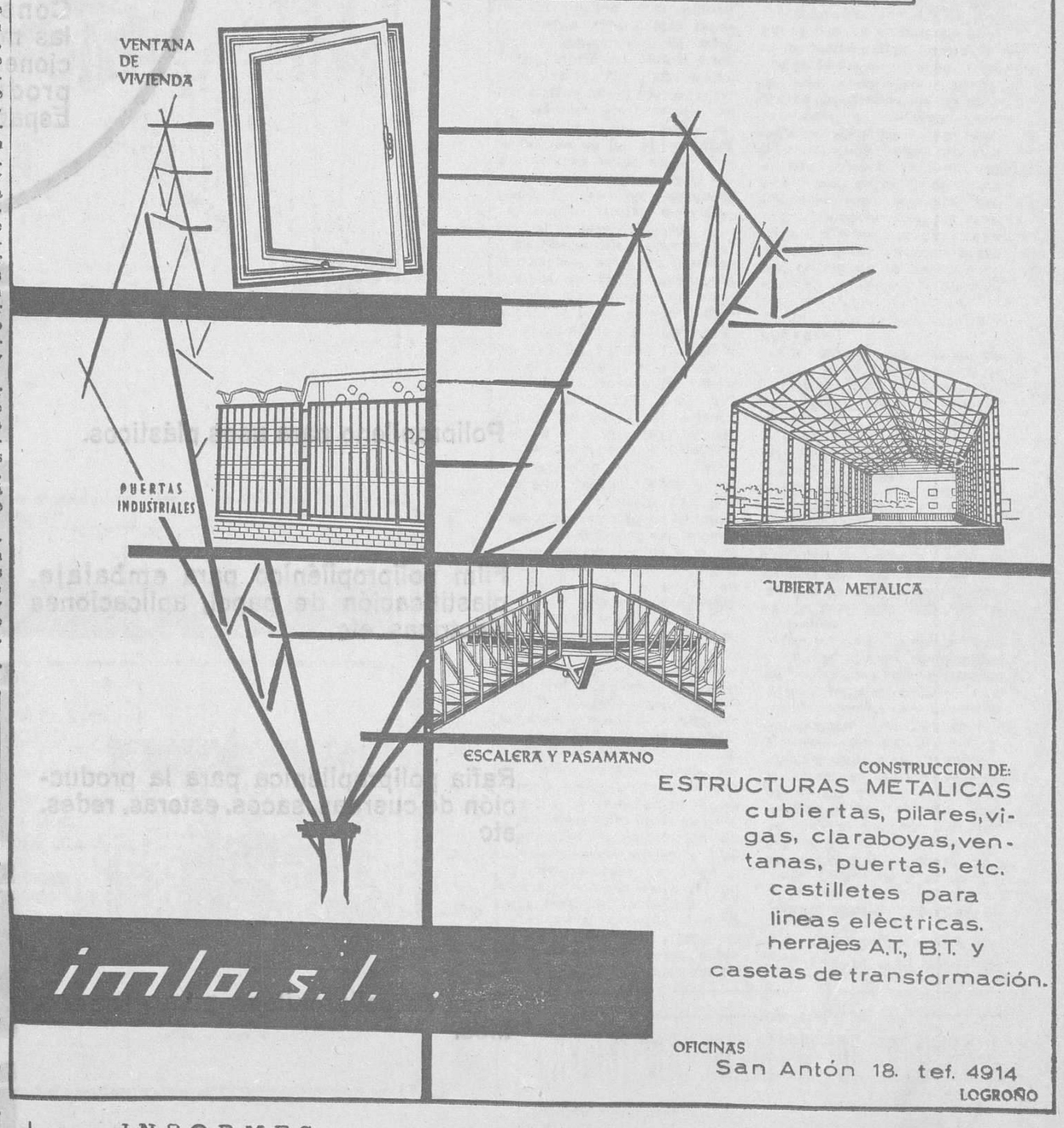

CONSTRUCCION DE:
ESTRUCTURAS METALICAS
cubiertas, pilares, vigas, claraboyas, ventanas, puertas, etc.
castilletes para líneas eléctricas.
herrajes A.T., B.T. y casetas de transformación.

imlo. s. l.

OFICINAS
San Antón 18. tef. 4914
LOGROÑO

INFORMES:
Gerardo Martínez
Merced, 13 - Tfno. 3097 - BURGOS

M.E.C.D. 2017

Avda. del Generalísimo, 20 - MADRID-16

paular

PAULAR EMPRESA PARA LA INDUSTRIA QUIMICA S.A.

Construye en Puertollano, las más modernas instalaciones industriales para producir próximamente en España:

isplen — Polipropileno para usos plásticos.

isplefan — Film polipropilénico para embalaje, plastificación de papel, aplicaciones eléctricas, etc.

isplit — Rafia polipropilénica para la producción de cuerdas, sacos, esteras, redes, etc

istakron — Floca de polipropileno para usos textiles.

istakrin — Hilos contínuos de polipropileno para usos textiles e industriales.

M.E.C.D. 2017

"Ansiba" ha elegido el cartel de las próximas fiestas

Su realización ha corrido a cargo, conjuntamente, de Luis Ortega y Román García

Los mismos artistas, con otro boceto, propuestos para el segundo premio

Ayer tarde se reunió el pleno de «Ansiba», para examinar los 22 bocetos presentados por distintos artistas burgaleses para corresponder a la gentileza del Ayuntamiento encomendando a dicha entidad la selección de los carteles que los artistas burgaleses hubieran presentado en dicha entidad sindical, a fin de elegir el que ha de servir de anunciador de las próximas fiestas de San Pedro.

Después de analizar todas y cada una de las obras presentadas y en votación se acordó seleccionar como cartel, proponiéndole para el primer premio, al boceto presentado conjuntamente por los artistas Román García y Luis Ortega, otra de cuyas obras fue, por el mismo procedimiento, escogida para recibir el segundo premio.

La propuesta, en esa forma, será comunicada a la Corporación municipal a los oportunos efectos.

Conferencia del joven arquitecto mejicano D. Carlos Mastretta

El pasado viernes y en el salón de actos de la Delegación provincial de Sindicatos, gentilmente cedido por la misma con tal fin, tuvo lugar un interesante acto cultural organizado por la Asociación Cultural Iberoamericana de nuestra ciudad, en colaboración con la Dirección de la Escuela de Aparejadores.

Se inició con unas palabras de presentación a cargo del presidente de dicha Asociación y, después, don Carlos Mastretta, joven arquitecto mejicano, pronunció una brillante y documentada conferencia sobre "La joven arquitectura mejicana" que fue seguida con extraordinaria atención por el numeroso público que llenaba el salón, compuesto, en su mayoría, de alumnos de la referida escuela.

El señor Mastretta analizó los problemas y tendencias de la joven arquitectura de su tierra y fijó unos conceptos a su entender fundamentales, entre los que destacó el de que la Arquitectura, para cumplir su función social, no puede desligarse totalmente de la tradición, que ha de servir de apoyo y base para toda obra arquitectónica, y al mismo tiempo, ha de constituir el punto de arranque de estilos modernos que, no obstante, armonicen con las peculiaridades de cada país y de cada región.

Al terminar su brillante disertación, fue muy aplaudido.

Tuvo lugar, después, un animado coloquio, durante el cual, el conferenciante contestó con precisión y agudeza a diversas preguntas que le fueron hechas.

Terminó el acto con unas palabras del director de la Escuela de Aparejadores señor Echeverría, quien agradeció a la A. C. I. la organización del mismo, esperando que continúe la fructífera colaboración con él iniciada.

Estado de los ríos en la provincia

Arlanza y Ebro, altos de nivel y aguas tomadas.

Nivel normal y aguas claras: Arlanzón, Nela, Rudrón, Sedanillo, Trueba, Urbel, Valdavia y Boedo.

Ausín, Cueva, Pedroso, Tejero y Ubierna, altos de nivel y aguas claras.

La temperatura de las aguas oscila desde cuatro grados en el río Pedroso, hasta los nueve grados en los ríos Trueba y Nela.

Los antecedentes datos han sido facilitados por la Sociedad de Cazadores y Pescadores de esta ciudad.

Información sindical

Comienzan las sesiones del Pleno del Grupo de Agua, del Sindicato nacional de Agua, Gas y Electricidad

Con asistencia de representantes sociales de todas las provincias españolas comenzaron en la Casa Sindical las sesiones del Pleno del Grupo de Agua del Sindicato Nacional de Agua, Gas y Electricidad.

Para presidir estas sesiones se ha desplazado a esta ciudad el presidente de la Sección Social Central de dicho Sindicato nacional y procurador en Cortes, don Joaquín Campos Pareja, acompañado de los jefes de los grupos nacionales de dicha entidad, procurador en Cortes en representación de técnicos, don Pedro Pajuelo y el letrado asesor de la Sección Social Central, don Manuel Sampedro.

El acto de apertura fue presidido por el delegado provincial de Sindicatos, don Luis Alfonso de Figueras, a quien acompañaban los mandos representativos anteriormente indicados y encontrándose presentes, además de los vocales de las distintas provincias, el presidente del Sindicato provincial de Agua, Gas y Electricidad, don Juan José Moral Campa; el presidente de la Sección Social de dicho Sindicato, don Miguel Revenga Román; vocales de la Junta Social de esta entidad; vocales de Jurados de Empresa y enlaces de empresa en esta capital.

El presidente de la Sección Social Central, después de saludar a los reunidos, expresó su satisfacción por celebrar en Burgos esta reunión del Pleno del Grupo nacional de Agua, reunión que se lleva a cabo merced al deseo expreso del delegado provincial de Sindicatos, señor Figueras, muy interesado por estas reuniones que permiten que los mandos de los Sindicatos nacionales, se pongan en contacto directo con los trabajadores de la provincia. Anunció el señor Campos, que había convocado a la reunión a los representantes sociales de las filiales de Iberduero de las provincias de Cáceres, Salamanca, Valladolid, Soria, León, Pamplona, Vitoria y Bilbao, con el fin de estudiar los problemas de los trabajadores de dichas provincias pertenecientes a la rama eléctrica.

A continuación, el delegado provincial de Sindicatos, agradeció la presencia de los representantes de las distintas provincias y de los mandos nacionales, congratulándose de que esta reunión plenaria se celebre en la Casa Sindical de Burgos.

Antes de comenzar las sesiones de trabajo, una comisión de trabajadores que prestan servicio en el Instituto Nacional de Colonización de la provincia de Almería, hizo entrega de una placa al presidente de la Sección Social Central del Sindicato Nacional de Agua, Gas y Electricidad como testimonio de gratitud por las gestiones favorables realizadas por éste a favor de dichos trabajadores.

Las sesiones del Pleno dieron comienzo con un informe del señor Campos Pareja, en el que dio cuenta del resutado de las elecciones en los Consejos de Administración de las empresas por los jurados y propuesta de las presidencias de grupo y Sección Social Central, para que aquéllos que no ostenten el cargo de vocal nacional a efectos de reuniones, se consideren como tales.

Como tema de interés señaló el señor Campos los estudios que se están realizando por la Sección Social Central sobre la posibilidad de conseguir de los Organismos del Estado la aplicación de la Legislación Laboral a aquel personal no considerado como funcionarionarios públicos o de la Administración Local, están al servicio de empresas estatales y paraestatales, anunciando asimismo que también se tiene en estudio razonado para solicitar de la Administración del Estado el establecimiento del salario mínimo interprofesional.

Se estudiaron también otros diversos problemas relacionados con la situación de los trabajadores pertenecientes al Instituto Nacional de Colonización y a los Servicios municipalizados de Agua, respecto a cuyos problemas se adoptaron importantes acuerdos que serán sometidos a la consideración de los Organismos superiores.

Hoy, recital de Fernández Cueto en la A. A. M. F. J.

Hoy, a las cinco de la tarde, en el domicilio social de la Agrupación de Antiguos Miembros del Frente de Juventudes (calle de San Lorenzo, número 30), el actor don Pío Fernández Cueto ofrecerá un recital poético. Al acto podrán asistir cuantas personas lo deseen, complaciéndose la Agrupación en invitar de manera especial a los amantes de la poesía.

Cariñoso homenaje a los generales Alonso Alonso y López del Pecho

Les fue ofrecido ayer por sus compañeros de generalato

A mediodía de ayer y en «La Garrocha», de la Ciudad Deportiva, se celebró un cariñoso homenaje ofrecido por los generales con mando o residencia en esta plaza y los coroneles jefes de los Centros, Servicios y dependencias de la guarnición a los generales Alonso y Alonso y López del Pecho, con motivo de pasar el primero al grupo B y del ascenso del segundo, nuestro ilustre paisano, al generalato.

Al acto, que consistió en un almuerzo y fue presidido por el gobernador militar, general Menor Claramunt, asistieron con éste y los homenajeados, los generales jefes de los distintos Servicios de la región; los generales, en situación de reserva, señores Ucar, López Dóriga, Montoya y León Goyri, y los primeros jefes de las unidades y Centros castrenses de la plaza.

Por otra parte, las esposas de todos los comensales citados ofrecieron asimismo un almuerzo a las señoras de Alonso Alonso y López del Pecho.

TALLER DE ORTOPEDIA
V. CALZADA
Barrio Gimeno, 8, bajo
Teléfono 3058
Toda clase de aparatos ortopédicos según prescripción médica

OCASION
Vendo dos vehículos
MERCEDES - BENZ
1 RILEY inglés
1 DKW —1000—
— Y —
Furgonetas DKW usadas desde 20.000 Ptas.
Calle Vitoria, 54
BURGOS

AVICOLA GRAU
POLLITOS DE CRECIMIENTO RAPIDO
RAZAS SUPERPESADAS PARA
Broilers «ANAK» y «CORNIS»
Para puesta «YANIV»
Solicite catálogos gratis
Trafalgar, 31. — MADRID-10. — Telfs. 257.12.36 - 257.41.70

RECUERDOS

ORO NEGRO EN «EL TOZO»

Por Julio Pérez CUESTA

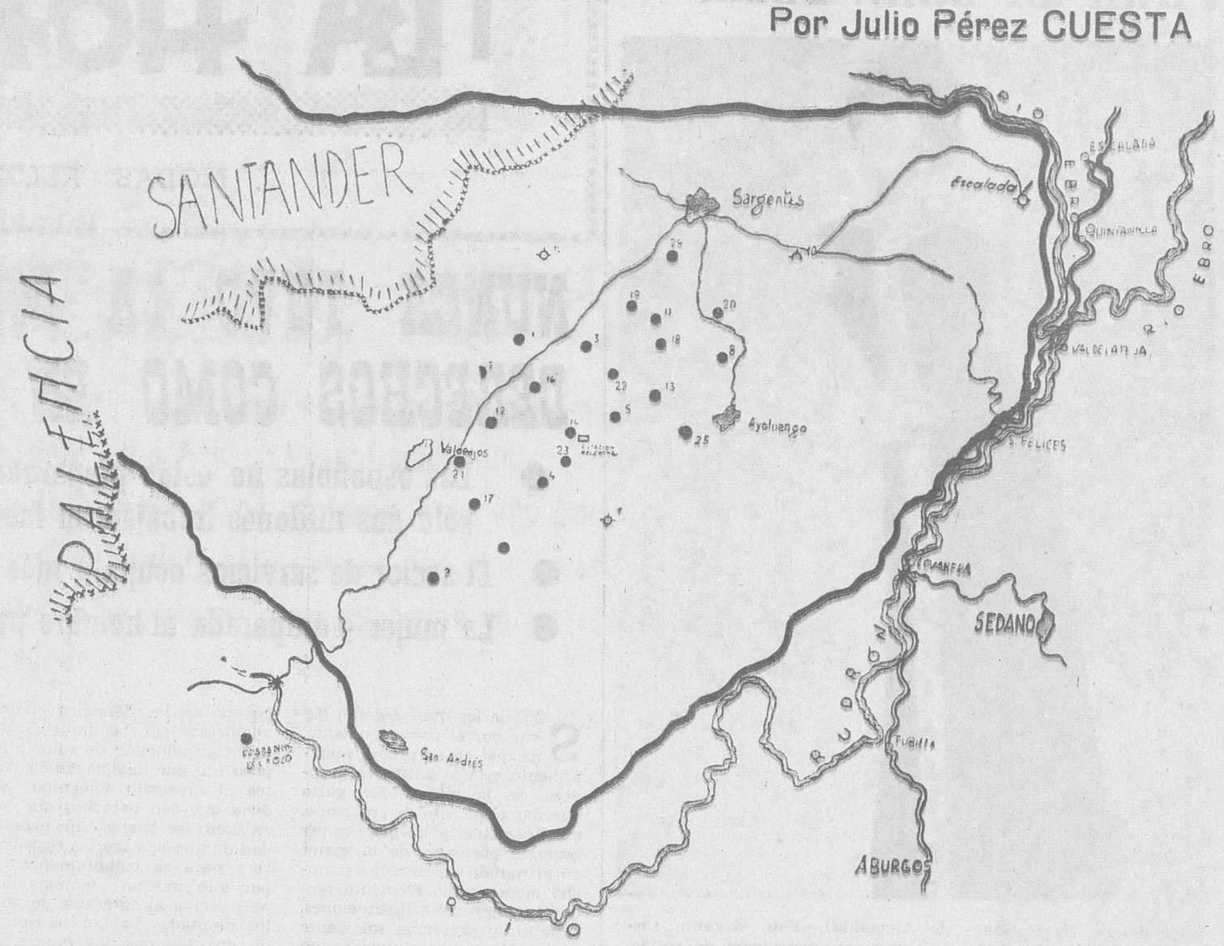

ERA en la primavera de 1920 coincidente también con la primavera de mi vida (¡Ay cuántas han corrido desde entonces!). Azares de la existencia determinaron que abandonando otros derroteros, en una edad moza en que todo es posible, arribara al puerto sin mar de «El Tozo», en esta provincia, sin más bagaje, por entonces, que la modesta credencial de secretario del Ayuntamiento.

El nombre legal del Municipio es Basconcillos del Tozo, quizá no demasiado afortunado, a mi juicio, porque el sustantivo propio viene a ser un diminutivo de las aldeas pobladas por los colonos bascos (hoy se escribe vascos) que se extendieron hasta tierras de Amaya (no muy distantes) donde se fijó un límite expansivo, porque Amaya, en vascuence, significa fin; y acaso fue más indicado convertir en nombre del término municipal el sobrenombre del Tozo. Bien que tampoco la toponimia nos ilustra cabalmente sobre el significado de esta denominación, pero que parece derivada de algo enano o de baja estatura —que esa es la etimología de tozo —aludiendo a los terrenos yermos o de monte bajo, sobre los que se asentaron con el tiempo unos lugares de escaso vecindario, como es típico en la región. El sello de la Municipalidad —ya en desuso— tenía como única alegoría una encina copuda y de tronco bajo, que acaso quisiera simbolizar eso: territorio forestal poblado de plantas bajas.

Por aquellos lugares se cortaban céspedes como combustible de cocina, que despedían un olorcito bastante desagradable, pero que mantenían un fuego lento arrimados a los pucheros, muy a gusto de las amas de casa. De esas propiedades ígneas apreciadas superficialmente se dedujo que en las capas inferiores existiría algún producto mineral, incluso explotable: hidrocarburo, en suma.

La cosa no se tomaba demasiado en serio en aquellos pueblos y tampoco un servidor de ustedes era precisamente optimista. En este ambiente, apareció por allí don Rufino Duque, denunciando extensas pertenencias, cuyo mineral concreto no recuerdo al presente. Don Rufino obtuvo varias concesiones y pagó constantemente el llamado cánon de superficie, sin que por el transcurso de muchos años dejara caducar las concesiones. El señor Duque murió en Madril hace poco tiempo. De algún modo, don Rufino fue el precursor de las actuales prospecciones de hidrocarburos; pero como el escepticismo de las gentes hace que muchas veces no se crea ni en el precursor ni en el enviado, la cosa por entonces —y mucho tiempo después— pasó al archivo del olvido.

En Basconcillos —cabeza del Municipio— había en aquellos tiempos un vecino realmente célebre. Era pozano de nacimiento y como a casi todos los de su oficio y naturaleza no le salía un párrafo entero si no era adobado con habituales interjecciones poco académicas, claro está pero que casi tenían gracia por la naturalidad con que las soltaba. Todos los pozanos atienden por motes y no se enfadan por ello, porque vienen a ser como una ejecutoria, casi una heráldica respetable. El sujeto que historiamos era conocido en muchas leguas a la redonda por «Churrón», según él decía, como su padre, su abuelo y toda su ascendencia. Y como su taberna era la única fonda, posada y todo, este ramo de hostelería en una pieza, allí paró y pernoctó algunas veces don Rufino Duque y también yo tuve ocasión de saludar en la tasca de «Churrón» al conde de la Dehesa de Velayos (hijo de Romanones) quien con otros amigos recogía informes sobre el terreno, con vistas a la constitución de alguna Compañía que pudiera emprender la explotación de las denunciadas minas. Y hasta creo recordar que llegó a formarse alguna empresa con esta finalidad extractiva.

Lo que sí recuerdo, después de cuarenta y tantos años, es que yo dialogué con «Churrón» sobre estas cosas en estos o parecidos términos:

—Secretario: como ves, nos vamos a hacer de oro.

—No lo tome usted del todo a chunga, porque si bien el oro es amarillo también existe lo que llaman oro negro.

—¿Y qué es eso, pues?

—Pues eso, es el petróleo que pertenece a la serie de los minerales que denominan hidrocarburos.

—¡Cuánto sabes, secretario!; pero no caerá esa breva, no, porque como decía mi madre por la tierra mala, «tierra que se ara cantando se siega llorando».

—Pero eso, ingenuo «Churrón», no reza con los tesoros —tesoros, sí— que encubre la tierra y cuya corteza a lo mejor no denuncia lo que esconde en sus entrañas.

—Dios te oiga, secretario, pero allá por Poza de la Sal, como siempre andamos entre animales de tiro, suelen decir: «cambié de arreos, mas no de potro, si malo era el uno, peor es el otro».

—Cualquiera sabe...

No lo conoció «Churrón» pero sí el otro interlocutor, joven entonces y ahora... ¡Quién iba a decirlo! Debajo de aquellos céspedes que ardían como teas se ha encontrado ahora un nuevo campo de oro negro en forma de petróleo. A los de hace medio siglo —yo recuerdo la apertura de un pozo artesiano en Villadiego por aquellas calendas— han sucedido las altas torres que con enorme potencia perforan capas y más capas hasta topar felizmente con el codiciado oro negro. Esos pobres campos agrícolas del Tozo que yo recorrí muchas veces pueden acaso convertirse de la noche a la mañana en venero de riqueza, algo así como la Texas de Burgos y de España. (¿Y por qué no?).

Con grande satisfacción me entero por distintos medios de las prospecciones iniciadas en lugares que fueron de mi jurisdicción y de que en algunos núcleos, bien apartados, por cierto, del mundanal ruido, se proyectan residencias para personal técnico, que habrá de emplearse en la gran empresa nacional de alumbrar petróleo. Ahora sabemos que junto a la vecindad de la Lora —que ya es más que una promesa— se encuentra otro filón u otro campo semejante digno de explotación.

Por mi parte, prometo aprovechar la primera oportunidad de visitar esos campos, que no fueron mustios collados y sí me sirvieron de otro género de entrenamiento en mi juventud. Recuerdo con cariño esas tierras así como a sus moradores, en su mayor parte descendientes de los que yo traté y les felicito porque, si Dios quiere, pueden conocer días felices en que esos humildes lugares entren por la puerta grande en la geografía patria.

NUESTROS TELEFONOS:
REDACCION 1280.
ADMINISTRACION 7148.

IMPORTANTE AHORRO DE ESPACIO
con los ARMARIOS ROPEROS ZV RONEO
RONEO

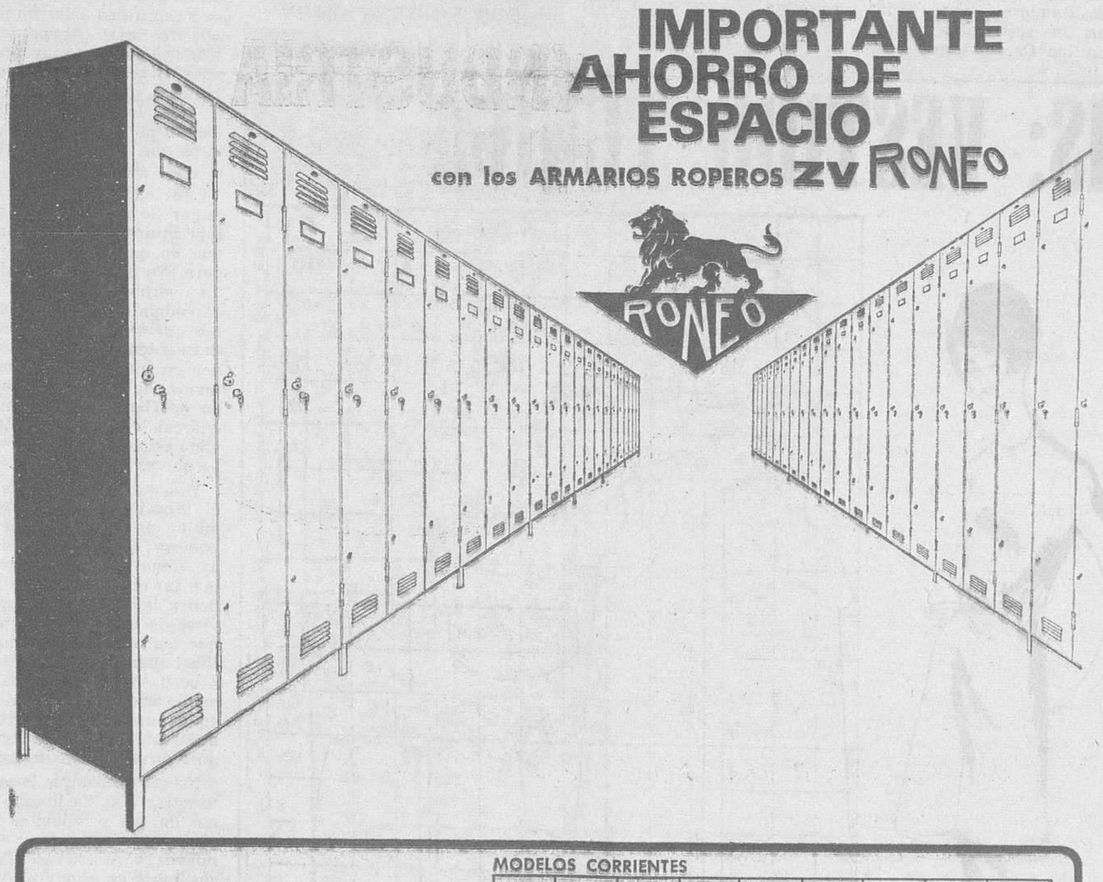

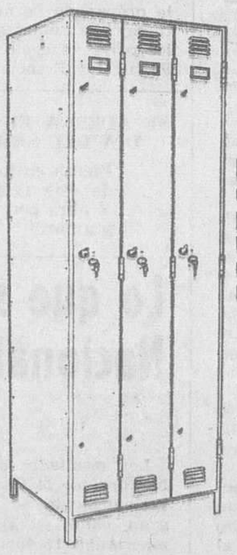

MODELOS CORRIENTES

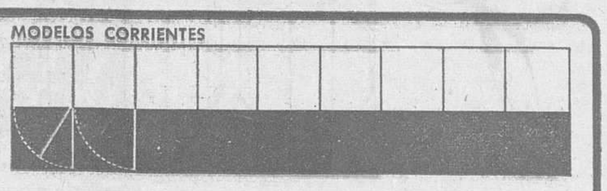

40% ahorro de espacio

Estos nuevos roperos están estudiados para conseguir una utilidad completa ocupando un espacio más reducido.

ROPEROS ZV RONEO

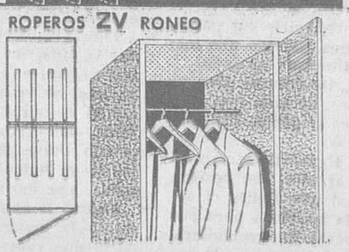

Su distribución interior permite perchas en cruz
• MAS SIMPLICIDAD
• MAYOR COMODIDAD
• NOTABLE ECONOMIA

RONEO
FABRICADOS POR:
RONEO UNION CERRAJERA, S. A.
MONDRAGON (GUIPUZCOA)
EN LA FABRICACION DE ARMARIOS ROPEROS
la experiencia RONEO va por delante

Distribuidor para Burgos y Provincia:
HIJA DE B. FOURNIER, S. L.
Soportales de Antón, 10 - Teléfonos 4174 y 2149 - BURGOS

¡ahora, nuevos modelos!
colowall
PAPEL SUPERLAVABLE
Colocación inmediata
Ignacio Palacios, S.A.

CARPINTERIA METALICA DE ALUMINIO
Metalisterías Garvi
Estudios y presupuestos sin compromiso
Delegación de Burgos:
EXCLUSIVAS COMERCIALES E INDUSTRIALES
Calera, 35, 6.° Teléfono: 4097

M.E.C.D. 2017

MODA ALEMANA PARA LA GRAN DAMA

Hamburgo (Impresiones de Alemania).—Este elegante vestido de sociedad, de terciopelo negro con guarnición de perlas, de fondo blanco, bordado en negro, procede de Charles Ritter, uno de los creadores de modas más perfilados de la República Federal de Alemania. En sus salones de las ciudades portuarias de Lubeck y Hamburgo, se visten las damas de la sociedad no inclinadas a lo ultramoderno, a lo llamativo, sino que gustan del buen estilo y de la elegancia independiente de la moda.

El tipo de Charles Ritter es la «Grande dame». Para ella compra en París las telas más preciosas; para ellas se deleita en colores. Su arte peculiar estriba en composiciones y contrastes de colores. En esta primavera, por ejemplo, combina rojo con lila, blanco con amarillo de maíz, color chartreuse con azul marino. Telas de lino y seda forman parte de sus tejidos más preferidos. Vestidos sastre, abrigos y hasta capas de pieles acusan cortes deportivos. Los vestidos de verano, de colores intensos, ostentan grandes escotes. Los vestidos de sociedad son completados siempre por un abrigo largo, adaptado.

Charles Ritter no sigue la moda estilo jovencita, procedente de París; sin embargo, este año son más cortas también las faldas creadas por él, aunque cubren todavía la mitad de la rodilla. Gracias a hechuras de corte refinado, sus faldas causan, en cambio, la impresión de ser más cortas de lo que en realidad son. La casa Ritter puede celebrar en este año su XX aniversario. La familia de Ritter se viene dedicando desde hace 165 años ya a la moda y a artículos accesorios de moda.

(Foto DAD)

LA HORA DE LA MUJER

MODAS - RECETAS CULINARIAS - CRONICAS - CONSEJOS - BELLEZA

NUNCA TUVO LA MUJER TANTOS DERECHOS COMO EN NUESTROS DIAS

- Las españolas no están preparadas para desarrollar una actividad profesional sólo dos millones trabajan en faenas no domésticas
- El sector de servicios ocupa a más de la mitad de la población femenina activa
- La mujer -equiparada al hombre por ley- es superior a éste en muchos aspectos

Por Raimundo REYES

SOY de los que se dejan llevar por el convencimiento, de que en su propio sometimiento está la auténtica grandeza de la mujer. Me gusta guardar el prurito de creer que, efectivamente, y no me es muy grata la presencia de la mujer en el mundo del trabajo y mucho menos como elemento rector de empresas e instituciones. Admito su presencia solamente en aquellas especialidades en las que por su instinto y por ese don natural con que le ha enriquecido la naturaleza, debe de estar: Magisterio, enfermera, modista, decoradora... Sin duda en este sentido, me estoy quedando trasnochado porque la realidad de las cosas andan un poco a espaldas de mi convencimiento. En nuestra Patria la mujer, está adquiriendo iguales derechos y obligaciones que el hombre. Sucede, que en los Estados Unidos, donde los negros y blancos andan zurrándose de lo lindo por aquello de la discriminación racial, la mujer ha adquirido el derecho al sufragio universal mucho después que esa minoría negra que clama por su reivindicación.

La verdad es que toda la legislación en torno a la mujer ha ido deslizándose sobre aguas mansas. Una sustanciosa crónica de Jorefina Carabias nos daba cuenta de los derechos civiles adquiridos por las mujeres de Francia, poniendo de relieve el poco eco que habían tenido entre el elemento femenino. Se diría que son derechos que ya existían de hecho, sin necesidad de que una ley los corroborara para su cumplimiento. Y por ello muchas féminas del país vecino al enterarse de que los diputados habían sancionado una ley que las favorecía, han pensado que "a lo mejor salimos perdiendo", y quizá no les falte razón.

LA TERCERA PARTE DE LA POBLACION ACTIVA EUROPEA, SON MUJERES

El hombre, más que la mujer, se ha dejado arrastrar por el desquiciado ritmo que le han impulsado la técnica y el progreso. Una ambiciosa urgencia por llegar, aunque no sepamos a dónde, se ha apoderado del hombre en todos los órdenes de vida, y todos los esfuerzos encaminados a acelerar esa urgencia son pocos. De ahí que se apuren todas las fuerzas y se agoten todas las reservas y esa es la razón por la que el hombre pide a la mujer su colaboración fuera de los límites hasta hace apenas unos años admitidos. El desarrollo industrial, las guerras mundiales... llevaron a la mujer a cubrir puestos de trabajo que la necesidad imponía. Pero aquella necesidad pasó, trocándose en ambición y por ello muchas mujeres con niños pequeños que atender cubren puestos en la industria y en la administración a fuerza de sacrificios y renunciaciones muchas veces y, otras, por el egoísmo ciego de una liberación de las labores del hogar que las arrastra a otras obligaciones más ingratas y fatigosas. En los países miembros de la OCDE la tercera parte de los puestos de trabajo están cubiertos por mujeres y, en los Estados Unidos, Reino Unido y Suecia la mitad de estas están casadas. Y, según curiosas estadísticas, de ellas más del 25 por ciento tienen hijos entre los cinco y los quince años, edad en que la asistencia materna es indispensable para la formación de aquellos. Es evidente que la colaboración de la mujer en el mundo laboral aumenta los índices en todos los órdenes, incluso en el de la delincuencia juvenil y en el de los llamados "angustiosos vitales".

LA MUJER ESPAÑOLA EN EL MUNDO DEL TRABAJO

España es uno de los países de más bajo índice de mujeres trabajadoras. De los 30 millones de habitantes, 14,5 son varones y 15,5 mujeres. De ellos hay 9,5 trabajadores y 2,1 trabajadoras. Estos dos millones largos de mujeres en la vida activa del país se distribuyen en cuatro grandes bloques: 228.000 son mujeres patronos y empresarios; 1.400.000 asalariadas; 64.000 obreras independientes y 411.000 que se ocupan en el trabajo familiar sin retribución. La mujer española prefiere ocuparse en el sector de servicios en el que se encuadra el 56 por ciento de la población femenina activa. El servicio doméstico abarca 580.000 y el comercio, hostelería y oficina, 500.000. El hecho de que nuestras mujeres se ocupen en el sector de servicios se explica por su escasa preparación para vincularse al mundo del trabajo. El Plan de Desarrollo prevé la creación de 500.000 puestos de trabajo para la mujer, pero nuestras mujeres necesitan primero un centro de formación profesional y, sobre todo, cambiar la mentalidad para llegar a comprender en todo su alcance, el hecho de que, por ley, pueden acceder a casi todas las profesiones. No cabe duda de que la ley ha dado mucha más seguridad a las mujeres de nuestros días. Actualmente de 1.200.000 solteras mayores de 30 años tienen abiertos todos los caminos que le puede ofrecer la vida, lo mismo que a las treinta millones de mujeres solteras que, se considera, hay en el resto de Europa.

Con todo esto resulta que la mujer de nuestros días no sólo está equiparada al hombre, sino que, en muchas ocasiones lo supera. No hemos de olvidar que los varones seguimos distinguiéndola con similares atenciones que antaño. Este afecto nos lleva a tener más gastos y a ceder en nuestros derechos. Gustamos, de seguir manteniendo, en apariencia, un régimen patriarcal, cuando en realidad la vieja estampa bíblica hace tiempo que se hizo añicos.

Y a mayor abundamiento, en el aspecto síquico y físico, la mujer es también superior al hombre. Una niña recién nacida tiene el mismo desarrollo que un niño de un mes; aprenden a hablar, a andar y a servirse de las manos mucho antes que los niños; tienen más facilidad para aprender idiomas; poseen mayor imaginación y memoria y, en el aspecto síquico, es muy bajo el índice de las que tartamudean, se comen las uñas o son fácilmente irascibles.

No cabe duda que la mujer de nuestros días ha llegado al colmo de sus privilegios. Francia acaba de corroboror por ley nuevos derechos en favor de sus mujeres. Sin embargo una curiosa estadística confirma que la proporción de mujeres en el trabajo ha aumentado en todos los países, excepto en Turquía, Portugal y Francia...

DESDE MI BALCON DE PARIS

AMERICA Y CHANEL

Mundo al revés el de la peluca

Por Simone MARIA

París.—(Especial para DIARIO DE BURGOS).—Dada la confusión que existe entre los compradores extranjeros de la moda francesa, a causa de ese desarrollo de las ideas courregianas, de las «ye-yé» y, en suma del «geométrico» y la falda tan cortísima, los almacenes de Nueva York, las boutiques de San Francisco y de Dallas, las elegantes arterias de las ciudades ricas de Sudamérica, aún carecen, en definitiva, de una moda francesa 1966. Sin embargo los norteamericanos están saliendo del paso con un estilo y unas creaciones con los cuales saben que no se equivocan nunca; el estilo y modelos de Chanel.

Parece como si Mademoiselle Chanel hiciese aquello de «coser y cantar», porque cada colección resulta una maravillosa y elegante evolución de las precedentes. Las telas, asimismo, parecen haber evolucionado, pues los tejidos de hoy recuerdan los anteriores y sin embargo producen, igualmente, una impresión de novedad que se acepta ya instintivamente. Los adornos de Chanel, en efecto, no son nada del otro mundo, pero su discreción, feminidad y gracia los hace irresistibles, y todo eso es lo que busca y necesita la dama de cualquier edad, que quiere resultar «chic». El «chic» de Chanel, como el de Balenciaga, puede decirse que es eterno y nunca defrauda, sino, al contrario, decide a la cliente a no olvidarlo nunca.

Las mañanas de tibia Primavera, que ya se entreven en ciertas ciudades de los Estados Unidos, ofrecen el delicioso placer de aquellos trajes de chaqueta en algodón muy grueso, cuyos nudos forman líneas inexactas, de distinto color que el fondo. Otros son de algodón simétricamente acanalado; otros, en fin, de bellísimos shantungs, en los que el forro y la blusa son del mismo tejido, en diferente color. La seda, estampada a cuadros más o menos clásicos, sirve también a Cocó Chanel para realizar bellísimos «tailleurs», acompañados de blusas blancas con cuello alto, que se mantiene derecho por un borde de gros grain en el color fuerte del estampado.

LO QUE PIENSA «LA CHANEL»

Un escritor americano ha publicado a los cuatro vientos una entrevista que consiguió celebrar con la famosa creadora, y según parece ésta además de inteligente para saber mantener su estilo, es aguda en sus respuestas e ideas personales acerca de las demás personas y cosas. Así, por ejemplo, dice que los hombres son niños y que cuando una mujer los ha comprendido, comprenderá todo lo demás... También opina que los hombres no pueden ser buenos modelistas en cuanto a crear vestidos femeninos. Lo curioso es que son raras las modelistas y, en cambio, cuántos famosos hay en en el sexo fuerte.

Para Cocó Chanel no hay nada tan horrible como la vulgaridad, y la ausencia de ésta es el verdadero lujo, para el cual no es necesario ser rico. Este comentario lo murmura a raíz de ordenar el cierre de sus salones a la hora precisa de la colección, pues no admite que se llegue tarde a la suya.

Ese juego de bisutería elegante que adorna siempre sus modelos, así como los peinados tan delicados como femeninos, son un complemento al encanto de la mujer. Sin encanto no hay belleza... aunque se posean los rasgos más perfectos. La moda, pues, ha de servir de aumento a la belleza, es decir, al encanto y a la personalidad. Las joyas, en una mujer educada y llena de «charme», contribuyen, o mejor dicho, dan una excusa a movimientos cadenciosos que aumentan el atractivo. Un collar siempre requiere un retoque suave, para poner en orden sus vueltas y sus piedras; una sortija gruesa necesita un poco de movimiento de la mano para colocar la piedra en el centro del dedo... de vez en cuando; unos pendientes siempre dan un simulado fastidio que exige otro poco de cuidado; en fin, el lazo de terciopelo, con la rosa blanca de organdí que recoge el cabello sobre la nuca, en el último peinado «Chanel», es un motivo más que suficiente para llevarse las manos delicadamente sobre la cabeza... En resumen, las ideas de Chanel no terminan en sus modelos y en sus joyas, sino que llegan mucho más lejos, a la creación de la personalidad y de un ambiente, éste el elegante e inigualable que sólo los veteranos de París saben conseguir, como Mademoiselle, muy «parisinamente».

LA ULTIMA PELUCA

Dando una de cal y otra... vale la pena comentar lo que ocurre en París con las pelucas. Sucedía que casi todo el mundo se había dejado crecer el pelo y por tanto el uso de la peluca resultaba innecesario, pero no ha sido así. Al tener el cabello largo, las «conocidas» del mundo social parisino aún se sentían menos inconfundibles en la calle, y el inteligente creador de la peluca, ha decidido no perder su clientela de antes. Ha cortado las pelucas y las ha adoptado una serie de peinados cortos y graciosos de aire muy natural, con los cuales las ha transformado a casi todas. Así tenemos que el mundo resulta al revés, incluso en lo del pelo, con pelucas para disimular el exceso de cabello.

Y Brigitte Bardot es una cualquiera cuando sale con su melena corta, morena y peinada a lo Claudia Cardinale. Y lo mismo sucede a Françoise Hardy la cual, transformada por Caritas, parece una de esas heroínas trágicas de Ingmar Bergman. Otras «vedettes» han seguido el mismo ejemplo y así había quien estaba empezando a acusar a Vadim por engañar tan pronto a Jane Fonda, irreconocible con una peluca al estilo «Gigi». Por lo tanto, el imperio de la peluca sigue en alza, aunque esta vez para disimular un atractivo enorme, el de los cabellos largos y abundantes. Los humoristas pueden preparar sus comentarios y sus chistes.

(París, Marzo 1966).

PATRONES DE PARIS: VESTIDO TUNICA

Una falda, recortada en cuatro hojas, deja aparecer por la parte baja, otra falda interior

El escote es a ras de garganta las mangas se detienen en el codo y van recortadas en ondas como el bajo de la túnica

UN vestido-túnica siempre viste mucho más que un simple vestido. En realidad, este modelo no tiene dos faldas superpuestas. Una falda recortada en cuatro ondas, deja aparecer, por la parte baja otra falda interior que sólo tiene el bajo cortado en el mismo tejido: la parte alta de esta última está cortada en un fino tejido de forro para evitar el doble espesor del tejido del vestido. Esta segunda falda va montada en un estrecho cinturón y recogida por unas pinzas.

El vestido está constituído por 4 piezas recogidas en el talle por un cinturón anudado a un lado. El escote es a ras de garganta; las mangas se detienen en el codo y van recortadas en ondas, como el bajo de la túnica.

Este patrón es una creación de los "Patrones de París" (Ediciones Montrouris).

Para la realización de este modelo se precisan, (Talla 42): Vestido: 2,20 metros de tejido en 140 centímetros de ancho.

Tejido de forro para el fondo de la falda: 1,15 metros en 90 centímetros de ancho.

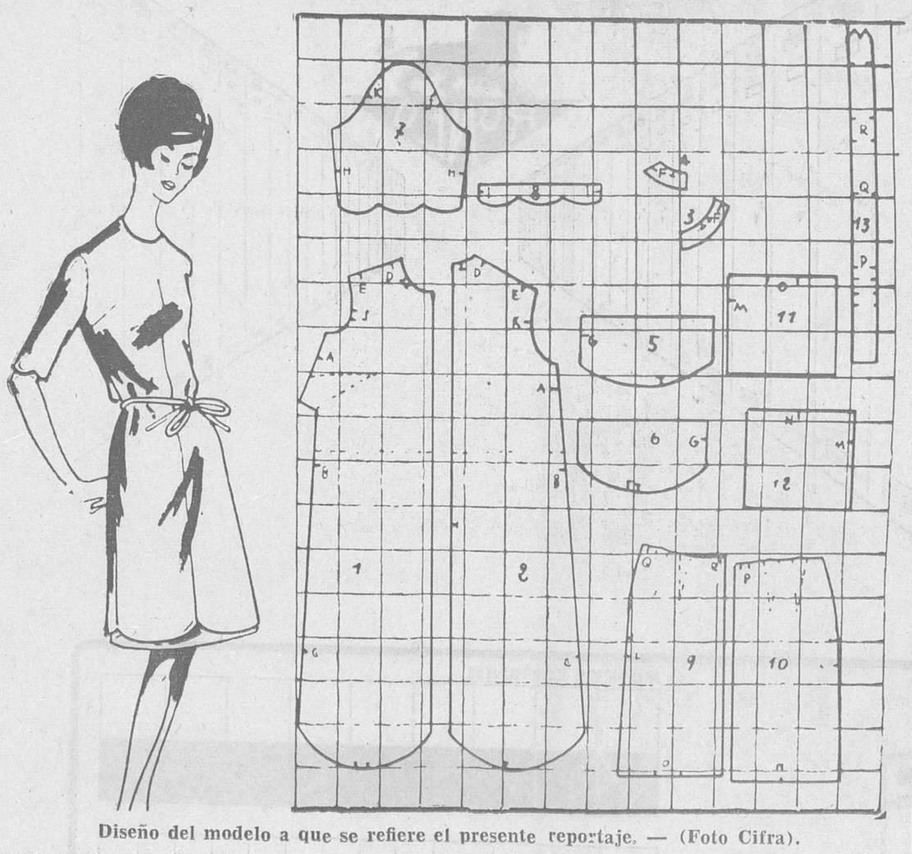

Diseño del modelo a que se refiere el presente reportaje. — (Foto Cifra).

xo icación del patrón

(Para reproducirlo en papel, se trazan unos cuadros que midan 10 centímetros de lado).

Figura 1. Delantero: Centro del delantero, al hilo, con costura. Se hace la pinza. (Se corta dos veces).

Figura 2. Espalda: Centro de la espalda, al hilo, con costura bajo la señal que limita el comienzo de la abertura para colocar un cierre de cremallera. Se unen el delantero y la espalda por AA, BB, CC. Se cierra el hombro por DD. EE. El emplazamiento del talle está indicado, en el delantero y en la espalda, por una línea de puntos. (Se corta dos veces).

Figura 3. Refuerzo del escote, delantero: Centro del delantero, al hilo, sin costura. (Se corta doble).

Figura 4. Refuerzo del escote, espalda: Borde del centro de la espalda, al hilo. Se reunen el refuerzo del escote delantero y el de la espalda, en el hombro, por FF. Se coloca el refuerzo debajo del borde del escote, haciendo corresponder las señales en el delantero y en la espalda. (Se corta dos veces).

Figura 5. Refuerzo del bajo del vestido, espalda: Al hilo, con costura en el centro de la espalda. (Se corta os veces).

Figura 6. Refuerzo del bajo del vestido, delantero: Al hilo, con costura en el centro del delantero. Se reúnen las dos piezas el refuerzo del bajo de la falda, delantero y espalda, haciendo corresponder las señales en el delantero y en la espalda. (Se corta dos veces).

Figura 7. Manga: Al hilo. Se cierra la manga por HH. (Se corta dos veces).

Figura 8. Refuerzo del bajo de las mangas: Al hilo. Se cierra por II, y se coloca en el interior de bajo de la manga. Se monta esta última por JJ, en el delantero, y por KK, en la espalda. (Se corta dos veces).

Nota: El cinturón que se coloca en el talle esté hecho por una banda cortada al hilo que mide en total 1,55 metros de largo por 4 centímetros de ancho. Se dobla en dos, se coloca en el talle y se anuda en el lado izquierdo.

FONDO DE FALDA:

Figura 9. Parte alta, delantero: Centro del delantero, al hilo, sin costura. Se hacen las pinzas del talle. (Se corta doble).

Figura 10. Parte alta, espalda: Centro de la espalda, al hilo, sin costura. Se hacen las pinzas del talle. Se unen la espalda y el delantero por LL, en el costado. A la izquierda, se deja una abertura desde el talle hasta la señal, para colocar un cierre de cremallera. Se corta doble).

Figura 11. Bajo, delantero: Centro del delantero, al hilo, sin costura. (Se corta doble en tejido del vestido).

Figura 12. Bajo, espalda: Centro de la espalda, al hilo, sin costura. Se une con el delantero por MM. Se reúnen luego el fondo de la falda y la pieza del bajo por NN, espalda, y por OO, delantero. (Se corta doble en tejido del vestido).

Figura 13. Cinturón: Borde, al hilo. Se dobla en dos. Se monta en la parte alta del fondo de la falda por PP, en la espalda y por QQ, RR, en el delantero. (Se corta una sola vez).

Nota: Hay que dejar un excedente para los márgenes de costura y los dobladillos, no comprendidos en el patrón.

A INDUSTRIAS NUEVAS... BUENOS IMPRESOS

CONFECCIONAMOS

Revistas, catálogos, folletos, memorias, impresos comerciales, de propaganda, de oficina, de obra, etc.

TRABAJAMOS

Offset - Tipografía - Fotoarabado

GARANTIZAMOS

Maquinaria moderna, personal especializado, precios ventajosos.

SOLICITEN NUESTROS PRESUPUESTOS

C. Vitoria, 13 BURGOS — Talleres Gráficos Diario de Burgos — Apartado 46 Telf. 2852

SE ACERCA EL DIA DEL SEMINARIO

Piensa en lo mucho que de éste recibes.
Y obra con generosidad y amor.

Lo que se ha visto en el VI Salón Nacional de la Confección

Por MARIA

Los resultados del VI Salón Nacional de la Confección, que recientemente se celebró, con gran éxito, en Barcelona, comienzan a traducirse en realidades que usted, amiga, verá en el otoño-invierno 1966-1967, porque la moda es así de precavida.

En numerosos stands se presentó todo lo que puede apetecer a la mujer: lencería, blusas, sueters —han merecido un lugar destacado—, faldas, vestidos, trajes de chaqueta, abrigos, vestuario para adolescentes y niñas, prendas deportivas y de lluvia, trajes de noche y para recibir en casa.

Hablaré de los colores. El otoño-invierno del 66-67 se complacerá, para la mujer, en los colores beige rojizo, granate oscuro, morado luminoso y, además del blanco, tres gamas de los verdes, azul cielo, rojo cristal, rosa carne, algunos colores tierra y un amarillo indefinido.

En lo que se refiere a los hombres, porque la actual moda no se olvida nunca de Adán, el VI Salón Nacional de la Confección presentó pijamas, camisería, americanas para combinar con pantalones, pantalones para combinar con americanas —que aunque parezca lo mismo no es igual—, trajes para la ciudad, abrigos, prendas deportivas y de lluvia, trajes de vestir y trajes para las edades escolares y universitarias, entre otros.

Y sus colores serán el azul ahumado, el gris oscuro y medio, el castaño claro, el verde aceitunado. Continuará el éxito del azul oscuro denominado «azul cela».

Para concluir, citaré el «gris Madrid» con tendencia clara y reflejos de ocre. Se aconseja especialmente para las camisas, tanto de ciudad como de tipo deportivo.

M.E.C.D. 2017

MUNDILLO DEL TEATRO Y EL CINE

Raf Vallone guionista

Raf Vallone está a punto de debutar en una nueva carrera: La de autor de guiones. En efecto, escribirá el argumento cinematográfico para un film dramático interpretado por Shirley MacLaine. Pero al mismo tiempo le veremos en su habitual papel de actor, en calidad de protagonista del film "Le scarpe del pescatore" ("Los zapatos del pescador").

A PEPE ISBERT LE HUBIERA GUSTADO INTERPRETAR LA VIDA DE SAN JUAN BOSCO

- *Es el actor que quizás haya representado más papeles de curas a lo largo de su carrera teatral y cinematográfica*
- *Durante el descanso del rodaje de una de sus películas, los niños de un cercano colegio, pese a sus advertencias no quisieron irse hasta besarle la mano y pedirle estampitas*
- *El veterano actor ha comenzado a escribir sus memorias*

Por José LOPEZ MARTINEZ

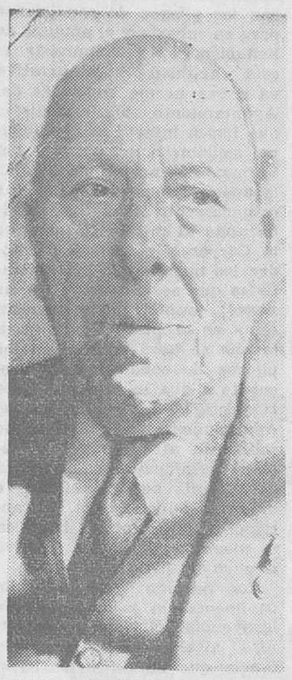

PEPE Isbert, nuestro gran actor teatral y cinematográfico, ha comenzado a escribir sus memorias, las cuales, tan pronto sean concluídas, se encargará de publicar una importante casa editorial de Madrid. De pocos días a esta parte ya tiene bastantes páginas terminadas, páginas por las que va fluyendo, narrado con su gracia habitual, pero con un estilo literario realmente sorprendente, toda la gran historia de su vida, que abarcará desde aquella lejana fecha en que fue bautizado en la iglesia de San Cayetano, enclavada en pleno barrio de Embajadores, hasta estos momentos en que todavía no se halla plenamente restablecido en su ya larga enfermedad, que dicho sea en honor a la más pura verdad, está superando con verdadero espíritu religioso.

Atraídos por la noticia y por la amistad, hemos acudido a charlar un rato con Pepe Isbert. Bueno a charlar nosotros, porque él aún tiene que valerse del bolígrafo y de las cuartillas para el diálogo, habida cuenta de las tres operaciones que ha tenido que sufrir. Le preguntamos a este respecto y nos dice que va mejorando, pero no lo deprisa que desearía, aunque de todas formas tiene que darle muchas gracias a Dios. Se hallan presentes la esposa del actor, doña Elvira y la hija más pequeña de ambos, Julieta, que por cierto ahora está preparando unos guiones para la televisión.

—Don José, quisiéramos aprovechando que está escribiendo sus Memorias, hacerle una entrevista en la que nos hablase de los curas que ha interpretado a lo largo de su carrera artística. ¿Podemos hablar de ello?

—Encantado. Contestaré a todo cuanto quieras preguntarme. En primer lugar he de decirte que en el cine no he interpretado muchos; en el teatro, sí.

Sus tiempos de actor teatral quedan ya un poco lejos para nosotros. Sin embargo, los títulos de las películas en que Pepe Isbert encarnó la figura de un religioso sí que los recordamos perfectamente. Fueron: «El Litri y su sombra», «Manolo, guardia urbano», «Dos novias para uno» y «Nada menos que un arcángel». No cabe duda que resultará interesante saber qué siente un actor de verdad, como lo ha sido en todo momento el señor Isbert, cuando tiene que encarnar la figura de un sacerdote, o simplemente de un religioso.

—Para un actor creyente, no olvidar que los hábitos, aún siendo prendas de trabajo y por lo tanto sin bendecir, son prendas sagradas, que deben usarse con el debido respeto y procurando no hacer la más inocente burla, ni intervenir, una vez vestido, en conversaciones demasiado libres e inmorales. En fin, no olvidar, ni dentro ni fuera de la escena, que se está representando a un sacerdote. Todo ello con la mayor naturalidad, ni demostrar exageraciones místicas.

Don José Isbert se ha quedado profundamente serio, como recordando momentos y pasajes de su vida de actor en que hubo de intervenir en papeles religiosos. Mas como vemos lo de verdad que vibra su corazón hablando de este tema, buscando una nota suave y fresca dentro de la armonía del reportaje.

—¿Recuerda alguna anécdota que sea digna de contarse?

—Bueno, como comprenderás son muchas las anécdotas que podría contar relacionadas con el tema, tantas que incluso habría para publicar un libro. En este instante recuerdo perfectamente una que no dejó de tener gracia. Estaba descansando del rodaje de una de mis películas, vestido de cura, próximo a un colegio. Al salir los chicos me vieron y se acercaron a mí en tropel a besarme la mano y a pedirme medallas y estampitas. No logré convencerles de su equivocación.

—¿Ha habido algún personaje santo que se haya quedado con ganas de llevar al cine o al teatro, uno de esos grandes personajes de la historia de la Iglesia que son admirados universalmente?

—Sí, me hubiera gustado enormemente haber podido interpretar la vida de San Juan Bosco, además de por todo eso que dices, por ser mi patrono profesional. Su vida tiene un interés extraordinario. Otro personaje religioso que me hubiera gustado hacer, que no es santo, pero que no tardará en serlo, es el del Padre Andrés Manjón y Manjón, fundador de las célebres escuelas del Ave María de Granada y canónigo del Sacro-Monte, donde estudié el bachillerato.

—Está cayendo blandamente la tarde. Desde el lugar donde nos hallamos se percibe el ambiente casi primaveral del jardín de la hermosa finca propiedad del señor Isbert. Las yemas de las ramas de los árboles y de las plantas todas han comenzado a hincharse de vida y de esperanza. Don José ha comenzado a dar señales de fatiga, de cansancio. Optamos por hacerle ya la última pregunta de la entrevista.

—¿Existe alguna cosa que usted haya deseado apasionadamente, la cual todavía no le haya sido posible conseguir a lo largo de sus muchos años?

—La mayoría las he visto realizadas gracias a la intervención de mi Virgen del Pilar y mi patrono San Juan Bosco; pero sobre todo lo que más me interesaba alcanzar, el favor del público y de la Prensa, para los que he trabajado y pensado durante sesenta y tres años consecutivos. Además, cuando tenía once años leí un pensamiento que se me quedó grabado en la memoria y al que he tratado de supeditar toda mi vida: «La felicidad —decía— no consiste en realizar los ideales, sino en idealizar las realidades».

Con tan poética expresión, digna de grabársela uno también en la mente, ponemos punto final al reportaje, deseando que Dios dé fuerzas y salud a Pepe Isbert para que pronto veamos terminado y publicado el libro de sus memorias, que a bien seguro habrá de constituir un gran éxito editorial y humano.

Premio italiano para el español Fernando Sancho

Fernando Sancho, el famoso actor español, ha obtenido en Roma la "Pistola D'Oro", máximo galardón que se entrega a los actores que intervienen en un "western".

Este galardón le ha sido entregado por su interpretación en la película española "Doc, manos de plata" el "western" dirigido por Alfonso Balcázar que está triunfando desde hace varios meses en todos los países.

Fernando Sancho se encuentra actualmente en España para intervenir en el nuevo "western" de Balcázar "Dinamita Jim".

En Septiembre volverá al Teatro

EMMA PENELLA, MUJER Y ACTRIZ

- «La familia, el amor y la amistad es lo que más me importa»
- «Soy creyente, pero me espanta el fanatismo religioso»
- «Una actriz ha de luchar por no convertirse en una oficinista del teatro»
- «En el cine ya no se triunfa sólo por ser una chica mona»
- «Una mujer debe estar siempre arreglada: para su marido, para su novio o para la sociedad»
- «Mi locura son los toros, me encanta el boxeo y las tascas con cosas picantes»

Por Juan MOLINA

Emma Penella, una de las más bellas y cotizadas actrices de nuestro cine, va a reincidir en la experiencia teatral, que ya afrontó anteriormente con una obra de Calvo Sotelo, en la que triunfó plenamente. — (Foto Julio-César. LOGOS)

LA vida, a veces, es un torbellino donde los sentimientos van en volandas. Movidos a capricho por el último viento que sopla. La personalidad más hecha se ve influída, aunque sólo sea unos segundos, por ese imán del gesto, la voz, el detalle de las personas que nos rodean. Ser feliz es una palabra amable. Una bocanada de optimismo. Un río de bondad sincera. Cuando hablé con Emma Penella pensé todo eso en un momento. Y en la gente. Y en las tristezas que riegan el Mundo y que solo esperan un rayo de sol que las caliente.

—La gente es más buena de lo que se cree. Y también más mala de lo que muchos piensan.

Emma Penella vive para los demás. La vida para ella no tendría sentido si no existiese la amistad. La soledad le asusta.

—La familia, el amor y la amistad es lo que más me importa.

Pero el amor, que es juego, se convierte también a veces en capricho de niño bobo que no sabe lo que quiere.

—Yo entiendo el amor en su justa acepción. No en los espejismos, que también son buenos cuando se tienen veinte años para, más adelante, saber cuándo el amor puede ser otro espejismo. El amor es como la fe. La fe y el amor son las dos cosas más importantes de la vida.

Y la amistad es como una lotería: a unos les toca en el primer sorteo y otros se pasan la vida esperándola.

—Lo que creo es que la amistad verdadera existe. Yo tengo pruebas de ello. Tengo amigos en todo el sentido de la palabra. Lo que pasa es que mucha gente espera que la amistad venga hacia ellos. Sin hacer nada por encontrarla. La amistad se busca y se mima. Si un día una persona te da un desplante y tú le correspondes con bondad, sucederá así tres veces, pero no más. Y ahí nacerá una amistad auténtica.

OPTIMISMO Y TIMIDEZ UNIDOS

El optimismo, la alegría, la felicidad, se apoya en las muletas que los demás nos ofrecen. En las muletas de la amistad, de los pequeños favores...

—Soy optimista por naturaleza. Soy alegre con los amigos, con los de mi profesión. Soy muy charlatana. Muy guasona. Soy luchadora y osada. No soy nerviosa. Tengo, sí, miedo al fracaso, pero sin temblores. Y soy tímida. Pero me esfuerzo en demostrar que soy una persona como las demás.

Quizá por eso Emma es impuntual. Aunque la impuntualidad sea excusable en una persona inteligente.

—En todo soy muy disparatada.

Las medias tintas no valen en Emma Penella. Ella se da por entero al hablar. Al trabajar. Su apasionamiento por la vida es desbordante.

—Quizá por eso me horroriza la muerte. No me gustaría morir de accidente. Me gustaría dejar arregladas todas las cosas. Tener una enfermedad grave, una corta mejoría para poner todo en orden y, después, dormirme para no despertar más. Como ha sucedido siempre en mi familia.

A Emma le ha hecho herida profunda la muerte de dos personas: la de un íntimo amigo, ayudante de cámara, Alfredo Hurtado, y la de Ladislao Vajda: "Con decirte que no he podido darle todavía el pésame a su familia..."

—¿Te inquieta lo espiritual?

—Mucho. Soy creyente, pero me espanta el fanatismo religioso. En eso, como todo en la vida, es peor pasarse que no llegar. Al fanático no lo comprendo. Al que no llega, sí. Porque en la vida, quien cree en la amistad, en el amor, ha de creer en algo superior y a ese le faltará algo que puede conseguir. El fanático es al contrario. No ve nada. No transige. Se endurece.

A la actriz le gusta la casa. Sale mucho, pero le gusta no salir. Estar con su familia. Jugar con los sobrinos.

—Odio la monotonía. Todo lo que es horario fijo. No entiendo eso de tener que comer siempre al mediodía. ¿Por qué? A veces mi muchacha me pregunta: "¿A qué hora quiere comer?". Y le digo que ya le avisaré. Y no se extraña. Porque si a las dos no tengo ganas de comer, no como. Lo hago cuando de verdad me apetece. Yo no sé nunca a qué hora como. Ni a qué hora me acuesto o me levanto.

—¿Qué aficiones tienes?

—Me encanta el boxeo. No he ido más que tres veces, pero me entusiasma. Me encuentro muy femenina y muy flor de estufa. Como una rosa rodeada de verde, de hojas grandes. Me siento flor de té. Me gusta la cerveza, el marisco, las tascas donde hay cosas picantes.. Pero mi locura, de verdad, son los toros.

HAY QUE SER Y APARENTAR LO QUE SE ES

—¿Qué tipo de actriz te consideras?

—Ninguno. Procuro elegir lo que hago. Y la Emma Penella que el público conoce. Por eso voy siempre bien arreglada. Es mi obligación. Bueno, estar arreglada es obligación de toda mujer: para su marido, para el novio y para la sociedad. Tengo obligación de ir arreglada, como también la tengo de no ir en autobús o en metro. Porque si la gente me viese en el autobús no iría a ver mis películas. Hay que ser lo que se es y, además, aparentarlo. Tú fíjate. El público es así. Así pasa en todas las profesiones donde se da la popularidad. Por ejemplo, Antonio Ordóñez no puede perder nunca una zapatilla toreando. ¡Cómo va a hacer eso el torero de Ronda! El público lo exige. Y al Cordobés le exige valor, aunque los mismos "cordobesistas" sepan, en el fondo, que El Cordobés no sabe todo lo que debía saber de toros. Porque, para ver valor yo me voy a ver a Diego Puerta y, encima, veo torear. Pero en este país hay que ser como el público te ve siempre.

"Fedra", "Los peces rojos". "El verdugo"... La carrera artística de Emma Penella ha estado jalonada por sucesivos escalones de éxito. De obras importantes para el cine español. Y de otras películas de menor calidad, pero nunca tocando ese mínimo de dignidad profesional que deben exigirse los actores. "La guerra empezó en Cuba" y "Un marido de ida y vuelta" son dos claros ejemplos. Pero el nombre de Emma Penella es ya garantía. Las "comparaciones odiosas" pueden darnos esta vez la medida exacta de esta actriz: Emma es al cine español lo que Jeane Moreau o Simonne Signoret son al francés. Es decir, la dignidad siempre a punto.

—Yo procuro que, en los festivales cinematográficos, y he asistido a unos veinticinco, la representante española no desentone. Al lado de Sofía Loren, entone.

VEINTICINCO PELICULAS Y UNA OBRA DE TEATRO

De las veinticinco películas que ha rodado Emma, doce o quince le han dejado buen sabor de boca. Y está satisfecha.

—El cine, desde 1955 a nuestros días ha cambiado mucho. Cada vez se triunfa menos sólo por ser una chica mona. En esto, como en el falso concepto que la gente tiene de la "dolce vita" de los artistas, vamos ganando. Felizmente, va desapareciendo.

Pronto se estrenará la última película de Emma Penella. Luego, pasado el verano, para Septiembre, la actriz volverá a hacer teatro. Será su segunda salida a escena. La primera, con "Micaela" de Calvo Sotelo, fue un éxito.

—A mí me costó mucho porque, en teatro, o empiezas muy joven o te cuesta hacerte con él.

—¿Eres feliz haciendo teatro?

—Sí, aunque el teatro es la cosa más cruel del Mundo. Es la única profesión que no permite un respiro de descanso. Hay que mantener una lucha sorda para no convertirse en una oficinista del teatro. El público es lo único que rompe la monotonía: cada día es distinta su reacción.

—¿Cuál es el gran problema ahora para hacer teatro?

—Encontrar obra. Esa que le entre al público, que tenga altara, que sea de un gran autor. ¡Ahí es nada!

—¿Y las obras clásicas...?

—Normalmente tienen muchos personajes y una actriz que trabaja toda su vida para "ir tirando", no puede arriesgarse a perder lo que no tiene. Las obras con muchos personajes tienen obligación de estrenarlas los teatros nacionales.

El público, día a día, quiere admirar a la actriz en un mismo papel. Si no, se siente como engañado. Por eso quizá, el esfuerzo por gustar al público variando el género, merece un elogio. Un elogio que, en conciencia, pocas figuras merecen. Entre ellas, Emma Penella.

Tony Perkins, estudioso y solitario

El silencio de estos últimos meses no le abruma. "No me falta trabajo -afirma- es que no quiero lo que me ofrecen"

Los productores le han encasillado en el «tipo» adolescente, frágil introvertido y desequilibradamente apasionado. El no acepta estos papeles

Mientras tanto, estudia espera... y escribe

Por Michele CIRAC

(De los Servicios Especiales de Efe)

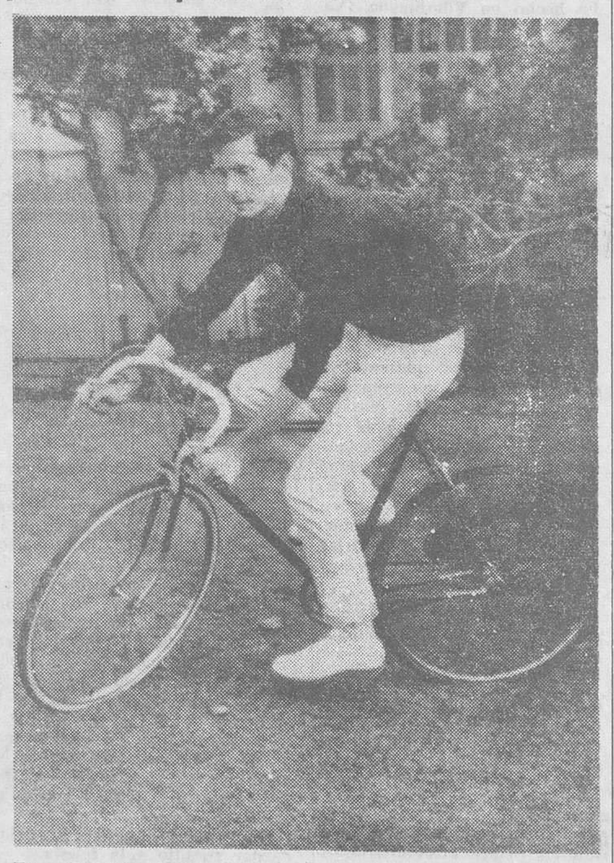

Tony Perkins, dueño de varios automóviles, entre ellos uno de lujo, disfruta practicando el ciclismo.—(Foto Cifra)

CANNES, hace cinco años. Ingrid Bergman, luminosa y radiante por su éxito en «¿Le gusta a usted Bhahms?». Y cerca de ella, silencioso y discreto, un joven alto y delgado, fascinante a pesar de su deslumbrante compañera. Iba a probar el agrio sabor del fracaso. ¿Por qué?

DESLUMBRADO, PERO LUCIDO

Su caso no es complicado, es, simplemente, diferente. En un oficio donde es general dejarse llevar, primero por el resorte obstinado de una vocación, luego por la marea de los éxitos, Tony Perkins asistió desde los primeros minutos como espectador completamente lúcido. El éxito en el «séptimo arte» le favorecía, pero no le cegaba. El ha dicho de qué modo le deslumbraba ver trabajar a personas célebres —Orson Welles, Sofía Loren...—; cómo se sentía torpe ante ellos; cómo tenía la impresión de haber llegado a la cima por error... Veía en cada contrato una oportunidad única, quizá la última. Por eso rodaba cualquier cosa.

UN SOLITARIO

Tony no desprecia lo que hace siempre lo mejor que puede. Este es su mérito. Ha ganado mucho dinero, pero su vida no ha cambiado gran cosa; se compró un automóvil de lujo, pero sigue utilizando su bicicleta; durante algún tiempo tuvo una bella casa antigua en Nueva York y una finca de campo en Grecia, pero para él eran amarras de las que se liberó sin vanos lamentos. Sigue preparándose él mismo el desayuno mientras lee el periódico, llevando zapatos de tenis, no saliendo de noche... Le gusta la soledad. Es un viajero sin equipajes, pues para él, así, tiene más posibilidades de estar sólo, libre y protegido del ruido. En Melbourne le instalaron suntuosamente, en el mejor apartamento del hotel de gran lujo, lo abandonó por una habitación pequeña.

Ha practicado todos los deportes que podían contribuir a su formación física, pero jamás los deportes por equipo, ni siquiera en sus días de estudiante, lo que le valía las burlas de sus camaradas. No intentaba justificarse. Estando en el colegio, durante las vacaciones, hizo su primer ensayo artístico, rodó su primera película sin decir nada a nadie. Encontró que lo hacía muy mal y volvió a la sombra a perfeccionarse.

HACERSE UN ADULTO

Lo que hizo cuando era un joven desconocido, puede hacerlo ahora, a los 34 años, con una carrera brillante. Sus contratos pasados le procuran hoy una independencia económica, pero, en cierto modo, lo que intenta hacer ahora es más difícil.

Quiere hacer olvidar al adolescente frágil y apasionado de «Verdes vacaciones», «Fedra», «Psicosis» y «La espada y la balanza»; quiere desempeñar papeles de adulto y está decidido a esperar. Perkins no se permite el seguir perpetuamente explotando la fórmula acreditada y banal, y ha rehusado los papeles que le ofrecían cortados por el mismo patrón, para no caer en la mediocridad. Prefiere el silencio a repetirse.

EL TIEMPO DE LA REFLEXION

Se dice que no hace nada desde hace meses, pero es falso. Trabaja. La ociosidad no es una debilidad. Detesta perder el tiempo. Lee, escribe, adapta temas que le interesan, entre otros, ha escrito una novela muy cruel sobre los medios de la Televisión en los Estados. Jamás ha querido conformarse en ser un astro; quiere crear, como actor, escritor o director. No tiene prisa. No hace caso a los que dicen que se suicida profesionalmente. La gloria y el dinero no le interesan. No tiene prisa.

¿Va a casarse Michele Morgan?

Michele Morgan, la actriz francesa que perdió su marido, Henri Vidal, a la edad de 37 años, ha sido vista ahora en la estación invernal suiza de Crans, en compañía de M. Gerard Oury. En la foto, vemos a ambos en la mencionada estación. — (Foto Fiel).

M.E.C.D. 2017

La verdadera y definitiva solución al «problema de la Televisión» en Burgos está en una pequeña emisora

Más de 5.000 aparatos receptores existen en nuestra capital

Cuestión expuesta claramente y una "anécdota ilustrativa"

Decir que en Burgos se ve muy mal la televisión no es decir nada nuevo pues, realmente, desde que tan importante servicio informativo, formativo y etc. —de hecho, un servicio público— funciona en España, vivimos aquí con la esperanza de que llegue un día en que, al fin, la «pequeña pantalla» nos ofrezca sus programas con una exigible calidad. Esperanza que ya casi ha llegado a parecernos vana o ilusoria, comenzando, al tiempo, a despertar en nosotros un muy penoso complejo.

Decir que Burgos es el lugar de España donde peor se ve la televisión, puede resultar aventurado y hasta inexacto por cuanto puede haber —y habrá— lugares en las fragosidades de la difícil orografía española donde resulte perfectamente inútil poseer un receptor porque no sirve para nada. Y no habrá que andar mucho; pues, sin ir más lejos, en nuestra misma provincia hay numerosas zonas donde la «tele» no llega. Desde luego, la orografía «no ayuda nada», pero ¿acaso es nuestra, ni de nadie, la culpa?

Existen además otros muchos sectores de la misma provincia donde afirmar que la televisión «se ve» equivale a un eufemismo.

Esto trae como consecuencia que sea preciso plantar reemisores (repetidores) a costa de los ayuntamientos —de los vecinos, en suma—, cosa que no parece justa, por cuanto establece dos clases de «ciudadanos» al respecto. Con dos diferentes contribuciones a un servicio que ha de ser igual para todos. Dándose, además, la circunstancia de que, precisamente, es en los pueblos donde dicho servicio está llamado a prestar un papel más importante. La solución particular que ciertas localidades han aportado resulta muy digna de elogiar, pero no debió ser precisa desembolsos un tanto desproporcionados con su potencia económica. En la actualidad, aparte Burgos, son seis las localidades que tienen «postes»: Miranda de Ebro, Pradoluengo, Fresneda de la Sierra, Oña, Pino de Bureba y Santelices. Dichos «postes» sirven también a ciertas demarcaciones. Otros puntos se sirven del reemisor de Logroño (cuya potencia es de 50 vatios; la del de Burgos capital es de 5); en la parte Norte, la emisora del Sollube extiende su ámbito de influencia (hasta los montes burebanos) y, por el Sur, ciertas demarcaciones se incluyen en el «círculo» de la Bola del Mundo, aunque también las hay marginadas donde nada de nada.

Burgos capital, y su comarca están en «tierra de nadie». Con el inconveniente de que la señal de Sollube no llega ni con mucho, y de que un repetidor sólo resulta eficiente cuando Navacerrada emite a plena potencia hecho que, a lo visto, no se produce siempre. Ni mucho menos.

¿Estamos, pues, condenados a no ver nunca bien la televisión? Y eso de «interferencias» «parásitos», rayas y demás, ¿tampoco tendrá solución? Nada de eso. El problema tiene solución y esperamos que ha de llegar. Del mismo modo que el Ministerio de Información y Turismo lo ha resuelto en otros lugares, debe resolverlo aquí. Y bueno será indicar que el establecimiento de ocho emisoras —aparte de la central— ha sido impuesto por la rara orografía de la Península, de la que —repetimos— nadie tiene la culpa. Un caso similar al de —por ejemplo— Galicia, que determinó la estación de Santiago de Compostela, es el de Burgos y su «región». ¿Por qué no ha de hallar parecido remedio? Cuestión de dinero —en una fabulosa danza de millones— no ha de ser, por cuanto tampoco se trata de sumas desmesuradas y, además, lo crematístico en esta cuestión sólo tiene carácter secundario ante otras circunstancias y otros imperativos de mucha mayor entidad.

Lo que sí se hace preciso es plantear debidamente y en toda su realidad, el caso de la televisión en Burgos, para darlo una solución satisfactoria, lógica y definitiva. Plantearlo de manera abierta, franca y clara, dejando, de una vez, remedios tan parciales como ineficaces, revelados sólo —y no nos engañemos— como recurso para «ir tirando» malamente.

Ahora, hablemos —con cierto detalle— de la «situación televisiva» de Burgos. Y vaya por delante la seguridad de que, para hacerlo hemos recabado información técnica idónea. Nosotros, profanos, no hemos hecho más que resumir, con gran cuidado de no desvirtuar las explicaciones recibidas y hacerlas asequibles a la comprensión de cualquiera.

Empecemos por el poste repetidor:

Su historia es la siguiente: Procede del que estuvo instalado en el monte Garbí de Valencia, cuando la capital levantina carecía de emisora. Antes, se recordará, teníamos otro con medio vatio de potencia, de propia adquisición, el cual se lo llevaron tras la sustitución por el «nuevo». Por ser más exactos, diremos que aquí trajeron una parte —puesto que, originariamente, constaba de dos cuerpos— cuya potencia amplificadora es de hasta cinco vatios. La otra «mitad», que amplificaba hasta cincuenta vatios, fue llevada a Vigo. Por cierto, nos aseguran que en aquella población gallega también se han creado «problemas». Pero volvamos a lo nuestro:

El repetidor actual de Burgos es de una marca determinada (italiana, por más señas) y las antenas son de otra. Ello hace que anden desacordados. Y como además —según el asesoramiento recibido— aquél, a más de «veterano» no se halla, ni mucho menos, en perfecto estado y ocurre, igualmente, que está estrecho de banda (o sea que no cubre la gama de frecuencias necesarias) y hasta carece de la altura debida, pues, ¡velay!, que dicen los de Valladolid. Unos receptores captan la emisión de esta forma, otros de aquélla, se ve pero no se oye, se oye pero no se ve y todas esas «variantes» que son el pan nuestro de cada día. Además están los parásitos y las interferencias, como sorpresas eventuales. Claro que, al parecer, existen televisores que ofrecen menos «dificultades», por el hecho de estar desajustados o por su situación privilegiadísima. Buen lío.

Plena potencia de emisión en la «Bola del Mundo» y un buen repetidor (consignemos que existen hasta de 500 vatios, como el que han puesto en Lérida), podía ser una solución, quizá. Quizá..., nada seguro.

El remedio definitivo, al parecer está en la instalación de una pequeña emisora. Un kilovatio es harto suficiente. Y ¿cómo se haría? Pues tendiendo una bifurcación en el relé o torre de microondas de Coculina (véase el mapa adjunto) hasta nuestra ciudad (o sus inmediaciones), lo mismo que se ha hecho en Villajimena (Valladolid) o Matadeón (León), para llevar las líneas a los sitios apetecidos. Grandes inconvenientes técnicos no hay, puesto que ya está probado: con ocasión de los solemnes actos celebrados en Burgos, al conmemorarse el XXV aniversario de la exaltación del Generalísimo Franco a la Jefatura del Estado, hízose ya el enlace para transmitir en directo.

¿Qué ocurriría con la existencia de tal pequeña emisora? Pues que veríamos la «tele» como Dios manda, igual que el cine, sin temor a interferencias ni perturbaciones; que se atendería también a una zona amplia hoy desatendida; que todo quedaría perfectamente resuelto con vistas al establecimiento futuro del UHF, como solución ideal; que nada importarían posibles averías en Navacerrada y, por último, que, incluso, no serían necesarias las antenas.

Puede apreciarse: esta es la solución definitiva, satisfactoria y permanente. Y ¿cuánto cuesta?

Según los expertos, alrededor de 1.800.000 pesetas, incluído el enlace de Coculina. ¿Mucho dinero? Entendemos que en el concierto de la Televisión nacional, no implica demasiado.

Pero es que, además, existen fórmulas de acuerdo, con parte de contribución propia, caso de ser absolutamente obligatorio para nosotros (Burgos) arrimar el hombro.

A título de anécdota, queremos incluir lo que un determinado industrial «de esta plaza» nos decía sobre el particular.

—Creo que deben atendernos y creo que si el problema queda expuesto en su auténtica realidad nos atenderán. Mas, de no ser así, ¿por qué hemos de resignarnos? ¡Demostremos que somos capaces de arreglar el asunto por nuestros exclusivos medios! ¿Fórmulas? He aquí una: existen en Burgos capital más de 5.000 aparatos de televisión. Que sus poseedores se hagan idea de que todavía no ha sido suprimido el impuesto sobre su tenencia y que, en tal disposición, abonen —por una sola vez— 250 pesetas cada uno. Eso supondría casi millón y medio. El resto lo abonarían los industriales del ramo. Yo, personalmente, manifiesto desde ahora mi disposición a contribuir con 20.000 pesetas.

¿Qué tal? Como «gesto» no está mal. Resulta hasta quijotesco. Aunque sin tomarlo a broma, ni mucho menos —porque... quién sabe— lo recogemos, meramente a título ilustrativo. Como simple «pincelada», pues da color.

Hay una realidad. En Burgos «no se ve la televisión». Dígase lo que se diga. Y ya es hora de que la cosa se resuelva, de verdad y para siempre.

A. R. V.

Nota: Ilustra este trabajo el que pudiéramos llamar «mapa televisivo de España», con estaciones, líneas de microondas, relés, enlaces y etc etc. Entendemos no precisa de mayores explicaciones. Hablar de bandas canales, VHF, UHF y FU, resulta, por otra parte, demasiado complicado para un indocto. No hace falta. Seguros estamos, lector, que, con una simple ojeada resultará más comprensible el trabajo con tan buena voluntad escrito. Vale.

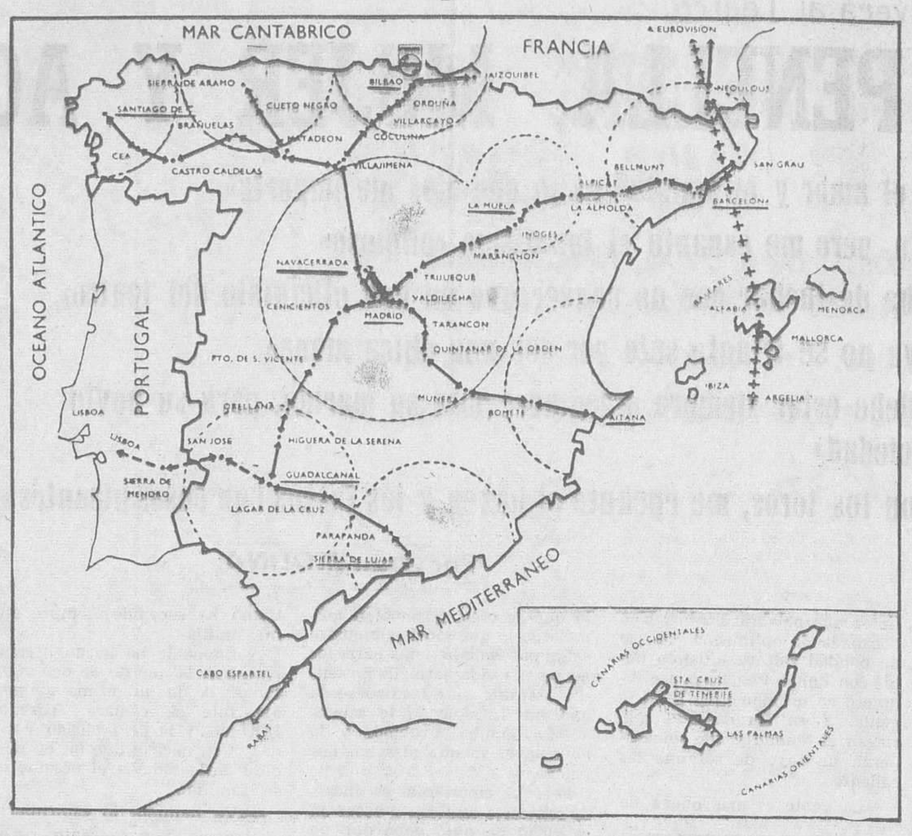

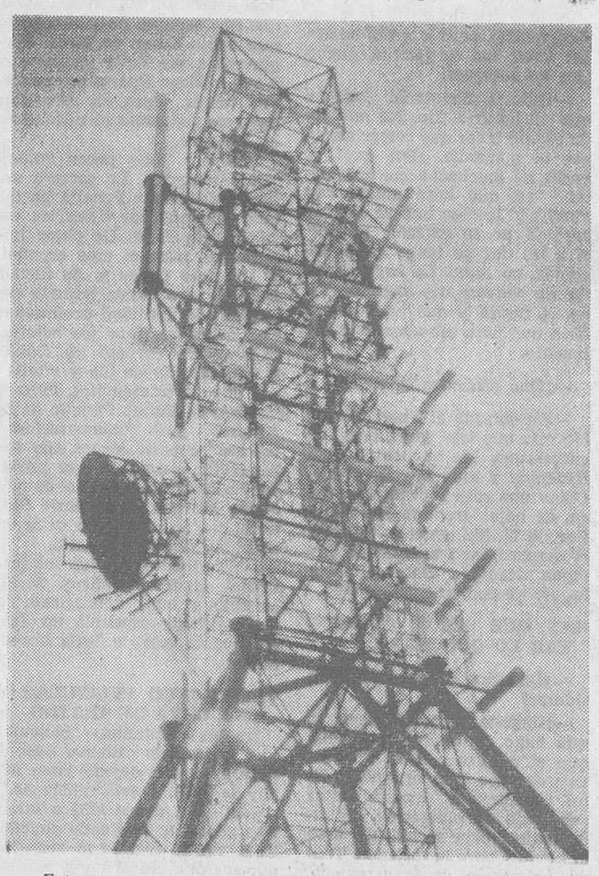

Este es un aspecto del nuevo equipo emisor que TVE ha instalado en Asturias.

Se proyecta pavimentar rápidamente cincuenta o sesenta calles

El Ayuntamiento imprime mayor agilidad a los trámites administrativos para la ejecución de obras

Sanciones a los contratistas que se retrasen en la realización de los trabajos

A raíz de la sesión plenaria celebrada el pasado viernes por la Corporación municipal, se ha podido apreciar una mayor agilidad en los trámites sobre la realización de obras, al ser aprobada su ejecución junto con los pliegos de condiciones para su subasta y el anuncio de licitación. Para comprobar si esta agilidad administrativa va a ser norma constante del Ayuntamiento, los periodistas que hacen información municipal solicitaron del alcalde, don Fernando Dancausa de Miguel, la oportuna aclaración que fue rotundamente afirmativa, manifestando al mismo tiempo que la Corporación tratará por todos los medios que los contratistas que se encarguen de las obras municipales concluyan éstas en el plazo fijado, para lo que se hará constar en los pliegos de condiciones el descuento a que se verá sometida la cantidad a pagar por el Ayuntamiento por cada día que sobrepase al plazo fijado para su terminación y que estará de acuerdo con el volumen e importancia de la obra. La cantidad a descontar se hará en el momento de hacer efectivo el pago del trabajo ejecutado.

Con relación a las obras de pavimentación y alumbrado de la avenida del General Sanjurjo, el alcalde resaltó la importancia que las mismas tienen por el estado en que se encuentra la calle de Vitoria de cuyo arreglo está pendiente la Alcaldía, insistiendo tenazmente para la pronta ejecución de las obras en tan importante vía de la ciudad. De ahí el que tratemos de imprimir la máxima rapidez a la pavimentación de la Avenida del General Sanjurjo para que el tráfico rodado encuentre las máximas facilidades en el momento de ser reparada la calle de Vitoria.

Ante el escaso número de días que han transcurrido entre las dos últimas sesiones plenarias, los periodistas preguntaron si la Alcaldía pensaba acortar el tiempo que venía mediando entre las sesiones del Pleno; respondiendo que ese era el deseo de sus compañeros de Corporación y que se tratará de ponerlo en práctica siempre que ello sea posible.

Por último y con relación a calles a pavimentar, el señor Dancausa fijó su número entre cincuenta y sesenta, manifestando también el gran interés de la Corporación por su pronta realización.

LAREDO
COSTA ESMERALDA
Le OFRECE la mejor playa de Europa, dentro de la más bella bahía, paraíso de los deportistas.

CONSTRUCCIONES MENDILUCE, S.A.
su apartamento en la suntuosa
TORRE ATLANTICA
hall, 2 dormitorios con armarios empotrados, sala-comedor con terraza panorámica, cocina completamente equipada, con balcón baño
265.000 ptas
siendo usted propietario de las piscinas, campo de tenis, aparcamientos, jardines..., etc., ubicados dentro del terreno.

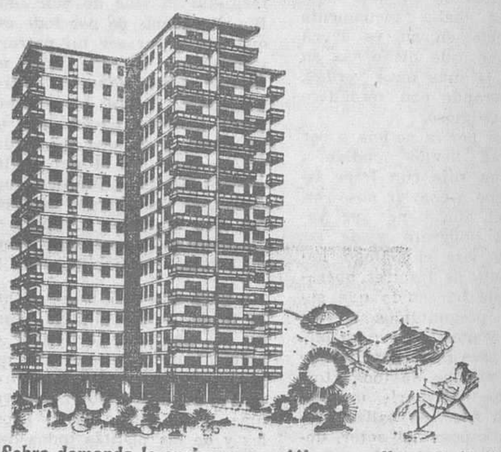

Sobre demanda le enviaremos catálogo ampliamente ilustrado
CONSULTENOS
BILBAO: Alda. Mazarredo, 63-Teléf. 24 47 50
LAREDO: Plaza Cachupín, 6-1.º

Ante el Día del Seminario

OTRA vez. Un «día» más. Otra vez a pedir dinero a los alumnos. Otra colecta en la parroquia. Menos mal que este «día» tiene carteles bonitos. Sí, la propaganda, claro. Para que la gente dé más.

Pedir dinero, hacer colectas, mesas petitorias, ayudar, carteles anunciadores.

Día del Seminario. ¿Es eso?

Realmente, en un principio no andaba muy lejos de serlo. Los seminarios estaban bastante llenos, las vocaciones abundaban, pero los recursos eran escasos. Se pensó en un día para recoger fondos. Estamos en 1920.

Hoy se busca otra cosa. Sí, es cierto: todavía abundan las vocaciones, todavía en los seminarios no sobran los recursos.

Pero existe un peligro mayor. El peligro del ambiente. El naturalismo se respira. No se entiende el «abandonar» el Mundo para «servir» a Dios.

Nuestros jóvenes corren el grave peligro de despreciar la vocación.

Nuestras familias van dejando de considerar un honor el dar su hijo a la Iglesia.

Nuestros niños oyen muy poco sobre la vocación sacerdotal. Hay miedo, incluso en los educadores, incluso en los sacerdotes, de chocar con el ambiente.

Hoy el Día del Seminario quiere dar y quiere recibir.

Quiere dar a los cristianos un valor espiritual, un valor que necesita ser apreciado en toda su dimensión para poderse hablar de cristianismo.

El ideal vocacional. Ante el peligro naturalista hay que presentar el ideal religioso incluso en su dimensión sacerdotal. Toda la belleza de la consagración a Dios, de la entrega al prójimo. Todo el dolor, el trabajo, el sufrimiento de esta consagración y de esta entrega. Y sobre todo el valor de un SI a la llamada —a la amistad— de Dios.

Si Dios llama, que no le falle el alma. Bien. Y que no le falle el alma. Bien. Y que no le falle la familia. Antes, en las familias, el primogénito era el heredero; el segundo se entregaba a la Iglesia y el tercero al ejército. Hoy no. Hoy se regatea a Dios el hijo que pide. O más bien, se tiende —cada vez más— a regatearle. Porque aún hay —y muchas— familias cristianas con categorías de valor superiores a las del ambiente de hoy y a las tradicionales. Sí, hasta el heredero para Dios si EL le quiere. Los que pida. O los que conceda a las peticiones de los padres.

Día del Seminario para extender estos ejemplos, para devolver a la familia el ideal, quizá, perdido. Para dar al cristianismo la medida de su posición ante Dios.

Y Día del Seminario para recibir. Para recibir de los hombres una ayuda espiritual. Para recibir comprensión, colaboración, aliento.

El sacerdotes no es un patria, no es un ser de otro planeta. Vive entre los hombres. Tiene un mensaje para ellos; tiene una obligación para con ellos. ¿Y ellos «no le conocieron», «no le recibieron»? El sacerdote necesita almas que vibren a su compás. O que dejen que él vibre al compás suyo; es igual.

Comprensión, colaboración, amor para el sacerdote. ¿Cómo concretarlo? La oración y la oblación del dolor están a disposición del cristianismo.

El Día del Seminario pide oración y pide dolor. En manos de los fieles están sus pastores. El Seminario, los futuros sacerdotes, pueden hacerse o desviarse. Y a ellos acude en busca de ayuda.

Colaboración, amor, oración y dolor a cambio del ideal vocacional. Sacerdotes y fieles unidos se renuevan y renuevan al Mundo.

Sólo después de esto se puede hablar de cuestión monetaria. Necesaria, pero después.

XAT

Televisión

DOMINGO

9,45 Carta de ajuste.
10,00 Buenos días y Santa Misa.
11,00 Concierto de la Orquesta Sinfónica de la R. T. V. Española.
12,30 En directo, encuentro de los equipos de Barcelona y Real Madrid de baloncesto.
2,00 El día del Señor.
2,25 Tele-club.
2,50 Perfil de la semana.
3,00 Telediario.
3,20 Suplemento semanal.
3,30 Bonanza: "Juego mortal"
4,30 El que dice ser y llamarse Tony Leblanc.
5,00 Información deportiva.
5,05 Día de fiesta con los muñecos de Hert Frankel, la música de Dodó Escolá y los concursos de Rosa María Barbany.
6,05 Información deportiva.
6,10 Reina por un día.
6,40 Escala en Hi-fi.
7,30 Retransimisión directa del encuentro de fútbol Real Madrid-Atlético de Bilbao.
9,30 Telediario.
9,47 Tiempo y hora: "Por culpa de Nadie", de Jaime de Armiñán.
10,20 Sesión de noche: "Días sin huella".

LUNES

1,45: Carta de ajuste.
2,00: Presentación y avances.
2,05: Supervivencia: «Piloto de la Armada».
2,30: Panorama de actualidad.
3,00: Telediario.
3,20: Punto de vista.
3,30: Novela: «El extraño mundo del profesor», de Hermógenes Sáinz.
3,50: Revista para la mujer: «Cuartos de baño».
4,00: El teniente: «El extranjero».
7,00: Carta de ajuste.
7,15: Presentación y avances.
7,20: Francés.
7,45: Historias del 1900.
7,50: Ciencias para la vida: «La familia del sodio».
8,14: Documental.
8,20: Tendido 13.
8,50: Dibujos animados.
9,00: Novela: «Don Francisco de Quevedo».
9,29: Avances.
9,30: Telediario.
9,45: Avances.
9,47: Ayer domingo.
10,15: Danzas de España.
11,15: El día de Valentín: «El pecado tiene dos caras».
11,45: Telediario.
11,50: El alma se serena. Despedida y cierre.

ESTANTERIAS METALICAS DESMONTABLES
+nuevo
+resistente
+elegante
+económico
perfil ranurado
KIMER
entrega inmediata
muebles evelio
vitoria, 58, 60 y 62
teléf. 2625-burgos

Banco Español de Crédito
Domicilio Social: Alcalá 14 — MADRID
Capital desembolsado y reservas. 4.765.329.995,09 Ptas.
535 DEPENDENCIAS EN ESPAÑA Y AFRICA
Departamento de extranjero: Cedaceros, 4. MADRID
SUCURSAL DE BURGOS
Almirante Bonifaz 15 (edificio de su propiedad)
URBANA. — Calle Miranda, 3 (frente Estación Autobuses) ESTA ESPECIALMENTE ORGANIZADO PARA LA FINANCIACION DE ASUNTOS RELACIONADOS CON EL COMERCIO EXTERIOR, SERVICIO NACIONAL DEL TRIGO Y LIBRETAS DE AHORRO
CHEQUES DE VIAJE
SUCURSALES EN LA PROVINCIA: Aranda de Duero, Briviesca, Lerma, Melgar de Fernamental, Miranda de Ebro, Pradoluengo, Roa de Duero, Villadiego y Villarcayo.
(Aprobado por el Banco de España el 30 de Noviembre de 1963, con el número 6.052)

Emerson
El televisor del futuro
Comercial Velo-Moto

TRASPASOS
Locales cualquier negocio, Bar - Comidas, Cafetería elegante centriquísima, Confecciones, Cantinas, Almacenes Vinos, Ultramarinos. Todos zonas comerciales. Su negocio, cualquier negocio, en
AGENCIA PALENCIA

VENDO LOCAL Y TERRENO
500 m² y dos pisos.
Razón esta Administración

M.E.C.D. 2017

5º ANIVERSARIO

Hace cinco años d m d abrió sus puertas sorprendiendo por su estilo nuevo en la decoración.

Su gran aceptación lo demuestran la multitud de proyectos de mobiliario y decoración realizados en viviendas, despachos y establecimientos de todo tipo; proyectos que perdurarán señalando una época diferente, nueva, en el arte de decorar con el gusto que exige lo funcional, lo elegante y práctico.

muebles d m d

dan calidad a su hogar porque
la tienen y no son más caros...

son mejores. Son la selección de los estilos que se fabrican en España por las casas de más prestigio.

M.E.C.D. 2017

Solemne bendición e inauguración del nuevo gabinete de Ciencias del Seminario Metropolitano

Se trata de un ejemplar conjunto pedagógico que es de los mejores de cuantos existen en Centros eclesiásticos de España

Presidieron el acto las primeras autoridades y el nieto del fundador de la Institución Juan March

En un acto solemne, presidido por las primeras autoridades burgalesas con una relevante representación de la Fundación «Juan March» —como entidad patrocinadora—, se inauguró ayer oficialmente el nuevo gabinte de Ciencias (Museo de Ciencias, Física, Química y Naturales) del Seminario Metropolitano y que constituye probablemente la primera instalación de ese género que, con un alto rigor científico y moderno, se ha instalado en Centros de formación eclesiástica en España, a virtud de las más recientes directices de la Iglesia que aspira a la completa e integral formación espiritual humanística y científica del sacerdote, con especial preferencia de las nuevas promociones de seminaristas.

Vitrinas centrales donde se exponen en cajitas de plástico transparente soportadas por unas bandejas unidas en pirámides truncadas los ejemplares clasificados de Minerología y Paleontología con especial dedicación a la procedente de nuestra provincia.— (Foto "Fede").

ACTO ACADEMICO

A las doce se celebró un acto académico en el salón principal del nuevo Seminario Metropolitano. El rector, don José Ruiz, con el prefecto de estudios y prelado doméstico de Su Santidad, monseñor don Felipe Abad, claustro de profesores, entre ellos el de Ciencias y director del nuevo Gabinete, don José Luis Reoyo; superiores y seminaristas, recibió a las autoridades y representaciones, así como el rector del Seminario menor, de San José, don Justino Losa, y el rector del Seminario nacional del Instituto Español de Misiones Extranjeras, don José Valdavida, ambos con profesores y seminaristas.

A la entrada del edificio los seminaristas dispensaron una fervorosa y cordial acogida al arzobispo de la diócesis, Excelentísico y Rvdmo. Sr. Dr. D. Segundo García de Sierra y Méndez que llegó acompañado de su vicario general y deán del Cabildo, Ilmo. Sr. D. Buenaventura Díez; capitán general de la Sexta Región, teniente general Pérez-Soba; gobernador civil y jefe provincial del Movimiento, Sr. Perlado Cadavieco; gobernador militar de la plaza y provincia y subinspector de la Región, general Menor; consejero vitalicio de la Fundación «Juan March» y nieto del famoso financiero y mecenas desaparecido, don Juan March Delgado; presidente de la Diputación y jefe provincial de Sanidad, doctor Carazo (don Pedro); delegado de Hacienda, señor Ataz Hernández; presidente de la Audiencia provincial en representación del de la territorial, señor Molinero, con el abogado fiscal señor Lamela; consejero nacional y procurador en Cortes, señor Codón; primer teniente de alcalde, señor Olano, que ostentaba la representación de la Alcaldía y al que acompañaban varios miembros de la Corporación municipal y otras personalidades de la vida docente, profesional y cultural en el ámbito oficial y privado.

Entre otros invitados acudieron, asimismo, directores, profesorado y representaciones de la Academia de Ingenieros del Ejército, Instituto de Enseñanza Media «Cardenal López de Mendoza», Inspección de Primera Enseñanza y Delegación Administrativa de Educación Nacional; Escuelas del Magisterio del Estado y de la Iglesia; Escuela Superior de Comercio; Escuela Técnica de Aparejadores; Escuelas Técnico-Profesionales «Padre Arámburu» y Academia Universitaria de Derecho, Escuela de Ayudantes Técnicos Sanitarios femeninos, de la Residencia Sanitaria y Servicio de Espeleología de la Diputación provincial, aparte otros centros docentes y profesionales y diversas representaciones, Cabildo, Universidad de Curas Párrocos, Curia y, en fin, sacerdotes, religiosos y seglares de asociaciones apostólicas.

Abrió el acto académico monseñor don Felipe Abad que saludó a las autoridades y personalidades asistentes y agradeció la munificencia y ayuda de la Fundación «Juan March», subrayando al propio tiempo la presencia del señor March Delgado y el mérito que ennoblece a la expresada Institución al ayudar con su mecenazgo al cultivo y desarrollo del estudio de las Ciencias y de las Artes.

Dedicó un recuerdo a la memoria del finado arzobispo de Burgos, don Luciano Pérez Platera (q. e. p. d.), a cuyo celo se debe la construcción del nuevo Seminario y la primera idea de establecer en él un nuevo y moderno gabinete de Ciencias, empresa que ha podido, al fin, culminarse, gracias al entusiasta apoyo de nuestro Prelado, don Segundo García de Sierra y Méndez, que aconsejó no regatear esfuerzos para lograr unas instalaciones dignas de nuestro tiempo. Don Felipe Abad extendió su capítulo de gratitud y felicitaciones al profesor de Ciencias y organizador del gabinete-museo don José Luis Reoyo y a cuantas autoridades, entidades y particulares han colaborado en la obra.

Finalmente destacó la importancia de este primer gabinete de Ciencias, Física, Química y Naturales, que iba a inaugurarse momentos después.

Según estaba programado, a continuación disertaron los alumnos de Ciencias, don José María Cabañes Tamayo, sobre «Máquinas electrostáticas»; don José Ramón Escudero Alonso, respecto a «Cefalópodos en el cretácico de Nidáguila»; don Sebastián Adradas Arranz, en cuanto a «Carbonífero de las estribaciones de la Demanda» y «Turritelidos de Castrillo del Val»; don Aurelio Sanza Albarranz, sobre «División Mitótica de las células» y don Félix Peciña Hervás, de «La circulación de la sangre en los vertebrados». Actuó de moderador don José Luis Reoyo.

Todas estas lecciones, seguidas con gran interés por las autoridades y personalidades, fueron complementadas con proyección de diapositivas y manipulado de materiales e instrumental que revelan la eficacia de los modernos procedimientos pedagógicos y didácticos de la vida del nuevo Seminario.

Todos los alumnos fueron muy aplaudidos.

BENDICION DEL NUEVO GABINETE DE CIENCIAS

Al concluir el acto anterior, el arzobispo, capitán general y demás primeras autoridades y público asistente, se dirigieron a las instalaciones del gabinete de Ciencias que cuenta con secciones de museo y laboratorios. Tras visitar una de las aulas, penetraron en la nave principal del Museo, que aparecía bellamente iluminado. Ante un altar portátil se revistió el Prelado de pontifical y procedió a bendecir las instalaciones, asistido por el prefecto de los seminaristas teólogos don Francisco Alonso y el director espiritual don Genaro Galajares, así como por el vicario general del arzobispado, don Buenaventura Díez y Díez

PALABRAS DEL ARZOBISPO DE LA DIOCESIS

Terminada la ceremonia, S. E. Reverendísima pronunció unas palabras de congratulación, diciendo que a Dios, Padre de las luces y supremo autor de toda consolación, se debía la satisfacción de esta jornada inaugural de un gabinete de Ciencias de espléndida categoría —quizá uno de los mejores de cuantos existen en los centros de formación eclesial en todo el país— y que ha de servir a los futuros sacerdotes para que se adentren en un mayor conocimiento de las Ciencias, posibilitando el diálogo con un mundo ansioso en el saber pero desorientado en muchos aspectos. Expresó su gratitud a la Fundación "Juan March" por su generoso patrocinio y la delicadeza que ha tenido de designar dza que ha tenido de designar para representarle en el acto a un joven pero ya ilustre consejero.

El doctor García de Sierra y Méndez evocó la memoria de su ilustre antecesor en la Sede episcopal de Burgos, don Luciano Pérez Platero, rindiendo homenaje a la labor del finado arzobispo que hizo construir este magnífico Seminario y logró la iniciación de las ayudas del Patronato "Juan March", elogiando a su colaborador don José Luis Reoyo, esfuerzos todos que han hecho posible, en una perfecta combinación de afanes sacerdotales, por virtud de la gracia, del amor y de la Ciencia, una obra que está llamada a influir extraordinariamente en la formación integral de los seminaristas.

Nuestro Rvdno. Sr. Arzobispo se extendió en jugosas consideraciones respecto al amor de Dios a los hombres y la correspondencia que éstos deben guardar en todo momento a su Creador. El sacerdote —dijo— es el elemento primero y esencial de la civilización cristiana, y recordando palabras del finado Pontífice Pío XII, afirmó que, en efecto, todos los futuros sacerdotes deben equipararse en sus estudios y disciplinas de Humanidades y Ciencias, por lo menos a los que cursan las juventudes estudiosas seglares, en análogas asignaturas, en Institutos y demás centros de enseñanza. Hizo notar cómo las crísis que hoy se advierten en el Mundo son debidas en parte a la escasez de formación científica —no sólo de orden sobrenatural—, hecho este que no puede dejar de influir en la marcha de los negocios del Estado y de la misma Iglesia. El sacerdote, consagrado por entero a Dios, ha de operar también sobre la sociedad considerándola parte integrante del Cuerpo místico de Cristo.

Luego, el doctor García de Sierra recordó la frase de un pensador que dijo que, en el dominio de las cosas, la sociedad que alcance las cumbres, dominará la llanura, y que en este sentido importa mucho tanto en el orden civil como en el eclesiástico imprimir contenido y robustez doctrinales pues, en definitiva no es el oro la palanca que mueve el mundo, sino el conjunto de las ideas que agitan a la Humanidad

Así sucedió que mientras en España expulsamos a Napoleón y aquí mismo en Burgos quedaron como testimonios de destrucción las ruinas del castillo y las vidrieras rotas de nuestra Catedral, el Enciclopedismo hizo presa en nuestra sociedad con todas sus fatales consecuencias.

El Rvdmo. Sr. Arzobispo abundó en ricas consideraciones sobre la formación integral del sacerdote que con su bagaje metafísico e intelectual debe salir al encuentro de un mundo moderno ensoberbebido y cada día más autónomo en un nuevo y falso concepto de humanismo por lo cual este mundo precisa de las luces de la Fe y de la Religión salvífica para que el hombre moderno no yerre en su camino y se impidan los extravíos de la inteligencia: en una palabra seguir las huellas de Dios, descubriendo la obra de Dios y sus maravillas.

Puso fín a su brillante discurso pastoral agradeciendo la presencia de las primeras autoridades y haciendo un llamamiento a eclesiásticos y seglares para responder a la llamada de la Iglesia en esta época de post-concilio y todo ello para hacer también grande a España por la honradez de sus actos y la virtud de sus hijos.

Calurosos aplausos acogieron las palabras del doctor García de Sierra y Méndez.

VISITA AL GABINETE

Por último, el Prelado, capitán general y demás autoridades, así como don Juan March hicieron un recorrido a las instalaciones del gabinete de Ciencias, escuchando las explicaciones dadas por el director del mismo, profesor Royo.

UNIDAD PEDAGOGICA

El gabinete está concebido fundamentalmente como una unidad pedagógica. Se divide en dos partes que se integran en el Museo inaugurado y en un Laboratorio de Química, Bioquímica y Geología y Biología, cuya fase se espera poder comenzar inmediatamente.

Dentro del Museo se sigue un ciclo científico que enlaza desde el estudio de la Física elemental hasta la Fisiología humana. En las vitrinas destinadas a la Física se exponen —y pueden funcionar dentro de las mismas, ya que están dotadas de agua, gas y electricidad—, desde los aparatos de metrología hasta las máquinas y circuitos electrónicos más modernos. En el acto académico pudo verse a un alumno manejar con soltura desde una primitiva máquina de Rasden hasta la más moderna de fundamento electrónico.

Las vitrinas centrales, con cinco filas cada una, de pirámides truncadas en plástico transparente, ofrecen una superficie de 245 metros cuadrados de exposición para Mineralogía, completamente llenas de minerales clasificados, entre los que destacan raros ejemplares magníficamente cristalizados.

La superficie dedicada a la Paleontología es de 165 metros cuadrados, en bandejas piramidales superpuestas, donde se exponen con cariño más de 300 especies. Se ha «mimado» la recogida y clasificación de los muchos e interesantes fósiles de la pródiga geología burgalesa y prueba de ello da la sugestiva sesión científica en la que acababan de presentarse tres monografías sobre «Cefalópodos del critácico de Nidáguila» —comprendido en el centro de un triángulo que uniría Ayoluengo, Basconcillos del Tozo y Hontomín—: «Criptógamas de las estribaciones de la Demanda» y «Turritelidos de Castrillo del Val», el ubérrimo yacimiento de Potamides, Hydrobias, Turritellas y Linneas, situado a sólo dos kilómetros del yacimiento paleontológico «Trinchera», de palpitante actualidad burgalesa y aún nacional.

Otra superficie de 165 metros cuadrados se dedica a una estimable colección de bellos y exóticos ejemplares de conchas marinas y un biotopo excepcional —una bella ánfora romana—, cedido al Museo por un generoso donante catalán vinculado al Polo de Promoción de Burgos. Cuenta además, este Museo con abundante y moderno material para el estudio de la Cristalografía y junto a los modelos didácticos, pudieron contemplarse la réplica de ejemplares naturales delicadamente seleccionados

Las diversas familias botánicas están representadas en plantas desmontables que permiten examinar su organografía y existe un herbario de 600 especies, donde también lo provincial ha merecido un especial interés. Su herborización ha resultado tan perfecta que los colores de las flores transportaban a un ambiente de madura floración estival. Se complementa con una colección de 200 semillas.

En la estufa de desecación vieron los ilustres visitantes cómo se preparaban nuevos ejemplares recogidos en esta precoz primavera; algunos sumamente valiosos por tratarse de semillas transportadas eólicamente y que han fructificado en este benigno invierno.

Las modernas estufas de cultivo mostraban en las "Flacas Petri" curiosas cepas de virus y en los tubos de ensayos se desarrollaba una siembra de bacterias. En las vitrinas destinadas a los grupos zoológicos se ha huído de la presentación de muchos ejemplares naturalizados, sustituyéndola por unas muestras de un tipo representativo, v. gr., un ejemplar raro por su tamaño o por otro carácter cualquiera, y mostrando su biología a través del esqueleto del biotipomoda y plastificaciones de organografía con sus respectivas láminas explicativas, de tal manera que una simple mirada sirva para tener una idea intuitiva y clara del grupo zoológico.

Las vitrinas reservadas al estudio del cuerpo humano destacan por la abundancia de los órganos plastificados, lo que permite contemplar y estudiar por separado toda nuestra complicada anatomía. Para la comprensión del elemento a estudiar (mineral, planta o animal) constituye un auxiliar valiosísimo una magnífica colección de láminas murales nacionales, francesas, alemanas, norteamericanas, italianas e inglesas en un dispositivo rotatorio.

En fin, al objeto de que se cumpla el fin eminentemente pedagógico el Museo dispone de abundante y selecto material de films, filminas, diapositivas, láminas para el epidoscopio y micropreparaciones.

Se trata de una obra que bien merece la pena de que se conozca en toda la ciudad y provincia. Es de esperar que se autorice la visita al público.

El Arzobispo, capitán general, gobernadores civiles y militar y demás autoridades, y el consejero de la Fundación "Juan March" renovaron su felicitación a don José Luis Reoyo y al seminario, dándose por concluído el acto.

CHALETS

Paseo La Quinta, amplísimos, huerta 1.000 y 2.000 metros cuadrados, uno con piscina. Otro propio Residencia, Merendero, Bar, etc. Buenos precios.

AGENCIA PALENCIA

Clausura de los cursos de francés

Ayer sábado se clausuró el curso de francés, en el Instituto de Enseñanza Media.

Los actos comenzaron a las cuatro de la tarde en el Salón de actos de dicho Centro, poniéndose en escena unos fragmentos de las obras francesas "Le Medicin original". "La leçon de Filosophie" y "Un Bourgeois gentilhomme", de Moliere, que fueron representadas con soltura y corrección por los alumnos señorita Mercedes Lozano, Federico Marrón y Félix Gutiérrez, que mostraron en todo momento un gran dominio del lenguaje galo.

El selecto público que llenaba completamente la sala aplaudió calurosamente la representación:

Por la tarde, a las ocho y cuarto tuvo lugar un acto académico, presidido por el director del Instituto don José María Sánchez Diana, que habló sobre los entrañables lazos de unión que unen a España y al país vecino. A continuación el director de los Cursos. don Luis Martín Santos pronunció unas palabras en las que agradeció al profesorado el interés que se toman por las clases y la buena marcha de las mismas. Por fin los profesores franceses Mlle. Eliane Mura, Mlle. Maryse Roig, M. Jaen Palette y M. Max Faux dirigieron a los alumnos unas cariñosas palabras de despedida. Este acto académico culminó con el intercambio de diplomas y regalos entre profesores y alumnos.

Por la noche unos y otros se reunieron en cena de hermandad en un céntrico restaurante, terminada la cual se despidieron con gran emoción profesores y alumnos quedando patente la amistad y el afecto que entre ellos existen. Adiós y hasta siempre.

CURSO DE INGLES

Ha quedado abierta la matrícula para el próximo curso de inglés organizado por el curso de extranjeros. Este curso durará tres meses y las clases serán nocturnas y desempeñadas por profesores nativos. Los alumnos pueden escoger entre los cursos elemental, medio y superior.

Las enseñanzas comenzarán el próximo martes en el Instituto nacional de Enseñanza Media.

Nuevos hogares

SANCHO - IZTUETA

En la iglesia de San Vicente, de San Sebastián, han contraído matrimonial enlace la bella y distinguida señorita Milagros Iztueta Gorospe y don Eduardo Sancho Lozano (Ayudante de Obras Públicas con destino en la Jefatura de la capital guipuzcoana), hijo del conocido industrial de esta plaza, nuestro particular amigo don Eugenio Sancho Velasco.

La gentil pareja hizo su entrada en el templo a los acordes de solemne marcha nupcial. La desposada penetró en la iglesia del brazo de su padre y padrino, don Manuel Iztueta Arregui y el novio dando el suyo a su madre y madrina doña Filomena Lozano Arribas.

El canónigo de Orihuela y familiar de la novia don Jesús María Imaz ofició en la ceremonia religiosa y bendijo la sagrada unión, dirigiendo también a los nuevos esposos una fervorosa plática.

Después se procedió a cumplimentar el requisito civil ante la representación judicial. Por parte de la desposada testificaron don Víctor Gorospe, don Raimundo Santamaría, don Jesús Gorospe, don Joaquín Gorospe y don Luis Lamarca. Por parte del contrayente actuaron de testigos don Salustiano Lozano, don Federico Parra, don Fernando Juan Duque, don Mauricio Damborenea y don Alberto Lezama.

Los numerosos y distiguidos invitados se reunieron después en un almuerzo en el hotel «Orly» de San Sebastián.

El nuevo matrimonio al que deseamos feliz y eterna luna de miel, emprendió viaje de novios con dirección al Sur de España.

V VIENDAS

Semiesquina carretera Vitoria, frente Deportiva. Cuatro habitaciones amplias, baño, cocina, calefacción individual, ascensor subida y bajada, dos terrazas, hall

De 380.000 a 460.000

Amplias facilidades

AGENCIA PALENCIA

M.E.C.D. 2017

Investigaciones sobre una droga eficaz contra las radiaciones nucleares

Se efectúan en la Universidad de Oregón (EE. UU.)

Corvallis (EE. UU.). — Los científicos de la Universidad del Estado de Oregón trabajan actualmente en la elaboración de una nueva medicina que podría lograr la supervivencia humana ante una dosis masiva de radiación originada por explosión de una bomba atómica o de hidrógeno.

Si su experimento resulta positivo, podrían salvarse numerosas vidas humanas entre los no alcanzados por la propia explosión nuclear, pero contaminados por los rayos radiactivos originados por la explosión. El desarrollo de todas las pruebas nucleares lleva consigo cierta cantidad de rayos "roetgen" letales, considerados estos como unidad de medida para determinar la radiactividad.

Una explosión a 800 "roetgen" es considerada mortal para las personas y los ratones.

Los experimentos realizados en el laboratorio de Osu, han mostrado que los ratones tratados con la droga sobreviven en una proporción que oscila entre el 60 y 70 por ciento, después de haber estado expuestos a la mencionada cantidad de 800 "roetgen" y sobreviven en un ciento por ciento cuando la radiación a que han estado sometidos no ha superado los 500.

Las investigaciones que se han estado realizando durante casi diez años, han sido dirigidas por el doctor Arthur Anderson del Departamento de Microbiología de Osu, quien ha manifestado que en un plazo de diez años será posible proteger a las personas que hayan estado expuestas a una radiactividad de hasta tres mil "roetgen", cantidad casi cuatro veces superior a la considerada actualmente como dosis letal. Anderson está trabajando en una serie de microorganismos, descubiertos en 1954 y considerados como altamente resistentes a la radiación.

Nuestros teléfonos

Redacción 1280

Administración 7148

LA MUJER PARTICIPO ACTIVAMENTE EN EL PROGRESO DEL MUNDO

★ En la Historia: la prudente Cornelia y la sagaz Isabel la Católica

★ En las Letras: la mística Santa Teresa y la Premio Nobel Gabriela Mistral

★ En la Ciencia: Madame Curie, descubridora del "radio"

★ En la Política: Clara Botte Luce, embajadora y la jefe del Gobierno Indira Gandhi, quien rige un Estado de 500 millones de habitantes

Por Juan Pedro VERA CAMACHO

(De los Servicios Especiales de EFE)

DE sexo débil, nada. La mujer —lo demostró en numerosas ocasiones y lo sigue demostrando—, posee una fuerza vital muy semejante a la del hombre y a veces, superior a él. Por lo menos, en el aspecto espiritual, así como en el intelectual. A través de los tiempos hay centenares de casos para corroborarlo, si bien aquí nos vamos a limitar a reseñar unos cuantos, que den idea al lector de la verdad de lo que la mujer ha representado siempre en el progreso del Mundo.

En la Historia

EXISTEN en ella numerosos sucesos que afirman la eficaz contribución de la mujer al progreso de la Humanidad. Desde la prudente Cornelia, la matrona romana madre de los Gracos, hasta la sagaz Isabel la Católica, Reina de España. Cornelia, invitada a una fiesta patricia a la que todas las mujeres fueron muy alhajadas, se presentó sencillamente vestida y sin adorno alguno. Preguntada dónde estaban sus joyas, señaló a sus dos hijos, Tiberio y Cayo Graco, a la vez que decía: —«Estas son mis joyas».

Se refería a la magnífica educación que había dado a sus dos hijos, que con el tiempo llegaron a ser prohombres de la política romana.

Isabel la Católica dio, como todos saben, sus propias joyas para fletar las naves de Colón, que hallaron el nuevo mundo. Y para que su aportación al progreso no fuera sólo de índole material, dejó en su testamento una cláusula que debía estar escrita en letras de oro, y que, transcrita, dice así: «Item es mi voluntad que se trate a los indios como a los demás de mis súbditos, pues que al emprender el descubrimiento se hizo para ganar almas al Cielo, que no esclavos a la Tierra».

Estas palabras atestiguan el fino espíritu y el talento político de Isabel sin duda alguna.

Centenares de mujeres con el temple de Isabel y Cornelia las hubo en la Historia en toda época: Juana de Arco, la heroína francesa: Agustina de Aragón, la española de los sitios de Zaragoza; María de Molina, que supo en contra de todos, retener la Corona para su hijo...

En las Letras

TAMBIEN en este campo de la vida triunfó la mujer rotundamente: desde Santa Teresa de Jesús, con famosísimas obras como «Las Moradas», o de aquellos versos que tanto meollo encerraban en sí y que decían: «vivo sin vivir en mí —y tan alta vida espero— que muero porque no muero». De ella dijo, Menéndez Pidal creo que fue, que una sóla hoja de sus escritos valía por volúmenes enteros de nuestra Literatura.

Y al otro lado del Océano, en el hermano Chile, nació una gran escritora que logró el más ansiado galardón de las Letras universales: Gabriela Mistral, que ganó el Premio Nobel. Y entre Santa Teresa y Mistral hay centenares de mujeres escritoras, que nos dejaron excelentes trozos para que el alma se ensimismara leyendo: las francesas Jorge Sand y Madame de Stäel; las españolas Carolina Coronado y «Fernán Caballero»; las americanas Sor Juana Inés de la Cruz, Delmira Agustini o Alfonsina Storni... toda una lista de mujeres que triunfaron con la pluma...

En las Ciencias, la Política y el Arte

TAMBIEN en este ámbito quedó perenne la aportación femenina: desde Madame Curie, la polaca que descubrió el «radio», importantísimo en la Química y la Medicina modernas, hasta Clara Botte Luce, embajadora que fue de los Estados Unidos en el Vaticano. O el caso recientísimo de Indira Gandhi, mujer que gobierna un país superpoblado como es la India de nuestros días.

En el Arte destacó asimismo la mujer brillantemente: Lola Membrives en la representación teatral, María Guerrero, Greta Garbo, por citar una actriz de cine; María Callas entre las cantantes modernas. Y atendiendo no sólo a las facultades intelectuales, sino también a las físicas, nombraremos a Pinito de Oro, la trapecista española que ganó varios años el premio a la mejor trapecista internacional...

Y pera terminar no olvidemos a esas Hermanas de la Caridad, mujeres también, que en las salas de los hospitales dan una lección permanente de amor al prójimo, fortaleza moral y física, sin miedo al contagio a que muchas veces se hallan expuestas en su labor.

Vamos a tener que pensar que eso de sexo débil es un poco metafórico. Porque según hemos visto, la mujer es fuerte de cuerpo y de alma...

SE ACERCA EL DIA DEL SEMINARIO

Piensa en lo mucho que de éste recibes. Y obra con generosidad y amor.

Santa Teresa, madame Curie y Gabriela Mistral, tres mujeres que influyeron mucho en la ciencia y en las artes. — (Foto CIFRA)

La Televisión, comentario y noticia

"TESTIMONIO", ACERTADA VISION DE LA PRETERITA VIDA ESPAÑOLA

Ibáñez Serrador, uno de nuestros mejores directores de Televisión

Demasiado monólogo en el espacio dominical "Teleclub"

La imparcialidad estuvo ausente del Festival de la Eurovisión

Raphael perdió, pero triunfó con su canción

Por José de la VEGA

Madrid.—(Crónica de Televisión, distribuída por la Agencia Logos). — Alternando con "A toda plana", —si no hay programa extraordinario de por medio—, los jueves en la sesión de noche TVE pone en antena "Testimonio", un programa documental que trata de exhumar algo así como retazos de nuestra historia, muchas vecese desconocida, casi siempre olvidada y siempre interesante.

De ahí que el programa que comentamos dedicado a los primeros filmadores cinematográficos españoles, tuviera, a nuestro juicio, evidente interés. Nombres un tanto desconocidos para la mayoría de los españoles como Trumullas, Calvo, etc. etc., impresionaron los primeros metros de película, allá en 1896. ¡Casi nada! Estos reportajes, de evidente sencillez hoy, pero importantes en su momento, recogían lo más sobresaliente de la época. Ponerlos ahora uno detrás de otro, resucitar los acontecimientos en este año 1966, creo que constituye un acierto de Ricardo Fernández de Latorre y de sus colaboradores en el espacio.

BUEN MONTAJE MUSICAL

Por otra parte, el montaje musical era muy adecuado y la palabra, exacta y medida. De verdad, "Testimonio" sabe concitar el interés de los telespectadores a lo largo de sesenta minutos. Sí, sí; alguno de ustedes puede argüir que hubo momentos de mala visibilidad. De acuerdo, pero tengan en cuenta que eso que ustedes iban viendo desfilar por la pequeña pantalla tenía una existencia, en muchos casos de más de sesenta años y que la película tuvo, en ocasiones que someterse a un tratamiento especial para salvar todas las huellas del tiempo.

"HISTORIA PARA NO DORMIR"

"El tonel", programa reciente en el espacio "Historias para no dormir" resultó muy bien. No sólo por el tema, interesante, y por la labor de los intérpretes, sino por el tratamiento televisivo que se le otorgó. Narciso Ibáñez Serrador demostró claramente que es hombre de recursos y que sabe aplicarlos. Ni detalle de más, ni elemento de menos. Todo medido, en una obra de auténtica artesanía, donde todo se reflejaba con asombrosa naturalidad. Sí; la televisión manejada por este joven director y realizador nos sorprende por sus resultados. Ritmo, bellos encuadres, adecuada ambientación; disciplina en los intérpretes; trucos que lo son y no lo parecen... ¿Hay quien dé más?

LOS MONOLOGOS DE "TELECLUB"

"Teleclub" sigue cada domingo, puntual a su cita, gozando de un prestigio entre los telespectadores. Pilar Cañadas y Antolín García, son los presentadores que en buena parte tienen la culpa de este éxito. Además, con frecuencia resuelven algunos "milagros", lo cual es importante. Sin embargo, seguimos insistiendo en que a este programa le sobra un espacio: el monólogo. Y si este es como el del último domingo, que no siga, por favor. Nos pareció una absoluta tontería, sin nada que demostrar. Por si no recuerdan de qué se trataba, les diré que fue aquella señorita que para resolver un crucigrama tenía que hacer continuas llamadas de teléfono a sus amistades preguntando cosas tan tontas como esta: ¿Cuál es el alimento de tres letras, la primea de las cuales es una "p"? Además, el monólogo, como género de televisión resulta siempre de una gran pesadez a no ser que el guión reúna un caudal de ingenio que obligue al espectador a no fijarse en otros defectos. El truco del teléfono es ya viejo tópico. En televisión hay que renovarse continuamente. Seguir siempre una línea que ronda la mediocridad, puede resultar muy peligroso. Sugerimos pues un replanteamiento de este espacio de "Teleclub".

EL FESTIVAL DE LA EUROVISION

La mayoría de los telespectadores estarían el pasado sábado pendientes de la retransmisión desde Luxemburgo. El festival de la canción de Eurovisión, goza todavía de algún prestigio. Pero imaginamos que de seguir las cosas como hasta ahora, cualquier año se le dará la puntilla. Para los que lo vieron, simplemente unas apreciaciones en lo que respecta a la realización. Mediocre, más bien mala. Cosas como esa, de verdad, no las toleran ya en Prado del Rey. Tenemos ejemplos, en cualquiera de nuestros festivales, de que TVE sabe hacer las cosas mucho mejor. Aquello era pobre, con escasa movilidad de las cámaras y con unos decorados que sonaban a trasnochados casinos decimonónicos. Nos gustó la presentadora, gentil criatura de treinta y nueve kilos de peso. Y nos gustó la actuación del participante español Raphael.

LO QUE NO NOS GUSTO

Y no nos gustaron, además de la realización, otras muchas cosas: el chanchullo y el peloteo inadmisible. De acuerdo en que la actuación del representante austríaco era buena y que la canción merecía la pena. Pero de acuerdo también en que ni Suecia ni Noruega merecieron los puestos que alcanzaron. Creo que de ahora en adelante habrá que ser un poco más indulgentes con nosotros mismos. En los festivales de por acá, podíamos pagar con la misma moneda. Porque en Luxemburgo la imparcialidad y la justicia brillaron por su ausencia y es ya hora de que dejemos de ser «quijotes». La razón, por lo que vimos y por lo que hemos leído en sectores de Prensa que no siempre nos son propicios, es que nuestro representante consiguió un gran triunfo, a pesar de su clasificación. Y quizás sea mejor que hayan ocurrido así las cosas, porque «Yo soy aquél» está ya lanzada por el Mundo. Y sin premio. Sin ese premio que este año, al menos, no deja en muy buen lugar al festival de la Eurovisión.

SANTANDER, EMPATE CON OVIEDO

Santander y Oviedo pasan al final del concurso «Danzas de España». Vencieron —es decir empataron —en buena lid. Los grupos de la Sección Femenina, por encima de todo, nos están enseñando algo tam importante y aleccionador como es una parte de nuestra propia esencia costumbrista. Y lo hacen por el simple camino de la danza. Cada provincia es rico mosaico propicio a todas las evocaciones. Y con ellas gozamos y sentimos un legítimo orgullo.

Cubitos de hielo para enfriar el whisky... o para salvar vidas

Madrid. (Crónica especial para Agencia «Fiel»). — La exposición «La Industria del Frío-USA», ofrece nuevas sorpresas. Máquinas totalmente automáticas para la fabricación de cubitos de hielo —de tan elevada demanda en restaurantes, hoteles, bares, laboratorios, hospitales, etc.— figurarán entre otros muchos equipos en la exhibición.

Comúnmente se piensa que los cubitos de hielo son un elemento tan sólo para disfrutar más agradablemente de un trago. Sin embargo, su uso es prácticamente indispensable en hospitales, laboratorios clínicos y salas de operación, donde el adecuado suministro de hielo es parte esencial en la ingente tarea de salvar más vidas humanas.

Dependiendo del uso que se les destine, estos equipos automáticos pueden producir cubos de hielo en casi todas las formas requeridas. Ligeramente curvado, en escamas (para embarque o exhibición refrigerada de pescados, aves y otros productos similares), frapé para alta coctelería, hasta las formas convencionales cuadradas, cúbicas u octagonales para servir bebidas o congelación clínica de enfermos sometidos a operaciones quirúrgicas de envergadura.

También se exhibirán máquinas accionadas por fichas (o monedas) de las que se obtiene la cantidad de hielo deseada en un cómodo envase plástico, listo para llevar a casa.

Dieciséis de las 58 firmas americanas —todas destacadas en el campo de la refrigeración industrial y comercial— que participarán en esta exposición, a invitación de la Oficina de Comercio Internacional del Departamento de Comercio de los Estados Unidos, exhibirán todos los modelos hasta ahora patentados en Estados Unidos en máquinas para la fabricación de hielo.

La conquista del espacio, en Madrid

Dentro de la exposición «La industria del frío-USA» que está próxima a inaugurarse en Madrid ha sido instalada una cápsula espacial norteamericana tipo «Géminis» en cuya construcción, sobre todo en lo que se refiere al mantenimiento de temperatura, interviene la mencionada industria. También, y por los mismos motivos, se muestra al público un modelo de traje espacial. En la foto vemos la instalación de la cápsula y el traje en el pabellón de la NASA de la mencionada exposición. (Foto Fiel)

Olympia

Un programa al servicio del progreso

Durante más de 60 años ha crecido armoniosamente el programa de OLYMPIA, adaptándose en todo momento a las más amplias exigencias de la técnica administrativa. La lograda construcción, la alta calidad y la gran comodidad de manejo de todos los productos OLYMPIA, aseguran a éstos un lugar preferente en todas partes. Más de la mitad de las máquinas de escribir, sumar y calcular que se fabrican en la República Federal Alemana, llevan la marca OLYMPIA; casi un 60% de ellas se exportan a más de 125 países. Esta es una buena muestra de la alta estima que gozan en el mundo entero.

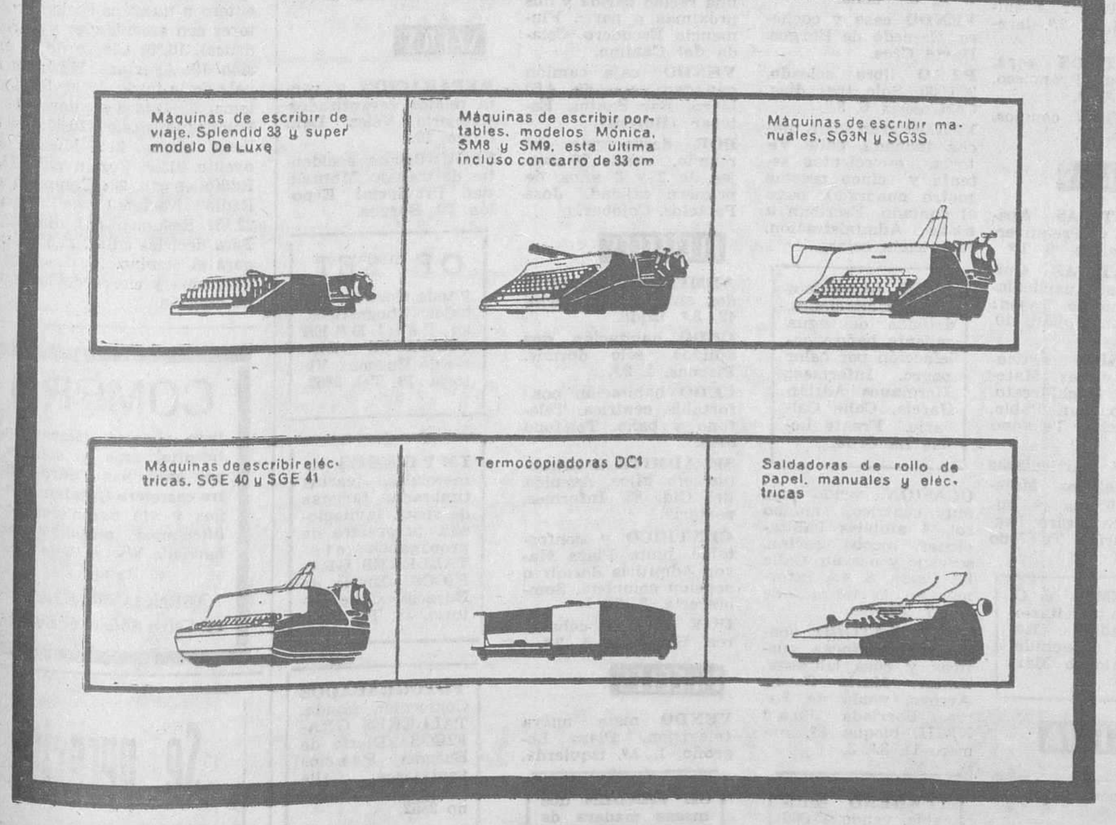

Agencia Oficial De la Vega

C/. Madrid, 2 - Tel. 4358

BURGOS

M.E.C.D. 2017

MIRANDA

Se dice que la ciudad ha pasado de 35.000 habitantes

EL MIRANDES A PAMPLONA

Hoy a las ocho y media de la mañana ha partido para Pamplona la expedición del Mirandés. Anoche estuvimos charlando un rato con Grijuela, el cual nos manifestó sus esperanzas de triunfar en La Chantrea. Para ello cuenta con el entusiasmo de sus jugadores, que van dispuestos a dar todo lo que puedan para volver con la victoria. Parece que se podrá contar con Ibarreche, a pesar de estar lesionado. En este caso, es posible que juegue el mismo equipo que se enfrentó al Calahorra, cambiando únicamente a Urruchi por Pagalday, si este está en condiciones de jugar.

Los jugadores que se desplazan a Pamplona son los siguientes: Beltrán, Alonso, Lana, Ibarreche, Arbaizar, Lamarca, Aznar, Pagalday, Villasante, Azcona, Urruchi, Urresola, Roa, Inchaurraga y Andrés.

El partido dará comienzo a las doce de la mañana. Se hará comida en Pamplona y por la tarde irán a presenciar el partido Oberena-Alavés, con vistas al partido del domingo siguiente en Anduva contra el equipo vitoriano.

UNA PEÑA QUE RENACE

Tras una larga temporada sin dar señales de vida, la "peña" Filatélica Mirandesa ha vuelto a resurgir con más entusiasmo que nunca. Son casi sesenta los socios que actualmente tiene y cada día se produce alguna nueva inscripción. Todos los domingos (a las doce), últimos de cada mes celebran reuniones los componentes de la "peña" en uno de los salones del Casino de Miranda con intercambio de sellos, tratándose de otros diversos asuntos referentes al mundillo de la filatelia. Estamos seguros que de seguir así, dado los numerosos aficionados que existen en la ciudad, esta "peña" pronto tomará un auge extraordinario.

FARMACIA DE GUARDIA

Corresponde de guardia en el día de hoy, a partir de las once de la noche, a la farmacia de la licenciada señorita Loyola de San Agustín, 11.

Mañana, lunes, corresponde este servicio a la farmacia del licenciado señor Losa de Ramón y Cajal, 15.

NOTICIAS CORTAS

Cambio de tiempo. Algo de lluvia a primeras horas y sol y fresquito el resto del día.

—¿Cuándo se van a terminar las obras de la antigua y artística iglesia de San Nicolás de Bari?

—La Policía Municipal y la Sociedad Círculo la Amistad, preparan los actos para festejar a su Santo Patrono San José.

—Van desapareciendo las deficiencias televisivas, producidas por la nueva emisora de F. M.

—En la pasada semana fueron muchos los quinielistas que cobraron premio. Pero poco dinero.

—La torre de Miranda está recibiendo los últimos retoques. Esperanza para los que buscan pisos.

—Se comenta que Miranda ha pasado de los treinta y cinco mil habitantes. Quiá.

CARTELERA

Mecisa. — "Adiós Charlie" (3 R).

Cinema. — "Sendero de odio" (2).

Novedades. — "El caso de Lucky Hardin" (3 R).

Avenida. — "Un perro con gafas" (2).

Apolo. — "El caso de Lucky Hardin" (3 R).

Hogar del Productor. — "Una muchacha llamada Tamiko" (3).

Estadio municipal de Anduva. — San Fernando-Mirandés, a las cuatro y media.

Bailes. — Tarde, en Imperio y Bolera Club Florida.

Noche, en Cocinero Club y Sociedad Danubio.

Ronda del ferrocarril. —Atracciones de ferias.

Propio pensión o grande familia

Piso de cuatro habitaciones, cinco alcobas, sotabanco 30 m.², baño, servicio. Pasaje La Flora, vistas Laín Calvo. 400.000 pesetas

AGENCIA PALENCIA

Pl. Calvo Sotelo, 6. Burgos

Dr. J. A. LEDO POZUETA

Trastornos circulatorios periféricos. Cirugía Vascular Núñez de Arce. 4. Tel. 222545 VALLADOLID

Recomiendo Roamer Automatic...

...el reloj suizo de precisión y de renombre mundial
Automático y calendario
Montado sobre rodamiento a bolillas
44 rubíes - 100% impermeable
Garantía de fábrica

ROAMER OF SWITZERLAND

¡Una promesa de calidad!

Mejora la travesía de Quintanar de la Sierra

Los correspondientes servicios de la Dirección General de Carreteras, con fecha 5 de Marzo, han adjudicado la obra de mejora de la Travesía de Quintanar en la carretera BU - 822, en el camino de Quintanar a Neila, p. k. 0,0 al 2,160, en la provincia de Burgos, a realizar en un plazo de nueve meses y por un importe de 3,5 millones de pesetas.

Serrano SEGUROS

Telf. 3657

Al pensar la propaganda de su negocio, recapacite:

* La palabra hablada muere rápidamente...
* La imagen es fugaz...
* Lo impreso permanece.

Conviene a sus intereses anunciarse en la Prensa diaria.

Siempre resolverá hacerlo en

Diario de Burgos

ARANDA

Hacia la creación de un Bachillerato nocturno masculino

HACIA LA CREACION DE UN BACHILLERATO NOCTURNO MASCULINO

A partir del actual curso escolar 1965-66, vienen desarrollándose en el Instituto nacional de Enseñanza Media "Cardenal Sandoval y Rojas", las enseñanzas de bachillerato nocturno femenino, cuya realización ha constituido un gran acierto, unánimemente refrendado por haber supuesto una excelente oportunidad de promoción cultural de la juventud femenina trabajadora de nuestra población.

Creemos que paralelamente a esto que se ha iniciado con esta exclusiva orientación femenina, debría proyectarse la realización del bachillerato nocturno masculino, para que nuestros jóvenes puedan satisfacer sus inquietudes y su afán de perfección cultural, haciendo compatible las exigencias de una dedicación laboral con las enseñanzas del bachillerato elemental.

Haciéndose eco de esta necesidad en pro del trabajador, la Delegación local del Frente de Juventudes y la emisora Radio Juventud de Aranda han hecho un llamamiento a la juventud en este sentido y dice textualmente:

"Para conseguir este propósito solicitamos que cuantos jóvenes o adultos tengan interés por cursar el bachillerato nocturno, envíen sus datos personales a la Delegación local de Juventudes (Sección de Enseñanza) o a Radio Juventud que nuevamente ofrece su colaboración para la consecución de esta empresa cultural.

Este estudio previo servirá de base para que posteriormente la dirección del Centro escolar pueda elevar la oportuna petición al Ministerio de Educación y Ciencias para la creación del bachillerato nocturno masculino.

DIARIO DE BURGOS, de acuerdo con el marco trazado de colaborar en todo aquello que redunde en pro del engrandecimiento de Aranda, se asocia a esta idea lanzada por Radio Juventud de Aranda, exhortando a todos los jóvenes a que, siguiendo el llamamiento de la emisora local, se inscriban para la consecución de esta empresa cultural, digna de todo elogio, por lo que en si encierra.

AGRICULTOR

Si quieres aprovechar la paja de tu cosechadora tienes la oportunidad de conocer una nueva máquina en el mercado con grandes éxitos en la campaña pasada. Pide informes a INDUSTRIAS DEL CURA «Maquinaria Agrícola LAGARTO». (Actuales proveedores del Ministerio de Agricultura, Sección Capacitación Agraria). Apartado 83. Teléfonos: 365 - 281. ARANDA DE DUERO (Burgos).

TV SYLVANIA International

EL TELEVISOR DE LA PANTALLA PANCROMATICA

Distribuidor exclusivo para Burgos y provincia

Ignacio Palacios, S.A.

COMPAÑIA INDUSTRIAL Y MERCANTIL

ANUNCIOS Económicos

Estos anuncios se reciben en nuestra Administración (calle Vitoria, 13, teléfono 7148), de NUEVE de la mañana a DOS de la tarde y de CUATRO de la tarde a OCHO MENOS CUARTO de la noche, así como en todas las Agencias de publicidad.
PRECIO: 8 pesetas hasta diez palabras. Cada palabra más, 0,80 pesetas.

ALQUILERES

ALQUILO piso amueblado, confortable y nuevo. Razón: Almirante Bonifaz, 10, 4.º.

SE NECESITA piso en alquiler sin muebles. Publicidad Módulo. Teléfono 1701.

ALQUILO local, 150 m2., en Avda. Cid. Informes: teléfono 2815.

AUTOMOVILES Y ACCESORIOS

ALQUILER coches sin conductor. Joyería Gadema. Paloma, 41. Teléfono 5047

ALQUILER sin conductor: Seat 1.500, 1.400—C y 800—D. Gordini. Renault 4 L. Dauphines Servi-Auto. Informes: Calzados Luis Almirante Bonifaz, 11. Teléfonos 3585 y 1133.

ALQUILER sin conductor: Seat 1.500, 1 400 C, 600 D Ondine. GARAJE TURISMO. Calle Vitoria 29. Teléfono 5594.

COCHES sin conductor Seat 600 Ondine, nuevos. San Juan, 12. Santa Clara, 57 interior. Teléfonos 2904 - 1473.

SE ALQUILAN coches sin conductor. San Juan, 19 y Pisones, 13. Teléfonos 3142 y 1147.

AUTOS Pereda. Alquiler sin conductor. Dauphine, 600 D Teléfonos 6555 y 3703.

COCHES de alquiler sin chofer. «Arconada». Calzadas 58 Telf. 4795.

ALQUILER sin conductor. Barriocanal (hijo). San Julián, 3 Teléfono 5740-607.

COCHES sin conductor Seat 600—D. Ferama. Asunción de Nuestra Señora, 1. Teléfonos: 3364 y 5740-614.

AUTOS Catedral sin conductor Simca 1.000 Lujo. R-8, 4-L, Seat.

AUTOS Catedral. Llana Afuera, 11. Avenida Cid. 15. 6431 1096.

MICROBUS para viajes taxis, desde 3 a 15 plazas. Teléfono 4777.

EXCURSIONES microbuses Europa, 6, 9, 18 plazas. Teléfonos 5740-651 y 7172.

AUTO-ESCUELA de conductores «Rivar». Alquiler coches sin chofer. Teléfonos 38 56 92. Briviesca.

CINTURONES de seguridad. Imprescindible en su automóvil. Instalamos en el acto. Teléfono 6968

SEAT 600-D Formichetta Siata. Entrada 28.250,55 Ruera Vitoria 19.

AVIA 4.000 Entrada 63.401,28. Ruera. Vitoria 19

ALFA Romeo Perkins. Entrada 50.312,56 Ruera. Vitoria. 19.

AVIA 2 500. Entrada 57.102,55

VENDO magnífico «Dauphine». Impecable de todo. Calzados Mariscal. Queipo de Llano, 5.

FRENOS eléctricos «Iruña». Garantía absoluta. Distribuidor exclusivo: Continental-Auto, S. A.

DKW ganadera, buen precio. KDW Furgón, magnífico estado, vendo. Horacio. Bar Pozano.

RECAMBIOS originales «Barreiros» «Continental - Auto, S. A.». Calvo Sotelo. 9.

TRANSPORTISTA economice con un motocarro «Trimas». Más potencia. Más carga. Más seguridad. ENTREGA INMEDIATA. Garaje Turismo. Vitoria núm. 29.

RECAMBIOS para vehículos de producción nacional. Pegaso, Seat, Renault, DKW, Land-Rover, etc. Gran surtido «Comercial Velo-Moto». Teléfono 6946.

VENDO Seat 1400 B en buen estado, precio 25.000 pesetas Villarcayo, núm. 12 y 14. Almacén.

REMOLQUE cuatro ruedas para camioneta. Ruedas Vespa, capacidad 400 Kgs., adaptable cualquier clase carga. Informes esta Administración.

SE VENDE Morris Minor 8 HP en buen uso. Informes: calle Calderón de la Barca, número 4, 2.º habitación 12.

RENAULT 4-L Super, 6 meses uso, vendo San Julián, 3, 1.º, dcha.

COMPRO Woswagen, perfecto estado. Teléfono 3544.

VENDO Seat 1400 B Mercurio. Casa Vicán. Madrid, 11.

VENDO Seat 1.400 B, en 28.000 pesetas. Vitoria, 107. Talleres Auto-Chap.

VENDO coche 4-4 «capilla», perfecto estado. Arco del Pilar, 10, 1.º, primera.

VENDO furgoneta Citroen de 500 Kgs., barata, bien de ruedas, camión GMC motor Barreiros 6.000 Kgs., basculante, muy barato, y cisterna gasoil de 2.000 litros. Avenida Cid, 79, 1.º. Mañanas.

VENDO furgoneta DKW plataforma alta, como nueva y Combi, en buen estado. Santa Clara, 8, bajo y 9, 2.º.

SEAT 600 D, a estrenar, compro. Razón esta Administración

OPORTUNIDAD única, coche magnífico estado, consumo mínimo. Llamar lunes, teléfono 4344.

VENDO motocarro marca Roa, 3 HP., recién matriculado, por no poderlo atender. Informes: Hermanos Mata.

VENDO Seat 600, exento. Talleres Auto Chap. Vitoria, 107.

VENDO Austin, barato. Merced, 6.

SEAT 600, exentos, bien de todo, impecables, vendo Horacio. Bar Pozano.

VENDO Seat 600. Jesús Díaz. Garaje San Julián. San Julián 13.

VENDO o cambio Cadillac extraordinario. Absténganse compraventas. Teléfono 1451.

COLOCACIONES

SE NECESITA aprendiz. Confecciones Garrido. (O. C 257).

SE NECESITA chica poca familia. Santander 17, 2.º

SE NECESITA chica con informes Miranda, 5, 1.º, dcha.

NECESITO chica, buen sueldo. Huerto del Rey 18, 1.º.

INDEPENDICESE y gane más de 10.000 pesetas mensuales aprendiendo serigrafía, profesión nueva, fácil y de gran porvenir para ambos sexos. Pida folleto gratuito y sin compromiso a «Mater». Apartado 8085. Dpto. BU-113. Barcelona.

NECESITO chica. Huerto del Rey 20. 1.º

MUCHACHO para cafetería necesito Miranda núm. 7. (Oficina Colocación. Registro 270).

CARPINTEROS todas las categorías, aprendices, bien retribuídos necesitamos. Calvo e Hijos. Carretera de Arcos, s/n. Burgos. (R. O. Colocación núm. 230).

CHICA se necesita para Eibar, viajes pagados. Razón Ubicha. 5. 3.º, izqda.

NECESITO señora para sacar niños. San Lesmes 1 5.º, dcha.

SE NECESITA chica servicio. Vitoria 21 3.º derecha.

SE NECESITA chica. Informes: Bar Marimba. Padre Flórez, 3.

EMPLEADOS de toda España (incluso pueblecitos), multiplicarán ingresos, colaborando ventas plazos, contado interesantes artículos. Apartado 896 Madrid

CHICO 14 años necesita casa Venancio García. Espolón, 2.

MUCHACHA necesito. Conde Jordana, 1, 8.º

SE NECESITA urgentemente muchacha para la casa. Buen sueldo. Avenida del Cid, 10, 6.º, A, escalera izquierda.

SE NECESITA aprendiza de modista, adelantada. San Julián, 3. (Registrado Oficina Colocación núm. 247).

SE NECESITAN aprendices 14-16 años. Industrias «Ferro». Diego Laínez, 20. (Registrado Oficina Colocación número 271).

SE NECESITA chica joven poca familia. Plaza Mayor 10, 2.º.

SE NECESITAN peones. Abraham de las Heras Tesorera, 3. (Registrado Oficina Colocación núm. 275).

NECESITO muchacha o señora con informes. Moneda, 4, 3.º, dcha.

CHICO de 14-16 años, para comercio ultramarinos. Almirante Bonifaz, núm. 8 (Registrado Oficina de Colocación núm. 290).

SE NECESITA aprendiz de 14 años. Hermanos Mata. Vitoria 19. (Registrado Oficina Colocación núm. 277).

SE NECESITA chica para limpieza. Llana de Afuera. 3. Frutería.

SE NECESITA muchacha para todo. Avenida Cid, 6, 8.º, A. Feygon. Señores de Rincón.

SE NECESITA chico para Bar Pascual. Santa Clara 27. (Oficina de Colocación, núm. 282).

NECESITO chica con informes. Calera, 29, 3.º, izqda.

SE NECESITA asistenta. Avda. Cid, 72, 8.º, C.

SE NECESITA chica. Laín Calvo, 20, 1.º.

CHICO para recados de 15 a 16 años. Informes: Teléfono 3884. (Registrado Oficina Colocación núm. 279).

SE NECESITA conserje de noche, con conocimiento de idiomas. Hotel Landa Palace.

NECESITO chica sepa cocina. Vitoria, 19, 2.º izquierda.

SE NECESITA muchacha, sueldo a convenir. Generalísimo, 8, 1.º, derecha. Edificio nuevo Moban.

MATRIMONIO solo necesita muchacha. General Mola, 20, 2.º, derecha.

ESTUDIANTES, ganen dinero. Apartado 14.742. Madrid. (4 sellos 0,25).

SE OFRECE mecanógrafa por la tarde. Informes esta Administración.

NECESITA chica con informes, para Madrid. San Julián, 3, 5.º, D. Teléfono 2370.

SE NECESITA muchacha interna o externa. San Juan 22, 3.º, dcha.

SE NECESITA muchacha. Vitoria, 20, principal, derecha.

SEÑORITA sola desea chica para Bilbao. Presentarse: Madrid, 1, 6.º, izquierda.

NECESITO chico de 14 a 16 años. Bar La Farola.

SE PRECISA sirvienta de unos 50 años, con buenos informes. Razón: San Francisco, 133. Taller. Teléfono 7131.

APRENDIZ carpintero, necesito. San Francisco, 34, bajo. (Registrado Oficina Colocación. núm. 285).

NECESITO persona competente para cuidado ganado porcino. Escriban interesados: Apartado 177. (Registrado Oficina Colocación núm. 286).

NECESITO pastor. Lázaro Antón. Villagonzalo Pedernales.

SE NECESITAN chicos de 14 a 15 años. Lejías El Cid. (Registrado Oficina Colocación núm 269).

NECESITO muchacha o asistenta. Huerto del Rey, 17, 2.º.

OFRECESE perito industrial con experiencia en Bilbao. Razón esta Administración.

DOY exclusiva representación artículo textil gran aceptación venta a particulares. Aseguramos grandes beneficios. Escribir «Alas». Referencia 3.075. Independencia, 26, Zaragoza.

COMPRAS Y VENTAS

POLLITOS de puesta, huevo rojo y blanco y pollitos de carne. Granja Mirasol. Pisones 7.

DURALEX. Platos, vasos Durales. «Ferretería Laín Calvo». Teléfono 3394

CARRILES, tubos, accesorios para cortinas, «Ferretería Laín Calvo» Teléfono 3394.

POLLITOS recién nacidos. Avícola María Isabel. San Gil, 7. Burgos.

COMPRESOR, vendo, de 1 HP. 135 litros. Defensores de Oviedo. 7. Burgos.

POLLITOS recién nacidos, puesta y carne. Santa Clara 5.

POLLITAS «Welp-Line» de dos meses, se venden. Granja Los Cubos. Santa Agueda 27 y teléfono 6248.

PINTORES por cese de negocio vendo materiales y utensilios. Santa Cruz. 21.

VENDO máquina punto 9x27. Teléfono 3903. San Lorenzo, 26, 4.º.

SE VENDE molino de martillos, motor Diesel 6 HP, refrigerado por aire. Restituto Gozalo. Frandovínez.

EL MEJOR cultivador de caracol con 25 por 100 de descuento Lucas Dueñas. Rabé de las Calzadas. Pruebe, compare, cuando quiera pague.

VENDO 8 000 kilos de alfalfa. José Martín. Arenillas de Riopisuerga (Burgos)

CAMBIO colchones de lana por colchones modernos. Aviso al teléfono 4337.

COMPRO lana de colchón. Aviso al teléfono 4337.

SE VENDE embalaje maquinaria 12 cajones grandes, madera especial. Informes esta Administración.

CAMARA usada de fotograbado sin objetivo ni soporte. Informes esta Administración.

VENDEMOS patatas pienso. Precios económicos. Pisones, 21. Teléfono 3264.

SE VENDE panadería mecánica. Arturo Lafont, en Pampliega

CONSTRUCCIONES de hormigón translúcido, venta de baldosas de cristal y pavés planchas translúcidas de plástico, impermeabilizantes. Sr. del Val. Aguilera. Jesús María Ordoño, 6. Teléfono 4279. Burgos.

VENDO coche silla, parque y silla alta. Ver hasta cinco tarde. Vigón, A, 4.º izqda.

SE VENDE máquina de carpintería y jaulas ponedoras. Madrid, 40, 3.º, habitación 9.

VENDO coche niño como nuevo. Sanz Pastor, 4, 2.º, izqda.

VENDO coche de niño. Avenida Cid 37, 2.º derecha.

SE VENDEN nogales y casa de ganadería grande a 3 Kms. Alar del Rey. Tratar, Avenida del Cid, 17, 2.º, derecha.

TENDEDEROS ropa, pidales: San Francisco, letra G, 2.º, D.

SE VENDEN conejos. Mirabueno, 77.

ENSEÑANZAS

MATEMATICAS. Aparejadores y Preuniversitario Calera, 9 1.º

MATEMATICAS, Química. Clases particulares a domicilio. Razón: Plaza San Julián, 10, bajo.

PROFESOR particular daría clases Matemáticas, Bachillerato, Magisterio. San Pablo, 23, 2.º, dcha Teléfono 2781.

CLASES particulares por licenciados. Matemáticas, Física y Química, Bachillerato, Preuniversitario. Teléfono 5840 - 864.

ACADEMIA J. C. Preuniversitario. Aparejadores. Reválidas Bachillerato. Alonso Martínez, 1

FILATELIA

COMPRO sellos, colecciones, lotes etc. H. Almarza. Salas, 6 1.º

FILATELICOS: una revista seria, gran formato, lujosa, informadísima. «Mundo Filatélico». Apartado 969. Madrid.

ventas. Teléfono 1451.

FINCAS

FINCAS compro, regadío o secano. Escribir: Apartado de Correos 116 Burgos.

VENDO piso exento 112 metros seis habitaciones, terraza. Informes: Madrid 64. 1.º D.

SE VENDE piso nuevo, exento, llave en mano, cuatro habitaciones y servicios, suelos parket. Razón: San Francisco, 149. Panificadora Burgalesa. De 10 a 3 tarde.

VENDO piso libre cinco habitaciones, calle Vitoria. Informes, 64, 4.º, dcha.

VENDO piso muy soleado, baño, terraza, dos locales comerciales con dos entradas. Avda. Cid 79, 1.º. Mañanas.

SE VENDE piso 4 habitaciones, armario cuarto baño, cocina, despensa. Informes: Rey Don Pedro. 31 1.º

SOLAR 4.725 m2., chaflán Avenidas General Vigón-Avenida del Cid, con fachadas de 83 y 107 metros lineales, respectivamente; permitidas diez alturas, cederíamos parcelas de 500 m2., a precio muy interesante, o cambiaríamos por lonjas o pisos. Otamendi e Iraizoz, S. L. Plaza Alonso Martínez, 7, A. 3.º. Burgos.

EN CALLE Diego Laínez (Los Vadillos), damos comienzo a veinte viviendas: 4 y 5 habitaciones, calefacción individual, baño y cocinas enchapados de azulejo, pesetas 375.000 con amplias facilidades pago. Admitimos solicitudes para atenderlas por riguroso orden de petición. Agencia Conde. Plaza Alonso Martínez, 7, A. 3.º. dcha.

VENDO casa y cochera. Carcedo de Burgos. David Cros.

PISO libre soleado, 225.000. Sólo tres días. Castrojeriz 6, 3.º.

VENDO gran solar, mucha fachada, calle Vitoria, novecientas setenta y cinco pesetas metro cuadrado, pago al contado. Escriban a esta Administración. Referencia solar.

PISOS económicos 4 y 5 habitaciones, dotados de agua caliente, baño y calefacción por calor negro. Informes: Hermanos Adrián García. Calle Calvario. Frente Lejías La Cruz.

OCASION vendo piso muy céntrico, mucho sol, 4 amplias habitaciones, alcoba, cocina, servicio y desván. Calle La Parra, 6, 4.º. Informes en la misma, de 4 a 7. Tardes.

EN VILLATORO, vendo varias fincas rústicas y casa labranza. Tratar, María Cruz Arroyo, viuda de Larra. Barriada Juan XXIII, bloque 4.º, número 11, 3.º. 3.

TERRENO edificable, vendo 45.000 m2., en carretera general. Escribir al núm. 425. Publicidad «Alas». Almirante Bonifaz, 3.

SE VENDE piso, llave en mano, económico. Informes: Hospital de los Ciegos núm. 19, 1.º

SE VENDE planta entrecubierta. Razón esta Administración.

GANADOS Y APEROS

COSECHADORA Santana 2,50 metros Ford, con empacadora, muy buena. J Horcajo S A. Fernández Ladreda. 15 Teléfono 1848 Segovia.

COSECHADORA Calys 2,80 metros. J Horcajo. S. A. Fernández Ladreda 15. Segovia. Teléfono 1848.

TERNEROS: Criadlos (sin leche) con «Papilla Lechal». Droguería Nieva. Madrid, 2.

SE VENDEN 4 vacas holandesas de 5 años, recién paridas. Tratar: Francisco Alonso. Cameno.

VENDO dos cultivadores 2.500 y 3.000 pesetas. Lucas Dueñas. Rabé de las Calzadas.

TRILLADORAS «Ajuria R. 80», correas trapezoidales y planas; «Ajuria 95», correas trapezoidales y ruedas de goma, de la Casa, vende Félix Serrano García, Haro (Logroño).

SE VENDE un rebaño con doscientas ovejas, por no poder atender. Informes: Pollería Moderna Teléfono 7069. Edificio Feygon.

VENDO cosechadoras: Wolwo 2,80 corte, Diesel, autopropulsada, 250.000 Ptas: Cormick 2,20, Diesel, autopropulsada, 160.000 pesetas; Massey Ferguson 1,80 corte, autopropulsada motor gasolina, 100.000 pesetas; Sacer Fahr, autopropulsada, 60.000 pesetas; Internacional, de arrastre 1,60 corte, motor gasolina, 40.000 pesetas. - Cruz, Sancho el Mayor, 6, 4.º Pamplona.

SE VENDE atadora Ajuria tres campañas, ruedas goma Tirso Angulo. Grisaleña.

VENDO carro seminuevo para mulas. Teófilo González Villamiel de Muñó.

VENDO tres vacas lecheras, segundo parto, una recién parida y dos próximas a parir. Flumencio Escudero. Celada del Camino.

VENDO caja camión ganadero, cerrada, 4,60 largo. Bar Santos. Estépar (Burgos).

POR deshacerme del rebaño, vendo 70 ovejas de 2 y 3 años, de primera calidad. José Palacios. Cojóbar.

HUESPEDES

ADMITIRIA dormir dos amigos. San Juan, 42, 3.º izqda.

CEDO habitación, dos amigos, sólo dormir. Pisones, 1, 2.º.

CEDO habitación confortable, céntrica. Teléfono y baño. Teléfono 5748.

SE ADMITE matrimonio sin hijos. Avenida del Cid, 85. Informes, portería.

CENTRICO y confortable, junto Plaza Mayor, admitiría dormir o pensión completa. Sombrerería, 3, 3.º.

DOY pensión caballeros. Burgense, 4, 3.º.

MUEBLES

VENDO mesa nueva televisión. Plaza Logroño, 1, 3.º, izquierda.

SE VENDEN dos mesas madera de despacho con cristal y correspondientes butacas. Informes esta Administración.

VENDO armario cocina. Casillas, 7, 5.º F.

VENDO dos camas niqueladas, buen uso, y armario cocina blanco. Tinte, 15, 4.º

VENDO varios muebles, ventanales, puertas grandes ventanas con persianas, 6 mesas bar. Avenida Cid, 79, 1.º. Mañanas

POR traslado se vende urgentemente, consola y espejo perchero, armario de cocina para colgar y dormitorio matrimonio completo. Madrid, 1, 5.º, centro, izquierda.

VENDO despacho renacimiento, inmejorable estado. Calzadas, 36, 1.º

PERDIDAS

PERDIDA sortija de perla. Santa Clara 33, 1.º. Teléfono 2724.

HALLAZGO reloj caballero. Entregaré quien acredite ser dueño. Alhóndiga, 15, 7.º, habitación 21.

PERDIDA reloj oro señorita, marca Duward, travecto Magariño Palacio Arzobispal. Gratificarán espléndidamente. Teléfonos 5309 y 3594.

EXTRAVIO perra de caza, color canela, corbata blanca. Avisar al teléfono 7009, ó Morco, núm. 6.

PERDIDA pendiente perla, escalera Dr. Gil Osorio. Se gratificará en portería.

TRASPASOS

TRASPASO taberna imposible atenderla. Teléfono 3519

SE TRASPASA local 50 m2. Informes esta Administración.

TELEVISORES

«**TELEVISORES 19**» último modelo extraplano UHF licencia americana con antena, voltímetro y mesa todo 15.500 pesetas Diez días prueba, sin compromiso Ventas a plazos. Garantía absoluta seis meses. «Comercial Velo-Moto» Calera 10.

TELEVISORES fríos totalmente transistorizados, ahorran para su importe. Sólo con «Lavis» técnica avanzada Distribuidor: «Radio Milán». Cordón, 2.

VARIOS

REPARACION y venta relojes garantizados. Relojería Vélez. Laín Calvo 19.

SEGUROS de accidentes de trabajo. Mutualidad Provincial. Espolón, 20. Burgos.

OFFSET y toda clase de trabajos tipográficos, en TALLERES GRAFICOS «Diario de Burgos». Vitoria 13 Tel. 2852.

IMPRESOS comerciales, cartas timbradas, tarjetas de visita invitaciones, prospectos de propagando etc TALLERES GRAFICOS «Diario de Burgos». Calle Vitoria, 13. Tel. 2852.

FOTOGRABADOS Confección rápida. TALLERES GRAFICOS «Diario de Burgos». Precios ventajosos Calle Vitoria, 13. Teléfono 2852.

Nuestros teléfonos: 1280 y 7148

EJERCICIOS ESPIRITUALES PARA LA SEMANA

Durante la semana que mañana empieza, se celebrarán ejercicios espirituales para aprendices y muchachos de 15 a 18 años, a partir de las 8,30 de la tarde de mañana, lunes, en el salón de actos de la Casa Sindical.

Los ejercicios espirituales para ferroviarios y jubilados tendrán lugar del miércoles próximo al sábado, en la parroquia de Santo Domingo.

FARMACIAS DE GUARDIA

Le corresponde hoy de guardia a la farmacia de don Indalecio de las Heras, sita en la calle de Arias de Miranda, 28, teléfono 146.

Mañana, a la señora hija de don Julio Mira, de la plaza del Caudillo, 13, teléfono 219.

MEDICO DE GUARDIA

Le corresponde hoy de guardia al médico don Celestino Romera, domiciliado en la calle de Arias de Miranda, 23, teléfono 225.

CARTELERA DE ESPECTACULOS

El Teatro Cine Aranda, proyectará hoy "Cien mil dólares al sol" (3) y el Teatro Principal, "Quince balas" (2).

RADIO JUVENTUD

Programa para hoy: 9,00: Apertura. 9,05: Dios en sus santos. 9,10: Bachillerato radiofónico. 9,40: Folklore de España. 10: Temas para el recuerdo. 10,15: Bolsa de compra. 11: Retransmisión del servicio informativo de Radio Nacional. 11,10: Novela de la mañana. 11,30: Radiosistema. 12: La hora del ángelus y lectura del programa de mediodía. 12,05: La zarzuela. 12,45: Aperitivo con música. 13: Kiosco de Prensa. 13,15: Confidencias. 13,45: Música para vosotros. 14,05: Microdisco. 14,10: Disco-sonrisa. 14,20: Información cinematográfica. 14,30: Conexión con Radio Nacional de España. 14,45: Antena de la actualidad. 14,50: Corresponsales de Radio Juventud. 14,55: Cartel de avisos. 14,57: Información meteorológica y necrológica. 14,95: Caja de pérdidas. 15,05: Sobremesa musical. 15,20: Música del oyente. 16: La novela de sobremesa. 16,15: Club de socios (programa musical dedicado por entero a nuestros socios protectores con amenidades y curiosidades). 16,30: Cierre de la emisión. 19: Apertura. 19,05: La novela de la tarde. 19,30: Radiosistema. 20: Ondas escolares. 20,15: Páginas musicales. 20,30: La ballena alegre. 21: Música del oyente. 21,20: Voz juvenil. 21,25: Radiodeporte. 22: Conexión con Radio Nacional de España. 22,15: Resumen del día. 22,25: Para decirles adiós. 22,55: Luces para el camino. 23: Lectura de programa y cierre de la segunda emisión.

COMPRO

Para clientes, tierras labrantío, eras y solares, por zona San Pedro, entre carretera Quintanadueñas y vía Santander-Mediterráneo, también por barriada Yllera. Pago contado.

AGENCIA PALENCIA

Pl. Calvo Sotelo, 6. Burgos

Se necesita

especialista en baños de zinc. Ansa. Pisones Km. 1 (R. O. Colocación número 280).

M.E.C.D. 2017

DEPORTES

CLAVES del MARCADOR SIMULTANEO DARDO

PRIMERA DIVISION

terrilor — BARCELONA-MALAGA	DESCANSO PERFECTO COLCHON FLEX — BETIS-ZARAGOZA
CAMISAS IKE — MALLORCA-SEVILLA	PRODUCTOS Genio FOR MEN — SABADELL-ELCHE
RELOJ RADIANT — PONTEVEDRA-ESPAÑOL	Calzados EYA — LAS PALMAS-CORDOBA
BITTER CINZANO SODA — VALENCIA-AT. MADRID	PHILCO FRIO RADIO TV — R. MADRID-AT. BILBAO

SIGNOS CONVENCIONALES

El color de las flechas indica: Amarillo, 1.er tiempo.—Verde, descanso.—Rojo, 2.º tiempo.—Negro, final partido.—Flecha blanca, partido suspendido.—Flecha franjas blancas y negras, avería telefónica.—Cuadrado negro, jugador expulsado.—Disco rojo, penalty en contra

SEGUNDA DIVISION

B Gijón Osasuna	H Murcia Calvo Sotelo	J Burgos Baracaldo
N Real Sociedad Oviedo	S Cádiz Constancia	T Indauchu Santander

CAMPO A TRAVES

Rabat. — Los organizadores del 53 campeonato de campo a través —Cross de las naciones— que tendrá lugar en esta capital el próximo día 20, anuncian oficialmente la participación de un equipo de Gibraltar.

Esta manifestación ha sorprendido toda vez que Gibraltar no constituye una nación, poniéndose en duda la legalidad de la inscripción. Según los organizadores, la Real Federación Marroquí de Atletismo, el equipo representante de Gibraltar estaría formado por Bicknell, Chapoory, Evans, Blyth, Macedo, Morris, Pereera, Ryan, Sherif y Daniels.

Hasta el momento, se han inscrito once equipos.

SOLER DECIDIO EL EQUIPO QUE SE ENFRENTARA ESTA TARDE CON EL BARACALDO A LAS 4,30

El Burgos se desplazará el jueves a Madrid para actuar en un partido amistoso con el pentacampeón

Ayer quedó «perfeccionado» el traspaso de Múgica al Betis

Ayer volvió a ser día de noticias en la secretaría del Burgos C. F. Primeramente, como es natural, nos interesamos por saber si el entrenador burgalesista tenía decidida ya la formación que presentará esta tarde en El Plantío, contra el Baracaldo, ya que según indicábamos en nuestra edición de ayer, existía duda entre Llago y Samuel para cubrir el puesto de interior izquierdo. Efectivamente, Soler había tomado la determinación de disponer de Llago, por lo que el conjunto blanquinegro formará así: Guti (Payno); Astorga, Zamora, Lolis; Sistiaga, López; Angelín, Pita, Sein, Llago y Chovi.

El partido dará comienzo a las cuatro y media de la tarde y será dirigido por el colegiado malagueño Antúnez. Una hora antes de la indicada quedarán abiertas al público las taquillas del campo de deportes municipal. Previamente, de once de la mañana a dos de la tarde, lo estarán las taquillas del bar Deportivo. De este modo se facilitará a todos la entrada correspondiente, o el boleto complementario en su caso, ya que como saben todos los aficionados, la jornada de hoy es de «ayuda al club» y, a excepción de los socios femeninos e infantiles, los demás habrán de contribuir económicamente, haciéndolo en cuantía de 20 pesetas los socios de tribuna y 10 los de general.

Del Baracaldo nos informaron que efectuará el desplazamiento hoy mismo, teniendo previsto almorzar en un céntrico restaurante de nuestra ciudad. Vienen con los mejores deseos de triunfar, para despedirse al menos victoriosamente de la Segunda División.

Para impedirlo, el Burgos pondrá asimismo cuanto esté de su parte. También a nuestro equipo le son necesarios los dos puntos, para evitar cualquier desagradable sorpresa y, en cualquier caso, para obtener una clasificación final lo más digna posible.

Estamos seguros de que el público que acuda a los graderíos de El Plantío será numeroso y excelente colaborador en el buen hacer del equipo.

EL FICHAJE DE MUGICA

Otra de las noticias que nos facilitaron fue referente al traspaso de Múgica al Betis, que ayer tarde quedó ultimado por completo. Información que facilita directamente la propia Junta directiva mediante la nota oficial que acompaña estas líneas.

Hubiéramos querido informar a nuestros lectores de la cuantía de ese traspaso, pero los directivos nos dijeron que ese dato se hará público en la próxima asamblea.

PARTIDO AMISTOSO CON EL MADRID

Hace ya algún tiempo se habló de una invitación hecha por el Real Madrid a nuestro primer Club, para que el Burgos se desplazase a jugar un partido amistoso, en fecha a determinar. Pues bien, ha sido fijada esa fecha para el jueves, día 17, quedando ahora por determinar la hora de comienzo de dicho partido, que puede ser las cuatro y media o bien las ocho y media. Esperemos que pueda sacarse algún provecho de esta confrontación... aparte del entrenamiento consiguiente.

Hoy se disputa la última etapa de la Vuelta a Levante

La de ayer fué ganada por Sagarduy

Valencia. — Juan José Sagarduy, del equipo Kas ha vencido en la novena etapa de la Vuelta ciclista a Levante, Gandía-Liria, con un tiempo de 4 horas, 32 minutos, 18 segundos.

Los corredores entraron en pelotón disputándose la victoria al sprint y en el mismo tiempo que el vencedor se clasificaron 2, Bruno Sivilotti; 3, Jaime Alomar y 4, Ginés García y a ex aequo los restantes corredores.

La clasificación general no ha sufrido ningún cambio, figurando en ella:

1, Angelino Soler, 26-54-19; 2, José Antonio Momeñe, a 6 segundos; 3, José Suria, a 34 segundos; 4, José Luis Bilbao, a 41; 5, Luis Otaño, a 48; 6, Juan Sánchez Gamero, a 54; 7, Pedro Gomila, a 1-15; 8, Jesús Aranzábal, a 2-51; 9, Juan José Sagarduy, a 5-47; 10, Pérez Francés, a 5-51.

La clasificación por equipos tampoco se ha alterado:

1, Ferrys; 2, Kas; 3, Fagor; 4, Olimpia y 5, Oliver.

La del premio de regularidad la encabeza Sagarduy seguido de Angelino Soler y Errandonea.

Mañana se disputará la última etapa de la Vuelta en un circuito urbano en el paseo de Valencia al mar.

TRIUNFO DE GELDERMANS, EN LA PARIS-NIZA

Marignane. — El holandés Geldermans ha ganado la quinta etapa de la prueba ciclista París-Niza recorriendo los 157 kilómetros desde Bagnols-Sur-Ceze en 3-45-57.

Seguidamente se clasificó Van Looy, 3-46-49 y en el mismo tiempo, Adorni, Lemeteyer, De Roo, Sruyt y Sels.

Después de esta etapa la general en sus primeros puestos queda como sigue: 1, Letort, Francia, 22-15-57; 2, Van Looy, Bélgica, 22-16-44; 3, Pingeon, Francia, 22-17-23; 4, ex aequo, Mecky y Gutty, 22-17-26.

El Juventud a Salamanca

Por lo menos en casa, el Juventud se las ha tenido siempre firmes con el Salamanca y aun le ha hecho pasar sus malos ratos en El Calvario, donde esta tarde, a las cuatro y media volverán a enfrentarse.

Teniendo en cuenta estos antecedentes, se explica uno que los aficionados salmantinos esperen con cierta preocupación la visita del cuadro blanquiverde, cuya actuación y más concretamente el resultado que puedan obtener, pudieran dar al traste con las esperanzas que aún puedan abrigar respecto de las posibilidades de lograr el retorno a Segunda División.

Martínez Yuste decidió la formación del once que actuará contra los charros. Será esta: Valle (Arribas); Viruel, Goñi, Solaguren; Rimada, Maguregui; Iñiguez, Isidro, Arahuetes, Uriguen, Martínez.

La expedición partirá de nuestra ciudad a las ocho de la mañana, yendo al frente de ella, en calidad de delegado, el propio presidente del club, señor Espino, que se muestra optimista, lo mismo que los jugadores, y esperanzado de poder lograr algún punto positivo.

Oficialmente se confirma el fichaje de Múgica por el Betis

NOTA OFICIAL DEL BURGOS

Previa la conformidad del entrenador del Real Betis Balompié, de Sevilla, don Ernesto Pons, ayer quedó perfeccionado el traspaso al citado club de nuestro jugador, Andrés Múgica Arregui.

Al ponerlo en conocimiento de los socios de este Club y de los aficionados en general, queremos dejar constancia de que la norma de esta Junta directiva ha sido, siempre, la de anunciar los hechos una vez ultimados, sin tener en cuenta informaciones más o menos contradictorias del exterior que puedan dar origen a falsas interpretaciones en relación con el respeto que merecen sobre todo nuestros asociados.

Es nuestro deseo que quede bien patente, por lo expuesto, la correcta ejecutoria y proceder de nuestra sociedad en todos sus actos.

Burgos, 13 de Marzo de 1966.
LA JUNTA DIRECTIVA.

Balonmano

Hoy domingo, a las nueve y media, en el campo del Liceo Castilla, se celebrará la fase final del campeonato provincial juvenil federado de balonmano entre los equipos de la Congregación de Burgos y el representativo de Aranda.

A las doce y media y en el mismo campo se celebrará el partido de vuelta correspondiente a la primera eliminatoria de la Copa del Generalísimo entre los equipos ETA y OJE.

ANTICIPE LA PRIMAVERA

Con unas pulverizaciones de "Ozonopino Ruy-Ram" que mezclado con agua y lanzado a la atmósfera le dejarán un ambiente sano y un delicioso perfume de bosques. LABORATORIO RUY-RAM.— MADRID.

Motor Burgalés MODULO

Escuela de Conductores «SAN CRISTOBAL»
AGENCIA ESPINO
Defensores de Oviedo, 9 BURGOS

JOHN DEERE
EQUIPOS INDUSTRIALES
BULLDOZER
EXCAVADORAS
ALMACENES CAMARA
San Pedro y San Felices, 22 - Tfno. 3888 - BURGOS

Servicio STA CRUZ, 2 SANTANA LAND-ROVER

Vespa DIASA MADRID, 26

AUTO-CAMION BORGWARD AYALA MADRID, 16

CICLOMOTORES TORROT Ciclos AYALA Madrid, 16

MONTESA Hnos Mata VITORIA, 19

Lambretta Mobylette Merced, 13

BULTACO AYALA MADRID, 16

MOTOCICLETAS DERBI HERMANOS FUENTE San Pablo, 18

RENAULT servicio BURGENSE, 16

MOTOCICLETAS OSSA Hnos Mata VITORIA, 19

UN NUEVO MODELO DE LINEA MAS DEPURADA Y MECANICA INCOMPARABLE

Reúne perfeccionadas y multiplicadas, las cualidades de modelos anteriores. Su nuevo motor, más potente (7,6 HP) y nervioso, situado en el punto ideal, dotado de 4 velocidades sincronizadas de suave manejo y brillante aceleración, alcanza los 97 km/h. y arranca siempre, fácil y seguro.
De línea sumamente estilizada, elegante y actual, en color plata metalizada y acabado impecable, más cómoda y manejable para el conductor y pasajero es el vehículo ideal para circular con prestancia y rapidez en las grandes ciudades, y correr con seguridad por cualquier carretera.
Chasis de tubo de acero indeformable, suspensión delantera basculante y posterior muy mejorada, ruedas altas de 3,5" x 10", faro monobloque de forma octogonal, de gran potencia de iluminación con cuentakilómetros incorporado, frenos de expansión, rueda de repuesto, etc., son otras grandes ventajas que Vd. podrá apreciar en la nueva Lambretta Special.

MOTOR CENTRAL

Homologados por CALITAX

Lambretta
LA SCOOTER QUE DURA MAS

1 año de garantía

SCOOTERLINEA 125 de reducido consumo y gran rendimiento.
SCOOTERLINEA 150 en amplia gama de colores.
SCOOTERLINEA 175 deportiva con freno de disco.
li 150 Robusta y económica.

DELEGACION EN BURGOS:
GERARDO MARTINEZ - Merced, 13

M.E.C.D. 2017

Diario de Burgos
FUNDADO EN 1891

Propagandas — Folletos — Revistas
OFFSET — TIPOGRAFIA — FOTOGRABADO
Talleres Graficos Diario de Burgos
TALLERES GRAFICOS «DIABUR»
Vitoria 13 — Teléfono 2852 — Apartado 46

Figura de la semana

Michael Ramsey, Primado de la Iglesia Anglicana

Por Enrique CUBILES

EL 23 de Marzo próximo, una puerta se cerrará en el Vaticano y Paulo VI y Michael Ramsey conversarán a solas. El Papa de Roma y el Primado de la Iglesia Anglicana se reunirán en nombre de Jesucristo. Y Cristo mismo —verdad teológica indudable— estará en medio de ellos.

Hace poco más de cinco años (2 de Diciembre de 1960), cuando el entonces primado anglicano, doctor Fisher, correspondía a la cordial creación del Secretariado para la Unión de los Cristianos visitando a Juan XXIII en Roma, alguien pudo creer, como lo creyó el Dr. Craig, moderador de la Iglesia protestante de Escocia, que de tal entrevista no saldría «más que un intercambio de galanterías». Se equivocó, sin embargo, este pastor y prueba evidente es que, sólo dieciséis meses más tarde, era él mismo quien acudía al Vaticano para entrevistarse con el Papa. Gozosamente para la historia de la Salvación, el gesto de Geoffrey Fisher y Juan XXIII fue más allá del mero protocolo y rubricó ante la cristiandad el afán unionista, sincero y cordial, de nuestro tiempo.

Hoy, ante la visita del doctor Ramsey a Paulo VI, nadie puede pensar ya seriamente en simples galanterías. En unos cuantos años, el Ecumenismo ha avanzado siglos y es manifiesto, como bien lo subraya el Concilio que «casi todos (los cristianos) suspiran por una Iglesia de Dios única y visible que sea verdaderamente universal». Nadie cuya vida se sustente en la fe cristiana, dejará de comprender que «el viento de renovada caridad que sopla entre católicos romanos y anglicanos» (Doctor Fisher) procede del Espíritu de Dios. Nadie, en fin, puede dudar del sincero deseo de acercamiento, de retorno a la Iglesia única, que mueve a los protagonistas de este encuentro.

Michael Ramsey, actual arzobispo de Canterbury, sucedió al doctor Fisher como presidente de la comunidad anglicana de Inglaterra en 1961, poco después de la histórica entrevista de su antecesor con el Papa Roncalli. Se temió que el «movimiento hacia Roma» emprendido por aquel se debilitara. Ramsey desvaneció el temor en su primera alocución. «Me gustaría entrevistarme con el Papa», dijo entonces, aunque añadió: «Sin embargo, no debemos ser impacientes».

La impaciencia, ciertamente, no sería buena en el camino largo de la unión. El primado anglicano dejó que el Concilio terminase. Ahora, ha podido decir que el Vaticano II «ha superado muchos obstáculos» y ofrece «un campo muy extenso para establecer contactos teológicos». Mientras tanto, su preocupación fue constante por corresponder a las invitaciones de Roma: la comunidad anglicana respondió antes que nadie, afirmativamente, a la propuesta de enviar observadores al Concilio. Con anterioridad, había nombrado, en la persona del doctor Pawley, un representante permanente del anglicanismo en Roma. Con razón reconoce el Decreto sobre Ecumenismo, promulgado por el Concilio que «entre las iglesias cristianas que conservan en parte las tradiciones y las estructuras católicas, ocupa lugar especial la comunidad anglicana».

La línea unionista seguida por el doctor Ramsey se ha manifestado también en sus relaciones con las demás comunidades protestantes, incluídas las iglesias anglicanas de otros países. Así pudo verse en Agosto de 1963, durante el Congreso Mundial de la Iglesia Anglicana, celebrado en Toronto, en el curso del cual, el arzobispo de Canterbury presentó un proyecto de transformación de su Iglesia que fue calificado de revolucionario. Constituía una experiencia en materia de unidad y tendía a desvanecer la prioridad de la Iglesia en Inglaterra sobre el resto de la comunidad. El doctor Ramsey llegó a decir entonces que «la vocación de la Iglesia Anglicana es, quizá, desaparecer, uniéndose a las diferentes Iglesias en los más diversos países». Más de una vez ha afirmado, desde que fue entronizado, que está dispuesto a promover «con tanto vigor y comprensión» como su predecesor, la causa de la unidad de los cristianos. Parte de este vigor lo ha empleado en solicitar de la Corona más libertad de acción y mayor autonomía para la resolución de sus asuntos.

Nuestros colaboradores

La mujer, siempre noticia

¿Igualdad de derechos?

Por Ignacio LOPEZ SAIZ

LA reciente discusión en el seno de la Comisión de Justicia de las Cortes españolas sobre la posible incorporación de la mujer a las carreras judicial y fiscal, ha suscitado de nuevo un tema siempre apasionante: el de la igualada de derechos en los dos sexos.

El planeamiento de la cuestión ha dividido las opiniones de los parlamentos en dos bandos, que no son contrapuestos, como antaño lo fueron femenistas y antifemenistas, sino que más bien sustentan criterios cuantitativamente diferentes, pero ambos dentro de un amplio concepto feminista.

Los derechos y también los deberes de la mujer y del hombre no pueden ser iguales, por la sencilla razón de ser muy distintas sus naturalezas, su fisiología corporal y su psiquismo y sobre todo es muy diferente la misión que cada uno de ellos tienen en el acto humano más transcendental: el de la procreación. En este aspecto, el papel de la mujer es muy superior al del varón y por sólo este hecho merece nuestra admiración, nuestro respeto y nuestra mayor consideración.

Pongamos un ejemplo popular: el deporte. Fundándose en la desigual constitución corporal entre los dos sexos, todas las competiciones deportivas se efectúan por separado y los instrumentos empleados en algunas pruebas (lanzamiento de peso, disco, jabalina, etc.) son mucho más ligeros para la mujer que para el hombre. Sería catastrófico que una asociación feminista, olvidando esta realidad, pidiese al Comité Olímpico la igualdad total de participación. El espectáculo de estas pruebas mixtas sería realmente bochornoso, en todas ellas, para la mujer. Véanse a este respecto los records mundiales u olímpicos en todas las variedades y su enorme diferencia según sean masculinos o femeninos.

La mujer y el hombre son profundamente diferentes, con aptitudes distintas. Quiérase o no, hay que valorar siempre las circunstancias fisiológicas (período, embarazo, parto, puerperio y lactancia) que influyen en la unidad psicosomática de la mujer.

Los estados propios de la maternidad y los ciclos de la feminidad producen o favorecen, a través de las glándulas de secreción interna, psicosis involutivas y alteraciones nerviosas y mentales o bien estados de arrebato e irritación, pasión, etc., aun en las mujeres no predispuestas a los trastornos mentales.

Sería tener un pecho de pedernal, como decía Juan Luis Vives, el no tomar en consideración estas circunstancias periódicos y frecuentes, exponiendo a la mujer a trabajos y profesiones que pueden poner y de hecho ponen en peligro, su aspiración más sublime... **La de sentirse y ser madre.**

Por ello consideramos que no es apropiado para la mujer el ejercicio de una función tan dura, penosa y tan intensamente emocionante como la de juez con plena dedicación, puesto que tiene que presenciar la exhumación de un cadáver en estado de putrefacción, acudir a horas intempestivas a lugares inhóspitos y peligrosos (alta montaña, pantanos, acantilados etc...), o bien sentenciar un juicio por infanticidio, sintiendo en sus entrañas la vida de un hijo. Todas estas situaciones pueden alterar «los nervios más templados: de una mujer soltera o perjudicar seriamente a la descendencia de la casada.

Los momentos inhábiles para ejercer la función de juez y fiscal, ocupan a la mujer casada la casi totalidad de varios años y las solteras, a veces también tienen afectado el juicio crítico y la afectividad, y siempre las emociones profesionales son para ellas un riesgo.

La maternidad múltiple, tan frecuente en la mujer española sin limitaciones artificiosas de la natalidad, llevaría consigo en la juez la concesión de la baja o separación temporal durante estos largos períodos de tiempo, como es justo y humanitario y entonces los deberes de ambos sexos, para el desempeño del mismo cargo, serían completamente diferentes. Se puede argumentar que situaciones parecidas se presentan ante una enfermedad o un accidente, etc., más estas circunstancias tienen una incidencia parecida para hombres y mujeres... Pero la maternidad, «hasta ahora», es privilegio del sexo femenino y decimos privilegio, porque creemos con Castelar... «Que las mujeres son más que los ángeles, porque son madres».

El hecho de que algunas jueces o magistrados de Estados Unidos, Inglaterra o Italia, hayan tenido algún hijo, no hace más que confirmar lo excepcional de esta situación, que resulta a todas luces inapropiada y embarazosa, en particular si estas mujeres han ejercido sus funciones en estado tan interesante.

Y si en las naciones más civilizadas se ejercen por la mujer estas y otras profesiones, no por ello son más felices y esta actitud tiene con frecuencia como consecuencia el abandono o descuido de su primordial deber en el hogar, lo que constituye una de las principales causas en el enorme aumento de los divorcios y la elevación dramática de la delincuencia infantil y juvenil.

La profesión es uno de los elementos más importantes para la formación y deformación de la personalidad, en el hombre y en la mujer, sobre todo cuando se ejerce de una manera continuada. De aquí se deduce que ocupaciones y trabajos no acordes con las características corporales y psíquicas de la mujer la virilizan, modifican sus sentimientos y afectos netamente femeninos, alteran su sensibilidad y sus ademanes resultan secos, hombrunos, carentes de esa graciosa femineidad tan atractiva.

«El oponerse a que la mujer sea juez o fiscal no es negarla un privilegio, es librarla de una pesada carga» como muy bien ha dicho en estos días, e ilustre abogado, don Esteban Larios.

Este punto de vista indudablemente femenista no significa que la mujer no esté capacitada para numerosísimas profesiones manuales, intelectuales, artísticas y religiosas ,ni tampoco que sea inferior al hombre en ningún aspecto. Por ello cuando se pide su colaboración ante circunstancias excepcionales, familiares, patrióticas, políticas, religiosas o jurídicas, la mujer ejerce todas las profesiones, aun las netamente masculinas, con una competencia, eficacia, heroicidad y sacrificio superior, muchas veces, a la del varón.

Porque respetamos, admiramos y queremos a las mujeres que más íntimamente nos rodean, llámense madre, esposa o hija y porque no desearíamos que ellas hubiesen sido —o sean— teniente coronel de la Guardia Civil, capitán de barco, minero, camionero, juez, pescador, torero, hombre rana, buzo o jefe de bomberos, etc. (pues de todas estas profesiones ha habido mujeres) es por lo que no nos parece bien que las mujeres, en general, se dediquen a estas y otras profesiones, en las que su ejercicio continuado sea capaz de alterar lo mejor que tienen: su femineidad.

La mujer ha sido siempre —y nos gustaría que siguiera siendo— la musa que ha inspirado los más bellos versos a los poetas, los artículos más encomiásticos de los escritores, las ideas más sublimes a los pensadores... Porque la mujer, por el hecho de serlo, es la gracia de la Creación.

Dibujos con siete errores

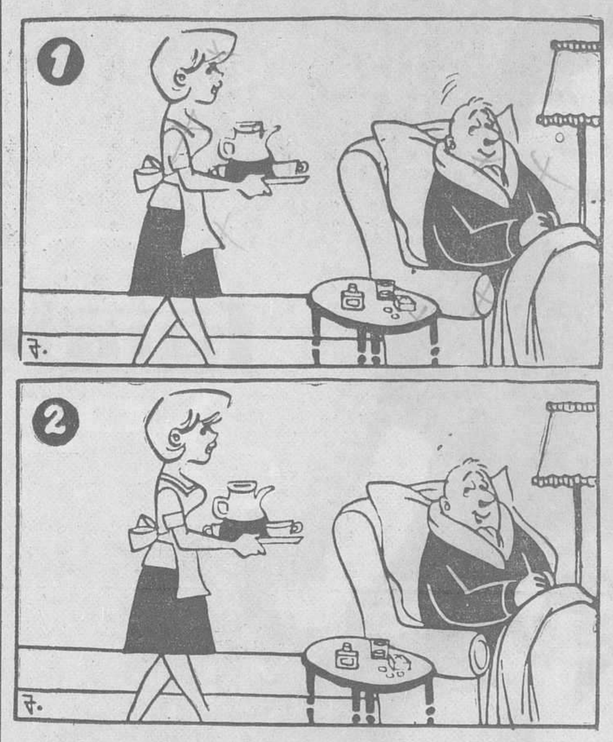

Estos dos dibujos son aparentemente iguales. Siete diferencias los separan. Si es usted buen observador debe descubrirlas antes de cinco minutos.

Carta de MADRID

Por TACHIN

«En el futuro, la mujer empleará sólo veinte minutos en la cocina»

Tumultuaria sesión en la Cooperativa madrileña de Taxi

MADRID- Jaleo en la Cooperativa madrileña de taxis. Motivo: si procede o no adquirir un edificio para local social. Apasionamiento, nerviosidad. Palabras fuertecitas. Gran divergencia de criterios. Se pretendió aplazar la sesión y el tumulto fue tal que hubo de intervenir la fuerza pública para calmar los ánimos. Se calmaron, al fin. La propuesta de la presidencia sobre la adquisición de un local social fue rechazada. Y un taxista resultó herido, aunque no de consideración.

INGRATITUD

Con motivo del aniversario de la muerte del doctor Alejandro Fleming ha sido ofrendada una corona ante la estatua que el sabio tiene erigida en los jardincillos de la plaza de toros de Las Ventas. Gran cantidad de aficionados, miembros del Montepío y del Sanatorio de Toreros y muchos curiosos rodearon el monumento al descubridor de la penicilina. Toreros, sólo uno. El de piedra que, mortera en mano, saluda a Fleming formando parte del grupo escultórico.

NATALIDAD

Los dos primeros premios de natalidad de este año por los respectivos conceptos de "hijos habidos" e "hijos vivos" —cincuenta mil pesetas cada uno— serán entregados a don Olegario Olayo Agustino, casado con doña Manuela Martínez Rey, vecinos de Madrid, que han tenido 22 hijos, de los cuales viven 19 y de ellos 13 en el hogar y 10 menores de 14 años. Este matrimoniazo ha obtenido ya cinco primeros premios, y claro, siempre adelante, como los "exploradores de España" de nuestra mocedad. El otro matrimonio premiado —el "colocado", en términos hípicos— está formado por don Julio Alcaide Inchausti, casado con doña María del Carmen Guindo Liberal, que ha tenido veinte hijos, de los que viven 19, todos en el hogar (para que se queje usted, doña Fuencisla) y 12 menores de catorce años. También ha obtenido varios premios. No hay duda de que estos cuatro ciudadanos tienen resuelto el problemazo del control ese de la natalidad.

RESPIRO

El cronista ha llegado ya a la edad esa en que se repite machaconamente lo de «como yo no lo he de ver...». Una de las muchas cosas que no vamos a ver —aparte de la inauguración del Teatro de la Opera y de la retirada de Celia Gámez— es el tan augurado drama del hambre en el Mundo, ya que los alimentos no aumentan en proporción con el incremento demográfico. Y pensábamos en nuestros nietos famélicos, pidiendo pan a sus mamis y sin saber lo que es una langosta con mayonesa o unas alubias blancas con chorizo. Pero unas declaraciones de don Román Casares, ilustre bromatólogo, pero completamente en serio, nos ha tranquilizado «un rato largo», que dicen por la Ribera de Curtidores. He aquí una síntesis de sus substanciosas palabras: «Dentro de un plazo no demasiado largo comeremos las mismas cosas en todas las partes del Mundo». «Las cocinas regionales irán depurándose cada vez más». «En el futuro, la mujer empleará solamente veinte minutos en la cocina». «Hace un par de años que hemos superado el mínimo establecido por la FAO de 2.700 calorías diarias». «La congelación de los alimentos es la solución idónea para el problema de mayor consumo». Y para postre, esto: «Creo que las zonas de hambre acabarán desapareciendo por completo».

Está claro que Dios aprieta, pero no ahoga, aunque a veces la vida nos induzca a poner esta frase al revés y decir: «Dios no ahoga, pero cómo aprieta». De todas formas, gracias, don Román.

DOLARES

Las muchimillonarias de Dallas lo están pasando en grande, aunque ellas no lo noten, pues siempre lo han pasado así. Eso de ser siempre rico tiene sus pegas, pues no se aprecia en todo su gran valor lo que es dejar de ser pobre, aunque sea durante veinticuatro horas. Claro que ya dijo Bernard Shaw que los ricos no son sino pobres con dinero, lo que nos consuela un poco al igualarnos a estas adineradísimas visitantes de Madrid. Han venido, pese a tantísimo dólar, en clase turista. Estos días harán las clásicas visitas turísticas y abrirán la boca ante Toledo más que nosotros ante el Empire State. A una de ellas le han preguntado qué hace ahora su esposo y ha contestado: "Trabajar, qué remedio". Pobre hombre.

NOTICIAS BREVES

Tiempo inmejorable.

—La cornisa, en el paseo de Extremadura, 1. Tres heridos.

—La oficina de Información del Ministerio de Hacienda contestó en 1965 nada menos que 65.958 consultas.

VERDADES

PANDAS

Moscú. — Ha llegado al aeropuerto de Moscú, procedente del «zoo» de Londres, «Chi-Chi», una de las pocas pandas que vive en cautividad fuera de la China comunista.

El viaje de la gigantesca panda tiene por objeto entrar en conocimiento con «An-An», un panda alojado en el «zoo» de Moscú con el cual será apareada, si simpatizan.

PARA VIVIR BIEN

Ahora, arquitectos, sociólogos, psicólogos industriales, andan muy atareados en el estudio de las unidades ideales de habitación. En torno al lugar de trabajo, pero a una distancia adecuada dicen, deberán alzarse casas, parques, cinematógrafos escuelas. Sí. Para que vayan a ellas los que no les quede otro medio. Una encuesta verificada entre las nueve ciudades que forman el cinturón de Londres, ha demostrado que el ochenta por ciento de los empleados en fábricas y establecimientos diseñados de acuerdo con las normas de los científicos, es decir, todos los que pueden gastar un poquito de dinero huyen de sus "unidades de habitación" y se trasladan a bonitos chalets o "cottages" que ya estaban inventados en los tiempos de Shakespeare.

Pasando el rato

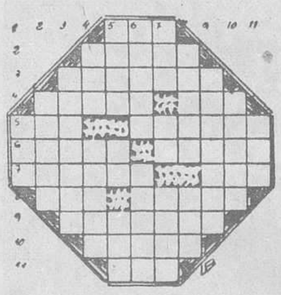

HORIZONTALES.—1: Calamidad. — 2: Cirio grande. — 3: Modos y formas de hacer algo. 4: Juntar, emparejar. Indigno. 5: Cloruro de sodio. Manchas lívidas bajo los párpados. — 6: Musa de la poesía. Indicio. — 7: Orilla de mar o río. Extremo inferior de la antena. — 8: Onomatopeya de golpe. Exentos de mezcla. — 9: Peñascosos. — 10: Río asturiano. — 11: Artículo.

VERTICALES.—1: Existir. 2: Aspecto. — 3: Costa de la India. — 4: Caminas. Perseverancia, firmeza. — 5: Mineral mamífero. Río ruso. Oxido de calcio. — 6: Parte saliente del tejado. Dios mitológico griego. 7: Río de Galicia. Trompeta china. Costumbres. — 8: Embarcaciones. Bebida alcohólica. 9: Viento sudeste (pl.). — 10: Sacerdotes budistas del Tibet. 11: Religiosa.

JEROGLIFICO

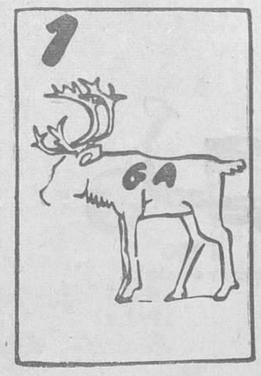

—¿Qué planta es esa?

FUGA DE VOCALES

P.r. q...n .m. l. l.s.nj. .s .n.m.g. .l q.. n. .s .d.l.d.r

F..J..

SOLUCIONES

AL CRUCIGRAMA:

HORIZONTALES.—1: Eremitas. — 2: Novela. — 3: Sisa. Ab. — 4: Bata. Ate. — 5: Oda. Orán. — 6: To. Eral. — 7: Iterar. — 8: Lid. Saya. — 9: Oras. Tas. — 10: Nasal. So.

VERTICALES.—1: En. Botalón. — 2: Rosado. Ira. — 3: Evita. Idas. — 4: Mesa. Et. Sa. 5: Ila. Ores. — 6: Ta. Ararat. — 7: Atalayas. — 8: Saben. Raso.

AL JEROGLIFICO:

Es un apodo

A LA FUGA DE VOCALES:

La vida de los muertos está en la memoria de los vivos.

CICERON

A LOS 7 ERRORES:

Topo del pañuelo de cabeza, línea de la cortina, línea del texto en el periódico, manga del abrigo, pelo del señor. — bolso, botón de la camisa.

EL PASTEL Y LA GEOGRAFIA

Eduardito es un chico que sabe aprovecharse de las circunstancias, sobre todo si éstas son dulces o golosas.

El otro día, con motivo del cumpleaños de su mamá, tenía convite y, por consiguiente, dulces al final.

Uno de los invitados corta un pastel en cuatro partes muy desproporcionadas, pues una de ellas es mucho mayor que las otras tres. Y queriendo ver, al mismo tiempo que reparte, cómo anda el chico de geografía, le señala cada uno de los cuatro trozos y dice:

—Norte, Sur, Este, Oeste.

El chico lo repite, y dice:

—Norte, Sur, éste o éste. Pues éste.

Y coge el pedazo más grande.

EL REGALO SORPRESA

El marido de una amiga nuestra no recuerda nunca aniversarios, cumpleaños ni ninguna otra de las fechas en que es de rigor hacer un regalo a su esposa. Por eso recibió ella tan grata sorpresa cuando la semana pasada se acordó él de una de estas fechas.

Cuando nuestra amiga llegó a casa, encontró en la mesita del vestíbulo esta nota:

«Cariño: mi regalo de aniversario está en una butaca del cuarto de estar».

Voló ella hacia el lugar señalado, lleno el corazón de rosadas esperanzas. Y allí, en una butaca, profundamente dormido, estaba su esposo.

TOZO, *Por Ruy*

—La primera vez no salió petróleo de ese pozo, pero es porque no pincharon bien.

No todo es guerra en el Vietnam

El secretario de Agricultura de los Estados Unidos, Orville Freeman (izquierda), bebe de una curiosa manera del gran cántaro de vino de ceremonia, durante la visita realizada a la ciudad de Kontum, capital de la región montañosa en Vietnam del Sur. Junto a él están el primer ministro del Vietnam, Nguyen Cao Ky (centro) y el ministro de Agricultura, Lam Van Tri. El Sr. Freeman que está visitando el Vietnam para estudiar el desarrollo rural y agrícola, participa así en la ceremonia de reafirmación de lealtad entre los Gobiernos norteamericano y vietnamita. — (Foto Fiel).

M.E.C.D. 2017