APARTADO DE CORREOS 46
TELEFONOS: REDACCION 1280
ADMINISTRACION 7148
DEPOSITO LEGAL BU-5-1958

Diario de Burgos

FUNDADO EN 1891

MARTES, 15 DE DICIEMBRE DE 1964
AÑO LXXIV NUMERO 22.748
EJEMPLAR: DOS PESETAS

Aprobación del plan de modernización de la RENFE, en las Cortes Españolas

También se aprobó la mejora de pensiones a las clases pasivas

Emocionado recuerdo de don Esteban Bilbao a los señores conde de Vallellano y R. Tarduchy

D. Víctor Arroyo Arroyo presta juramento como procurador

Madrid. — La sesión plenaria de Cortes comenzó a las cinco menos cuarto de la tarde bajo la presidencia de don Esteban Bilbao, el vicepresidente marqués de la Valdavia y los secretarios y el oficial mayor don Felipe de los Ríos.

En el Banco del Gobierno se hallaban los ministros de Obras Públicas, Agricultura, Ejército, Marina y del Aire y el de Trabajo.

Después de leída el acta por el señor Romojaro, se procede a la lectura de los nombres de los procuradores que han excusado su asistencia por diversas causas, así como de las modificaciones introducidas por altas y bajas.

Con el ceremonial de costumbre, prestan juramento don Víctor Arroyo Arroyo, don Rafael Betes Ladrón de Guevara, don Jesualdo Dominguez Alcahud Monje, don Alejandro Fernández Sordo, don José Miguel Galván Tello, don Antonio García Bernald Hernández, don Enrique Gutiérrez Ríos, don Félix Huarte Goñi, don Antonio Huerta Ferrer, don Francisco Mir Berlanga, don José Miguel Ortí Bordas, don Antonio Sánchez González y don Francisco Uranga Galdeano.

Se da cuenta a continuación de los procuradores fallecidos desde la última sesión de Cortes, don Javier López Acevedo, don Marcos Peña Royo, don Emilio Rodríguez Tarduchv y don Fernando Suárez de Tangil.

Se lee el dictamen del plan de modernización de la RENFE y defiende el dictamen don Francisco Abella.

DISCURSO DEL SEÑOR BILBAO

Don Esteban Bilbao interrumpe el orden del día para dedicar un emocionado recuerdo a la memoria de los procuradores en Cortes don Fernando Suárez de Tangil, conde de Vallellano y don Emilio Rodríguez Tarduchy.

Dice que la figura del conde de Vallellano no cabe subrayarla porque de todos era conocida. Durante su vida se destacó por la lucha política y en aquel Parlamento de la época del Fren-

(Pasa a novena página)

Aniversario de la boda de Cervantes

El presidente y miembros de la Sociedad Cervantina de Madrid, acompañados de las autoridades locales examinan la partida matrimonial de don Miguel de Cervantes y Saavedra con doña Catalina Palacios, durante los actos celebrados en Esquivias (Toledo) con motivo de cumplirse el CCCXXX aniversario de la boda del autor de «El Quijote» en aquella localidad manchega.—(Foto Fiel)

Valladolid ha solicitado una Universidad Laboral

Cinco trenes con dos mil trabajadores en Alemania llegan a Barcelona

Valladolid.—El Ayuntamiento está poniendo en marcha diversas obras comprendidas en un presupuesto extraordinario que alcanza la cifra de 131.718.000 pesetas.

Entre las más importantes obras figuran la urbanización del segundo tramo del paseo de Zorrilla, construcción de escuelas públicas, ampliación de la estación depuradora de aguas y otras obras diversas de urbanización y ampliación de la playa del río Pisuerga.

El Ayuntamiento estudia también una cooperación financiera para acometer diversas obras, entre ellas la construcción de un Teatro Municipal, un Palacio de los Deporte, un nuevo estadio municipal, un Conservatorio de Música, nuevos mercados de abastos, así como una Escuela de Promoción Obrera y la construcción de la Facultas de Ciencias, en lugar inmediato a la Facultad de Medicina. También se ha solicitado del Ministerio de Trabajo la creación de una Universidad Laboral.—Cifra.

«OPERACION NAVIDAD»

Barcelona.—Cinco trenes especiales con dos mil trabajadores residentes en Alemania, han llegado a esta capital en las últimas veinticuatro horas.

La «Operación Navidad» para españoles residentes en el extranjero, ha comenzado a través de la frontera de Port Bou y antes del próximo día 25 son esperados quince convoyes análogos.—Cifra.

POSESION

Madrid.—El ministro secretario general del Movimiento ha dado posesión de su cargo al director del nuevo Instituto de Estudios sindicales, sociales y cooperativos, don Adolfo Muñoz Alonso.—Cifra.

NUEVO BARCO

Cartagena.—Se han efectuado las pruebas oficiales y entrega de la motonave «Sac Santander», de 5.500 toneladas, a la empresa armadora «Transportes, Aduanas y Consignaciones».

MUCHACHOS ESPAÑOLES A HOLANDA

Madrid.—Han salido para Holanda un grupo de afiliados de la Organización Juvenil española, compuesto por quince muchachos en representación de otras tantas provincias que se han distinguido en su colaboración en la campaña Pro-Fundación Europea de Cultura en España.

El grupo y permanecerá ocho días en la capital neerlandesa.

El ministro español de Industria en Nuakchott (Mauritania)

Recibirá los terrenos destinados a un complejo industrial pesquero que construirá allí el INI

Nuakchott (Mauritania).—A primera hora de la tarde de hoy han llegado a esta capital el ministro español de Industria y los miembros de la misión que le acompañan. En el aeropuerto fueron recibidos por los ministros mauritanos de Finanzas y Trabajo, por el embajador de España y por altas personalidades mauritanas.

El presidente de la república recibió en audiencia especial al señor López Bravo y a los miembros de la misión. El presidente recibió de manos del ministro de Industria español y en nombre del Generalísimo Franco, el collar de la Orden del Mérito Civil.

Esta misma tarde se han iniciado las sesiones de trabajo entre las delegaciones española y mauritana, con objeto de especificar, mediante realizaciones prácticas, la ya existente cooperación hispano-mauritana.

Las personalidades españolas visitarán mañana para Port Etienne, en donde las autoridades mauritanas harán solemne entrega de los terrenos destinados al complejo industrial pesquero que el I.N.I. construirá en breve plazo.

Preparación espiritual de S. S. Pablo VI para la próxima Navidad

Ciudad del Vaticano.—Su Santidad el Papa ha iniciado la preparación espiritual para la festividad de Navidad asistiendo a un sermón en la capilla de Santa Matilde, del Vaticano, junto con Cardenales, obispos, superiores de Ordenes religiosas y dignatarios de Corte Papal.

Un jabalí se pasea por los tejados de un pueblo soriano

Soria.—Un jabalí de unos sesenta kilos de peso ha conmocionado a los habitantes del pueblo de Magaña al pasearse tranquilamente por el tejado de un edificio situado frente al Ayuntamiento.

Uno de los vecinos subió al tejado pero el animal arremetió contra él y lo derribó violentamente. El jabalí recorrió varios tejados y cayó sobre un montón de paja y, a pesar de que todo el pueblo iba tras él, logró atravesar el río y desaparecer en el campo.

EXPERIENCIA

Niza. — La señorita Josiane Laures, de 26 años de edad, ha descendido a una gruta de las faldas de los Alpes, cercana a Niza, para intentar permanecer a 100 metros de profundidad durante tres meses.

Se trata de una experiencia científica para observar los efectos de la soledad y asislamiento en el ser humano.

Según Tshombe los rebeldes congoleños serán aplastados en cuatro meses

Aviones rusos camuflados de argelinos, al Congo

El arzobispo de Elisabethville desea que España envíe a las misiones personal especializado

Munich. — El primer ministro del Congo, Tshombe, ha declarado que su país estaba determinado a defenderse a sí mismo contra la infiltración china.

"Luchamos no sólo por el Congo —dijo— sino también por la libertad de Africa, de Europa y de todo el Mundo".

Así se expresó Tshombe en una reunión con el jefe del Gobierno del Estado de Baviera, celebrada en la cancillería de Munich.

Añadió que "para conseguir ésto, el Congo necesita ayuda".

Tshombe, ha declarado también que está convencido de que los rebeldes serán exterminados en los próximos cuatro meses.

Añadió que sólo una fuerte expansión económica del Congo puede acabar con el peligro del comunismo. "He venido a Alemania no a rogar sino a solicitar técnicos financieros y para establecer contacto con ellos" —dijo.

UNOS VEINTE MIL ASESINADOS

Londres. — Unas veinte mil personas han sido asesinadas por los rebeldes del Congo, incluyendo en ellas cinco mil en Stanleyville, ha declarado en los Comunes el ministro de Estado para Asuntos Exteriores, Thompson.

DECLARACIONES DEL ARZOBISPO DE ELISABETHVILLE

Bilbao. — Momentos antes de abandonar Bilbao, el arzobispo de Elisabethville, ha manifestado que confía en que España ayude con personal adecuado a las misiones del Congo. "Vemos —ha dicho— que España se encuentra en el momento adecuado para hacerlo: hacen falta muchos médicos, maestros, obreros especializados, y no sólo religiosos".

Monseñor Cornelis se encuentra optimista a pesar de los últimos sucesos del Congo. "No hay que alarmarse por lo que está pasando —ha declarado—

(Pasa a quinta página)

Plazo de un mes a Perón por el Gobierno de España

Si quiere disfrutar de la hospitalidad española, deberá explícitamente renunciar a toda actividad política

Torremolinos (Málaga).—El ex presidente argentino, don Juan D. Perón, ha recibido una comunicación oficial, en la que se le informa que, como consecuencia de haber reconsiderado el Gobierno español su situación en España después de los últimos acontecimientos, podrá seguir disfrutando de la hospitalidad española, a la que está acogido desde 1960, siempre que renuncie explícitamente a toda actividad política. En dicha comunicación se concede al ex-presidente el plazo de un mes para adoptar la decisión —en uno u otro sentido— que se le pide.

Osezno criado por perra

El osezno blanco nacido en el zoo de Emmen (Holanda), junto a la perra que le amamanta cada media hora, día y noche, desde su nacimiento. Como sucede cuando se encuentra en cautiverio, la madre abandonó al osezno. Es el tercer caso que se registra en la historia. Los otros dos oseznos amamantados por la perra —uno en Praga, en 1942, y otro en San Francisco, en 1952— murieron, respectivamente, a los diez y a los cuatro meses. El de ahora ha cumplido cuatro semanas, pesa 2,2 kilos y se encuentra en magníficas condiciones.

(Foto Fiel)

ADVERTENCIA

Madrid.—Toda las personalidades políticas argentinas que han colaborado con el ex-presidente Perón en la preparación de la llamada "Operación retorno", han sido advertidas por las autoridades españolas que sus permisos de estancia en territorio español caducarán en el plazo de setenta y dos horas. El pasado viernes, cuatro de estas personalidades se dirigieron a Asunción, vía Nueva York.

EN ASUNCION NO SE SABE NADA

Asunción. — A mediodía de hoy todavía no habían reservado pasajes para el único vuelo de esta tarde desde esta capital a Buenos Aires los dirigentes peronistas, Alberto Iturbe, Andrés Framini, Augusto Vendor y Carlos Lazcano que la pasada semana llegaron a esta capital procedentes de Madrid.

Ayer habían informado que probablemente hoy viajarían a Buenos Aires en vuelo regular de Aerolíneas Argentinas, pero esta compañía anunció a mediodía que no habían sido reservados pasajes para los citados dirigentes peronistas. Sin embargo se ha indicado que aún quedaban plazas vacantes para el vuelo.

(Pasa a quinta página)

Gabón pone como ejemplo en la ONU la política de España sobre Guinea

Nueva conferencia de López Rodó en Roma subrayando la importancia del Plan de Desarrollo y sus «Polos»

Más «protestas verbales» de Inglaterra en relación con Gibraltar

Roma. — (Del corresponsal de "Efe").

El comisario general del Plan de Desarrollo, ha pronunciado en la mañana de hoy una interesante conferencia en la sede de la Confederación de Industria Italiana. Asistieron más de cien representantes de las más destacadas empresas industriales italianas, el embajador de España y el agregado comercial de la Embajada.

El señor López Rodó detalló la importancia del plan de desarrollo español y sus "Polos" de promoción, explicando detalladamente las fuentes de divisas con que España viene cubriendo el desnivel de su balanza de pagos, consecuencia natural del incremento de importaciones, tras la política de liberalización seguida por el Gobierno, llevado de su deseo de la integración del país en el plano de la economía mundial.

A continuación, el señor López Rodó, recordó asimismo que la economía española se ha convertido en el curso de los últimos años, en un gran cliente de los países integrantes del área del Mercado Común, con los que mantiene un comercio que supera al treinta por ciento de las operaciones globales de España y entre los que forzosamente debería destacar Italia.

El delegado de la presidencia de la Confederación de Industria, ingeniero Quinteri, agradeció al Comisario del Plan de Desarrollo, su asstencia a este acto y asimismo, su gentileza por haber pronunciado su conferencia en correcto italiano, lo cual hacía que en aquel salón se le considerara, no sólo como uno de los más calificados representantes de la economía española, sino como un amigo.

Los asistentes a la conferencia formularon diversas preguntas al señor López Rodó, quien respondió con gran precisión. Algunas de ellas abarcaron al aspecto de las ventajas de las inversiones de capital extranjero para la instalación de nuevas industrias en España.

Terminado el coloquio, el ingeniero Quinteri volvió a agradecer la intervención del señor López Rodó, haciendo constar a los presentes la gran oportunidad que para la industria italiana representa el Plan de Desarrollo español, en el que las aportaciones de capital extranjero están aseguradas no sólo por el ritmo cada vez más creciente que se observa en el desarrollo económico del país, y la seguridad del Gobierno, sino también por la capacidad de trabajo de los españoles, unidos a su ya conocido espíritu de superación en todas las situaciones de su Historia, que llegó a hacer palidecer la estrella de Napoleón cuando era considerado invencible.

Poco después, el señor López Rodó, acompañado del embajador Sánchez Bella, se trasladó a la "Italconsul", donde fue recibido por su presidente don Celestino Segni, hijo del recien dimitido presidente de la República, con el que sostuvo una cordial entrevista, asistiendo después a un almuerzo que en su honor ofreció dicha entidad y en la que estuvo presente el senador Medici, ministro de Industria y Comercio.

A primera hora de la tarde,

(Pasa a quinta página)

Premio «Adonais» 1964

Diego Jesús Jiménez, de 21 años, ha obtenido el premio «Adonais» de poesía del año 1964, dotado con cinco mil pesetas y la edición del libro. La obra que presentó se titula «La ciudad». Tiene publicados otros dos libros de poesía: «La valija» y «Ambitos de entonces». En la actualidad estudia en la Escuela de Periodismo de la Iglesia y prepara la publicación de una novela corta y una serie de relatos.—(H. Press)

Se reúnen en París los ministros del Exterior de las potencias occidentales

Los seis del Mercado Común están a punto de llegar a un acuerdo sobre los precios de los cereales

"Retirada" de diplomáticos de Moscú, Londres y Washington

Bruselas.—El Consejo de ministros del Mercado Común ha estado esta noche cerca de llegar a un acuerdo sobre la candente cuestión del precio de los cereales, ha dicho a los periodistas el ministro de Agricultura, Edgar Pisani.

"Hemos dejado resuelto el problema de la compensación a los agricultores de Alemania y Luxemburgo y virtualmente hemos llegado a un acuerdo en los precios tipos de los cereales, excepto para el maíz".

"Estamos acercándonos a un acuerdo y continuaremos adelante hasta conseguirlo, agregó el ministro".

El doctor Iscco Mansholt, vicepresidente de la comisión de la Comunidad Económica Europea, y autor del plan del precio de los cereales dijo: "Lo conseguiremos totalmente".

REUNION DE LOS CANCILLERES DE LOS CUATRO GRANDES

París.—Hoy se reunen en París los ministros de Asuntos Exteriores de las cuatro grandes potencias occidentales, para efectuar su tradicional estudio de la situación de Berlín y del problema de la unidad alemana, en vísperas de la reunión anual del Consejo ministerial de la NATO.

La entrevista tendrá lugar durante una cena ofrecida por el ministro francés de Asuntos Exteriores, Maurice Couve de Murville, a sus colegas de los Estados Unidos, Dean Rusk, del Reino Unido Atrick Gordon Walker y de Alemania occidental, Gerhard Schroeder.

MC NAMARA, EN PARIS

París.—El secretario de Defensa norteamericano, Robert Mc Namara, ha llegado esta mañana para unirse a la delegación de su país en la conferencia de ministros de la Orga-

(Pasa a novena página)

Nuestro Prelado, en Miranda

El domingo último, se trasladó a Miranda de Ebro el Excmo. y Rvdmo. Sr. Arzobispo de la diócesis, Dr. D. Segundo García de Sierra y Méndez, que en la mencionada población burgalesa ofició en la bendición de la nueva capilla del Instituto "Cristo Rey". A dicha ceremonia corresponde la precedente fotografía.

Dimisión del Gobierno de Israel

Jerusalén. — Ha dimitido el Gobierno israelí que presidía Leví Eskhol.—E.

M.E.C.D. 2017

Postal

Otro domingo soleado

UN montón de dichos más o menos veraces y más o menos, también, axiomáticos, existen alrededor del día de Santa Lucía. Todos ellos, en general, aplicados al tiempo y a la duración de luz solar. Mas, en el año actual, puede decirse que han vuelto a truncarse todos aquellos asertos fundados en base ambiental, para mantenerse exclusivamente los que se apoyan en la duración del día y de la noche. Y decimos esto porque viene siendo muy raro, sobre todo por esta meseta castellana, que lleguemos al 13 de Diciembre sin conocer la nieve y, más aún, sin que apenas hayamos tenido lluvia desde el verano. Y esto, que salvo chubascos inapreciables, ha sido la tónica del otoño burgalés y aun de la otoñada española, volvió a constituír el principal perfil del segundo domingo de Diciembre.

Necio sería olvidar que el termómetro bajó lo suyo, como corresponde a la época del año en que nos encontramos, mas cuando las temperaturas mínimas se registran, apenas si unos pocos estamos de pie. Es decir, a la gran masa de gentes les sorprende esta clase de rigores en pleno descanso o bien arropaditos en sus lechos. Mientras, por el contrario, a mediodía y primeras horas de la tarde, se disfruta del sol consiguiente a las «mañanitas de niebla». Y eso pasó en Burgos anteayer. Que, aun cuando fue baja la temperatura por la mañana, después el día fue soleado. Salió el sol por la tarde, entibiando el ambiente y haciendo que paseos y calles se vieran bastante animados, mucho más que otros años a estas alturas.

Esta es la noticia más importante, en lo que a vida ciudadana se refiere, para nuestra habitual semblanza dominguera. La cual, por cierto, no estuvo carente de otras cosas. Porque los devotos de Santa Lucía honraron a la Santa, así como los miembros de la Organización Nacional de Ciegos y las modistillas y sastres, con diversos actos religiosos y de hermandad. Por otra parte, la Hermandad Médico-Farmacéutica tuvo, asimismo, su fiesta anual y, por último, hubo proclamación de dignidades del Colegio de la Merced.

En lo deportivo, disgusto de los «hinchas» del Burgos, tras la euforia del gol inicial conseguido por su equipo en el Sardinero, de donde salió goleado. Satisfacción de los seguidores del Juventud, victorioso sobre la Cultural Leonesa, nada menos. Y, por último, decepción en Aranda y Miranda, porque sus equipos no sacaron adelante los encuentros de Liga.

Bueno. La jornada se cerró con ese frío que por acá llamamos, a veces, «fresquete»... Y es que no hay que olvidar que estamos a mediados de Diciembre...

BURGENSE

SEÑORA:
ABRIGOS DE PIELES SINTETICAS
CONFECCIONADOS A MEDIDA, PRECIOS VERDADERAMENTE ASEQUIBLES
CAMPO

De los Centros oficiales

AUDIENCIA TERRITORIAL

Señalamientos para hoy.—Sala de lo Civil. — Pleito de mayor cuantía procedente del Juzgado de Briviesca seguido por don Luis Gil Martínez con La Providencia, Cía. de Seguros.

Incidente procedente del Juzgado de Torrelavega seguido por don Faustino Iraizoz con don Ramón Obeso.

Juicio de desahucio procedente del Juzgado de Logroño seguido por doña Teresa Bermejo con don Gonzalo Rubio Villar y otros.

Juicio de arrendamientos urbanos procedente del Juzgado número 1 de Santander seguido por doña María Cruz Cabrillo con la Sociedad Berdía y Toca.

Audiencia Provincial. — Juicio oral procedente del Juzgado de Lerma contra S. A. G. por el delito de robo.

Otro procedente del Juzgado de Burgos número dos contra F. S. C. por el delito de la Ley de 9 de Mayo de 1950.

Otro procedente del Juzgado número dos de la capital contra J. C. S. por el delito de imprudencia.

Otro procedente del Juzgado número uno de la capital contra D. D. E. por el delito de pastoreo abusivo.

DELEGACION DE HACIENDA

LIBRAMIENTOS. — Basilio Osaba, Habilitado Cuerpo General Policía, Cándido Manso, Mariano Palomo, Amando Vallejo, Antonio Tudanca, Francisco Alonso, José Ortiz Navacerrada, Jesús Landa, Eloy Quintana, Pedro Arranz, Víctor Sánchez, Manuel Catalá, Aurelio Alonso, Tomás Manero, Hijos de Raimundo Illera, Electrónica Cabello, Arnáiz, S. A., Antonio Sancha, Reposa, Textiles Campeador, Cellophane Española, José María Bitia, Comanche, S. A., Bakimet, Plastimetal.

INFORMACION MILITAR

DESTINOS.—Se destina a la Academia de Ingenieros del Ejército, como profesor de Educación Física, al capitán de Ingenieros, don Santiago de Perinat Mazeres.

EXIJE
edad 25 a 40 años, experiencia en venta de maquinaria agrícola residencia en Aranda de Duero, carnet de conducir.

Compañía Telefónica Nacional de España
SE ADMITE PERSONAL PARA CURSILLO CAPACITACION DE MECANICOS DE 17 a 27 años
Informes: CENTRAL DE TELEFONOS DE BURGOS
Calle Conde Jordana, 3

Viveros Antonio Acerete Joven
Grandes cultivos de Albaricoqueros, Almendros, Manzanos, Melocoto neros, Perales, Perales enanos, etc. Forestales, de Jardinería y Vides americanas. — Telf. 22 y 44. SABIÑAN (Zaragoza). — Se envían catálogos gratis a solicitud.

BURGOS AL DIA

NOTICIAS

MOVIMIENTO DEMOGRAFICO.— Durante el día de ayer, se verificaron en el Registro Civil las siguientes inscripciones:

Nacimientos: Clara Miguel y Medina, Yolanda Hernando y Sáiz, Juan José Contreras y Cámara, Santos Manuel Hernando y Burgos, María Loreto Gómez y Pérez, Angel Francisco Delgado y García, José María Cereceda y Fernández, Jesús María Palma y Herranz, Fernando Prados y González, María Concepción López y Sáez.

Matrimonios: Don Francisco Javier Marcos y Navazo con doña Dominica Rosario Chicote y García, hoy a las doce, en San Cosme y San Damián.

Defunciones: Julio Lluna y García, de Burgos, nueve meses, Hospital provincial; Andrés Pampliega y García, de Villacienzo, 58 años, San Pedro y San Felices, 23; José María Pérez y Acevedo, de Cifuentes, 60 años, Molinillo, 17.

TEJAS
planas y curvas
Primera calidad
ARASTI
Av. del Cid, 6, 2.º, C.
Telf.: 2744 y 4920

EL CUPON PRO-CIEGOS. — En el sorteo celebrado en el día de ayer, resultó premiado con 500 pesetas el número 759; y con 50 pesetas todos los números terminados en 59.

Berlitz Idiomas
Plaza Alonso Martínez, 7
Teléfono, 6851

COCEADO POR UN GANADO. — Donato Colina Sagredo de 58 años, casado, ganadero, con residencia en Castañares, fue coceado, a mediodía de ayer, por un ganado, que le ocasionó fractura múltiple de huesos de la nariz y arrancamiento casi total del ojo izquierdo. Lesiones graves de las que fue asistido en la Casa de Socorro, de donde pasó a la clínica de San Juan de Dios. En este último Centro le fue extraído el ojo que ya tenía perdido.

SEGURO OBLIGATORIO
de vehículos a motor
1.º Enero 1965
★
POLIZAS EN EL ACTO
★
GALICIA, S. A.
Seguros y reaseguros
Almirante Bonifaz, 3, 2.º — Tlfs. 6325-6391
BURGOS

CAIDA. — En las escaleras de la plaza Sur sufrió una caída, ayer tarde, Elías García Hernández, de 65 años, casado, jornalero, que habita en Barriada Juan Yagüe, calle "G", número dos.

Sufre herida contusa en lomo de la nariz y labio inferior, epixtasis traumática y contusión en muñeca derecha. Lesiones de las que fue asistido en la Casa de Socorro, cuyos facultativos se reservaron el pronóstico.

TARMA
Superlimpieza en seco
PERSONAL ESPECIALIZADO
PLANCHADO RAPIDO
Plaza Alonso Martínez, 5
(Frente a Capitanía)

FARMACIAS DE GUARDIA.- Mijangos, Almirante Bonifaz 4; Esgueva, Briviesca 2 y Gómez Bermúdez, San Pedro y San Felices 14.

Coches sin conductor
GARAJE TURISMO

ACCIDENTES DE CARRETERA. — En un puente estrecho que existe en término de Oña chocaron el camión matrícula BU-14.110 y el automóvil matrícula LO-7656 pero no hubo que lamentar desgracias personales y sí desperfectos.

—El automóvil matrícula BU-16112 que conducía José Ramón Iglesias Andrés, fue alcanzado por la furgoneta matrícula extranjera 829-EA-64 que circulaba a enorme velocidad en término de Villalbilla.

La furgoneta se dio a la fuga, después de haber ocasionado grandes daños al turismo nacional cuyo conductor resultó ileso. Inmediatamente la Agrupación de Tráfico de la Guardia civil salió en persecución del vehículo extranjero hasta la frontera de Irún sin que, hasta la fecha, se tenga conocimiento de que haya sido detenido.

—En el kilómetro 39 de la carretera Miranda - Belorado, término de Treviño, chocaron la furgoneta matrícula VI-799 que conducía el industrial harinero don Luis Belategui Alonso, de 34 años, vecino de Bernedo, y el Land-Rover PMM-5.087 de la Comisaría general de Abastecimientos y Transportes, el cual iba conducido por don Antonio Rodríguez Rubín de Celis, de 40 años, vecino de Vitoria.

Ambos vehículos presentan grandes desperfectos.

Camping gas botella azul
SERVICIO A DOMICILIO
Teléfono, 3837

ACCIDENTE DE TRAFICO.— A las tres menos cuarto de la tarde del domingo, en la confluencia de las calles de la Condesa doña Mencía y vía "C" de la barriada "Manuel Ylera", chocaron el automóvil matrícula BU-18749 y el motocarro BU-12767, que guiaba el repartidor de pan Jesús Moranteira Fariñas, de 42 años, vecino de Burgos.

Este último resultó con herida inciso-contusa en región occipital y ligera conmoción cerebral; de pronóstico reservado. Se le asistió en la Residencia Sanitaria, donde quedó hospitalizado.

TRANSISTORES
Desde 1.000 Ptas. Primeras marcas. Un año garantía. Plazos y contado.
COMERCIAL VELO MOTO

NOMBRAMIENTO. — En virtud de Orden de la Presidencia del Gobierno, se nombra portero de los Ministerios Civiles, tercera categoría, a Victoriano Muñoz Rojas, que es destinado a la Inspección provincial de Primera Enseñanza de Burgos.

NECESITO
Contable contable, 4 a 5 horas por la tarde, diariamente. Avda. del Cid, 6 bis, 4.º, izqda. (R. Oficina Colocación núm. 1.084).

SE LESIONA JUGANDO. — A mediodía del domingo y cuando se hallaba jugando, resultó lesionada la niña María de los Angeles Rey Sánchez, de trece años, con domicilio en la calle Santander número cinco.

Fue asistida en la Casa de Socorro, cuyos facultativos le apreciaron fuerte contusión con hematoma en tercio medio de la pierna izquierda, con probable fractura de pronóstico reservado.

Ama de llaves
Se necesita señora formal para gobernar una casa, y atender a un señor solo. Informes: Plaza José Antonio, 7. Imprenta Santamaría.

SUFRE QUEMADURAS. — En su domicilio de la Granja de Cortes resultó con quemaduras de primero y segundo grado en región glútea derecha, cara externa de la pierna por su tercio medio y región hipotenar de la mano del mismo lado, la niña María Belén Santamaría Alonso, de cuatro años.

Ingresó en la Casa de Socorro, donde fueron calificadas dichas lesiones de pronóstico menos grave.

SE TRASPASA PANADERIA
Bien mecanizada. En pueblo importante provincia BURGOS. Dirigir ofertas a SANTIAGO ARAUZO. Ronda, 21. ARANDA DE DUERO (Burgos).

DOCTOR VELASCO reanuda su consulta en calle de Santander, 15, 2.º

BOLETIN METEOROLOGICO comprensivo de los datos recogidos ayer en el Observatorio del Instituto de Enseñanza Media:

Barómetro. — A las ocho de la mañana, 687,5; a las dos de la tarde, 685,2; a las siete de la tarde, 683,7.

Temperatura ambiente.—Máxima, 6,8 grados a las 13,30 horas; mínima, 2,6 grados bajo cero a las 6 horas.

Dirección y velocidad del viento. — A las ocho de la mañana, SW—9 kilómetros; a las dos de la tarde, SW—10,8 kilómetros; a las siete de la tarde, SW—21,6 kilómetros.

Lluvia inapreciable.

Humedad, 83 por ciento.

ANGELITOS AL CIELO. — Ayer subió al cielo, el niño Francisco Javier Díaz Izquierdo.

Al humano dolor que en estos momentos embarga a sus apenados padres don José Luis Díaz, director gerente de suministros K.A.E.S. y doña María del Carmen Izquierdo, hermano, abuelos y demás familia, unimos el nuestro muy sincero.

LETRAS DE LUTO. — Inesperadamente falleció ayer, después de recibir los Santos Sacramentos y la Bendición de Su Santidad, nuestro estimado amigo el conocido industrial de esta plaza don Luis Sancho Ruiz.

A su apenada esposa, doña María Concepción Echevarrieta Miguel, hijos, hijos políticos, nietos, madre política, hermana, hermanos políticos y demás deudos, les testimoniamos la más sentida condolencia.

—Asimismo ha fallecido en nuestra ciudad, confortado con los Santos Sacramentos y la bendición de Su Santidad, don Agustín García Solas, conocido celador de la Santa Iglesia Catedral, cargo que ejerció durante muchos años y a través del cual fue muy popular.

A los numerosos testimonios que en estos momentos están recibiendo sus apenadas hijas; hijos políticos, sobrinos, primos y demás familia, unimos el nuestro muy sincero.

GUIA FACULTATIVA

A. López Gómez
GARGANTA · NARIZ Y OIDOS
Consulta de 11 a 2 y de 4 a 8
Espolón núm. 28. Teléfono 3577

S. Iñigo
Médico-oculista
Consulta de 11 a 2 y de 5 a 9
Lain Calvo, 17. 1.º Telf. 1311

J. Arias Martínez-Mata
CARDIOLOGO
Alonso Martínez, 7. — Telf. 5103

C. Rodríguez Sáez
OCULISTA
Consulta de 11 a 2 y 5 a 7
Héroes del Alcázar, 1

José Luis Rica Rica
Parto dirigido y psicoprofiláctico. Enfermedades y operaciones de la mujer.
Consulta de 11 a 2 y de 4 a 6
Vitoria, 21, 1.º izquierda.
Teléfono, 4771

M.A. Ruiz de Temiño
DENTISTA
San Juan, 3, 2.º — Teléfono 4370

J. M. Francés
MEDICINA INTERNA
RAYOS X
Consulta de 10 a 1 y de 3 a 8
Plaza de Vega 36 · Telf. 5446

Dr. Bañuelos
OCULISTA
Plaza Mayor, 2. Tel. 1966

V. OJEDA CARCEDO
APARATO DIGESTIVO Y NUTRICION
Análisis Clínicos — Rayos X
Metabolimetría
Consulta, de 10 a 1 y de 4 a 8
Vitoria, 20, 1.º — Teléfono 3667

A. Gómez López
Del Hospital Militar
CORAZON - PULMON
San Cosme, 2. — Tel. 5590

María Teresa Rica Rica
Miranda, 17, 4.º izqda. Tf. 4771
PROFESORA EN PARTOS

José Carazo
PARTOS Y ENFERMEDADES DE LA MUJER
Del Hospital de Barrantes y Cruz Roja
Vitoria, 31, 2.º — Teléfono 2500

Dr. RENEDO
Cirugía · Vías urinarias
Concepción, 15, 3.º
De 11 a 1

Colman Casasnovas
PARTOS CIRUGIA DE LA MUJER - ONDA CORTA
Consulta de 11 a 1,30
C./ Miranda, 7 — Teléfono 1232

GREGORIO TREVINO
MEDICINA INTERNA
Reumatismos Rayos X
D. de Oviedo 1.—Tfno 6523

Dr. V. MATEOS LOPEZ
CIRUGIA GENERAL - TRAUMATOLOGIA, HUESOS, ARTICULACIONES. RAYOS X
Avenida del Cid, 8, 2.º
Teléfono 2254

J. F. INFANTE ABAJO
MEDICO DENTISTA
Lain Calvo 20, 2.º

José Vicente Vallejo
ANALISIS CLINICOS
TRANSFUSIONES
San Pablo, 5, 3.º - Tl. 3683

José M. de Sebastián
MEDICO
ANALISIS CLINICOS
TRANSFUSIONES
Vitoria, 19, 2.º — Teléfono 3785

Doctor Garzón
PARTOS Y ENFERMEDADES DE LA MUJER. ESTERILIDAD
Pl. Rey San Fernando, 3, 2.º
Teléfono, 1657

José María Rodríguez Drive
Avda. Cid 10. Edificio Feygón
ODONTOLOGO

G. CAMARZANA VILLAFRUELA
NEUROPSIQUIATRA DEL HOSPITAL MILITAR
ENFERMEDADES NERVIOSAS Y MENTALES
Vitoria 31. — Telf. 1761

SERVICIOS-TECNICOS
"Opticometría" GRATUITOS
IZAMIL LAIN CALVO 28

Vida religiosa

Santoral

SANTOS DE HOY

Ss. Valeriano, ob., Ireneo, Antonio, Lucio, Saturnino, Fortunato, Víctor, Faustino, Cándido, Teodoro, Marcos, Jenaro, mrs.

SANTOS DE MAÑANA:

Témporas. Ss. Eusebio, ob., Albina, vg., Valentín, mr., Adelaida emperatriz, Ananías, Azarías, Misael, niños.

Apostolado Castrense de plaza

Presidida por el coronel capellán Dr. D. Claudio La Farra Porras, teniente vicario de la sexta región y el presidente de la Comisión Regional, don José Arrate Campomar, coronel jefe de la Zona de Reclutamiento, tuvo lugar la clausura de las Jornadas que el Apostolado Castrense de la plaza ha llevado a feliz término con el desarrollo del siguiente temario:

Sección primera. — "El Apóstol Militar en su profesión y en el propio ambiente", por don Carlos Alonso Miñón, teniente del Regimiento de Artillería número 63.

Sección segunda. — "Militares en el Nuevo Testamento", por don Jaime Tovar Patrón, comandante capellán.

Sección tercera. — "El cristiano testigo de Cristo en todo momento", por don Antonio García Martín, licenciado en Derecho.

Sección cuarta. — "Participación de los militares en el Misterio de la Redención", por don Jaime Tovar Patrón, comandante-capellán.

Sección quinta. — "Responsabilidad del apóstol militar en la hora presente" por don Angel de la Cámara Zamora, comandante de Infantería.

Sección sexta. — "El apóstol castrense ante el Concilio Vaticano II", por don Vicente Ruiz Arnáiz, comandante capellán.

El desarrollo de las lecciones ha puesto de relieve el ambicioso plan de trabajar en pro de responsabilizar a todos los militares ante la coyuntura que ofrece el Ejército para renovar apostólicamente a la juventud española.

Todo el temario de las jornadas ha plasmado en concretas conclusiones que se llevarán a la práctica durante el curso de Apostolado Castrense que con estos actos se inauguró.

Colofón de las Jornadas ha sido la misa y comunión militar, que celebró en la capilla de las Rvdas. MM. Bernardas el consiliario del Apostolado Castrense don Benigno López de Silanes y en la que predicó don Luis Esteban Lozano, capellán del Hospital Militar.

Lea DIARIO DE BURGOS

BURGOS HACE 30 AÑOS

Del DIARIO DE BURGOS correspondiente al viernes 14 de Diciembre de 1934

AYER por la tarde, se declaró un incendio en el edificio destinado a taller de carpintería y almacén de maderas de la Fábrica Azucarera Leopoldo, de Miranda de Ebro. Las pérdidas se calculan entre 7.000 y 8.000 pesetas.

LAS temperaturas extremas fueron de 11,2 y 2,2 grados.

Aula de Música "Ademar"

Se invita a todos los antiguos alumnos maristas, familiares y amigos, para asistir a la II Aula de música "Ademar", que tendrá lugar en el salón de actos del Liceo Castilla, hoy, martes, día 15, a las 7,45 de la tarde. Duración, una hora aproximadamente. Programa: Audición musical estereofónica de dos obras clásicas; comentario, por don José María Francés Gil y diálogo.

Finalmente, breve intervención de la "Orquesta de Cámara Ademar", bajo la dirección de don Salvador Vega Carreras.

Calificación moral de espectáculos

COLISEO. — "Belinda" (s. c.) y "El hijo pródigo" (3 R).

AVENIDA.—"Una chica casi formal" (3).

CORDON. «Franco ese hombre» (1)

GRAN TEATRO.— "La noche de la iguana" (4).

CALATRAVAS. — «Valiente» (3) y «Maigret, terror del hampa» (3)

REX. — "Garras de muerte" (s. c.) y "Tómbola" (2).

ASTORIA. — «Solimán el conquistador» (2) y «Sueños de raza» (1 r.)

CONSULADO. — «Al final de la noche» (2)

GOYA. — "West Side Story" (3 R.)

—o—

1, niños; 3 mayores de 14 años; 3 mayores de 18 años; 3-R mayores de 18 años con reparos y 1, gravemente peligrosa.

"Cine-Forum Bosco"

Hoy, martes, a las 7,45 y en el Salón de la Merced, tendrá lugar la proyección de la película, "EL PUENTE"

Premio del Festival de Valladolid, 1960, de Bernhard Wicki, con Folker Bonhet, F. Wepper y M. Hinz.

Presentador: D. Juan Antonio Bonilla.

Ya se acerca...
Cleopatra
La película más gigantesca y costosa de la historia de la cinematografía.

Gran Teatro
MAÑANA
Presentación de la Gran Compañía de Arte Lírico
Con primerísimas figuras del Teatro Liceo de Barcelona.
Dirección artística: ESTEBAN LEOZ
7'30 tarde:
MARINA
11 noche:
LUISA FERNANDA
¡La Compañía lírica más importante de España!
Localidades a la venta

Los mejores juguetes a los menores precios: SUPERMERCADO SANJUAN

M.E.C.D. 2017

Solemne conmemoración burgalesa de la fiesta de Santa Lucía

La Organización Nacional de Ciegos se unió a los cultos de la Cofradía titular

A dichos actos asistieron representaciones oficiales

La festividad de Santa Lucía se celebró el domingo en Burgos con diversos actos a través de los cuales volvió a ponerse de manifiesto la tradicional devoción de nuestra tierra a la Virgen y Mártir de Siracusa, cuya imagen se venera con creciente fervor en la capilla de Santa Tecla, de la Santa Iglesia Catedral Basílica Metropolitana.

Como colofón al solemne triduo iniciado en los días anteriores, la fiesta principal se inició a las nueve de la mañana en la capilla con una misa rezada que celebró el deán del Cabildo, ilustrísimo monseñor don Buenaventura Díez y Díez, y aplicada por el hermano de la Cofradía de Santa Lucía, don Guillermo Arnáiz.

A las once y media fue la misa solemne, conforme al programa de cultos de la Cofradía de Santa Lucía, en colaboración con la Delegación en Burgos de la Organización Nacional de Ciegos, que tiene por Patrona a la insigne heroína de Sicilia. Toda la capilla aparecía repleta de fieles y el altar de Santa Lucía aparecía profusamente iluminado, siendo de destacar la presencia de los cofrades que portaban sus insignias y candelas encendidas y también de invidentes afiliados a la Organización Nacional de Ciegos, quienes acudieron con sus familias.

Las primeras autoridades que ejercen procuradorías en Cortes excusaron su asistencia por tener que marchar a Madrid para asistir al pleno de dicha Cámara legislativa, asistiendo a la misa solemne, junto con el delegado de la Organización Nacional de Ciegos, señor Gomollón, el comandante Porres, de Caballería, jefe de día, el cual representaba al gobernador militar; directivos de la casa regional de Asturias y León, señores Alonso y Jorge, y prior y directivos de la Cofradía de Santa Lucía

Ofició de preste en la misa el abad, señor Peña Rámila, canónigo dignidad de arcediano de la Catedral, actuando de diácono y subdiácono los beneficiados señores Sanmartín y Gómez, profesores de música de la Basílica interpretaron la misa «Tercia», de Haller, y predicó el orador del triduo, canónigo señor Díaz Murugarren.

Después se ofreció una misa rezada, aplicada por donantes caritativos y bienhechores de la Cofradía de Santa Lucía.

A las ocho de la tarde culminaron los actos religiosos en la capilla de Santa Tecla, con el ejercicio del rosario, letanía cantada, final del triduo, sermón y procesión por las naves de la Basílica, acompañando a la imagen de Santa Lucía los hermanos y hermanas cofrades que llevaban sus velas encendidas. Era portador de la reliquia el orador del triduo Sr. Díaz Murugarren, asistido de los beneficiados señores Sanmartín y González.

Al final se dió a venerar la reliquia de la Santa.

Durante todo el día fue incesante el desfile de público ante el retablo de Santa Lucía, así como la ofrenda de oraciones, limosnas y velas por parte de los numerosísimos devotos con que cuenta la Patrona de los invidentes y sastres.

A mediodía, en la sede de la Delegación provincial de Ciegos se sirvió una copa de vino español a las representaciones asistentes, e idéntico agasajo se ofreció, conforme es tradicional en la propia Cofradía.

Los afiliados a la Organización Nacional se reunieron, a primera hora de la tarde, en un banquete de hermandad.

Por su parte, la Sociedad de Socorros Mutuos del gremio de maestros sastres, celebró su fiesta patronal con una misa, a la una de la tarde en la iglesia parroquial de San Lorenzo el Real y oficiada por el presbítero don Emilio Moral. haciendo el panegírico de Santa Lucía, el profesor del Seminario, don Miguel García.

En la presidencia se hallaban la directiva con su presidente don Alipio Bonilla y los socios fundadores de la entidad, don Federico Franco y Teodoro López Pavón.

Asistieron mutualistas, familiares y amigos.

Después hubo un almuerzo de hermandad.

Ayer, lunes, la Cofradía de Santa Lucía celebró un solemne funeral por los Hermanos fallecidos.

Por su parte los sastres, celebraron también ayer una misa rezada por los compañeros fallecidos y por la tarde y noche hubo baile y verbena en la Sala de Fiestas.

Fallo del IV Certamen nacional de Cine Amateur

La semana pasada tuvo lugar en nuestra ciudad el IV Certamen Nacional de Cine Amateur, que anualmente viene organizando el Aula Cine Amateur, de la Cabeza de Castilla. Cada año, y en este mes de Diciembre, esta manifestación de aficionados al cine de paso estrecho, nos da ocasión de ver el avance que va experimentado en nuestro país el cine amateur. Hay que destacar siempre la importante aportación del cine catalán, en vanguardia, no sólo en España, sino también en Europa. Una buena muestra de ello, ha sido la proyección de "Don Palomo", de don Juan Pruna Floqué, que merecidamente consiguió este verano la medalla de oro para películas de argumento, en Amsterdam, donde se celebró el Concurso Internacional de Cine Amateur. Con un guión de lo más cinematográfico, partiendo de una simplísima idea, "Don Palomo, yo me lo guiso, yo me lo como", ha conseguido un film trascendental dentro del campo del cine amateur. Un auténtico film de fina comicidad.

Otra de las muestras enviadas a nuestro Certámen, ha sido la película de don Felipe Sagués, también catalán, "Zea Mays", una fantasía, a base de animar toda clase de frutos y hortalizas, donde una panoja de maíz, es su protagonista.

Las películas que concursaban han conseguido los premios y los trofeos siguientes:

"Don Palomo", de don Juan Pruna, Tizona de honor a películas de argumento y trofeo Excma. Doputación provincial a la mejor película del certámen.

"Zea Mays", de don Felipe Sagués, Tizona de honor a películas de fantasía y trofeo Centro Catalán de Burgos a la mejor fotografía en color.

"Caminos y horizones", de don Juan Bautista Pardo, de Briviesca, Tizona de plata para películas documentales y trofeo revista "Otro Cine" (Barcelona), para la mejor película burgalesa.

"Entre jóvenes", de don Oscar Villanueva y don Alberto Ruiz Aguirre, mención honorífica para películas de argumento y trofeo "Música y Deportes" a la mejor fotografía en blanco y negro.

"Los pájaros", de don Abesinio Beltrá, de Canarias, mención honorífica para películas argumentales y "trofeo A.C.A." a la mejor película sonorizada en 8 mm.

El Jurado calificador estaba integrado por don Emilio Villalaín Rodero, delegado provincial de Información y Turismo, y por los socios del aula, don Juan-Manuel G. Gallardo, don Luis Sáez, Rvdo. D. Joaquín Luis Ortega, don Salvador Arias y don Felipe Fuente Macho, actuando como Secretario, el del Aula, don Pedro-José Yáñez.

¡ATENCION CONTRATISTAS!

Para grandes excavaciones y explanaciones y derribo de casas consulten con excavaciones

¿Habrá también petróleo en el páramo de Masa?

Estudios de geofísica en esa zona

Todavía no ha llegado la nueva torre de sondeo solicitada a Francia en sustitución de la que se destrozó, al desplomarse, en el "Ayoluengo número 3". Se espera que llegue de un momento a otro.

Noticias que se reciben de la comarca de la Lora, indican que es posible que, con motivo de las próximas fiestas navideñas, se concedan permisos al personal, a fin de que celebre esas fechas en la paz hogareña.

Todos los indicios que se observan en aquella zona, acusan que la compañía mixta CAMPSA-AMOSPAIN, va a realizar sondeos en terrenos distantes a veinte kilómetros de la Lora.

También en el páramo de Masa, equipos de geofísica realizan trabajos de investigación, existiendo la creencia de que, en ese lugar, será hecha cuando menos una perforación experimental.

Señora:
Lanas Meraklón
delicados colores
VENTA EN
CAMPO

Jefatura provincial del S.E.M. y de las Asociaciones de Enseñanza Primaria

Hoy dará comienzo una «Semana Pedagógica» sobre «El lenguaje en la escuela»

Esta Jefatura provincial, velando por el perfeccionamiento del Magisterio burgalés y de acuerdo con lo dispuesto en el artículo 85 de la vigente Ley de Educación Primaria, se propone celebrar en esta ciudad una «Semana Pedagógica» cuyo tema central será «El lenguaje en la escuela», desarrollando el siguiente programa:

Día 15 de Diciembre, martes. A las 10 horas, misa del Espíritu Santo en la capilla de Santiago de la S. I. C. B. M.; a las 11 horas, sesión de apertura, en el salón de actos de la Delegación provincial de Sindicatos —San Pablo, 8—, presidida por las autoridades; a las 12, «El lenguaje en la escuela», conferenciante: Don Alfonso Iniesta Corredor, inspector de Enseñanza Primaria de Madrid; a las 13 horas: «El lenguaje en el párvulo; conferenciante: doña Aurora Medina de la Fuente, inspectora central de Enseñanza Primaria. A las 16 horas, «La poesía y los niños»; conferenciante: D. Agustín Serrano de Haro, inspector de Enseñanza Primaria. A las 17, «Proyección de la Diputación en la provincia de Burgos»; conferenciante: D. Fernando Dancausa de Miguel, presidente de la Excma. Diputación provincial. A las 18, Vino de honor a los semanistas, ofrecido por la Excma. Diputación provincial en sus salones.

Día 16 de Diciembre, miércoles.—A las 10, «Métodos rápidos de alfabetización»; conferenciante: D. Matías Martín Sanabria, regente de la Escuela del Magisterio de Toledo. A las 11, «Lenguaje y dibujo»; conferenciante: D. Manuel Trillo Torija, publicista y maestro nacional. A las 12 horas, «La evolución del lenguaje en el niño»; conferenciante: D. José Nieto de las Torres, profesor de la Facultad de Filosofía y Letras de Madrid y director de Grupo Escolar. A las 16, «La Gramática al día»; conferenciante: D. Bonifacio Zamora Usabel, profesor del Seminario Diocesano de esta capital. A las 17, «La misión de la Sección Femenina en la Enseñanza Primaria»; conferenciante: señorita Vicenta López Ortiz, delegada provincial de la Sección Femenina de F. E. T. y de las JONS. A las 18, «Personalidad e influencia del maestro en la convivencia del medio rural»; conferenciante: D. Jesús A. Zaldívar Pérez, delegado provincial de Organizaciones del Movimiento.

Día 17 de Diciembre, jueves. A las 10 horas, «Los clásicos en la escuela»; conferenciante: D. Emilio Hernández Rodríguez, doctor en Pedagogía y director de Grupo escolar. A las 11, «Arte de conversar con los niños»; conferenciante: doña Rosa Marín Cabrero, doctor en Pedagogía y directora de Grupo Escolar. A las 12, «Nuevos aspectos de la redacción escolar»; conferenciante: D. Andrés Abad Asenjo, licenciado en Pedagogía e inspector de Enseñanza Primaria. A las 16, «Aspectos escolares de la Filosofía del lenguaje»; conferenciante: D. Raimundo Drudis Baldrich, profesor de Filosofía de la Escuela del Magisterio de Toledo. A las 17, «Formación del espíritu nacional, Educación física y actividades extra y post escolares»; conferenciante: D. Rafael S. Vadillo Duro, delegado provincial de Juventudes. A las 18, recepción ofrecida por la Editorial «Hijos de Santiago Rodríguez».

Día 18 de Diciembre, viernes. A las 10 horas, «Los niveles en el lenguaje»; conferenciante: D. José Matesanz y Sanz, inspector-jefe de Enseñanza Primaria de Burgos. A las 11, «Metodología del lenguaje, de los seis a los ocho años». A las 12, «Metodología del lenguaje de los ocho a los doce años». A las 16, Metodología del lenguaje de los doce a los catorce años»; conferenciante para estas tres conferencias: D. Arturo Medina, profesor de la Escuela del Magisterio de Madrid. A las 17, «El Plan de Desarrollo Económico-social y la provincia de Burgos»; conferenciante: Don Benito Vázquez Feijóo, delegado provincial de Sindicatos.

Día 19 de Diciembre, sábado. A las 10 horas: «Apreciación del rendimiento en el lenguaje»; conferenciante: doña María Dolores Martínez Abelenda, directora de la Escuela del Magisterio de Burgos. A las 11, «La Biblioteca escolar al servicio del lenguaje»; conferenciante: D. Heliodoro Carpintero Moreno, inspector de Enseñanza Primaria de Soria. A las 12, «Resumen de las actividades de la Semana Pedagógica», por el director de la misma. Intervención del jefe nacional del S.E.U., D. José María Mendoza Guinea, sobre el tema «La escuela futura». A las 14,30, comida de hermandad.

Todos los maestros, tanto de la capital como de la provincia, que han sido seleccionados, tienen la obligación de asistir, a las diez de la mañana, en la S. I. C. B. M. (Capilla de Santiago) a la misa del Espíritu Santo, y seguidamente, a la sesión de apertura que a las once horas tendrá lugar en el salón de actos de la Delegación provincial de Sindicatos, San Pablo, 8.

Los semanistas de la capital deberán recoger la tarjeta de asistencia, en esta Jefatura provincial.

Lea DIARIO DE BURGOS

SAN ROQUE QUINADO
Gran reconstituyente

✝

EL SEÑOR

Don Luis Sancho Ruiz

(INDUSTRIAL DE ESTA PLAZA)

Falleció en el día de ayer a los 58 años de edad, después de recibir los Santos Sacramentos y la Bendición Apostólica de Su Santidad

Q. E. P. D.

Su resignada esposa, doña María-Concepción Echevarrieta Miguel; hijos, José-Luis, María del Pilar, Manuel y Conchita; hijos políticos, María-Teresa Vallejo e Ignacio Martínez; nietos; madre política, doña Lucía Miguel (viuda de Echevarrieta); hermana, Pilar; hermanos políticos, sobrinos, primos y demás familia

Suplican a sus amistades le tengan presente en sus oraciones y asistan a la misa de corpore presente que tendrá lugar en la iglesia parroquial de SAN COSME Y SAN DAMIAN, HOY, MARTES, a las CUATRO, acto seguido la conducción del cadáver al Cementerio de San José, actos de caridad por los que les quedarán sumamente agradecidos.

Casa doliente: Concepción, 21. Burgos, 15 de Diciembre de 1964

"La Misericordia". Gran Funeraria.

✝

EL SEÑOR

Don Agustín García Solsa

Hermano Mayor de la Cofradía de Santa Lucía

Falleció en el día de ayer, a los 84 años de edad, habiendo recibido los Santos Sacramentos y la Bendición de Su Santidad

D. E. P.

LOS HERMANOS DE LA COFRADIA DE STA. LUCIA

Sus apenadas hijas, doña Amalia (viuda de Villada), doña Isabel y doña María del Pilar; hijos políticos, don Luis Gascón y don Serafín Vallejo; sobrinos, primos y demás familia

Ruegan a sus amistades la asistencia a las honras fúnebres y funeral que se celebrarán en la iglesia parroquial de SANTIAGO Y SANTA AGUEDA, HOY, MARTES, a las ONCE Y MEDIA y acto seguido la conducción del cadáver al Cementerio de San José; actos de caridad por los que les quedarán muy reconocidos.

Casa doliente: Nuño Rasura, 9.
Burgos, 15 de Diciembre de 1964.

✝

EL SEÑOR

DON LUIS SANCHO RUIZ

(INDUSTRIAL DE ESTA PLAZA)

Vocal de la Cámara Oficial de Comercio e Industria de Burgos.
Falleció en el día de ayer, a los 58 años de edad, después de recibir los Santos Sacramentos y la Bendición Apostólica de Su Santidad

Q. E. P. D.

El presidente, Junta directiva y funcionarios de la Cámara

Suplican a sus amistades le tengan presente en sus oraciones y asistan a la misa de corpore presente que tendrá lugar en la iglesia parroquial de SAN COSME Y SAN DAMIAN, HOY, MARTES, a las CUATRO, acto seguido la conducción del cadáver al Cementerio de San José, actos de caridad por los que les quedarán muy agradecidos.

Casa doliente: Concepción, 21.
Burgos, 15 de Diciembre de 1964.

"La Misericordia". Gran Funeraria.

EL NIÑO

Francisco-Javier Díaz Izquierdo

Subió al Cielo en el día de ayer, a los 43 días de edad

(Q. E. G. E.)

Sus apenados padres, don José-Luis Díaz (director gerente de suministros, K.A.E.S.) y doña María del Carmen Izquierdo; hermano, José Luis; abuelo paterno, don Eloy Díaz; abuelos maternos, don Florencio Izquierdo y doña Concepción Maeso; tíos, primos y demás familia

Ruegan a sus amistades la asistencia a la conducción del cadáver que se celebrará en la iglesia parroquial de SAN COSME Y SAN DAMIAN, HOY, MARTES, a las ONCE CUARENTA Y CINCO, acto seguido la conducción al Cementerio de San José, acto de caridad por lo que la familia quedará muy agradecida.

Vivía: San Pedro Cardeña, 84.

"La Misericordia". Gran Funeraria

✝

PRIMER ANIVERSARIO

EL SEÑOR

D. José Luis Epifanio Ayala

(EMPLEADO DE ELECTRA DE BURGOS)

Que falleció el 16 de Diciembre de 1963

Q. E. P. D.

Su esposa, doña Concepción Barrón; hijos, José Luis; hermanos, María, Andrés y Mariano: hermanos políticos, primos y demás familia

Ruegan a sus amistades la asistencia al funeral, que por el eterno descanso de su alma, se celebrará mañana, día 16, a las once, en la iglesia parroquial de San Esteban.

Acto de piedad, por lo que les quedarán muy agradecidos.

Burgos, 15 de Diciembre de 1964.

✝

El novenario de Rosarios, que dará comienzo mañana, día 15, a las 7 de la tarde, en la iglesia de San Lesmes, serán aplicados por el eterno descanso del alma de

LA SEÑORA

Doña Trinidad Blanco Bueno

Que falleció el día 11 de Diciembre de 1964

Q. E. P. D.

Su apenado esposo, don Miguel Hortigüela Izquierda e hijos suplican a sus amistades la asistencia a dicho acto piadoso, por lo que le anticipan las gracias.

✝

PRIMER ANIVERSARIO

LA SEÑORA

D.ª Julia Alvarez Rubio

(VIUDA DE RUIZ DE TEMIÑO)

Falleció cristianamente en Burgos el día 16 de Diciembre de 1963

Q. E. P. D.

Sus hijos, José Luis, Pedro, María Luisa, Julio, Angel, Alejandro y Amelia

Ruegan a sus amistades una oración por su alma y la asistencia a alguna de las misas que se celebrarán mañana, día 16, en San Lorenzo, a las 9'30, 10 y 10'30 y en la parroquia de la Inmaculada (Barriada Militar) a las 9 y 9'30. Actos de piedad por los que les quedarán muy agradecidos.

Burgos, 15 de Diciembre de 1964.

✝

EL EXCELENTISIMO SEÑOR

Don Dimas Camarero Marrón

MAGISTRADO DEL SUPREMO

Falleció en Covarrubias el día 12 de Diciembre de 1964, a los 86 años de edad, después de recibir los Santos Sacramentos y la Bendición de Su Santidad

Q. E. P. D.

Sus apenados sobrinos, Iltmo. Sr. D. Francisco Pérez Camarero (coronel farmacéutico, retirado), señorita Mercedes, doña Carmen (viuda de don Arturo P. Camarero) y demás familia

Suplican a sus amistades oraciones por el eterno descanso del alma del finado.

Covarrubias, 15 de Diciembre de 1964.

M.E.C.D. 2017

bajo la lluvia los colores permanecerán inalterables

colores Indanthren®
colores para siempre

No compre lo que le den,
pida etiqueta INDANTHREN

El nombre INDANTHREN y la marca Indanthren® están registrados internacionalmente a favor de INDANTHREN Warenzeithenverband e. V., Frankfurt/Main (Asociación para la marca INDANTHREN, Frankfurt/Main • Alemania)

M.E.C.D. 2017

NUEVOS HOGARES

Arias - Muerza y Giménez-Muerza

A las cinco y media de la tarde del pasado sábado y en la iglesia parroquial de San Roque, de Santander, tuvieron lugar los matrimonios de las encantadoras señoritas María Guadalupe y María del Pilar Muerza Abascal, con el joven médico burgalés titular de esta Casa de Socorro y querido amigo nuestro, don José Luis Arias Martínez-Mata y don Armando Giménez Crespo, respectivamente.

En la doble ceremonia nupcial, actuaron de padrinos, don Eugenio Muerza Colina, tío de las novias y doña Victorina Martínez-Mata, viuda de Arias, madre del novio, para la primera pareja y don Manuel Muerza Colina, padre de las desposadas y doña Alicia Crespo de Giménez, madre del novio, en el otro enlace. Portaron las arras las niñas Marta Uriarte Muerza y María Elena y Ana Martínez Muerza, sobrinas de las desposadas.

Al pie del altar recibió al cortejo nupcial y bendijo luego las uniones, celebrando asimismo la santa misa, el Rvdo. Sr. D. Lucas Hontoria, párroco de San Roque. Durante el acto, la Escolanía de San Martín interpretó diversas composiciones sacras.

Concluída la ceremonia religiosa se procedió a cumplir con el requisito civil del matrimonio, ante la representación judicial. El acta fue suscrita como testigos, por ambos matrimonios, por don Justo Martínez-Mata, don José Carazo Calleja (miembro del cuadro facultativo de la Asociación de la Prensa de Burgos), don José María Pajares García, don Juan Toledo Ugarte, don Miguel María Iriarte Ezcurdia, don Eladio Martínez Calleja, don Rafael Martínez Díaz-Canedo, don Fernando Muerza Abascal, don Manuel Toca Abascal, don Manuel Pereda de la Reguera, don Alipio Uriarte Zamacona, don Ignacio González del Valle, don Luis Ortiz Herrero, don Ramón Garín Varillas, don Carlos de Castro González, don José Antonio Ruiz de Villa, don Bernardo Ruiz, don Armando Giménez Urién, don José Ignacio Giménez Crespo, don Pedro Gandiaga Isachetich, don Ignacio Ituarte Landa, don Carlos Rahola Casagrán, don Julio Mendiguren Núñez, don Eduardo Bustillo Basterra y don Iñigo Solana Garteiz.

Seguidamente, los invitados —entre los que figuraba una nutrida representación burgalesa— se trasladaron a la Real Sociedad de Tenis, en cuyos salones se celebró la cena de esponsales, seguida de fiesta, que se prolongó hasta primeras horas de la madrugada.

Los nuevos matrimonios, a los que deseamos un sin fin de felicidades, salieron a pasar la luna de miel con dirección a diversas capitales y al regreso fijarán su residencia en Burgos y Bilbao.

Reciban las familias de los contrayentes nuestra cordial enhorabuena.

Exhibición ganadera en la Granja Pecuaria provincial

Con asistencia de numerosos ganaderos de la comarca serrana, se celebró en la mañana del domingo, en la Granja Pecuaria provincial de Saldañuela, una brillante exhibición sobre el resultado de experiencias hechas en el Plan de Mejora Ganadera que, en régimen consorciado, realiza la Diputación, la Caja de Ahorros Municipal y la Dirección General de Ganadería.

En esta fotografía aparece el director de la Granja Pecuaria provincial, don Julio Boza, explicando las características del citado plan ante los ganaderos, a presencia de un soberbio ejemplar de raza vacuna producto del cruce hecho entre cabezas del país e importadas, para mejorar la producción cárnica y lechera.

SUCESOS

Santa Cruz de Tenerife. — Los hermanos Eugenio y Angel Domingo Escobar Pérez, de tres y cinco años de edad, vecinos de Santa Ursula, han fallecido por envenenamiento al digerir, al parecer, una sustancia tóxica a base de fósforo.

Los niños murieron en la madrugada última, unas cinco horas después de haber cenado en unión de sus familiares. Las causas de su muerte no serán conocidas con exactitud hasta que les sea practicada la autopsia.—Cifra.

MUERTE REPENTINA

Madrid.— Repentinamente dejó de existir ayer en la vía pública la joven de 22 años, Carmela Jiménez Recaj, natural de Paracuellos de Jiloca (Zaragoza), y accidentalmente residente en Madrid.

Carmela había perdido hace poco tiempo a su prometido, víctima de un accidente, días antes de la fecha señalada para la celebración de la boda, en Paracuellos de Jiloca, y su familia la había mandado a Madrid, a casa de una hermana con intención de que se distrajera.

La infortunada joven se dirigía a oír misa a la colonia del Patriarca, acompañada de otra señora con la que iba hablando normalmente, cuando se desplomó sin pronunciar una sola palabra.—Cifra.

INVESTIGACION DE UN HOMICIDIO

Barcelona.— El Juzgado que instruye el sumario relativo a la muerte de Enrique Solá Belart, ocurrida en el portal de la casa 140 de la calle de París, continúa sus investigaciones.

El padre y el hermano de la víctima, se personaron en el Juzgado al tener noticia de lo sucedido. Han venido desde Francia donde viven y han efectuado la diligencia de reconocimiento del cadáver. Declararon que hacía más de un año que no tenían noticias de él. También ha prestado declaración otra persona, que es dueña de unas condecoraciones encontradas en el sobreático de la casa de la calle de París pero, al parecer, no aportó nada nuevo al sumario.—Cifra.

GOLPE FATAL CONTRA UNA BARRERA

Pamplona.— Resultó muerta en accidente la joven de 18 años María del Pilar Gortáriz.

Viajaba en una motocicleta que pilotaba su hermano Severo y tuvo la desgracia de darse un fuerte golpe en la cabeza contra la barrera de la aduana de Dancharinea, en la zona fronteriza.

El conductor de la "moto" salió ileso gracias a que agachó la cabeza y pudo pasar por debajo de la barrera.—Cifra.

VIOLENTO INCENDIO EN "QUIMICAS BAYER"

Caracas. — En principio las pérdidas originadas por un incendio ocurrido en el curso de la noche del pasado sábado en las instalaciones de "Químicas Unidas Bayer", se estiman en 892.000 dólares.

El edificio se encuentra en el populoso sector de Bellamonte. Transcurridas 36 horas de iniciarse el siniestro los bomberos prosiguen sus trabajos. Los gases tóxicos todavía no permiten el regreso de las familias residentes en diez o doce edificios vecinos que tuvieron que ser desalojadas desde el primer momento.

Funcionaban en los sótanos de Bayer los salones de exhibición de los automóviles Renault, Rambler y Lancia y la casa central de los productos fotográficos Agfa. Esta última firma se ha visto obligada a dejar cesantes a 150 obreros.

Las causas del siniestro todavía no han podido ser establecidas. Quince bomberos y diez obreros sufrieron principios de intoxicación. Los restos del edificio tendrán que ser demolidos.—Efe.

ASALTO A UN BANCO

Milán. — Tres pistoleros enmascarados han asaltado un Banco y huído con unos diez millones de liras (un millón de pesetas, aproximadamente) después de haber intercambiado disparos con la policía. — Efe.

ROBO EN EL AEROPUERTO DE MONTREAL

Montreal (Canadá). — Cinco hombres armados y con los rostros cubiertos han robado oro amonedado y otros objetos valiosos por un importe aproximado de seis millones seiscientas mil pesetas de un almacén del aeropuerto internacional de Montreal. El oro amonedado procedía de Nicaragua.—Efe.

PERECEN EN UN LAGO HELADO

Norton (Massachussetts). Una madre y sus dos hijos han perecido ahogados. Los dos muchachos cayeron al romperse el hielo en un lago y la mujer se arrojó para intentar salvarlos.

Larru Berg, de seis años y su hermano George, de cinco, jugaban sobre las aguas heladas del lago detrás de su casa, cuando se produjo el accidente. — Efe.

La situación en el Congo

(Viene de primera página)

nadie hay, que haya dicho todavía que quedan allí cuatro mil misioneros, de quienes tanto cabe esperar. Yo creo que en cuatro años el Congo puede lograr un completo equilibrio".

AVIONES RUSOS ATERRIZAN EN JARTUM

Jartum. — Cinco aviones militares argelinos de transporte, de fabricación soviética, conducidos por tripulaciones compuestas en su totalidad por rusos, han aterrizado en el aeropuerto de Jartum, según han indicado fuentes bien informadas. Se cree que los aviones llevan suministros para los rebeldes del Congo, añaden las citadas fuentes.

Los aviones parecen haber sido pintados apresuradamente con los distintivos de la aviación argelina. La estrella roja soviética puede verse aún bajo una fina capa de pintura.

Los aparatos aterrizaron ayer y permanecerán en el aeropuerto de Jartum hasta esta noche. Se informa que su próximo destino será Juba, al Sur del Sudán.

Tribulaciones de un aprendiz de espía

Los métodos de que se valen los servicios secretos de la zona soviética de Alemania para reclutar informadores en la zona libre

Duesseldorf. (Crónica especial para agencia "Fiel-DK", por K. MEISTEN WALLDORF).— Una cajetilla de cigarrillos es, a los efectos del tráfico entre Berlín Este y Oeste, una mercancía. El alemán occidental que desconozca esto puede tener complicaciones; así por ejemplo le ha sucedido a un joven de 20 años. Al cruzar el puesto fronterizo le preguntó el policía de servicio: "¿Lleva usted alguna mercancía?" El joven le contestó que no, pero entonces el policía "descubrió" una cajetilla de tabaco sin abrir y anunció al sorprendido joven que eso era "intentar introducir mercancía de contrabando en el sector democrático de Berlín". El joven alemán occidental fue conducido a un cuarto aparte donde se le sometió a un minucioso registro. Durante el registro se comprobó que el muchacho trabajaba de montador en unas instalaciones militares de la zona del Rihn y que además era miembro de una Federación de tiro.

El policía se volvió sensiblemente más amable que al comienzo del registro. Le devolvió la cajetilla y le preguntó si por casualidad no podía proporcionar algunos planos bocetos sobre las instalaciones donde trabajaba. Luego de hablar en forma afable sin ton ni son el policía propuso al muchacho tener contacto epistolar cuando regresase a su ciudad.

El intercambio epistolar propuesto por el oficial comunista no llegó a producirse pues el joven renano prefirió no contestar a ninguna de las cartas que recibía del Berlín Este. Sin embargo un día, conduciendo borracho tuvo un violento choque con su coche. Encontrándose en difícil situación económica, el joven montador se acordó de su "amigo epistolar" y le ofreció algunos dibujos de su cuartel en el Rhin a cambio de cierta cantidad de dinero pagadera en efectivo en Dusseldorf. En Berlín Este no reaccionaron a esta oferta y entonces el joven decidió emprender el viaje a Berlín Este. Allí resultó que las autoridades comunistas no vieron ninguna utilidad en él y decidió regresar a Alemania occidental con los bolsillos vacíos.

Ahora se ha visto la causa en los tribunales de la Alemania occidental. El joven montador ha sido condenado a cuatro meses de cárcel, si bien en libertad bajo fianza. La condena no ha sido pues muy rigurosa. La culpa hallada fue la de que el joven mantuvo relaciones con las autoridades comunistas. En el texto explicativo de la sentencia, el Tribunal expresa que el joven debió comunicar a las autoridades de Alemania occidental, a su regreso de Berlín Este la oferta de espionaje hecha por el policía comunista.

Gratitud de la Santa Sede a la campaña «Con Paluo VI a Bombay»

Ciudad del Vaticano. — La Secretaría de Estado de la Santa Sede ha enviado a Mons. Sagarmínaga, director nacional de las Obras Misionales Pontificias, una expresiva carta con motivo de la campaña "Con Paulo VI a Bombay", que ha sido promovida en todas las diócesis españolas por los Secretariados Diocesanos de las Obras Misionales Pontificias. La carta, entre otras cosas, dice lo siguiente: "Su Santidad, que ha visto con vivo consuelo de su corazón el entusiasmo piadoso que su peregrinación misionera y eucarística ha despertado entre los amados hijos de España, me encarga significar a V. S. Ilma. y Rvdma. sus expresiones de profunda gratitud por tantas y tan significativas pruevas de adhesión recibidas de esos Secretariados Diocesanos, a los cuales, en testimonio de su paternal benevolencia se complace en otorgar una especial Bendición Apostólica.

Tu continuidad en el servicio a una misma familia, ha sido tenida en cuenta por el Montepío Nacional del Servicio Doméstico estableciendo los llamados PREMIOS DE CONSTANCIA.

VENDO BAJOS
EDIFICIO FEYGON
INFORMES: TELEFONOS 4903 y 3965

Plazo a Perón

(Viene de primera página)

Circularon versiones según las cuales la Embajada argentina había pedido a las compañías aéreas que no vendieran pasajes para cualquier destino en el interior de la República Argentina al grupo peronista. Pero requerido por un corresponsal de una agencia de noticias, el embajador argentino Marco Aurelio Benítez negó que se hubiese hecho tal gestión.

Sin embargo transcendió que la semana pasada la Embajada pidió a las compañías que no expidieran pasaje al expresidente Juan Domingo Perón ante la eventualidad de que intentara viajar a la Argentina.

Esta mañana no fue posible ninguna entrevista con los dirigentes peronistas acerca del viaje a Buenos Aires.

PROXIMA HUELGA

Buenos Aires.—Se han reunido los dirigentes de la Confederación General de Trabajadores (C. G. T.) dominada por los peronistas para fijar la fecha de una huega general de duración ilimitada.

Se cita como probable la fecha del 22 de Diciembre para el comienzo de la huelga.

El presidente Ilia ha declarado que los que creen que podrán reinstaurar en Argentina sistemas políticos ya pasados, cometen un gran error.

COMENTARIOS DE LA PRENSA DE PARIS

París. — La Prensa parisina destaca las medidas acordadas por el Gobierno español en relación con la situación del expresidente argentino, don Juan D. Perón. Los diarios precisan que se ha dejado al general Perón la opción de elegir entre el abandono de sus actividades políticas o cambiar de residencia.

J. Guillema-Brulon, corresponsal de "Le Figaro" en Madrid, firma una extensa crónica sobre este asunto, que el periódico publica a cuatro columnas. En ella hace historia el corresponsal de la estancia de Perón en España y subraya que el ministro de Información, señor Fraga Iribarne, contestó a la pregunta de un periodista sobre la situación futura del ex-presidente argentino, que éste no será sometido a especiales restricciones mientras respete las condiciones fijadas para su estancia en España, "porque el Gobierno español no tiene espíritu de cancerbero". El corresponsal subraya que estas palabras del ministro español fueron dichas con gran firmeza.

Vendo cafetera
PAVONI
Automática, cuatro grupos, último modelo, casi a estrenar y muy barata.
BOLERA AMERICANA
Vitoria, 21

VIAJANTE
NECESITA
IMPORTANTE EMPRESA
de tractores y maquinaria agrícola, nacional y extranjera.
OFRECE
sueldo, comisión y dietas automóvil
magnífico porvenir.
Absoluta reserva colocados.
Escribir con amplias referencias al apartado 259 de Burgos.
(Registrado Oficina Colocación núm. 1.087).
BASARAS
MAQUINARIA MODERNA
Llamando al Tfno. n.º 1600
BURGOS

El tiempo

Madrid.— Por la noche se formaron nieblas en numerosos puntos de la meseta castellana y cuenca del Ebro. La nubosidad fue muy escasa en toda España. Por el día se han registrado chubascos en Galicia que, a última hora, se han extendido al Cantábrico occidental y puntos de la cuenca del Duero.

Tiempo probable para el día 15: En Galicia y Cantábrico, régimen de chubascos que, durante la noche se extenderá al Duero y Centro y, por el día, al resto de la Península y Baleares. Las precipitaciones serán, en general, débiles o moderadas, siendo de nieve en las alturas superiores a los mil metros.

Temperaturas extremas en España: Máxima, de 18 grados, en Huelva; mínima, de 5 grados bajo cero, en Valladolid.

Las de Madrid fueron de 7 grados a las 16 horas y de 0,4 grados a las 5,15 horas.

21 muertos de frío al pie del Himalaya

Nueva Delhi.—A causa de los fríos extremos que azotan la región Norte, en las estribaciones del Himalaya han muerto 21 personas de frío, según se anuncia en esta capital.—Efe.

Canaro, famoso autor de tangos ha muerto en Buenos Aires

La hermana de Eva Perón, atropellada por un autobús

Buenos Aires. — A las 15,00, hora local, falleció el famoso autor de tangos Francisco Canaro. Contaba setenta y seis años de edad.—Efe.

LA HERMANA DE EVA PERON ATROPELLADA POR UN AUTOBUS

Buenos Aires.—La hermana de Eva Perón, Blanca, ha sido atropellada por un autobús en la localidad de San Miguel. La señora Blanca Duarte de Alvarez es agente de la propiedad.

Ha sido intervenida por el famoso cirujano y dirigente peronista Dr. Raúl Matera. La accidentada mejora rápidamente.

Los volcanes señalan dónde están las cicatrices de la Tierra

Los Angeles. — (Crónica especial para agencia "Fiel-Sirs", por Barry SCOTT). — ¿Qué son los volcanes? ¿Cuál es su origen? Estas preguntas dan muchos dolores de cabeza a los geólogos de todo el Mundo, dividiéndolos en numerosas corrientes, cada una de las cuales sostiene una teoría demostradísima y validísima. Hasta hace muchos años, la tesis más acreditada era la que atribuía a los volcanes el papel de "válvulas de seguridad" de la inmensa cantidad de magma líquido que se agita en el interior del planeta. Según esta teoría, todos los volcanes estarían en comunicación entre sí, y su actividad, en cierto sentido, interdependiente.

Aceptando esta teoría, la corteza terrestre sólida se reduciría a muy poca cosa. A 30 ó 40 kilómetros de profundidad, la temperatura debería ser ya del orden de 1.000 grados, o sea una temperatura suficiente para hacer líquidas las rocas. Por esto se cree que a grandes profundidades la temperatura crece más lentamente que en las capas superficiales que no son directamente accesibles. Y que, todavía a mayor profundidad, la enorme presión ejercida por las capas rocosas superiores, contrarresta los efectos de la temperatura, por lo que el material interno a altísimas temperaturas debería portarse aproximadamente como un sólido. La velocidad de propagación de las ondas sísmicas a través del interior de la Tierra, demuestra —según estudios recientes verificados por los científicos del Instituto de Vulcanología de Ciudad de México— que los materiales atravesados deben ser muy rígidos. En cuanto a los volcanes, parece probable que deben proceder de depósitos magmáticos separados y no comunicados con el interior de la tierra, situados hasta una cincuentena de kilómetros de profundidad y unidos con la superficie mediante un conducto. Tales depósitos son agotables, dado el gran número actualmente apagados sin que en su proximidad se hayan abierto otros.

El hecho de que la actividad volcánica haya sido muy intensa en la era terciaria, precisamente cuando estabar en curso los grandes movimientos orogénicos, ha hecho pensar que las erupciones son el resultado de los movimientos de la esfera externa rocosa de la Tierra, o litosfera, que comprimen el magma llevándolo hacia la superficie. El hecho de que la mayor parte de los volcanes se sitúe en las zonas de fuertes dislocaciones terrestres de las masas rocosas, en el margen entre una zona de hundimiento y otra de levantamiento, parece bastante conclusivo. La circunstancia de que muchos volcanes surjan cerca del mar o en islas pequeñas ha inducido a pensar que las filtraciones de agua marina, al entrar en contacto con el magma incandescente provocan las erupciones. Pero se trata de una teoría también superada.

La proximidad al mar se explica por el hecho de que a lo largo de las costas el manto granífico superficial es en general más delgado en comparación con el basáltico situado debajo. Los volcanes, en definitiva, señalarían las "cicatrices" de la tierra, como sostienen los teóricos de la "deriva de los continentes". Pero no parece que el mecanismo de las erupciones pueda ser completamente explicado por efecto de la simple compresión en profundidad de las masas del magma. Los vulcanólogos creen que, para una explicación más completa, es preciso tener en cuenta el contenido gaseoso del magma, o sea los gases y vapores que existen dentro de la masa fluída de las lavas. En efecto, es por efecto de los gases por los que el "tapón" de magma solidificado que se forma en el cráter del volcán después de cada ciclo de actividad, estalla violentamente y se desintegra en mil fragmentos. Sólo después de esta primera fase se inicia la expulsión de materiales de lava que se precipitan por el conducto ya libre.

Accidente de automóvil en Vejer de la Frontera

Vejer de la Frontera. (Cádiz).—Estado en que quedó el automóvil de la matrícula HBC-463 (USA) después del violento choque con un camión M-311827 en el kilómetro 30,325 de la carretera Cádiz a Málaga y a consecuencia del cual perecieron instantáneamente sus dos ocupantes, el almirante de la Marina de los Estados Unidos, Mr. Robert W. Simonson y el teniente coronel de Aviación Mr. Harry Anthony Connally. El conductor del camión resultó ileso.—(Foto Cifra Gráfica)

España y el Mundo

(Viene de primera página)

el comisario general del Plan de Desarrollo, se entrevistó con el ministro de Participación Estatal, Giorgio y mañana, por el mediodía, será recibido en audiencia por Su Santidad el Papa.—Efe.

LA MISION ECONOMICA ESPAÑOLA, EN TOKIO

Tokio.— La misión económica española que se encuentra estos días en Tokio, ha sido recibida por los ministros de Relaciones Exteriores y de Comercio Internacional e Industria del Japón y ha iniciado sus conversaciones con el Pleno de la Federación de Organizaciones Económicas constituído por 30 representantes de la Banca y de distintas organizaciones industriales y comerciales.

La misión económica visitará en Tokio distintas factorías y centros industriales y marchará luego a Osaka, donde continuará sus sesiones de trabajo.

PROTESTAS VERBALES

Londres.— Z. Padley, ministro de Estado para Asuntos Exterior, ha declarado esta tarde ante la Cámara de los Comunes, que han sido formuladas nuevas protestas verbales ante el Gobierno español en relación con los retrasos que sufren en la Línea de la Concepción las personas que quieren salir de Gibraltar para entrar en España.

"Deseamos mantener excelentes relaciones con España —ha puesto de relieve el ministro— pero esas relaciones no dejarán de ser afectadas si subsisten las restricciones aplicadas en la frontera de Gibraltar".— Efe.

DISCURSOS ENSALZANDO A ESPAÑA

Sede de las Naciones Unidas.- Durante el debate general que se desarrolla en el pleno de la Asamblea de las Naciones Unidas, el ministro de Relaciones Exteriores de Guatemala, don Alberto Herrarte, ha apoyado totalmente a España en su reivindicación de Gibraltar.

Por su parte, el ministro de Asuntos Exteriores de la República del Gabón, ha rendido un fervoroso homenaje a la acción de España en la Guinea Ecuatorial, contrarrestando así la torpe acusación del delegado de Gahna en la anterior sesión de la Asamblea general.

En su discurso, el ministro de Relaciones Exteriores de Guatemala, después de afirmar que "el profundo sentido de la convivencia internacional que se manifestara en la estirpe hispánica a través del Padre Vitoria lo hemos heredado los hispanoamericanos, dijo, refiriéndose a la tarea de descolonización emprendida por las Naciones Unidas.

"Los subterfugios de que se han querido valer algunas potencias coloniales, a través de una pretendida autodeterminación de las poblaciones en los territorios ocupados, han quedado de manifiesto y están mereciendo el repudio general. Por eso, nosotros, no solamente por cumplir con deberes de solidaridad americana, sino por razones de justicia y equidad, estamos plenamente identificados con la posición de la República Argentina en el caso de las Malvidas como lo estamos también con la de España en el caso de Gibraltar".

En su intervención ante la Asamblea general, el señor Pierre Avaro, ministro de Asuntos Exteriores de la República del Gabón, dijo al referirse a los territorios africanos, que se encuentran aún bajo dominación extranjera.

A este respecto, quiero señalar, señor presidente, la feliz evolución hacia la autodeterminación de un Estado vecino y hermano, la Guinea Ecuatorial, país que espero vendrá pronto a ocupar un sitio junto a nosotros.

El proceso de descolonización emprendido por el Gobierno de Madrid para llegar a la emancipación de los habitantes de Río Muni y de Fernando Póo, es seguido con atención por el pueblo y el Gobierno de Gabón. Prosiguiendo la aplicación de una política liberal para estos territorios africanos, política definida por el ministro de Asuntos Exteriores, señor Castiella, en declaración que hizo en el curso de la XVIII sesión de la Asamblea general, el Gobierno español ha concedido ya a estos territorios la autonomía interna, última etapa antes de su emancipación total. Desde este momento, la Asamblea territorial y el Gobierno local que han sido establecidos, tienen por tarea preparar a estos territorios para gobernarse a sí mismos. Mi Gobierno desea renovar al Gobierno español todas sus felicitaciones por esta política realista y humana hacia nuestros hermanos vecinos. Esta sabia política debería servir de ejemplo a los demás Gobiernos, que han establecido su dominio sobre los territorios de Ultramar".

CONFERENCIA DE PRENSA

Roma.— El señor López Rodó, en el hotel en que se hospeda, sostuvo una entrevista los los representantes de la Prensa italiana, a los que informó sobre la importancia del Plan de Desarrollo español, contestando a las muchas preguntas que sobre este particular le hicieron.

Mañana, el señor López Rodó, se reunirá nuevamente con el ministro señor Giorgio y por la tarde, antes de emprender el regreso a Madrid, se entrevistará en la Embajada de España, con los corresponsales españoles acreditados en Roma.—Cifra. DAnb

T. V. Española

MARTES

1,00: Avance de Telediario.
1,03: Nuevos ricos. Telefilm.
1,30: El mundo en que vivimos.
2,00: Sonría, por favor, presenta "El elefante trompón, canciones interpretadas por Nene, con una Miss España —María José Ulloa— como presentadora.
2,50: En antena... El cine.
3,00: Telediario.
3,20: Punto de vista.
3,30: Noches blancas. (Capítulo II).
3,50: Revista para la mujer.
4,00: Enfermeras. Telefilm.
7,00: Avance de Telediario.
7,03: Inglés para todos.
7,30: Temas de nuestro tiempo. La educación de los hijos (I).
7,55: Información cultural.
8,00: Hombres del Oeste. Telefilm.
8,30: Aventura presenta la última parte de la que vivió el cazador de fieras vivas Luis de Lasaletta.
8,50: Dibujos animados.
9,00: Tragedias de la vida vulgar, presenta "El ladrón y yo", de Wescenlao Fernández Flórez.
9,30: La familia por dentro.
9,45: Telediario.
10,03: La unión hace la fuerza.
11,00: Los intocables. Telefilm.
12,00: Telediario.
12,00: Telediario.

MIERCOLES

1,00: Avance de Telediario.
1,03: Ella, él y Asta. Telefilm.
1,30: El Mundo en que vivimos.
2,00: Sonría, por favor.
2,50: En antena... Entrevista de actualidad.
3,00: Telediario.
3,20: Punto de vista.
3,30: Noches blancas. (Capítulo III).
3,50: Revista para la mujer.
4,00: Caravana. Telefilm.
5,00: A media voz.
6,30: Por tierra, mar y aire.
7,00: El campo.
7,30: Temas de nuestro tiempo: La física y la energía nuclear.
7,55: Información cultural.
8,00: Sala de concierto.
8,30: Dibujos animados.
8,40: Rumbo a lo desconocido. Telefilm.
9,30: Encuesta. Espacio informativo.
9,45: Telediario.
10,03: Esta es su vida.
10,30: Primera fila, presenta "Antígona", de Jean Anouilh.
12,00: Telediario.

Iberia
RADIO TELEVISION
Comercial Velo - Moto

M.E.C.D. 2017

Emerson

lanza su nuevo televisor con UHF incorporado DAKOTA 19" export model 1965

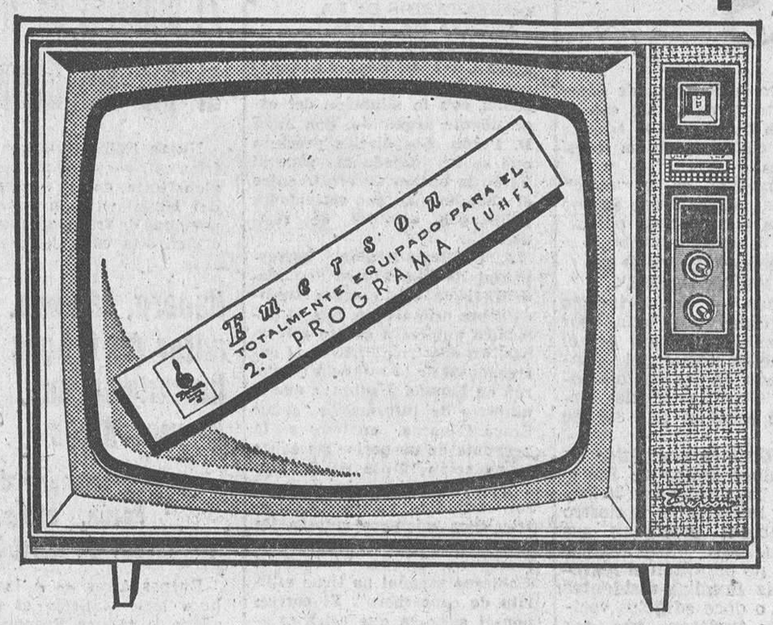

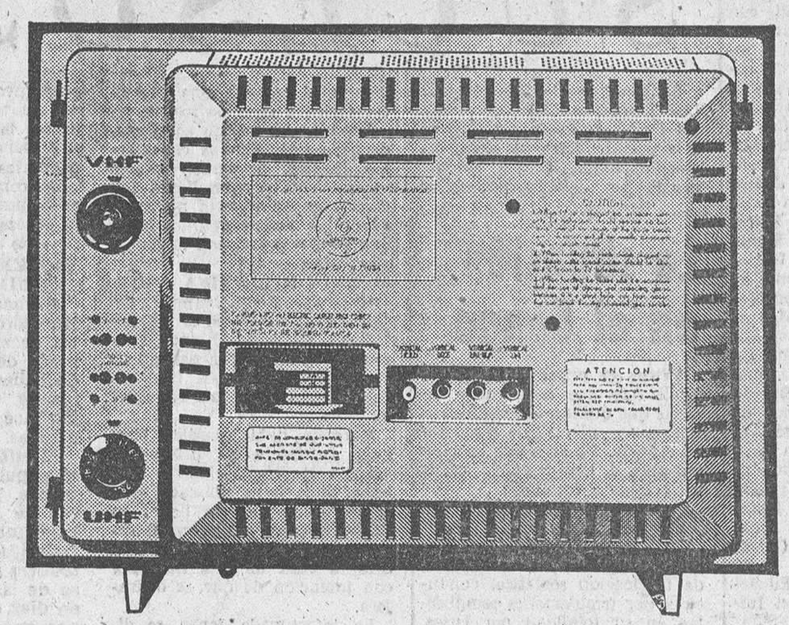

VD. PODRIA AHORA MISMO RECIBIR EL SEGUNDO PROGRAMA, SIN NINGUNA OPERACION ADICIONAL, CON EL NUEVO MODELO DAKOTA 19" 1965 Export Model.

DAKOTA VA TOTALMENTE EQUIPADO YA CON EL NUEVO SINTONIZADOR U H F. VEALO EN SU INTERIOR. EXIJA A SU PROVEEDOR QUE SE LO ENSEÑE

Reproducción de la carta de garantía UHF que acompaña a cada Televisor DAKOTA

Distinguido cliente:

Este televisor que Ud. ha adquirido es un aparato de alta calidad y de precisión técnica insuperable. Ha sido clasificado internacionalmente como "the electronic jewel of the modern world" (la joya electrónica del mundo moderno). Es el fruto de la labor conjunta de nuestros ingenieros electrónicos y diseñadores en los laboratorios de Emerson en varias naciones: Estados Unidos, Italia, España, etc. Al conjugarse la técnica americana con la europea se ha preparado especialmente para España y las naciones que utilizan la misma técnica de emisión (CCIR), como son Italia, Alemania, España, etc.

En el mes de Septiembre de 1964 el Departamento correspondiente del Gobierno Español anunció oficialmente la puesta en funcionamiento para 1965, de una nueva emisora que emitirá en unas frecuencias más elevadas que las frecuencias que corresponden a los canales 2 al 12 de los televisores anteriores. A esas frecuencias elevadas se les llama UHF ("ultra high frequency" = ultra alta frecuencia) que comprende los canales 21 al 69. En los televisores anteriores de canales 2 al 12 se reciben solamente las frecuencias inferiores, que se llaman VHF ("very high frequency" = muy alta frecuencia).

Esta nomenclatura técnica VHF y UHF ha sido adaptada mundialmente en todos los idiomas, habiéndose originado en los Estados Unidos el desarrollo de su técnica y dentro de esta nación, Emerson ocupa puesto de primacía.

Su televisor DAKOTA 19" está especialmente equipado para recibir en todos los canales, tanto de VHF (canales 2 al 12) como para UHF (canales 21 al 69). La experiencia de Emerson en el suministro mundial de más de 30 millones de aparatos de T. V. y radio, dan la garantía propia de las grandes firmas electrónicas que no improvisan, sino que sus productos son resultado de su gran experiencia.

Por lo tantò, este aparato recibe cualquier canal o programa de televisión, tanto de las emisoras actuales como de las futuras. Es el televisor del futuro que sólo requiere mover un mando, conforme se indica más adelante en las instrucciones de manejo, para recibir cualquier programa del mañana, incluso los de color, en blanco y negro, que se emitirán en UHF (canales del 21 al 69).

Le rogamos lea atentamente las instrucciones de manejo y le auguramos un pleno disfrute de la televisión actual y de la futura.

Sinceramente le saluda,
La Dirección General de Emerson

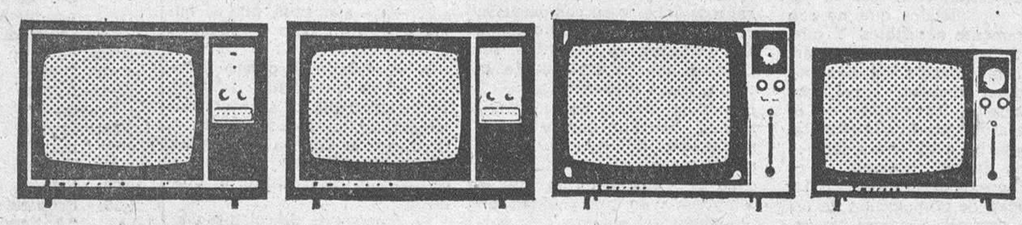

Los modelos EMERSON ya existentes en el mercado: CLEVELAND, PHILADELPHIA, MARYLAND y OKLAHOMA, están preparados, como todos los televisores del mercado español, sin excepción, para recibir el segundo programa UHF, previo el montaje de un "convertidor" o un "sintonizador" como el que lleva ya incorporado el nuevo modelo DAKOTA.

No obstante, para la tranquilidad personal de todos los clientes de EMERSON, aquéllos que lo deseen pueden escribirnos y recibirán un certificado por el que EMERSON se compromete a montar en su televisor, el nuevo convertidor o sintonizador UHF que se adicionará en el interior del aparato, en el sitio justo que tienen reservado todos los modelos EMERSON lanzados en España.

Emerson una vez más en cabeza de la televisión mundial

M.E.C.D. 2017

Cariñoso homenaje de Salas y su comarca a D. Antonio Medrano de Pedro

Se acordó pedir para éste la Medalla al Trabajo

Un momento de la brillantísima intervención del delegado provincial de Sindicatos, que cerró el acto de homenaje popular que Salas de los Infantes y su comarca rindieron el pasado domingo a Don Antonio Medrano de Pedro.

Salas (De nuestro corresponsal). — Cuando la Delegación sindical comarcal, haciéndose eco del sentir popular, organizó el homenaje a don Antonio Medrano de Pedro, ese máximo artífice, junto con toda su familia, de la industrialización local, toda la ciudad asintió complacida a tan magnífica idea y, así, el pasado domingo fue para Salas día de fiesta grande.

De todos los pueblos comarcanos se habían desplazado numerosos vecinos para unirse a tan merecido homenaje y la conclusión fue que el Casino, donde se celebró el acto, estaba totalmente abarrotado de un público noblemente agradecido.

En primer término, el delegado comarcal sindical, don Jesús Cabrito, saludó a la concurrencia y muy especialmente a las personas desplazadas desde otros puntos y ofreció el homenaje subrayando sobre todo la labor social desarrollada por don Antonio Medrano, consiguiendo que Salas sea una población donde no sólo la emigración no ha existido sino en la que, por el contrario, la inmigración ha sido grande.

Seguidamente, el secretario sindical comarcal, don Quinidio Aparicio, leyó las numerosas adhesiones recibidas, entre las que se encontraba una del capellán del monasterio de las Huelgas, de Burgos, don Félix Sebastián, a cuya petición hubo un minuto de silencio en memoria del padre del homenajeado, don Estanislao Medrano; otra del Ayuntamiento del vecino pueblo de Hacinas, sugiriendo que se pida la Medalla del Trabajo para el señor Medrano de Pedro y un telegrama del presidente de la Diputación, don Fernando Dancausa, con efusiva felicitación, excusando su asistencia al acto, por deberes de su cargo surgidos a última hora.

Después, el alcalde de Salas y jefe local del Movimiento, don José Martínez, tuvo palabras de agradecimiento para don Antonio Medrano, extensivas a toda la familia y manifestó que el homenaje que se le tributaba no era de despedida sino de gratitud por su amplia labor en favor del engrandecimiento local y comarcal.

A continuación, el homenajeado expresó la satisfacción que le producía ver la concurrencia, ya que la unión junto a la ordenación del trabajo, produce el progreso, ese progreso —dijo— que ha comenzado a extenderse en Salas, esta ciudad a la que estoy tan entrañablemente unido. Finalmente, declinó el homenaje en todos los trabajadores de la ciudad, a la vez que les instó a que trabajasen continuamente en pro del engrandecimiento de nuestra ciudad y comarca.

Una gran salva de aplausos, al igual que en las anteriores alocuciones, refrendó las palabras de don Antonio Medrano de Pedro.

Por último, el delegado provincial de Sindicatos, don Benito Vázquez Feijóo, expresó su satisfacción al apreciar la honda raigambre popular del homenaje, a cuyo destinatario felicitó a la par que lo hacía, también, a todos los asistentes, porque el primer paso para el desarrollo de esta zona está en la unión determinada, jerarquizada y coordinada, como se ve en este acto. Y es de gran mérito —dijo— ver a un hombre como Antonio Medrano, que es capaz de escalar todos los grados y jerarquías de valores sociales. Terminó expresando las magníficas condiciones de Salas como zona de localización industrial, cosa que se logra con el esfuerzo continuado de todos y la marcha normal de hombres como el homenajeado.

Una gran ovación acogió las palabras del señor Vázquez Feijóo.

Toda la concurrencia fue obsequiada con un vino de honor.

Entre las personalidades que asistieron al acto, aparte las ya citadas, figuraban el secretario general técnico del Ministerio de Agricultura, don Esteban Martín Sicilia; el vicesecretario provincial de Ordenación Económica, don Gaspar Abraham; el señor Ortiz de Navacerrada, delegado provincial administrativo de Educación Nacional; autoridades, jerarquías locales e íntimos amigos del homenajeado.

Todos los concurrentes tuvieron para el señor Medrano frases de agradecimiento y felicitación a las que DIARIO DE BURGOS y este corresponsal se unen muy cordialmente.

L. Alonso Marquina

Terminado el acto de homenaje popular, Don Benito Vázquez Feijóo felicita cariñosamente a Don Antonio Medrano de Pedro.

SEÑORA:
PIELES SELECCIONADAS
DE TODAS LAS CLASES Y TONALIDADES, PARA ABRIGOS Y GUARNICIONES.
CAMPO

Modernos equipos para oficinas y almacenes
ZUBIGARAY

Visite nueva exposición
De la Vega
Calera, 35. BURGOS

Guía del radioyente

Radio Castilla

MAÑANA. — 7,55. Sintonía. Apertura. Lectura de programas. 7,58. Matinal. Cadena S. E. R. Buenos días, señor, por el P. Sopeña. El tiempo, por Mariano Medina. Deportes, por Vicente Marco. Nuestra ciudad, por Vicente Ruiz. En menos que canta un gallo. Don Pepito Tour. Humor. Juego para listos. Un mensaje para usted. La Chacha Robot. El disco de ayer. 10,00. Página mañanera. 10,15. Consultorio y quiniela Avecrem. 10,30. Capítulo 12 de la novela "Galerna". 11,00. Bachillerato radiofónico. (Curso tercero). 12,00. Angelus. 12,03. Escenario de la canción. 12,30. Capítulo 17 de la novela "La ley del látigo".

SOBREMESA. — 13,00. Discomanía, por Raúl Matas. 13,30. Discos dedicados. 14,00. Estrenos musicales: Los T. N. T., 14,15. Noticias locales. 14,20. Tres minutos con la orquesta Luis Arcaraz. 14,30. Retransmisión del diario hablado de Radio Nacional de España. 14,45. Información financiera. 15,00. Discos dedicados. 15,45. Capítulo 47 de la novela "Entre dos amores". 16,15. Bachillerato radiofónico. (Curso cuarto).

TARDE.— 17,00. Capítulo 52 de la novela "La intrusa". 17,30. Capítulo 57 de "La Estrella de Ronda". 18,00. Programa en cadena: Diana Tu-Tú y Preguntas sin respuesta. 18,30. Capítulo primero de la novela "El bandolero". 19,00. Usted elige: Discos solicitados. 19,30. La hora de la zarzuela: "Los sobrinos del Capitán Grant", de Caballero.

NOCHE.— 20,00. Capítulo 17 de la novela "La víbora". 20,30. Pista de baile. 21,00. Programa en cadena: Teatro de los Quintero. Humor, dinero y Colowall. 21,45. Avance informativo. 21,55. Noticiario deportivo Terry. 22,00. Retransmisión del diario hablado de Radio Nacional de España. 22,15. Noticias locales. 22,30. "Canciones famosas", por Alfredo Kraus. 22,45. Programa en cadena: "Nueva dimensión". 23,00. Concierto para la noche. 24,00. Cierre.

Radio Popular

Primer programa. — 8,00: Buenos días, Burgos. 8,05: Primer compás. 8,10: Información meteorológica. 8,15: La canción de la mañana. 9,00: Angelus. 9,01: Primera plana. 9,05: Para ustedes, ritmo y compás. 10,00. Con la Prensa bajo el brazo. 10,10: Información meteorológica. 10,15: Ventana abierta. 10,30: De España y de los españoles. 10,35: Sonatina. 10,40: Suerte, vista y... ¡Orbea! 11,00: La quiniela semanal "Persan". 11,15: "Annabel", cap. XXXIX. 11,30: Bahía, ritmo y canción. 12,00: Angelus. 12,01: Al borde del camino. 12,06: Concierto miniatura. 12,10: Occidente, última hora. 12,15: Ronda de la América española. 12,30: Carnet del ama de casa. 12,45: Del brazo y por la calle. 12,55: Caricatura en el aire.

Segundo programa. — 13,00: Radio-Visión. 13,30: Es... para usted. 13,40: Felices los tenga usted (primera parte). 14,05: Minutos selectos. 14,15: Un buen tema; el tiempo. 14,30: Diario de Radio Nacional de España. 15,00: La voz del corazón. 15,30: España en el portal.

Tercer programa. — 16,00: Felices los tenga usted (segunda parte). 16,15: "Entre dos amores", capítulo XLI. 16,45: Club de amigos. 17,30: Bazar del microsurco. 18,00: Brillo de estrellas. 18,15: Serie Mafer. 18,30: Caja de música. 19,00: Angelus. 19,01: Diálogos para una voz. 19,05: El piano de tirantes. 19,15: Noticiario católico. 19,30: Teatro lírico.

Cuarto programa. — 20,15: A su gusto, señora. 20,30: Santo Rosario en familia. 20,50: Partituras ilustres. 21,00: Corresponsalía. 21,15: Grandes orquestas. 21,30: El misterio del escaparate. 21,45: "La palabra del Papa". 22,00: Radio Nacional. 22,20: Información meteorológica. 22,30: Noticiario. Boletín informativo de noche. 22,45: Pregón de la campaña "Navidad para todos". 23,15: Teatro de la ópera. 23,45: Compás final. 0,00: La danza de las horas. 0,02: Palabras para el silencio.

La Hermandad Médico-Farmacéutica celebra su fiesta anual

Ofició la misa monseñor Lecuona, superior del IEME

La Hermandad Médico-Farmacéutica de San Cosme y San Damián, celebró el pasado domingo su fiesta anual, que dió comienzo con una misa, a las once y media, en la iglesia parroquial de San Cosme y San Damián, oficiada por monseñor Lecuona, obispo titular de Vagada y superior general del Instituto Español de Misiones Extranjeras, predicando el consiliario y canónigo don Nicolás López Martínez.

Los actos fueron presididos por el presidente de la Hermandad y del Colegio de Médicos don Pedro Avellanosa y los directivos; presidente del Colegio Farmacéutico don Luis Medrano; inspector del Seguro de Enfermedad y subjefe provincial del Movimiento, don Ramiro Pérez Romero; directivos don Juan Manuel Reol y don Luis Escribano y jefe provincial de Sanidad don Pedro Carazo Carnicero.

Antes de la junta que se celebró después de la misa, el obispo titular de Vagada, monseñor Lecuona, dió una bendición especial para todos los miembros de la Hermandad y al final de la comida, igualmente felicitó a todos las próximas fiestas navideñas.

Señora:
Lanas Torredemer
venta en
CAMPO

Proclamación de dignidades del Colegio de La Merced

Se celebró en el Gran Teatro y asistieron autoridades y profesores

A mediodía del domingo se celebró en el "Gran Teatro" el acto de proclamación de dignidades-mandos entre el alumnado del Colegio de la Merced y San Luis Gonzaga.

Con tal motivo se celebró una brillante función, encontrándose presentes en la presidencia el secretario general del Gobierno civil, don Casto Pérez de Arévalo, en funciones de gobernador civil, por haberse trasladado a Madrid el señor Perlado Cadavieco; gerente del Polo, don José Fortuny; rector de La Merced y del Colegio, reverendo Padre Eloy Varona, S. J.; general López Tomasety, inspector jefe de los servicios de Sanidad Militar; delegado de Juventudes, don Santiago Vadillo; delegado de Asociaciones, don Miguel Angel Traver, y don Basilio Osaba y Ruiz de Erenchu, en nombre del profesorado.

FIESTA EN EL LICEO CASTILLA

También el Liceo Castilla ha celebrado la solemne proclamación de premios correspondientes al curso 1963-1964.

Después de una breve actuación de la Orquesta Sinfónica Marista se efectuó la entrega de diplomas a los alumnos "matrículas", "sobresalientes" y "notables". Igualmente fueron distinguido "el mejor compañero de cada curso".

Merecen ser destacados los siguientes alumnos de los cursos sexto y cuarto: José Luis lez Delgado, Sigfrido Domingo Rufino, Arturo Pérez Espinosa, Víctor Villalobos Santodomingo, Jesús Rojo García y Javier Salas Gil: todos ellos matrícula de honor en la respectiva reválida de Estado.

De otros cursos: Luis Antonio García García-Linares, con seis matrículas de honor; Francisco Sanz García, con cinco; Domingo Illera Medina, con cuatro; Antonio Brun de Quevedo, con cuatro; Javier González Díez, con seis; José Luis Rojo García, con seis; Francisco Alonso Abad, con cinco; Jesús Alfredo Güemes, con cinco; Teófilo Cerezo Rodríguez, con cuatro; Miguel Angel Campo Gandarias, con seis; Ricardo Martín Pozá, con cuatro y Valentín Merino Estrada, con cuatro.

No importa!
Ese mismo día puede sintonizarlo con una calidad insospechada, porque el nuevo modelo IBERIA "TODO PROGRAMA"
Iberia RADIO TV
VS 4 | Todo Programa | VHF UHF
es el primer televisor PUESTO A PUNTO para UHF
Tan a punto, que Ud. le dará el último toque cuando quiera, colocando el pequeño sintonizador UHF transistorizado, la última palabra en la técnica electrónica, con la misma facilidad como si pusiera pilas a su radio-transistor. El novísimo circuito "TODO PROGRAMA" del televisor IBERIA, tiene la solución técnica precisa para la recepción perfecta del actual VHF y del anunciado UHF, en su día.

Iberia RADIO TV
superior al mejor!

M.E.C.D. 2017

Aranda de Duero

Deplorable empate de la Gimnástica en su campo

El sábado pasado día 12, finalizó un cursillo que sobre maquinaria agrícola, ha desarrollado la Agencia Comarcal del Servicio de Extensión Agraria de Aranda de Duero, con un grupo de 26 agricultores de la comarca.

A pesar de ser veinte las becas subvencionadas por el Patronato de Protección al Trabajo y dado el interés despertado por el desarrollo del cursillo, se agregaron seis alumnos más, los que valorando debidamente las enseñanzas, no sintieron prejuicios de orden económico ante sus compañeros.

El cursillo, que versó fundamentalmente sobre el correcto empleo de las principales máquinas agrícolas, fue eminentemente práctico, habiéndose examinado para carnet de tercera clase, los cursillistas que no lo poseían.

Colaboraron con material de enseñanza y charlas, las Casas comerciales, Ebro, Barreiros, Finanzanuto y Pirelli, siendo de destacar la colaboración de la John Deere, la cual prestó un tractor completamente nuevo para el desarrollo de todas las prácticas necesarias, el que juntamente con el cedido por la C. O. S. A. de Burgos, constituyeron las piezas claves, para el desarrollo de la prácticas.

Al acto de clausura y en representación del presidente de la C. O. S. A. de Burgos, asistió don Manuel Ballesteros, secretario de dicho organismo, el cual tuvo palabras de estímulo para los cursillistas, que quedaron gratamente impresionados. En dicho acto, el jefe de la Agencia de Extensión Agraria de Aranda de Duero, testimonió públicamente su agradecimiento a cuantos habían contribuído al feliz desarrollo del cursillo, tuvo palabras de ofrecimiento y entrega continua para el progreso de la agricultura comarcal y felicitó sinceramente a todos los cursillistas por el buen aprovechamiento y comportamiento.

PROXIMA CONSTRUCCION DE VIVIENDAS

En breve va a iniciarse en nuestra ciudad la construcción de cincuenta viviendas para labradores cuya edificación corresponde a cargo de la Constructora Benéfica Nuestra Señora de las Viñas.

Según nuestras noticias, son muy numerosas las peticiones cursadas por los labradores para la obtención de una de las magníficas viviendas que en breve se alzarán sobre los terrenos de Santa Catalina.

Las viviendas serán adjudicadas teniendo en cuenta las necesidades de los solicitantes, para lo cual existe una junta compuesta por labradores que informan las solicitudes de sus compañeros de profesión.

LA FIESTA DE SANTA LUCIA

Los días 10, 11 y 12, se ha celebrado en el Santuario del Corazón de María, un solemne tríduo que el Gremio de la aguja organizó en honor de su Santa Patrona, Santa Lucía, al que asistieron todas las agremiadas.

El estampido de los cohetes de la noche del sábado, fueron el preludio de la gran fiesta que se preparaba para conmemorar la festividad de Santa Lucía, la que se ha celebrado con la solemnidad acostumbrada en el mismo Santuario, con misa cantada a las diez de la mañana y comunión general de todas las asociadas. El panegírico estuvo a cargo del reverendo P. Lamberto Picado, C.M.F.

Con tal motivo, el Gremio de la aguja, tan abundante en nuestra población, ha prodigado sus francas y nobles sonrisas por doquier, siendo una lástima que en este día de niebla, no hayan podido las simpáticas modistillas lucir sus gracias por las calles y plazas arandinas, pero eso no ha sido obstáculo para que la ausencia del sol se notara, ya que ha sido suplida con exceso por esos ojos que se acogen al amparo de Santa Lucía.

Las churrerías, los barse y todos los establecimientos públicos se han encontrado muy concurridos y por la tarde es de esperar que las reuniones y fiestas sean abundantes, pues por algo es su día, en el que rinden homenaje a su Santa Patrona.

Deseamos, al par que las felicitamos, que ese entusiasmo de este año, perdure en años sucesivos.

CENSURABLE EMPATE DE LA ARANDINA

Si en la jornada pasada, en nuestra crónica todo era elogios respecto de la actuación de la Arandina en La Bañeza, hoy, por el contrario, hemos de censurar este otro empate en su propio campo frente a un equipo peor clasificado, empate que obtuvieron los maragatos contra toda lógica, pues habiéndose adelantado la Arandina en el marcador, que llegó a marcar 3-1, jugando los leoneses con sólo diez hombres, consiguieron la igualada y hasta llegamos a creer que, de haber continuado algunos minutos más el partido, debido al formidable cerrojo que hicieron los visitantes y el abandono de la jurisdicción territorial local, por todos sus hombres, tal vez alguna rápida escapada de algún delantero astorgano, fácilmente pudiera haber batido por cuarta vez la vulnerable puerta defendida por el suplente Navarro.

El desprecio al enemigo y el descuido de la defensa, fueron las principales causas de este traspiés que ha sufrido la Arandina. Es lógico que se diese algún descanso a Marchante tras su brillante actuación en La Bañeza, pero precisamente por esa circunstancia, no se debió descuidar la defensa, fiándose de un debutante en la temporada, con la intención de reforzar la línea media con un defensa que no está habituado a ella. Al no encontrar apoyo la delantera en la media, aquélla se desanimó y provocó el fracaso de todo el equipo.

El entusiasmo y el coraje de los leoneses, que orgnaizaban perfectamente su defensa, con gran movilidad, el apelotonamiento de todos los hombres en torno a su portería, cuando las circunstancias lo requerían y la buena actuación del portero visitante, no exenta de suerte, fueron el complemento de la deplorable actuación de los jugadores blanquiazules, que dió motivo a que resultasen infructuosos los esfuerzos realizados en La Bañeza, la jornada anterior.

A los dos minutos de poner la pelota en juego, en un día de niebla, en el que salió el sol por primera vez a la hora de comenzar el encuentro, se saca el primer córner con el Astorga, sacándose otro en el minuto siguiente. Van 12 minutos de juego cuando al despejar la defensa local, que está adelantada un balón, sufre un lamentable fallo, circunstancia que aprovecha Gonzalo, que va siguiendo al esférico para correr con él y aunque perseguido por la defensa, logra un tiro cruzado que bate a Navarro, inaugurando el marcador. En el minuto 14, se saca otro córner contra los visitantes y un minuto después, se saca otro, quedándose el balón en las inmediaciones de la portería contraria, consiguiendo Samuel mandarlo a la red, con lo que se establece el empate. La Arandina tiene el dominio territorial, pero en ese afán de apurar las jugadas, no se refleja en el marcador esa ventaja. En uno de los frecuentes contraataques de los leoneses, la puerta defendida por Navarro se ve en apuros, ante la codicia de Gonzalo y Méndez, que es salvada, cayendo los dos jugadores visitantes al suelo. Tras sacar un córner contra la puerta de Mendaña en el minuto 25, en el 33, Samuel logra el tanto del desempate. Un minuto después resulta lesionado en un tobillo un defensa visitante, que es retirado del terreno de juego para no volver a reaparecer en todo el resto del partido. Pese a esa inferioridad en el número de hombres, en los minutos 37 y 38 se sacan los dos primeros córners contra la puerta local, finalizando la primera parte con el resultado de 2-1 a favor de la Arandina.

Todo hacía esperar que se produjese una goleada en la segunda parte, ya que, como decimos, los visitantes quedaban reducidos a 10 hombres, pero no sucedió así. En el minuto 15, se produce un peloteo entre la barrera leonesa y la delantera arandina y por Antonio consigue marcar el tercer tanto, lo que confirma las posibilidades de goleada que se esperaban. Dos minutos más tarde, se saca un nuevo córner contra la puerta local y en el 18, Gonzalo, desde fuera del área, lanza un tiro cruzado que bate por segunda vez a Navarro. En el 22, tras una de las mejores jugadas astorganas, Benjamín logra el tanto del empate, ante la decepción del público. A partir de este momento, los nervios se apoderan de los jugadores locales, que forcejean por conseguir el tanto de la victoria, mientras sus contrarios se dedican a destruir juego, a lanzar balones fuera y sobre todo, su portero, que tiene muy buenas intervenciones y mucha suerte a perder tiempo. Un córner contra los visitantes en el minuto 23. Otro contra los locales en el 36 y un último contra los visitantes en el 44, pitándose la finalización del partido con empate a tres tantos.

El conjunto astorgano no tiene más que entusiasmo y coraje en grado extremo y su característica, en el caso concreto a que nos referimos, jugando a la defensiva, es el de apelotonarse en la defensa formando una malla de piernas y cuerpos muy difícil de vulnerar. Algunas notabilidades, más bien por efecto de ese entusiasmo, mezcla de afición y coraje y a la tarde del domingo también el factor suerte, pues su portero se encontró algunos balones que llevaban marchamo de gol. Sus mejores hombres fueron Pedri, Gonzalo, Benjamín y el portero Mendaña, que tuvo algunas muy buenas intrevenciones.

La alineación de la Arandina dejó mucho que desear. Debiera haberse mantenido firme la defensa, teniendo en cuenta la flojedad de Navarro, pues tal vez a Marchante no le hubiesen marcado alguno de los tantos. En la media podía haberse alienado Antonio I, pues ya en otras temporadas jugó en ese puesto, pero en ningún caso, tratar de reforzar la media con Lanas, que no está habituado a esa línea, en perjuicio de la defensa. De ahí el fracaso del equipo, pues la delantera, al no tener confianza en la retaguardia y fallar la media, se desanimó y no jugó como la hemos visto jugar otras veces. Si hemos de destacar a alguien, lo hemos de hacer de Samuel y y Sola.

El colegiado salmantino, señor Rodríguez Pascual, que estuvo bastante despistado, sin influir su actuación en el resultado del encuentro, alineó a los equipos de la siguiente forma:

Astorga: Mendaña; González, Quique, Puente, Quintanilla, Carlos; Cobrero, Pedrín, Gonzalo, Méndez, Benjamín.

Arandina: Navarro; José Luis, Salva, Jose Mari; Eugenio, Lanas; Sola, Samuel, Iturbe, Antonio, Saugar.

Lea Vd. DIARIO DE BURGOS

Máquinas de punto CIMT

Eléctricas y manuales. Necesitamos representante en esta provincia. Dirigirse a fábrica, calle Bustos, 3. — Madrid-18.

Continúan desarrollandose los Cursos de Divulgación Rural en la segunda fase

Conferencias sobre convivencia concentración parcelaria, formación profesional, ganadería y temas agrarios

EN MECERREYES

Esta localidad tuvo como conferenciantes a don Jesús Martínez Palacín, secretario provincial del S.E.U. y don José Antonio González, ingeniero agrónomo del Servicio provincial de Concentración Parcelaria.

El primero se ocupó del tema «Paralelismo entre lo político y lo social».

La charla del señor González versó sobre «Concentración Parcelaria y Ordenación Rural». El futuro agrícola —dijo— está en la asociación; las individualidades precarias no pueden sostenerse en esta época donde las tónicas y las técnicas han variado profundamente en el campo. Puso de relieve que por razones de técnicas modernas, de capitalización de las explotaciones y de productividad de la Agricultura, tiene que orientarse ésta hacia estructuras de una dimensión o de unas posibilidades mínimas rentables. Esta es la razón de la concentración parcelaria.

EN COVARRUBIAS

El acto celebrado en esta localidad contó con la colaboración de don Jesús Iturriaga Pérez, inspector provincial del Movimiento, y don César Rico Pardo, profesor de la Escuela Técnica Profesional «Padre Arámburu».

Intervino en primer lugar el señor Iturriaga, tratando del tema «Factores del desarrollo moral de nuestros pueblos».

A continuación hizo uso de la palabra el señor Rico Pardo, para explicar las distintas formas en que se realiza la formación profesional, tanto en su aspecto normal como por medio de la formación acelerada. Informó sobre las ayudas y becas concedidas para facilitar el acceso de los habitantes del medio rural a estos beneficios.

EN QUINTANILLA DEL AGUA

Con gran afluencia de vecindario se celebró un acto en el que disertaron don Isidoro Gutiérrez García, oficial instructor de Juventudes y don Francisco Pedrosa Ibáñez, veterinario titular de Burgos.

El tema «Creaciones político-sociales del Movimiento» ocupó la atención del señor Gutiérrez, refiriéndose a la organización de la convivencia nacional sobre una base de exaltación de la persona que trae como consecuencia la participación directa en la gestión pública y eliminación de intermediarios políticos, haciendo discurrir los anhelos del pueblo a través de los cauces naturales de convivencia: familia, municipio y sindicato. En otro orden, el Movimiento ha elevado a la categoría de ideal realizable las necesidades espirituales y materiales de los hombres que integran la Patria, cristalizando estas aspiraciones en un cuerpo legislativo fundamental.

El señor Pedrosa desarrolló en su documentada charla el tema «Sueros y vacunas: Aplicaciones a la ganadería». La justificación científica de su utilización fue hecha en forma asequible y amena, así como los procedimientos y circunstancias que condicionan su eficacia.

EN PUENTEDURA

Abrió el acto don Mariano Arancón Borobio, funcionario de la Delegación de Sindicatos y miembro de la Guardia de Franco, abordando el tema «La convivencia en el medio rural». Finalmente actuó don Cándido Urdiain, técnico de la Jefatura Agronómica, quien explanó el tema «Consejos de abonado».

SEÑORA:

ABRIGOS DE PIEL

CONFECCION A MEDIDA EN LOS CORTES MAS MODERNOS, TALLER PROPIO,

CAMPO

El arzobispo de Burgos inauguró el domingo la nueva capilla del Instituto "Cristo Rey" en Miranda de Ebro

Después de consagrar el altar celebró la primera misa

A mediodía del domingo el arzobispo de la diocesis excelentísimo y reverendísimo señor don Segundo García de Sierra y Méndez, llegó a Miranda de Ebro, acompañado del vicario general del Arzobispado y deán del Cabildo, ilustrísimo monseñor don Buenaventura Díez y Díez. También se trasladaron a Miranda el presbítero asturiano don Ramón Iglesias, secretario que fue de su excelencia reverendísima y que actualmente dirige una parroquia en Oviedo; vicesecretario de cámara del Arzobispado, don Pablo del Olmo; prefecto de ceremonias de la Catedral, canonigo don Julio Díez y Díez y el también prebendado don Láureo Ortiz.

A pesar de la densa niebla reinante y del intenso frío, la avenida del Generalísimo estaba abarrotada de público y los niños portaban banderitas. Al llegar el prelado se desbordó el entusiasmo de los mirandeses que pugnaban por besar su pastoral anillo antes de entrar en el Instituto Técnico Industrial de Formación Profesional "Cristo Rey", que dirige la Compañía de Jesús y en el que reciben enseñanzas cerca de 700 alumnos. El director, comunidad y alumnos dispensaron un cariñosísimo recibimiento a Su Excelencia reverendísima, a quien dio la bienvenida a Miranda su alcalde, autoridades y miembros del clero secular y regular de las parroquias y del arciprestazgo y una comisión de religiosos de la residencia de jesuítas de La Merced.

Una vez cumplimentado por las autoridades penetró en la nueva capilla de los Padres Jesuítas, que a pesar de su amplitud resultó insuficiente para acoger a la enorme masa de fieles que querían presenciar la ceremonia. El Sr. Arzobispo revestido de pontifical dio comienzo a la emocionante ceremonia de consagrar el nuevo altar, que fue explicada en castellano por el Padre Gaollo, S. J. La nueva capilla fue titulada con el nombre de Cristo Rey y el altar consagrado recibió las reliquias de San Esteban y compañeros Mártires de Cardeña.

Después de la ceremonia el señor arzobispo ofició la Santa Misa, que fue cantada por el coro del Colegio, recibiendo de manos del Prelado la Santa Comunión casi todos los asistentes a la misa.

Las ceremonias duraron dos horas y resultaron de extraordinaria brillantez y devoción.

Al Evangelio el Rvdmo. Prelado dirigió una brillante homilía alusiva al mensaje del Evangelio y a la proyección cristiana y social del Centro "Cristo Rey" en la presente hora de España y de Burgos.

Antes de emprender el regreso a Burgos S. E. reverendísima visitó la iglesia parroquial de Santa María de los Angeles, en la empresa Fefasa.

JEFE ADMINISTRATIVO

NECESITA IMPORTANTE EMPRESA

radicada en Aranda de Duero. Escribir indicando edad, pretensiones y referencias al apartado 259 de Burgos.

(Registrado Oficina Colocación núm. 1.086).

Hoy sesión científica en la Residencia Sanitaria "General Yagüe"

Hoy, martes, a las siete y media de la tarde, tendrá lugar en el salón de actos de la Residencia Sanitaria "General Yagüe", una sesión científica, en el curso de la cual pronunciará una conferencia sobre el tema: "Bases anatomofuncionales de los procesos mentales", el doctor don Antonio Pérez Casas, catedrático de la Facultad de Medicina de Valladolid.

A dicho acto se invita a todo el personal facultativo.

Señora:

Lanas nacionales y extranjeras, colores novedad

VENTA EN

CAMPO

Ha fallecido en Covarrubias D. Dimas Caballero

Ha muerto en la villa de Covarrubias el Excmo. Sr. D. Dimas Camarero Marrón. Descendiente de racheles, nació en Belorado, donde su padre ejercía el cargo de juez de Primera Instancia. Don Dimas siguió la carrera de su progenitor y desempeñó el mismo cargo en Castrojeriz, Vitigudino, Logroño, y Bilbao, que sepamos. En Madrid fue decano de jueces y mas tarde magistrado del Tribunal Supremo y presidente de Sala.

Escribió muchos artículos en la Prensa y sobre todo en revistas profesionales, reflejando en todos ellos el alto concepto que tenía de la Justicia. Algunos le llamaron "El Quijote" otros "El Cid de la Justicia". En tiempos aciagos y ante el difícil cumplimiento del deber, pasó días amargos. El actual presidente del Supremo y el también actual ministro de Justicia le distinguieron con su amistad y compañerismo y la villa de Covarrubias le nombró hijo adoptivo con medalla de oro que lleva en el anverso el emblema de la Justicia, con el lema "Per Justitiam ad pacen" y en el reverso el escudo de Covarrubias, la torre sobre el Puente, medalla que el finado ostentaba siempre con mucho cariño y solía repetir que no aceptaría más condecoraciones. Muy anciano y arrastrando los pies, visitaba casi diariamente la Colegiata y oraba junto a la sepultura de sus familiares.

Su muerte ha sido muy sentida. A sus funerales asistió todo el vecindario presidido por sus autoridades que juntamente con las del pueblo de Mambrillas le ofrecieron sendas coronas de flores. Que el Señor le haya recibido en su seno.

R. V

ANUNCIOS Económicos

Estos anuncios se reciben en nuestra Administración (Vitoria, 13. Teléfono 7148) de NUEVE de la mañana a DOS de la tarde y de CUATRO a OCHO MENOS CUARTO de la tarde, así como en todas las Agencias de Publicidad

P R E C I O: 5 pesetas hasta diez palabras. Cada palabra más 0,80 pesetas

ALQUILERES

SE ALQUILA local interior propio oficinas. Informes, Revilla. Cardenal Segura, 1.

SE ARRIENDA local planta baja 5x2 m. San Juan, 24. Informarse, San Gil, 2, 2.º.

ALQUILO o compro piso primero céntrico, para oficinas. Agencia Palencia.

URGENTE: Matrimonio con dos hijos de 17 y 19 años, precisa piso amueblado, céntrico, en Miranda, mínimo dos dormitorios, despacho, con teléfono. Informes: Pescadería Loli, Miranda.

AUTOMOVILES Y ACCESORIOS

ALQUILER coches sin conductor. Joyería Gadema Paloma, 41. Teléfono 5047.

ALQUILER sin conductor autos Seat 1400 C lujo; Dauphine, Seat 600 Servi-Auto Informes: Calzados Luis. Almirante Bonifaz 11. Teléfonos 3585 - 1133.

COCHES sin conductor Seat 600, Ondine, nuevos. San Juan 12. Santa Clara 57 interior. Teléfonos 2904 y 1473.

ARAHUETES. Coches de alquiler sin chofer. General Mola 20. Teléfonos 3440 y 6500.

SE ALQUILAN coches sin conductor San Juan 19 y Pisones 13. Teléfonos, 3142 y 1147.

AUTOS Pereda. Alquiler sin conductor. Dauphine 600 D. Teléfonos, 3555 - 3703.

GARAJE Turismo. Alquiler sin conductor, modelos nuevos. Vitoria, 29. Teléfono 5594.

ALQUILER sin conductor. Autos Villa. Pelayo. San Juan 32. Teléfono 3190.

COCHES de alquiler sin chófer «Arconada». Calzadas. 36. Teléfono 4795

COCHES alquiler sin conductor Auto Escuela Rivar. Briviesca.

AUTO ESCUELA de conductores «Guía». San Lorenzo 33. Preparación para la obtención de carnet de conducir.

MICROBUS para viajes taxis desde 3 a 15 plazas Teléfono 4777.

EXCURSIONES microbuses Europa 6, 9, 18 plazas. Teléfonos 7172 y 1259.

BASCULANTES y cajas metálicas Gómez García Avda. Cid 63.

ASEGURE su vehículo en Mutua Nacional del Automóvil; nos lo agradecerá. Teléfono 3657.

MOTOCARRO Trimak, 700 kg., conducción de automóvil. Calefacción. ENTREGA INMEDIATA. Garaje Turismo, Vitoria 29.

FRENOS «Iruña», eléctricos aire vacío, etc. Precios sin competencia. Continental Auto, S. A.

COMPRE el coche que desee y páguelo en 24 meses Incofisa. Almirante Bonifaz, 3.

VENDO carrocería, camión 10 toneladas, buen uso. Guijarro. Teléfono 11. Roa.

EQUIPAMOTORES para vehículos de fabricación nacional, amplio surtido. Comercial Velo-Moto. Teléfono 6946. Precios sin competencia.

MOTORES se devanan en el día. Electro Mart. San Cosme, 22.

RUBIA nueva 1964, aire acondicionado, preciosa, americana, vendo. Bosvi. Gabilondo, 2. Valladolid.

VENDO DKW autorizada viajeros 8 plazas, toda prueba. Huerto del Rey, 23.

BARREIROS. Recambios originales. Distribuidor oficial: Continental Auto, S. A.

SEAT 600 impecable, vendo. Domingo. Teléfono 3946.

COLOCACIONES

MUCHACHA buen sueldo. Informes, Frutería Bastardo. Hondillo, 3.

SE NECESITA chica. Avda. del Cid, 37. Portería.

CARPINTEROS todas las categorías de banco y máquinas. Aprendices, bien retribuídos, se necesitan. Dirigirse: Calvo e Hijos. Carretera Arcos. Burgos. (R. O. de Colocación número 938).

NECESITO chico para recados. Ultramarinos Vadillo. Rey San Fernando, 8. Registrado Oficina Colocación número 1074.

IMPORTANTISIMO: Gane 100 o más pesetas diarias trabajando en casa horas libres hombres, mujeres cualquier edad. Para informarse envíen cinco pesetas sellos. Apartado 124. León.

SE NECESITA asistenta y muchacha para Madrid. Concepción, 2, 1.º, izqda.

SE NECESITA muchacha. Avenida Cid, 22, 1.º, izqda.

SE NECESITA sirvienta. Avenida Cid, 58, 1.º izquierda.

SE NECESITA pastor. Tratar con Leonardo Pérez, en Villanueva Matamala.

NECESITO muchacha con informes, poca familia. Espolón, 2, habitación, 2.

SE NECESITA muchacha. Calera, 29, 4.º, izquierda.

SE NECESITA cobrador de facturas. Imprescindible buenos informes, mayor de 30 años. Razón esta Administración. Registrado Oficina Colocación núm. 1.083.

SE OFRECE ayudante de chófer con carnet de primera. Informes, Calle Aparicio y Ruiz, número 8, 1.º. Registrado Oficina Colocación núm. 14.

NECESITAMOS tejedoras, aprendizas y urdidora. San Pedro y San Felices, 30 y Villarcayo, 8. Teléfonos 1243 y 4892. Registrado Oficina de Colocación número 1053.

SE NECESITA señora informada para cuidar niños. Plaza Vega. Farmacia.

NECESITAMOS señoritas tejedoras, máquinas hacer punto. Remuneramos bien. Escribir: Imperio. Montera, 32. Madrid. (15.580).

SE NECESITA aprendiz. Tapicería Miguel. Eduardo Martínez del Campo núm. 8. Registrado Oficina Colocación núm. 1.055.

NECESITO muchacha. Avenida Cid, 10 escalera derecha, 12, C.

MUCHACHA para matrimonio solo, buen sueldo. Tardes libres. Calle de Vitoria, 18, 2.º. Teléfono 1533.

NECESITAMOS carpinteros ebanistas para Zabala Hermanos S. R. C. Elgueta (Guipúzcoa). Registrado Oficina Colocación número 1.085.

AGENTES venta libros y revistas técnicas. Interesan personas introducidas. Pueden simultanearse con otras gestiones de venta. Escribir a Cedel. Apartado 5.326. Barcelona.

NECESITO muchacha. Madrid, 1, 4.º, centro izquierda.

SE HALLA vacante la guarda de ganado lanar y caballar de Ros. Tratar con la Junta ganadera.

PELUQUERIA de señoras, necesito oficiala. Razón, Avenida Cid, 39. Perfumería. Registrado Oficina Colocación número 1038.

SE NECESITA chico 14 años, para recados. Lain Calvo, 21. Sastrería Martiniano. Oficina Colocación núm. 1.025.

SE NECESITA muchacha, buen sueldo. Llamar teléfono 5942. Horas de comercio.

TRACTORISTA soltero necesita Granja Provincia Burgos. Escribir: Publicidad «Mentor». Carnicerías, 2. Burgos. (Registrado Oficina Colocación núm. 1.082).

SE NECESITA muchacha o asistenta. San Juan, 22, 2.º, dcha.

COMPRAS Y VENTAS

POLLITOS de puesta Duchess 60. huevo blanco. Lawton Red huevo rojo. Pollitos para carne Ledbrest Pilhs. Granja Mirasol. Pisones 7. Teléfono 2960

VENDO 2.000 Kgs. leña seca, picada y serrín. Teléfono 2354.

ABRIGO astrakan auténtico, confianza, barato. Puebla, 3, 3.º. Tardes.

VENDEMOS aparatos radio, tocadiscos, transistores, nuevos. Concepción, 2, 6.º, dcha.

BUZONES. 98 pesetas. Avda. del Cid, 83. Teléfono 6968.

SE VENDE remolacha forrajera. Camino de Villalón, Barriada Yagüe. José Ramírez.

VENDO enseres de cantina. Razón, Carmen 9

VENDO tocadiscos automático, muy barato. Bolera Americana. Vitoria, 21.

VENDO negocio en marcha con excelentes beneficios, puede comprobarse. Razón, Belorado núm. 6, 7.º piso, habitación núm. 29. De 4 a 8 tarde. Teléfono 6690.

PLANTAS frutales seleccionados vende Francisco Gallo en sus viveros de Burgos, Martínez del Campo, 6, 1.º, teléfono 4947 y Covarrubias, teléfono 24.

BATERIAS para 6.000 pollos de engorde se vende, en inmejorable estado. Precio total: 100.000 ptas. Razón: Granja Guipuzcoana. Garibay, 13. San Sebastián.

VENDO cisco Picón en sacos de plástico de 25 Kgs. a 62 ptas. Villarcayo, 10. Teléfono 1040.

FINCAS

SE VENDE piso exterior Avenida del Cid, 81. Razón Avda. Cid, 15. Tienda.

VENDO piso libre. Informes, Pisones, 21, 2.º o en el mismo, de 11 a 1. Avda. del Cid, 71, primero.

SE VENDE finca de siete hectáreas, 30 Kms. de Burgos, junto a estación ferrocarril, carretera Valladolid y transformador Iberduero. Informes esta Administración.

SE VENDE casa con almacén y jardín. Razón 4279. Horas de información de 1 a 1,30 mañana y de 7 a 9 noche.

PISOS, nueva construcción, tres, cuatro habitaciones, baño, algunos con calefacción. Exentos. Quedan pocos. Agencia Palencia.

¡CONSTRUCTORAS! Solares estupendos céntricos, también para subvencionadas, baratos. Agencia Palencia.

SE VENDE piso. Avenida Cid, 82, 2.º, D. Ver 3 a 7.

¡PROPIETARIOS! Necesito pisos para vender, tengo muchos compradores pago contado. Agencia Palencia.

BONITO piso pegando calle Santander, seis habitaciones, baño, arregladísimo, pintado, barnizado. Agencia Palencia.

COMPRO piso primero o segundo para oficinas, céntrico, buen portal. También alquilo renta alta. Agencia Palencia.

VENDO 60 fanegas de tierra labranza en tres fincas y dos arenales en Burgos y 20 fanegas próximas. Razón: Lain Calvo, 24, 3.º

¡SOLARES! Vendo Vadillos y paseo La Quinta. Ocasiones. Albillos. Vega, 36.

PISO nuevo, 6 amplios dormitorios, dos servicios, completo, vendo con facilidades. Albillos. Vega, 36.

VENDO piso céntrico, llave mano, 190.000. Facilidades. Albillos. Vega, 36.

FILATELIA

SELLOS España clásicos años 1850 a 1900. Se venden baratísimos. Librería Papelería Granados calle Madrid.

SIGO comprando sellos España. Avenida Cid, 19, 3.º. habitación 12.

GANADOS Y APEROS

CABINAS reforzadas para Barreiros y Ebro. Colocación en el día. Informes Plaza Logroño, 2. 3.º. Teléfono 6370.

VENDO remolque un eje 16 lonas, basculante, carga 5.000 kgs Informes: Plaza Logroño 2, 9.- Teléfono: 6370.

SE VENDEN 20 ovejas jóvenes. Para tratar con Virgilio Ontado en Hontanas.

SE VENDE buena pareja de mulas, juntas o separadas. Una tartana con arreos y un carro de todo. Tratar con Teófilo González. Quintanadueñas.

AGRICULTORES, cabinas «Jomoca» para todas marcas y modelos de tractores, arados automáticos y semiautomáticos de la acreditada marca «Agrometal», remolques «Izar», cultivadores extirpadores, rastras «Trapas», y más aperos, todo para tractor. Precios, calidad, garantía. Compruébelo personalmente. Cabezón. Briviesca.

VENDO ternera holandesa. Subida San Miguel. Frente Venerables.

VENDO ternera holandesa recién nacida. Capiscol. Frente Azucarera. Agustín Villán.

SE VENDE una máquina aventadora marca «Ibérica», ensacadora con motor eléctrico, totalmente nueva. Para tratar con don Luis Pérez, en Miraveche.

SE VENDEN dos machos burreños de 4 a 5 años y una mula de 8 años. Tratar Argimiro Díez, en Rioseras.

HUESPEDES

SE ADMITEN pupilos, pensión completa. San Francisco, 78, 2.º, izqda.

MUEBLES

DESPACHO completo seminuevo, véndese urgente. Madrid, 7, 1.º. Teléfono 2700.

VENDO despacho completo, roble tallado. San Cosme, 6, 3.º, dcha. De 7 a 9 tarde.

VENDO dormitorio y abrigo señora. Madrid, 4, 6.º, dcha.

PERDIDAS

PERDIDA de cartera con documentación y un décimo lotería Navidad, billete núm. 6, serie 9.ª. Entregar en Guardia Municipal.

PERDIDA paquete drogas. Se gratificará devolución calle Diego Laínez, 11, 2.º, dcha.

PERDIDA pendiente perla, Espolón - Catedral - Plaza Mayor. Rogamos entrega, Espolón, 22, 3.º

TRASPASOS

TRASPASO local amplio, en Fernán González. Informes Bar La Alteza. Tahonas, 6.

TRASPASO tienda de ultramarinos por no poderla atender, renta mensual 300 ptas., local propio cualquier negocio, zona Gamonal. Razón esta Administración

TRASPASO tienda completamente decorada, junto Plaza Mayor. Renta 325. Razón esta Administración.

POR no poderlo atender se traspasa o vende panadería mecánica, buena clientela. Tratar viuda de Francisco Sendino. Torquemada (Palencia).

BAR-RESTAURANTE y piso comercial diez camas, centriquísimo, gran negocio, renta todo 1.850. Barato. Agencia Palencia.

TRASPASO local. Razón esta Administración.

SE TRASPASA local cualquier negocio en calle Jesús María Ordoño, 3.

TRASPASO céntrico, poca renta, interesante. Informes, San Cosme, 16. Poza.

TELEVISORES

«TELEVISORES 19» último modelo extraplano, licencia americana con antena voltímetro y mesa, todo 18.800 ptas. diez días prueba, sin compromiso ventas a plazos, garantía absoluta 6 meses. «Comercial Velo Moto» Vitoria, 14.

VARIOS

SEGUROS de accidentes de Trabajo. Mutualidad Provincial Espolón, 20 Burgos.

SU PEQUEÑO transporte lo resolverá llamando a Ubigar. Teléfono 1202.

PAGARE 200 pesetas quien me deje 30 días perra cualquier raza, crie esta semana. Julián Gil. Cardenal Segura, 12, 3.º. Burgos.

IMPRESOS comerciales, cartas timbradas, tarjetas de visita, invitaciones, prospectos de propaganda, etc TALLERES GRAFICOS «Diario de Burgos». Calle Vitoria, 13. Teléfono 2852.

FOTOGRABADOS Confección rápida TALLERES GRAFICOS «Diario de Burgos» Precios sentajosos. Calle Vitoria, 13. Teléfono 2852.

Encuadernaciones corrientes y de lujo encárguelas en TALLERES GRAFICOS «Diario de Burgos» Calle Vitoria núm 13. Teléfono 2852.

Lea DIARIO DE BURGOS

¡SERVICIO DOMESTICA! Acude al Cartero es amigo de todos para ayudarte a afianzar a Montepío Nacional de Previsión o cumplir este obligatorio Servicio Doméstico. Te aprecian en tu propio beneficio.

M.E.C.D. 2017

SANGRE Y TERROR EN EL CONGO

CAPITULO IV

EL EXTREMISMO LUMUMBISTA DECLARA LA GUERRA A LOS MISIONEROS

- **Monjas obligadas a danzar mientras entonaban himnos a Lumumba**
- **Los seminaristas hubieron de arrojar al río los restos descuartizados de 18 misioneros asesinados**
- **Para los extremistas congoleños todo misionero es un "agente del colonialismo"**

Por Hans RITTER

EL estallido de odio contra los blancos que ha caracterizado la revolución congoleña, no se ha detenido ante las personas de raza blanca que más han contribuído a difundir la civilización en aquellos territorios: los misioneros. Ya desde los primeros momentos, las misiones, católicas o protestantes, fueron objeto muy señalado de la saña de los revolucionarios. Iglesias y conventos fueron asaltados y los que ejercían su sagrado ministerio en esos recintos, hombres y mujeres, fueron sometidos a las peores humillaciones y vejaciones, e incluso recibieron la muerte. Estos actos de increíble vandalismo han culminado con los recientes acontecimientos de Stanleyville, donde ha hallado la muerte en las más trágicas circunstancias un número todavía no determinado de evangelizadores, entre ellos varias monjas católicas españolas, el misionero y médico norteamericano Paul Carlson, de la Evangelical Covenant Church of América.

La evangelización del Congo se inició muy poco tiempo después de la llegada a aquellas tierras de los descubridores portugueses. Los primeros misioneros llegaron en 1490, pero ya antes Diego Cão había llevado a Portugal varios indígenas congoleños que, después de recibir instrucción religiosa en la metrópoli, volvieron a sus tierras de origen. En 1555 los franciscanos reemplazan a los jesuítas como misioneros y publican el primer catecismo en lengua congoleña. En 1583 Roma envió carmelitas españoles para misionar. En 1693 se creaba en Luanda una Junta das Missões para dirigir la actuación apostólica en un amplio territorio que se extendía hasta el Congo.

LA ETAPA MODERNA DE LA EVANGELIZACION

En 1865, con la llegada de los misioneros del Espíritu Santo, se inicia la etapa moderna de la evangelización de los territorios que, posteriormente, por el acuerdo de 1885 entre Francia, Portugal y el Rey Leopoldo II de Bélgica, quedaron bajo la soberanía de este último. La evangelización hace grandes progresos: en 1886 se funda en Lovaina (Bélgica) un seminario para las misiones del Congo, al mismo tiempo que el Cardenal Lavigerie organiza una intensa campaña anti-esclavista, que culmina en 1895 con la desaparición de los mercaderes de esclavos. En 1917, la Iglesia disponía en el Congo de 687 hospitales y dispensarios, 93 leproserías y 244 maternidades. Las escuelas católicas tenían cerca de un millón de alumnos en la enseñanza primaria y secundaria, mientras las escuelas profesionales formaban casi 11.000 alumnos. La Universidad de Lovanium producía las primeras promociones de africanos graduados en Derecho e Ingeniería. En la misma Universidad se creaba la primera facultad de teología en Africa.

Por su parte, el protestantismo había realizado también una labor estimable y muy intensa en el Congo. Como el protestantismo belga es muy débil, las misiones no católicas han estado a cargo principalmente de misioneros ingleses, escandinavos y norteamericanos. En 1957, había 47 sociedades misioneras protestantes oficialmente reconocidas. El número de misioneros era de 2.283; había 523 pastores africanos ordenados, 1.092 pastores africanos no ordenados, 19.276 catequistas y una masa de fieles que puede calcularse casi en dos millones.

Sin embargo, en el momento de la independencia, los extremistas congoleños no hicieron discriminaciones. Todos los blancos, ya fueran comerciantes, profesionales o misioneros, eran "agentes del colonialismo". Los beneficios de una acción religiosa y social secular se olvidaron en pocas semanas y perseguir a los religoisos se convirtió, por parte de los extremistas, en una beneficiosa labor patriótica.

HUMILLACION EN KASONGO

Son innumerables los episodios de una persecución de refinada crueldad, producida particularmente a partir de la muerte de Lumumba. Uno de los hechos más estremecedores se produjo en Kasongo, en la provincia de Kivu, donde fueron víctimas de la persecución 9 religiosas misioneras católicas. He aquí parte del relato de una de ellas:

"Nos encontrábamos en Kasongo cuando vinieron a buscarnos. Una de nosotras estaba en cama con broncopulmonía. Un soldado la arrojó del lecho y la empujó a culetazos hasta el camión... En el patio de la cárcel nos obligaron a quitarnos el calzado y las medias, a dar dinero y relojes y cuanto teníamos en las bolsas. Luego nos hicieron danzar sobre cascajo y piedras cantando himnos a Lumumba... En seguida nos llevaron a una vasta sala donde tres soldados nos mandaron echarnos en tierra mandando que nos descistiéramos; resistimos cuanto pudimos hasta dando golpes, pero al fin nos arrancaron cuanto llevábamos encima y, sin llegar a violarnos, hicieron con nuestros pobres cuerpos cosas tales que no osaríamos decirlas y menos escribirlas".

Y sigue el relato alucinante: "Durante toda la noche íbamos oyendo la llegada de camiones con Padres. Cada vez que llegaban se oían aullidos infernales y golpeaban sin descanso a los pobres Padres. Uno de ellos, el P. Gerry, Padre Blanco, fue apaleado desde las cinco de la tarde hasta las dos de la madrugada. Salió ensangrantado, con grandes heridas en la cabeza y con el cuerpo en estado lastimoso... A las nueve del día siguiente nos pusieron en libertad a todos y volvimos agotados a nuestras residencias, pero felices por haber podido sufrir por causa de Cristo y llenas de reconocimiento por la fortaleza recibida en tan duros momentos".

Muchas de las víctimas de estos sucesos quedarán marcadas para toda la vida. Una misionera que cayó cuando danzaba recibió un culatazo que le produjo una fractura de disco de la columna vertebral que le impide encorvarse o andar. Otra de ellas seguía en un estado de fuerte excitación nerviosa paseando sin cesar toda la noche y viendo soldados por todas partes.

LA MATANZA DE KONGOLO

Más trágico aún es el episodio de Kongolo, donde pierden la vida 17 misioneros y un lego de la Congregación del Espíritu Santo, fundada en el siglo pasado por un judío converso, el P. Liebermann, alsaciano, precisamente para la evangelización de la raza negra. A primeros de Julio de 1960 se amotina el campamento militar de dicha población. La población europea huye. Los misioneros, unos veinte, se niegan a acompañarles. Los indígenas aprecian el gesto y por el momento no molestan a los misioneros. Pero a finales de 1961 llegan a Kongolo, en un intento más de penetrar en Katanga, los soldados lumumbistas de Stanleyville. Los Padres belgas se limitaron a izar una bandera bianca en el edificio de la misión con la esperanza de que esto contendría a los merodeadores. Pero apenas habían llegado a la ciudad las tropas lumumbistas cuando varios jeeps cargados de soldados se presentaron en la misión. Sacerdotes, monjas, seminaristas negros y refugiados blancos y africanos fueron empujados a culatazos hasta un campo de concentración.

A la mañana siguiente los seminaristas negros fueron conducidos a una terraza desde la que iban a presenciar la función. Primero 18 de los religiosos fueron azotados. Luego una voz gritó: "¡Ahora vais a ver cómo mueren vuestros curas!" Sonaron los disparos de las metralletas y los 18 religiosos caen gritando: "¡Rezad por nosotros!" Cuando todos estuvieron muertos, los soldados los descuartizaron con cuchillos y obligaron a los seminaristas a arrojar los restos al río.

Estos y otros episodios, cuya relación podría multiplicarse casi hasta el infinito, obligaban a exclamar a un obispo de la diócesis de Kivu: "¿No hay medio de interesar a los países de origen de estos misioneros? Hay entre ellos misioneros belgas, alemanes, holandeses, italianos, españoles. ¿No son esas naciones capaces de protestar ante las Naciones Unidas contra el bloqueo que nos ha sido impuesto impidiendo hasta la evacuación de los heridos más graves? ¿No puede hacerse nada? Se trata de un crimen contra la Humanidad".

Esta intervención ha llegado a producirse al fin, aunque no para salvar a los misioneros exclusivamente, sino a todos los rehenes europeos conservados por los lumumbistas de Stanleyville como arma inicua contra el avance de las tropas del Gobierno central de Leopoldville. Desgraciadamente la acción, aunque ha logrado la liberación de numerosísimos rehenes, no se ha producido sin pérdida de vidas de cierto número de estos. Una vez más los misioneros han estado representados en el grupo de los sacrificados por la causa de la extensión de los beneficios de la civilización a las tierras inhóspitas del Congo. Y una vez más los misioneros españoles han estado en primera línea entre los mártires.

(Reportaje especial para agencia "Fiel". — Prohibida la reproducción).

En Febrero se celebrará en Barcelona el Certamen Internacional de la Moda Masculina

El Consejo Español de Sastres, que en manifestaciones alternadas entre Madrid y Barcelona, lleva seis años presentando a la consideración general us anuales Certámenes de la Moda Masculina, prepara para los días 1 al 6 de Febrero de 1965 la primera manifestación de su especialidad con carácter internacional en España.

Para el próximo Cermtamen Internacional de la Moda Masculina, que tendrá por marco el Palacio de las Naciones de la Feria de Muestras, se cuenta ya desde estos momentos con la participación de quince países, que son, relacionados por orden alfabético: Alemania, Austria, Bélgica, Brasil, España, Francia, Gran Bretaña, Grecia, Holanda, Israel, Italia, Japón, Luxemburgo, Mónaco y Suiza.

En la primera semana de Febrero de 1965 se darán cita en Barcelona los principales magnates de la moda masculina mundial, los cuales presentarán, conjuntamente con los maestros sastres españoles, las últimas creaciones del vestir masculino, con las tendencias más adecuadas a las diversas estaciones del año, así como para las circunstancias más corrientes de la vida moderna: negocios, deportes, viaje, ceremonia y gran gala.

Los ministros de Industria, Comercio, Información y Turismo, Trabajo, secretario general y presidente del Consejo de Economía Nacional, así como las primeras autoridades barcelonesas y las jerarquías nacionales y provinciales del Sindicato Textil, han aceptado muy complacidos formar parte del Comité de Honor del Certamen.

El Comité Internacional, integrado por los presidentes de todas las delegaciones extranjeras asistentes, estará presidido por M. Paul Vauclair, que lo es a su vez del Bureau Internacional des Maitres Tailleurs, con sede en París.

Para el próximo Certamen Internacional de la Moda Masculina, el Consejo Español de Sastres han preparado un apretado programa de actos entre los que destacan, en primer lugar, el pregón del Certamen, que ha sido confiado a don Victoriano Fernández Asís, jefe de Formación de Televisión Española y eficiente coordinador de las interesantes Ruedas de Prensa que semanalmente se nos ofrecen a través de la pantalla pequeña; la celebración de la Asamblea anual reglamentaria del Consejo Español de Sastres; presentación de un taller-piloto de sastrería a medida, presentado en forma racional y con los últimos adelantos de la técnica, el cual estará en pleno funcionamiento durante los días del Certamen, integrado en una exposición de las más recientes novedades indu triales para la profesión sartorial y las últimas creaciones en pañería y complementos del vestir masculino.

Para el miércoles, día 3 de Febrero, se ha previsto la inauguración oficial del Certamen, con recepción en el Ayuntamiento de la ciudad sesiones aécnicas a nivel internacional y el desfile de gala, en el suntuoso salón de actos del Palacio de las Naciones, ambientado especialmente por el destacado escenógrafo A. Vallvé y la dirección de Herman Bonnin.

El jueves, día 4, por la tarde, tendrá efecto el desfile dedicado a los profesionales y por la noche, en los salones del Hotel Ritz, la cena de gala del Certamen.

El viernes, día 5, se proyectará una interesante película, de una hora de duración, sobre "Racionalización del Taller de Sastrería a medida", continuando las demostraciones en el taller-piloto y la visita a la exposición industrial, con comentarios técnicos a cargo de destacados profesionales nacionales y extranjeros.

Para el último día del Certamen y en atención al numeroso contingente de profesionales extranjeros que asistirán, se ha programado una excursión a Tarragona, con visita a la ciudad, una fiesta campera en su plaza de toros, visita a la Universidad Laboral Francisco Franco, recepción en el Ayuntamiento y almuerzo de clausura.

Por tratarse de la primera manifestación internacional de esta naturaleza que se celebra en España, ha sido solicitado a la Dirección General de Correos la concesión de un matasellos especial, conmemorativo del Certamen Internacional de la Moda Masculina y la convocatoria de una exposición titulada "Filatelia de la Moda".

La RENFE ha concedido a los asistentes la aplicación de tarifas especiales, en todas las líneas ferroviarias nacionales.

Barcelona, que tantas y tantas muestras ha dado y viene dando de su cortesía y hospitalidad, tendrá ocasión una vez más, de demostrar, con el Certamen Internacional de la Moda Masculina, el acierto del calificativo cervantino y del slogan actual de ciudad de Ferias y Congresos.

LANAS de TODAS las MARCAS, extenso surtido moderno colorido,
VENTA EN
CAMPO

LA SESION PLENARIA DE LAS CORTES ESPAÑOLAS

(Viene de primera página)

te Popular puede decirse que hizo una labor extraordinaria, porque se hallaba en lucha con lo que era cátedra de la revolución. Desde su puesto de alcalde de Madrid hasta el Consejo de Estado, cargo último que ocupó y al frente del cual murió, el historial no puede ser más brillante. Como ministro de Obras Públicas hizo una gestión en materia de riegos, carreteras y transportes de un ministro excepcional." Y en otros aspectos de la vida política del país sólo se puede decir que su gestión fue brillantísima. Es decir, que sirvió al régimen con una absoluta lealtad y una incondicional adhesión en servicio de la Patria.

Por lo que se refiere a don Emilio Rodríguez Tarduchy, era un viejo luchador de la Falange que durante muchos años colaboró con el marques de Estella junto al cual trabajó en su Secretaría y pudo seguir de cerca la vida intensa y de sacrificio del general Primo de Rivera. Luego, en las filas de la Falange, siguió a José Antonio con indudable lealtad en los albores de la Falange y aportó su experiencia que era mucha. Tuvo, además, el honor de que dos de sus hijos sucumbieran también días después del Alzamiento. Es decir, que su propia sangre corrió como la de tantos otros en el período de aquellos treinta y dos meses.

Preguntó a la Cámara si constaba en acta el sentimiento de la misma por la desaparición de estos dos magníficos colaboradores y así se acordó.

MEJORA DE PENSIONES

Se lee el dictamen de mejora de pensiones de las Clases Pasivas del Estado que lo defiende, en nombre de la Comisión, el señor Espinosa, director general del Tesoro.

Pidió que la Cámara aprobará el dictamen y, por unanimidad, quedó aprobado.

INTERVENCION DEL MINISTRO DE OBRAS PUBLICAS

El señor Vigón, una vez vuelto al orden del día, empieza su discurso señalando la importancia de los dos proyectos que se someten a la consideración de la Cámara. Uno, el del canal de navegación de Sevilla a Bonanza y otro el del plan decenal de modernización de la RENFE.

Respecto al canal de Bonanza dijo que el proyecto prevé la construcción de un canal para la margen izquierda de la ría, de 68 kilómetros de longitud, 120 metros de anchura en la superficie del agua y calado de diez metros. A su costado, un desagüe lateral que recoja las aguas y desagües de los terrenos de la margen izquierda y las del Guadaira y demás afluentes menores. Los regadíos no sólo no sufrirán daño por su construcción, sino que podrán ser ampliados entre el Guadalquivir y el canal. La empresa no se puede precisar su coste mientras no estén aprobados el proyecto y el régimen de los trabajos. Sobre posibles cálculos se pueden dar cifras que van desde los tres mil novecientos ochenta millones de pesetas a los cuatro mil ciento cinco pero llegado el momento, no serán tantas las cifras de inversión como los plazos lo que haya de tenerse en cuenta.

El señor Vigón habla del segundo proyecto y empieza afirmando que el transporte constituye una de las actividades principales del hombre. Se extiende en consideraciones y señala que el problema no es una preocupación de hoy. El importe del plan de modernización se cifraba en setenta y dos mil millones de pesetas y si la cifra era sobrecogedora en aquel momento de nuestras finanzas hubiera sido manifiesta la temeridad de acometer un plan de aquella naturaleza con una economía inestable. Pero el plan de estabilización alcanzó un éxito para nuestra economía y consideramos que había llegado el momento de abordarlo.

Los objetivos son de tres órdenes: técnico, económico y social.

La disminución del número de agentes, el aumento de tráfico, lo mismo de viajeros que de mercancías que se está produciendo, ya a un ritmo creciente, aconsejan diversas medidas de carácter práctico.

Esto requiere sacrificios para el Estado por lo que las inversiones de modernización suman sesenta y dos mil millones de pesetas a las que sumadas los intereses y amortizaciones se elevan a 79.270.000.000. De esta cifra, doce mil doscientos cuarenta millones eran cubiertos por créditos exteriores; la suma de saldos de explotación y de caja alcanzarán veinte mil setecientos cincuenta millones y el Estado habrá aportado durante los diez años 46.200.000.000. La magnitud del esfuerzo, como verán, es tremenda pero no inaccesible. Desde 1942 a 1963 el Estado ha invertido en la RENFE 54.416 millones de pesetas y ha satisfecho en calidad de déficit de explotación 38.933 millones. Es decir, una media anual durante veintidós años de 4.243 millones.

El señor Vigón terminó diciendo que ha querido llevar al ánimo de los procuradores la seguridad de que, de día en día, podrán ver mejorados los servicios ferroviarios hasta ponerse a la altura de los más adelantados y que, paralelamente, se cumplirán los pronósticos económicos que el plan ha formulado.

Fue largamente aplaudido y los proyectos aprobados por unanimidad.

Seguidamente son leídos y aprobados los restantes dictámenes que figuran en el orden del día y a las siete y media se levanta la sesión.

DICTAMENES APROBADOS

Madrid. — En la sesión de Cortes celebrada hoy fueron aprobados 26 dictámenes, de los cuales 18 pertenecen al Ministerio de Hacienda; 70 proyectos de créditos extraordinarios y suplementos de créditos y 18 convenios y acuerdos entre España y otros países que fueron ratificados por el Pleno.

Entre ellos, figuraban los siguientes:

COMISION ESPECIAL

Plan decenal de modernización de la RENFE.

COMISION DE LEYES FUNDAMENTALES Y PRESIDENCIA DEL GOBIERNO

Integración del Cuerpo técnico a extinguir de interventores civiles, procedentes de la administración del antiguo protectorado de España en Marruecos.

COMISION DE ASUNTOS EXTERIORES

Convenio cultural hispano-brasileño.

Tratado de intercambio cultural hispano-uruguayo.

Protocolo sobre financiación de la Organización Europea de Investigaciones Espaciales durante los ocho primeros años de su existencia.

Convenio de doble nacionalidad entre España y la República del Ecuador.

Acuerdo sobre ayuda voluntaria para la ejecución del proyecto de conservación de los templos de Abu-Simbel.

Protocolo sobre privilegios e inmunidades de la Organización Europea de Investigación Espacial.

Convenio de doble nacionalidad entre España y Costa Rica.

Acuerdo entre el Gobierno español y el Gobierno francés, relativo a la instalación de una estación de telemedida y telemando de satélites en las Islas Canarias.

Convenio cultural entre España y Guatemala.

Convenio hispano - austríaco de colocación y contratación de trabajadores españoles en Austria.

Convenio entre el Estado español y la República de Austria sobre seguridad social.

Acuerdo de cooperación entre el Gobierno de España y el Gobierno del Canadá para la utilización pacífica de la energía nuclear.

Convenio entre España y Portugal para regular el aprovechamiento hidroeléctrico de los tramos internacionales del río Duero y de afluentes.

COMISION DE DEFENSA NACIONAL

Servidumbres relativas a instalaciones para la investigación y utilización del espacio exterior.

COMISION DE PRESUPUESTOS

Cuentas generales del Estado, correspondientes a los años 1920-21 a 1960.

Mejora de pensiones de las Clases Pasivas del Estado.

Concesión al personal militar en posesión de la Real y Militar Orden de San Fernando, Medalla Militar, Naval o Aérea individual, que se encuentre en determinadas condiciones, de un incremento del 20 por 100 sobre el señalamiento de sus haberes pasivos.

Modificación de las plantillas y dotaciones de los Cuerpos facultativo y auxiliar de archivos, bibliotecas y museos.

Aumento de plantillas de los carteros urbanos de Correos.

Equiparación de las remuneraciones de los profesores adjuntos de las escuelas técnicas superiores, con las que perciben los profesores adjuntos de las Universidades.

Equiparación de las categorías económicas de los catedráticos de las Escuelas de grado medio con las de los catedráticos de los Institutos nacionales de Enseñanza Media.

Modificación de retribuciones para determinado personal de prisiones.

Setenta y tres créditos extraordinarios y suplementarios.

COMISION DE OBRAS PUBLICAS

Canal de navegación Sevilla-Bonanza.

COMISION DE EDUCACION NACIONAL

Títulos para matricularse en las Facultades universitarias.

Modificación de la ley de construcciones escolares de 22 de Diciembre de 1953.

DECRETOS-LEYES

Número 9-1964, de 9 de Junio, sobre revalorización de trigos y harinas.

Número 11-1964, de 2 de Julio, por el que se reforma la de construcciones escolares de 22 de Diciembre de 1953.

Número 16-1964, de 23 de Julio, por el que se modifica el número 27-1962, de 19 de Julio, sobre reorganización de la RENFE.

Número 17-1964, de 23 de Julio, por el que se autoriza un acuerdo de garantía con el Banco Mundial, en relación con un convenio de crédito entre dicho Banco y la RENFE.

Número 20-1964, de 12 de Noviembre, por el que se prorroga la vigencia del decreto-ley 18-1963, de 21 de Octubre, que modificaba el impuesto sobre el gasto que grava el azúcar y el derecho fiscal a la importación de dicho artículo.

Retirada de diplomáticos

(Viene de primera página)

nización del tratado del Atlántico Norte.

RETIRADA DE DIPLOMATIOS

Moscú. — Estados Unidos y Gran Bretaña han anunciado la retirada de Moscú de cuatro agregados militares a los que los rusos habían acusado de espionaje con ocasión de un viaje que realizáron en el ferrocarril transiberiano el pasado Septiembre.

En Londres se ha anunciado que las autoridades británicas han solicitado de las soviéticas que retiren un agregado naval destinado en la Embajada de la URSS en aquella capital.

Los Estados Unidos también han reclamado de Rusia la retirada de tres agregados de la Embajada rusa en Washington.

PROPUESTA POLACA

Sede de las Naciones Unidas. Polonia ha solicitado una conferencia de todos los Estados europeos más Norteamérica para examinar el problema de la seguridad europea en conjunto. El ministro polaco de Relaciones Exteriores, que hizo esa sugerencia en la Asamblea general de las Naciones Unidas, dijo que tal conferencia podría prepararse por representantes de los países de la NATO y del tratado de Varsovia y representaciones de estas dos no miembros de uno y otro grupo.

Terminó diciendo que Polonia estaba dispuesta a tomar parte en las tareas preparatorias de un tratado de no diseminación de las fuerzas nucleares.—Efe.

MUERTE DE UN POLITICO INGLES

Arundel (Inglaterra). — Ha muerto en su casa de esta localidad el conde de Woolton, expresidente del partido conservador y ministro de Alimentación durante la segunda guerra mundial. Tenía 81 de edad y el viernes sufrió un ataque cárdiaco.

Oposiciones Servicio Nacional del Trigo

JEFES DE ALMACEN de segunda clase del S. N. T. No se exige título. Edad 21 a 40 años. Condiciones del cargo e ingresos muy interesantes. Oposición sencilla. Instancias hasta 18 Enero 1965.
INSPECTORES PERITOS AGRICOLAS del S. N. T. Título exigido Perito Agrícola. Edad 21 a 40 años. Programa 88 temas. Ingresos muy importantes. Instancias hasta 18 Enero 1965.
PREPARACION a cargo de señores Altomuro, Sanz, Arce, Lozano, Cabezudo y Vías, todos de la Delegación Nacional del S. N. T.
Solicite información, adjuntando CINCO pesetas franqueo, a
CENTRO DE ESTUDIOS ADAMS
Sagasta, 23. — MADRID-4

M.E.C.D. 2017

DEPORTES 12

Un empate y tres derrotas a domicilio, en Primera División

Dos de ellas inesperadas: las del Sevilla y Valencia

La tercera ya podría temérsela el Oviedo

Mal partido del Córdoba en su campo, especialmente en la primera parte. Hubo fallos enormes, impropios de jugadores de Primera División. El Murcia no estuvo mucho mejor pero jugó lo suficiente para merecer el empate. Su portero Campillo fue el mejor del equipo murciano.

—El Sevilla sin suerte y con gran actuación del portero canario Oregui, ha perdido un partido que debió haber ganado, sobre todo en la primera parte, en que presionó constantemente. En la segunda mitad voció por completo el signo del partido, imponiéndose el equipo canario. A los 20 minutos marca Agüera. Empata Las Palmas, por medio de Linzain, a los 29 minutos, y a los 42, un fallo de Bancalero da ocasión a Linzain para marcar el gol de la victoria canaria.

—En Altabix el Coruña jugó a la defensiva. A los 44 minutos Romero, de penalty consigue el primer gol del Elche. En la segunda parte, de salida, marca Romero de nuevo y a los 15 minutos Vava remata un córner y consigue el tercer tanto local. El Coruña realiza después esporádicos ataques que apenas pasan del medio del campo. A los 40 minutos se anuló un gol a Romero por fuera de juego.

—Con asistencia de don José Antonio Elola, delegado nacional de Educación Física y Deportes se han enfrentado el Español y el Atlético de Bilbao en el campo de Sarriá. Se adelantaron los bilbaínos que marcan a los dos minutos por medio de Uriarte. Un minuto después empata el Español por medio de Vall. A los 25 Rodilla logra el segundo tanto catalán. En el segundo tiempo presiona el Atlético, pero a la salida de un córner marca Rodilla nuevamente. El Español ha realizado un buen encuentro con Kacsas de gran figura.

—En La Romareda el Zaragoza dominó durante todo su partido con el Betis y el resultado no refleja la marcha del juego. No hubo goles en la primera parte. En la segunda, a los tres minutos, Canario desde fuera del área consigue el primer gol aragonés. A los 15 marca Marcelino y cuando faltaban diez minutos para el final logra el Betis su gol por medio de Ansola.

—En Valencia, en partido nocturno televisado en directo el Barcelona gana a los locales por 4-2. Marcó primero el Valencia, a los 24 minutos, por medio de Waldo. El Barcelona, en un rápido contraataque, empata por medio de Goywaerts. Decae el Valencia, cuyos jugadores se emplean con excesivas brusquedades. En el segundo tiempo juega el Barcelona más sereno y con mayor juego. A los tres minutos marca Re, lo que desconcierta más al equipo valenciano, que se ve superado por sus rivales. Seminario aprovecha una cesión defectuosa de Paquito a Zamora y logra su cuarto gol. A los 35 minutos es castigado el Barcelona con penalty que lanza Núñez y coloca el resultado definitivo. La victoria del Barcelona ha sido justa.

—Buen primer tiempo del Madrid frente al Levante, con tres goles, marcados por Grosso (2) y Zoco. En la segunda parte, a los 13 minutos, marcó Ribera y a los 37, Amancio lograba el cuarto tanto del Madrid. El Real Madrid ha funcionado perfectamente en todas sus líneas. El Levante jugó muy precavido. Carlos se lesionó y pasó a extremo sin rendimiento alguno.

—En Oviedo, el Atlético de Madrid tuvo el partido más fácil de su vida deportiva. Su claro resultado pudo haber sido más abultado, pues desaprovechó clarísimas ocasiones. También pudo haber marcado el Oviedo si el colegiado no escamotea un penalty hecho a Girón. Los goles se marcaron en el segundo tiempo y fueron obra de Mendoza, el primero; de Luis el segundo y del mismo jugador el tercero, mientras el público increpa a los jugadores ovetenses que fueron despedidos con una fuerte bronca.

El Burgos sufrió en El Sardinero la mayor derrota de la temporada

Después de un primer tiempo en que se adelantó en el marcador y llegó al descanso con igualada a uno, el equipo se hundió en la segunda parte

(De nuestro redactor, enviado especial, SIUL)

El remate de Matute, que precedió al primero y único gol conseguido por el Burgos.—(Foto Hojas)

La decepción quizás se haya generalizado sobre la masa de seguidores del Burgos, ante la abultada derrota que el equipo se trajo de su viaje a Santander. Cierto que cinco son muchos goles, máxime cuando se venía considerando a nuestro cuarteto defensivo como uno de los más sólidos del grupo. Pero no menos cierto es que hasta el domingo, el equipo albinegro no se había visto frente a una delantera de la clase, potencia, rapidez y remate como la del once montañés, hoy por hoy y a nuestro modesto criterio, la vanguardia más peligrosa de cuantos equipos venimos viendo jugar. Y cuantos estuvimos el domingo en los graderíos del histórico Sardinero, juzgando desapasionadamente lo que unos y otros hicieron sobre el bien cuidado césped, hemos de reconocer que el triunfo fue a todas luces merecido, aunque no así el tanteo, que consideramos excesivo.

No pretendemos buscar paliativos a tan estrepitosa derrota, no por esperada menos sorprendente. Quien juega más, domina más y remata más a puerta, lógicamente debe alcanzar el triunfo. Y el Santander del domingo, tras un primer tiempo en que acusó fallos ostensibles en su línea de retaguardia, se desmelenó en los otros 45 minutos y cuajó un fútbol que, en opinión de su propio entrenador, nuestro admirado y recordado amigo Rafael Yunta, ha sido el más completo que ha logrado desde que se inició la Liga. Tan fuerte le vimos a este Santander del segundo tiempo que llegamos a temernos el descalabro de estrépito, la goleada sonada. Pero, por fortuna, los minutos iban pasando y los Gentos, Abel, Chapela e Isidro —en 45 minutos de genialidades, velocidad y fútbol de auténtica clase, jugando la pelota al primer toque— aflojaron al final un poco y permitieron que se mantuviera el 4-1 en el marcador, hasta que Abel rubricó con un gol de antología la cuenta de este encuentro.

UN PRIMER TIEMPO ACEPTABLE

Porque el Burgos, no obstante esa goleada que encajó, no fue enemigo fácil para el Santander en el primer tiempo. Se planteó bien el partido por Perico Torres, trabajando defensas y medios sobre los hábiles y rapidísimos delanteros y dedicándose Senarriaga al marcaje estrechísimo de Chapela, mientras Zamora se afianzaba en su zona, anulando la acción de Abel. En esta labor inicial de contención flojeaban los defensas laterales, porque enfrente tenían a dos extremos velocísimos, que además juegan a la perfección la pelota. Y esto trajo como consecuencia una serie de peligros sobre el marco de Guti, que nuestro portero resolvió con valentía y acierto y —todo hay que decirlo— hasta con su tanto de suerte.

Así pudo mantenerse el 0-0, con su juego aceptable por parte burgalesa y nervios en el lado contrario, donde los defensas hacían agua por el centro y el lateral derecho. Y pudo el Burgos inquietar y crear peligro, por el tesonero hacer de Paquito, el apoyo incansable de Pita y la habilidad y desmarcaje que ensayaba adelante Fábregas, que sacaba una y otra vez de su zona al lento Gómez. De esta labor surgió el primer gol de la tarde, con el que el Burgos daba un toque de atención al Racing. Fue a los 14 minutos. Fábregas se desplazó al lado izquierdo, se atrajo a Salvador y centró a zona desguarnecida, en el área frontal. Falló un defensa el despeje y Matute, colándose por pies, disparó sobre la marcha y con potencia. Aracama solo pudo rechazar el balón, que quedó a unos metros de él, y de nuevo Matute terminó por alojarlo en las mallas.

Ahora, los que se sentían decepcionados eran los aficionados santanderinos, que increpaban a sus defensas los fallos continuados en que incurrían y que tuvieron prolongación en dos intervenciones de Zuazaga (poco hábil en un remate que pudo haber subido al casillero el segundo gol del Burgos) y en otro balón bombeado desde lejos por Román, que Aracama despejó con muchos apuros a corner. Pero si atrás andaba al garete el Santander, su vanguardia (con el apoyo eficaz del volante Giménez, mientras Raba no hallaba zona) se volvía a plantar con peligro ante Guti, que de nuevo hacía gala de su rapidez de reflejos y valentía, al arrojarse a los pies de Isidro, primero y d. Chapela, después.

Así las cosas, con un juego de contraataques, que tenían más peligro y velocidad en la delantera racinguista, se produjo en el minuto 22 la lesión de Román, a quien una entrada al alimón de Salvador, tratando de proteger a su meta Aracama, ocasionó un golpe fuerte en la rodilla derecha, que le dejó ya semi-inútil para todo el resto del encuentro. Una lesión harto lamentable, por cuanto Román había comenzado a jugar muy bien y acertaba a zafarse del marcaje de Salvador. Pero el Burgos, con su extremo izquierda cojo, Senarriaga convertido en la sombra de Chapela y con solo tres hombres lanzados al ataque, poco tenía que hacer, ante un Santander arrollador, que buscaba con excesivos nervios los goles.

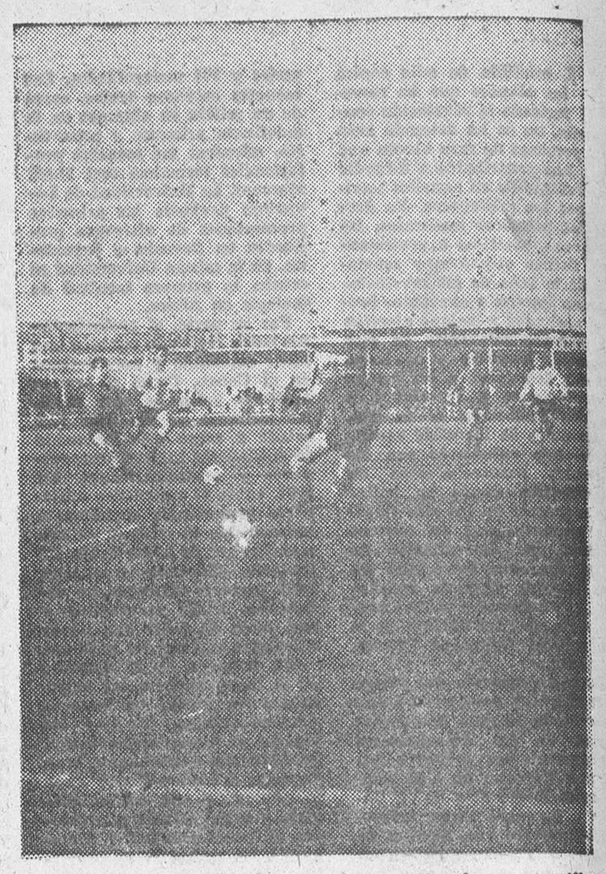

Zuazaga, al chutar a los pies de Aracama, malogró esta magnífica oportunidad de elevar el marcador, cuando el Burgos ganaba por 1-0.—(Foto Hojas)

El defensa santanderino Goñi evitó con este cruce el remate de Matute.—(Foto Hojas).

Uno de estos lo pudo lograr Gento III, a los 24 minutos, si Guti no hubiera actuado con rapidez y seguridad. Porque el velocísimo extremo se escapaba una y otra vez del marcaje de Arsenio y métia balones en el área, por donde accionaban su hermano o Abel, sin que pudieran alcanzar la igualada. Pero a los 35 minutos, Gento III recogía un pase de Chapela y en forma un tanto forzada, batía a Guti por bajo, pese a la estirada de éste. Se volcaba el Santander a la búsqueda de más goles y Arsenio, al caer al suelo, retenía el balón acosado por uno de los Gentos, incurriendo en falta punible que el árbitro pasó por alto para ser luego Pita objeto de una entrada intencionada de Abel, que el señor Quel castigó con criterio acertado. A Zuazaga se le fue de las botas otro balón, en pase perfecto de Paquito, pero el extremo dio tiempo a Aracama para salir del marco y hacerse con la pelota. Como compensación, Astorga hizo un cruce valentísimo, arrebatando el esférico a Abel, cuando éste iba a clavar ya un gol. Después Fábregas bordó dos jugadas, con pases a Matute, que éste aprovechó sin precisar el disparo.

HUNDIMIENTO EN LA SEGUNDA MITAD

Pero la segunda parte tuvo ya un color completamente distinto. Salió el Santander en plan arrollador, Abel se situó atrás, para lanzar a los extremos, tratando de sacar de su zona a Zamora y Raba, que había estado desdibujado antes, se erigió en amo y señor de la zona central del campo, para construir el buen fútbol que lleva dentro. Ante este desmelenamiento santanderino, el Burgos tuvo que defenderse como buenamente podía. Zamora, que ya en el primer tiempo tuvo una feliz intervención sacando un balón de la línea de gol, forzaba con apuros un corner y Guti volvía a lucirse deteniendo un remate de Isidro. Más aquella situación de agobio no podía sostenerse y los goles comenzaron a subir lógicamente al casillero. Primero fue Chapela quien, a los tres minutos y medio, deshacía la igualada, rematando de cabeza una falta sacada por Gento II y en la que tuvo que incurrir Zamora en el lado derecho del área en su marcaje a Abel. La goleada la veíamos venir. No acertaban nuestros volantes ni defensas laterales a sujetar a los escurridizos delanteros albinegros y durante veinte minutos, Gento III,

(Pasa a la pág. siguiente)

Valiente estirada de Aracama a las piernas de Pita, en una situación comprometida para la huerta racinguista.—(Foto Hojas).

Resultados y clasificaciones

PRIMERA DIVISION

Córdoba, 0; Murcia, 0.
Elche, 3; Coruña, 0.
Oviedo, 0; Atlético de Madrid, 3.
Real Madrid, 4; Levante, 1.
Zaragoza, 2; Betis, 1.
Sevilla, 1; Las Palmas, 2.
Valencia, 2; Barcelona, 4.
Español, 3; Atlético Bilbao, 1.

	J.	G.	E.	P.	F.	C.	P.
REAL MADRID	13	9	3	1	33	10	21 + 7
AT. DE MADRID	13	9	1	3	26	11	19 + 7
ZARAGOZA	13	8	2	3	24	12	18 + 4
VALENCIA	13	7	2	3	24	14	16 + 4
LAS PALMAS	13	6	3	4	18	19	15 + 1
BARCELONA	13	7	0	6	34	23	14 + 2
SEVILLA	13	6	1	6	19	21	13 — 1
AT. DE BILBAO	13	6	1	6	17	24	13 + 1
BETIS	13	5	2	6	17	15	12
ESPAÑOL	13	6	0	7	17	15	12 — 2
ELCHE	13	5	2	6	16	17	12 — 2
CORDOBA	13	5	2	6	12	21	12
LEVANTE	13	3	4	6	17	22	10 — 4
MURCIA	13	1	6	6	10	28	8 — 4
OVIEDO	13	3	1	9	6	23	7 — 5
CORUÑA	13	3	0	10	9	24	6 — 8

SEGUNDA DIVISION

(Grupo primero)

Osasuna, 0; Orense, 0.
Santander, 5; BURGOS, 1.
Real Sociedad, 2; Gijón, 1.
Pontevedra, 2; Real Unión, 0.
Sabadell, 3; Langreo, 0.
Hospitalet, 2; Badalona, 0.
Europa, 1; Celta, 1.
Indauchu, 4; Baracaldo, 2.

	J.	G.	E.	P.	F.	C.	P.
PONTEVEDRA	13	9	2	2	23	8	20 + 8
SABADELL	13	8	1	4	19	12	17 + 3
GIJON	13	5	6	2	35	17	16 + 2
INDAUCHU	13	5	6	2	28	16	16 + 2
REAL SOCIEDAD	13	7	2	4	27	21	16 + 2
CELTA	13	4	6	3	18	14	14
SANTANDER	13	5	4	4	29	21	14 + 2
ORENSE	13	4	5	4	15	18	13 — 1
BURGOS C. F.	13	4	4	5	16	17	12
BADALONA	13	3	5	6	13	15	11 — 1
BARACALDO	13	5	1	7	21	25	11 — 1
HOSPITALET	13	5	1	7	21	29	11 — 1
OSASUNA	13	4	2	7	11	15	10 — 4
LANGREO	13	4	2	7	12	21	10 — 2
EUROPA	13	3	3	7	15	32	9 — 5
REAL UNION	13	3	2	8	11	33	8 — 4

(Grupo segundo)

Abarán, 2; Huelva, 0.
Málaga, 2; Hércules, 0.
Constancia, 1; Valladolid, 2.
Mestalla, 1; Mallorca, 2.
Granada, 2; Atlético Ceuta, 2.
Cádiz, 0; Onteniente, 1.
Melilla, 1; Algeciras, 1.
Tenerife, 0; Calvo Sotelo, 0.

	J.	G.	E.	P.	F.	C.	P.
MALLORCA	13	8	2	3	18	10	18 + 6
ATLETICO DE CEUTA	13	6	3	4	17	21	16 + 3
CALVO SOTELO	13	6	3	4	17	21	15 + 3
MELILLA	13	5	5	3	13	16	15 + 1
MALAGA	13	6	3	4	20	8	15 + 3
VALLADOLID	13	7	1	5	25	12	15 + 1
HUELVA	13	6	2	5	18	15	14
GRANADA	13	4	6	3	20	17	14
CADIZ	13	4	5	4	14	14	13 — 1
TENERIFE	13	5	3	5	11	14	13 + 1
ABARAN	13	4	4	5	12	15	12 — 2
MESTALLA	13	4	3	6	15	20	11 — 1
HERCULES	13	5	0	8	23	22	10 — 2
ONTENIENTE	13	4	1	8	17	24	9 — 3
ALGECIRAS	13	3	2	8	10	17	8 — 4
CONSTANCIA	13	2	4	7	12	24	8 — 6

TERCERA DIVISION

(Grupo IV)

Euskalduna, 3; Calahorra, 0.
Beasain, 2; Eibar, 1.
Logroñés, 4; San Sebastián, 1.
Mondragón, 3; Motrico, 4.
Aurrerá, 2; Chantrea, 1.
Touring, 1; Oberena, 0.
Azcoyen, 1; MIRANDES, 0.
Alfaro, 2; Alavés, 1.

	J.	G.	E.	P.	F.	C.	P.
ALAVES	13	11	1	1	31	15	23 + 11
EUSKALDUNA	13	8	4	1	22	7	20 + 6
LOGROÑES	13	8	1	4	24	15	17 + 3
EIBAR	13	7	2	4	31	14	16 + 4
OBERENA	13	6	3	4	20	16	15 + 3
TOURING	13	6	2	5	25	25	14
ALFARO	13	5	3	5	17	15	13 — 1
AURRERA	13	5	2	6	15	16	12 — 2
CALAHORRA	13	4	4	5	12	21	12
CHANTREA	13	4	3	6	20	22	11 — 1
SAN SEBASTIAN	13	3	5	5	16	19	11 — 1
MOTRICO	13	5	1	7	19	22	11 — 1
BEASAIN	13	4	1	8	13	23	9 — 5
DEPORTIVO MIRANDES	13	3	2	8	18	29	8 — 4
AZCOYEN	13	2	4	7	14	25	8 — 6
MONDRAGON	13	3	2	8	21	34	8 — 6

(Grupo XIII)

La Bañeza, 3; Ciudad Rodrigo, 1.
Medinense, 3; Hullera, 0.
Europa, 2; Salamanca, 4.
JUVENTUD, 2; Leonesa, 0.
Júpiter, 1; Peñaranda, 0.
Salmantino, 1; Sabero, 1.
Ponferradina, 1; Béjar, 0.
ARANDINA, 3; Astorga, 3.

	J.	G.	E.	P.	F.	C.	P.
SALAMANCA	13	10	1	2	40	41	21 + 9
BEJAR	13	8	2	3	32	10	18 + 6
MEDINENSE	13	9	0	4	26	13	18 + 4
DEPORTIVO JUVENTUD	13	7	3	3	20	17	17 + 3
HULLERA	13	6	3	4	27	17	15 + 3
LEONESA	13	6	3	4	23	16	15 + 3
PONFERRADA	13	6	3	4	27	22	15 + 1
LA BAÑEZA	13	5	5	3	17	13	15 + 1
GIMNASTICA ARANDINA	13	5	4	4	25	18	14
SABERO	13	4	4	5	13	18	12
JUPITER	13	4	2	7	15	17	10 — 4
CIUDAD RODRIGO	13	3	4	6	18	23	10 — 2
EUROPA DELICIAS	13	2	4	7	13	19	8 — 6
ASTORGA	13	2	4	7	12	31	8 — 4
SALMANTINO	13	1	5	7	10	26	7 — 7
PEÑARANDA	13	2	1	10	13	57	5 — 7

M.E.C.D. 2017

DEPORTES 12

Derrota del Burgos en Santander

(Viene de la pág. anterior)

Abel, Chapela e Isidro, nos ofrecieron una sesión de buen fútbol, con profundidad y remate en auténtica exhibición que recreaba a su público. Guti, sometido a trabajo intenso, salvaba balones "venenosos" lanzados por Gento III y Abel y a los 26 minutos subía al casillero el 3-1, en jugada iniciada por Gento II desde el lado derecho. Hizo un envío largo y por alto sobre el área, nuestros defensas dejaron suelto a Isidro y éste cabeceó a placer el gol, sin que Guti, mal colocado, se enterara. Con este gol podemos decir que se hundió definitivamente el Burgos. Las cosas, ciertamente, no se hacían ya a derechas ni atrás ni adelante, pero el Santander, con enorme fuerza y alentado por su hinchada, redondeaba su actuación con dos nuevos goles, que pasamos a describir.

A los 28 minutos, Giménez hace un envío a Abel, éste adelanta a Isidro y Arsenio se cruza y se lleva el balón, pero al intentar ceder hacia atrás a Guti, el envío le sale corto e Isidro, metiéndose con valentía remata de fuerte tiro a las mallas el 4-1. El último gol fue el más perfecto y se logró en el minuto 44. Gento realizó una jugada rapidísima por su zona, adelantó el balón y Abel, cruzándose ante Zamora, empalmó un remate enorme, que valió el 5-1 definitivo. Antes pudo el Burgos aminorar las distancias, en un remate enorme de Fábregas, que Aracama despejó con los puños, yendo el balón a rebotar en el larguero para salir por último a corner. Y también Senarriaga, en la única acción ofensiva que le vimos en toda la tarde, se plantó ante Aracama pero el portero neutralizó su remate.

ALINEACIONES, ARBITRO Y JUICIO DE LA LABOR DE LOS EQUIPOS

El navarro Luis de Quel no estuvo acertado en su labor directora. Pasó por alto faltas punibles y en otras no estuvo cerca del juego. Le chillaron y con razón. Al Burgos, ciertamente, no le perjudicó, pero cuando remató Isidro el tercer gol creemos que andaba rondando el fuera de juego.

Los equipos formaron así:

SANTANDER. — Aracama; Salvador, Gómez, Goñi; Giménez, Raba; Gento II, Gento III, Abel, Chapela e Isidro.

BURGOS. — Guti; Astorga, Zamora, Arsenio; Paquito, Senarriaga; Zuazaga, Pita, Fábregas, Matute y Román.

El Santander tiene un buen conjunto, con algunas debilidades en el central y también en los laterales, pero con una excelente pareja de volantes y una delantera que impresiona. Atraviesa además el once que entrena Raja un gran momento y nada tendría de particular que muy pronto le veamos encaramado al segundo puesto de la tabla.

En el Burgos su hombre mejor fue Fábregas, en esa línea de regularidad que viene acusando desde que se inició el campeonato. Lástima es que su buen fútbol y el peligro que crea no tengan adecuados colaboradores. Le siguieron, en méritos, Paquito (algo borrado ya en la segunda parte), Zamora y Pita (pero éste luchando mucho en el primer tiempo y diluyéndose luego). Guti hizo también un buen partido y paró muchos balones, sin culpa en cuatro de los cinco goles que encajó. Los laterales estuvieron más acertados al principio que luego y acabaron sin poder sujetar a sus extremos. Senarriaga tuvo una labor que cumplir y lo hizo a medias, pero pasó sin pena ni gloria. Zuazaga se borró él solo y aunque Matute se tapó con el gol y con dos o tres remates, tuvo una actuación anodina, que no corresponde a lo que este muchacho lleva dentro. De Román nada podemos decir, porque desde que se vio lesionado no pudo alcanzar un balón. Es más, creemos que a veces estorbó más que ayudó, en su afán de hacer bulto. Antes, ciertamente, había jugado bien.

Así se consumó la derrota, que pese a su bulto, no empaña los méritos anteriores de un Burgos cuajado de muchachos modestos. Pensemos que todos los santanderinos aspiran vehementemente a ver a su equipo otra vez en Primera. Nosotros, modestamente, nos conformamos con seguir sin ver acumular negativos en la cuenta del Burgos. A pesar de estas derrotas en campo ajeno...

Diez mil soldados de la guarnición de Madrid asisten a una velada pugilística

Madrid.— Organizada por la Capitanía General de esta Región, en colaboración con la Federación Española de Boxeo, se celebró esta tarde una velada de boxeo en el Palacio de los Deportes, a la que asistieron diez mil soldados de la guarnición de Madrid. Para trasladarlos se han empleado cuatrocientos camiones, que los llevaron al Palacio de los Deportes, situado en el centro de la capital, sin que en ningún momento se entorpeciese el denso tráfico de la ciudad. Asistió también una representación de las Fuerzas Armadas norteamericanas destacadas en Torrejón de Ardoz.

Se celebraron tres combates entre púgiles aficionados y dos entre profesionales.

Entre los combates cuarto y quinto realizaron una exhibición el cubano José Lagra y el campeón de España del peso medio, Velasco.

Amenizaron la velada las bandas de música del Regimiento Inmemorial y de Zapadores.

Muerte de un guardameta salvadoreño

Santa Ana (El Salvador).—Ha fallecido el guardameta de fútbol Oscar, como consecuencia de las lesiones sufridas en el partido del Orión contra el Quiteño, en el que éste venció por uno a cero.

Oscar pertenecía al Quiteño y fue llevado inconsciente, a los vestuarios, después de un choque con un jugador costarricense, en el curso del partido.

¡¡SERVIDORA DOMESTICA!!

El Montepío Nacional del Servicio Doméstico fomenta la permanencia de las servidoras domésticas en la misma casa en beneficio de ambas partes, concediendo PREMIOS DE CONSTANCIA.

Folledo venció por k. o. técnico al francés Leveque, en París

Dominó durante la totalidad del combate

París.—El español Luis Folledo ha derrotado al francés Yolande Leveque por suspensión arbitral, en el décimo asalto, cuando faltaban sólo 30 segundos para el fin del combate. Sin embargo el francés no había caído a la lona ni una sola vez.

La decisión fue fuertemente protestada por la gran muchedumbre que llenaba el Palacio de los Deportes. Leveque estaba lesionado por un corte en la ceja, que no parecía grave, y al parecer no tenía grandes dificultades, hasta el punto de que todos estimaban que hubiera podido llegar tranquilamente al fin normal de la pelea.

Folledo pesó 73,200 y Leveque 73'000.

DETALLES DEL COMBATE

París.—(Del corresponsal de la agencia Efe, Enrique Laborde).

Minuto y medio antes de terminar el décimo asalto, de un combate a diez, de tres minutos cada uno, el peso medio francés Yoland Leveque, era un sonámbulo que se tambaleaba por el ring. después de haber sufrido un terrible castigo del madrileño Luis Folledo. El árbitro suspendió la pelea, y el púgil de Las Ventas era proclmado vencedor por k. o. técnico.

En el Palacio de los Deportes, antes de comenzar el combate Folledo-Leveque, las fuerzas parecían igualadas, tanto en público —mitad español, mitad francés—, como n boxeadores: dos pesos medios que dieron en la báscula 73,200 kilos, el español, y 73 kilos, el francés.

Folledo ha dominado prácticamente durante la totalidad del combate. En el tercer asalto, Leveque, en uno de sus ataques llevó a la cara de Folledo un directo que le hizo caer sentado, pero sin que el árbitro llegase a contar. En ese momento, la sala era un volcán en erupción. Después de dominar en el cuarto asalto, el madrileño recibió un "uppercut" al comienzo del quinto round y esto le hizo redoblar sus ataques al francés. En el séptimo asalto Leveque tenía el pómulo izquierdo hinchado, y a la salida de un duro castigo empezó a sangrar. Tambaleándose, cayó en los brazos de Folledo, que no conseguía apartarle. El gong salvó al duro pocero de Chelles de un k. o. por la cuenta. En el octavo asalto, Leveque, por consejo de su entrenador Paul Goujout, acortó distancias, buscando el cuerpo a cuerpo. En el noveno, el francés daba muestras de fatiga.

En el décimo asalto, entre los gritos del público, que animaba al español, Folledo castigó tan duramente a su rival, que al minuto estaba a su merced. En uno de sus ataques, el español asestó a Leveque un mazazo con la derecha que se escuchó en toda la sala. El púgil francés estaba fuera de combate y se mantenía de pie como un borracho. Folledo quedó a distancia, sin ensañarse con su rival, gesto que el público aplaudió largamente. En medio de esta ovación, el árbitro suspendió el combate y proclamó al campeón de España de los medios vencedor por k.o. técnico.

En el pasillo del Palacio de los Deportes ya se hablaba esta noche del combate Folledo-Ray Sugar Robinson: y naturalmente, ya se daba como vencedor al madrileño, porque Luis Folledo se ha ganado de modo definitivo a la afición parisiense.

A pesar de hacer un buen partido el Mirandés perdió en Peral por la mínima

El gol del triunfo navarro lo lograron faltando un minuto para finalizar el encuentro

Tampoco en este desplazamiento pudo el Mirandés recuperar algún punto de los perdidos en casa. A punto estuvo de lograrlo, porque además de hacer un buen encuentro y dominar con insistencia, hasta el último minuto no lograron los navarros el gol que les daría, inmerecidamente los dos puntos.

El conjunto mirandés evidenció claramente su superioridad ante el Azcoyen, pero no supo sacar fruto de ello ya que sus delanteros no acertaron con el gol. Los cambios habidos en el ataque rojillo no han solucionado nada. Prueba de ello es que cuantas jugadas realizaron, que fueron muchas, se estrellaron contra la firme defensa local. Las ocasiones de peligro fueron abundantes más de ahí no pasó la cosa. En cambio los navarros con mucha suerte lograrían un gol en las postrimerías del partido de una forma un poco inesperada, puesto que fue de un tiro de lejos que se coló por uno de los ángulos de la portería defendida por Núñez.

Para nosotros el partido no tiene más comentario. Se ha perdido otra vez y la situación sigue siendo difícil para el Mirandés. Había fundadas esperanzas de puntuar y estas se esfumaron cuando ya estaba el empate en el bolsillo. Cierto que mereció ganar el Mirandés, pero los triunfos se logran con goles y no supieron marcar ninguno. Una pena, porque se ha escapado otra buena oportunidad. Los jugadores pusieron cuanto pudieron de su parte, destacando las líneas defensivas, mientras que el ataque ya decimos que fue una vez más ineficaz, a pesar de contar con elementos de reconocida clase.

El arbitraje del señor Castillejos, aceptable, aunque algo casero.

La alineación del Mirandés fue la siguiente:

Múñez; Zapirri, Zubizarreta, Sertucha; Baroja, Pálix; Elcoro, Lamarca, Letamendía, Aznar y Linzoain.

La quiniela ganadora

Córdoba-Murcia	X
Elche-Coruña	1
Oviedo-At. de Madrid	2
R. Madrid-Levante	1
Zaragoza-Betis	1
Sevilla-Las Palmas	2
Valencia-Barcelona	2
Español-At. de Bilbao	1
Osasuna-Orense	X
Santander-Burgos	1
R. Sociedad-Gijón	1
Granada-At. Cauta	X
Cádiz-Ontenlente	2
Melilla-Algeciras	X

Nuevo triunfo del Juventud en «El Plantío»

Derrotó a la Cultural Leonesa por 2-0

El encuentro Juventud - Cultural Leonesa, careció por completo de emoción y hasta diríamos que de interés, en determinados momentos, como lo prueba el hecho de que se reiterasen las «palmas de tango». Y el no menos expresivo de que ya en la segunda parte, con el dos a cero favorable a los de casa, un sector de público jalease a los visitantes, en vista de que eran ellos los que presionaban, tratando de acortar distancias y lograr algo positivo.

Es el caso que los componentes de los dos conjuntos se pasaron bien la pelota y hasta llegaron con cierta facilidad a las áreas contrarias. Pero, una vez llegados a aquel punto se venía todo abajo. En el caso de los leoneses, porque, a pesar de que prodigaron los envíos a puerta, muchos de ellos fueron hechos a distancia y sin la suficiente potencia, otros salieron desviados y los restantes —algunos verdaderamente venenosos y con marchamo de gol— fueron detenidos por Valle, en una tarde afortunada para él, o neutralizados «in extremis» por los defensas blanquiverdes.

Referido al Juventud, Isidro —verdadero motor de buen hacer en el equipo local— no brilló a la altura de tardes precedentes y puede que esto influyera en el rendimiento de la vanguardia y hasta del equipo. A nuestro juicio, falló la línea media, integrada por Redondo y Obeso. Y eso mismo pudo pesar también en la actuación de Isidro. El cuarteto defensivo anduvo bien y entre los restantes componente de la vanguardia se repitió el ira más de Prieto y Torres Pardo.

Probablemente el jugador más efectivo y bullidor de la Cultural Leonesa resultó ser su interior izquierdo Chovi, a quien siguió en méritos el delantero centro Artemio. El otro interior, el burgalés Arahuetes I, quedó con preferencia situado en el centro del campo, para organizar desde allí los avances contra la meta defendida por Valle. De este modo quedaba reforzada la línea media, con la repercusión consiguiente en el hacer de la zaga. Flojeaba, sin embargo, el guardameta Tejeiro, responsable directo, probablemente, de los dos goles que le metieron, harto sosos los dos, pero suficientes para que el Juventud se asegurase la victoria en un partido sin historia.

El primero de estos goles llegó a los ocho minutos de juego, al rematar Arahuetes II un córner lanzado por Prieto. Poco después, Isidro tuvo una excelente oportunidad de ampliar la cuenta, pero, perdió esas décimas de segundo que son decisivas y se malogró la ocasión.

El segundo tanto subió al marcador en el minuto 21. Prieto se internó peligrosamente por el centro, seguido de cerca por un defensa contrario, que al fin consiguió su propósito de desviar la pelota, cuando el gol parecía inminente. Su esfuerzo —el del leonés, se entiende —no tuvo la compensación deseada y merecida, por cuanto el balón fue a poder de Josele, quien tiró a puerta por probar fortuna, desde el lado izquierdo. La pelota pasó entre las piernas del portero y llegó a la red.

Con dos goles, —prescindamos ya de su hechura—, el Juventud podía y debía haber reaccionado de forma que le hubiera permitido marcas otros y redondear el tanteo. Pero no fue así, por más que se volvieran a presentar ocasiones para ello.

En el minuto 35, el ariete forastero, Artemio, chutó muy bien a gol desde el lado derecho, y Valle desvió la pelota hacia el lado opuesto usando de ambas manos en su estirada. Un minuto después, Armando, extremo izquierdo leonés, en posición retrasada, trata de ceder el balón a su portero, sin darse cuenta de que entre ambos ha quedado Torres Pardo, quien le recoge y tira sin para, desde muy cerca, echándole fuera.

Cinco minutos más tarde, el defensa derecho, Viesca, se retira a la banda para ser atendido, reapareciendo dos minutos después si bien se coloca en posición de delantero centro, cuyo puesto ocuparía en la segunda parte, en tanto que el extremo izquierdo bajó a la línea media, lado derecho, y el medio volante de este lado al mismo de la zaga.

Pasado un minuto y medio del tiempo reglamentario, Chovi ensaya el disparo y el gol parece hecho. No obstante, la fortuna se alía con los de casa y Marcos neutraliza el peligro en la misma línea de gol. Persistía, pues el dos a cero cuando los equipos se retiraron a descansar.

En la continuación, el juego vino a menos y fue entonces cuando se dejaron oír las palmaditas de protesta. Pero no al principio, porque, entonces, aun se esperaban nuevos goles.

Justamente habían transcurrido un par de minutos y la Cultural incurrió en falta cerca de área por el lado izquierdo de nuestro ataque. Lanzó el castigo Arahuetes II, haciéndolo con ese efecto y habilidad que él sabe. El balón fue rechazado con la cabeza por un jugador contrario, yendo a parar nuevamente a los pies del exterior blanquiverde, quien repitió el envío, estrellando ahora la pelota contra el travesaño.

En el minuto ocho tiene que ser atendido en la banda el medio volante izquierdo forastero, Seijas, y a las once y media, otro disparo de Arahuetes II queda repelido nuevamente por el travesaño. Hubieran sido goles bonitos. Por eso, tal vez, no entraron...

Bueno, además tenemos que hacer constar que en esta segunda parte no salió Tejeiro, que fue sustituido por Blanco, quien tuvo una actuación mucho más afortunada.

A la media hora de juego, la Cultural «fabrica» prácticamente otro gol que, como el anterior, no se contabiliza por la oportunidad «in extremis» de un zaguero burgalés, cuando Valle estaba completamente batido.

La última oportunidad para los visitantes llega en el minuto 43, al rematar a puerta vacía Artemio, de cabeza. Pero el balón se le va fuera.

Concluye pues el encuentro con el mismo dos a cero que ya campeaba en la primera parte. Lo dicho: un partido sin pena ni gloria; con algo de juego pero carente de emoción y a ratos hasta de interés.

Lo dirigió el colegiado vallisoletano Extremera, presentando los equipos las siguientes alineaciones:

Cultural Leonesa: Tejeiro, (Blanco); Viesca, Tate, Miro; Revilla, Seijas; Chalano, Arahuetes I, Artemio, Chovi, Armando.

Juventud: Valle; Caballero, Marcos, Rivero; Redondo, Obeso; Prieto, Isidro, Torres Pardo, Josele, Arahuetes II.

Todas las horas son buenas para ser prudente: Camina siempre atento, el peligro no avisa.

¡ahora..!

KODAK

anuncia

Precios populares

La mejor calidad para la entrega de copias de películas KODACOLOR

¡No pague más que estos precios por sus copias Kódacolor!

Por copia 6 x 9 cms. 10.-Pts.
" " 9 x 9 " 15.- "
" " 9 x 13 " 18.- "

Desde hace más de un año KODAK está revelando en España su película KODACOLOR sin necesidad de enviarla al extranjero.

Insista cerca de su proveedor KODAK para que su película sea enviada a los LABORATORIOS KODAK EN MADRID que le darán un servicio rápido con la máxima calidad.

Y recuerde que usted sólo pagará las copias que le gusten.

Unicamente las amplicopias hechas por Kodak llevan este sello al dorso

Esta es una COPIA KODACOLOR Hecha por Kodak

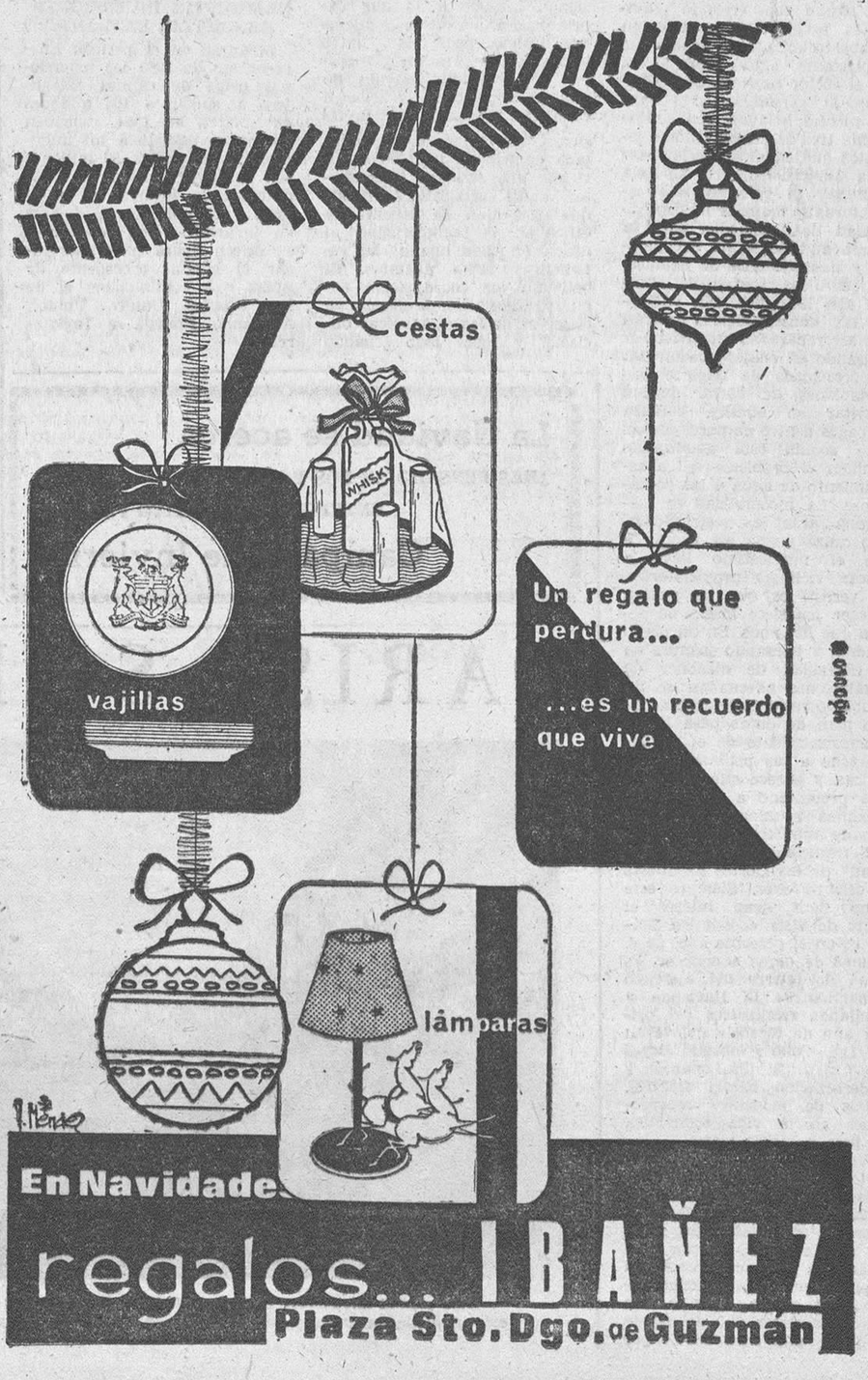

M.E.C.D. 2017

Libros — Folletos — Revistas — Propaganda
y toda clase de trabajos tipográficos
TALLERES GRAFICOS «Diario de Burgos»
Vitoria 13 — Teléfono 2852 — Apartado 46

Diario de Burgos
FUNDADO EN 1892

MODERNAS TECNICAS "Opticometría"
IZAMIL LAIN CALVO 28

UNA FURGONETA PARA UNA MISIONERA DEL CONGO

Sor Carmen de la Natividad ha recibido una furgoneta-ambulancia «Citröen-Hispania», regalo que le hace la Casa fabricante. La monja, que pertenece a las Carmelitas Misioneras Descalzas, está trabajando en el Congo y necesita el vehículo para trasladar a los heridos a los centros en donde puedan recibir asistencia sanitaria. La ambulancia que se ha entregado hace el número cuatro de las recibidas. La entrega se la hizo don Pedro González, presidente del Consejo de Administración de la "Citröen". Asistieron al acto el director general de Radiodifusión, señor Aparicio Bernal, y otras personalidades.—(Hispania-Press)

Nuestros colaboradores

Gaudí, ese símbolo

Por Juan J. RUIZ MOLINERO

CUANDO han transcurrido treinta y ocho años de la muerte del arquitecto catalán Antonio Gaudí, las salas de exposiciones de la Dirección General de Arquitectura de Madrid se han abierto para dedicar un homenaje a esa figura incierta e ignorada que ha sido el genial creador de nuevas formas en la arquitectura española. Exposición creo que necesaria porque en realidad Gaudí se ha enclaustrado en su región y sus obras características permanecen en ese sanctasantorum de su tierra catalana. Toda la novedad y el genio de su pensamiento ha quedado algo privativa para el gran público, tímidamente asomado a las voluminosas historias de las artes y al estudio bibliográfico de los arquitectos de nuevo cuño.

España desconoce, en realidad a Gaudí, mientras que al mismo tiempo está presente con esa obra característica que por paradoja conocen todos los españoles: el templo de la Sagrada Familia de Barcelona. Desconocimiento quizá simbólico, no ya de nombre y de actitudes, sino de trascendencia y futuro. Por ejemplo, su contribución al arte moderno —que es un elemento estudiado en la exposición—, Gaudí precursor entronque de dos momentos culminantes en la arquitectura universal.

Sólo con fijarnos en uno de estos aspectos tenemos una idea bastante aproximada del significados de Antonio Gaudí. Su locura, su estímulo de visionario, su fantasía poética es todo un símbolo cuando una época tiene que romper con los moldes del pasado para enfrentarse a un funcionalismo que imponen los ritmos modernos. Gaudí, que vislumbra la deshumanización como arte de la arquitectura firma su protesta contundente. No, a la despersonalización; sí, al funcionalismo.

Se le ha llamado un genio individual, y es cierto. Con Gaudí no cabe la imitación. De ahí que su obra sea la enseñanza y la precursora de ideas que, desgraciadamente, no se han llevado a la práctica. El arquitecto parece haberse preguntado si es posible utilizar las nobles formas del pasado y crear al mismo tiempo estilos personales utilizando, como ha dicho Collins, esas leyes naturales que él consideraba como las primeras reglas a tener en cuenta en arte y arquitectura. Enseñanza clara y diáfana. El arquitecto tenía una clara misión creadora, tenía que sustraerse al enorme peligro del amontonamiento, de la igualdad, del aburrimiento. Y esa enseñanza ha quedado muy a medias en España, donde existen magníficos arquitectos e incluso grandes ideas arquitectónicas, pero falla el conjunto, la gran masa que abrumadoramente se traga —con ees ritmo trepidante de la construcción utilitaria— a las cbras individuales de esos arquitectos españoles que tienen definido su gran estilo creador.

Posiblemente, sin embargo, la época sea propicia al triunfo de la masa sobre las individualidades. En la arquitectura contemporánea española falla precisamente la distinción, el ideal concretamente español. No hay más que protestas cuando en las ciudades aparecen mastodontes de cemento y ladrillos, y esas protestas no las provocan una reacción estúpida por lon uevo, sino simplemente por la impersonalidad y el fracaso general de una idea arquitectónico. Se hacen calles y edificios, y a veces esas calles y esos edificios son importantes, ricos de medics, definidores de una época. Pero con mucha frecuencia falla eso: el chispazo, la idea el arte.

El arte en la arquitectura, la humanización de la arquitectura, la poesía y la fantasía en la arquitectura. Todo lo que ha reunido Gaudí, no como ejemplo imposibue a seguir, sino como símbolo. Los esfuerzos de muchos grandes arquitectos españoles de la actualidad quedan engullidos por la formidable legión impersonalizada, por los sordos del ritmo y de las proporciones, de la arquitectura como función utilitaria ciertamente pero también profundamente enraizada con el paisaje y el medio. Gaudí ha sido un genio solitario. Pero hacen falta muchos genios solitarios en la arquitectura española contemporánea o al menos una exaltación de ideas personales. La nobleza de ese arte transciende fuera de los límites técnicos para entrar en un plano social donde todo hombre tiene un derecho a la crítica y al consejo. Gaudí en esta exposición-homenaje, con todo lo que tiene de intransferible, de genio cerrado, es un magnífico ejemplo, un símbolo de lo que todavía puede ser una arquitectura humanizada y una arquitectura arte, en contra de esa arquitectura neta y copia que atiende simplemente a una formación técnica del arquitecto. Es lamentable que en muchos arquitectos de hoy falle ese soplo creador, ese elevado sentido espiritual y estético por cuyo motivo, supongo, se incluyó a la arquitectura en el reino majestuoso de las bellas artes.

Gaudí, es la lección para las nuevas generaciones que han de modificar y crear las ciudades de nuestro presente y nuestro futuro. Recreo, también, para el despreocupado espectador, alejado o estático ante los misterios del genio creacional hispano.

Dibujos con siete errores

Estos do. dibujos son aparentemente iguales. Siete diferencias los separan Si es usted buen observador debe descubrirlos antes de cinco minutos.

(La solución mañana)

Carta de MADRID

Por TACHIN

Lo mejor del domingo, el sol

Muchísimas peticiones para vender directamente numerosos artículos alimenticios

A barrios enteros de Madrid no les afectan las restricciones

MADRID.- Casi «na» en el resumen del domingo. Si no por el fútbol y algo más, se nos hubiera quedado reducido a una «noticia breve».

El tiempo nos deparó otro día anticiclónico, azulado y esplendoroso, que intensificó las conversaciones sobre la sequía, las restricciones y los «monos» de los dibujantes, que ya no salen del tema actualísimo e insoslayable o, como diría González Ruano, insobornable.

—Llegó procedente de la Argentina Joaquín Calvo Sotelo, que en el inquietante Buenos Aires ha asistido al Congreso de Academias de la Lengua Española, formando parte de nuestra delegación. Declaró que es menester convivir en el vértice de veinte naciones unidas por un mismo idioma para darse cuenta del vínculo excepcional que un idioma común supone para gentes de tan diversa fisonomía. Y que el amor al Castellano es en algunos de ellos más encendido que entre nosotros mismos, afirmación que creemos con los pies juntos.

—El joven y magnífico equipo del Madrid batió ampliamente —cuatro a uno— al duro Levante, que no es un conjunto de cojos precisamente. Otro gran partido del equipo blanco, empeñado en seguir demostrando que sin Di Stéfano también sabe jugar al fútbol. Amancio siguió brillando con luz propia y el árbitro, señor Bañón, desató una formidable tormenta.

—Y lo mejor del domingo, el sol.

PRECIOS

Primero nos hemos restregado los ojos. Luego hemos echado mano de una pequeña gamuza y, tras de lanzar un poco de aliento otoñal sobre los cristales de nuestras gafas, las hemos limpiado concienzudamente. Y hemos vuelto a mirar Si, no había duda La noticia era esa. Exactamente, que «van a bajar los precios de los alimentos». Muchos y gordos vuelcos de corazón habrá producido la novísima noticia. Unos entre los consumidores no preparados a tanta emoción. Otros entre los comerciantes, aterrados ante lo que se les viene encima. Resulta que el Ayuntamiento está recibiendo muchísimas peticiones de venta directa callejera, en vista del éxito de la que se lleva a cabo con las naranjas y los limones. Un terrateniente de Murcia, por ejemplo, ofrece en venta 900.000 kilos de coliflor durante los meses de Diciembre y Enero comprometiéndose a servirla a un 50 por 100 menos que el precio de cotización oficial. Una cooperativa de Avila solicita la venta directa de envases de plástico con dos kilos de alubias del Barco, a cuarenta y cinco pesetas envase. Y otros muchos particulares cooperativistas quieren vender directamente y a precios simpatiquísimos uvas, judías verdes, guisantes, lentejas, pescado fresco y otras muchas cosas. El frenazo al alza de precios va a ser tremebundo. A ver cuánto dura. Y a ver, también, si hace prosélitos y se venden en la calle trajes confeccionados, butacas para las funciones del domingo, camisas y otras cosillas que empiezan a ponerse a alturas económicas inaccesibles para quien no sea consejero, futbolista o norteamericano.

AGUA

Hay en Madrid barrios enteros a los que no afectan las restricciones acuáticas. Los propios inquilinos están asombrados. No hay cortes a ninguna hora. Parece ser que la causa estriba en que no hay posibilidad de cerrar los respectivos pasos. ya que, o están oxidados y no hay llave que los cierre, por muy británica que sea, o están pasados de rosca y aunque se cierren no se consigue nada, claro. Y a otra cosa. No seamos nosotros los que nos pasemos de rosca.

VERDES

ESPERO INUTILMENTE EN LA IGLESIA AL "NOVIO" QUE ERA YA MARIDO DE OTRA

Norrkoeping (Suecia). — La novia esperaba frente a la iglesia la llegada del novio, pero éste no apareció. Se encontraba en su casa tomando café tranquilamente en compañía de su esposa y tres hijos.

Cuando la novia se enteró de todo el enredo se desmayó. Las autoridades han manifestado que el "novio" se ha librado de ser procesado por bigamia, pero no escapará a tener que responder de la acusación de quebrantamiento de promesa.

PANORAMA SEMANAL DE LA ECONOMIA ESPAÑOLA

La sequía agudiza los problemas del campo

El abastecimiento de agua a las poblaciones

Madrid (Crónica económica exclusiva de la agencia LOGOS, por Manuel de ORIA).—La sequía está creando gravísimos problemas, no solo en el abastecimiento de agua a las poblaciones sino, sobre todo, en el sector agrícola. Las siembras, la ganadería, el peligro de fuertes heladas, son únicamente tres de los gravísimos aspectos que agudizan seriamente toda la problemática agrícola nacional. Si reformar las estructuras o mejoras la productividad tiene remedio, para la sequía aún no se ha encontrado y una vez más se demuestra como los recursos del hombre son limitados. Sin embargo las consecuencias tendrán que ser reparadas y conviene ir pensando en cuáles pueden ser. Importaciones de trigo e importaciones de carne pueden gravitar en nuestra balanza de pagos dentro de pocos meses.

La sequía está agudizando también el problema del abastecimiento de agua a las poblaciones. La incomididad es manifiesta ante las restricciones. Ello quizá pueda ser excusa a que el nerviosismo lleve a buscar víctimas propiciatorias. La verdad es que no podían preveer los siete meses de sequía que llevamos. En un plano general, y pensando siempre en la necesidad de disponer de instalaciones adecuadas, se ha estudiado recientemente un amplio plan de obras para llevar el abastecimiento de aguas sobre todo a las poblaciones turísticas, y parece que este plan será presentado a una de las próximas reuniones del Consejo de ministros.

El tradicional "Pleno de Navidad" de las Cortes Españolas se celebró ayer. Siempre este pleno tiene gran interés el punto de vista económico. Mayor es en el presente año, pues, además de darse a conocer las cifras del cierre del ejercicio económico de la Hacienda y resultados económicos del primer año de vigencia del "Plan de Desarrollo", abordó leyes del Canal Sevilla-Lonanza y Modernización de la RENFE, ambos de evidentes repercusiones en la vida económica del país a medio plazo.

FAVORABLE MARCHA DEL PLAN DE DESARROLLO

La hoja informativa número 25 de la Comisaría del Plan ofrece interesantes datos sobre la satisfactoria marcha del "Plan" en los nueve meses. En el punto de las inversiones públicas, al afirmar que se han alcanzado el término del tercer trimestre una cifra del 51 por ciento de la total programada, afirma que el volumen de inversiones realizadas sigue siendo inferior a lo que cabría esperar en 30 de Septiembre. Cabría pedir aquí datos más extensos para ver qué sector de la Administración no está en condiciones de llevar a cabo su programa de inversiones. La información facilitada contribuye también a divulgar una serie de interesantes datos estadísticos, donde una vez más, se observa la dificultad de comparación al usarse en cada una de las estadísticas bases distintas. Si hablamos de coordinación administrativa ¿cuándo llegará en el sector de las estadísticas oficiales? y sobre todo ¿cuándo las estadísticas darán los mismos resultados aunque sea de fuentes distintas?

CRECIENTES INVERSIONES DE CAPITAL EXTRANJERO

Mientras en el período Enero-Agosto de 1963 las inversiones netas de capital extranjero ascendían a 104 millones de dólares, en 1964 ascienden en mismo período a 131 millones, de los cuales 50 millones son e ninversiones directas, 57 millones en inversas de valolores y 23 millones de dólares en inmuebles. Con relación a su origen figura en primer lugar el capital procedente de Suiza y a continuación el de los Estados Unidos Unidos, Alemania, Francia e Inglaterra.

La Navidad se acerca
¿HAS PENSADO EN LOS POBRES?
ENTREGA TU DONATIVO PARA LA
Campaña de Invierno

PARIS, SOLO

Una ciudad silenciosa: París en el día señalado para la huelga general. Esta «foto» está obtenida en una avenida de la Opera Nueva, sin autobuses, turismos y peatones.
(Telefoto Cifra)

PASANDO EL RATO

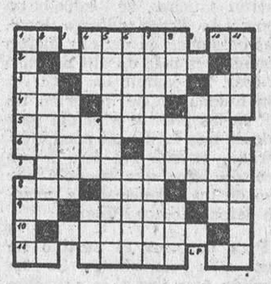

HORIZONTALES. — 1: Negación. (al rev.) Labrase. Obsequia. — 2: Mezclelo. — 3: Repetido, canción de cuna. (al rev.) Enjuicie. Consonante. — 4: Repetición. Terminación numeral. Flanco. — 5: Cubriéraselo. — 6: Arregla. Tacaña. — 7: Persiguéramos. — 8: Círculo. Sitio para trillar. Se arriesga. — 9: Se adelanta. (al rev.) Quiérele. (al rev.) Nota musical. — 10: Aromático. — 11: Contestación. (al rev.) Torrase. Marchar.

VERTICALES. — 1: Lado de la carretera. Volátiles. — 2: Monopoliza. — 3: Que no es diáfano. — 4: Nombre de consonante. Parte de tiempo. Nombre de consonante. — 5: Curáraselos. — 6: (al rev.) Notifica. Trabajare la tierra. — 7: Descansáramos. — 8: (al rev.) En el mar. Madre del género humano. Agarradera. — 9: Arbol. — 10: Lacrimoso. — 11: En aquel lugar. Utensilio de cocina.

FUGA DE VOCALES

T.n.d s.mpr. pr.s.nt. l. d.b.l.d.d h.m.n.: .s d. v..str. n.t.r.l.z. c..r y c.m.t.r f.lt.s

C.NF.C..

ADIVINANZA

Hago Papas. y Monarcas,
Príncipes y Emperadores,
nago sin ser Jesucristo
peces, mujeres y hombres.

SOLUCIONES

Al crucigrama:

HORIZONTALES. — 1: Vl. Orate. Al. — 2: Alemana. — 3: La. Asase. As. — 4: Oda. Iba. Ana. — 5: Remedáralo. — 6: Omiti. Aleta. — 7: Atáraselas. — 8: Ala. Eme. Isa. — 9: Va. Amala. eP. — 10: Acosara. — 11: Sl. Osasa. Ir.

VERTICALES. — 1: Valoro. Aves. — 2: AdemalA. — 3: Amita. — 4: Ola. étA. acO. — 5: Residire os. — 6: Amaba. Amaso. — 7: Tasáraselas. — 8: Ene. ¡Ale! Ara. — 9: Aleli. — 10: Anotase. — 11: Lisa asapeR.

A la fuga de vocales:

Los que llevan dientes postizos llegan a creerse que son suyos.

SANTIAGO RUSIÑOL

Al jeroglífico:

La pone gratis

A la adivinanza:

El tambor

A los siete errores:

Cinta del sombrero. — 2: Bufanda. — 3: Ladrillo de la pared más largo. — 4: Piedra de más. — 5: Falta una ventana. — 6: Hilo del teléfono. — 7: Manga del señor de la ventana.

REMEDIO EFICAZ

A Elsa Maxwell, una «comadre chismosa» de la Prensa norteamericana, le preguntaron en París cómo se las arreglaba para librarse de las visitas molestas ¡que vaya si las hay!

—Muy sencillamente —repuso Elsa—, cuando llaman a mi puerta me pongo un sombrero. Entra el importuno y yo exclamo: «¡Qué lástima! Tendrá usted que perdonarme. Iba a salir... Asuntos urgentes». Y el «pelmazo» se va.

—Sí; pero eso tiene el inconveniente de que la visita sea agradable. ¿Entonces...?

Y Elsa contesta imperturbable:

—...Entonces, yo digo: «¡Qué suerte; acabo de llegar en este momento! Pase, pase...»

VAYA DIPLOMACIA

En un restaurante elegante, el jefe de los camareros contempló horrorizado cómo uno de los clientes se anudaba la servilleta al cuello, preparándose a comer.

Llamando a uno de sus subordinados le hizo notar esa manera poco elegante de usar la servilleta y le dijo:

—¡Procura hacérselo notar, pero con suma diplomacia!

El camarero se dirigió a la mesa donde estaba el caballero e inclinándose muy ceremoniosamente, preguntó:

—¿Qué desea el señor? ¿Afeitar o cortar el pelo?

CURIOSO RECORD

En ocasión de un viaje de estudios por América, M. André Citroen visitó los talleres de Ford en Detroit, donde vio que el trabajo estaba organizado con prodigiosa minuciosidad, pasando con rapidez de un obrero a otro.

Ford, haciéndoselo comprobar dijo a Citroen:

—Una hora y cinco minutos después de llegar la primera pieza a manos del primer obrero, el auto sale del taller.

Citroen lo miró un poco maliciosamente, y replicó:

—Eso no es nada, Mr. Ford. En mi fábrica, una hora después de que la primera pieza ha pasado por las manos del primer obrero, entra en el hospital el primer transeúnte atropellado.

Obra de Fray A. de Guevara

—¡No te preocupes...? Lo primero que se olvida del pasado son las asignaturas del Bachillerato.

M.E.C.D. 2017