APARTADO DE CORREOS 46
TELEFONOS: REDACCION 1280
ADMINISTRACION 7148
DEPOSITO LEGAL BU-5-1958

Diario de Burgos

FUNDADO EN 1891

DOMINGO, 4 DE OCTUBRE DE 1964
AÑO LXXIV · NUMERO 22.688
EJEMPLAR: DOS PESETAS

Un ex-ministro inglés acusa a los laboristas de perturbar las relaciones con España

Subraya también el perjuicio que causan a Gran Bretaña

Muerta cuando hacía fotos

París.—Una testigo muestra el lugar desde donde se arrojó una mujer, aun sin identificar, cayendo sobre una turista americana que hacía fotografías del monumento en la fachada de Nuestra Señora de París. Ambas mujeres resultaron muertas.—Foto Cifra

LAS CONSULTAS A LA OPINION REVELAN QUE JOHNSON SIGUE LLEVANDO VENTAJA A GOLDWATER

Washington. — Al llegar aproximadamente a medio camino la campaña electoral presidencial de los Estados Unidos, el senador Goldwater sigue en segunda posición en las consultas efectuadas a la opinión pública. En esta típica competición el presidente Johnson le lleva gran delantera.

En la última semana el senador ha intensificado su campaña efectuando visitas rápidas e intensas por la zona del medio Oeste tradicionalmente republicana.

Por su parte el presidente ha visitado los sectores de nueva Inglaterra, también de tradición republicana, lo que no ha sido óbice para que la concurrencia a sus mitines electorales no se hayan visto extraordinariamente concurridos.

Se considera en Francia un gran éxito el acuerdo sobre construcción de una central nuclear en Cataluña

París.—El acuerdo firmado el viernes por la tarde en Madrid, relativo a la construcción común por Francia y España de una central nuclear en Cataluña, constituye un éxito importante para la técnica francesa y la política seguida por el comisario francés de energía atómica en el dominio de los reactores de potencia. España va a ser, en efecto, el primer país en el Mundo que construye en su territorio, en común con los técnicos franceses, una central que será copia exacta de la central «EDF 4» que actualmente se construye en Saint Laurent des Eaux, a orillas del Loira.

El acontecimiento es importante teniendo en cuenta la competencia que se da actualmente entre vendedores de centrales de uranio enriquecido, de tipo americano, y aquellos que, como Francia, están en favor de las centrales de uranio natural, pero hay que advertir que el centro franco-español será uno de los cuatro cuya construcción España va a emprender en los próximos años y que los otros tres serán de uranio enriquecido, según comenta la Agencia «France Presse».

La central de Cataluña tendrá un potencial de 500 megawatios, 500.000 kilowatios y el 25 por 100 de su corriente eléctrica, por lo menos en su comienzo de puesta en servicio, se exportará a Francia. Por otra parte una línea de conducción de 380.000 voltios, entre Barcelona y la región parisina está próxima a terminarse. La compra de energía por la EDF, es una de las condiciones que se exigieron desde el comienzo de las negociaciones franco-españolas. España no podrá absorber hasta 1968, año en que probablemente entrará en servicio la central, toda la corriente eléctrica que produzca. Por otra parte, resulta mucho más económico construír una gran central nuclear que una central de tipo medio.

IMPORTANTE CARTA

Londres.—Lord Colyton, antes Henry Hopkinson, afirma en una carta publicada por el «Daily Telegraph» que los dirigentes laboristas, que ahora no hacen más que anunciar una crisis comercial en Inglaterra, han sido la causa de que Gran Bretaña se haya visto obligada a cancelar pedidos de España y Portugal, debido a «sus observaciones y críticas irresponsables».

Hopkinson, exministro con-

(Pasa a quinta página)

FRANCO INAUGURA UNA NUEVA IMPORTANTE FACTORIA EN MADRID

Asistieron varios miembros del Gobierno y personalidades españolas y norteamericanas

El personal de la fábrica hizo objeto a S. E. de calurosas muestras de afecto

Madrid.— Su Excelencia el Jefe del Estado ha inaugurado a mediodía, las nuevas factorías de "Standard Eléctrica", emplazadas en el kilómetro 9 de la carretera de Madrid a Toledo, dentro del municipio de Villaverde. Tienen una extensión total de 125.000 metros cuadrados, sobre los que se ha erigido un complejo industrial de considerables proporciones que implica una superficie de 40.000 metros cuadrados.

A las doce y diez llegó el Jefe del Estado a dicho lugar, acompañado por el ministro de Industria y en otros coches iban los jefes de sus Casas militar y civil y ayudantes de servicio.

Saludado por el Consejo de administración y los miembros del mismo, fue cumplimentado por los ministros de la Gobernación, Marina, Información y Turismo, Obras Públicas, el embajador de los Estados Unidos, los subsecretarios de Gobernación y Hacienda, el director de Correos y Telégrafos, el de la Compañía Telefónica y el presidente de la Internacional Telefónica y Telegráfica, que ha venido ex profeso desde Nueva York con otros miembros de ese organismo.

Después de los saludos, el Generalísimo pasó a la sala en que se muestran productos clásicos de las líneas de producción de "Standard Eléctrica" y el presidente, señor Márquez, dió sobre los mismos una amplia explicación y detallado informe de la organización y el cometido de estas nuevas factorías, así como de su importancia en cuanto al desarrollo de la industria nacional dentro del campo de las telecomunicaciones.

(Pasa a décima página)

Pasan la frontera

Berlín.—Alfred Rempf y su familia pasan la frontera por el paso de Sonnenallee, para asistir al funeral por su madre. Telefoto Cifra

"LA IGLESIA NO TEME AL PROGRESO DE LA CIENCIA"

«Ningún campo del conocimiento le es ajeno», dice Paulo VI

Ciudad del Vaticano.—S. S. el Papa, ha manifestado que la Iglesia tiene gran estima y confianza en la ciencia.

"La Iglesia no teme al progreso de la ciencia" declaró a los investigadores que han acudido a una semana de estudio de la Academia Pontificia de Ciencias. "Entra gustosa en diálogo con el mundo creado y aplaude los maravillosos descubrimientos realizados por los hombres de ciencia".

"El verdadero científico es un amigo para la Iglesia y ningún campo del conocimiento le es ajeno", añadió Paulo VI.

OTRO DISCURSO DEL PAPA

Ciudad del Vaticano.—En la audencia que S. S. el Papa ha concedido a 70 miembros de la Sociedad de Obstetricia y Ginecología de Nueva Inglaterra, Estados Unidos, ha manifestado: "Nos estamos ciertos de que la conciencia de vuestra función profesional iluminará y guará vuestro arte y que, en el ejercicio de vuestra profesión, seguiréis siempre los principios de la ética, especialmente cuando se trate de la defensa de la vida de cada ser humano".

Recordó Paulo VI las palabras al respecto, de Pío XII.

El Papa, que pronunció sus palabras en inglés, subrayó la "delicadeza, gravedad y dignidad" de la profesión. Finalizó impartiendo su bendición a sus visitantes.

LA SEMANA CONCILIAR

Ciudad del Vaticano. — Tres han sido los temas centrales de esta semana conciliar, a los que hay que añadir otro extremo, no discutido ahora, sino votado: el diaconado para los «varones casados y maduros».

Los temas discutidos en esta semana han sido: el de la libertad religiosa, el de los judíos y el de la divina Revelación.

El ambiente de la semana sobre el que estos tres temas y la votación han ido delante, fue de serenidad y eficacia.

ONOMASTICA DEL CAUDILLO

Hoy, festividad de San Francisco de Asís, celebra su fiesta onomástica el Jefe del Estado español, Generalísimo Franco.

Al patentizar al Caudillo de España, nuestro testimonio de felicitación, formulamos votos por que Dios le siga iluminando en su histórica misión al frente de los destinos de nuestra Patria.

Botadura de dos buques para transporte de butano

Cádiz. — En la factoría naval de Matagorda, de la Sociedad Española de Construcción Naval, se ha efectuado hoy una doble botadura, dos buques construídos para el transporte de gas butano, que ha sido encargdo en dicha factoría por la entidad del butano de Madrid. Estos dos nuevos navíos tienen un desplazamiento de 3.227 toneladas, registro bruto, 1.585 toneladas, potencias del equipo propulsor 2.490 hp., velocidad en servicio, 12,5 nudos.

Los navíos recibieron los nombres de "Butauno" y "Butadós".

El caso de Chipre será llevado a la Asamblea de la ONU

No hay ninguna esperanza de solucionar rápidamente la crisis con negociaciones

De Gaulle canta en Buenos Aires la fraternidad franco-argentina

Londres. — En los medios diplomáticos de esta capital se indica que las perspectivas para solucionar la crisis chipriota a través de negociaciones en un inmediato futuro, hoy en día son prácticamente nulas. Según se cree, el arzobispo Makarios ha estado simplemente ganando tiempo para llevar a cabo su determinación de plantear el asunto chipriota ante la Asamblea general de la ONU, que tendrá lugar el mes próximo.

El dirigente chipriota espera que en la Asamblea pueda obtener mayoría favorable en apoyo de la declaración total de independencia para Chipre, en contra de los criterios que sobre este espinoso asunto mantiene Turquía.

TURQUIA LO SOLICITA TAMBIEN

Ankara. — Turquía ha decidido solicitar que la cuestión de Chipre sea presentada ante la Asamblea general de las Naciones Unidas, ha comunicado el portavoz del Ministerio turco de Asuntos Exteriores. La petición será hecha por el representante permanente de Turquía en la ONU.

DE GAULLE, EN BUENOS AIRES

Buenos Aires. — El presidente De Gaulle ha llegado a esta capital después de un vuelo aéreo sobre Los Andes, procedente de Santiago de Chile. El avión que conducía al general llegó a las 16,36 hora española.

El aeropuerto y cercanías se hallaban vigiladas por numerosas fuerzas de la policía federal. La policía vigilaba también balcones y ventanas. El teráfico del aeropuerto se suspendió durante siete horas.

Recibieron al presidente De Gaulle el presidente argentino Arturo Illia y miembros del Gobierno. Asimismo se han congregado millares de personas en el recorrido de la comitiva.

MANIFESTACION PERONISTA

Buenos Aires. — Media hora después de la llegada del general De Gaulle a la Casa Rosada, varios millares de manifestantes peronistas invadieron las avenidas del centro de la capital argentina.

Los manifestantes tomaron por asalto varios autobuses y subidos en los techos de los vehículos continuaron sus gritos de "Perón, Perón, De Gaulle" la policía ha sido impotente para contener a los manifestantes.

Al anochecer, los manifestantes que esperaban la salida del general De Gaulle al Congreso pasaban de los 1.500, llevaban antorchas encendidas y en un momento dado comenzaron a gritar: "Queremos a Perón", "que regrese Perón". De nuevo, la policía intentó dispersarlos, produciéndose una serie de luchas. Varios coches resultaron de nuevo con desperfectos.

EL PATRIMONIO COMUN "FRANCO-ARGENTINO"

Buenos Aires. — En una alocución al Congreso, el general De Gaulle ha afirmado: "Me he dado cuenta de que existe una especie de relación intelectual, doctrinal y política entre nosotros. Y nada hay de extraordinario en ello: la razón está en nuestro patrimonio común, latino y cristiano".

Todavía no es segura la participación de Tshombe en la conferencia de El Cairo

El Cairo. — En los medios relacionados con los ministros de Asuntos Exteriores de los países no alineados que se encuentran en esta capital para ultimar detalles sobre la conferencia "cumbre" que se inaugurará el lunes, se dice que la participación de Tshombe en la citada conferencia depende de la decisión de los jefes de Estado que han de tomar parte en la misma. Hasta ahora se creía que desde el momento que le había sido facilitada la entrada de Egipto, su participación en la conferencia cumbre de los países no alineados estaba ya confirmada.

Se ha dado el habla a un mudo, mediante un «oído artificial»

Merced a una membrana sintética el hombre podrá respirar bajo el agua

Chicago.—Un grupo de investigadores de California ha revelado que se ha logrado transmitir el habla a un paciente mudo, mediante el empleo de un "oído artificial".

El dispositivo sirve de órgano artificial del "corti", parte del oído que transforma las ondas de sonido en impulsos transmitido al cerebro por nervio acústico.

El informe ha sido facilitado por James H. Boyley, el Dr. Jhon B. Dolle, y el Dr. Frederismiles Turbull.

OTRO INVENTO SENSACIONAL

Nueva York.—Una membrana sintética que hará posible la respiración del hombre dentro del agua, de la misma forma que lo hacen los peces, ha sido inventada por un ingeniero de a General Electric.

El inventor Alter Robb, ha declarado que el secreto de su descubrimiento consiste en una película de caucho con silicona de un espesor de una milesima de pulgada, la cual permite el paso de diferentes gases y líquidos a diversas velocidades.

Este invento permitirá, por otra parte el desarrollo de sistemas para suministrar aire a los submarinos extrayéndolo del agua del mar. Y también para la purificación del aire en las naves espaciales y en las estaciones que en el futuro se instalen en la Luna.

Organización del Fondo nacional de garantía de riesgos de la circulación

Entre otras funciones, tiene la de elaborar las tarifas aplicables al Seguro obligatorio

Madrid. — El "Boletín Oficial del Estado" publicará el lunes un decreto-ley por el que se organiza el Fondo nacional de garantía de riesgos de la circulación, que se constituye como organismo autónomo adscrito al Ministerio de Hacienda a través de la Dirección General de Seguros.

Desempeñará las siguientes funciones:

a) Las que le atribuye la ley de Uso y circulación de vehículos de motor.

b) Cubrir el exceso de indemnización sobre el límite de cobertura que sea a cargo del asegurador, en caso de un hecho de la circulación, del que hubieren resultado daños corporales a varias víctimas.

c) Cubrir, en las condiciones que se establezcan, las obligaciones derivadas de la responsabilidad civil del Estado, de sus organismos autónomos y de las corporaciones locales, por razón de la circulación de sus vehículos de motor.

d) Asumir, dentro del ámbito del seguro obligatorio, los riesgos no afectados por las entidades aseguradoras, sin perjuicio de su distribución entre las mismas.

e) El cumplimiento de las obligaciones de dichas entidades cuando se encuentren en situación de disolución forzosa, suspensión de pagos o quiebra.

f) Elaborar, a iniciativa propia o a virtud de propuesta, las tarifas aplicables al seguro obligatorio, en base de criterios objetivos de valoración y atender las reclamaciones que, en cuanto a su aplicación, les sean formuladas.

g) La defensa y fomento del régimen del seguro obligatorio de vehículos de motor.

SUBVENCION

Aguilas (Murcia). — El ministro de la Gobernación ha concedido cerca de millón y medio de pesetas a Cáritas parroquial de San José, para la construcción de una guardería infantil, con capacidad para acoger a cien niños

Olímpicos españoles

Madrid.—Los atletas españoles que van a participar en la Olimpiada de Tokio visitan en su despacho al ministro secretario general del Movimiento, Sr. Solís, para despedirse de él antes de su salida. En la foto el ministro aparece rodeado de los deportistas, acompañado del señor Herrero Tejedor. — (Foto Cifra)

Normas de ordenación urbanística de territorios de los "Polos"

Serán publicadas mañana en el «Boletín»

Aquéllos se dividen en áreas de planeamiento vigente, de protección específica, íntegramente industriales y de tolerancia así como núcleos urbanos y rurales actualmente vigentes

Madrid. — El lunes publicará el Boletín Oficial del Estado una orden del Ministerio de la Vivienda por la que se promulgan las normas de ordenación provisional de los territorios de los Polos de Promoción y Desarrollo Industrial de Huelva, Burgos, Valladolid, Vigo, La Coruña, Zaragoza y Sevilla.

TEXTO DE LA ORDEN

Madrid. — El texto de la orden del Ministerio de la Vivienda, por la que se promulgan las normas de ordenación provisional de los territorios de los Polos de Promoción y Desarrollo Industrial de Huelva, Burgos, Valladolid, Vigo, La Coruña, Zaragoza y Sevilla, es el siguiente:

"En virtud de lo dispuesto en el decreto 153/1964 de 30 de Enero, fueron localizados los Polos de Promoción en Huelva y Burgos y de Desarrollo Industrial en Valladolid, La Coruña, Vigo, Zaragoza y Sevilla, planteándose la necesidad de adoptar las medidas de ordenación

(Pasa a décima página)

M.E.C.D. 2017

Postal

ELOGIOS A BURGOS

RESULTA agradable recoger, de vez en cuando, algo de lo mucho bueno que personas ajenas a nuestra ciudad y provincia dicen respecto de ellas, en muy diversos órganos de difusión y publicaciones de mayor o menor importancia.

Procuramos por ello ofrecer a nuestros lectores, aislados testimonios de esas expresiones de comprensión, admiración o loa que se repiten con satisfactoria frecuencia y que francamente deben halagarnos en verdad.

Así ocurre con los tres capítulos que Waldo de Mier, subdirector de la Agencia "EFE" dedica a tierras burgalesas en el magnífico volumen titulado "España cambia de piel" y que acaba de ser editado, magníficamente por cierto, por la Editora Nacional.

En el primero de dichos capítulos, ilustrado con bella fotografía a toda plana, que recoge una amplia perspectiva de la ciudad, compendia una síntesis de la historia burgalesa con datos y pormenores bibliográficos extranjeros para dar una idea de la evolución de Burgos a través de los tiempos. Anécdotas, episodios curiosos y hasta el famoso "timo de las camas" jalonan el fluido relato del autor que concluye esta parte inicial de su trabajo con una visión panorámica de la actual fisonomía de nuestra capital con alabanzas a la Ciudad Deportiva General Yagüe, a la estatua del Cid y a Juan Cristóbal. "El broncíneo Cid parece, tizona en alto, ponerse al frente de la batalla por el resurgimiento de Burgos". "No sé —continúa—, me pareció como si el Cid no estuviera allí fundido en bronce, sino vivo, dispuesto a ponerse al frente de una nueva batalla que ganar y no después de muerto, porque para Burgos, ahora el Cid vive y bien vive".

En el segundo capítulo dedicado a la ciudad, efectúa un estudio de las posibilidades burgalesas en orden al turismo, al campo, —mecanización, regadío...— y en definitiva, alaba el progreso burgalés en orden al nivel de vida medio, aludiendo finalmente al Plan de Desarrollo respecto del cual ennumera las ventajas que sin duda ha de reportar a la población.

Por último, trata una hábil y expresiva descripción del paisaje desde Burgos hasta Miranda de Ebro, con cita del monumento al pastor —levantado en Ameyugo—, relata las vicisitudes históricas de Miranda, elegida como símbolo de la transformación industrial de la provincia de Burgos, destacando el enorme impulso industrial de la ciudad del Ebro.

Como puede verse, resulta altamente agradable la cariñosa manera con que Waldo de Mier se ocupa de Burgos y su provincia en este libro, erudito y ameno a la vez y que como dice Rafael García Serrano en el prólogo, cada día se queda viejo porque la transformación de la piel de España es continua y progresiva.

En esta hora solemne de Burgos es muy grato apreciar cómo hablan de nosotros quienes nos visitan y quienes nos conoce.

BURGENSE

Firma de la escritura pública de adquisición por el Ayuntamiento de 300 parcelas en la zona industrial de Gamonal-Villimar

Supone una agrupación de fincas de unos 400.000 metros cuadrados

A mediodía de ayer, se celebró en el Ayuntamiento el acto de otorgamiento de escritura pública sobre adquisición de trescientas parcelas del terreno Norte de la zona industrial Gamonal-Villimar, después de haber convenido previamente con cerca de sesenta propietarios el precio de la compra-venta, la extensión de las parcelas y la titularidad jurídica de las mismas, en terrenos que afectan a dicha zona, con lo que ya ha quedado constituída en una extensión aproximada de unos cuatrocientos mil y pico metros cuadrados.

La finca resultante de tal agrupación irá incrementándose a medida que las gestiones realizadas sobre el particular vayan dando el natural y lógico resultado.

Dicha escritura se formalizó ante el notario del Ilustre Colegio de Burgos don José María Mur Ballobriga en presencia del alcalde don Honorato Martín-Cobos; don Pedro Alfaro Alfaro, abogado del Estado, jefe, en nombre y representación de la Hacienda pública; varios tenientes de alcalde y concejales y el gerente del Polo de Promoción Industrial, don José Fortuny y Oños.

†

El novenario de misas y rosarios que comenzarán mañana, lunes, día 5 en la parroquia de San Lesmes las primeras a las nueve de la mañana y los rosarios a las ocho menos cuarto de la tarde serán aplicadas por el alma de

LA SEÑORA

Doña Teodora López Arnáiz

Vda. de Manuel Puy

Que falleció el día 29 de Septiembre de 1964

(Q. E. P. D.

La familia agradecerá a sus amistades la asistencia a alguno de dichos actos piadosos, por lo que les anticipan las gracias.

Burgos 4 de Octubre 1964

El cruce más seguro es el más protegido. Siempre que exista elije un paso con semáforo o guardia.

†

PRIMER ANIVERSARIO

EL SEÑOR

D. Feliciano García Muñoz

Falleció el día 5 de Octubre de 1963, después de recibir los Santos Sacramentos y la Bendición de S. S.

(Q. E. P. D.)

Sus resignados hijos, María del Carmen y Valeriano; hijos políticos Francisco Hernández y Begoña Garmendía; hermanos políticos, sobrinos y demás familia

Ruegan a sus amistades, la asistencia al funeral que por el eterno descanso de su alma, se celebrará mañana, día 5, a las 10,30, en la Parroquia de San Lesmes Abad, acto por el que les anticipan las más expresivas gracias.

Burgos, 4 de Octubre de 1964

BURGOS AL DIA

NOTICIAS

MOVIMIENTO DEMOGRAFICO.— Durante el día de ayer, se verificaron en el Registro Civil las siguientes inscripciones:

Nacimientos: José Antonio Serrano e Izquierdo, María Elena Toribio y Fernández, Rita María Ramos y Moreno, Francisco Javier Santos y Sancho, María Sonia García y Aladro, Julián Arnáiz y Calvo, José Andrés y Pérez, José Ignacio Arnáiz y Velasco.

Matrimonios: Don Jesús Luis Bañuelos y Achiaga con doña María Jesús Fernández y Granados, mañana, a la una y media, en el Carmen; don Dionisio Fernández y Moral con doña Caridad Martín y Ruiz, hoy a las doce y media, en Nuestra Señora de la Antigua; don José María López y Pardo con doña Lidia Ordóñez y Puente, hoy a la una y media, en La Anunciación; don Fernando Martínez y Crespo con doña Carmen García y Adrián, hoy a la una, en San Julián, San Pedro y San Felices; don Feliciano Santamaría y Bañuelos con doña Julita Abad y García, mañana a las doce, en San Lorenzo; don Jesús Minguez y Cuasante con doña María Isabel Merino y Barriocanal, hoy a las siete, en San Lesmes Abad.

Defunciones: Aventina Alonso y Vicario, de San Mamés de Abar, 70 años.

Perito mercantil

necesitamos, de mucha confianza. Buena retribución. Servicio Militar cumplido. Escribir al núm. 424. Publicidad "MENTOR". Apartado, 140. Burgos. Máxima reserva. (Registro Oficina Colocación núm. 873).

En la decoración del hogar tiene primordial importancia al buen gusto.

UN PINTOR

EUGENIO VILLAHOZ

Puebla, 37, interior

ATROPELLADA POR UN CICLISTA.— Ayer fue atropellada por un ciclista, en la calle de Valladolid, Damiana García Ortega, de 65 años, viuda, con domicilio en la Barriada de la Inmaculada, letra "E" número 8.

Fue asistida en la Casa de Socorro de contusión con hematoma en nariz con desviación de tabique. Los facultativos de dicho Centro, se reservaron el pronóstico.

TARMA

Superlimpieza en seco

PERSONAL ESPECIALIZADO

PLANCHADO RAPIDO

Plaza Alonso Martínez, 5

(Frente a Capitanía)

Coches sin conductor

GARAJE TURISMO

ANGELITOS AL CIELO.—Ha subido al Cielo, en esta ciudad, la niña de dos meses, María del Carmen López Miguel, a cuyos padres, don José Tomás López García y doña María Montserrat Miguel Ortega, acompañamos en el humano dolor que les aflige.

TRANSISTORES

Desde 1.000 Ptas. Primeras marcas. Un año garantía. Plazos y contado.

COMERCIAL VELO MOTO

Necesitamos

Perito Mercantil de mucha confianza. Buena retribución. Servicio Militar cumplido. Escribir al núm. 423. Publicidad "MENTOR". Apartado, 140. Burgos. Máxima reserva. (Registro Oficina Colocación número 873).

PADRE E HIJO, HERIDOS EN ACCIDENTE DE "MOTO".- En la clínica de Nuestra Señora del Carmen, quedaron internados, Obdulio Barrio Fernández, de 52 años, casado y su hijo Obdulio Barrio Ruiz, de 27 años, soltero. Ambos, vecinos de La Parte de Bureba.

Los dos viajaban en una motocicleta, por la carretera de Solduengo a la localidad antes indicada y, al parecer, derrapó el vehículo, saliendo despedidos sus ocupantes, quienes fueron trasladados a nuestra capital e ingresados en la clínica citada, cuyos afcultativos apreciaron a Obdulio Barrio Fernández fractura de tercio inferior de fémur con desviación de los cóndilos femorales y destrucción de la cara articular del cóndilo externo, de pronóstico grave.

Su hijo sufre fractura de tibia y peroné por su tercio inferior y contusiones generalizadas, de pronóstico menos grave.

EXCURSIONES

A Madrid

Días 10, 11 y 12

Butaca 225 Ptas.

A Madrid

Días 11 y 12

Butaca 225 Ptas.

A La Granja - Valle de los Caídos - El Escorial y Madrid

Días 11 y 12

Butaca 325 Ptas.

(Incluido entradas)

A Zaragoza

Días 11 y 12

Butaca 290 Ptas

A Zaragoza

Visitando el

MONASTERIO PIEDRA

Días 11 y 12

Butaca 325 Ptas.

VIAJES LUGAR, S. A.

Lain Calvo, 20

Teléfono 6154

GRATITUD.—Las hijas y demás familia de doña Teodora López Arnáiz Vda. de Manuel Puy, q. e. p. d. dan las más expresivas gracias a cuantas personas asistieron al entierro y funeral celebrados por el eterno descanso de su alma.

—La familia de la señorita Emilia Malo Martínez (q.e.p.d.), falleciida días pasados, expresan por nuestro conducto su gratitud a cuantas personas asistieron a las honras fúnebres y funeral celebrados por el eterno descanso del alma de la finada y acompañaron los restos mortales a su última morada.

SE NECESITA BARMAN

ambos sexos, el HOGAR DE LA RIOJA. — Lain Calvo. — Registrado Oficina de Colocación núm. 870.

FARMACIAS DE GUARDIA. Cuñado, Plaza de Primo de Rivera, 2; Hesse Murga, Fernán González, 53, y Sagredo, Barrio de Gamonal - Generalísimo, 12.

Mañana, lunes, Castellanos, Espolón, 22; Lastra, Molinillo, 24, y Del Alamo, Avenida del Cid, 43.

dijo SEMA

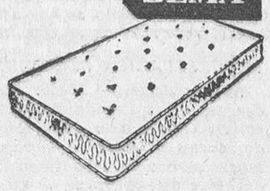

...y se durmió

ALMACENES LAZARO

San Pablo, 21

DOS MOTORISTAS HERIDOS EN ACCIDENTE. — A última hora de la noche de ayer, y parece que al ser deslumbrados por las luces de un vehículo dos ocupante de una "moto" se dieron contra un bidón y cayeron al suelo en la carretera de Logroño y cuando desde El Capiscol se dirigían a nuestra ciudad.

Fueron curados de primera intención en la Casa de Socorro. Al conductor de la "moto" Fernando Camarero Valdivielso, de 25 años, soltero, chófer, y con domicilio en Hospital del Rey número 13, se apreciaron las siguientes lesiones: fractura de base de cráneo con otorragia; herida contusa en la región malar con probable fractura de hueso; múltiples contusiones y erosiones y conmoción cerebral; de pronóstico grave. Su amigo y acompañante, Jesús Arce Vallejo, de 19 años, soltero y también conductor, que tiene su residencia en la granja de Villargámar, presentaba una herida contusa en la región occipital, erosiones en manos y ligera conmoción cerebral; de pronóstico reservado.

Los heridos ingresaron en la clínica del Carmen, confirmándose el diagnóstico establecido en la primera cura.

RAMSAYSS IDIOMAS

3 VECES MEJOR Y VECES MAS RAPIDO

NATIVOS DIPLOMADOS

Sanjurjo 9, 2.°

BOLETIN METEOROLOGICO comprensivo de los datos recogidos ayer en el Observatorio del Instituto de Enseñanza Media:

Barómetro. — A las ocho de la mañana, 693; a las dos de la tarde, 694; a las siete de la tarde, 693,2.

Temperatura ambiente.—Máxima, 20,4 grados a las 17 horas; mínima, 10 grados a las 6,50 horas.

Dirección y velocidad del viento. — A las ocho de la mañana, calma; a las dos de la tarde, W—7,2 kilómetros; a las siete de la tarde, W—5,6 kilómetros.

Humedad 66 por ciento.

Siete muertos y ochenta y tres heridos en Burgos por accidentes de carretera

Durante el mes de Septiembre

La Jefatura provincial de Tráfico informa que, durante el mes de Septiembre de 1964 hubo los siguientes accidentes de carretera en Burgos:

Accidentes en Carretera ...	66
Accidentes en casco urbano.	3
Total	69
Muertos en carretera	6
Muertos en casco urbano ...	1
Total	7
Heridos en carretera	80
Heridos en casco urbano ...	3
Total	83

BACHILLERATO ALUMNOS LIBRES

Si su hijo no ha podido matricularse como alumno oficial confíenos su preparación. Conseguiremos que apruebe los exámenes de Junio y no habrá perdido curso. — Clases en grupos reducidos, con eficacia de clase particular en todos los cursos y asignaturas.

Pasaje de la Flora, 11, 2.º, izqda. Teléfonos 3526 - 2989

BURGOS HACE 50 AÑOS

Del DIARIO DE BURGOS correspondiente al jueves 4 de Octubre de 1934

EL Ayuntamiento, en su sesión de ayer, autorizó a la Compañía Telefónica Nacional para hacer el tendido de la línea para establecer el servicio telefónico automático.

LAS temperaturas extremas fueron de 16,6 y 10,2 grados.

Hoy, solemne conmemoración de la fiesta de San Francisco de Asís

Hoy, domingo, festividad de San Francisco de Asís, se celebrarán en la iglesia de Santa Clara solemnes cultos, dedicados a su Santo Patrono por el Distrito Forestal del Estado, Jefatura Regional de Pesca Fluvial y Caza y Colegio Oficial de Veterinarios.

Darán comienzo a primera hora de la mañana, con misas a las ocho, nueve, diez y once y cuarto, celebrando en la de nueve el canciller secretario de Cámara del Arzobispado, ilustrísimo monseñor don Mariano Barriocanal.

A las doce y media, habrá misa solemne oficiada por el ministro provincial de los Franciscanos de Cantabria, M. R. P. Dr. Fray Benito Mendía Lasa, predicando el R. P. Jesús María Iraola (franciscano).

Por la tarde, función final de la novena a las siete y media, con rosario, bendición y función del tránsito de San Francisco de Asís.

Al final de cada acto se dará a venerar la reliquia.

E.S.S.

ESCUELA SUPERIOR DEL SECRETARIADO

Claudio Coello, 38 - Madrid-1

Teléfono 225 35 49 y 225 10 16

ENSEÑANZA AUDIO-VISUAL

CARRERAS DEL SECRETARIADO

DIRECCION COMERCIAL ● CONTABLE NORMAL

ABIERTAS MATRICULAS PARA EL CURSO ACTUAL

Calificación moral de espectáculos

COLISEO. — «Asesino en la sombra» (s c) y «A volar, joven» (s c)

AVENIDA. — "Luz en la ciudad" (3).

CORDON. — "Regalo para soltero" (3 R)

CALATRAVAS. — Fiebre en la sangre" (3).

G. TEATRO.—«Ellas y las otras» (3 R)

REX.— "Misión secreta en Roma" (3) y "Carmen la de Ronda" (3 R.)

ASTORIA. — "El signo del Zorro" (s. c.) y "El diario de Ana Frank" (2).

CONSULADO. — "El éxito" (3 R.)

GOYA. — "Dinero en llamas" (s. c.)

—o—

1, niños; 2, mayores de 14 años; 3, mayores de 18 años; 3-R, mayores de 18 años con reparos y 4, gravemente peligrosa.

CAJA DE AHORROS DEL CIRCULO CATOLICO

★ ★ ★

SORTEO EXTRAORDINARIO CONMEMORATIVO DE LA LLEGADA A LOS 1.000 MILLONES

en favor de todos sus clientes e impositores

PRIMER PREMIO Un piso en Burgos o una casa en cualquier lugar de la provincia o un tractor "Super-Ebro" de 50 H. P.

SEGUNDO PREMIO Un automóvil SEAT 600-D o una trilladora "Ajuria núm. 0"

TERCER PREMIO Una moto scooter LAMBRETTA 150-LI

CUARTO Y QUINTO PREMIOS Televisores WESTINGHOUSE y TELEFUNKEN

SEXTO Y SEPTIMO PREMIOS Frigoríficos KELVINATOR y EDESA

Mobylette, máquinas de escribir, cocinas a gas butano, lavadoras eléctricas, aparatos de radio, etc. etc.

Premios infantiles y escolares - Estímulo al ahorro, premios al trabajo, auxilio a la vejez

Informes en todas las oficinas de la

CAJA DE AHORROS DEL CIRCULO CATOLICO

en la capital y provincia

M.E.C.D. 2017

EL MUNDO EN OCHO DIAS

Por Tomás CERRO CORROCHANO

SIN ningún acontecimiento de verdadera transcendencia internacional a lo largo de la semana, la crónica de estos últimos ocho días ha de componerse inevitablemente de una serie de pequeños episodios y noticias, de mayor o menor interés hoy, pero a buen seguro de efímero recuerdo histórico.

Convocadas ya las elecciones generales en Inglaterra, que es lo importante, la disolución del Parlamento no suele tener allí otro interés que el de una simple ceremonia.

En esta ocasión es de subrayar una doble particularidad. La primera que el Parlamento que acaba de morir es el que más ha apurado su duración legal de cuantos figuran en los anales ingleses. La segunda, que, por primera vez, desde 1922, la Cámara baja no ha sido convocada para la sesión de despedida. Es decir, en frase de "Le Figaro", que la disolución se ha llevado a efecto "en la más estricta intimidad".

El Consejo de Seguridad ha votado, por unanimidad, tras diez díaz de debates, una prórroga de tres meses —es decir, hasta el 26 de Diciembre— del mandato de la fuerza militar de la ONU en Chipre.

Los debates del segundo Concilio Vaticano sobre libertad religiosa han tenido una enorme repercusión en la Prensa internacional, en cuanto a noticias y comentarios. "Le Monde", de París, por ejemplo, dedica al tema su editorial de primera página. No decimos, entiéndase bien, que informaciones y editoriales sean completos ni siempre enfocados desde un punto de vista aceptable. Decimos que unas y otros son abundantes. Y, por lo general, serios. Lo que ya es mucho decir sobre el prestigio universal de la Iglesia en nuestros días.

ITALIA

Se esboza en Italia una maniobra encaminada a cerrar la presidencia de la República a la democracia cristiana, partido mayoritario, como es sabido, en ambas Cámaras. El jefe de los socialistas demócratas, Saragat, que aspira al cargo, apunta a una nueva apertura a izquierdas, de tal alcance que si prosperase conduciría directamente a un frente popular de tipo clásico. La razón que aduce el jefe socialista demócrata, uno de los partidos menores integrados en el centro, es que los comunistas "están en camino de descubrir la libertad".

Un nuevo acto de indisciplina —análogo al que produjo la primera crisis del Gabinete Moro, aunque por sus circunstancias haya resultado menos grave— ha venido a indicar, pocos días antes de la reunión del Consejo nacional de la Democracia Cristiana, la difícil situación interna del partido. Con ocasión de una ley de carácter fiscal, por sorpresa, y aprovechando el voto secreto, un grupo de alrededor de quince miembros del partido citado han votado contra su propio Gobierno, que se ha visto derrotado, en el Senado, por seis votos.

Mientras tanto, se preparan las elecciones administrativas del 23 de Noviembre, que movilizarán 33 millones de votantes.

DE GAULLE EN IBEROAMERICA

Sigue el viaje por la América española del general De Gaulle, que ha pronunciado en Quito su primer discurso en español.

La Prensa francesa lo ilustra con numerosas caricaturas (una: el mapa del Sur del continente con el perfil del general) y comentarios en los que, por ejemplo, se pone de relieve el progresivo aumento de entusiasmo con que, allí como en Francia, es recibido por las distintas poblaciones a medida que las etapas se suceden.

Los periódicos norteamericanos minimizan el alcance del periplo. Francia —dice, por ejemplo, el "New York Times"— no tiene, en América del Sur una misión económica que cumplir, porque es poco lo que en este terreno puede ofrecer si no ha de olvidar su antiguo imperio africano. En lo cultural nada nuevo presenta el viaje. Queda el efecto político. Aquí la significación de la presencia del presidente francés está en que, a diferencia de lo hecho por los Estados Unidos hasta Kennedy, ahora se da a los pueblos que De Gaulle visita la sensación de que son importantes para algo más que para comerciar con ellos. El tiempo dirá si la huella del viaje va a ser mayor que la qeu deja una piedra arrojada a un estanque. Es comprensible —concluye el diario— que De Gaulle, con su especial olfato político, se haya lanzado a uno de los más espectaculares episodios de su notable carrera.

EL INFORME DE LA COMISION WARREN

Quizá la máxima sensación de la semana esté constituída por el informe de la Comisión Warren, nombrada para aclarar el asesinato del presidente Kennedy. El tomo entregado a su sucesor Jonhson tiene 706 páginas de texto y 158 de fotografías, planos y apéndices. El texto íntegro de las declaraciones de 552 testigos, que han servido de base al informe, van a publicarse, además, en 24 tomos de a 500 páginas. En total, varios millones de palabras.

Pues bien, los periódicos han hecho esfuerzos informativos tan grandes como, por ejemplo, el del "New York Times" que ha publicado el texto íntegro del informe en un suplemento de 48 páginas de tamaño grande (con letra muy reducida y fotográficamente), además de otras seis páginas de estudios y comentarios. En mayor o menor escala todos los diarios y revistas importantes han hecho lo mismo.

Las conclusiones son, seguramente, conocidas ya de los lectores: No hay pruebas de "conspiración" alguna; Oswald disparó; no hay pruebas de que nadie le ayudara, ni le contratara para cometer el crimen, ni le indujera a ello; no hay pruebas de que Oswald y Ruby se conocieran.

El informe no ha sido acogido sin reservas. Se señalan lagunas en él. Se habla de investigaciones que la familia Kennedy tiene encomendadas a otros investigadores. No resulta indiscutible, en una palabra.

CHINA, POTENCIA ATOMICA

Sabían los políticos norteamericanos desde 1950 —acaba de decir el secretario de Estado, Rusk— que la China roja trabajaba para conseguir armas atómicas. En cualquier momento —ha añadido— puede ahora producir su primera explosión experimental, aunque hasta 1975 - 1980 no esté en condiciones de fabricar bombas en serie.

La noticia, sin duda, es grave. Por la mentalidad de los comunistas chinos, por el efecto psicológico que hará en los países asiáticos —la India, el Sudeste— y porque inmediatamente otras potencias seguirán el mismo camino.

Esperemos una serie de experimentos análoga a las ya conocidas. Y la contaminación subsiguiente de la atmósfera. Y un recrudecimiento de la agresividad comunista china.

Los cuadros robados al Príncipe de Torlonia

Varios de los valiosísimos cuadros—algunos de ellos de Rafael y Guido Reni— robados por unos desconocidos al Príncipe Alejandro de Torlonia de su palacio de Villa Chigi-Albani. Los ladrones los sacaron a través de una ventana, a la luz de una vela y son buscados afanosamente por la policía italiana. — (Foto Fiel)

La vilipendiada siesta

Por José MARTIN PARDO

LA siesta, como la autoridad paterna y tantas otras cosas tradicionales, ha quedado muy malparada en la época actual. Es ya casi algo vergonzante y junto con las tertulias, los buenos modales, los paseos, el hacer las cosas con calma y hasta el chocolate con churros, se considera como un atavismo provinciano.

Aparte de que casi nadie puede practicarla al estilo antiguo, por falta material de tiempo y sosiego, resulta además muy difícil o imposible poder descansar en el centro del día debido al cada vez mayor número de ruidos tanto caseros como callejeros. Incluso aquellos para quienes la siesta constituye una verdadera necesidad la han de hacer a salto de mata y como una concesión de los demás. Sin embargo todos los extremos son viciosos y como no creemos sea la siesta causa de tan fieros males como se le imputan nos parece justo salir un poco en su defensa.

Ya antaño fue muchas veces un estimulante de primer orden, en efecto, ¿cuánta gente no ha sido capaz durante algún tiempo de un abrumador esfuerzo o de preparar y superar unas durísimas pruebas u oposiciones con tal de poder sestear el resto de su vida?

Si en un principio fue una especie de institución nacional, no cabe duda que desde hace tiempo es artículo de exportación con tan buenos "clientes" como Mr. Churchill y hasta creo que el presidente Johnson, aunque desgraciadamente sin repercusión en la balanza de pagos. Esto sólo de un modo directo, pues, es muy probable que uno de los motivos secretos de la venida de tanto turista a España sea el poder disfrutar a gusto de unas buenas siestecitas. Así parece confirmarlo una reciente estadística que indica que nada menos que un 98 % (¡Oh poder hipnótico y relajante de nuestro sol y de nuestra maravillosa piel de toro!) lo hacen.

Ahora que se vive tan intranquilo, pese a tanto tranquilizante, es una tontería el feliz que pueda renunciar a uno de los más acreditados que es la siesta.

En el futuro, se piensa, una de las mayores preocupaciones, será cómo emplear el gran número de horas libres que le quedarán al hombre. ¿Por qué empeñarse en denigrar esta sana costumbre que ayudará a pasar del modo más inofensivo alguna de estas horitas?

El valor de una buena siesta (excluídos los que les da dolor de cabeza) puede apreciarse algún domingo o día festivo a última hora de la tarde: ¡qué contraste entre el aspecto radiante, placentero, relajado del que acaba de dejar el amoroso contacto de las sábanas y el de los que regresan, por ejemplo, del fútbol (sobre todo si ha perdido el equipo local), de los toros, de perder una partida de cartas, de ver una película de complejos morbosos o vuelven "bolo" de la caza o pesca! Ahora que está tan en boga el infarto de miocardio, ¿cabe alguna duda que la siesta es un gran medio profiláctico?

Lo que hay que hacer con ella es igual que con la circulación rodada: regularla e incluso como a la de tracción animal, prohibirla en determinados momentos y horas, por ejemplo, en los conciertos, conferencias, horas de oficina, etc. Claro es que esto es muy personal, y cada individuo tiene sus preferencias o su ritmo propio. Yo recuerdo de un antiguo compañero de estudios y pensión que, con menos de media hora antes de la comida (él decía que era la siesta del burro, animal, como Vds. saben mucho más inteligente de lo que indica su nombre) le bastaba para quedar como un reloj todo el resto del día.

Dentro del mundo animal es sabido que las especies que alcanzan una vida más prolongada son las más perezosas y reposadas como la tortuga (más de 200 años) y el elefante y en cuanto al gato que se pasa los días tumbado a la bartola, es el único ser viviente que sepamos tiene siete vidas.

En el hombre, queramos o no, tenemos que admitir que las siestas diarias y kilométricas a la antigua usanza (¡O aquel que se lamentaba de levantarse tan tarde que a veces se perdía la siesta!) son un artículo de lujo, ruinosas, poco sanas incluso para millonarios y vagos de profesión. Pero una siestecita de cuando en cuando y a tiempo es algo muy recomendable y no debe ser nada oculto ni vergonzante. Y si no se duerme, el reposo en posición más o menos horizontal, puede ser una causa muy provechosa para la meditación o la concepción y maduración de un plan de trabajo o estudio.

El gran "Mingote", en el psicoanálisis a que le somete en ABC, Cortés Cavanillas, confiesa que su hobby es la siesta. En este tiempo en que la gente se entretiene y distrae con cosas tan complicadas y a veces tan extracionar huevos de toda clacionarf huevos de toda clase de aves ¿por qué no aceptar como uno de los más amenos y hasta cierto punto asequibles, la siesta? Además es el más a propósito para simultanearlo con otro cualquiera. En efecto mientras se duerme ¿por qué no va a poder uno dedicarse a la caza de urogallos o rinocerontes o a la pesca submarina y cobrar —en sueños, claro— los ejemplares más hermosos y extraordinarios? si se quiere algo más práctico, dedicarse a empollar los huevos de la colección y al cabo de algún tiempo se podrá contar con una preciosa sección de aves de lo más completa y variada...

En fin no sé si toda esta defensa de la siesta les habrá convencido o no; pero como el movimiento se demuestra andando y me temo que ya les estará entrando cierto sopor cillo vámonos todos a descansar, antes que nos digan de parte de la "tele" que ya va siendo hora de que nos vayamos a la cama. ¡Hale!

ESPUMA DE LA SEMANA

EL BENEMERITO TAXISTA

LO mismo en Francia que en Alemania, y en parte, también en España, hay una fundada alarma por el peligro que va siendo para los taxistas el ejercer su fatigoso y difícil oficio. Los taxistas son atacados y robados con lamentable frecuencia.

En Alemania hubo hace poco una enorme concentración de taxistas en el entierro de uno de ellos, asesinado y robado por unos gangster, y en Francis con motivo de recientes sucesos de este tipo, todos los periódicos hablan y proponen medidas de seguridad.

En Francia los ataques a los taxistas han aumentado en 1964, sobre los casos habidos en 1963. El año pasado sólo en París fueron robados 29 taxistas. En los tres primeros trimestres de 1964, han sido atacados 27, de ellos cinco heridos de mayor o menor gravedad, uno gravísimo y uno muerto, Marcel Orsay, en el pasado mes de Marzo.

Estos hechos merecen la atención de la policía y el esfuerzo por proteger a los conductores de coches públicos. Pero, ¿cómo lograrlo? El taxista tiene en contra suya que el que le va a atacar escoge el lugar y la hora. El taxista sabe muy bien, cómo ir, pero no sabe dónde. El cliente se entrega en sus manos, pero a su vez el conductor se entrega a las intenciones del cliente, que, como se ve, de cuando en cuando, son terriblemente peligrosas.

¿Cuál puede ser la solución? La solución, o sea el modo de proteger a los beneméritos trabajadores, hasta ahora no se ha encontrado. Se han propuesto muchas soluciones pero ninguna satisfactoria, por el momento. Quizá no quede más solución que reforzar la pena contra los delincuentes y limitar las carreras por las noches a ciertos lugares.

MAURICE CHEVALIER Y MADAME EIFFEL

EN París ha tenido lugar una fiesta conmemorativa de la que ha sido protagonista el famoso cantante Maurice Chevalier.

Fue una ceremonia en la que se ha unido "en el mismo destino" al cantante y a la torre Eiffel. ¿Por qué? Sencillamente porque se trata de los dos parisienses más famosos en el Mundo, que además tienen la misma edad. Aunque las reseñas del acontecimiento no lo digan, se entiende que esta celebridad es, únicamente, dentro del mundo de la frivolidad y el turismo. No es de esperar que el conocidísimo chansonier aspire a otra cosa.

Ambos son famosos y los dos tienen 75 años. La ceremonia ha tenido lugar, en la Torre Eiffel, naturalmente y ha sido presidida por el señor Legrain, nieto del Eiffel constructor. Al artista le fue impuesta una medalla especialmente dibujada para ese acto y todo, incluídos discursos y parabienes se desenvolvió según estaba previsto.

Setenta y cinco años tiene Maurice Chevalier y en estos momentos según ha declarado se dispone a iniciar una nueva "tournée" alrededor del Mundo: Honolulú, San Francisco. Chicago, Nueva York y una serie de capitales intermedias entre Norteamérica y Francia. No cabe duda que en Francia, en estos momentos los ancianos viajan con éxito. De Gaulle tiene 74 años, Chevalier 75.

Antes de partir para su excursión, el célebre Mauricio, se ha vuelto a un periodista y le ha preguntado: "¿Vd. cree que desde ahora se le llamará a la torre Eiffel, Madame Chevalier?..."

CUIDADO CON LA SUPERPOBLACION

SON ahora 250.000, pero dentro de dos años se calcula que pueden ser un millón y entonces ya sería un problema grave. Como puede imaginarse no nos referimos a la población humana, sino a la gatuna. Una sociedad inglesa acaba de ser fundada para proteger y cuidar a los gatos abandonados. Mirado el panorama con imparcialidad se aprecia con aprensión que su porvenir puede ser muy difícil por exceso de huéspedes que mantener y cuidar.

Hay que tener mucho cuidado con esto de la higiene y la superpoblación. Nada más plausible que procurar por todos los medios conservar las vidas humanas y al mismo tiempo administrarlas alimentos y alojamientos, etc. Pero si ese escrúpulo por la vida se hace extensivo a los animales, supuestos los actuales medios de la higiene, la superpoblación podría hacerse insoportable. Nos referimos a la superpoblación de animales.

Además hay otro inconveniente y es que estos gatos recogidos en la vía pública son mantenidos con comida que les procura el hombre, de modo que el que haya muchos gatos en estas condiciones no quiere decir que vayan a desaparecer los ratones. A lo peor, estos aumentan también.

En fin, los buenos sentimientos hacia las bestias es cosa muy plausible, pero no vale exagerar.

DETALLES

EN el más importante instituto de belleza de París, hay a la entrada un portero con más galones y dorados que un mariscal de opereta. Como dicho portero tiene una talla gigantesca el efecto decorativo que produce es muy considerable.

Por lo demás, su cometido es muy fácil de cumplir. Ya se lo explicó claramente el director del instituto el primer día que empezó su misión. "Vd. fíjese bien, lo que tiene que hacer es lo siguiente: Cuando una cliente entre en el establecimiento, Vd. se inclina levemente y dice sencillamente: Buenas tardes señora. Después cuando ella misma sale, acentúa un poco la inclinación y dice: Señorita, que Vd. lo pase bien".

Parece ser que, en efecto, el instituto tiene cada vez mayor número de clientes.

Un caso de histeria llevado a sus últimas consecuencias es lo que se cuenta a propósito de Ringo Starr, uno de los cuatro Beatles, quizá el más famoso. Se dice que donde pisa Ringo no crece la yerba, porque —al menos en Tejas— sus admiradoras se lo comen en cuanto él ha pasado.

Parece ser que los snobs, con motivo de los solemnes acontecimientos habidos en Atenas, en la boda del Rey Constantino, se referían a los dos contrayentes de un modo íntimo y elegante a la vez. A los novios los llamaban por el diminutivo familiar: Costa y Annemarike.

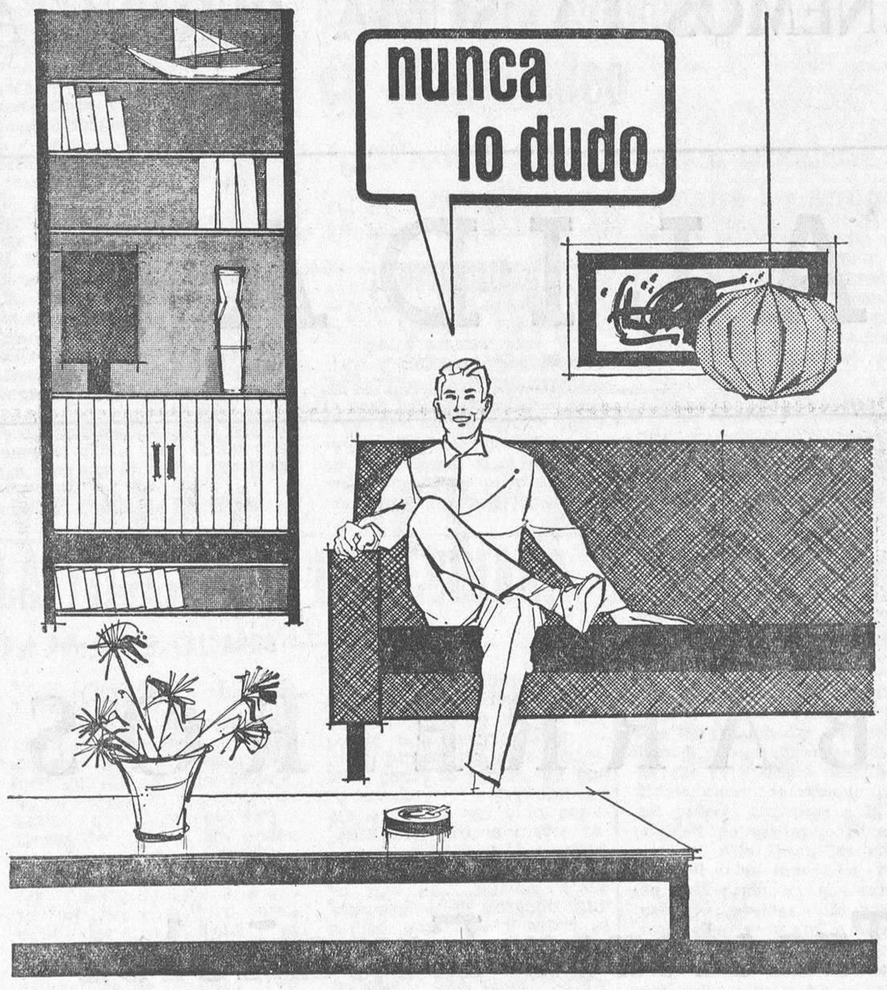

Son siempre mis muebles

muebles evelio

sillones, tresillos, mesas de centro, comedores, dormitorios y toda clase de muebles en maderas de primera calidad y construcción esmerada.

Servimos a domicilio a cualquier distancia de la capital

Muebles metálicos para oficina DEPRIT

Una selección de recuerdos del espíritu burgalés

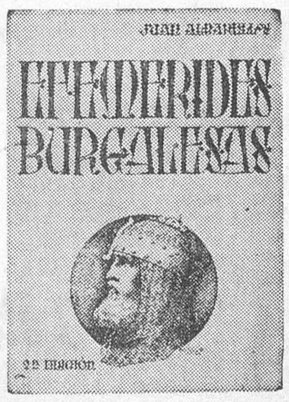

De venta en todas las librerías de Burgos y en

Talleres Gráficos

«Diario de Burgos»

Envío a reembolso sin gastos

Precio: 125 pesetas

Reciba todos los días en su domicilio

Diario de Burgos

Para ello suscríbase remitiéndonos este boletín

D. .....

Calle ..... núm .....

Piso ..... Mano .....

Localidad residencia .....

Desea suscribirse a DIARIO DE BURGOS a partir del día (1) ..... del mes de ..... de 1964 por ..... (mes, trimestre, semestre, año).

(1) Las suscripciones comienzan 1.° y 15 de cada mes.

PRECIOS DE LA SUSCRIPCION

Capital: 45 ptas al mes

Fuera de la capital: 135 ptas trimestre

270 ptas. semestre y 540 ptas. año.

M.E.C.D. 2017

Si sumamos:

POTENCIA (51 H. P.)

+ RENDIMIENTO (3 litros consumo hora)

+ GARANTIA (2 años)

OBTENEMOS LA SUMA PERFECTA

CALIDAD

PARA NUESTRO *"R - 500"*
FABRICADO POR

HANOMAG BARREIROS

Y DISTRIBUIDO POR

Sociedad Anónima Tractores Españoles

Motor de 60 H. P. que por su relación de compresión y régimen de trabajo lo hacen
EL PREFERIDO DE LOS TRACTORES NACIONALES

POTENCIA HOMOLOGADA POR LA ESTACION DE MECANICA AGRICOLA DE MADRID, S. N. 1

Solicite pruebas y demostraciones y podrá comprobar sus excelentes resultados

S. A. T. E.

Avenida del Cid, 72 *BURGOS* *Teléfono 6542*

M.E.C.D. 2017

Qué se juega Europa en las elecciones norteamericanas

La política exterior de Estados Unidos respecto de Europa pasa por estos dos meridianos: sistema de alianzas con los países de Europa occidental, y tratado de suspensión de pruebas nucleares atmosféricas, firmado con Moscú y Londres, y apoyado por la mayoría de los países europeos.

Estados Unidos tiene catorce aliados en Europa occidental: los trece miembros europeos de la Organización del Tratado del Atlántico, y España, que no pertenece a la NATO.

Pues bien, la pervivencia de esas alianzas, la validez de esos tratados, la consistencia de la política que sobre alianzas y tratados se han pasado, está en juego en las elecciones norteamericanas. Europa se juega cosas importantes, ya que cada uno de los contendientes a la presidencia de Estados Unidos, el presidente Johnson y el senador Goldwater, tienen diferentes puntos de vista respecto de las alianzas y respecto de los tratados.

La NATO fue el ingenio militar y político que dió seguridad a Europa, en una época enormente peligrosa, cuando el expansionismo soviético se encontraba en su culmen, bajo un Stalin imperialista. Sólo el apoyo de Estados Unidos a la libertad de Europa, mediante la presencia de sus fuerzas nucleares y las ayudas económicas que prestó, alejaron el peligro de que el vacío de poder europeo se llenase con la pleamar soviética. Pero ello fue a cambio del paroxismo del terror nuclear. La defensa de Europa, paradójicamente, suponía su destrucción bajo una plancha de bombas atómicas soviéticas, o norteamericanas, que no habría ejército capaz de impedir. Cada crisis de Berlín constituía unas demenciales vísperas fúnebres. Se había ganado la seguridad pero se había perdido la paz de espíritu.

Se salió de esta situación mediante la crisis de Cuba de Otoño de 1962, que llevó a Kruschef a descongelar la situación mundial, caracterizada por la amenaza mutua e incontenida, mediante una retirada en toda la regla y un envoinamiento de la espada. Estados Unidos, bajo Kennedy, no tomó ventaja de esta retirada y tendió la mano para la firma de un tratado de suspensión de pruebas nucleares primero, y la reducción progresiva de la producción atómica después. Desde entonces la humanidad vive un deshielo y se cuartea la solidez de los bloques, de lo que se benefician los países de ambas partes: Francia, con una plena independencia en política exterior; Alemania, que juega a un entendimiento con Kruschef; Rumania, que firma un tratado comercial con Estados Unidos; Polonia, que incrementa su comercio con Occidente, por no citar más que unos ejemplos. Los países menores tienen, pues, algo que hacer por su cuenta.

Goldwater por su parte, reduce el drama de Cuba en Otoño de 1962, con una maniobra electorera de Kennedy, dirigida a reforzar, con el prestigio que da el despliegue de fuerzas, la campaña electoral para el Congreso de Estados Unidos que se iba a celebrar próximamente; para él aquello no fue el gozne de la historia moderna. Todo lo que se deriva de aquello, incluído el Tratado de Moscú, sobre pruebas nucleares, carece pues de validez. En su concepción, hay que multiplicar las posibilidades de respuesta nuclear a un ataque soviético. No basta con que el presidente de Estados Unidos responda desde Washington a un ataque o a un incidente armado en la lejana Europa. Es necesario que los generales europeos puedan responder, al instante, con armas atómicas convencionales", que usarán a su propia discreción. Es necesario, además, suspender el progresivo descenso en la producción de material nuclear, porque eso no es más que "desarmamento" y apaciguamiento unilateral.

Johnson, que hasta ahora ha seguido las líneas maestras de la política de Kennedy, aunque en un tono más conservador, parte del hecho básico de que Otoño de 1962, con su crisis cubana, es un gozne de la historia moderna y que si entonces se arriesgó la guerra nuclear, había de ser en beneficio de la humanidad. Por ello firmó posteriormente el tratado de reducción de la producción nuclear y se niega a entregar el control atómico a los aliados. "No hay eso que llaman armas atómicas convencionales", ha dicho; la menor de ellas es tan poderosa como la que destruyó Hiroshima. Si sólo el presidente es responsable de su uso, se aminorarán riesgos accidentales.

Así pues, la política exterior norteamericana, que trajo por fin un poco de sosiego a Europa después de quince años de terrorismo atómico, está de nuevo en juego, con motivo de las elecciones presidenciales de Estdos Unidos.

(Servicio especial de REBLISA

Una Cruz de Hierro entre los mercenarios del Congo

El capitán alemán Wolfgang Mueller, jefe de un grupo de mercenarios alemanes del Ejército Nacional congoleño, conversa con uno de sus compañeros en la base de Kamina, donde se hallan concentrados. Sobre el bolsillo de la guerrera luce la Cruz de Hierro ganada en el frente oriental durante la II Guerra Mundial. En 1959 emigró a Africa del Sur donde ha trabajado como "barman". — (Foto Fiel).

Institutos de belleza "sólo para hombres" en Montevideo

La clientela mayor acude a arreglarse el cabello y a eliminarse las arrugas

MONTEVIDEO

(Crónica especial para Agencia «Fiel-Orbe», por Román Pérez Senac).—«Exclusivamente para hombres» —dice el cartel indicador del primer Instituto de Belleza que funciona en esta capital para el sexo masculino. Por un precio no muy alto, un individuo sale «nuevo» del local. Basta con llamar por teléfono, pedir hora, y retirarse un tiempo más tarde sin que nadie sepa que se era feo. Así, en pocas palabras, parece resumirse este acontecimiento para el sexo fuerte del Uruguay.

Una casa de belleza para hombres suena, juzgando desde fuera, como algo insólito y propio de mujeres. Sin embargo, las bellas expertas que se encuentran al frente del establecimiento, en pleno centro de Montevideo, no lo juzgan así. El arreglo de las uñas, dice una de ellas, comenzando por lo más simple de las especialidades» está justificado por razones obvias de higiene, al igual que el arreglo de los pies.

Por otra parte —agrega— un hombre de negocios, o alguien que necesite mucho de las manos para persuadir, hacer ademanes y figurar, no es correcto que se presente desaliñado. Hasta ahora, el retoque varonil parecía reducirse a la necesidad de afeitarse. El arreglo del pelo, dicen las expertas del salon innovador, tiene su explicación, ya que existen cabellos rebeldes. Es preciso moldearlos y de ahí al secador hay un paso. Como resultado, el caballero lucirá en todo su esplendor, especialmente en ambientes donde no es pulcro exhibirse como si fuera a cantar un twist, una caballera atractiva.

Las expertas agregan, impertérritas: «Y quien dice peinarse, previo lavado y secado de cabello, bien puede decir cambiar de color de cabello. Los morochos quieren tener canas, los canosos quieren ser pelirrojos, y los calvos... bueno, en este caso sólo queda el recurso de arreglar la cara».

Para la cara existen cremas. La crema nutritiva no es sólo para cutis femeninos. Y si un actor se maquilla, ¿por qué no ha de maquillarse el hombre común, el gran actor de la calle? Sin reponernos aún de nuestro asombro, preguntamos cuál es la clientela mayor.

«La de los cabellos— nos responden sin vacilar— pero también abundan los clientes que desean que se les eliminen arrugas». Lo cierto es que en Montevideo el sexo feo tiene un Instituto especializado para salir a competir con la belleza de la mujer, sin creer en el valor del adagio que dice: «El hombre cuanto más feo, más hermoso.».

Mientras las damas se cortan el pelo a lo «garçon» y lucen pantalones y a veces corbatas, ingresan en el «menage» varonil los bigudíes, los reflejos, las cremas, los fijadores y otros elementos similares. Para evitar equívocos, sin embargo, hay que admitir que la mayoría de los varones uruguayos han puesto el grito en el cielo ante tan singular innovación.

No cruce jamás con luz roja ni siquiera cuando no circulan vehículos.

El avión francés se estrelló en Sierra Nevada

A 2.500 metros de altura

No hay supervivientes

Granada. — El avión francés siniestrado fue localizado por unos pastores que dieron rápidamente aviso al cuartel de la Guardia Civil del pueblo de Trevelez, distante a 25 kilómetros del lugar donde se ha encontrado el aparato.

Inmediatamente salieron fuerzas de la Benemérita para dicho lugar, que encontraron el avión en un arroyo denominado Valdeinfierno en el punto llamado El Goterón.

Todos los ocupantes del avión son cadáveres y será muy difícil y laboriosa su identificación.

Tan pronto como se tuvo conocimiento en Granada de la noticia se personaron en el lugar indicado el coronel jefe del Tercio de la Guardia Civil y el comandante jefe accidental de la comandancia. Poco después se desplazó igualmente el gobernador civil de la provincia. El camino a recorrer desde Trevelez al punto donde se encuentra el aparato, es de dificilísimo acceso y se tarda en recorrer esta distancia de cuatro a cinco horas.

El aparato se halla totalmente destrozado y se encuentran piezas y restos en una extensión bastante grande en la hondonada que forma el arroyo de Valdeinfierno.

Se desconocen las causas del accidente. — Efe.

LAS PRIMERAS PERSONAS QUE LOCALIZARON LOS RESTOS

Trevelez (Granada). —Una pareja de la Guardia Civil y un paisano que les acompañaba, fueron las primeras personas que localizaron los restos del avión francés DC-6.

El hallazgo lo hicieron a las seis de la mañana, en el pico denominado "El Goterón", que tiene una altitud de 2.900 metros.

Durante toda la tarde han continuado los trabajos de la expedición de rescate que se encuentra en el lugar donde se estrelló el avión francés. Se han reunido los restos de las víctimas del accidente, dispersos en una amplia zona. Será muy difícil la identificación, pues la mayoría quedaron carbonizados. Se espera que mañana, por la mañana, todos los restos sean traído a este pueblo, para su traslado a Granada, donde se decidirá su ulterior destino. Las tareas de recuperación se llevan a cabo bajo la dirección del gobernador civil de Granada y los jefes de la Guardia Civil, y participan fuerzas de este Cuerpo y vecinos de la comarca, principalmente de Trevelez.

Una gran llamarada que vieron varias personas en el aire fue el síntoma inequívocido una catástrofe. — Cifravoco de que se había produ-

NOTA DEL MINISTERIO DEL AIRE

Madrid. — La oficina de información del Ministerio del Aire facilitó la siguiente nota:

"La localización del avión francés desaparecido ayer ha sido hecha a las 11,25 del día de hoy por un avión Constellatión en el punto 3.700 Norte y 0305 Oeste, que corresponde a las estribaciones del pico Mulhacen de Sierra Nevada y precisamente a 15 kilómetros al Norte del pueblo de Ugíjar (Granada) a una altura de 2.500 metros.

Dicho avión informa que no se ven supervivientes pero sí vecinos de los pueblos cercanos alrededor de los restos del avión. Ha salido un helicóptero del servicio de búsqueda y salvamento español y otro norteamericano de la base aérea de Morón para el lugar del accidente, así como fuerzas de la Guardia Civil.

ATERRIZAJE FORZOSO

Avila. — En las proximidades de Madrigal de las Altas Torres y por falta de visibilidad, efectuó un aterrizaje forzoso la avioneta de turismo inglesa que ocupaban los súbditos británicos Arthur Frederick y John Lyn Rige y que seguían la ruta Bilbao - Salamanca - Cáceres, después de la natural alarma y pasada una hora, partieron de nuevo rumbo a la base de Matacán sin más novedades.

Nuestros teléfonos

Redacción 1280

Administración 7148

Inauguración de la Feria de Muestras de Zaragoza

Lora Tamayo se interesa por las aspiraciones de Gijón en el orden docente

Ha muerto el teniente general Hidalgo de Cisneros

Oviedo.—En el paraninfo de la Universidad y bajo la presidencia del ministro de Educación Nacional se celebró la solemne apertura del curso académico.

EN GIJON

Gijón.—El ministro de Educación Nacional llegó a esta ciudad acompañado de varios directores generales de su Departamento, el rector de la Universidad y demás autoridades.

Inmediatamente se dirigió al edificio de nueva construcción del Real Instituto Jovellanos, para presidir la inauguración oficial.

El ministro se reunió con las autoridades municipales y docentes para escuchar las explicaciones de los problemas de orden cultural y educativo que tiene planteados Gijón. Después emprendió viaje de regreso a Oviedo.

INAUGURACION

Zaragoza.—La XIV Feria Oficial y Nacional de Muestras de Zaragoza ha sido inaugurada solemnemente esta mañana, bajo la presidencia del capitán general de la V Región Militar, quien representaba a S. E. el Jefe del Estado, y con asistencia del director general de Expansión Comercial, quien ostentaba la representación del ministro de Comercio.

COMUNIDAD DE REGANTES

Castellón de la Plana. — En Peñíscola se celebró el acto de constitución de la Comunidad general de regantes del canal del Ebro y de la Unión de Fomento del bajo Ebro. Para tomar parte en el mismo se desplazaron representaciones de las comunidades de regantes de las Hermandades de Labradores y alcaldes de las 20 localidades que se verán afectados por estos nuevos regadíos.

Las obras que van a llevar a cabo el fomento del bajo Ebro y el Ministerio de Obras Públicas pondrán en regadío 47.000 hectareas de terrenos de cultivo, ampliables a 6.000 más. Posteriormente, con la realización del otro canal, alcanzarán las 107.000 hectáreas. El presupuesto total es de 3.047.700.000 de pesetas.

FALLECE UN TENIENTE GENERAL

Bilbao.—A los 79 años de edad ha fallecido en esta capital el teniente general don Francisco Hidalgo de Cisneros y Manso de Zúñiga. Fue director de la Academia General de Zaragoga y estaba en posesión de numerosas condecoraciones nacionales y extranjeras. Había nacido en Vitoria el 16 de Julio de 1885.

EL TIEMPO POR *Fernando Medina*

UNA EXCLUSIVA DE

Muebles Angulo, S. A.

Predominio de tiempo bueno y temperaturas suaves

Aunque con algunas nieblas matinales por puntos dispersos del Duero y Cantábrico

Cedió, por fin, el temporal de lluvias que durante más de ocho días ha venido afectando a nuestra Patria. Las precipitaciones, como ya les decíamos el jueves, han resultado francamente importantes por toda España, destacando las registradas por Cataluña y Galicia, ya que oscilaron —en general y a lo largo de la semana— entre los sesenta y los ochenta litros de agua por metro cuadrado. En Burgos no alcanzamos valores tan elevados pero, de todos modos, hay que significar un total de casi treinta litros en la capital y por el estilo —litro arriba o abajo— en la provincia. Con creces, pues, han recibido nuestros campos las lluvias-base que permitirán a los labradores esparcir, no tardando, la dorada semilla. Porque no olvidemos que el mes que corre tiene un simbolismo muy adecuado para una de las más importantes faenas del agro: la sementera, la cual —por otra parte— es una de las pocas tareas fijas a través de los siglos entre las muchas labores que emprende el hombre. "De Octubre a primeros, repón los aperos".

En cuanto a las temperaturas hay que significar ante todo que descendieron ostensiblemente. Tanto que los valores máximos nacionales difícilmente superaron los 32 grados. En Burgos cabe destacar como máxima la registrada el pasado lunes, veintiséis grados, pero como excepción, ya que en el resto de la semana las máximas anduvieron oscilando entre los dieciséis y los dieciocho grados, mientras que las mínimas descendieron hasta los siete grados en la capital y hasta los cuatro y cinco en la provincia. Claro que todo esto es totalmente normal, pues las masas de aire frío que pasaron el verano aisladas en las altas latitudes, es ahora cuando empiezan, de nuevo, a deslizarse por el Atlántico, coincidiendo con el momento en que las primeras grandes borrascas comienzan a rondar nuestra Península por nuestras costas occidentales.

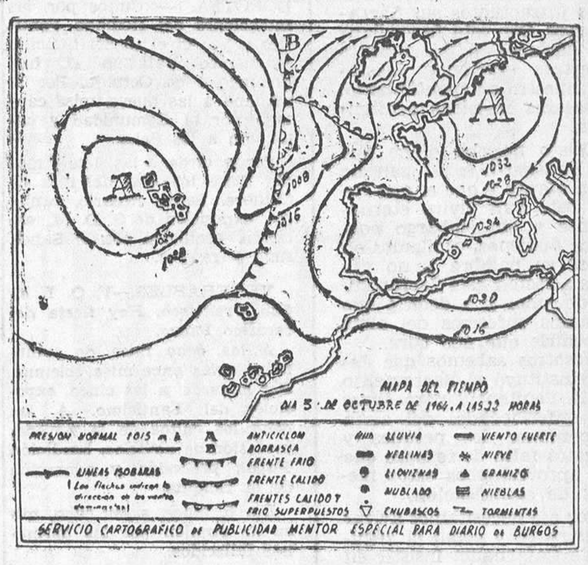

De cuanto al principio decimos se desprende que el sol pocas horas ha lucido. Exactamente trece con diez minutos, frente a ochenta y una y media que, en la teoría, nos correspondían. Hemos tenido, pues, una pérdida de más de sesenta y siete horas de insolación.

El viento se ha movido poco. Tan poco, que solo ha recorrido dos mil kilómetros escasos en toda la semana, pero sin embargo, en Burgos, hemos registrado algunas rachas importantes y una, sobre todo, extraordinaria. Nos referimos a la que dejaron graficada nuestros anemecinemógrafos el pasado lunes a las seis y ocho minutos de la tarde, ya que entonces soplaba un viento del ábrego Suroeste que alcanzaba los 100 kilómetros por hora.

Y con esto dejamos el resumen semanal meteorológico para pasar a ver qué nos cuentan los mapas del tiempo y, de ellos, a su lógica evolución.

SITUACION ACTUAL Y PRONOSTICOS

Como podrán observar nuestros lectores en la carta del tiempo que ilustra el presente artículo, nos encontramos con una situación totalmente anticiclónica. Cierto que no está centrado —el anticición— sobre la misma Península, pero no menos cierto que abarca toda ella. El pronóstico por tanto es inmediato: predominio de tiempo bueno y además con temperaturas suaves, porque los vientos son de procedente Sur. Sin embargo no hay que olvidar que hay mucha humedad en el suelo y, en consecuencia, tan pronto intenta calentar el sol se produce la lógica evaporación que, por puntos de nuestra cuenca del Duero y otros del Cantábrico, podría traducirse en formación de nieblas o capas de estratos matinales.

Así pues que, resumiendo, predominio de tiempo bueno y temperaturas suaves, aunque, con el riesgo, antes apuntado, de formación de nieblas matinales.

EN TORNO A LA FILOSOFIA TEHILERIANA

Por Próspero G. CALLARDO

Es curioso y esperanzador observar cómo la investigación científica, especialmente en lo biológico; tiende a un verdadero misticismo. Estamos lejos ya de aquel materialismo grosero y simplista de que se enorgullecía el hombre de ciencia todavía de comienzos de siglo y no digamos nada del pasado XIX. Tehilard de Chardin, paleontólogo y filósofo transcendental de nuestros días —del que ya tuve ocasión de hablar en este mismo periódico hace poco más de un año habiendo tenido mi artículo repercusión en los centros culturales de Burgos y de Oña—, ha contribuido definitivamente a imponer su Cristología católica en el meollo mismo de la ciencia de la evolución.

Recientemente comentaba el escritor francés Ives Florenne la obra póstuma de Lecomte de Nouy, uno de los más atrevidos investigadores del misterio biológico y seguidores de Tehilard. Lecomte recogía varios trozos de corazones de seres animados y separadamente les hacía latir después de muertos. Unidos esos pedazos cordiales de músculos observaba que latían al unísono como a un compás de idéntico ritmo. De ahí, el biólogo deducía que debía existir un corazón universal al comando del cual latía la vida misma: era el corazón de Dios por el corazón de Cristo, cuya obra divina tenía un sentido finalista y a la vez evolucionista.

Tehilard ya había apuntado al contemplar lo que de desgarrador y sublime tuvieron los frentes de batalla de la contienda del 14, en la que el sabio jesuíta fue soldado en ese ara constante que es el teatro de la guerra donde tantos corazones se inmolaran. Tehilard apreció como nadie lo ha apreciado lo que de maravilla y de grandioso tiene la muerte, la inmolación, las ascesis y el sacrificio, fuente de amor y de finalidad que nos lleva como Cristo al encuentro del Creador mismo.

Lecomte humildemente reconoce la barrera infranqueable para el hombre del por qué de la vida misma. Se conforma en registrar extasiado el experimento de los trozos de corazón sin poder ni lejanamente vislumbrar una explicación a tan extraordinario fenómeno. A este respecto, el biólogo desea poder dar una definición al organismo viviente y dice así: "Una porción finita y disimétrica de espacio- tiempo donde aparentemente actúan casi todas las energías de nuestro universo según un plan de una periódica coordinación preestablecida".

En efecto, puestos nosotros a meditar sobre el espacio-tiempo no parece que puede éste encerrarse en límites puramente cartesianos. Hay, como es sabido, un acto creador y una voluntad conservadora en vida constante. La materia inerte carece de existencia. No puede hablarse de material mineral ya que esta misma posee otra especie de corazón muy similar que late y vibra al unisono de la creación entera con una solidaridad perfecta sin que nada permanezca sin latido. Lavallard, comentando en divulgación científica la nueva teoría de la gravitación, decía que la masa de cada objeto refleja la del universo mismo, de forma tal que la más insignificante partícula de materia que podamos tomar entre nuestros frágiles dedos es a la vez un sostén definitivo de las estrellas. No hay ser pequeño ni grande ni tiempo cercano ni lejano. La extensión, la duración tienen sólo una realidad aparente. Sus medidas están en función a nuestra sensibilidad limitada, pero —bien entendido— limitada por esa situación disimétrica del medio energético tiempo-espacio donde se proyecta nuestra alma.

Una simetría perfecta del espacio-tiempo sería tanto como la serenidad perfecta del final de las eras. En la llamada por los matemáticos regla de cálculo o logarítmica podemos entrever como un símbolo abstracto del Absoluto en lo que ella significa relación entre unidad y la diversidad entre el Creador y sus creaturas, relación de suprema serenidad de una magnitud excelsa que encierra la unidad y la infinitud del cálculo de fuerzas y formas a las que da origen la varilla cursora rompiendo la simetría de las dos reglas y creando así el ambiente disimétrico espacio-tiempo donde se proyecta la materia con sus seres más o menos visiblemente animados.

Estas teorías del jesuíta francés u otras como las que estamos exponiendo derivadas de ella están siendo todavía muy discutidas. Yo, como es natural, no hago otra cosa que comentarlo.

Todas las horas son buenas para ser prudente: Camina siempre atento, el peligro no avisa.

HARRIET HUBBARD AYER

Una estheticienne diplomada de "HARRIET HUBBARD AYER" estará a la disposición de nuestras distinguidas clientes, para ofrecerles sus tratamientos y consejos de belleza.

PERFUMERIA «AZUL»

Del 5 al 9 de Octubre

HARRIET HUBBARD Ayer

Plaza Rey San Fernando, 11
Teléfono 1154
RESERVE SU HORA

PARTE METEOROLOGICO NACIONAL

Madrid. — Durante la noche se registraron precipitaciones débiles en puntos aislados del alto Ebro y Pirineos y bancos de niebla en Galicia, costa cantábrica y cuenca del Duero. Durante el día el tiempo ha sido bueno, con nubosidad de evolución diurna, registrándose chubascos débiles en Ibiza.

Predicción para el domingo día 14: Buen tiempo con bancos de niebla en puntos de Galicia, costa cantábrica y ambas mesetas. Nubosidad de evolución diurna en cantidad escasa, ligero aumento de la temperatura.

Temperaturas extremas de España: máxima de 31 grados en Alicante, Córdoba y Sevilla y mínima de 8 grados en Avila y Cuenca.

Extremas de Madrid: máxima de 22,4 grados a las 13,30 horas y mínima de 15,1 grados a las 21,4 horas.

MUEBLES METALICOS PARA OFICINA

SISTEMAS "AF", S. A.

concesionario:

Muebles Angulo, S. A.

CALERA, 9 - PARRA, 14 - BURGOS

M.E.C.D. 2017

EN AQUEL TIEMPO...

Y creyó él y toda su familia (San Juan IV, 54)

En aquel tiempo: Había un funcionario real cuyo hijo estaba enfermo en Cafarnaum. Este, habiendo oído que Jesús llegaba de Judea a Galilea, se fue a él y le rogaba que bajase y sanase a su hijo, porque estaba para morir. Díjole, pues, Jesús: Si no viéreis señales y prodigios no queréis creer. Dícele el funcionario: Señor, baja antes que se muera mi hijo. Dícele Jesús: Anda tu hijo vive. Creyó el hombre la palabra que le había dicho Jesús y se marchó. Y cuando él bajaba, le encontraron sus criados, que le notificaron que su hijo vivía. Informóse, pues, de ellos sobre la hora en que había sentido la mejoría. Dijéronle, pues: Ayer a las siete, le dejó la calentura. Conoció pues, el padre que aquélla fue la hora en que le dijo Jesús: "Tu hijo vive". Y creyó en él y toda su familia. Este segundo milagro hízole nuevamente Jesús a su vuelta de Judea a Galilea". (San Juan, 4, 46-54).

REFLEXIONES

No hay hecho alguno en la vida de Jesucristo, ni palabra salida de sus labios divinos que no encierre saludables enseñanzas y provechosas reglas de conducta para la santificación de las almas.

Contemplemos la escena del Evangelio de este día.

En ese señor que tiene un hijo enfermo, podemos ver, su duda alguna, el retrato de muchos cristianos de fe vacilante, de poca esperanza y aunque se llaman cristianos y cumplen regularmente sus deberes, por esa falta de fe, en los momentos que más han de ejercitarla, hacen quizá infructuosas muchas de esas obras que podían ser verdaderamente santas.

Hay muchos cristianos que como el hijo del régulo de Cafarnaum, tienen su alma enferma por el pecado y quizá próximos a morir a la vida de la gracia.

Saben y conocen su estado, saben que Jesús puede curarlos con su gracia, que para ello ha establecido sus Sacramentos, pero su fe débil y vacilante les impide acudir a ellos.

Creen, como el régulo de Cafarnaum, que es preciso que Jesús vaya a su casa y les tome de su mano para así por un milagro ser curados y esa fe pobre y vacilante hace que no acudan a El, creyendo imposible, o al menos difícil el obtener esa gracia.

¡Y qué equivocados viven los que así piensan! Con esta conducta ponemos en duda su amorosa Providencia, con esta falta de fe hacemos infructuosos sus Sacramentos. Con esta fe vacilante hacemos quizá inútiles nuestras oraciones, inestable nuestro arrepentimiento, pasajeras nuestras penitencias.

Cristo nos ha dicho que la Eucaristía es el pan de vida eterna y que el que come este Pan vivirá eternamente y sin embargo nosotros dudamos, vacilamos en creer su palabra y no vamos a recibir este Sacramento de amor y a decirle que estamos enfermos del alma y pedirle que nos cure.

Nosotros sabemos que Jesús instituyó el Sacramento de la Penitencia para curar las enfermedades del alma y perdonar los pecados y nuestra falta de fe hace que no aprovechemos estos medios de santificación.

Por eso necesitamos avivar nuestra fe y como el régulo de Cafarnaum insistir en pedir a Jesús la salvación de nuestra alma para que como él obtuvo la curación de su hijo, así nosotros podamos obtener nuestra curación.

Y así como al ver la curación de su hijo creyó él y toda su familia, así nosotros también hemos de avivar nuestra fe, dando testimonio de ella con nuestras obras y procurando que nuestro ejemplo atraiga al buen camino a todas aquellas almas que nos rodean y pueden ser afectadas por nuestra influencia, por el poder del ejemplo.

Grabemos esta lección en nuestra alma y hagámosla norma de nuestra vida.

J. V.

Un vehículo parado puede ocultar a otro que llega No cruce jamás sin tener visibilidad completa a izquierda y derecha.

Vida Religiosa

Santoral

SANTOS DE HOY:

Dominica XX de Pentecostés. Ss. Francisco de Asís, fd., Pedro, ob., Cayo, Fausto, Eusebio, Lucio, Marcos, Marciano, mrs., Aurea, vg.

Misa, con rito de segunda clase y color verde de la Dominica XX, segunda oración Et famulos.

SANTOS DE MAÑANA:

Ss. Plácido, Eutiquio, Victoriano, Donata, Fausto, mrs.

Misa, con rito de cuarta clase y color verde, de la Dominica XX, segunda oración de San Plácido y comps. mrs., tercera del Espíritu Santo, cuarta Et famulos.

SANTOS DEL MARTES:

Ss. Bruno, fd., Román, ob., Marcelo, Casto, Emilio, Saturnino, mrs.

Misa, con rito de tercera clase y color blanco de San Bruno, segunda oración del Espíritu Santo, tercera Et famulos.

Cultos

SAN LORENZO. — Novena en honor de Nuestra Señora del Pilar del 4 al 12 de los corrientes. Por la mañana a las ocho y media misa. Por la tarde a las ocho, predicando el R. J. José Luis Baquero, S. J.

MONASTERIO DE SANTA DOROTEA. — Cultos por las intenciones del Romano Pontífice y por el éxito del Concilio Ecuménico Vaticano II, hoy domingo 4 de Octubre. Por la mañana a las nueve, misa cantada por la Comunidad y comunión a los fieles.

Por la tarde, a las siete y media todos los días del mes de Octubre. Santo Rosario, cánticos, exposición de S. D. M., estación, bendición con el Santísimo y reserva.

VENERABLES.—V. O. T. de San Francisco. Hoy fiesta del seráfico Padre.

A las ocho misa de comunión; a las once misa solemne. Por la tarde, a las cinco, exposición del Santísimo. A las ocho los cultos de la novena, profesión de novicios, bendición Papal, procesión y adoración de la reliquia.

Día 5, lunes, a las ocho, misa de requien por los hermanos fallecidos.

SAN LESMES.—Cofradía del Santísimo Rosario. Hoy, fiesta del Rosario, en honor de su Excelsa Patrona, Reina y Madre.

A las ocho, misa de Comunión General. A las diez y media, solemne misa cantada por la Schola Cantorum del C. C. de Obreros con sermón por el predicador de la novena R. P. José Luis Ortega O. P., del Convento de San Pablo de Valladolid. A las 14,30, Exposición del Santísimo que será velado por turnos de Hermanos de la Cofradía.

A las 6,30 de la tarde, ejercicio de los quince misterios del Rosario, novena y, después de la Santa Misa, solemne procesión que recorrerá las calles de San Juan, Santander, Plaza del General Primo de Rivera, calle de Vitoria y calle de San Lesmes.

Asistirá el Ilmo. Monseñor D. Buenaventura Díez y Díez y demás autoridades, y al final alocución por el mismo predicador y Salve cantada.

El martes, tercera conferencia sobre productividad

A cargo de don Joaquín López Andújar, tendrá lugar la tercera conferencia de este tercer ciclo que patrocinado por el gerente del Polo de Promoción, viene desarrollando la Comisión nacional de Productividad en colaboración con varios organismos y entidades.

El tema "Los problemas de la pequeña y mediana empresa" es de gran interés para la mayor parte de las empresas burgalesas.

La hora de comienzo de la conferencia, está fijada para las ocho de la tarde en el salón de actos de la Caja de Ahorros Municipal, rogándose a los asistentes la máxima puntualidad.

Al acto, quedan especialmente invitados empresarios, directivos y técnicos de las empresas de Burgos y su provincia.

Pronto será inaugurado el nuevo hotel de Salas

Y en Junio, el hostal de Covarrubias

En el mes de Junio se espera inaugurar el nuevo hostal que se construye en Covarrubias y que atenderá a las necesidades que, en el orden hostelero y turístico, vienen acusándose, principalmente desde la Primavera al Otoño, en la histórica villa del Infantando.

Por otra parte, en fecha próxima será inaugurado un nuevo hotel en Salas de los Infantes, que también precisaba un moderno edificio residencial para cubrir las necesidades hoteleras en la capital serrana.

CLUB UNIVERSITARIO DEL S. E. U.

Con motivo de la inauguración del curso escolar 1964-65 esta Jefatura, pone en conocimiento de todos los estudiantes y socios del Club Universitario, que a partir de hoy día 4 del presente mes de Octubre, se reanudan las actividades, con la reapertura del Club Universitario, iniciando de esta forma las actividades propias de este Sindicato.

Haz con el intermitente o con la mano la señal para que pase o pare que conozca un peligro que sólo tú puedes observar.

CIRCULO CATOLICO DE OBREROS DE BURGOS

Inauguración del ciclo de conferencias de religión y moral

El martes día 6 del actual, a las ocho y cuarto de la noche, en el salón-teatro de la Entidad, darán comienzo las conferencias de Religión y Moral para los socios, siendo obligatoria la asistencia a las mismas de acuerdo con el vigente reglamento de la Sociedad.

La de este día estará a cargo del R. P. Agustín Arredondo S. J., redactor de "Momento Social", en Madrid y profesor de cuestiones Económicas y Morales en el Instituto Católico de Dirección de Empresas y versará esta conferencia sobre puntos importantes del actual Plan de Desarrollo Económico y Social de España.

JUNTA DIOCESANA DE ACCION CATOLICA

Apertura de curso 1964-65

Mañana lunes, día 5, a las siete y media de la tarde se celebrará en la Santa Iglesia Catedral el acto de apertura de curso 1964-65 para toda la Acción Católica Burgense, con rosario, breve exhortación y misa del Espíritu Santo.

Se encarece la asistencia a todos los militantes de Acción Católica de todas las Ramas y cursillistas de cristiandad en general, a los indicados actos, que sustituyen a los que algunas parroquias habían organizado.

Los policías municipales (de circulación) estrenan indumentaria

Ayer, los agentes del servicio de circulación de la Policía Municipal estrenaron una vistosa indumentaria en su uniformidad, consistente en nuevo modelo de doble correaje, casco, cartera y porra blancos.

Se espera que análoga mejora se extienda a los agentes de la sección urbana del mismo Cuerpo de la Policía Municipal *(Foto FEDE)*

Televisión Española

DOMINGO

MAÑANA
- 9,00 Apertura.
- 9,01 Buenos días: Almanaque y santa misa.
- 10,00 Salto a la fama para noveles.
- 11,30 V Gran Premio Motorístico de Otoño, desde el Parque del Retiro de Madrid.
- 1,00 Dick Van Dike. Telefilm.
- 1,30 Estudio número 3.

SOBREMESA
- 2,00 El Día del Señor. Emisión religiosa.
- 2,30 Tele-Club.
- 2,50 En antena... Entrevista deportiva.
- 3,00 Telediario.
- 3,20 Perfil de la semana. Espacio informativo.
- 3,30 Discorama.
- 4,00 Bonanza. Telefilm.

INFANTIL
- 5,00 Fiesta con nosotros.
- 6,00 Cine cómico.
- 6,30 Los picapiedras. Telefilm.

NOCHE
- 7,00 Contraseña. Concurso.
- 7,30 Disnelandia. Telefilm.
- 8,30 Teatro de humor, presenta: "Vive como quieras".
- 9,30 Tele-Deporte. Información de última hora.
- 9,45 Telediario.
- 10,00 La historia de San Miguel.
- 10,30 Sesión de noche. Película.
- 12,00 Antología del cante flamenco (I).
- 12,45 Telediario.
- 1,00 El programa de mañana, despedida y cierre.

LUNES
- 1,00: Avance de Telediario
- 1,03: Bárbara Stanwick
- 1,30: El mundo en que vivimos

SOBREMESA
- 2,00: Sonría, por favor
- 2,50: En antena
- 3,00: Telediario. Primera edición
- 3,20: Punto de vista
- 3,30: Pasos inútiles de Denis Constanduros.
- 3,50: Revista para la mujer
- 4,00: Imperio. Telefilm.

NOCHE
- 7,00: Avance de Telediario
- 7,03: Temas de nuestro tiempo
- 7,30: Inglés para todos
- 8,00: Patrulla 54
- 8,30: Visado para el futuro
- 8,50: Dibujos animados
- 9,00: Cartel
- 9,30: Corresponsal en...
- 9,45: Telediario
- 10,00: Rueda de Prensa
- 10,30: Noche de estrellas
- 12,00: Telediario
- 12,20: El programa de mañana
- 12,25: Cierre.

Iberia RADIO TELEVISION
Comercial Velo Moto

TOROS

LOS FESTEJOS DE AYER

Madrid. — Plaza Monumental. Novillos de Pérez de San Fernando y don Baltasar Ibán. "El Puri" se lució en su primero, en el que fue ovacionado, pasando a la enfermería, donde se le apreció una herida de pronóstico reservado en la región del bajo vientre. José Fuentes cortó una oreja del primero, escuchó petición en el cuarto y un aviso en el quinto. Vicente Punzón, un aviso en el tercero y una oreja en el último.

Algemesí (Valencia). — Sexta de feria. Novillos de Carrascosa. "Joselillo", cuatro orejas y rabo. Jesús Laderas, dos orejas en su primero y ovación en el último.

Soria. — Novillos de Samuel Frutos. Eduardo Ordóñez, ovación en el primero y silencio en el cuarto. "El Zorro de Toledo" dos orejas y ovación y vuelta, respectivamente. Joaquín Camino, aplausos en el tercero y una oreja en el último.

Santiponce (Sevilla). — Novillos de Soto. José María Aragón, dos orejas en cada uno de sus dos bichos. "El Bala", ovacionado en los suyos. El rejoneador Antonio Ignacio Vargas, aplaudido.

Lea Vd. DIARIO DE BURGOS

LA CAIDA DEL IMPERIO ROMANO
La superproducción de todos los tiempos.
Muy pronto - AVENIDA

Guía del radioyente

Radio Castilla

7,55, Sintonía-Apertura-Lectura de programa; 8,00, Matinal Cadena SER; 3,30, La música de España; 9,00, Teatro familiar: "Connie"; 9,30, Acuarela del Brasil, 10,00, Recortes de Prensa; 10,30, Melodías para la mañana; 11,00, España vista de otr manera, por Alfredo Marquerie; 11,30, Música de órgano.

Sobremesa.—12,00, Santa misa para enfermos retransmitida desde la iglesia de San Lesmes Abad, Patrón de Burgos; 12,45, Astronomía. Santoral. Saludo musical; 13,00, Discomania, por Raúl Matas; 13,30, Discos dedicados; 14,00, Estrenos musicales: El Dúo Radiant; 14,15, Noticias locales; 14,20, Tres minutos con la orquesta Caravelli; 14,30, Retransmisión del diario hablado de Radio Nacional de España; 15,00, Discos dedicados.

TARDE: 17,00, Carroussell deportivo. (En conexión con la SER); 19,00, La hora de la zarzuela: Luis Fernanda, de M. Torroba; 20,00, Pista de baile; 20,30, Carroussell deportivo (segunda parte: crónicas).

Noche: 21,00, Santo rosario dominical; 21,30, Rueda de melodías; 22,00, Retransmisión del diario hablado de Radio Nacional de España; 22,15, Noticias locales; 22,30, Exitos del momento; 23,00, Revista deportiva; 23,30, Concierto para la noche; 24,00, Cierre.

Radio Popular

7,55, Apertura.

Primer programa.— 8,00. Buenos días, Burgos. 8,05. Primer compás. 8,10. Información meteorológica. 8,15. La canción de la mañana. 9,00. Angelus. 9,01. Primera plana. Avance informativo. 9,05. Para ustedes, ritmo y compás. 10,00. Con la Prensa bajo el brazo. 10,10. Agricultor: Tu tiempo. 10,20. Ventana abierta. 10,30. Apunte litúrgico. 10,40. Voces que son oración. 11,00. Santa misa para enfermos e impedidos. 11,45. Pequeño concierto. 12,00. Angelus. 12,01. Al borde del camino. 12,06. Concierto miniatura. 12,10. Observatorio. 12,15. Lírica española. 12,30. Lluvia de estrellas. 12,45. De orilla a orilla.

Segundo programa. — 13,00. Occidente. Ultima hora. 13,05. Felices los tenga usted, I. 14,15. Para su sobremesa. 14,30. Diario hablado de Radio Nacional de España. 15,00. Concilio Vaticano II. Audición informativa, "en cadena". 15,15. Radiorama. 15,45. Mensaje en alta fidelidad. 16,00. Felices los tenga usted, II. 17,00. Tarde de domingo. 18,00. Acuarela del Brasil. 18,30. Sala de conciertos. 19,00. Angelus. 19,01. Diálogos para una voz. 19,05. Concionero español. 19,15. Música en blanco y negro. 19,30. La zarzuela española.

Cuarto programa. — 20,00. Una vida dedicada a la música. 20,30. Santo Rosario en familia. 21,00. El séptimo día. 21,30. Al compás del tres por cuatro. 21,40. Desde la Quinta Avenida. 22,00. Diario hablado de Radio Nacional de España. 22,20. Música de España. 22,30. Actualidad. 22,45. La jornada futbolística. 23,00. Retablo en las ondas: "El sueño de una noche de verano", de William Shakespeare. 0,00. La danza de las horas. 0,02. Palabras para el silencio. 0,05. Cierre de la estación.

«Peatón: La cortesía se demuestra andando respeta los derechos de los demás».

Tertulia madrileña

EL OTOÑO HA VENIDO, CON LOS REZAGADOS. — OTRO "SESAMO" EN LA CALLE: EL DE ISAAC MONTERO. — UN POETA NUEVO CON SU "RONDA DE GIRASOL". — SIGUEN LOS TRES NOVELES DEL CINE EN LA GRAN VIA. — CASONA A CABALLO Y CON "ESPUELAS DE ORO". — CERVANTES Y VELEZ DE GUEVARA EN EL ESPAÑOL. "EL CORDOBES" NO IRA A ZARAGOZA NI CON MEDICO. — ¿QUE PASA CON LAS NUEVAS LICENCIAS DE TAXIS? — Y LOS VERDES NARDOS DE DOÑA CECILIA.

Por Juan Antonio CABEZAS

PESE a los prolongados veranillos en cadena, que padecimos este año, el Otoño ha venido, con sus hojas amarillas, sus vientecillos frescos y sus "chubascos en toda España". Ha venido y ha traído a los últimos veraneantes u holgazaneantes, rezagados. Esto se nota en las tertulias, en las exposiciones que empiezan a inaugurarse, en los estrenos, donde ya está "todo Madrid"; en los embotellamientos de coches, pese a la "zona azul". En la mesa de los intelectuales hay pleno. Empiezan a llegar ondas en que se habla de los primeros libros de la temporada, primeros frutos editoriales de este Otoño. Un aspirante a escritor, sin pasar por la Escuela de Periodismo, citó la nueva Editorial Aula: "Ha lanzado el último "Sésamo" de novela «Una cuestión privada», de Isaac Montero". Otro comentó: "Es el quinto "Sésamo" tipografiado. Es una empresa valiente, la de echar hacia adelante a los jóvenes vocacionales". El hombre de las ideas con barba introdujo su onda: "En mis tiempos los jóvenes tenían menos prisa". El malauva arremetió: "¡Toma! como que usted es de los de la diligencia, compadre".

En la mesa de los poetas, o de la Madurez Creadora, también se comentaba una novedad. El poeta José Hierro, ese santanderino, buen catador de esencias líricas, presentaba el libro de un novel, Jesús Castañón, que viene con su muy otoñal título de "Rueda del Girasol". Uno dijo: "A un poeta, cuando lo es, siempre hay que decirle bienvenido". Y el malcaféconleche que aún no se había estrenado, encajó su onda: "El título es bueno, pero lo importante no es que florezca, es que grane el girasol poético de Castañón". Aparté el micro, porque entre los poetas también los hay resentidos.

Los del cine tiene cogida la gran perra con esos tres directores noveles que, tan a principios de temporada han conquistado la Gran Vía. El hombre de las ideas con barba, cargó contra los de la "Nuevo ola": "Yo espero. Una primera película no dice verdad. Hay que esperar a que los nuevos caminen por su cuenta, sin los andadores de las imitaciones". El malcaféconleche le disparó su cerbatana verbal: "Usted es que además de ideas con barba, las tiene con estalagmitas, señor mío". La conversación derivó hacia lo que se rueda: "El Greco" con Mel Ferrer y Rosanna Schiaffino, el "Joaquín Murrieta". También se habló de la cuestión batallona o de las "nuevas normas". Uno dijo: "Yo espero que Florentino Soria, que tiene buena pluma, aclare un poco la prosa oficial".

En el "corro" de los teatrales, reina verdadera euforia otoñal. Es la vuelta de las compañías a Madrid. Se ensaya a telones forzados, en la mayoría de nuestros escenarios. El sabelotodo dio títulos y nombres. "Los hay que traen promesa y los hay que ya sabemos lo que nos van a repetir". Un casonista introdujo su onda: "Por ahora la única promesa es la de Casona, que entrará en el Bellas Artes, a caballo y "con espuelas de oro", para inaugurar solamente la temporada". El malintencionado, que nunca falta en estos casos, disparó su andanada: "Y que estará muy galán así el caballero don Alejandro". Aparté el micro, porque nunca faltan los de la sonrisa verde.

En otra mesa se hablaba de amplia nómina de El Español, bajo el Triunvirato. Uno comentó las ventajas de ese enlace o salida para los actores-alumnos de la Real Escuela Superior de Arte Dramático. El hombre de las ideas con barba agregó: "Yo por lo que felicito a los triunviros, es por haber traído a Cervantes y a Vélez de Guevarra, al teatro de la calle del Príncipe. ¡Cómo se recordarán del Corral de sus tiempos!" Y el malcaféconleche: "Lo malo es si asiste también "El diablo cojuelo".

Las tertulias taurinas están apasionadas. Hay división de opiniones: los "cordobesistas" que hablan y no acaban de Benítez y los del letrerito de "no me hable usted de "El Cordobés". La verdad es que para muchas gentes si les quitan el tema de "El Cordobés", ¿de qué hablarán los pobres? También se comentó la brillante alternativa de El Pireo y las dos orejas de Alvaro Domecq. Un cordobesista volvió a insistir: "Ya Benítez no va a Zaragoza, ni con el médico al lado". Y otro: "Lo malo es que tampoco puede tocar la guitarra que es su «hobby»".

Los municipalistas empezaron a lanzar ondas sobre problemas urbanos. ¡Anda, y que no hay tela cortada! El de las preguntas inocentes hizo una de las suya: "¿Qué pasa con las mil quinientas licencias de taxis?" El malauva le disparó a quemarropa: "¿Qué pasa? Si usted no fuera un pasmado, se daría cuenta de que eso no se resuelve hasta que lleguen a sus escaños los del tercio de padres de familia de La Latina".

De la mesa de los teatrales me llegó una onda perfumada de otoñales nardos. Se habla, ¿cómo no? de doña Celia. Uno comentó: "De la señora Gómez, no se dirá que reverdece sus laureles, sino que florece sus nardos, ahora que empieza el bachillerato". El de la sonrisa verde empezó a tararear: "Y los nardos apoyados en la cadera...".

Superior a "Ben-Hur" y a "Los Diez Mandamientos"...
La caída del imperio romano
Muy pronto - AVENIDA

Ya he sacado mi tarjeta de cliente de NUEVA PANIFICADORA BURGALESA

Comprando el pan en NUEVA PANIFICADORA BURGALESA, además de adquirir el más tierno y exquisito pan, de calidad inigualable, tendrá opción a los magníficos premios que por concurso-sorteo regala NUEVA PANIFICADORA BURGALESA.
Pida hoy mismo su tarjeta de cliente en NUEVA PANIFICADORA BURGALESA, y podrá ganar

1.° Un soberbio automóvil Renault Ondine.
2.° Un magnífico Televisor
3.° Un extraordinario Frigorífico
4.° Una formidable cocina de gas butano
5.° Una estupenda lavadora
...y cientos de premios en metálico

8 DE DICIEMBRE
Entrega de premios

NUEVA Panificadora Burgalesa

El 31 de Octubre finaliza el plazo para la admisión de tarjetas de consumidor con derecho a participar en este
1er. GRAN SORTEO EXTRAORDINARIO

RELOJES EUROPA
Entrega inmediata de despertadores, relojes de pared y estilo, eléctricos y a cuerda, variada y extensa colección de modelos y precios de fábrica.
CONCESIONARIOS EXCLUSIVOS:
JUAN HUNERBERG, S. A.
Avenida Menéndez Pelayo, 25. - Madrid - 9

Misas dominicales

CATEDRAL	7,30	8,15	9	9,45	10,30	11,15	12	12,45	13,30	19,30
San Lesmes	7	8	9	10,15	11	12	13	14	19,30	
San Gil	7,30	8	9	10	11	12	13	14	18,30	
San Lorenzo	7,30	8,15	9	10	10,45	11,30	12,15	13	13,45	19
San Cosme y San Damián	7,30	8,15	9	10	11	12	13	14	19,30	
San Esteban	8,30	9,15	11	12,30						
San Julián, S. Pedro y S. Felices	7	8	9	10,30	11,45	13	19			
Santa Agueda	8	9	10	12						
San Pedro de la Fuente	7,15	8	9,15	12						
La Anunciación	7	8	9	10	11	12	13	19		
San Antón (Huelgas)	7	9,15	9,45							
Nuestra Señora de las Nieves	8	10	12							
Ntra. Sra. La Antigua (Gamonal)	8	10	11,30	12,30						
San Juan Bautista (B. Yagüe)	8,30	19	12	12,30						
La Inmaculada (B. Militar)	8	9	10	11,15	12	13				
Capiscol	10	12								
Carmen	6	7	8	9	10	11	12	13	14	18,30
Merced	7	7,45	8,30	9,15	10	10,45	11,30	12,15	13	13,45 20
Venerables	7	7,45	8,30	9,15	10	10,45	11,30	12,15	1	1,45

TECNICOS
FORJADO DOMO
Tiene en proyecto abrir en un plazo breve sus Delegaciones Comerciales en las provincias españolas, donde todavía no se ha aplicado nuestro sistema cerámico patentado en la construcción de ESTRUCTURAS SIN VIGAS. Envíenos su "curículum vitae". USTED PUEDE SER NUESTRO DELEGADO. FORJADO DOMO. Reyes Magos, 8. MADRID - 2

M.E.C.D. 2017

Hoy, "Día de la Provincia", en Roa

ROA DE DUERO

Por Teófilo LOPEZ MATA
Cronista de la ciudad y provincia de Burgos

EL Duero, con escolta, a trechos de plateados pobos y a trechos recatado en intimidades umbrosas, socava el terreno donde se asienta el caserío de Roa, cimero en la visión deleitable de la vega, enlazada a través del río por la aplomada firmeza del puente de piedra y prolongada, en esplendente luminosidad, por sucesión de paisajes, hasta alcanzar el límite del horizonte montañoso, medio velado en azules lejanías.

Puente sobre el Duero. Al fondo, una vista de la villa

Desde el Espolón, el paisaje abierto a finas transparencias, es excepcional por su belleza. La mancha sombría de algún encinar se funde con las frondosidades que ocultan a Fuentecén y al enriscado pueblecito de Aza, y entre los dos, el Riaza en su andar hacia el Duero extiende rumores de agua derivados de acequias que llevan alientos de fecundidad a Hoyales, Roa, La Cueva, San Martín de Rubiales, canción del agua que acompaña el canal de Guma, al convertir en fértiles oasis los labrantíos de Berlangas y Hoyales.

Vastos tablares de patatas y remolachas, extensos viñedos de madura tonalidad en sus hojas de un verde cobrizo, ostentan el peso de racimos en primicia de vendimias y componen la vestidura de la tierra palpitante, recamada de verdor, con pomposidad de nogueras acariciadas por el blanco rumor de ondulantes mieses, ya agostadas el soplo ardoroso del estío que reseca y consume el colorido verde jugoso, fresco y limpio, como antes, la entrada del verano apagó el rojo encendido de las amapolas y desnudó la leve suavidad de las rosas en los espinos florecidos al borde de los ribazos.

Y esta estampa campesina, en su magnífica realización, es obra de los hombres del "Campo de Roa", laboriosos en el trabajo agotador de la tierra y de ruidosa jovialidad en la conmemoración de sus fiestas, el ser llamados "...al abandono de los rastrojos y de las eras y a desuncir las yuntas concediéndolas holganza de pienso y cuadra para darse por entero a los regocijos, que son treguas de durezas y esfuerzos bendecidos de Dios". Ecos de un bello y no antiguo pregón, empapado de nostalgia ante la honda y rápida transformación de las labores agrícolas.

Roa ha forjado hombres y ha escrito historia.

Con fisonomía labradora, la villa encerrada entre tapiales sigue el perímetro del antiguo recinto amurallado, Trinidad reducido a un ábside de remates piramidales, que tan gallardas apariencias adquieren contemplados desde la Vega.

En su plaza mercadera, frente a casas de umbrosos soportales, la iglesia de Santa María yerque fuertes muros y robusta torre, en cuya base la tapiada portada rematada en piñón de piezas heráldicas conserva reminiscencias románicas y ojivales. Sobre el oro viejo de las piedras en los estribos del ábside los blasones de los Condes de Siruela: Veros de los Velascos y Dragón de la familia Cueva; resaltan sostenidos por velludos tenantes pisando cervices de atormentados esclavos. La renacentista portada cobijada al igual de otras iglesias de la Ribera bajo un arco casetonado, da ingreso a la amplitud de tres naves mantenidas en majestuosa elevación por seis gigantescas columnas de fuste liso en su principio y acanaladas después hasta alcanzar el capitel, arranque y despliegue de la aérea crucería de sus altas bóvedas que gravitan sobre silencios inalterables de linajudas capillas y de las blasonadas arcadas de su presbiterio.

Roa, la "Rauda vaccea", de infancia ibérica y de régimen tribal, diluyó en el tiempo la misteriosa pátina impresa por caricias de soles milenarios, para renacer en el año 912 sobre el cerro muerto, al amparo de un castillo defendido por el Conde Nuño Núñez y guarnecido por hombres de hierro, atalayas de galopadas berberiscas por las llanadas de la Extremadura castellana, deslindadas entre el Duero y la Sierra de Guadarrama, asoladas, desiertas y de señorío vacilante hasta la conquista de Toledo en 1085, que permitió a fines del siglo XI la definitiva restauración de Roa enaltecida en 1143 con libertades forales y amplio régimen territorial por el emperador Alonso VII de Castilla.

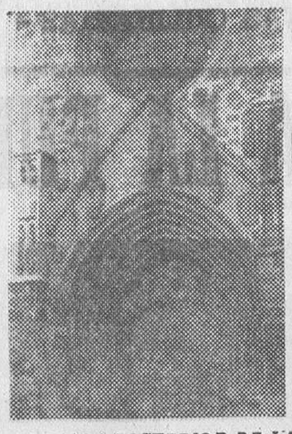

PORTADA POSTERIOR DE LA COLEGIATA

LA VIRGEN DE LA VEGA

Etapa y refugio en la Edad Media de personajes andariegos y rebeldes, los palacios de Roa recogieron los últimos alientos del infante don Enrique, hijo de San Fernando, fantástico aventurero por tierra de moros y cristianos, Senador en Roma, combatiente esforzado en la batalla de Tagliacozzo y reo de prisión durante 26 años en mazmorras italianas, para reaparecer en Castilla, donde este tipo magnífico de viejo, duro, rapaz y bullicioso murió en 1304 en los palacios de Roa, saqueados en su agonía, entre burlas de juglares y plañidos de soldaderas.

En las Cámaras palatinas de Roa, resonaron dolientes quejas de reinas en desgracia y de ellas salió, en 1358, ungida por aletazos de tragedia la reina viuda de Alfonso IV de Aragón doña Leonor de Castilla, para ser sacrificada en la fortaleza de Castrojeriz por las espantosas venganzas de su sobrino el Rey don Pedro el Cruel.

Con empaque de Cámara Regia vivió en las postrimerías del siglo XIV, dentro del señorío de la Reina doña Leonor, hermana del monarca castellano Juan I y esposa malavenida de Carlos III el Noble de Navarra. La villa convertida en foco de perturbadores conciliábulos, irradiados hasta el apacible y melancólico retiro del Convento de Santa Clara de Burgos e inspirados por el desconocertante dinamismo de la inquieta señora, provocó el descontento de los vecinos de Roa y el enojo de su sobrino Enrique III de Castilla, que con aparato de guerra se aproximó a la villa de donde salió doña Leonor en 1395 para la Corte de Navarra. La villa ribereña había entrado en 1464, por donación de Enrique IV, en la Casa de don Beltrán de la Cueva para pasar por enlace femenino con un Velasco a la de los Condes de Siruela, cuyos descendientes ejercieron el señorío durante toda la Edad Moderna.

Por aquella época, el ambiente rural de Roa nutrió, con balbuceos de primeras letras, la infancia de Francisco Jiménez de Cisneros, elevado a la Suprema jerarquía de la Iglesia española como Arzobispo-Cardenal de Toledo y a la cumbre del Estado Castellano como Regente del Reino. La trayectoria de su destino, le trajo nuevamente a la villa donde habían florecido sus primeras sonrisas, y en ella murió en Noviembre de 1517, siendo sepultado bajo el bellísimo artesonado de la iglesia de la Trinidad, antes de ser llevado su cadáver a Alcalá de Henares y depositado en el suntuoso mausoleo labrado por el escultor Bartolomé Ordóñez.

Impuras exaltaciones partidistas con episodios de hondo dramatismo, dieron brillo sombrío en el siglo XIX a la existencia de Roa.

Mas, el paso de los días, un acento humano aquieta las pasiones y encuentra la paz en el sosiego de los campos fecundados por milagros del agua y esplendores de sol, y en el ambiente creador de florecidas realidades, el espíritu activo de estos castellanos-burgaleses de la Ribera, compaginan los avances agrícolas con anhelos de urbanización para lograr viviendas higiénicas, alcantarillado, pavimentación, abastecimiento de aguas... y a ellos se entrega con amor, sacrifirios y desvelos de su Ayuntamiento y de sus vecinos, con aportaciones económicas y técnicas de la Diputación provincial, en conjunción de afanes que persiguen como ilusionada meta la dignificación social de la villa castellana de milenario abolengo, engarzada con lazos de tradición y cordialidad al solar de la gran familia burgalesa.

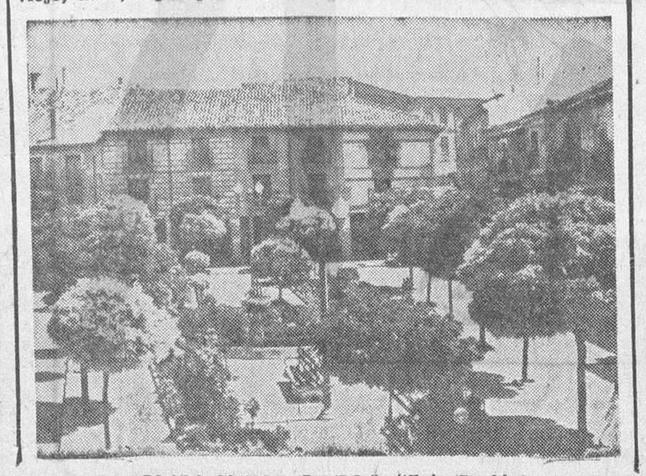

PLAZA MAYOR DE ROA.—(Foto Berdón)

Los actos del "Día de la Provincia"

He aquí el programa de los actos que tendrán lugar hoy en Roa de Duero con motivo del "Día de la Provincia" y la entrega de premios del "II concurso provincial de embellecimiento y mejora de los pueblos".

A las ocho de la mañana, dianas y pasacalles por la rondalla de la Delegación de Juventudes y Banda de música de Peñafiel.

A las cuatro y media de la tarde, el Ayuntamiento de la villa recibirá en corporación a todos los alcaldes y comisiones de todos los pueblos galardonados en el II concurso provincial de embellecimiento.

A las cinco de la tarde, las autoridades locales y las arriba citadas, darán la bienvenida al Excmo. Sr. Gobernador civil y jefe provincial del Movimiento, a la Excma. Diputación provincial y demás autoridades y jerarquías provinciales.

Acto seguido y en la iglesia parroquial, se cantará una salve en acción de gracias.

Posteriormente, visita a la villa de Roa y a continuación por la primera autoridad de la provincia, se hará entrega de todos los galadones conseguidos en el concurso.

Finalizado el acto público el Ayuntamiento de Roa obsequiará a todos los asistentes con una copa de vino español.

En la Plaza Mayor se iniciarán los festejos populares, que culminarán con una gran verbena y fuegos artificiales.

PUEBLOS DE BURGOS

Por Rafael NUÑEZ ROSAENZ

Fuentes de Castilla corren
por Villasana de Mena:
fuente la paz de ese cielo
y el alma que el agua lleva.
Luz antigua derramada,
simiente en la patria seca,
fronda de Castilla fueron
aquellas fuentes abiertas.
Trespaderne, luz en arco,
la Lora, aireando estrellas,
Fuentedey en piedra viva,
Poza insomne, salinera;
Medina la dulce poma,
Bureba, redonda, quieta,
Pancorbo, grito en silencio,
roca alzada, centinela.
Desde Peñaranda a Roa
el Duero se enseñorea;
Aranda, raíz y espiga,
soberana en la Ribera.
Luz transparente de niño
antes que la Historia fuera,
aquí el hombre ya llevaba
largos ríos en sus venas.
España hacia el mar, llaneando:
—las Navas, Granada, América—
Aún corren las mismas fuentes
por Villasana de Mena.

II

Roca erguida a flor de niebla,
Pancorbo, castillo y sima.
Qué terca el agua horadando
los umbrales de Castilla.
Tiempo al tacto de la nube,
de nube a estrella, y encima
túneles donde los sueños
se cobijan.
Crecen, rodando, las sombras,
y el hombre —castillo en ruinas—
con claridades levanta
torres en su vida misma.

III

Y Villasur, cara al viento,
y Pineda, sin pinares,
y en Villamayor del Río,
seco el aire.
Orubes, anavias, melgas,
en negros montes de nadie,
que el viento llevó los pinos
por Salas de los Infantes.
Y Pineda, cielo y nieve,
con las nubes,
enredándose.

IV

El sueño, ciudad de estrellas,
y el aire en la piedra, libre,
campaneando se abrazan
y en silencio echan raíces.
Maravilla de la luz,
el verde dorado viste.
Cómo se remansa y flota
por el llano en tierra virgen
la paz acorde y el eco
de la palabra increíble:
Melgar de Fernamental,
Quintanta-Martín-Galíndez.

V

El Ebro, jugando a montes
desde Orbaneja a Miranda;
el Duero, fundiendo nieve,
y al Cantábrico, el Cadagua.
A otro mar que hubiera irían
ríos de Burgos en lanza.
A ver quién levanta el mar,
oro negro en sus entrañas.

VI

Si es el Arlanza,
me da lo mismo
que no haya sendas
o verdes pinos,
álamos grises,
juncos, tomillos,
que los trigales
de Covarrubias
estén crecidos.
De Lerma a Salas
me lleva el río
y en los majuelos,
ebrio en volandas,
veo el camino.
Si Arlanza arriba,
me da lo mismo
nieve de Neila
que aguas abajo
Lerma tranquilo.
Si me perdiera
por carrascales,
anochecido,
buscadme cerca
de las riberas,
yo, pensativo.
Por el Arlanza
me da lo mismo
que no amanezca:
se ve en el agua
mundo clarísimo.

VII

No sé si la verde llama
o aquel cielo encarcelado,
tira de mi sangre y vuelvo,
prado verde, prado largo.
Ventanales de Castilla
y el agua en la sombra, a saltos
fugitiva entre pinares,
apretados.
Nieve a la redonda, quieta,
nieve de Lomba a los Llanos,
y su corazón en punta
por las callejas, sonámbulo.
Cerrad al amor las puertas:
con el recuerdo en las manos
se me quedaría España
pequeña en mi Pradoluengo.
Más que en su fronda, en la llama
de mi corazón lejano.

CELEBUSA

RUEGA A LOS CONSUMIDORES DE LECHE PASTERIZADA, EN BENEFICIO DE SU SALUD:

1.° Compruebe en el cierre de la botella:
a) Si está en perfecto estado, sin señales de haber sido violentado.
b) Si figura el día de la semana en que la compra.
c) Si la inscripción que lleva impresa, corresponde con la del Centro Higienizador grabado en la botella.
2.° Conserve la leche en frigorífico o, al menos, en lugar fresco, hasta consumirla.
3.° No es preciso que hierva esta leche, para su consumo inmediato.
4.° Lave la botella vacía antes de devolverla. Los residuos de leche que quedan en el fondo son un medio de cultivo de microbios que debe evitar.

MUCHAS GRACIAS

FAMILIAS AGRICOLAS

Con hijos, se precisan para vivir en finca próxima a Logroño. Proporcionamos vivienda y buen sueldo. Escribir al apartado 77 de Logroño. Indicando la edad del matrimonio y la de los hijos.

NUEVA PLACA
granonda 110
R
MENOR GASTO DE COLOCACION POR m²
Menor número de placas.
Menos elementos de sujeción
MAYOR SUPERFICIE UTIL
Menos solapes.
PERFECTO ACABADO
ENTREGA INMEDIATA
DIMENSIONES
375 ×
250 ×
187,5 ×
125 ×
110 cms.
según pedido estamos en condiciones de suministrar este material en distintas longitudes, hasta 375 cm.
3,75m.
1,10m.
URALITA, S.A.

M.E.C.D. 2017

OBRAS DE ALTA RELOJERIA

Por Angeles VILLARTA

¡Qué monerías y qué lindezas hemos visto en la Exposición de Relojes antiguos y modernos! Qué joyas selectas y qué importantes obras de arte pueden ser presentadas con un reloj, como una de estas máquinas de medir el tiempo que fueron preocupación del hombre desde hace tantos y tantos siglos, con los relojes de arena, las clepsidras y más tarde con los relojes de sol antes de que la industria humana proporcionara máquinas exactas.

Se va a ver la Exposición de relojes como se acude a una de pintura de buenos cuadros o a una fiesta social.

Se trata, naturalmente, de obras de Alta Relojería en la que las mujeres encontramos novedades y alhajas perfectas. La supresión de la corona o, mejor dicho, la corona invisible, las esferas totalmente de oro pero trabajadas de distintos modos para que no parezcan ostentosas sino elegantes, con motivos de uno u otro color para que destaque el oro más brillante de las manecillas, los cristales tallados en zafiro.

El gusto femenino se repartió entre los relojes más sencillos, más escuetos, de oro o de platino y los otros de brillantes.

—El reloj es una joya más —oí comentar—; por tanto es justo que vaya adornado con piedras preciosas.

Pero también escuché este otro comentario:

—Una mujer verdaderamente elegante no se recarga mucho de joyas. Si lo es el reloj, tendrá que suprimir el brazalete o el broche... Una dama que cuida de su elegancia también cuida de que no la confundan con el escaparate de una joyería.

Cada uno puede tener su criterio y coincidir todas en que la Exposición de Alta Relojería, en todo pero particularmente en lo que afecta a la mujer, ha constituído un fantástico éxito de elegancia y de buen gusto.

—Ni el más mínimo detalle —nos dijeron— puede ser olvidado en un reloj de mujer. Incluso la caja tiene que ser femenina. Y cómoda por añadidura. La alta relojería ha decretado la desaparición de las esferas minúsculas; un reloj, además de una alhaja es un instrumento para conocer la hora y para conocerla con facilidad, sin tener que acercar el brazo a los ojos o ponerse los espejuelos para verlo...

Siguen en moda los relojes ocultos bajo una cubierta de piedras preciosas. Entre éstas, las preferidas por la alta relojería han sido los zafiros, los rubíes y las esmeraldas... Y los brillantes como es natural siempre.

Señora ¿usted se considera capaz de conseguir que su esposo cambie de reloj en distintos momentos del día o de la noche?

Pues dispóngase a lograrlo, porque ya se han lanzado los relojes de frac y de smoking, los relojes de noche, con esferas redondas; hay también algunos cuadrados pero festoneados por una finísima fila de brillantes.

Sencillas y sin que ninguna pieza de relojería corra el riesgo de parecer afeminada.

Entre las piezas antiguas hemos visto una única en el Mundo, un reloj alemán del siglo XVI que representa un unicornio y cuya maquinaria es de hierro. Un reloj costosísimo, naturalmente.

La colección expuesta es excepcional y está valorada en varios millones de dólares.

UNAS LINDAS UÑAS

Por PILAR

TRATEMOS de los cuidados de as uñas, que son adorno más bello y gracioso que todas las joyas que puedan ostentarse en los dedos. Las uñas completan la gracia de una mano delicada.

No puede, por tanto, desdeñarse su cuidado, sino por el contrario preocuparse de ellas y tratarlas con prudencia. No cortarlas con tijeras, sino darles forma de óvalo o almendra con una lima fina y ligera. Una vez hecha esta operación, meterlas en agua jabonosa y tibia, para luego efectuar el arreglo del contorno de las uñas, rechazando sin arrancar cualquier película de piel que sobre ellas creciese.

No se utilicen jamás objetos puntiagudos, sino que, después de haberlas lavado con jabón muy espumoso, empléese un cepillo duro. Si las uñas se han manchado, para limpiarlas puede ponerse un poco de amoníaco en el agua con que se han de lavar, o hacerlo con jugo de limón.

Si su forma no es bonita, es preciso recurrir a los cuidados de una buena especialista manicura, para que las embellezca. Luego, en la mayoría de los casos, bastará con seguir las indicaciones recibidas de la especialista.

Las uñas deben tener una consistencia media. Muy duras son anormales y las muy finas corren el riesgo de partirse con facilidad.

Para ser bonita la uña debe ser un poco abombada y de color rosado. Cada día, al lavaros las manos, tener cuidado de separar con la toalla los pellejitos que pudieran brotar de forma que quede limpia la base en forma de media luna, un poco menos rosada que el resto de la uña.

Si esta gracia falta, no es para apurarse. Hay uñas con una gran belleza, a pesar de su tono uniforme.

Al pintarlas, hacedlo siempre en un tono rosa más o menos delicado; pero nunca en un rojo vivo, que hace muy vulgar.

Preocuparos de vuestra belleza hasta las puntas de las uñas.

CUBIERTAS PREFABRICADAS

CUPRE

Compuestas de cerchas y viguetas de hormigón armado

LIGERAS - ECONOMICAS

Se fabrican en luces de 5 a 30 m.

Propias para ALMACENES, GRANEROS, VAQUERIAS CINES, GALLINEROS y NAVES INDUSTRIALES

Representante provincial

CARLOS ABNERT

Concepción. 15. Teléfono 2227

BURGOS

Pidan folletos y presupuestos sin compromisos

Academia Universitaria de Derecho

(Oficialmente adscrita a la Universidad de Valladolid)

Preparación totalidad cursos carrera de Derecho.

Plaza de admisión matrículas: hasta el día 9 de Octubre.

Informes matrícula: Secretaría del Centro, de 10 a 12. Merced, 10 .— Telf. 1750.

LA HORA DE LA MUJER

MODAS - RECETAS CULINARIAS - CRONICAS - CONSEJOS - BELLEZA

EL FRIO LLAMA A LA PUERTA

Cuatro creaciones de los grandes modistos europeos para la temporada Otoño-Invierno. De Izquierda a derecha: Conjunto para weekends, de larga chaqueta cruzada alta y pantalón, todo en pana de algodón rayado grueso, en color beige (creación de Roberto Capucci). Abrigo de sport en pana de algodón rayado en color beige, con cinturón y cuatro bolsillos sobre dos-piezas de blusa y falda del mismo género (Jacques Esterel). Traje de chaqueta de caza, de terciopelo de algodón rayado marrón oscuro, compuesto de chaqueta y falda pantalón, con medias de lana negras (Castillo). Conjunto para tarde en pana de algodón rayado en gris oscuro. Sombrero de piel de Zarigüeya (Christian Dior).

ES curioso, pero sin querer, tenemos que repetirnos. El paso de las estaciones va señalando lav ida y es inútil resistirse a su influjo.

En esta inminente temporada de otoño-invierno, el algodón sigue manifestando su tradicional versatilidad. Cuando todavía no han sido guardados los conjuntos veraniegos, otros algodones de más cuerpo y distinto tratamiento aparecen ya en los nuevos modelos para la próxima estación. Y estos tejidos también ocupan un lugar preferente para la práctica del esquí. Para el algodón no hay épocas. De una u otra manera, permanece presente en todos los días del año. Del suscinto "bikini" al "anorak", del sol que muerde, a la nieve que ciega, del calor más inaguantable al frío que hace temblar, el algodón afirma su actualidad permanente.

Es inútil resistirse. Siempre —como los que recuerdan los versos archifamosos de Becquer y Machado, con un fondo de golondrinas y primavera— cada cambio de estación moverá nuestra pluma. Aunque, como en nuestro caso, lo hagamos cuando nadie se acuerda de que las lluvias y los primeros fríos están cerca.

LA TENDENCIA EN EL VESTIR FEMENINO

Los grandes modistos señalaron el pasado año una fuerte tendencia masculina en la línea del vestir femenino, transformando a la mujer en una adolescente y deportiva muchacha con altas botas y pantalones.

Este año, conservando aun este estilo pintoresco y masculino en los atuendos de "weekend" y sport, la línea se suaviza, adquiriendo armonía y feminidad. Es como si quisieran darle a la mujer nuevas armas y artificios de seducción.

Nos encontramos, en primer plano, con tendencias que podríamos llamar de la Polonia romántica: tocas de visón, trajes y abrigos ribeteados de piel y bordados de gruesos relieves que evocan a la antigua Varsovia.

SPORT

Dentro de esta palabra solamente parece haber el deseo de expresar unas formas y unos atuendos adecuados para el disfrute de estas horas de vida intensa que los deliciosos días de vacaciones o los week-ends del Otoño y del Invierno aportan. Para los últimos, cuando el frío, la lluvia o la nieve nos azotan el rostro, nos han presentado deliciosos conjuntos. Entre ellos hemos visto uno, compuesto de pantalón de lana negra con un vistoso jersey de punto de algodón rayado blanco, negro y rojo, cuyo alto cuello se puede convertir en capucha. Este conjunto se acompaña de una gabardina en popelín de algodón blanco forrada del mismo género del pantalón, de gran efecto.

Para caza, un elegante conjunto de falda-pantalón y chaqueta corta en pana de algodón color beige. En est mismo género y color un abrigo de sport con cinturón y cuatro grandes bolsillos, sobre un dos piezas compuesto de blusa y falda a juego.

TAILLEURS

La chaqueta recta de los tailleurs, que tantos años ha reinado, se ve destronada dando paso a otra más femenina y suave de líneas. El redingote ofrece una síntesis de esta tendencia actual. dibujando el talle, el busto insinuado y sus faldones ligeramente évasés. Estas chaquetas, como en los años precedentes, pueden ser largas o cortas, adornadas con dos hileras de botones o con cuello y puños de piel.

La mujer moderna adopta la falda en forma, cortada al hilo, dándole amplitud con pliegues o discretos plisados.

VESTIDOS

Los vestidos sencillos en apariencia y de una elegancia secreta, hecha de esta fluidez de línea que es la característica de este año. Las túnicas, con una ancha franja de piel en el bajo, flojas, sobre un fourreau que marca la silueta.

En los conjuntos, aparte esta nota "ala polonesa", la línea es suave, floja en el busto, marcando el talle, el escote suavizado por el corte raglán, tendiendo a deslizar los hombros.

Dentro de la elegancia de este invierno no debemos olvidar los divertidos "culottes" que se llevan debajo de los trajes y abrigos y cuyo borde de piel asoma al menor movimiento por el bajo de la falda, siendo de gran comodidad esta moda ya que protege considerablemente del frío. Ventaja también sobre éste, nos la dá la cogulla que invade el dominio del vestuario femenino. En cuero, tejido a juego con el traje, piel o terciopelo para la noche, esta prenda protege la cabeza, dejándola pequeña y redonda tal como los grandes estilistas del peinado la han transformado este año. Esta cogulla cambia, por si sola, la silueta a la que da un "aire" nuevo olvidado hace años.

Para la calle, las botas dejan libre la plaza al mocasín o zapato de ancho tacón, llevado siempre con altos calcetines o medias de lana con dibujos sport.

COCKTAIL Y NOCHE

Para la noche o cocktail, el negro será elegante. Dior presenta un suntuoso traje largo en terciopelo de algodón negro, cerrado el escote a caja, mangas tres cuartos, con un ancho bordado en relieve en azabache. Amplia falda con un lazo en el delantero. Pierre Cardin, presenta para noche unos deliciosos trajes adornados con plumas de avestruz, de gran novedad.

En los salones de Jacques Heim, hemos visto un elegante traje de noche en encaje de algodón rosa, bordado con lentejuelas nacaradas del mismo color.

Hablemos de los hombres que beben

Por INES

EN París han hecho un estudio acerca de los bebedores que suelen cohonestar su hábito basándose en cuatro puntos:

1.—La bebida levanta el ánimo.
2.—Le ayuda a hacer más trabajo.
3.—Estimula la digestión.
4.—Les presta valor para hacer cosas que, de otro modo, no harían.

Estas son excusas. El alcohol no es un estimulante sino un deprimente. Puesto que el alcohol afecta a diferentes partes del cuerpo de diferentes maneras, sus efectos deben ser considerados separadamente. Por ejemplo, en la boca, estimula el flujo de la saliva, pero lo mismo hace el juego de limón. Un poco de alcohol en el estómago aumenta la secreción del jugo gástrico, pero una concentración mayor del 5 por 100 demora el proceso digestivo.

El sonrojo en el rostro del bebedor es causado por la estimulación de los vasos de la sangre en la piel. Pero la sensación de calor que produce la bebida es engañosa, porque este calor está asociado a la rápida perdida de calor.

Es en el sistema nervioso central donde el alcohol deprimente se disfraza más eficazmente de estimulante. Pequeñas dosis dan al bebedor sensación de bienestar y mayor autoconfianza, pero al mismo tiempo le hacen perder el juicio y la capacidad de autocrítica. El aparente estímulo es el resultado del efecto marcótico del alcohol sobre las inhibiciones (la cual, modernamente, algunos médicos consideran bueno). Su acción deprimente opera, primero, sobre los centros superiores del cerebro (el super-ego), que son responsables de la conformidad a los habitos de la civilización. El embotamiento de la responsabilidad permite a las partes más primitivas del cerebro dominar las acciones del bebedor.

...Y de la bebedora porque también hay mujeres que no le hacen ascos al alcohol.

Características de una colección María Carine-Jean Desses

Por MARIA

ESTA Casa presenta una colección joven, alegre, optimista a lo que ayudan las formas puras, los tejidos nuevos y originades, el color y la combinación de los tonos con un perfecto equilibrio que hacen deseable por todas las mujeres esta nueva línea que podríamos titular "S".

Esta línea "S" tanto en los vestidos, como en los tailleurs, o en los abrigos utiliza ya un pliegue, ya cierto vuelo que sale de una pieza del pecho pone de relieve el busto y por contraste hace más finos el talle y las caderas.

Aparte de este sello que se repite en todos sus modelos hay que señalar las chaquetas de los tailleurs ligeramente más largas, los cuellos vueltos, las dobles hileras de botones así como el uso de adornos de piel.

Muchos de sus modelos, tanto en abrigos como tailleurs aparecían con una corbata en substitución del pañuelo de cuello, y metida dentro del escote con un gorrito a juego.

La colección de Jean Dessés resulta extraordinariamente femenina y rompe con el tipo de mujer "lineal" que bajo los trajes sueltos parecía haber perdido lo que constituyó la coquetería de otros tiempos: el quiebro de la cintura.

Claro está que Jean Dessés no cae en ningún extremo y no hace sino adaptar sus creaciones a la configuración de la mujer y no introduciéndola dentro de algo que pudo ser un saco, una judía verde, lo más opuesta y menos evocador de fémina.

Tailleur en gabardina gris topo. La chaqueta se adorna con doble fila de botones y se abre sobre una corbata de piel de castor como el gorro. Es una creación de María Carine-Jean Dessés. — (Foto Logos).

LA COLADA DEBE SECARSE AL AIRE LIBRE

CONTRA la costumbre, cada vez más extendida, de secar la colada en los sótanos, se han alzado nuevamente los médicos alemanes y holandeses. Especialmente la colada de la ropa interior necesita luz, aire y sol para secarse. La colada secada en los sótanos influye, a la larga, no sólo en el bienestar de quien lleva la ropa, sino que incluso puede provocar molestas enfermedades de la piel. También influye de un modo perjudicial en la formación de la sangre en los niños, si éstos llevan ropas que se han secado en lugares oscuros, mal ventilados y con poca luz. Por muy bien cuidado que esté el sótano dedicado al secado de la ropa, hay que recordar que el hombre es un ser vivo que necesita de la luz, del aire y del sol, al que la colada, que se ha secado bajo tierra no hace ningún bien.

Este grito de alarma ha sido recogido especialmente por las mujeres que habitan en casas modernas, que venían quejándose de la falta de espacio suficiento para secar la ropa al aire libre. Debido a esas quejas vino imponiéndose la obligación de dotar a las casas de "sótanos comunes para el lavado" con lavadoras automáticas, que verdaderamente eran muy cómodas, pero no demasiado sanas.

Tampoco el secado de la ropa infantil, dentro de la casa, por ejemplo en el baño, o a la utilización de máquinas secadoras, puede sustituir a la vieja costumbre de secar la ropa al aire libre. Toda ropa lavada, incluso la ropa "que podemos considerar seca" debe recibir de vez en cuando aire en abundancia, debe ser expuesta al viento, con preferencia al aire libre y debe recibir, si es posible, los rayos del sol.

A INDUSTRIAS NUEVAS... BUENOS IMPRESOS

CONFECCIONAMOS

Revistas, catálogos, folletos, memorias, impresos comerciales, de propaganda, de oficina, de obra, etc.

TRABAJAMOS

Tipografía, fotograbado, encuadernación.

GARANTIZAMOS

Maquinaria moderna, personal especializado, precios ventajosos.

Soliciten nuestros presupuestos

c/. Vitoria, 13 — Burgos — Talleres Gráficos Diario de Burgos — Apartado 46 — Tl. 2852

M.E.C.D. 2017

MUNDILLO DEL TEATRO Y EL CINE

Buen actor pero indeseable huésped

Frank Sinatra, modelo de gamberro peligroso

Por Pascual CEBOLLADA

CON bastantes detalles y no poca indignación —algún diario le ha dedicado incluso un editorial— la Prensa española ha recogido días atrás un incidente provocado por el actor norteamericano Frank Sinatra, en Málaga, donde maltrató a una actriz cubana y lanzó contra un periodista la jauría de sus guardaespaldas. La persecución del corresponsal por los tres coches que estos utilizaron, entre los cuales había un pode-

Y ocurrió que también Frank Sinatra fue a parar a la Co- de película de gangsters, con tanto realismo e insistencia producidas en los Estados Unidos. La Policía tuvo que cercar el hotel donde el gangster —perdón, el actor— se alojaba y el pe- roso Cadillac, se ha contado como si se tratara de un episodio tra la orden que los matones habían recibido de su jefe, orden que había acompañado del significativo gesto de apretar el gatillo de una pistola, «acabad con él».

DOLARES, NO; PAPEL DE PAGOS

riodista tuvo que refugiarse en la Comisaría, lugar seguro comisaría. Se le impuso la multa, pequeñita, de veinticinco mil pesetas y se le hizo pagar en modesta moneda administrativa de papel de pagos al Estado, en lugar de los verdes y lujosos dólares que quiso entregar. Dicen que llamó al cónsul de su país en Málaga y al embajador en Madrid; luego parece que se le invitó a abandonar España. El periodista, después del susto, hizo un reportaje en exclusiva para el gobernador civil; la actriz, a quien había agarrado por el pelo y lanzado contra la pared, ingresó en un sanatorio madrileño para enfermos nerviosos, debido a la excitación que le produjo el incidente de Torremolinos.

La anécdota podría acabar aquí, y es posible que acabe, como una más de tantas en que Frank Sinatra ha sido protagonista. Muchas veces se ha hablado de él como de hombre cruel e intemperante y hasta como traficante de drogas. Con las mujeres, o se ha arrastrado ante ellas o las ha abofeteado; hubo un tiempo en que era uno de los ídolos de las muchachitas tontas de todos los países; entonces se le llamaba «la voz»; las historias de aquella época formarían una extensa antología.

Frank Sinatra es un portavoz del grupo no conformista de Hollywood llamado «El Clan», muy rico y, por lo tanto, muy poderoso, en un sitio donde el dinero es todavía más decisivo que en otras partes. De ese grupo —en cuya jefatura sucedió a Humphrey Bogart— forman parte Lauren Bacall, Debbie Reynolds, Peter Lawford, Tony Curtis y hasta creo que Shirley Mac Laine y Billy Wilder, entre varios más.

Muchos de ellos están también entre los partidarios de Johnson como candidato a la presidencia de los Estados Unidos, según una crónica que ha llegado de Hollywood estos últimos días: on Sinatra están Burt Lancaster, Marlon Brando, Kirk Douglas..., mientras que son entusiastas de Goldwater John Wayne, César Romero, Colleen Gray, Robert Taylor, Randolph Scott, Irene Dunne, Cyd Charise, Walt Disney, James Stewart... La política ha hecho una curiosa clasificación, al margen de cualquier valor artístico o comercial, pero sin duda interesante.

EL PELIGRO DE LA INFLUENCIA

De la misma manera que juegan —¿o no juegan?— a la política, los habitantes de ese Hollywood fabuloso y sofisticado que llega a nosotros, distraen sus ocios profesionales con curiosas actividades: unos son hombres de negocios, otros traficantes en marihuana y otros se emborrachan de whisky o de velocidad. Claro que ésto no pretende ser un retrato de los actores, ni siquiera de los norteamericanos, pues seríamos gravemente injustos; pero el incidente Sinatra nos hace recordar, lógicamente, la cara fea de la información. Por ejemplo, hemos citado a Peter Lawford, el cuñado de los Kennedy, oveja negra de la casa, a Ava Gardner, de actualidad ahora mismo, otra vez, por su discusión a porrazo limpio con George Scott y de actualidad siempre por su incorrección y sus bien regadas juergas.

La lista sería muy larga y eso que el cine tiene la exclusiva de gentes así, pues estamos en una época de gamberrismo bien reconocida. ¿Han leído ustedes las detenciones que hubo que practicar entre los asistentes a cierto espectáculo de los sucedáneos yankis de los Beatles ingleses, en la plaza de toros madrileña?

Pero justamente ésto nos obliga a ser más rigurosos con quienes ejercen un indudable influjo en la manera de comportarse de los demás. La influencia del cine en las costumbres es cada vez más intensa. Las «estrellas» y los «astros», productos prefabricados por el fenómeno cambiante y flexible del divismo, tienen una Prensa especialmente generosa y benévola y, por eso, la resonancia de sus actos es mayor. Por eso debe ser también más viva la reacción de las gentes normales, de la sociedad. Por eso nos ha parecido tan blanda la sanción económica que se ha impuesto a Sinatra, bien que haya sido completada con una cortés indicación de la frontera.

Ninguna razón hay para que aguantemos chulerías y malcrianzas, aunque sea de buenos actores. Y ojalá fuéramos en todo, al menos, así de expeditivos. El caso de Elizabeth Taylor, cuyas películas no pueden explotarse en los países árabes como consecuencia de ciertas declaraciones de la escandalosa actriz, debería ser un ejemplo. En España tendríamos ocasión de practicarlo con justa y con mucha frecuencia.

CONCHITA MONTES HA HECHO TRES TRADUCCIONES PARA ESTA TEMPORADA TEATRAL

- Creo que la actriz gana con ser yo también la adaptadora
- Necesitamos autores de teatro que no esperen a que les encarguen las obras para ponerse a escribirlas
- Nuestro teatro tiene falta de protección y un horario absurdo
- Mi fondo irónico es una actitud de la vida
- Preparo tres obras para el Valle Inclán, de Madrid

Por Miguel FERNANDEZ

CONCHITA Montes —artísticamente— es un ejemplo de lo mucho que se puede conseguir con el trabajo constante de cada día.

No podemos decir que ella ha sido una actriz espontánea. Tampoco que nació actriz. Ni mucho menos que fácilmente ha escalado la posición aristocrática que hoy tiene en la escena española.

Conchita no vocalizaba bien. No imprimía carácter a sus gestos. No se movía en escena con la delicada templanza de las grandes actrices. Pero Conchita —con trabajo contínuo y valeroso— ha conseguido superarlo todo y elevar a un buen exponente artístico su capacidad interpretativa.

Hoy posiblemente sea la soberana de nuestra escena. El prototipo de actriz intelectual, cerebral. La que hace de la naturalidad un oficio adquirido. La que ha conseguido ser lo que se propuso.

—¿Qué proyecto tiene para esta próxima temporada, Conchita?

—Estoy preparando tres traducciones de obras extranjeras.

—¿Las tres para usted?

—No. Una para mí y las otras para dos compañías distintas.

—La suya...

—La mía tiene un título largo y un tanto disparatado: "Papá, pobre papá; mamá te ha colgado en el armario y a mí me dá mucha pena". Es una obra norteamericana. El título lo modificaré, lo haré más corto para ser anunciado en Madrid.

—Las otras dos...

—Una traducción francesa para Gracita Morales y José Luis López Vázquez. La otra también es francesa, se titula "Macht" y será para Arturo Fernández.

—¿Qué estrenará usted en Octubre?

—"Un mes en el campo". Tengo prevista también la traducción que Tono ha hecho de "Crocque monsieur" y una versión libre de Edgar Neville sobre "Lisistrata". Las tres son para el Valle Inclán, de Madrid.

—¿Gana la actriz cuando es usted la adaptadora, Conchita?

—Yo creo que sí. Cuando hago mis traducciones las voy dictando, y al oír cómo suena cada frase voy quitando los roces de expresión que pueda tener.

Conchita Montes es, posiblemente, la soberana de nuestra escena. Actriz intelectual, cerebral.—(Foto Julio César.—Logos)

—¿Qué necesita más nuestro teatro?

—Autores. Autores que escriban. Autores que no esperen a que les encarguen las obras para ponerse a coger la pluma.

—¿A usted no le gusta encargar comedias?

—Pues... no.

—Pues... ¿Por qué?

—Porque la mayoría de las veces, después de encargarlas, no las escriben. Y cuando las escriben hay que representarlas estén bien o estén mal. Prefiero, por esta razón, las adaptaciones. Hay más campo donde elegir.

EL SENTIDO DEL HUMOR ES UNA COSA MUY SERIA

Cuando se va a una comedia en cuyo reparto figura Conchita Montes, no va uno generalmente a ver la comedia, sino a ver a Conchita Montes. Su última interpretación en "Mary, Mary" fue genial, llena de aprendida naturalidad, de humor, de cinismo y de ternura.

—¿No piensa hacer más cine?

—No sé... Empecé como actriz de cine. Pero me di cuenta de que mi verdadera vocación era el teatro.

—¿Los problemas de nuestro teatro?

—Son bastantes: la falta de protección, el horario absurdo y totalmente opuesto al verdadero del país.

—Para Conchita el actual horario teatral es indignante:

—Estoy cansada de ver a los espectadores durmiendo en las butacas antes de empezar la función. Me dan unas ganas enormes de decirles: sí, si señor, tiene usted razón. Váyase a dormir, que mañana tiene que levantarse a las ocho para ir a trabajar. El cambio de horario que se hizo es ridículo. Con un horario adecuado se vería si es o no conveniente la función única.

Conchita enciende un pitillo. Fuma mucho, casi incesantemente.

—¿No se considera a veces demasiado irónica?

—La actriz se queda unos segundos con la expresión paralizada. Reacciona en seguida y contesta con soltura:

—Mi fondo irónico es una actitud en la vida. Es sentido del humor, que es una cosa muy seria.

—¿Qué le inquieta?

—Todo lo social.

—¿Qué defecto no suele perdonar usted?

—La estupidez. Me irrita.

Tiene unos grandes, rasgados y bellísimos ojos. Su expresión es entre tierna y cínica. El vestido es negro y la sonrisa a veces manchada de tristeza.

—¿Qué le aburre de la vida?

—A mí, nada.

—¿Qué le divierte más?

—No sé...

—¿Las obras teatrales de chistes fáciles las considera drogas sociales?

—No tengo tiempo de pensar en drogas.

Conchita Montes es un tipo de mujer sigular. Quizá algo recelosa y en ocasiones casi huraña con los que no conoce a fondo.

Reportaje Logos)

ECOS DEL CINE MEJICANO

- La VII Reseña Acapulqueña en marcha
- Columba Dominguez y los negocios
- José Ferrer o Julio Alemán pueden ser "Simón Bolívar"
- Francisco Rabal, rodará otra película en Méjico

Por Luis JARABA

OTTO PREMINGER

Ciudad de Méjico.—(S.I.C.H.A. en exclusiva para DIARIO DE BURGOS).—Todo está listo para que el histórico y bello Fuerte de San Diego, en Acapulco, sea el escenario de la VII Reseña Mundial de Festivales Cinematográficos, que se celebrará en el curso del mes de Noviembre. «El Gallo de Oro», película mejicana de la que les hablábamos en crónica pasada es muy posible que represente al cine azteca en el famoso certamen. La intérprete femenina de «El Gallo de Oro» es la nueva revelación Lucha Villa. Asegura que después de esta oportunidad elegirá concienzudamente todas sus futuras películas y que se dispone a iniciar el rodaje de «Guitarras lloren guitarras», de Tito Davison, al lado de Cuco Sánchez, Manuel López Ochoa y Fernando Soto «Mantequilla».

COLUMBA, HOTELERA

La guapa y talentosa Columba Domínguez, intérprete entre otras de «Los llaneros», «El Tejedor de Milagros» y «Pueblito», está dispuesta a compartir su carrera cinematográfica con los negocios. Para empezar, acaba de adquirir el Hotel Italia de la localidad de Cuautla y ha abierto una rumbosa tienda de regalos en la avenida Insurgentes de esta Ciudad de Méjico.

BOLIVAR, AL CINE

Ha visitado Méjico, invitado por la Asociación de Productores que preside don Gregorio Walerstein, el famoso novelista venezolano Arturo Uslar Pietri. Misión: escribir un argumento novelado sobre la vida de Simón Bolívar. Este plan llevará un mínimo de dos años y será supervisado por el propio Uslar Pietri. Para protagonizar al gran caudillo, se barajan los nombres de José Ferrer o el mejicano Julio Alemán, feliz protagonista de «Una joven de 16 años» y otros muchos éxitos del cine azteca y que se ha convertido en el actor de más personalidad en el momento actual.

PACO RABAL, ¿A MEJICO?

Al menos esta es la intención del director Francisco del Villar, triunfador con «El Tejedor de Milagros», y que ahora quiere realizar un film bajo el título de «Domingo Salvaje», sacado de la obra del autor norteamericano Wrigth (Sangre Negra). Los dos papeles estelares masculinos estarían a cargo del mencionado Francisco Rabal y el italiano Raf Vallone.

FEOS CONTRA GUAPAS

El tema de la lucha libre, con toda su teatralidad ha dado múltiples satisfacciones comerciales al cine mejicano. De aquí que de cuando en cuando se continúe por ese camino. Ahora, en los estudios Churubusco de la calzada Tlalpan se lleva a cabo el rodaje de «Enemigas Peligrosas», una película que reúne, a las órdenes de René Cardona, un grupo de mujeres guapísimas (Elizabeth Campbell, Sonia Infante, Roxana Bellini, Rosa María Gallardo y María Eugenia San Martín) y a otro grupo de los llamados «feos del ring», entre los que destacan Cavernario Galindo y Murciélago Velázquez.

Barnizado de muebles
para INSTALACIONES COMERCIALES Y DOMICILIOS PARTICULARES
AZOFRA
Teléfono 3857 - BURGOS

Bárbara Bouchet, estrella en "Primera victoria" flim de Otto Preminger, asustada por lo que tiene que dar al cine y lo poco que de éste recibe

Otto Preminger la ha descubierto y la hace trabajar junto a los dos gigantes del cine norteamericano John Wayne y Kir Douglas

Por Camille KISS
(de los Servicios Especiales)

OTTO Preminger rueda en las islas Hawai «Primera victoria», película «psicológica» sobre un decorado bélico: el ataque a Pearl Harbour por los japoneses.

Basada en la célebre novela de James Basest «In herm's May», que los críticos de los Estados Unidos han calificado como la mejor narración novelística sobre la vida del mar aparecida después de «El motín del Kaine», coinciden en el film los dos gigantes del cine norteamericano, John Wayne y Kirk Douglas. Junto a ellos Patricia Neal, Tom Tyron, Jill Haworth y el nuevo descubrimiento de Preminger, Bárbara Bouchet.

CARECE DE COMPLEJO BRONSTON»

Preminger ha instalado un teléfono azul de su Cadillac negro y, cuando tiene un minuto libre, llama desde el sitio en que trabaja (hoy en el trópico) a Nueva York, Londres, París o Saint Tropez.

Sin embargo, Otto Preminger no tiene lo que podría llamarse el «complejo de Samuel Bronston»; no tira el dinero con el fin de asombrar a la gente. Gasta sólo lo que debe gastar; pero, como siempre exige los mejores actores, los mejores técnicos y unas condiciones de trabajo absolutamente perfectas, todo acaba por resultar una factura bastante crecidita en millones de dólares.

Nunca duerme más de tres o cuatro horas por noche. A veces se pasa una semana sin acostarse. Honolulú le encanta. A la mayoría de la gente el clima de Hawai le da deseos de descansar; a Otto Preminger le incita al trabajo.

—Es un clima maravilloso, —nos dice—. Se puede trabajar cuarenta y ocho horas seguidas sin notar ninguna fatiga. Cuando duermo dos horas es como si hubiera pasado durmiendo todo un fin de semana.

UN GENERAL

Físicamente es una mezcla de Eric von Strchein y Michel Simón, es decir, que reúne a la vez el encanto y la autoridad. Cuando dirige a un actor (y sobre todo a una actriz), emplea alternativamente ese encanto y esa autoridad. Primero, la dulzura; luego, la sonrisa.

—¿No es verdaderamente fácil lo que le pido...? Estoy seguro de que lo va a hacer muy bien...

De improviso, su voz se vuelve ronca, su rostro más severo y su sonrisa un grito:

—¡Hágalo, entonces!

Es capaz de repetir treinta veces la misma escena, por una palabra mal dicha o un detalle mal colocado.

La atmósfera, cuando Preminger rueda, da la impresión de calma y descuido; pero sólo la primera impresión: el «sorit» está previsto hasta en sus menores detalles y, cuando Preminger ordena: ¡Acción!, se diría un comandante en jefe que al lanzar sus tropas al combate espera que cada uno cumpla con su deber hasta el límite de sus fuerzas. Jamás un actor ha de retrasarse un segundo; jamás debe interrumpirse una toma por falta de película; jamás un maquillaje ha de hacerse a la ligera... Otto Preminger exige la perfección en todo.

Nada escapa a la mirada de este minucioso y autoritario realizador; retiene todos los nombres, todos los rostros; jamás un minuto de retraso: todo lo humanamente previsible ha sido previsto por él. Esta película ha sido preparada durante dos años y para estas fechas ha empezado ya a preparar la próxima. Es la máquina más implacable que he visto funcionar en mi vida.

BARBARA Y SU AMARGURA

Aunque de origen austríaco, Preminger se ha convertido en un norteamericano cien por cien. Solo ha conservado de su origen su acento y creo que lo ha hecho un poco a propósito, para recalcar más el color de su personalidad.

Su último descubrimiento es una joven llamada Bárbara Bouchet, norteamericana de origen alemán, pese a que su apellido pueda parecer francés, que lo es. A veces, en momentos de extrema fatiga (pues aquí todo el mundo debe llegar al límite de sus fuerzas), aparece en la voz de Bárbara un leve matiz de acento alemán. El rostro de Preminger se contrae y se ensombrece y el acento de su estrella favorita desaparece. Bárbara, durante una fracción de segundos, ha sentido que su carrera estuvo a punto de truncarse irremediablemente.

Preminger no admite debilidades; en los contratos que firma, todo, absolutamente todo está previsto.

A Bárbara le pregunto:

—¿Qué es lo que le prohibe el contrato?

—Todo —responde.

—Y ¿qué es lo que le autoriza?

—Nada.

Y añade con sonrisa triste:

—De todos modos, yo lo he querido así y no hay por qué lamentarse.

Pero sus palabras van veladas de amargura.

SE NECESITAN

Urgentemente 140.000 tejas curvas viejas en perfecto estado. No importa diferencia de colores. Es necesario igual curvatura y dimensiones aproximadas para perfecto encaje. Pago al contado contra entrega material en San Sebastián. Dirigirse a Construcciones Colomina G. Serrano, S. A. en Bilbao. — Espartero, 6. Teléf. 23.03.89, o en San Sebastián. Paseo de Colón, 23. Telf. 14.804.

Compañía Telefónica Nacional de España

Se admite personal de 17 a 27 años para cursillo de Capacitación de mecánicos.
Informes:
CENTRAL DE TELEFONOS DE BURGOS
Calle Conde Jordana núm. 3

GABINETE ORTOPEDICO
PEDRO RUIZ
Especialista constructor de toda clase de aparatos ortopédicos. Más de 15 años ayudante de Gabinete con el fallecido J. De Grado.
San Juan. 47. Teléfono 4979
Distribuidor:

Padres, vosotros debéis de ser los mejores maestros de tráfico de vuestros hijos. Empezad educándoles para que no se inmolen tontamente en la vía pública. No dejarles jugar en la calzada. Enseñarles a respetar las normas de tráfico y a temer sus peligros.

Finalizó el rodaje de "Joaquín Murrieta"

Jeffrey Hunter al partir expresó sus deseos de volver próximamente a España

En el plazo previsto finalizó el rodaje de "Joaquín Murrieta", ambiciosa superproducción de Pro Artis Ibérica, S. A., rodada en Eastmancolor y visión panorámica, teniendo por figuras centrales a Jeffrey Hunter, Diana Lorys, Arthur Kennedy, Sara Lezana, Roberto Camardiel, Pedro Osinaga, Julio Pérez Tabernero y otros, todos bajo la dirección del veterano realizador George Sherman.

"Joaquín Murrieta" es la historia de un bandido mejicano que sembraba el terror y al que el Mundo y los hombres le niegan la reivindicación, pero la historia, a cambio, le hace entrar en el Mundo de la leyenda, de las leyendas que viven siempre en el alma de los pueblos ultrajados y ansiosos de héroes. Los acontecimientos de esta película, tienen lugar en California por el año 1850, cuando aquellas tierras estaban dominadas por la fiebre del oro.

Jeffrey Hunter, que según se anticipa, realiza una extraordinaria creación encarnando a Joaquín Murrieta, partió para Hollywood donde según compromisos contraídos, debe seguir filmando su famoso serial de la televisión americana "Temple Houston". Manifestó antes de marcharse su deseo de volver a trabajar en España, siendo probable que en fecha próxima protagonice otra película de Pro Artis Ibérica, en cuyo guión se trabaja actualmente.

Digamos por último que "Joaquín Murrieta" permitirá a Diana Lorys, Sara Lezana, Roberto Camardiel y Pedro Osinaga, así como también a los demás artistas y técnicos españoles, compartir cartel y responsabilidades junto a figuras de renombre y prestigio internacional como Hunter, Kennedy y Sherman.

La música de esta película ha sido compuesta por Pérez Olea y tiene canciones especialmente escritas por el compositor y cantante mejicano Paco Michel, el jefe de producción Augusto Boué, operador jefe Miguel Mila y director general de producción Francisco Molero.

Lea Vd. DIARIO DE BURGOS

Nuestros teléfonos
Redacción 1280
Administración 7148

M.E.C.D. 2017

NORMAS DE ORDENACION URBANISTICA DE TERRITORIOS DE LOS "POLOS"

(Viene de primera página)
urbanística pertinentes para asegurar la disposición de terrenos aptos para la instalación de industrias en superficies suficientes.

A tal fin la comisión delegada del Gobierno para Asuntos Económicos, en su reunión del día 24 de Abril último, aprobó las bases para la ordenación urbanística del territorio de los Polos de Promoción y Desarrollo Industrial, sentados los criterios que deben regir la ordenación territorial de las industrias en aquellos, las medidas para evitar la especulación del precio en terrenos, así como para resolver la coordinación y revisión del planteamiento urbanístico vigente en las citadas localidades, disponiéndose en la base final el desarrollo de las bases en ordenaciones provisionales, que, para cada Polo, habrán de formularse al amparo del artículo 57 de la ley del Suelo y que una vez redactadas fueron aprobadas por la Comisión delegada del Gobierno para Asuntos Económicos en su reunión del día 19 de Agosto último.

En cumplimiento de tal disposición se dictan las presentes ordenaciones provisionales de los territorios de los Polos de referencia, con la expresión gráfica que para cada Polo se recoge en el correspondiente plano depositado en la respectiva delegación provincial del Ministerio de la Vivienda y para su efecto y de conformidad con el artículo 57 de la ley sobre Régimen del suelo y ordenación urbana de 12 de Mayo de 1956 este Ministerio tiene a bien disponer;

Finalidad de las normas:

Artículo 1. — Las presentes normas tienen por objeto ordenar provisionalmente los territorios de los Polos de Promoción y Desarrollo Industrial de Huelva, Burgos, Valladolid, La Coruña, Vigo, Zaragoza y Sevilla, de acuerdo con las bases aprobadas por la Comisión delegada del Gobierno para Asuntos Económicos en su reunión del día 24 de Abril de 1964.

Artículo 2. — El territorio de los polos se divide en las áreas y zonas que a continuación se señalan con el fin de determinar en cada una de ellas las diferentes posibilidades de uso e implantación de industrias.

División del territorio:

Artículo 3. — A los efectos de estas normas el territorio de los polos se divide en la forma siguiente:

A). — Area de planeamiento vigente.

B). — Areas de protección específica.

C). — Zonas íntegramente industriales.

D). — Areas de tolerancia para emplazamiento de industrias especiales.

E). — Núcleos urbanos y rurales actualmente existentes dentro del territorio del polo.

Normas de aplicación:

Artículo 4. — Areas de planeamiento vigente. — Las peticiones de emplazamientos industriales quedarán sometidas a las prescripciones y ordenanzas del mismo.

Artículo 5. — Areas de protección específica: son áreas de protección específica, con prohibición, en principio de emplazamientos industriales, las destinadas a aprovechamientos agrarios que por sus excepcionales condiciones, merecen preservarse. Se consideran comprendidas en este epígrafe las áreas destinadas a expansión de la ciudad, colonización, turísticas y análogas: las posibilidades de instalaciones industriales en dichas áreas se regirán por los planeamientos vigentes o que se dicten en lo sucesivo.

Zonas íntegramente industriales. — Se definen como grandes extensiones del terreno con límites concretos por reunir condiciones adecuadas para localización de industrias. Sus características son las siguientes:

1. — Libertad de instalación de toda clase de industrias, respetando los esquemas directores previstos para su futuro vario, distribución de agua, evacuación de residuos y suministro de energía eléctrica, que constituye el avance del plan parcial que se establezca.

2. — Sin perjuicio de la libertad de instalación que se establece en el apartado anterior, las zonas industriales podrán desarrollarse en su día bien mediante polígonos, en los que los promotores se responsabilicen de los servicios, o bien con arreglo a una gestión urbanística del Ayuntamiento, mediante aplicación de cualquiera de los sistemas de actuación previstos en la ley del suelo, respetando los emplazamientos de las instalaciones industriales autorizadas conforme a lo dispuesto en el apartado anterior. Hasta tanto se ejecuten los citados polígonos estas industrias resolverán, aunque sea con carácter provisional los servicios y accesos que precisen para la puesta en marcha de las instalaciones.

3.—Las unidades residenciales que precisare l. población de las zonas industriales se establecerán fuera de la delimitación de las mismas, en lugares adecuados, para resolver todos los problemas de la vida comunitaria, teniendo en cuenta la proximidad de los centros de trabajo y demás circunstancias aconsejables. Esto, no obstante, se autorizarán aquellas viviendas dentro de los recintos industriales, tales como las necesarias para los servicios de vigilancia o imprescindibles servicios.

Art. 7.—Areas de tolerancia para emplazamiento de industrias especiales.

Son aquellas que, aun siendo suelo rústico, se admite petición de emplazamiento de industrias que ofrecen características especiales, a juicio del Ministerio de Industria por requerir una localización condicionada por las primeras materias a utilizar o de los servicios y también aquellas que por circunstancias concurrentes e importancia de las empresas pueden resolver por sí mismas los accesos y comunicaciones, los servicios de agua industrial y potable, evacuación de residuos sólidos y líquidos, dotación de energía y asimismo los problemas residenciales y comunitarios de su personal.

Art. 8.—Actividades molestas, insalubres, nocivas y peligrosas.

Las actividades industriales comprendidas bajo este epígrafe deberán cumplir las disposiciones vigentes en la materia.

Actividades no industriales:

Art. 9.—Las solicitudes de emplazamiento no específicamente industrial dentro del territorio del Polo y fuera del área del planeamiento vigente seguirán las normas dispuestas por la legislación correspondiente.

Limitaciones generales:

Art. 10.—En todo emplazamiento industrial se tendrán en cuenta las franjas de protección de las vías de comunicación y zonas de servidumbre de aeropuertos y aquellas en que concurran algunas de las circunstancias siguientes: protección histórico-artística, interés de paisaje, márgenes y servidumbres fluviales, proximidad de edificios de uso público singular, tales como religioso militar, deportivo cultural, sanitario u otros semejantes.

Valoración de los terrenos y aprobación:

Artículo 11. — La valoración de los terrenos en la demarcación del territorio del polo, de acuerdo con lo establecido en el decreto ley de 23 de Abril de 1964 se efectuarán por fases, dando preferencia a los terrenos comprendidos en las zonas industriales.

Artículo 12. — Los avances que se formulen del plan parcial en las zonas industriales de acuerdo con las presentes normas podrán ser incorporadas a éstas y con sus mismos efectos.

Artículo 13. — Las peticiones de localización de industrias deberán remitirse al delegado provincial del Ministerio de la Vivienda para que en el plazo de quince días manifieste su conformidad o reparos a las mismas con los efectos determinados en la orden de 25 de Febrero de 1964.

Disposiciones finales:

Art. 14.—Por los Ayuntamientos respectivos se procederá a la revisión de sus planes generales de ordenación urbana, adaptándolos a las presentes normas y a las nuevas necesidades, con cuya aprobación definitiva quedarán sin efecto las presentes ordenaciones provisionales.

Art. 15.—Por la Secretaría general técnica d. Ministerio de la Vivienda se procederá a la edición de un texto en que se recojan las presentes normas, juntamente con los planos y las disposiciones legales pertinentes y complementarias.

Inauguración de una importante factoría

(Viene de primera página)

En estos momentos, el ritmo de producción es el equivalente a la fabricación de 3.200 líneas automáticas de abonado por semana. Este ritmo puede ampliarse en un 25 por ciento antes de un año. Si a esto se añade la fabricación del sistema telefónico automático de tipo rotatorio, se alcanza un total de una capacidad equivalente a 300.000 líneas.

El aspecto social y el bienestar de los empleados ha sido objeto de preocupación primordial que se materializa en las instalaciones sanitarias, culturales y deportivas.

Después, el Caudillo pasó a uno de los patios que reparan dos de las naves, donde se había levantado un altar y el obispo auxiliar de Madrid, doctor Ricote, revestido de pontifical, procedió a la bendición del complejo.

Después, el Generalísimo Franco, acompañado por los ministros y demás personalidades, realizó una extensa visita a las naves de la factoría, en donde todavía trabajaba el turno de mañana, que acogió la presencia del Caudillo con entusiásticos vítores y aplausos.

Finalizada la visita, abandonó la factoría el Jefe del Estado y ya estaban en descanso el personal que trabaja en la misma y que le aplaudió cálidamente.

En torno del complejo aparecían numerosas banderas nacionales y a la entrada una pancarta que decía: "Standard Eléctrica saluda al Caudillo de España" y otra que rezaba así: "A Franco en los XXV años de paz".

ACUERDO PARA EQUIPAR UNA CENTRAL ELECTRICA

Nueva York. — La sociedad española "Iberduero" y la "General Electric" norteamericana, han firmado un acuerdo para el suministro de un turbo generador a vapor y material para equipar la central térmica de Pasajes de San Juan, Guipúzcoa. La turbina podrá generar 214.000 kilovatios.

Don Miguel Castro, director de los servicios técnicos de "Iberduero", quien acaba de firmar el contrato, ha declarado que el pedido efectuado a la "General Electric", representa un aumento importante a los medios de producción térmica de la sociedad española, muy necesario en razón a que ya es limitado el número de sitios en que se puedan instalarse centrales hidroeléctricas, debido al gran impulso que se ha dado en estos últimos años a la construcción de centrales de este tipo.

Conferencia del gobernador

Austin (Texas). —El gobernador John Connally durante su conferencia de Prensa sobre el informe Warren. El gobernador resultó herido al tiempo que Kennedy fue muerto. Connally declaró que estaba de acuerdo con el informe de la Comisión Warren sobre el asesinato presidencial.—(Foto Cifra)

España y el Mundo

(Viene de primera página)
servador y también prestigioso diplomático británico —fue embajador de Inglaterra en Lisboa durante los años de la segunda guerra mundial— formula un duro ataque contra la sinuosa política del partido socialista británico en una carta dirigida al director del conocido periódico conservador.

En la carta se dice que Harold Wilson, jefe del partido laborista, en un discurso que pronunció en la Cámara de los Comunes el pasado mes de Junio con relación a la venta de fragatas a España, había dado lugar a que Inglaterra perdiera dos millones y medio de libras esterlinas al ser cancelada la venta de las mismas y otros ocho millones y medio de libras por no haberse realizado la venta de diversos equipos electrónicos.

Lord Colynton añade: «De forma indirecta hemos perdido la oportunidad de renovar el equipo de toda la Marina española y el entretenimiento de su personal por un período de veinte a treinta años, con todas las ventajas que esto nos hubiera reportado. Por otra parte, también hemos echado abajo las perspectivas de que España nos hiciera nuevos pedidos de equipo militar».

Colyton señaló que «los discursos irresponsables de los dirigentes de la oposición han causado otros muchos daños irreparables a la industria británica, ya que otros aliados de Inglaterra, dentro del marco de la NATO, los portugueses, habían comprado siempre sus barcos a Gran Bretaña».

«Las críticas formuladas por los laboristas George Brown y Denis Healy —subraya la carta de lord Colyton— a la venta de de dos destructores a Portugal en el año 1961, ha dado lugar a que este país cancelara sus pedidos y comprase cuatro fragatas y cuatro submarinos a Francia. El valor de estos pedidos se elevaba a unos 47 millones de libras y ha tenido en plena ocupación a dos astilleros de Nantes (Francia) durante cinco años».

«Tengo entendido —añade la carta— que lo mismo ocurrió con relación a la compra por Portugal de gran cantidad de «Jeeps» al Canadá y al Brasil, en lugar de adquirir el «Land-Rovers» en Inglaterra».

«Me parece que todo esto supone pagar muy alto precio por causa de unas observaciones irresponsables formuladas por los dirigentes del partido laborista, y más aún ahora en que no hacen más que profetizar la crisis de nuestra balanza de pagos», señala Lord Colyton.

Con relación a Gibraltar, el eminente político y diplomático conservador dirige un duro ataque contra Wilson, al que califica de «insensato» por hablar de este asunto. «Me informaron en Madrid —añade— que antes de que Wilson formulara sus observaciones se esperaba que cuando esta cuestión se planteara en el llamado comité de descolonización de las Naciones Unidas, sería solo un diálogo entre amigos». «En lugar de haberse buscado un acuerdo tácito entre España y Gran Bretaña para no empeorar la disputa sobre Gibraltar, el Gobierno español se ha visto obligado, como resultado del inoportuno discurso de Wilson en Junio, a llevar el asunto, con todas sus consecuencias, ante las Naciones Unidas».

CAMARA HISPANO-DANESA

Copenhague. — Ha sido inaugurada la Cámara hispano-danesa de Comercio en Copenhague, en una ceremonia a la que ha asistido el subsecretario español de Comercio, señor Villar Palasí.

La Cámara hispano-danesa de Comercio fue fundada la pasada primavera, pero hasta hoy no ha tenido domicilio propio. Este se encuentra situado en un edificio comprado al sindicato danés de trabajadores cerveceros.

A la ceremonia de inauguración han asistido más de cien personalidades danesas y españolas.

GUIA FACULTATIVA

A. López Gómez
GARGANTA - NARIZ Y OIDOS
Consulta de 11 a 2 y de 4 a 6
Espolón núm. 28. Teléfono 3577

J. Villaquirán García
Médico estomatólog. del Hospital Militar
Consulta de 1 a 2 y de 4 a 6
San Pablo, 20, 1.º — Telf. 6593

S. Iñigo
Médico-oculista
Consulta de 11 a 2 y de 5 a 7
Laín Calvo, 17, 1.º Telf. 1311

Doctor Artacho
RADIOLOGO
MEDICINA GENERAL
RAYOS X
Miranda, 6

José María Rodríguez Orive
Avda. Cid. 10 (Edificio Feygón)
ODONTOLOGO

M. Calvo Pinillos
Aparato respiratorio. Corazón. Bronquios. Electrocardiografía. Espirografía. Ventiloterapia. Rayos X.
Vitoria, 27. Tel. 3048

C. Rodríguez Sáez
OCULISTA
Consulta de 11 a 2 y 5 a 7
Héroes del Alcázar, 1

GREGORIO TREVIÑO
MEDICINA INTERNA
Reumatismos - Rayos X
D. de Oviedo, 1.—Tfno. 6523

Benigno Andrade Loma
MEDICO
Análisis clínicos
P. de Calvo Sotelo, 9. Telf. 5545

E. CARDERO
DIPLOMADO EN RADIOLOGIA
RAYOS X
San Pablo, 22 — Tel. 6027

José M. de Sebastián
MEDICO
ANALISIS CLINICOS
TRANSFUSIONES
Vitoria, 19, 2.º — Teléfono 3789

J. Arias Martínez-Mata
CARDIOLOGO
Alonso Martínez, 7. — Telf. 5103

Colman Casasnovas
PARTOS, CIRUGIA DE LA MUJER. - ONDA CORTA
Consulta, de 11 a 1,30
C./ Miranda, 7 — Teléfono 1232

J. F. INFANTE ABAJO
MEDICO DENTISTA
Laín Calvo, 20, 2.º

AGUSTIN RIVAS
PARTOS Y ENFERMEDADES DE LA MUJER
Avda. del Cid, 6, 5.º A. Segundo
Edificio Feygon. — Telf. 3832

J. Martín Pardo
Diplomado Escuela Nacional de Tisiología. — Ex - jefe Clínica Hospital Militar. — PULMON y CORAZON — RAYOS X
Electrocardiografía
Madrid, 14, 2.º — Teléfono 4164

Dr. RENEDO
Cirugía - Vías urinarias
Concepción, 15, 3.º
De 11 a 1

José Alonso
MEDICINA INTERNA, CORAZON Y NUTRICION.
RAYOS X
Consulta de 12 a 2 y de 4 a 6
Espolón, 24. — Telf. 1912

María Teresa Rica Rica
Miranda, 17, 4.º, izqda.
PROFESORA EN PARTOS

DR. V. MATEOS LOPEZ
CIRUGIA GENERAL, TRAUMATOLOGIA, HUESOS, ARTICULACIONES. RAYOS X
Avenida del Cid, 8, 2.º

L. Rodríguez Pascual
Enfermedades de la Piel
Depilación eléctrica definitiva. Limpieza de cutis. Imperfecciones estéticas (acnés, verrugas, etc). Consulta de 1 a 2 y de 5 a 7.
San Pablo, 6, 4.° — Teléfono 2946

Instituto Médico de Recuperación
Médico Rehabilitador: A. MARTIN-COBOS
ACCIDENTES DE TRABAJO
POLIOMIELITIS — HEMIPLEGIAS — REUMATISMOS
Plaza de José Antonio, 2 — Teléfono 3487

Muerte repentina del comandante en jefe del ejército de Malí

Se hallaba en París

París.—El general Abduloye Sumare, comandante en jefe del ejército de la república de Malí, ha sido encontrado muerto a consecuencia de un ataque al corazón en sus habitaciones de un hotel de París, según informa un portavoz de la Embajada malí en París.

El general Sumare contaba 59 años de edad y había llegado a París el jueves pasado con objeto de continuar viaje hacia Evian (Francia), para someterse a tratamiento médico.

Fue nombrado comandante en jefe del ejército de Malí en Julio de 1960, después de que la federación del Senegal y Malí se rompieron.

El general Sumare luchó en las filas del ejército francés al iniciarse la segunda guerra mundial y más tarde en Indochina, donde alcanzó el grado de coronel.—Efe.

Más de treinta edificios arrasados por el ciclón «Gilda» en Norteamérica

Víctimas y daños por las inundaciones que han castigado la zona peruana de Junín

Nueva Orleans (Estados Unidos).— Por lo menos 20 personas han muerto y otras 100 han resultado heridas al alcanzar la ciudad de Larose un tornado despedido del ciclón "Gilda".

Mientras tanto, el ciclón se aproxima a Nueva Orleans, creyéndose que azotará a la ciudad con vienots de velocidades de 200 kilómetros por hora.

Más de 150.000 personas que habitan en zonas bajas de la costa han salido para lugares más seguros.

El tornado abrió una franja de 50 metros de ancho a su paso por Larose, arrasando más de 30 edificios.

Los vientos huracanados y las lluvias fortísimas dificultaron los trabajos de los equipos de salvamento, mientras a la acción destructiva de ambos elementos se unen una marea gigantesca y olas que alcanzan cerca de cinco metros de altura.—Efe.

POR LO MENOS VEINTE MUERTOS

Lima.— Por lo menos veinte personas han muerto y las pérdidas se elevan a millones de soles, en las inundaciones que se han producido en la zona selvática del Departamento de Junín, según informaciones recibidas de la Merced, capital de la provincia de Chanvhamayao.

Según dichas informaciones, los ríos Toro y Pascarola, se han desbordado, aislando por completo la ciudad de la Merced.—Efe.

NO SE SABE EL NUMERO DE MUERTOS

Nueva Orleans (Estados Unidos). — Todavía no es posible dar la cifra exacta de los muertos ocasionados por el tornado que acaba de azotar la ciudad de Larose y que está acusando terribles destrozos en diversas localidades del Estado de Lousiana.

Los supervivientes y las brigadas de salvamento han recibido órdenes de ponerse al abrigo de la gigantesca tempestad y por el momento es imposible saber la cantidad de bajas ya producidas.

RESCATE DE MAS CADAVERES

El Cairo.—Los equipos de salvamento han extraído más cadáveres entre los escombros de un edificio de aparcamientos, de cinco pisos, que se desplomó ayer. Existen muy pocas esperanzas de hallar con vida a otras víctimas del accidente.

Hasta ahora, han sido recuperados 15 cadáveres y se cree que otras nueve personas se encuentran enterradas entre los escombros.

Por otra parte, cinco personas que se hallaban en el edificio en el momento de derrumbarse, han sido hospitalizadas en grave estado.

ACADEMIA VALDEMORO RIPOLLES

El próximo día 5 darán comienzo las clases de Taquimecanografía — Contabilidad — Cálculo — Preparación para Oficinas — Oposiciones — Idiomas — Secretariado
Bachillerato — Magisterio — Cultura General.

Clases independientes para señoritas

Muchos alumnos colocados durante el año

Avenida Sanjurjo, 36 Teléfono, 1375

UN BOMBERO MUERTO Y OTROS HERIDOS EN LA EXTINCION DE UN INCENDIO EN UNA FABRICA DE BARCELONA

Sigue la racha de accidentes de tráfico

Barcelona.—Un importante incendio, en el que han resultado un bombero muerto y otros heridos, se registró durante la pasada madrugada en Barcelona, obligando a movilizar a los servicios de extinción de incendios de esta cudad y los de Barcelona, Sabadell, Granollers, Mataró y Martorell, que han acudido rápidamente al lugar del siniestro.

El fuego se inició poco después de las tres en una fábrica de plásticos sita en la calle Párroco Triado, 41, bis, de Barcelona, en cuyas naves había un gran almacenamiento de materiales de alto poder combustible. Ello hizo que el fuego, cuyas causas de momento se ignoran, tomara gran incremento.

Los bomberos evitaron en principio su propagación a las casas vecinas, cosa que se consiguió solo en parte, habiendo sufrido desperfectos dichos edificios.

A consecuencia de la combustión, se derrumbó la techumbre del edificio de la fábrica y unos altillos construidos en ella, alcanzando a un grupo de bomberos que allí trabajaban. Que daron sepultados tres de ellos, cuyo rescate se inició inmediatamente.

El cabo Juan Calderón, que sufre heridas de carácter grave, ha podido ser rescatado, después de cuatro horas de agotadores esfuerzos y el bombero Rafael Gimeno Miguel, lo fue antes, siendo las lesiones de este tan gravísimas que dejó de existir. Otros dos bomberos resultaron heridos, Tomás Vilagrasa, de pronóstico reservado y Angel Alvarez, que tiene una pierna rota. Igualmente otros bomberos sufrieron intoxicación.

Después de cinco horas de ímprobos esfuerzos, el fuego pudo ser dominado, aunque ha quedado un retén de bomberos en el lugar del siniestro.

Las pérdidas que aún no han podido ser evaluadas, se cree son de gran importancia, ya que fábrica y edificio han quedado completamente destruídos.

AUTOMOVILISTA MUERTO POR UN TREN

Bilbao.—En un paso a nivel sin guarda en las proximidades de Larrahasterra (Vizcaya), el tren de Plencia a Bilbao ha arrollado a un turismo que iba conducido por Felipe Antón Escribano, de 46 años de edad.

El golpe fue tan violento que el ocupante del vehículo resultó muerto instantáneamente, quedando el vehículo completamente destrozado.

SE DESPEÑA UN CAMION

Avila.—Se precipitó por un puente el camión S. 25986, propiedad de Francisco Camao Sanz, de 31 años, industrial de Santander.

El accidente se produjo cuando el conductor dejó aparcado el vehículo en el kilómetro 16 de la carretera de Burraco a Béjar, próximo al puente sobre el río Becedillas. Las menores A. M. G., M. S. T., y J. M. M. de Beceda, aprovechando la ausencia del propietario se subieron al camión y al accionar los mandos, hicieron que el mismo se pusiera en marcha. Afortunadamente tuvieron tiempo de saltar a tierra antes de que el camión se despeñara por el precipicio, por lo que no ha habido desgracias personales.

OTRA VICTIMA DEL TREN

Granada.—Resultó muerto en el acto por el tren correo de Madrid, en la estación de Albolote, Manuel Car Garrido, de 39 años, casado, de profesión chófer, natural de Colomera (Granada) y con domicilio en la barriada de Maza Grande número 10.

Se ignoran los motivos que le impulsaron a tomar esta determinación. Su cuerpo quedó materialmente destrozado.—Cifra.

LE MATA UN RAYO

Avila.—Ha resultado muerto el vecino de Bercial de Zapardiel llamado Nicolás Alvarez García, de 25 años, labrador y con heridas graves Bienvenido García González, convecino del anterior, cuando para guarecerse de la lluvia y en compañía de otros vecinos del pueblo se preservaron en una caseta sobre la cual descargó un rayo.

Los restantes labradores resultaron con heridas leves.

Un vehículo parado puede ocultar a otro que llega. No cruce jamás sin tener visibilidad completa a izquierda y derecha.

Haz con el intermitente o con la mano la señal para que pase o para que conozca un peligro que sólo tú puedes observar.

Anuncios oficiales

Pineda de la Sierra

El domingo 11, a las doce del día, se subastará la taberna del pueblo con arreglo pliego de condiciones.

EL ALCALDE

Ayuntamiento de Burgos

Subasta de obras

Hasta las doce horas del día 15 del actual podrán presentarse en el Negociado de Contratación de este Excmo. Ayuntamiento, proposiciones para tomar parte en la subasta de las obras de bacheo y riego asfáltico del Camino a la Prisión Central, tramo comprendido entre la Iglesia de la Barriada Juan Yagüe y dicho establecimiento penitenciario, por un tipo de licitación de 303.594,41 pesetas.

El Pliego de Condiciones se encuentra de manifiesto en el Negociado antes indicado.

Burgos, 3 de Octubre de 1964

El Secretario General acctal.

¡¡Españoles y extranjeros!! la Legión os espera!!

PARA LOS TERCIOS SAHARIANOS: HABER INICIAL del Legionario diariamente en mano, 29,50 pesetas, aumentando a 33,50; 35,50; 38,50 y 40,50 pesetas diarias, según años de servicio y Destacamentos. Pluses de nomadeo. Además comida sana y abundante y PREMIOS anuales en metálico, por permanencia. PRIMAS DE ENGANCHE EN MANO: Por tres años 2.000 Pts.; por cuatro 2.800 pesetas y por cinco 3.800 pesetas. Masita para vestuario y Primas de Reenganche anuales. PARA LOS TERCIOS DE LAS PLAZAS AFRICANAS: Crecido haber diario en mano aumentando por años de servicio. PRIMAS DE ENGANCHE. Comida y Masita para vestuario.

PERMISOS: Cada seis meses 15 días; cada año 40 días (Según reenganche) y con viajes al punto elegido, abonados por el Estado. Permisos extraordinarios justificados.

de la provincia con la documentación siguiente:

MAYORES DE EDAD: Los que manifiesten ser mayores de edad no precisan documentación

ACUDID A ALISTAROS AL BANDERIN DE ENGANCHE instalado en el Gobierno Militar alguna.

MENORES DE EDAD: Consentimiento paterno, materno o de tutor.

CONDICIONES: Edad, de 18 a 35 años. Talla mínima 1,650 m. (puede modificarse). Ser soltero o viudo sin hijos.

TROPA EN FILAS: Pueden ingresar en la Legión por 16 meses, dos o más años, con haberes legionarios, solicitándolo por instancia del General Subinspector de la Legión.

EXTRANJEROS: EN IGUALES CONDICIONES.

INFORMAROS EN LOS AYUNTAMIENTOS Y PUESTOS DE LA GUARDIA CIVIL.

Dr. GARCIA DE RUEDA
TRATAMIENTO DE LA
SORDERA
CONSULTAS
Martes, jueves y sábados de 4 a 8
CEA BERMUDEZ, 74 - 76 MADRID
(C. S. 18.415)

(M.E.C.D. 2017

ESPAÑOLES EN LA INAUGURACION DE LA FAMOSA TORRE EIFFEL

- «Filigrana de hierro» llamó un cronista ibérico a la enorme armazón metálica
- «Mucho hierro y nada más» decía un castizo «fin de siecle»
- Pintores españoles a la sombra de la torre Eiffel

Por Emilio FORNET DE ASENSI

COMO el lector bien sabe se han cumplido recientemente los 75 años de la torre metálica que es famosa universalmente, en las panorámicas del exquisito París. Ya ha comentado la Prensa del Mundo, los festejos y discursos de la conmemoración de esa fecha en que fue inaugurado la audaz construcción del arquitecto e ingeniero Alejandro Eiffel, que fue amigo íntimo de Fernando Lesseps, el ingeniero que patrocinaba en París por la Emperatriz Eugenia, la española, de Granada, construyó el Canal de Suez y, luego, entusiasmado con el éxito, emprendió las obras que serían para él desgracia y ruina, del Canal de Panamá.

Su esa obra grandiosa del Canal de Panamá, trabajó, llevado al istmo por Lesseps, con el cargo de técnico consejero, Alejandro Eiffel ganando con su trabajo 6.600.000 dólares. En París con su proyecto de elevar una torre metálica que dominase todas las dimensiones, las perspectivas del gran París sufrió muchas contrariedades, muchas acerbas críticas de los "estetas" que no concebían para París una torre de hierro, creyéndolo deshonroso para la ciudad de las hermosas y gloriosas arquitecturas...

EL RESTAURANTE DE BRABAUT

Pretende este reportaje traer retrospectivamente, memorias y recuerdos de españoles que asistieron a la Gran Exposición parisiense, del año 1889, y vieron la estupenda torre, su esplendorosa y atrayente novedad.

Monsieur Carnot era, en aquel año de 1889, el presidente de la República Francesa.

"Lo primero que todo visitante del gran París —escribía un cronista español— desea ver de cerca, es la famosa Torre Eiffel...".

Satisfacían tal deseo, los extranjeros, que habían acudido a la Exposición Universal, comprando una "Guía azul" que se llamaba "Guide bleu de El Fígaro", el diario parisien por excelencia. Después, azulmente guiados por el folleto —es decir, ilusionados— tomaban el ferrocarril de Decavville, pues les dejaba en pocos minutos, al pie mismo del portento de la Torre Eiffel: "filigrana de hierro". El viaje en el tren costaba 25 céntimos, en segunda clase, y dos reales en primera. Y comenta, gracioso, el cronista: "Pero en primera clase no suele ir nadie, a no ser algún Sha de Persia, o Rajá de la India". Para tomar los billetes en la taquilla, para el acceso a la Torre Eiffel, había que hacer número en una larga cola y por tanto, acorazarse de una paciencia de tortuga.

El cronista encuentra en esa cola a coleópteros pacienzudos, de España; señores y sus esposas e hijas, de la clase media acomodada, madrileña.

Se establece el siguiente diálogo:

—¿Con que vamos arriba?

—Vamos arriba.

—¿Nos acompaña usted?

—Sí, señora: ¿Quién pierde la ocasión de subir tan alto...?

Se subía —como hoy se asciende a la torre— cómodamente sentados, los visitantes, en un ascensor: una "cabine" atoroiopelada.

En la primera plataforma estaba instalado en 1889, el restaurante Brebaut. Era un establecimiento elegante y caro: Brebaut, citado múltiples veces por los novelistas franceses, pues era un restaurante anterior a su instalación en la Torre, ya famoso en el París de Balzac y de la George Sand, cuando radicaba como fonda en la calle Nueva de San Eustaquio, que en 1889 varió su nombre por el de "Rue de Aboukir".

"El Brebaut de ahora —aclara el cronista— no es, por asomo, el mismo del París de 1830, pero, hijo o sobrino de aquél, mantiene la honorable tradición familiar".

Había en esa primera plataforma de la Torre Eiffel, dos restaurantes más: uno americano —inevitable— y el llamado de Alsacia y Lorena, de típicos platos de allí.

Los españoles visitantes comieron en el "Alsacia y Lorena" y oyeron, a los postres, un coro de franceses, algo embriagados de patriótico deseo, de "revancha" que cantaban el:

"Allons, enfants de la Patrie".

Servía a las mesas, presentando la cartulina del menú, con un grabado de la Torre, y el retrato del constructor Eiffel, una alsaciana, "de formas exuberantes" que vestía lujosamente el traje de Alsacia.

Se entabla diálogo:

—¿Qué les ha parecido la Torre?

—¡Hombre!... esta Torre, si no fuera tan grande y tan alta, y no tuviera tantas piezas y tantos clavos y los ascensores y las fondas y El Fígaro..., pues, no tendría nada de particular...

El español, madrileño, de promedios del XIX, no quería asombrarse por nada... Por ejemplo; el "Menú de Alsacia y Lorena, les resultó detestable, unos verdaderos "guisotes". ¿Y el gasto? Era baratísimo el París de 1889. Pero a los madrileños les pareció un abuso, un precio excesivo...

Y el diálogo:

—¿Nos lanzamos al tercer piso de la Torre Eiffel?

—Sí, sí, vamos hasta lo último.

—Mucho hierro y nada más. Y tampoco la visualidad del panorama, desde la altura, ofrece mucha novedad para quien, como yo, ha subido en globo a 3.000 metros...

CUPLES Y BOHEMIA

En ese año se cantaban ya los "Couplets" en los teatrillos y tabernas de París. Las canciocillas eran tan picantes como las salsas y mostazas de los resturantes de la nueva torre de hierro.

Estaban ya en París, cerebro del Mundo, módulo nervioso de la tierra, pintores españoles, "a la sombra de la Torre Eiffel" viviendo la bohemia de los artistas pobres. Iba a la "Ciudad Lumière" —como a la sazón se decía— con billetes económicos de ida y vuelta, en las durezas de la tercera clase, valederos los billetes por doce días. Si tenían suerte, no volvían. Tiraban al Sena el billete de vuelta.

Uno de estos pintores ambulantes, madrileño expuso una serie de cuadritos de toros y vistas de Granada, en la plataforma tercera de la Torre Eiffel. Diálogo, con el cronista español en París:

"—Llegué a París con poquísimo equipaje, y con mi caja de colores y pinceles y diez o doce cuadritos de óleo y otras tantas acuarelas españolas, en la cartera... y ¡pásmese usted!, a los seis días de haberlos expuesto en la Torre, ya había vendido todos los cuadritos. En cuanto pueda, añadió, haré venir de Madrid la única persona que me interesa en el Mundo, mi madre, una viejecita que no ha soñado jamás ver París"...

El cronista, le felicita. Y le dice: "Animo: tendré mucho gusto en que, andando el tiempo, sea usted un Pradilla, o un Madrazo, o un Moreno Carbonero y sobre todo un Martín Rico, quien sobre ser un gran artista, popularísimo en Francia y en Italia, por sus incomparables talentos, es el único de los artistas que jamás dejará de ser Rico"...

"Mire usted, le dice el bohemio, con cinco francos vivimos en París como príncipes...".

Corrían por París los "ómnibus".

Cuando los visitantes ingleses veían a una señorita o señora española, se les animaba la frialdad británica: "Olé, señorita, olé... y viva tu marre que te aparrió"...

A veces, por las calles de París, veían los españoles pasar en su carruaje al Sha de Persia, brillantísimo de joyas y de entorchados dorados... Pasaban las francesas con sombreros enormes, amarillos o azules, de encajes, flores y frutas y pájaros disecados.

Y no faltaban en los iluminados nocturnos de los restaurantes de la Torre Eiffel la "troupe" de gitanas españolas, que iban a París contratadas por algún compatriota, deseoso de hacer conocer a los parisienses el "Cante Jondo" y el ritmo y cadencioso menear de flancos de la Melosita y la Mantequilla, gitanillas de Albaicín...

(Reportaje especial para agencia FIEL. Prohibida la reproducción).

Profusamente iluminada con multitud de reflectores, la parisina torre Eiffel se muestra con toda su incomparable belleza en la noche de la capital de Francia. — (Foto Fiel)

LA "REDACCION" ELECTRONICA DE LA OLIMPIADA

El Centro de Cálculo Olímpico de IBM en Tokio, nudo de la red informativa de los mayores Juegos olímpicos de la historia deportiva. Aquí se calcularán y compilarán mediante ocho poderosos cerebros electrónicos los resultados de las competiciones celebradas en 32 lugares muy alejados entre sí, para su distribución al Mundo entero en cuestión de segundos.

(Foto Fiel)

Los casados padecen más del corazón que los solteros

Las personas entre los 40 y los 50 años son las más afectadas

CARACAS

(Crónica del corresponsal de "Fiel-Orbe", para DIARIO DE BURGOS). — En la ciudad de San Cristóbal acaba de celebrarse un Congreso Médico con participación de delegados de todos los centros médicos de Venezuela. En esta deliberación científica se llegó a interesantes conclusiones sobre diversos aspectos de la Medicina y enfermedades tropicales que afectan a Venezuela y países vecinos.

Entre esas conclusiones figura la relacionada con las enfermedades del corazón, tan extendidas en las poblaciones de cierta altitud, e inclusive en aquellas que se hallan situadas al nivel del mar. Así, por ejemplo, se señaló que las personas casadas son más fácilmente afectadas por las enfermedades cardio-vasculares, mientras que las solteras, según las estadísticas médicas, son menos propensas a padecer del corazón.

Un profesor de la Universidad de Carabobo, en la ciudad de Valencia, el doctor Jacobo Divo, presentó un estudio de mucho interés, con estadísticas completas realizadas en los últimos cinco años según las cuales las enfermedades del corazón son más frecuentes en los casados que en los solteros. De acuerdo con estos estudios, las afecciones cardio-vasculares se presentan más a menudo en las personas que tienen obligaciones hogareñas o están a cargo de familias u obligaciones hogareñas en general. De acuerdo con el mencionado estudio, aquellos que tienen íntima relación con los problemas del hogar son más susceptibles de contraer enfermedades del corazón, e inclusive, cada año, se registra mayor número de muertes por enfermedades cardiovasculares entre los casados, a pesar de que en muchos casos éstos, proporcionalmente, tengan una edad inferior a los solteros.

El estudio del doctor Divo indica que el sexo masculino es más atacado, en términos generales, por las enfermedades del corazón, y otras, que el sexo femenino. Sin embargo, en la mujer se proyecta con mayor gravedad cuando se presenta la dolencia.

Según el científico, de acuerdo con las observaciones realizadas en las personas casadas, se localiza el mayor índice de padecimientos coronarios y esto se atribuye a circunstancias de angustia y problemas que a menudo se presentan en el hogar y son la causa, a la larga, de dolencias repentinas del corazón.

En cuanto a la incidencia de la enfermedad del corazón a causa de la edad, el doctor Divo reveló que las personas comprendidas entre los 40 y los 49 años son las más afectadas.

Añadió que el Ministerio de Sanidad de Venezuela ha valorado en su justo término el problema de la cardiopatía isquémica o coronaria en el país como un verdadero problema de salud pública, por el hecho de acusar una de las cifras más altas de mortalidad en la población útil y productiva.

Luis Serrano Reves

DISTINTOS A TODOS

MUEBLES DE COCINA
con estructura metálica
ARMARIOS DE BAÑO

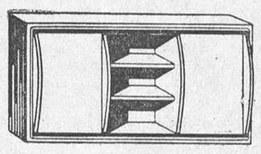

chas

LOS MEJOR ESTUDIADOS DE PRECIO Y FABRICACION

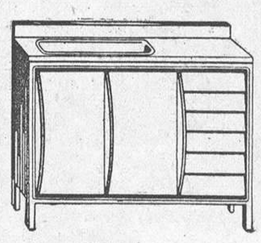

Almacenes
MOLINER

Sombrerería, 10 BURGOS

Gran empresa importadora

Ofrece en la provincia de Burgos Representación de Maquinaria de Obras Públicas, de fama internacional, a firma o persona especializada en venta de maquinaria.

Interesados escribir con referencias a Apartado 50.264 (L)

MADRID

IMPORTANTE SOCIEDAD

FABRICANTE DE MAQUINARIA DE TRANSPORTE

y elevación, necesita persona activa y bien introducida para la venta de sus fabricados en esta zona. Escribir adjuntando referencias e informes a ALAS. Referencia 1.340 Z. Alcalá, 32
MADRID

DE INTERES PARA JOVENES AMBOS SEXOS

Cursos de traductores de aplicación industrial

Francés — Inglés — Alemán — Ruso. Grupos limitados

Informes: Calera, 10, 3.º, C. 7 a 9 tarde

Economía y finanzas

La semana en la bolsa

Madrid. (Servicio especial de Reblisa)

La pasada semana decíamos que los gitanos no quieren ver a sus hijos con buenos principios y si a lo que enseña el mercado de valores nos atenemos, tendremos que confesar que tampoco es conveniente verles con buenos finales. Más claro, la Bolsa quedó entonada y firme en la última sesión de la anterior semana, todo hacía prever que en la que comentamos el mercado seguiría la línea de firmeza; pero no ha sido así.

Esta semana el mercado ha vuelto a sus viejos cauces de falta de brío, menor volumen de operaciones y desgastes para la mayoría de cambios tratados, ya que de nuestro cuadro de 43 valores de dividendo solamente han mejorado 16, frente a 22 cesiones y a 5 repeticiones de cambio. Poca cosa. Y menos aún de cara a un otoño en el que las peticiones al ahorro —ampliaciones— se anuncian cuantiosas. Tal vez esta sea la causa, tal vez los inversores esperen esa etapa para aclarar su posición y rehuyan hoy operar. Por eso la oferta y la demanda permanecen como ausentes, sin más reacciones que cuando una noticia sobre títulos determinados incide en el mercado. En el caso de Seat, al ser conocido su programa de inversiones en un futuro próximo, los inversores han volcado materialmente sobre estas acciones, haciéndolas cotizar 38 enteros por encima de su cambio de la semana anterior. Y es que las inversiones requieren mayores fondos y precisan ampliaciones de capital, que cuando lo son de sociedades de buenos beneficios y dividendos, como en este caso, constituyen un reactivo.

El resto de los corros sin pena ni gloria. Los Bancos sostienen perezosamente unos cambios sin dejar que se hagan diferencias notables en ninguno de los sentidos. Sin embargo, como Banesto en esta semana deja muchos enteros, se debe a que ha cortado el cupón del dividendo, lo que iguala prácticamente las cotizaciones. Los eléctricos cambian dentro de diferencias de uno a dos enteros y sin presión; ninguna de las dos contrapartidas quieren ceder posiciones y la falta de órdenes facilita el problema.

En alimentación y construcción carecen de relieve las diferencias y mineras y siderúrgicas operan cortas en cambios y número de órdenes.

En químicas, Española de Petróleos presenta una semana en la que todas las sesiones han sido desfavorables, para quedar con una diferencia, en menos, de siete enteros.

Aparecen los primeros dividendos a cuenta y los títulos afectados recuperan normalmente el importe de cupón. Al cierre del mercado quedaba encalmado y sin dirección.

BOLSA DE MADRID = CUADRO DE VALORES

BANCOS	Viernes 25-9		Viernes 2-10	Diferencias
Exterior	275,00		576,00	— 1,00
Central	1.020,00		1.023,00	+ 3,00
Banesto	1.320,00		1.314,00	— 6,00
Hispano	882,00		883,00	+ 1,00
Mercantil	381,00		382,00	+ 1,00
Ibérico	768,00		769,00	+ 1,00
Popular	761,00		769,00	+ 8,00
Rural	278,00		276,00	— 2,00
ELECTRICOS				
H. Española	335,25		336,00	+ 0,75
Sevillana	212,00		213,25	+ 1,25
H. del Cantábrico	187,50		185,00	— 2,50
Viesgo	219,00		216,00	— 3,00
Iberduero	398,00		397,00	— 1,00
Reunidas de Zaragoza	184,00		183,00	— 1,00
U. E. M.	237,00		234,00	— 3,00
Leonesas	174,00		174,00	
Fenosa	277,00	(277,50)	277,50	
Fecsa	286,00	(286,50)	288,00	+ 1,50
ALIMENTACION				
Azucarera	152,00		152,50	+ 0,50
Ebro	481,00		475,00	— 6,00
El Aguila	585,00		596,00	+ 11,00
CONSTRUCCION				
Dragados y C.	354,00		355,00	+ 1,00
Urbis	91,00		90,00	— 1,00
Inmobiliaria Metro	200,00		198,00	— 2,00
Encinar	75,00		72,00	— 3,00
MINERAS				
Ponferrada	486,00		490,00	+ 4,00
Duro Felguera	71,00		71,00	
Minas del Rif	270,00		262,00	— 8,00
Riotinto	103,00		102,00	— 1,00
SIDERURGICAS				
Altos Hornos	100,00		100,25	+ 0,25
Auxiliar	125,00		123,00	— 2,00
Seat	277,00		315,00	+ 38,00
Santa Ana	104,00		104,00	
Material y Construcciones	95,00		95,00	
QUIMICAS				
Esp. de Petróleos	563,00	(563,50)	550,00	— 13,50
Explosivos	181,00		179,00	— 2,00
Hidro Nitro	117,00		120,00	+ 3,00
Unquinesa	149,00		148,00	— 1,00
VARIAS				
Telefónica	169,00	(169,50)	168,50	— 1,00
Unión y Fénix	540,00		4.500,00	— 40,00
Campsa	207,00		205,25	— 1,75
Metro	187,00		187,50	+ 6,50
Sniace	288,00		285,00	— 3,00

Noticiario económico

LA VERDAD SOBRE EL CREDITO INDUSTRIAL

El Banco de Crédito Industrial ha facilitado cifras responsables sobre el volumen de créditos concedidos durante el ejercicio de 1963, con ello sale al paso de informaciones irresponsables en las que se afirmaba que durante aquel año había disminuído el volumen de créditos concedidos.

Unas cifras aclararán definitivamente este concepto: el crédito industrial general concedido por este Banco durante 1962, cifró 1.474,7 millones de pesetas; en 1963 sobrepasó los 4.111 millones: el crédito cinematográfico en 1962 fue de 32,5 millones de pesetas y de 35,5 millones de pesetas en 1963; el crédito hotelero pasa de 386 millones de 1962 a 597,4 millones en 1963; el crédito industrial textil algodonero va de 283,9 millones a 285 millones. Resumiendo: los préstamos industriales representaron 2.433,6 millones de pesetas en 1962 y 5.434,5 millones de pesetas en 1963. Para completar estos datos indiquemos que durante 1963 los créditos a la exportación sumaron casi 193 millones de pesetas. Total general, el montante de créditos concedidos en 1962 fue de 4.021,3 millones de pesetas y en 1963 de 7.831,8 millones.

NUEVOS PRECIOS PARA LOS COCHES «SEAT»

Cuando la campaña a favor de la importación de automóviles se agudizaba, la «Seat» ha dado a conocer una nota sobre los precios de los distintos modelos de «Seat», con efecto desde ayer día 1 y en la que se observan sensibles rebajas. El nuevo precio del modelo 1.500, de luo, es de 139.000 pesetas; el del 1.500 normal, 134.000 pesetas; el del «Seat» 600-D, Berlina, 63.500, el del 600-D descapotable, 68.500 y el del 600 comercial, 62.500.

M.E.C.D. 2017

PARA SALVAR AL MUNDO LA IGLESIA NECESITA UNA VISION EXACTA Y PROFUNDA DE SU NATURALEZA

El Concilio concentra sus esfuerzos alrededor de esa misión salvadora

Por Jesús GONZALEZ PRADO

Ciudad del Vaticano.—El secretario del Concilio Ecuménico, monseñor Pericle Felio con los Santos Evangelios abiertos, se dirige al altar mayor a través de la nave central, en la apertura de la tercera sesión del Concilio. — (Telefoto Cifra)

YA en la primera sesión del Concilio se vio el amplio programa preparado por las Comisiones preparatorias no podría ser llevado al Aula Conciliar y a las Constituciones y Decretos del Concilio. Habría que ceñirse a las cuestiones más importantes. Habría, sobre todo, que buscar un eje central al Concilio dejando para trabajos posteriores muchos problemas que por importantes requerían un maduración y estudio largos y que por otra parte dependían en su solución de unas directrices generales que serían las que daría el Concilio.

Esta visión general se fue concretando a lo largo de las sesiones conciliares y así hoy se ha llegado a una situación que parece ser la más oportuna y fecunda.

I. El Concilio se centra sobre el tema de la Iglesia. Este es el eje y núcleo del Vaticano II. Los dos discursos de Paulo VI en la inauguración de las sesiones segunda y tercera y la Encíclica Ecclesiam Suam han sido decisivos en este aspecto. No hacían, desde luego, sino encauzar unos pasos que se daban ya decididamente en este sentido. La teología actual, las mismas necesidades de la Iglesia y del Mundo hacían converger las preocupaciones, estudios y ansias de todos hacia una visión más clara de la naturaleza de la Iglesia, de su misión en el Mundo de hoy.

II. Se perfilan instrumentos eficaces para la solución de conjunto de los problemas secundarios. La reforma del Código que anunció el Papa Juan XXIII y para la que ya existe una Comisión, será el paso decisivo en la puesta al día de la Iglesia, renovando unas estructuras envejecidas, poniendo el derecho, las leyes, al servicio de una vida nueva muy diferente de la que dio lugar al derecho medieval de la Iglesia, que en buena parte subsiste en el vigente Código de Derecho Canónico. Una Curia Romana nueva, las Conferencias episcopales nacionales, las Comisiones posconciliares, las Curias pastorales diocesanas, serán instrumentos de renovación que completen los grandes principios que el Concilio vaya trazando y que apliquen en cada caso las normas más generales, aunque no por eso menos prácticas, del Concilio.

EL CONCILIO SE HA HECHO POCO A POCO

No hay obra humana perfecta. Por eso no contar con esta inevitable limitación llevaría a no hacer nada. Hoy vemos lo desmesurada —realmente desmesurada— que resulta la Constituvión de Liturgia y sobre todo el Decreto de Medios de Comunicación Social que fueron fruto de la primera sesión del Concilio. De haberse estudiado ahora, el Decreto de Medios sería unas simples proposiciones que se votarían sin discusión y la Constitución de Liturgia seguramente sería más breve e incluso sin el aspecto de un poco aislada que puede dar. Esto, sin embargo, no deja de tener sus ventajas, ya que la Constitución de Liturgia, espléndida, en su conjunto, será tipo y ejemplo para posteriores trabajos a realizar. Los mismos problemas que ha creado su aplicación son una valiosa experiencia. La tensión a que ha dado lugar entre Comisión posconciliar y Sagrada Congregación de Ritos está forzando al Concilio a una solución radical que sea garantía de que los esfuerzos y frutos del Concilio no quedarán infecundos o un tanto desvirtuados por unas estructuras meritorias de la Iglesia pero poco ágiles hoy, demasiado atadas a una visión excesivamente jurídica de la Iglesia.

LA COLEGIALIDAD DE LOS OBISPOS

Dos sesiones del Concilio nos han llevado a donde era de esperar. El tema de la Iglesia se concentra por una parte en la naturaleza y misión de los sucesores de los Apóstoles y por otra en un interrogante general de la misión de la Iglesia en el Mundo de hoy.

La primera cuestión, ésta de la Colegialidad de los obispos, sobrepasa la mera especulación teológica, siempre respetable, para presentársenos como algo vitalizante y eminentemente práctico. Siempre las ideas, verdaderas, profundas, tienen una virtualidad vital. Y sobre todo se trata de algo sustantivo, esencial a la Iglesia. Cuanto más la Iglesia se descubra a sí misma más en condiciones se pone de cumplir el mandato de Cristo de salvar al Mundo. Y la Iglesia no es sólo una cabeza personal, sino que es un cuerpo vivo, presencia de Cristo en el Mundo. Los obispos suceden a los Apóstoles en su potestad de santificar, de enseñar y de gobernar la Iglesia. Todos ellos, juntos con el sucesor de Pedro, bajo él, son responsables de toda la Iglesia y lo que el Papa tiene él solo, lo tienen los obispos con él y bajo él. Esta concepción rompe en el plano del gobierno el acantonamiento de unas diócesis territoriales y abre la acción a los problemas universales. No es sólo católica la Iglesia por su doctrina y su misión, sino también por su gobierno. Las consecuencias prácticas de estos principios van a redundar —lo están haciendo ya— en los demás temas del Concilio, sobre todo en el esquema de la función pastoral de los obispos en la Iglesia, que sobre esas bases nos dará unas líneas de pastoral nuevas, entrevistas, experimentadas, pero luchando hasta ahora con barreras jurídicas y sin respaldo doctrinal: piénsese el problema de las misiones, distribución del clero, etc.

Ha sido el Papa el que ha exigido al Concilio que complete la doctrina del Vaticano I en este punto. Persisten los temores por los que la doctrina del Primado quede oscurecida y en peligro el ejercicio le su suprema soberanía. A los obispos españoles se les hacía llegar la víspera de las votaciones sobre el capítulo III de la Iglesia un escrito indicándoles cómo tenían que votar sobre cada punto. Como si nos les bastase su conciencia y su prudencia. Naturalmente debieron hacer poco caso a estas maquinaciones a juzgar por los resultados.

UNA MIRADA AL MUNDO DE HOY

Existen los grandes problemas que viven grupos enormes de la humanidad, existen circunstancias comunes que están condicionando como nunca la vida del hombre, su manera de pensar y su postura frente a Dios. Y estas circunstancias merecen un estudio y una consideración muy atentos, muy profundos por parte de la Iglesia, responsable de la salvación de los hombres que viven las circunstancias.

Circunstancias de todo tipo: evolución demográfica, industrialización, cultura tecnicista, confort, hambre, amenaza de guerra. Mil factores, mil realidades sobre las que la Iglesia tiene que abrir un camino, dar unos principios que orienten al menos la acción pastoral, la acción salvadora de todos los cristianos.

Largo camino el que queda al Concilio. En el vaivén de opiniones sobre si terminará o no el Vaticano II con esta tercera etapa, este largo camino, difícil camino quizás, está aconsejando caminar despacio para llegar lo más lejos posible.

(PRENSA ASOCIADA)

LAS CONTRADICCIONES DEL INFORME WARREN

Capítulo III — LA INCOGNITA DE JACK RUBY

- La comisión Warren ha disminuído demasiado la importancia de este personaje en la tragedia de Dallas
- La tesis oficial, ya precaria con un loco, se hace insostenible con dos

Por Ernest SILD

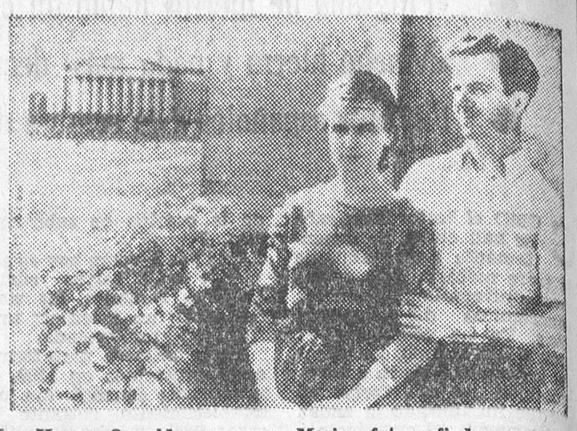

Lee Harvey Oswald y su esposa Marina fotografiados en Minsk, después de su matrimonio, cuando él trabajaba en una fábrica y ella era auxiliar de una farmacia. — (Foto Fiel)

HAN sido muchos los intentos que se han realizado, desde el asesinato del presidente Kennedy, para desvirtuar la versión oficial de las autoridades norteamericanas, ahora respaldada en sus líneas generales por el informe Warren, según la cual el hecho fue cometido por una sola persona, Lee Oswald, quien obró solo y sin convivencias de ninguna clase.

Hay que reconocer que estos intentos han rayado muy frecuentemente en el sensacionalismo; por regla general su contenido es muy semejante. Se procura exculpar a Oswald, o reducir al papel de un simple comparsa convertido luego en chivo expiatorio, y se cargan las responsabilidades sobre alguna organización más o menos secreta, al gusto del escritor de turno.

Recordamos, entre otras, las versiones del periodista francés Jacques Groussard de "L'Aurore", quien afirmó que el asesinato fue cometido por una organización gangsterista con la complicidad de la corrompida policía de Dallas, y la del escritor norteamericano Thomas Buchan quien, en un informe que causó sensación cuando fue publicado, dirigía los tiros contra la oligarquía capitalista, fuertemente enfrentada con el Gobierno de Washington y con Kennedy en particular que domina en Dallas.

¿OSWALD; LOBO SOLITARIO?

La idea que prevalece en la versión oficial es la de un Oswald solista absoluto en un cuadro que excluye toda acción subterránea organizada. La opinión expresada por la mayoría de las versiones "no conformistas", es la de un Oswald inocente o poco menos aplastado por una gigantesca organización "Non Sancta", de la que habría sido juguete o víctima. De una atenta lectura del Informe Warren y de los más importantes de los comentarios independientes es que unos y otros exageran.

Parece evidente que Oswald representó un papel de primerísimo plano en la acción, al contrario de lo que dicen Buchanam, Joesten y otros. Pero parece absurda la idea de Oswald convertido en "lobo solitario" que obra sin respaldo de ninguna clase, como pretende el informe Warren. Quizás si no hubiera existido Ruby, la versión oficial sería más plausible; con la intervención de este extraño personaje todo se hace inverosimil.

Llama la atención la escasa importancia que concede el informe Warren a la figura de Jack Ruby. Cuando se trata de analizar la personalidad de Oswald, los argumentos se suceden con enorme amplitud. Se indica, para estimar los motivos que le impulsaron a cometer la acción, toda una serie de factores morales y psíquicos prácticamente exhaustiva. Y aunque estos motivos no llegan a ser expresados el retrato que se hace de Oswald sugiere que éste fue muy capaz de cometer el crimen. He aquí lo que, entre otras cosas, dice el informe del carácter de Oswald y de los elementos que en él dominaban:

a) "Su resentimiento, profundamente arraigado contra toda autoridad, que se manifestó en una hostilidad hacia cualquier sociedad en la que vivió.

b) "Su incapacidad de entablar relaciones satisfactorias con otra persona y una continua tendencia a rechazar su medio en favor de nuevos ambientes.

c) "Su impulso por intentar encontrar un lugar en la Historia y su desesperación, en ocasiones, con motivo de sus fracasos en diversas empresas.

d) "Su capacidad para la violencia, como se demostró en su intento de asesinar al general Walker.

e) "Su confesada entrega al marxismo y al comunismo... esto se manifestó en su antagonismo hacia los Estados Unidos, en su defección a la Unión Soviética, en su fracaso en reconciliarse con la vida norteamericana, incluso después de su desencanto con la Unión Soviética y con sus esfuerzos, aunque frustrados, de ir a Cuba.

"Cada uno de estos factores contribuyó a su capacidad para arriesgarlo todo en acciones crueles e irresponsables".

UN PERSONAJE IDEAL

Todo en el anterior retrato predispone para aceptar la idea de que Oswald fue un hombre de mentalidad extravagante e inadaptada, capaz de matar prácticamente "por que sí" al presidente de los Estados Unidos. Ello encaja bien con los antecedentes históricos de los otros tres asesinatos de presidentes norteamericanos, cometidos por "lobos solitarios". (Aunque conviene decir aquí que el matador del presidente Lincoln, que fue muerto por los soldados enviados en su persecución y no pudo declarar, ha sido sospechoso por algunos de haber sido no un sudista resentido y vengativo, como dicen por regla general los historiadores, sino un brazo armado por la facción radical del propio partido de Lincoln: habría sido en cierto modo un antecedente del supuesto "silenciamiento" de Oswald).

Pero este cuadro favorece también extraordinariamente, la tesis de los que ven en Oswald al ejecutor material, en todo o en parte, de una conjura para matar al presidente Kennedy organizada por algún grupo o fuerza aún desconocidos. En efecto, Oswald era un hombre ajeno a todas las facciones a las que hubiera podido interesar suprimir al presidente. Era ajeno al hampa, estaba desconectado de los grupos capitalistas, a los que odiaba profundamente, desencantado del comunismo, en malas relaciones con la policía. Si, como reconoce el informe Warren, era capaz de cometer el crimen también era un personaje ideal para cualquiera de esos grupos (con excepción tal vez de los castristas, de los que se había declarado amigo, pero Fidel Castro era el último hombre del Mundo al que le hubiera convenido la muerte del presidente Kennedy), que podrían emplearlo como ejecutor de sus designios y luego afirmar tranquilamente su total desconexión e incluso su enemiga, con un hombre tan aislado e inadaptado. Pero este hombre era peligroso, una vez cometido el asesinato si era capturado vivo. Por ello, dicen los "inconformistas", era preciso un asesino del asesino. Y aquí entra en escena Jack Ruby.

El informe Warren insiste mucho menos en la personalidad de Ruby que en la de Oswald. Su mentalidad no ha sido sometida a análisis tan amplios. Y, sin embargo, su intervención en el caso es mucho más extraña y complicada que la del supuesto asesino. Este, en muchos aspectos, podría ser comparado con Booth, Guiteau y Czolgosz, los victimarios respectivos de los presidentes Lincoln, Garfield y McKinley. Pero en ninguno de estos crímenes políticos encontramos a un Ruby.

LOS MOTIVOS DE RUBY

Se ha supuesto que Jack Ruby es un hombre psíquicamente débil quien trastornado por el asesinato de Kennedy, perdió transitoriamente el control de sus facultades mentales, hasta el punto de no recordar luego su acto criminal en los sótanos del edificio de la Policía de Dallas, y mató a Oswald para vengar al presidente. Esta es al menos la versión sustentada por la Defensa en el juicio a que fue sometido también en Dallas en Marzo de este año y del que salió condenado a muerte. Es indudable que Ruby no es una persona psíquicamente normal, pero su acto no puede ser enjuiciado únicamente por este motivo.

¿Por qué la muerte de Kennedy tenía que transtornar de esta manera a un hombre como Ruby? ¿Por amor a la justicia? Se hace difícil creer esto, en un personaje de tan turbios antecedentes como Ruby, relacionado con gangsters en Chicago y luego propietario en Dallas de dos locales de "strip-tease", donde, según parece, confraternizaban estrechamente el hampa y la policía de Dallas.

¿Por amor al presidente Kennedy? ¿Por patriotismo? A pesar de su pretendida admiración hacia Kennedy, Ruby no salió a ver al presidente con ocasión del fatídico desfile motorizado. Y no se hallaba muy lejos del lugar de autos. Estaba en las oficinas del diario "Dallas Morning News", situadas junto al trayecto de la comitiva presidencial, arreglando la publicidad para sus locales nocturnos, y ni se molestó en salir a la calle, como hicieron la mayoría de las personas allí presentes, cuando pasó el cortejo de Kennedy.

Tal vez el único rasgo de su carácter que encaja en el cuadro psicológico atribuído a Ruby por la corriente "conformista", como explicación para su asesinato de Oswald, sea su afán desmedido de publicidad, algo así como un "complejo de Erostrato", el griego que para pasar a la Historia incendió el templo de Diana en Efeso, una de las maravillas del Mundo antiguo, pero más parece que una persona así mataría no a Oswald, sino al propio presidente.

LA MUERTE DE KENNEDY NO INTERESABA AL HAMPA

Debe decirse que las versiones "no conformistas" tampoco suelen acertar demasiado cuando intentan explicar el caso Ruby. Por ejemplo, ya hemos visto que Grousard pretendía que el asesinato de Kennedy fue una acción del hampa y del gangsterismo de Norteamérica para librarse de un presidente que se había hecho molesto para los bajos fondos. Ruby pertenecía al mudo del hampa y habría sido el encargado de silenciar a Oswald, hombre no perteneciente a los bajos fondos y por tanto poco seguro a la hora de "cantar" ante la policía.

Esta tesis no se tiene en pie por ninguna parte. ¿Para qué quería el hampa de Dallas, aún obrando en nombre de la de toda Norteamérica suprimir al presidente Kennedy? Ciertamente éste hubiera sido un esforzado perseguidor de la delincuencia, durante su etapa como senador y su hermano Robert secretario de Justicia durante el mandato de Kennedy había logrado acorralar al escurridizo Jimmy Hoffa, el famoso jefe del sindicato de camioneros, frecuentemente acusado de mantenes contacto con los gangsters a los que utilizaba en su lucha sindical, pero esto no es suficiente. Para los partidarios de la tesis, de la confabulación en el asesinato de Kennedy el punto capital es el de localizar el grupo al que beneficiaría la muerte del presidente y también la sustitución de ese presidente por otro. Y como señala acertadamente Buchanam "nadie podría suponer que Lyndon Johnson haría menos intensa la lucha contra los gangsters —o contra el gangsterismo en todas sus formas— como se ha podido comprobar recientemente con el caso de Hoffa".

No obstante, y a pesar de todas sus debilidades, las teorías de la "oposición", desde un punto de vista lógico son mucho más congruentes y atendibles que la versión ahora consagrada por el informe Warren: un desequilibrado que comete un acto inexplicable. Es siempre evidente que el personaje Ruby es una pieza capital para los partidarios de la teoría de un Oswald teledirigido por una organización poderosa y secreta. En todas ellas constituye una pieza esencial, el personaje preciso para callar la boca de Oswald. Sin Ruby las alegaciones de los enemigos de la tesis oficial, se harían considerablemente precarias.

Y precisamente porque la existencia de este personaje ha sido, en ocasiones, habilmente empleada por los "no conformistas", porque su existencia pone en grave peligro una tesis que ya es débil con un loco y se hace insostenible con dos, era por lo que el informe Warren debía haber dado forzosamente alguna luz a este respecto y haber concedido a Ruby una importancia al menos tan grande como ha hecho con Oswald.

El no haberlo realizado así embrolla todavía más la cuestión y quita autoridad a un documento decepcionante. La tesis de la locura o desequilibrio de Ruby —esencial para la trabazón del informe Warren— no la creyeron los jurados que condenaron al enigmático personaje a la silla eléctrica. Sin embargo, después de leer el documento emitido por la comisión Warren, parece que no queda otra explicación posible.

(Reportaje especial para agencia "Fiel". — Prohibida la reproducción).

SAN FRANCISCO DE ASIS, FORESTAL DE VANGUARDIA

PATRONO indiscutible de forestales y ganaderos, San Francisco de Asís, más que el gran amante de la Naturaleza, es una excelsa parte de ella misma, que canta un perpetuo himno de vasallaje al Creador.

El poeta de la caridad da testimonio fiel de respeto a todos los seres, a todos los "hermanos" que pueblan el Universo. Apóstol austero y emprendedor, caballero andante de la vieja Europa, pasa los Pirineos y por la ruta jacobea atraviesa el suelo burgalés —Belorado, Tosantos, Ibeas, Burgos, Tardajos, Castrojeriz— en su peregrinar a Compostela.

Setecientos cincuenta años nos separan de la fecha en que el humilde fraile italiano visitara nuestra ciudad. Vuelve de Santiago, junto a cuyo sepulcro recibe inspiración divina de fundar conventos de la naciente Orden. Extramuros de la vieja Burgos, en el cerro de San Miguel, aparece el primitivo eremitorio, en lugar —al decir de las crónicas— "poblado de árboles".

El espíritu franciscano busca cobijo al abrigo de los bosques. Sus fundaciones exigen la presencia material de los árboles. Por ello, imaginamos el gozo del Santo al contemplar estos cerros convertidos en parque. Y esta suposición nos fuerza y estimula a proseguir la tarea iniciada. ¡Qué menos que dedicarle un sencillo recuerdo de su paso por Burgos!

El rastro de San Francisco se palpa en la provincia, no sólo por su permanencia en la capital, sino también por el impulso fundador de sus hijos.

Manteniéndose en esta línea, destaca la obra del burgalés Venerable Fray Lope de Salazar y Salinas (1393-1463), creador de trece conventos en suelo burgalés, de caracteres idénticos a los "eremitorios de la Umbría".

En la sierra de la Demanda queda el recuerdo de tres, cuyos datos tomamos de la crónica franciscana:

San Antonio de la Sierra o del Salto, el año 1427 en Fresneda de la Sierra, situado en "una pequeña llanura que se formaba entre asperísimas montañas". Aquí recibió el fundador la visita de su condiscípulo y amigo San Pedro Regalado, en Enero de 1456, dos meses antes de la muerte de éste.

San Bernardino de la Sierra, también en Fresneda, fundado entre los años 1444 y 1454, en "un abrevadero llano a orillas del río Tirón, cercado de montes asperísimos y hacia el mediodía tan altos, que impedían al sol que le bañase y purificase con sus rayos".

En Pineda de la Sierra aparece, entre los años 1442 a 1450, un convento con el título de **San Pedro**, "entre la villa de Pineda y el lugar de Villorobe, en tierra sumamente fría, asperísima y montuosa".

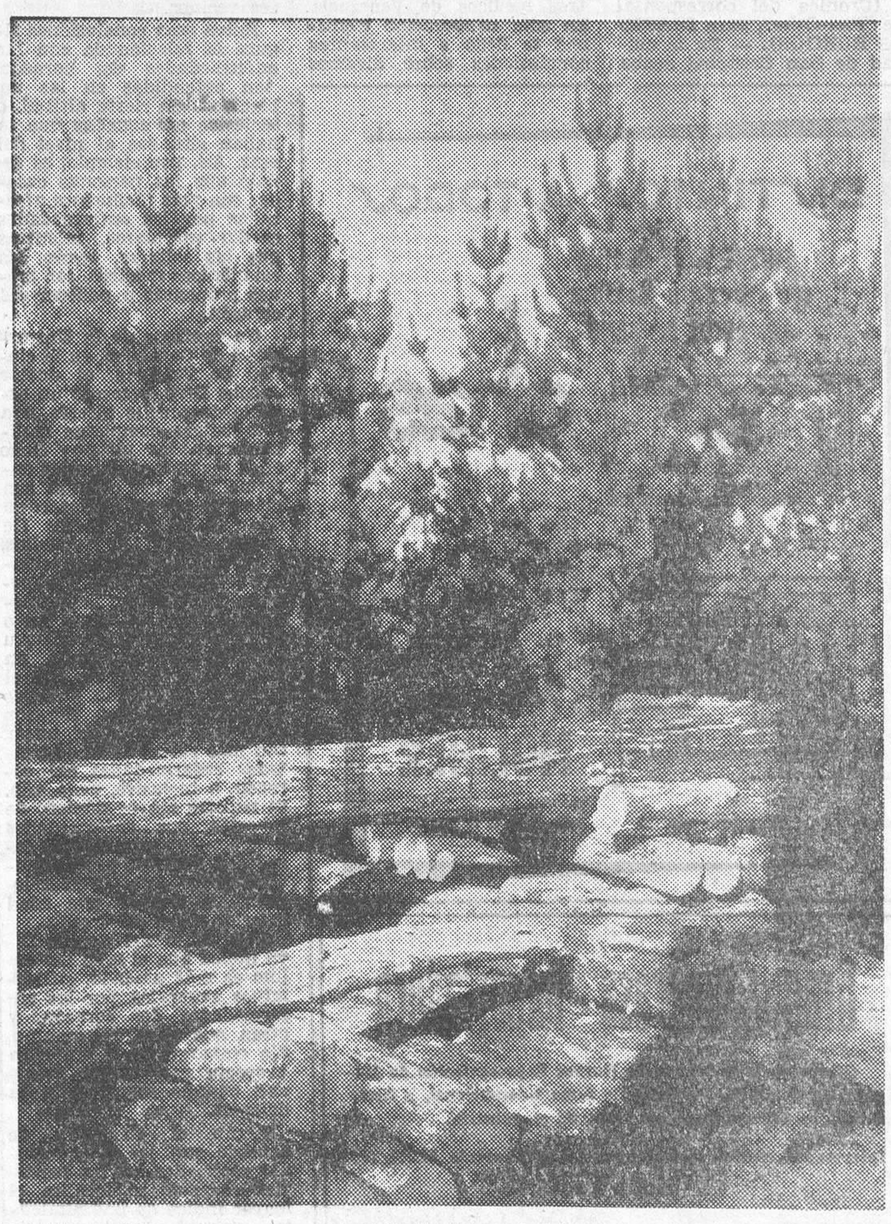

La belleza del bosque, es un homenaje al Santo. La incalculable riqueza de la madera, es el ciento por uno evangélico.

Sobre las ruinas de estos antiguos conventos, se extienden millones de pinos que se alzan hacia el cielo, cubriendo majestuosos las abruptas montañas. Por el amor a la Naturaleza y a la Patria, los forestales crean nuevas masas, ordenan, cuidan y regeneran las antiguas. Acaso, sin saberlo, vamos tras las huellas de San Francisco, devolviendo a las peladas tierras la belleza perdida en el correr de los siglos, por la desidia de los hombres.

Sobre estos montes, al pie de La Trigaza, un promontorio rocoso abre perspectivas inéditas en el paisaje. Contemplando el amplio panorama de unos suelos regenerados por la técnica y el trabajo, es preciso pensar con serenidad.

Como el "poverello" de Asís, primer forestal, desde este "balcón de San Francisco", nos gustaría profundizar en la enseñanza de humildad, de constancia, de fortaleza, que nos brinda el árbol, hermano y amigo.

Por Vicente A. SEBASTIAN

(Ayudante de Montes del Patrimonio Forestal del Estado)

Dr. J. A. LEDO POZUETA
Trastornos circulatorios periféricos. Cirugía Vascular.
Núñez de Arce 4 Tel. 22545
VALLADOLID

Recuperación de joyas que desaparecieron del avión del Rey Saud

Turín.— La Policía italiana ha recuperado una fortuna en piedras preciosas que había desaparecido como consecuencia del accidente sufrido por el avión particular del Rey Saud de la Arabia Saudita, el pasado año.

La Policía ha informado que las joyas fueron encontradas anoche en poder de tres alpinistas cuando la Policía llevaba a cabo una investigación rutinaria en una estación de ferrocarril.

Los tres hombres —Pietro Ciacchi, de 18 años, Guido Rosso, de 18 y Marco Marohisio, de 57— llevaban consigo más de cien diamantes, 226 piedras preciosas de diversas clases, collares y relojes con incrustaciones.—Efe

Padres, vosotros debéis de ser los mejores maestros de tráfico de vuestros hijos. Empezad educándoles para que no se inmolen tontamente en la vía pública. No dejarles jugar en la calzada. Enseñarles a respetar las normas de tráfico y a temer sus peligros.

M.E.C.D. 2017

MIGUEL DELIBES PUBLICA SUS OBRAS COMPLETAS

"Sin el Premio Nadal posiblemente no hubiera escrito más"

"En arte, cada hombre es una técnica"

Por Miguel FERNANDEZ

En el año 1947 Miguel Delibes, un hombre hasta entonces desconocido en las Letras, afincado, en Valladolid, consiguió el Premio "Nadal" con la obra "La sombra del ciprés alargado". Desde aquel día, con paso seguro y pulso sereno, sin trampa ni cartón, sin buscar absurdas leyendas y trabajando con aplicación, Miguel Delibes ha ido subiendo cada día y cada año un peldaño más en lo novelística española. Su nombre está hoy entre los primeros de nuestros novelistas responsables y conscientes de su deber literario y social.

Hace poco apareció el primer tomo de sus obras completas. Este volumen tiene tres novelas: "La sombra del ciprés es alargada". "El camino" y "Mi idolatrado hijo Sisi". Mientras el novelista continúa trabajando en su obra en marcha, los editores se preocupan con ir recopilando los primeros frutos.

—¿Sin el Premio "Nadal" hubiera usted triunfado lo mismo?, preguntamos a Delibes.

—No. Es posible que no hubiera escrito más.

—¿Qué opinión tiene de los premios literarios?

—Los premios ayudaron a despertar al público lector. Ahora menudean tanto que mucho me temo que lo vuelvan a dormir.

En este mundo árido y a la vez cordial del novelista Delibes, no falta el chiquillo del trigal, un hombre pequeño pero que nunca deja de ser niño. Un zagal, que como el "Nini" de "Las ratas", sabe de la hierba y de las nubes, de la clueca y de la acequia de fango donde viven las ratas.

—¿Por qué los niños ocupan un lugar tan importante en su literatura?

—Porque los niños, como los hombres del campo, conservan toda su espontaneidad, son como son, sin artificios ni posturas que los enmascaren.

—¿Qué es para usted el niño y qué es para usted el hombre?

—El niño encierra toda la gracia y todas las posibilidades del Mundo. El hombre es un niño que ha perdido su gracia y ha limitado a una sus posibilidades. Ha dejado, en fin, de ser esperanza.

El novelista habla como esvelista ausculta la tierra palmo a palmo. Traduce su latido dolorido y esperanzador. Todo está vivo y palpitante en su obra: las plantas quemadas por el sol y los trigales amenazados por la tormenta, los hombres endurecidos y los ríos de agua lenta.

cribe, con las palabras justas y exactas. Tiene una voz bronca y melódica.

—¿Cuál de los autores del 98 tenía la más auténtica visión de Castilla?

—Quizá Unamuno.

Delibes vive en Valladolid. El campo y los hombres de Castilla tienen en su pluma una prodigiosa fuerza. El no-

—¿Qué significa Castilla para usted?

—Un pedestal. Quíteme a Castilla de bajo los pies y me caeré.

—¿Cuál es su mayor dolor?

—Ser testigo de una injusticia y no poder remediarla.

—¿Cuál sería su mayor satisfacción?

—Poder remediar esa injusticia.

Miguel Delibes es alto y con un aire muy personal. Se pasa la mano por la cabeza de pelo corto y poco abundante y sigue hablando.

—El Miguel Delibes novelista es un hombre sencillo que escribe sencillamente.

—¿Infuye el periodista en el novelista?

—El periodismo es un gimnasio excelente para el novelista. Nos aproxima al hombre y nos da —cultivando todas sus facetas— una soltura narrativa.

—¿Y viceversa?

—La novela ayuda a sopesar el fondo humano de los hechos, que es, en definitiva, lo que les confiere valor periodístico.

—¿Le importa mucho la técnica en la novela?

—No se puede hablar de una técnica para hacer novelas como de una técnica para levantar un puente. En arte, cada hombre es una técnica.

Delibes —humano, sencillo, sensible al mundo que le rodea y abierto a toda sana inquietud— eleva los hombros y comenta:

—Yo hago lo que sé hacer, a mi aire...

—¿Procura usted que sus personajes sean siempre reales?

—Los personajes pueden ser reales y en hacer que lo parezcan aplico mi mayor esfuerzo. Para mí, la novela, antes que la peripecia, son los personajes que circulan por sus páginas.

El novelista hace un breve silencio que uno no se atreve a romper. Luego continúa hablando:

—El campo y sus hombres, al menos en Castilla, pese al cine y al turismo gregario, aún permanecen sin disfrazar.

Posiblemente la mayor afición deportiva de nuestro novelista sea la caza. "Diario de un cazador" demuestra su preocupación por este tema. Para Delibes, la caza es una pasión en su vida, como un intento de sentirse paleolítico:

—La experiencia, incontestablemente, es atractiva. Sentirse primitivo por unas horas ayuda luego a soportar las insoportables cargas de la civilización.

Miguel Delibes —catedrático, director de periódico, novelista— tiene mucho de hombre de campo, de buscador de nuevas sendas, de conocedor de la llanura y del tomillar, de los pájaros y del cielo ancho de Castilla.

—A la hora de novelar, la caza vale: hay un hombre, un paisaje y una pasión. ¿Qué más elementos necesita una novela?

Y dejamos a Miguel Delibes. El escritor que en sus días libres se va de caza con los amigos, a conocer la tierra y la gente de Castilla, a incorporar sin tópicos su mundo de sol y de humana ternura.

(Reportaje LOGOS)

El cruce más seguro es el más protegido Siempre que exista elije un paso con semáforo o guardia.

FIESTA DE HERMOSAS EN ATENAS

Sigue la fiesta en Grecia, ahora porque ha llegado Miss Universo. Una belleza griega llamada Koula Tsombel, en compañía de Miss Estados Unidos Robby Johnson. En la foto vemos a las mises brindando entre sus amigos y familiares mientras que el Rey Constantino mira desde el retrato, a lo lejos, fiel a sus recientes compromisos matrimoniales. — (Foto Fiel).

El horóscopo de la Reina Ana María de Grecia, según un astrólogo egipcio

Atenas. — La revista panárabe "Ghil", publicada en El Cairo, acaba de difundir el horóscopo de la Reina Ana María de Grecia, redactado por el famoso astrólogo egipcio Abu Letha. Este adivino tiene ya en su activo muchos horóscopos plenamente realizados. Según los datos siderales de Abu Lheta Effendi, el primer hijo de la pareja real de Grecia, será niña: La Reina Ana María tendrá otros dos hijos, varones los dos.

Y el astrólogo continúa de la siguiente manera: en el curso del primer año de su vida conyugal, la Reina de Grecia será víctima de un grave accidente de automóvil, que pondrá su vida en peligro. Resultará gravemente herida. Pero curará sin daños en su configuración física. Hacia fines de 1964, Ana María recibirá un regalo de valor, un gran diamante que le será ofrecido por el arzobispo Makarios el día del anuncio oficial de la Unión de Chipre con Grecia. Según las predicciones del mago árabe, la Reina atravesará en el curso de su vida, dos periodos de crisis que la harán verter amargas lágrimas. Pero en ambos casos tendrá la fuerza para reaccionar positivamente y vencer sus dificultades pasajeras gracias a su dominio de sí misma y a su fuerza moral.-(Fiel).

Lea Vd. DIARIO DE BURGOS

Normas para desarrollo del programa de ayudas a niños subnormales

Madrid.— El Ministerio de la Gobernación, ha dictado normas para el desarrollo del programa de ayuda a niños subnormales, y ha dispuesto que la ayuda del Fondo Nacional de Asistencia Social en favor de los subnormales, se regulará por loque dispone la Orden de 9 de Julio de 1964 a este respecto.

A) Podrán ser beneficiarias las personas calificadas como subnormales a causa de trastornos psíquicos o psicomotores por los Centros de diagnóstico y orientación terapéutica a tenor de las normas y grupos de enfermedades que serán determinados por el Patronato Nacional de Asistencia Psiquiátrica.

B) Tener más de cuatro años y no haber cumplido los veintiuno.

C) No estar en condiciones de procurarse por sus propios medios la asistencia técnica y especializada necesaria, entendiéndose que en principio se encuentran en esta situación las pertenecientes a familias cuyos ingresos totales anuales arrojen un promedio inferior a pesetas 25.000 por cada uno de sus miembros.

No obstante, cuando la Dirección General de Beneficencia y Obras Sociales aprecie la concurrencia en casos concretos de circunstancias familiares especiales que aconsejen la conveniencia de prescindir de algunos de los requisitos anteriormente señalados, podrá proponer al Ministerio de la Gobernación, la concesión de la ayuda con carácter excepcional.

Se establecen las siguientes formas de ayuda: reconocimiento y diagnóstico, internamiento, ayuda en familia propia o ajena, tratamiento ambulatorio y tratamiento en régimen abierto.

El "Boletín Oficial del Estado" señala hoy la cuantía por plaza y día, de las distintas ayudas así como una amplia información sobre las características del desarrollo del programa.—Cifra.

Certamen Permanente "Teatro de la Juventud"

Televisión Española convoca un Certamen Permanente para la temporada 1964-65, que bajo la denominación de "Teatro de la Juventud", acogerá la actuación de Agrupaciones escénicas de carácter no profesional, con arreglo a las bases siguientes:

Podrán participar en este Certamen todos los grupos teatrales de carácter no profesional que se hallen inscritos en el Registro Nacional de la Dirección General de Cinematografía y Teatro y en los integrados en el Teatro Español Universitario.

Se establecen tres modalidades dentro del Certamen, que serán las siguientes: Teatro Clásico, Teatro de Entrenamiento (moderno o contemporáneo) y Teatro de Vanguardia.

Son de cuenta de Televisión Española todos los gastos que resulten del montaje, producción y realización de la obra. Asimismo abonará a cada Agrupación los gastos ed viaje y la estancia de sus componentes en Madrid durante un período de tiempo que no podrá ser superior a una semana y diez mil peseta como premio por haber sido seleccionada la Agrupación.

Al finalizar la temporada 1964-65, el Jurado designado por Televisión Española, concederá sendos galardones de cincuenta mil pesetas por cada una de las modalidades.

Asimismo, concederá un premio único dñe cie nmil pesetas que se denominará **Gran Premio de "Teatro de la Juventud 1965** a aquella Agrupación de entre las tres ganadoras que haya demostrado mayores merecimientos.

Se concederán asimismo, trofeos especiales a los componentes de los distintos Grupos en cada una de las siguientes especialidades: Dirección escénica, Adaptación Interpretación femenina y Interpretación masculina.

Para la concesión de estos premios no será preciso que el Grupo al que pertenezcan los distinguidos con los mismos, haya alcanzado alguno de los galardones señalados anteriormente.

Aquellas personas que puedan estar interesadas en dicho Certamen, pueden pasarse por la Delegación provincial del Ministerio de Información y Turismo, de las 10 a las 13 horas, donde se les informará más ampliamente.

Clases de sonrisa para los aduaneros egipcios

El Cairo.— A partir del próximo 1.º de Octubre, ha comenzado a funcionar en Alejandría una escuela especial de reeducación para los aduaneros del puerto y del aeródromo. Será una "escuela de la sonrisa" que enseñará a los aduaneros a mostrarse afables y de saber sonreír incluso en los casos más vidriosos. La fundación de la "escuela de la sonrisa", había sido prevista en el plan de desarrollo turístico de Egipto. La primera impresión es siempre la mejor. Esta es la razón de que Egipto y sus aduaneros hayan decidido recibir a los turistas con la sonrisa en los labios. Las lecciones de sonrisa serán dadas por actores y actrices del teatro y del cine. Los cursos durarán tres meses.

El presidente de la India asistirá a la apertura del Congreso Internacional Eucarístico de Bombay

Nueva Delhi.— El presidente de la India, Sarvepalli Radhakrishnan, asistirá, el 28 de Noviembre próximo, a la ceremonia de apertura del Congreso Eucarístico Internacional, que se celebrará en Bombay. El presidente ha comunicado sus intención de asistir a la apertura en respuesta a la invitación que a tal efecto le fue hecha personalmente por el Cardenal Gracias, arzobispo de Bombay. El presidente Radhakrishnan participó en el Congreso Mariano de la India, que se celebró también en Bombay el año 1954.—IOFIMI.

Vea en los Concesionarios y Agentes RENAULT, los MODELOS 65 e infórmese de las condiciones de pago que facilita diac, Organismo de Crédito Oficial de RENAULT.

M.E.C.D. 2017

ARANDA DE DUERO

Por la Delegación Comarcal de Sindicatos, nos ha sido facilitado el siguiente comunicado, que por interés comunicamos a continuación:

"Se pone en conocimiento de cuantos industriales puedan estar interesados, que en la Delegación Comarcal de Sindicatos, se les facilitarán las normas sobre el II Curso de Formación Empresarial por Correspondencia, que dará comienzo el próximo mes de Noviembre".

LAS OBRAS DE LA ERMITA DE NUESTRA SEÑORA DE LAS VIÑAS

Desde el incendio que el día 26 de Agosto, se produjo en la ermita de Nuestra Señora de las Viñas, no hemos vuelto a hablar de las obras que en dicho edificio se están realizando.

Nos informan que ya se han reforzado todos los arcos de la bóveda, que como ya dijimos, había sufrido durante el incendio y los trabajos de extinción, habiendo quedado, merced a estos refuerzos, sólidamente afianzada.

La espadaña ha sido precisa derribarla en su totalidad, pues se ha encontrado que estaba chapada de tierra y por efecto de las calorías sufridas durante el incendio, baste decir que llegaron a fundirse las campanas, y la simulación de las piedras mediante este chapado, no se ha podido aprovechar ni una sola piedra.

En cuanto a la cubierta del tejado, siguen las obras intensivamente y es probable que en la próxima semana estén ya terminadas. Durante estos trabajos, ha habido que luchar con las lluvias y gracias a que la utilización de lonas, en concepto de supletorias, ha garantizado en parte la continuidad de las obras.

Hasta aquí las informaciones recibidas sobre el estado actual de las obras de reparación y construcción en parte de la ermita siniestrada.

A medida que vayamos recibiendo sucesivas informaciones,

RELACION NUMERO 28 DE LOS DONATIVOS PARA LA RECONSTRUCCION DEL SANTUARIO DE NUESTRA SEÑORA LA VIRGEN DE LAS VIÑAS

Suma anterior, 641.574,20 pesetas.

Viuda de Victorino Marques, 3.000 pesetas; don Miguel Ramos, 100; don Miguel Ramos Arranz, 25; un cofrade, 200; una devota, 25; don Prudencio Romera Miguel, 1.500; una familia arandina, 500; una familia devota, 25; doña Teresa Hergueta (residente en Madrid), 100; una familia devota, 200; doña Gregoria Gómez, 35; don Germán Martín, 50; una devota, 100; don Gregorio García Herrera (de Burgos), 100; don José Antonio García Murga (de Burgos), 100; don Eusebio Cibrián, 100; don Miguel Remacha, 100; don Feliciano Peñalba, 200; una devota, 100; ídem, 50; don Andrés Mencía, 50; doña Saturnina Mencía, 25; doña Isabel Mencía, 25; una devota (residente en Madrid), 20; doña Anastasia Illera, 60; doña Alejandra Berzosa y hermanos, 500.

Suma y sigue, 648.864,20 pesetas.

TALLER - ESCUELA SINDICAL DE FORMACION PROFESIONAL

El Taller - Escuela Sindical de Formación Profesional, ha publicado la siguiente nota:

"Apreciando las razones expuestas por algunos padres, del breve plazo dado entre el anuncio de los exámenes día 26 del próximo pasado y la fecha de los mismos, el día 28, teniendo en cuenta que gran parte del alumnado reside fuera de la localidad, se convoca a exámenes de Ingreso, el próximo lunes, a las siete y media de la tarde, ante el tribunal número 2, para aquellos aprendices que por dichas circunstancias no pudieron verificarlo anteriormente.

El mismo día harán su presentación en el Centro, a las siete y media de la tarde, todos los aprendices, tanto los de nuevo ingreso como los de los restantes cursos".

las iremos publicando para conocimiento de nuestros lectores.

FARMACIA DE GUARDIA

Le corresponde a partir de hoy y durante toda la semana, de guardia, a la farmacia de don Ramón Mira, sita en la Plaza del Caudillo, número 30, teléfono número 148.

TEATRO PRINCIPAL.— "La leyenda de Buda" (3 R.)

TEATRO CINE ARANDA.— "El Mundo de Suci Wong" (3 R.)

Baños de Valdearados

MEJORAS

Han quedado ultimadas las obras de pavimentación a base de piedra y cemento con que ha sido urbanizada la calzada de la calle Real de esta localidad.

La mejora, necesaria, ha sido acogida favorablemente por el vecindario, que desinteresadamente, con su prestación personal y acarreo de materiales, ha colaborado a la subvención que para el fin indicado fue entregada al Ayuntamiento por el Gobierno civil de la provincia.

En la actualidad y con el apoyo de la Diputación provincial, se está realizando el acopio de piedra para el inmediato arreglo del tramo de la carretera Baños-Hontoria de Valdearados, comprendido en el casco de población y al que se dotará de riego asfáltico y aceras quedando así libre de lodos invernales la transitada vía.

POSESION

Tomaron posesión de sus cargos, las nuevas maestras nacionales, señoritas doña Delfina Verde García y doña Delfina del Campo Esteban.

VENDIMIA

Comenzó con tiempo inseguro la vendimia, recogiéndose abundante y buen fruto.

Y el labrador se prepara ya para la próxima labor otoñal de sementera.

PA-KO

Lea Vd. DIARIO DE BURGOS

Acondicionamiento de caminos

En virtud de subasta, se adjudican a don Porfirio Camarero Pérez en 1.184.000 pesetas, la obra de acondicionamiento de caminos en Grijalba, cuyo presupuesto de contrata era de 1.619.862,67 pesetas, con una baja que representa el 26,90739 por ciento.

Aprobación de expedientes de construcción de viviendas

En el mes de Septiembre, en las reuniones de la Comisión provincial de la Vivienda, bajo la presidencia del delegado del Ministerio, entre otros asuntos, fueron tratados y examinados, 12 solicitudes de diferentes promotores para la construcción de 118 viviendas, las que fueron aprobadas en su totalidad.

En las reuniones dió cuenta el delegado provincial, de haberse expedido por la Dirección general del Instituto Nacional de la Vivienda, catorce Calificaciones definitivas, que comprenden 99 viviendas, así como que fueron libradas por dicha Dirección General desde el mes anterior, las cantidades siguientes:

Subvenciones, 2.970.000 pesetas.

Anticipos, 270.304 59 pesetas.

Total cantidades libradas, pesetas, 3.240.304,59.

BELORADO

CONCENTRACION PARCELARIA

El pasado lunes, día 28, tuvo lugar en el Teatro-Cine Principal una reunión de labradores para tratar todo lo relacionado con la concentración parcelaria que se piensa llevar a efecto en nuestra villa.

Dirigieron la palabra a los reunidos el ingeniero-jefe y el registrador de dicho Servicio, quienes hicieron ver las ventajas que la referida concentración supone para la economía agrícola en general y para el agricultor en particular. Explicaron igualmente toda la mecánica de las distintas fases de la operación así como las garantías de que está rodeada, haciendo hincapié en la colaboración que —por su propio interés y para la buena marcha del Servicio— deberán prestar los propietarios de las fincas rústicas afectadas. Finalmente resolvieron algunas dudas y contestaron amablemente a cuantas preguntas les fueron hechas por el público asistente, con lo que se dio por terminada la reunión. Los planos catastrales se hallan expuestos en el salón de actos de la Hermandad de Labradores, y nos permitimos recomendar a todos los interesados se pasen a ver los referidos planos, reconozcan sus fincas y hagan a tiempo las reclamaciones ante posibles errores u omisiones, en evitación de posteriores lamentaciones.

BODA

En la iglesia parroquial de San Lorenzo, de la ciudad de Burgos, ha tenido lugar la boda de la señorita María del Carmen Aparicio Hernández, del vecino pueblo de Fresno de Río Tirón, con don Pablo Calle González, de Quintanilla San García. Apadrinaron a los contrayentes don Pedro Heras Sevillano, licenciado en Derecho y tío de la novia y doña Delfina González Díez, madre del novio. Bendijo la unión el Rvdo. D. Arcadio Aparicio, párroco de Fresno y firmaron el acta como testigos don Ubaldo Sáez Gómez, veterinario; don Alfonso Ruiz Gómez, secretario de Administración Local; don José López, secretario de Foncea (Logroño); don Honorino Sevillano, guardia civil retirado y don Pedro Hernández, agente de la Policía Armada. La representación judicial la llevó don Pedro Heras Sevillano, tío de la novia y vecino de Fesno de Río Tirón, abogado del Ilustre Colegio de Burgos.

Después del banquetes servido por el restaurante Auto Estaciones, la feliz pareja, a la que deseamos eterna luna de miel salió de viaje para Madrid, Valladolid, Salamanca y otras poblaciones del Norte. Enhorabuena.

POSESION

Ha comenzado a desempeñar sus funciones como coadjutor de la parroquia el Rvdo. D. Emilio Martínez González, recientemente nombrado para el referido cargo en el que le deseamos toda suerte de venturas en su difícil labor de apostolado. Enhorabuena.

Igualmente han tomado posesión de sus cargos de maestras Nacionales de esta villa doña Casilda Santiago de Bustos y doña Eloísa Andrés López a quienes deseamos una feliz estancia entre nosotros. Enhorabuena.

El corresponsal

«Peatón: La cortesía se demuestra andando. respeta los derechos de los demás».

Cazadores

Continuan acotados reglamentariamente los términos municipales de Roblacedo de Arriba y Roblacedo de Abajo.

Más donativos para Lozares de Tobalina

RELACION DE DONATIVOS PARA LOS DAMNIFICADOS DE LOZARES DE TOBALINA

Un sacerdote, 100 pesetas; una señora, de Revilla Cabriada, 25; anónimo, entregado en mano, 200; Félix Moneo Carasa, de Briviesca, 500; L. A., 150; señora de Puente, 50; Inocencia Arranz, 50; Mariano Alonso 10; L. G. G., 50; anónimo, 25; E. C., sin más que el subsidio, 10; A. G., 50; dos feligresas de San Lorenzo, 125; anónimo, 100; tres hermanos, 30; anónimo, 100; E. C. 50; anónimo, 25; un sacerdote, 100; de una que pasó una noche en Lozares, 25; un oyente, 25; P. H. D., 100; unos de Santa María Rivarredonda, 50; Nicolás Dueñas 25; una madre y una hija, 100; A. M. D. G., 500; anónimo, 100; un matrimonio, 50; C. C., 100; Nicolás García, 25; viuda de Codón, 25; Luis Villanueva 100; E. G. R., 100; anónimo, 25; ahorro de unos niños, 60; María Sáiz, en memoria de su hijo, 100; Pilar Tudanca, en memoria de su esposo, 100; anónimo, 25; A. Sagredo de Pampliega, 100; anónimo, 500; Pachi, José y Angelito, 100; uno de barrio, 200; anónimo, 125; Enrique Laredo de Hermosilla, 100; un matrimonio de Briviesca, 100; una familia obrera de Pradoluengo 100; J. D., 25; Antonio, Nati y Esteban, de Briviesca, 300; anónimo, de Torresandino, 125; un matrimonio de Lerma, 100; un señor de Briviesca 50; P. de Cañizar de Argaño, 100; una maestra de Acción Católica de San Cosme, 100; C. Iglesias, 25.

RECAUDADO EN DIARIO DE BURGOS

Suma anterior, 3.330 pesetas.

Anónimo, 100 pesetas; de una boda, 100; M. S., 100; Susana Campo, 200; donante anónimo, 50; uno de la Calera, 100.

Suma y sigue, 3.980 pesetas.

Los donativos se reciben en Cáritas Diocesana, Martínez del Campo, 7; Casa Pérez Cecilia, Espolón 2; Radio Popular de Burgos, plaza de Alonso Martínez, 2 y DIARIO DE BURGOS, Vitoria, 13.

ANUNCIOS Económicos

Estos anuncios se reciben en nuestra Administración (Vitoria 13, teléfono 7148) de NUEVE de la mañana a DOS de la tarde y de CUATRO a OCHO MENOS CUARTO de la tarde, así como en todas las Agencias de Publicidad
PRECIO: 8 pesetas hasta diez palabras. Cada palabra más 0.80 pesetas.

ALQUILERES

ALQUILO locales comerciales, en calle Miranda, 17. Informes, 5.º, derecha.

ARRIENDO molino harinero. Royuela de Río Franco. Saturnino Llorente.

SE ARRIENDA piso preferible para matrimonio solo o señora sola o con una hija ya de avanzada edad. Informes General Mola núm. 39, 2.º. De 11 a 2.

SE ALQUILA piso amueblado, 5 habitaciones, temporada. Informes esta Administración.

EN CALLE céntrica se alquila piso amueblado. Teléfono 1884.

PISO amueblado céntrico se alquila. Teléfono 3285.

CERAMICA arrendamos mecanizada, situada capital castellana. Producción vendida. Escriban: «Cerámica». Apartado, 192. Valladolid.

AUTOMOVILES Y ACCESORIOS

ALQUILER coches sin conductor. Joyería Gadema. Paloma, 41. Teléfono 5047.

ALQUILER sin conductor autos Seat 1400 C. lujo; Dauphine, Seat 600 Servi-Auto. Informes: Calzados Luis. Almirante Bonifaz 11. Teléfonos 3585 - 1133.

COCHES sin conductor Seat 600, Ondine, nuevos. San Juan 12. Santa Clara 57 interior Teléfonos 2904 y 1473.

ARAHUETES. Coches de alquiler sin chofer. General Mola 20. Teléfonos 3440 y 6500.

SE ALQUILAN coches sin conductor San Juan 19 y Pisones 13. Teléfonos. 3142 y 1147.

AUTOS Pereda. Alquiler sin conductor. Dauphine 600 D. Teléfonos, 6555 - 3703.

GARAJE Turismo. Alquiler sin conductor, modelos nuevos. Vitoria, 29. Teléfono 5594.

ALQUILER sin conductor. Autos Villa. Pelayo. San Juan, 32. Teléfono 3190.

COCHES de alquiler sin chófer Arconada. Calzadas, 36. Teléfono 4795.

AUTO-ESCUELA de conductores «Guía» San Lorenzo 33. Preparación para la obtención de carnet de conducir.

MICROBUS para viajes taxis, desde 3 a 15 plazas. Teléfono 4777.

COMPRA - venta vehículos usados. Auto Arandino. Aranda. Teléfono 155.

COMPRA - venta Seat, DKW, Renault. Auto Arandino. Teléfono 155. Aranda.

VENDO DKW Combi y Plata. Forma metálica, toda prueba. Auto Arandino. Teléfono 155. Aranda.

TRANSPORTISTA Económico con un motocarro Trimak. Más potencia. Más carga. Más seguridad. ENTREGA INMEDIATA. Garaje Turismo. Vitoria núm. 29.

RECAMBIOS originales «Barreiros». Continental Auto, S. A. Calvo Sotelo, 9.

CAMIONES Avia motor Perkins 4.000 y 2.500 para carnet de segunda. Ruera. Vitoria, 19. Burgos.

ALFA Romeo Perkins, consumo 0.42 kilómetro. Entrega inmediata. Ruera. Vitoria, 19. Burgos

SEAT 600-D Formichetta, exento Imp. Lujo, entrega inmediata. Ruera. Vitoria, 19. Burgos.

ASEGURE su vehículo en Mutua Nacional del Automóvil; nos lo agradecerá. Teléfono 3657.

FRENOS «Iruña», eléctricos aire vacío etc. Precios sin competencia. Continental Auto, S. A.

RETENES grasa amplísimo surtido. Comercial Velo-Moto Teléfono 6946. Vitoria, 14.

CAMION Internacional motor Cumins. 10-12 toneladas, facilidades, toda prueba. Calle Salas núm. 5. Taller Eléctrico Vallejo.

SE VENDE camioneta carro y macho. En Hacinas. Simón Burgos.

COMPRO Dauphine o Seat 600, buen estado. Teléfono 6807.

EXCURSIONES microbuses Europa, 6, 9, 18 plazas. Teléfonos 7172 y 4259.

BASCULANTES y cajas metálicas. Gómez García. Avda. Cid. 63.

FURGONETA Citroen 2 caballos. Renault 4-4 Capilla. Vendo en perfecto estado. Ibáñez. José Zorrilla, 2. (Detrás Parque Bomberos)

SEAT 1.400 Especial Mercurio. Vendo o cambio por 600 u otro cualquiera. Ibáñez. José Zorrilla, 2. (Detrás Parque Bomberos).

SE VENDE camión de gas-oil 7 Tn., muy barato. Informes Electricidad Vallejo. Calle Salas.

D. K. W. nuevo modelo, plataforma con toldo seminueva. Casa Ruera. Vitoria, 19.

VENDO barato DKW microbús, buen estado. Casa Ruera. Vitoria, 19

VENDO camión 165, 95.000 Kms. modelo 1060, pago al contado, bien de todo, freno eléctrico, segundo juego de ruedas a estrenar, o cambio por otro de 6-8 toneladas, hasta 90.000 Kms. aproximadamente, pagándome diferencia. Teléfono 6843.

COLOCACIONES

ASISTENTA necesito. Calle Aranda de Duero, 5, 1.º, dcha.

SE NECESITA señora o chicas. Calvario, 14. Tienda.

SE NECESITA fregadora. Restaurante Castilla Plaza de Vega, 8. Registro Oficina de Colocación 816.

SE NECESITA muchacha para niños. Madrid 1. 5.º centro izqda.

MUCHACHA necesito. Avda. del Cid, núm. 10, 6.º, C. Escalera derecha.

SE NECESITA muchacha. Merced, 5, 2.º, izquierda.

CHICO para cafetería, necesito. Miranda, 7. Registro Oficina Colocación 856

AYUDANTE, oficial y medio oficialas de sastrería se precisan. Informes: Sastrería Camarero. Plaza Rey San Fernando, 2. Registrado Oficina Colocación núm. 864.

NECESITO mujer para atender casa con dos personas, bien retribuída. Asterio Fontecha. Azofra (Logroño).

SE NECESITA asistenta o chica, buen sueldo. Informarse de 4 a 6, en Generalísimo 7, 2.º, izqda.

CHICA con informes se necesita. Santander, 2, 2.º, dcha.

SE NECESITA muchacha o asistenta. Martín Antolínez, 8, 5.º.

NECESITO criado para labranza. Informes: Bar Los Angeles. Casillas.

NECESITO sementero. Informes, Granja Escobilla (Burgos). Pío Alonso.

NECESITAMOS chica. Razón, Avenida Cid, 10, 5.º, izqda. Feygon.

SE NECESITA mujer para limpieza. Restaurante Pinedo.

PARA Villadiego se necesita tractorista buen sueldo. Razón Luis González, Villadiego y Proga, Moneda, 12, Burgos. Registrado Oficina de Colocación número 867.

SE NECESITA doncella y cocinera, buen sueldo. Razón Pollería Moderna. Feygon, número 6.

CHICA buen sueldo, se necesita. Doctor Albiñana núm. 1, 5.º A.

CHICA necesito. Santocildes, 1, 1.º

SE NECESITA asistenta y señora para fregar y lavar. Pensión El Siglo. Merced, 7.

SE NECESITA chico de 14 años. Charcutería Contreras. Miranda, 2. Registrado Oficina de Colocación núm. 836.

SE NECESITA un tractorista para todo el año en la Cooperativa de Fuentebureba (Burgos). Para tratar con el presidente.

SE NECESITA muchacha, para todo, poca familia, buen sueldo. Razón, estanco Laín Calvo.

DAMOS trabajo manual a domicilio. Labor sencilla bien remunerada. Almacenes Epifanio.

MUCHACHA para matrimonio y niño. Sueldo 1.000 ptas. Calera, 10, 6.º, A. De 4 a 10 tarde.

CHOFER con carnet primera especial, precisa Agencia Espino. Oficina Colocación. Oferta 882.

SE NECESITAN oficialas de modista para coser en su domicilio. Teléfono 5268.

NECESITO repartidor. Carbones Martínez. Camino la Plata. Teléfono 3871. (Oficina Colocación. Registro núm. 877).

CHICO para taller mecánico precisamos. Presentarse: Publicidad «Avance». Conde Jordana, 1, 5.º. Burgos. (Oficina Colocación. Registro núm. 876).

BARMAN precisa Cafetería Dover. (Oficina Colocación. Registro núm. 879).

NECESITO chica. Almirante Bonifaz, 22, 3.º izquierda.

SE NECESITA muchacha de servicio. Buen sueldo. Casa «Los Chicos».

DEPENDIENTE se necesita impuesto en venta de tapicerías que sepa confección de cortinas. Informes: Castillo. Gran Vía, 32. Bilbao. Registrado Oficina de Colocación núm. 874.

NECESITO modista domicilio, informada. Asistenta por horas. Laín Calvo, 17, 1.º

SE NECESITA asistenta. Laín Calvo, 13, 4.º

MUCHACHA servicio 16-18 años, se precisa. Sres. Del Río. Avenida del Ejército, 80. Algorta (Vizcaya).

PRECISA asistenta. Plaza Logroño, 2, 2.º, exterior derecha.

DONCELLA se necesita en Vitoria, 31, principal.

SE NECESITA profesora para 3.º y 4.º de Bachiller. Teléfono 3923

SE NECESITA criado Plácido Santiago. San Mamés de Burgos.

SE PRECISAN chicos para reparto a farmacias. Razón: Central Farmacéutica Burgalesa. Plaza José Antonio, 3. Registrado Oficina Colocación núm. 875.

NECESITO chica. Avenida del Cid, 6 bis, 7.º, A

NECESITO oficial y ayudante de panadería en «La Manchega». Hospital Militar, 12. Oficina Colocación. Oferta 880.

NECESITO socio aporte 300.000 ptas. para ampliación y modernización de industria de gran rendimiento y porvenir. Informes, teléfono 5985.

SIRVIENTA para Bilbao, necesito, sueldo 1.200 ptas., edad de 20 a 40 años, conociendo obligaciones. Presentarse en Burgos en Avda. del Cid, número 58, 1.º, izqda. Peluquería.

MUCHACHA bien retribuída y con ayuda de interina, se necesita. Héroes del Alcázar, 3, bajo izqda.

SE NECESITA aprendiz de barman de 14 a 16 años. Auto - Estaciones Registrado Oficina de Colocación. Oferta núm. 883.

NECESITO muchacha. Conde Jordana 3, 5.º, izqda.

SASTRERIA necesita oficial y aprendiza. Sastrería A. Busto. Miranda 6. Oficina de Colocación. Oferta núm. 886.

SE NECESITA asistenta, poca familia. Madrid, 8, 3.º, dcha.

SIRVIENTA mayor externa o interna con tardes libres. Teléfono 1894.

SE NECESITA muchacha. Teléfono 3941.

SE NECESITAN aprendices Industrias Ferro. Diego Laínez, 20. Registrado Oficina Colocación núm. 885.

COLISEO Castilla, precisa ayudante de cabina. (O. C. Registro núm. 887).

IMPORTANTISIMO: Gane 100 o más pesetas diarias trabajando en casa horas libres hombres, mujeres cualquier edad. Para informarse, envíen cinco pesetas sellos. Apartado 124. León.

COMPRAS Y VENTAS

POR renovación de material, empresa vende tornos paralelos, buenas condiciones mecánicas, propios talleres automóvil y maquinaria agrícola. Grupo electrógeno completo 50 KVA. Se enviará información detallada. Escriban Sr. Orduña. Apartado 1.264. Bilbao.

VENDEMOS aparatos radio televisores, transistores, tocadiscos, garantizados, precios fábrica. Concepción, 2, 6.º, dcha.

SE VENDE gabardina muy económica. Informes en esta Administración.

SE VENDEN 3.000 kilos de hierba. Tratar calle Transversal Escuelas núm. 9. Gamonal.

COCHE niño inglés seminuevo, vendo. San Carlos, 1, 1.º centro.

CHATARRA de zinc. Compramos chatarra y recorte zinc. Apartado 525. Bilbao.

SE VENDEN huesos jamón. Tratar Gran Tasca. San Pablo.

POLLITOS de puesta Duchess 60, huevo blanco. Lawton-Red huevo rojo. Pollitos para carne. Silver y Pilhs. Granja Mirasol. Pisones 7. Teléfono 2960.

VENDO ponederos cemento prefabricados, buen uso. Calle Francisco Salinas, 23.

SE VENDEN 9 cubas, 7 de 25 cántaras y 2 de 20, en Avellanosa del Páramo. Razón Restaurante Castilla. Vega, 8.

VENDEMOS material de derribo junto Banco de España.

TENDEDEROS ropa girasol. Pídalos: San Francisco, letra G, 2.º, D.

VENDO contador de luz 15 amperios. Martínez del Campo, 6, 1.º, izquierda.

SE VENDE traje de novia nuevo. Calle Francisco Sarmiento, 5, 2.º, A.

COCHE - silla - cuna niño, plegable, vendo económico. Alhóndiga, 9 (32).

SE VENDEN perros de caza. Francisco Sarmiento, 5. Portería.

ENSEÑANZAS

CLASES particulares, Bachillerato, Reválidas, Preuniversitario, Aparejadores. Informes: Cordón, 3, cuarto C. Teléfono 4505.

TAQUIMECANOGRAFIA prácticas adecuadas, Academia Centro, Laín Calvo, 4, y Concención, 28.

CINCO años de experiencia y éxito en preparación secretariado Academia Centro.

ACADEMIA Centro, preparación oficinas y Bancos, Ortografía, Correspondencia, Cálculo, Contabilidad práctica.

SECRETARIADO, Auxiliares de Empresa, Intérpretes Oficinas, Título oficial Academia Centro.

ACADEMIA Centro. Magisterio, Cultura General, Ingreso, Bachillerato elemental, Reválida Francés e Inglés.

PREPARACION Matemáticas, Física, Química, Bachillerato y Reválidas. Individuales o grupos. Teléfono 5206.

LATIN, griego, clases particulares. Teléfono 4685

NECESITO profesor competente. Ciencias reválida 6.º. Informes en esta Administración.

ENSEÑANZA garantizada, bachillerato, reválidas, magisterio, grupos reducidos. Santa Clara, 57, A.

MATEMATICAS, Física, Descriptiva, Electrónica. Particulares. General Vigón, A, 9.º, centro.

FINCAS

VENDO piso junto a San Nicolás. Verlo por las tardes. Razón: Padre Flórez, 8. Tienda.

VENDO doce mil metros terreno próximo Barriada Yllera. Apartado 56. Burgos.

SE VENDE casa nueva con piso, almacén y gallinero. Carretera Arcos. Informes, Plaza Vega, 21. Confitería.

SE ARRIENDA o vende panadería con vivienda. Informes Manuel Peña, en Sedano.

SE VENDE una finca en el Crucero de San Julián, calle de los Arenales. Informes, en Puebla núm. 36, 4.º

BOHARDILLA independiente propio estudio, necesito. Alas. Almirante Bonifaz. Teléfono: 3612.

EN VILLARCAYO muy céntrico, sala de fiestas con bar, 200 metros cuadrados sin columnas, dos pistas, capacidad para 30 mesas, servicio de club, unido a todos los servicios de cocina y restaurante de 120 metros cuadrados. Piso 1.º, cinco dormitorios, habilitaríamos otros 30 dormitorios con baño Daríamos facilidades Entrega próximo Febrero. Todo en propiedad. 1.500.000 ptas. Clemente Iglesias. Apartado 815. Bilbao.

SE VENDE terreno edificable. Razón esta Administración.

VENDO local libre 130 m2., agua y luz, dos entradas. Avda. del Cid, 73. Informes, Prigo. Moneda, 13.

VENDO finca de Oria a 10 kms. Burgos, carretera Logroño, con 22 fanegas riego y 250 frutales, chopera, excelente vivienda, con salto de agua, gran ocasión. Tratar en la misma

GANADOS Y APEROS

VENDO 60 ovejas jóvenes y cuatro pares de mulas de señal. Erenio Pernia, en Mahamud.

SE VENDEN dos remolques seminuevos; una atadora Mac Cormick: dos sembradoras; una sembradora - abonadora nueva; dos bravanes de mulas; una guadañadora y otros aperos de labranza. Florencio Cárcamo, en Ibrillos.

ATENCION labradores! Vendo ruedas para carros de simiente, estufas y salamandras. San Juan, 23. Chatarrería Lorenzo Calvo. Burgos.

VENDO cultivadores, para tractor. Calle Lerma, 5. Travesía Madrid Pisones.

VENDO dos carros; máquinas segadora, beldadora y otros aperos, por cese. Francisco Pérez, en Modúbar de la Emparedada.

VENDO cerditos destete. Barriada Yllera. Vega, 16.

VENDO dos terneras holandesas, recién nacidas. Granja Palomares. Burgos.

VENDO cantidad de alfalfa y maíz híbrido superior, en gavillas y enfardado, puesta destino. Vidal Ugarriza. Teléfono, 11. Cadreita (Navarra).

VENDO par de mulas de siete años y 42 años. Eutimio González en Iglesias.

HUESPEDES

ADMITO huéspedes. Villarcayo, 12, habitación 7.

PENSION completa o sólo dormir, señoritas. San Pedro Cardeña, 94, 2.º, B De diez a una.

FAMILIA honorable admitiría señoritas a dormir o pensión completa. Teléfono 3704.

SE ALQUILAN camas. Razón Bar Lis. Calle San Pedro Cardeña.

CEDO habitación derecho cocina. Razón esta Administración.

DOY pensión o dormir. Llamar teléfono 3213.

SE ALQUILA habitación con dos camas, independiente, céntrica. Informes esta Administración.

DOY pensión completa y cama, 45 ptas. Puebla, 2, 3.º.

SEÑORA sola admitiría estudiantes, pensión o dormir, casa confortable. Informes esta Administración.

ADMITIRIA colegial, sitio céntrico. Barrantes, 3, 4.º, centro.

CEDO una habitación con dos camas y otra individual para dormir o pensión completa. Razón Melchor Prieto número 4, 5.º, izquierda. (Frente Mercedarias).

HABITACION confortable, calefacción, céntrico, a señoritas. Razón esta Administración.

CEDO habitación a dos señoritas. Barrio Gimeno, 4, 2.º, izqda.

MUEBLES

SE VENDEN cama y armario, muy económico. Sanjurjo, núm. 9 3.º, izqda.

VENDO mesa camilla de cocina, armario cocina, armario luna, mesita de noche, cama niquelada de 1,5, lavadora y ropa usada de señora. Mañanas de 10 a 1. Tardes de 3 a 7. Calera. 15, habitación 8.

VENDESE perchero farol estera varios. Tinte, 4, 1.º

SE VENDE cama seminueva. Informes, Alhóndiga, 5, 8.º, C.

CAMA plegable vendo Razón Plaza de Logroño, núm. 3, 6.º, dcha.

PERDIDAS

PERDIDA dos vacas negras de 6 años. Su dueño Francisco Melgosa. Frandovinez.

PERDIDA galga ceniza y blanca. Entregar Bar Avelino. Barrio de San Pedro. Teléfono 6192.

TRASPASOS

EN BILBAO traspaso hueveria-pollería. Teléfono 20 Medina de Pomar

POR edad avanzada se traspasa en Salas de los Infantes la acreditada fonda Pallín. Razón en la misma.

TRASPASO sierra maderas, precio conveniente. J. Rodríguez. Roa.

TRASPASO local junto mercado Norte, 50 metros cuadrados aproximadamente. Informes «Restaurante Cocinero».

TRASPASO ultramarinos. Razón esta Administración.

TELEVISORES

«TELEVISORES 19» último modelo extraplano, licencia americana, con antena, voltímetro y mesa, todo 18.800 ptas., diez días prueba, sin compromiso ventas a plazos, garantía absoluta 6 meses «Comercial Velo Moto» Vitoria, 14.

VARIOS

INQUILINO: Cuantas dudas tenga sobre la renta, las resolverá Asociación de Inquilinos. Oficinas-consultas: San Juan, 24, entresuelo.

SEGUROS de accidentes de Trabajo. Mutualidad Provincial. Espolón, 20 Burgos.

LA ASOCIACION de Inquilinos resolverá sus problemas de pisos y locales. Oficinas: San Juan, 24, entresuelo.

INQUILINO: La nueva Ley de Arrendamientos Urbanos le obliga a acudir a la Asociación de Inquilinos. Oficinas. Consultas: San Juan, 24 entresuelo.

PISOS acuchillados, barnizados, Laín Calvo 7. Teléfono 3699. Pulidor.

INQUILINO siempre a su disposición en la Asociación de Inquilinos. Oficinas: San Juan 24, entresuelo.

IMPRESOS comerciales, cartas timbradas, tarjetas de visita, invitaciones, prospectos de propaganda, etc. TALLERES GRAFICOS «Diario de Burgos». Calle Vitoria, 13. Teléfono 2852.

TRACTORISTAS: Cabinas super reformadas para toda clase de tractores. Carrocerías Las Huelgas. Huelgas, 14. Burgos.

FOTOGRABADOS Confección rápida TALLERES GRAFICOS «Diario de Burgos» Precios ventajosos. Calle Vitoria, 13. Teléfono 2852.

Lea DIARIO DE BURGOS

Clases particulares

BACHILLERATO, REVALIDAS, PREUNIVERSITARIO, APAREJADORES

Cordón, 3, 4.º, C. Teléfono 4505

Derrumbamiento de una casa en contrucción en Villarcayo

Resultaron heridos siete obreros

Villarcayo (De nuestro corresponsal). — Alrededor de la una menos cuarto de la tarde, se ha producido el hundimiento de una casa en construcción cuyas obras se habían iniciado hace unos dos meses, sin que se sepan las causas, y cuando faltaba sólo realizar los trabajos de colocación del tejado, los cuales, por cierto, iban a iniciarse el lunes, se derrumbó toda la obra resultando heridos siete de los obreros que en ella trabajaban.

Inmediatamente se organizaron los trabajos de salvamento siendo recogidos los obreros lesionados que eran Santiago Vélez Mardones, Antonio Caballero Casado, José María San Román Fernández, Francisco Sánchez Martínez, José Callejo, Fernando González y José Luis López Sáiz.

OGEID

EL ESTADO DE LOS HERIDOS

A excepción de José Luis López Sáiz, los seis restantes heridos ingresaron en la clínica de San Juan de Dios de nuestra capital, cuyos facultativos emitieron los siguientes diagnósticos:

Santiago Vélez Mardones, de 61 años, casado, sufre aplastamiento de torax y traumatismo de cráneo, de pronóstico muy grave.

Antonio Caballero Casado, de 44 años, casado; fractura de duodécima vértebra y fractura intra articular de radio derecho. Grave.

José Callejo Abrain, de 33 años, casado; contusión en hemitorax izquierdo, contusión en cadera derecha y herida en mano izquierda. Grave.

José María San Román Fernández, de 16 años; epixtasis traumática y contusiones en muslo izquierdo y brazo derecho. Menos grave.

Fernando González Saenz, de 17 años; fractura de primer metatarsiano del pie derecho. Menos grave.

Francisco Sánchez Martínez, de 16 años; fractura de maleolo interno del pie izquierdo y conjuntivitis traumática. Menos grave.

El Juzgado de instrucción practica las oportunas diligencias, como consecuencia del hundimiento de dicho edificio en construcción, de una altura aproximada de once metros y constituído por cuatro plantas, para ocho viviendas.

Azucarera del Arlanzón, S. A.

AVISO

Se pone en conocimiento de todo el personal eventual, que terminó la pasada campaña, y que quiera trabajar este año en la fábrica, lo comuniquen antes del día 20 del corriente mes de Octubre, a partir de cuya fecha, se procederá a cubrir las plazas vacantes.

Burgos, 3 de Octubre de 1964.

LAVANDERIA RIALCA

RECOGIDA Y ENTREGA A DOMICILIO

ESMERADO SERVICIO DE

LAVADO Y PLANCHADO

Teléfono 3787

M.E.C.D. 2017

DEPORTES 12

Partidos y árbitros para hoy

PRIMERA DIVISION

Zaragoza - Bilbao, Oliva.
Oviedo - Español, Plaza.
Las Palmas - Córdoba, Bañón.
Barcelona - Murcia, Bueno.
Elche - Madrid, Gómez Arrillas.
At. Madrid - Coruña, Martín Alvarez.
Betis - Levante, Gardeazábal.
Valencia - Sevilla, Gómez Platas.

SEGUNDA DIVISION

(Grupo Norte)

Indauchu - Langreano, Olavarría.
Baracaldo - Gijón, De Luis Quel.
Orense - Hospitalet, Pascual.
Osasuna - Europa, Teja.
R. Unión - BURGOS, Peiró.
Santander-R. Sociedad, Orrantia.
Pontevedra - Sabadell, Pardo Hidalgo.
Badalona - Celta, Piserra.

(Grupo Sur)

Melilla - Ceuta, Peinado.
Algeciras - Valladolid, Moya.
Huelva - Tenerife, Robles.
Abarán - Cádiz, Sánchez Ibáñez.
Mallorca - Hércules, Martínez Banegas.
Málaga - Constancia, Ventura.
Mestalla - Granada, Herrero.
Calvo Sotelo - Onteniente, Andrés Barragán.

TERCERA DIVISION

(Grupo IV)

Aurrerá - Alfaro.
Mondragón - Touring.
Logroñés - Azcoyen.
Beasain - Alavés.
Euskalduna - MIRANDES.
Calahorra - Oberena.
Eibar - Chantrea.
San Sebastián - Motrico.

(Grupo XIII)

Júpiter - ARANDINA.
JUVENTUD - Salmantino.
Europa - Ponferradina.
Medinense - Astorga.
La Bañeza - Béjar.
Ciudad Rodrigo - Sabero.
Hullera - Peñaranda.
Salamanca - Leonesa.
B pinstz?saiente16óR

Se confirma para esta tarde el mismo equipo del Juventud que jugó en Ponferrada

Por tanto, debutará el medio volante Redondo

Tito, entrenador del Juventud con quien nos pusimos al habla anoche para que nos anticipase la alineación que presentará esta tarde en El Plantío frente al Salmantino, nos informó que mantendrá la misma que actuó el domingo pasado en Ponferrada, donde por verdadera mala suerte no puntuaron. Así puede probarlo el hecho de haber perdido por la mínima diferencia.

En aquel encuentro con el once leonés, fue novedad en las filas blanquiverdes el jugador Redondo, también conocido por "Quetu", que actúa de medio volante.

Si entonces fue su debut con el Juventud, hoy hará su presentación ante los aficionados burgaleses, con la responsabilidad de confirmarles, con hechos, las buenas referencias que de él tenemos.

Así pues, el equipo del Círculo formará así esta tarde: Valle; Caballero, Marcos, Rivero; Redondo, Bartolo; Prieto, Isidro, Obeso, Josele y Arahuetes.

Repetimos que esperamos de todos ellos una actuación cuando menos tan brillante como la que tuvieron el día de su presentación en El Plantío. Fruto de ella será otra victoria más o menos holgada que la obtenida a cuenta del Astorga, pero victoria en fin que suponga la suma de dos nuevos puntos con los que ir tomando posiciones realistas en la tabla de clasificación.

Aparte los jugadores que hemos citado al dar la composición del equipo, están citados también Trecilla y Hergueras.

El partido dará comienzo a las cinco menos cuarto de la tarde.

En los graderíos se dejará notar la presencia de todos esos aficionados que se han inscrito como socios del Juventud en jornadas precedentes, amén de los que ya lo eran, incluso de personas que sin serlo todavía opten por llenar ese par de horas de la tarde presenciando la práctica de su deporte favorito.

Del terreno de juego no será preciso hablar. Baste decir que se encuentra en perfectas condiciones. Y, si es caso, añadiremos que tal vez acuse el Salmantino las consecuencias de sus dimensiones... Por más que tratándose de muchachos jóvenes y entusiastas, esas cosas pesan, pero menos.

En fin, veremos lo que resulta esta tarde y, para verlo, naturalmente hay que acudir a El Plantío.

AUXILIARES EMPRESA
Academia Centro

Real Unión- Burgos esta tarde, en el estadio Gal

El Burgos C. F. se alojó ayer en el hotel Arana de San Sebastián y hoy cubrirá la distancia que le separaba del estadio Gal de Irún, donde esta tarde contenderán con el Real Unión, equipo que nos describen "pegajoso y combativo".

El domingo pasado, el conjunto iruñés formó así: Rincón; Gorriti, Castellanos, Zabala; Amantegui, Otaegui; Arrastia, Coque, Solaegui, Zapiraín, Alberdi.

Los más destacados fueron el guardameta Rincón y el extremo izquierdo Alberdi, que mostró soltura en el centro del campo. Este dato, que puede resultar paradójico queda suficientemente claro si añadimos que frente al Orense, el Real Unión hizo uso de táctica defensiva.

Tal como indicábamos en nuestra edición de ayer, parecen probables algunos cambios en la formación que dejamos consignada. No obstante carecemos de seguridad en este sentido y por ello no quitamos ni añadimos nada por nuestra cuenta.

Perico Torres tiene decidido que jueguen: Solana; Astorga, Zamora, Arsenio; Paquito, Matute; Zuazaga, Pita, Fábregas, Zubiaga y Ferreiro.

Si, los mismos que derrotaron al Baracaldo, aunque algunos impacientes deseen que haya cambios. Naturalmente, podrá haberles, pero entendemos que será cuando el entrenador compruebe que siguen "flojeando" esos jugadores a los que él está dando un margen de confianza y de tiempo para que completen su forma y perfecto acoplamiento con los compañeros, fiado de que esos mismos muchachos tienen acreditados sus conocimientos y facultades. Vamos, lo que más corrientemente se dice su clase.

También hacíamos constar ayer que el señor Torres llevaba otros dos jugadores más para cuya designación dudaba entre tres. Los elegidos fueron Pestaña y Ventisca; además de Guti, claro está.

Finalizado el partido de hoy, el Burgos emprenderá el regreso, deteniéndose a cenar en Vitoria.

INTERPRETES OFICINA
Academia Centro

Record de "fichaje" futbolístico en Inglaterra

El Arsenal ha pagado 80.000 libras esterlinas por el jugador Mclintock

Londres. — Un record de "fichaje" para un jugador de fútbol ha sido establecido hoy en 80.000 libras esterlinas (unos 13.000.000 de pesetas) por el Arsenal, que abonó dicha cantidad al Leicester City por el medio internacional escocés Frank Mclintock.

Billy Wright, manager del Arsenal, ha anunciado que los dos clubs habían llegado ya a un acuerdo y que el jugador firmaría el contrato que le unirá al Arsenal el lunes próximo.

"Jugará ya contra el Nottingham Forest el martes", añadió Wrigt.

El "fichaje" es el más elevado que haya pagado un club inglés por un jugador que actúa de medio. El Arsenal habrá gastado con este fichaje más de 200.000 libras esterlinas (unos 32.000.000 de pesetas) desde el pasado año en reforzar su defensa.

Con anterioridad, logró los servicios del medio centro internacional escocés Lan Ure, del Dudee, y el ex-defensa internacional inglés, Don Howe, del West Bromwich.

FUTBOL INTERNACIONAL.

RESULTADOS

Cardiff (País de Gales). — País de Gales, después de ser superada en juego durante la mayor parte del tiempo, derrotó a Escocia por tres goles a dos, en partido internacional de fútbol, cuando su interior derecha Ken Leck logró dos tantos en el último minuto del encuentro.

— o —

Belfast. — Después de lograr una ventaja de cuatro a cero en el primer tiempo, Inglaterra ha vencido a Irlanda del Norte por cuatro a tres, en partido internacional de fútbol, celebrado hoy en Windsor Park ante más de 50.000 personas.

— o —

Berlín. — El Hertha B. S. C. de Berlín occidental, ha derrotado al equipo belga F. C. Antwerpen, por dos goles a uno, en partido de fútbol correspondiente a la primera eliminatoria de la Copa de Ciudades de Feria.

La primera parte finalizó con dos a cero.

Tenis

El Caudillo presidente de honor de los Campeonatos nacionales, en sus bodas de oro

Barcelona. — S. E. el Jefe del Estado ha aceptado la presidencia de honor de los Campeonatos de España de tenis que en sus bodas de oro se celebrarán en las pistas de Pedralbes del Real Club de Tenis Barcelona.

Timoner no se retirará hasta el año que viene

Se celebrará por primera vez en España y el "pentacampeón" participará en él

Por Manuel Lucas «MANCAS»

Guillermo Timoner, ¡pentacampeón del Mundo!, de medio fondo, ha regresado a su tierra con el quinto título mundial a su favor. El año próximo se celebrará por primera vez en España el Campeonato Mundial del que nuestro gran campeón, será candidato para conseguir su sexto título.

Era recibido en el aeropuerto de Son San Juan de Palma le Mallorca por miles de personas, las cuales se sumaron para rendir homenaje al campeón mallorquín. Procedente de París y en un "Caravelle", llegó Guillermo Timoner luciendo el maillot de campeón del Mundo. Al descender de la escalerilla, los asistentes le aclamaron con vítores y aplausos, al grito de "¡Guillermo, eres único!" Cientos y cientos de disparos de "flash" interrumpían las palabras del "pequeño" pero "grande" campeón Mundial. Radio, T. V. E., Prensa, amigos y la multitud agolpada a la salida del aeropuerto se hicieron eco de las palabras de emoción que Guillermo Timoner pronunció a la llegada a su pueblo. La entrevista nos resultó muy difícil, ya que nos era completamente imposible llegar hasta él, incluso para poderle estrechar esa mano que ha sabido darle a España otro título mundial.

Unidos a la comitiva en la emoción, en la alegría, en la sinceridad de sus palabras, acompañamos al pentacampeón del Mundo a través de los diversos pueblos, hasta conseguir dejarlo en el suyo natal, Felanitx.

Fue una larga caravana, integrada por unidades de la Policía de Tráfico, que con sus sirenas habrían paso a través de los kilómetros de carretera, que nos conducirían hasta el pueblo del homenajeado.

Cientos de coches y motos abrían la comitiva, mientras que Guillermo Timoner, luciendo el maillot de campeonísimo mundial, y la medalla de oro, iba en un lujoso descapotable blanco, bajo un gran letrero que decía: "Viva el campeón del Mundo, 1964, Guillermo Timoner!, ¡viva Mallorca! y "viva España!".

Por fin y tras grandes y difíciles esfuerzos, Guillermo llega a su pueblo natal, recibido por los aplausos y vítores de sus muy queridos paisanos. También llegó el momento de nuestra charla con el pentacampeón que tuvo lugar en la cena que Guillermo Timoner ofreció a la Prensa, amigos y autoridades. Allí y mientras saboreábamos una opípara cena, contestó a nuestras preguntas siempre con el mismo cariño y emoción con que lo hizo a lo largo de su viaje.

—¿Cómo ha sido el Campeonato?

—Muy inquieto, con grandes rivales y difícil de conseguir.

—Pero tú lo tienes. ¿Ahora qué dicen?

—Para mí ha sido la mayor alegría de mi vida comprobar que, a mi edad, aún tengo las piernas dispuestas para correr.

—¿Te espera un descanso?

—En absoluto, mañana corro para mis paisanos la revancha del Campeonato del Mundo, con el subcampeón, el tercer clasificado y el campeón de España.

—¿Para quién será esta quinta medalla?

—Ha llegado la hora de que ésta sea para mí, aun no la he prometido, pero si saliese un caso extraordinario la regalaría también.

—¿Para quién fueron las otras?

—Para mi mujer, mi hijo, el doctor Mora —que fue el que me operó— y para el Camarín de Nuestra Señora de San Salvador.

—¿Cómo fue la última vuelta?

—Con un sprint dedicado por entero a todos los españoles.

—¿Tuviste confianza en el quinto título?

—Iba a por él. Al final lo conseguí, como te digo, para España.

—¿Te retirarás?

—El año que viene voy a tener la oportunidad de correr en mi tierra, para España, creo que tendré todo el público a mi favor y con mi sexto título me retiraré ya.

—¿Entonces aún no se conforma con ser "pentacampeón"?

—No, quiero el título una vez más y lo tengo que ganar en mi tierra.

—¿Dicen que eres viejo?

—Pero me siento joven.

—¿Qué sientes en este momento?

—Una gratitud enorme hacia todos los mallorquines. Estoy, por fin, en Mallorca, con el título que les prometí antes de marcharme.

—¿Eres feliz de verdad, Guillermo?

—Tanto como tú, que estás entrevistando al campeón del Mundo.

Así es, en estos momentos nosotros estábamos plenamente emocionados, al igual que el campeón del Mundo, porque no es nada corriente el caso de este deportista español, el mejor "stayer" del Mundo como lo ha demostrado cinco veces y espera demostrar por sexta vez. España se lo sabrá agradecer.

(Es un servicio deportivo especial de agencia "Fiel". Prohibida la reproducción).

BOXEO

Cuatro combates a cual más interesantes

En la velada matinal de hoy

A mediodía de hoy se ofrece a los aficionados al boxeo otra sugestiva reunión que tendrá lugar en el gimnasio de la Ciudad Deportiva, donde han sido programados cuatro combates, a cual más interesantes, por el siguiente orden:

Pesos moscas.— Jiménez, contra Fernández.

Pesos gallos. — Lolo, contra Cholo Mora.

Pesos ligeros.— Arrate, contra Carlos Bello.

Idem, ídem, Ungidos, contra Pascual García.

Los tres primeros combates se disputarán a la distancia de tres asaltos de tres minutos y a cuatro el cuarto.

Insistimos en que todos y cada uno de estos combates tiene interés, aunque, naturalmente y al menos sobre el papel, sea el de Pascual García y Ungidos, el que acapare más la atención general de los aficionados, sin echar tampoco en el olvido a Bello y Arrate, por ejemplo, vencedores en el torneo interregional celebrado a primeros de Mayo en la Ciudad Deportiva, con participación de equipos representativos de Salamanca, Valladolid, León y Burgos.

Vale, pues, la pena de desplazarse a las doce de la mañana a la Deportiva, en cuyo gimnasio, repetimos, tendrá lugar esta velada.

Ciudad Deportiva Militar General Yagüe
GIMNASIO
HOY, a las 12 horas
VELADA MATINAL DE BOXEO

Los Emperadores del Japón inauguraron ayer el nuevo estadio olímpico de judo

Ayer salieron con dirección a Tokio varios equipos olímpicos españoles

Tokio. — El Emperador del Japón Hirohito y la Emperatriz Nagajo han realizado su primera aparición en público en relación con los Juegos Olímpicos durante la inauguración del nuevo estadio de judo Budokan.

Sus Majestades imperiales visitaron el estadio de tres pisos de altura, de forma octogonal y presenciaron la ceremonia de inauguración. Hirohito no pronunció ningún discurso.

TORNEO DE BALONCESTO

Yokohama. — Los cinco países clasificados en los cinco primeros puestos de la clasificación del torneo olímpico de baloncesto, han vencido a los cinco restantes en los encuentros celebrados en el día de hoy:

Los resultados han sido:

Australia, 82 Indonesia, 68; Méjico, 124 Malasia, 82; Cuba, 83 Thailandia, 56; Corea del Sur, 93 Formosa, 71; Canadá, 68 Filipinas, 64.

La clasificación, después de esta jornada, queda así:

Méjico, 8 victorias; Australia, 7; Canadá, 6; Corea del Sur; Cuba; Filipinas y Thailandia, 3; Formosa, 2; Indonesia y Malasia, 1.

SALIDA DE OLIMPICOS ESPAÑOLES

Madrid. — Después de larga espera en el aeropuerto de Barajas, han salido con dirección a Tokio los componentes de los equipos de boxeo, atletismo, vela, natación, lucha, tiro nacional, tiro al plato y hockey.

Acompañados del jefe de la expedición el subdelegado de la Federación Nacional de Educación Física y Deportes. Los olímpicos españoles tomaron la salida a las tres y media de la tarde.

Esta expedición llegará a Tokio a las 9,25 de mañana domingo, o sea, a las seis y veinticinco, hora española.

EL DIA 10 MARCHARA EL DE HIPICA

Madrid. — El próximo día 10 marcharán los cuatro integrantes del equipo de hípica que participarán en la Olimpiada de Tokio. Los caballos saldrán el día ocho, en avión, hacia la capital nipona. Anteayer marcharon el delegado nacional de E. F. y D. don José Antonio Elola y el subdelegado nacional y vicepresidente del C. O. E. don Juan Antonio Samaranch.

La expedición española se compone, en total, de 47 atletas, de los 58 en total que representarán a España en la Olimpiada. Entre los atletas que marcharon hoy, sólo figura una mujer, la nadadora canaria Rita Pulido, de 19 años, que participará en las pruebas de cien y cuatrocientos metros libres.

En la expedición que salió esta tarde figura el veterano periodista y presidente de la Federación Española de ciclismo, don Manuel Serdán, que es el jefe del grupo ciclista, el que más confianza inspira, en cuanto a resultados a conseguir, de la delegación española, juntamente con el equipo de hockey sobre hierba.

A su llegada a Tokio serán recibidos por un comité de bienvenida, así como por los señores Elola y Samaranch, y los atletas españoles se trasladarán a sus alojamientos y, el lunes, iniciarán los entrenamientos en las pistas olímpicas.

HOY SE ABRE LA CAZA DE LA PERDIZ EN BURGOS

Miles de cazadores -entre ellos varios centenares franceses- inaugurarán la temporada

El tema de la caza constituye uno de los principales aspectos de la actualidad local en Burgos, donde ayer se dieron cita infinidad de cazadores para asistir hoy, domingo, a la apertura de la caza menor en general, esto es, de la perdiz, liebre y conejo.

Las zonas más codiciadas para la perdiz y la liebre son las de los partidos de Aranda, Castrojeriz, y también Burgos y la Bureba, donde el cazador busca su presa, generalmente, en laderas y tierras de labrantío.

Debido a la ausencia de lluvias y sobre todo de tormentas, se espera una excelente temporada de la perdiz, no así del conejo en los montes, debido a la misomatoxis que afecta a muchas partes del país.

De Burgos se espera que abran fuego unos seis mil cazadores a los que se disponen a sumarse varios miles de forasteros, de modo especial de las Vascongadas y Madrid. También participarán en la apertura de la caza menor de 250 a 300 aficionados franceses que buscan con codicia la perdiz por ser la especie reina.

Hasta el primer domingo de Febrero permanecerá levantada la veda con excepción del corzo, gamo y ciervo que son prohibitivos en nuestra provincia, según ordenó en su día la Superioridad.

La caza mayor se abrirá el 12 del presente mes, y a base del jabalí.

Padres, vosotros debéis de ser los mejores maestros de tráfico de vuestros hijos. Empezad educándoles para que no se inmolen tontamente en la vía pública. No dejarles jugar en la calzada. Enseñarles a respetar las normas de tráfico y a temer sus peligros.

Empate del Granada con el Mestalla en Valencia

En partido de Segunda División, han empatado a un tanto el Mestalla y el Granada.

En el primer tiempo, dominó el Mestalla pero al final el Granada pasó a ser el dueño de la situación.

En la continuación el Mestalla se impuso totalmente, encerrandose el Granada en su área, de la que sólo salió en contadas ocasiones, pese a lo cual a los 20 minutos Domenech de cabeza, marcó el tanto forastero. A los 40 minutos llegó el tanto del empate. En un contraataque, Carolo, de tiro cruzado, llevó el esférico a la red del Granada.

Atletismo

Primera jornada del encuentro España-Alemania junior

Madrid. — Esta tarde se ha celebrado en el estadio de Vallehermoso de esta capital la primera jornada del primer encuentro España-Alemania junior de atletismo.

Con temperatura excelente y condiciones óptimas para las pruebas, se celebraron las diversas competiciones, que siguió con el máximo interés el numerosísimo público que abarrotó el graderío del recinto.

Después de esta primera jornada, Alemania aventaja a España por 68 puntos contra 39.

Secretariado
Academia Centro

MORADILLO
la gabardina para todas las lluvias de España
presenta su colección de
Gabardinas
OTOÑO - INVIERNO

MORADILLO
ofrece:
GABARDINAS tratadas con «Scotchgard»
el acabado que rechaza la lluvia y las manchas.
GABARDINAS «Tergal»
etiqueta numerada
200 tallas distintas en
MORADILLO
ESCOJA ENTRE MILES SU GABARDINA
MORADILLO

M.E.C.D. 2017

Diario de Burgos

FUNDADO EN 1891

Libros — Folletos — Revistas — Propaganda
y toda clase de trabajos tipográficos
TALLERES GRÁFICOS «Diario de Burgos»
Vitoria, 13 - Teléfono 2852 - Apartado 46

FIGURA DE LA SEMANA

Rafael Frühbeck de Burgos

Por José Luis Legaza

De regreso de éxitos europeos y de cara a la próxima temporada de la Orquesta Nacional de España, su titular, Rafael Frühbeck de Burgos, se asoma hoy a la actualidad de nuestras figuras de la semana...

Abandonemos hoy las ya tópicas reflexiones sobre su juventud, sus laureles y su capacidad de promesa. Entiendo que es mas justo y necesario hablar de la personalidad musical de Frühbeck que de todos esos brillos, por lo demás comunes a los directores jóvenes que emprenden camino de responsabilidades.

Hay en el estilo de los directores de orquesta dos grandes formas de ser: el director «estrella» y el gran jefe de orquesta. No creo que uno u otro deban su situación a cuestiones de sensibilidad o de cultura. Es oficio de vocación.

Entiendo que el porvenir de Frühbeck de Burgos es el de llegar a ser un destacado «jefe». Su temperamento sereno, su capacidad de comprensión de las obras, su facilísimo dominio de todos los múltiples y complejos resortes y elementos que es la operación orquestal (por encima de otros gustos más inclinados al éxito personal o el propio espectáculo), son especiales argumentos de esta conclusión.

Y eso es precisamente lo que necesita la orquesta: un «chef». El hombre lleno de seguridad y psicología musical, que llene de confianza y respeto a quienes le siguen. No olvidemos que el más acertado nombre del mariscal de orquesta es el englosajón de «conductor». El director ha de «llevar» la orquesta por los caminos de la obra, racional y seguramente interpretada. En este caso el efecto sobre el oyente es de un aticismo, de una serenidad, de una robusta hermosura inigualable. Así, el «jefe» de la orquesta ha de ser un hombre que más que «sorprender» lo que ha de hacer es saber «mandar». El don de mando está empapado del arte de convencer y para ello hay que saber tanto como cada uno de los que se manda y más que todos ellos juntos. De otra forma, la orquesta se convertiría en amenaza para el director que sucumbiría víctima de una fuerza artística «desmandada».

Frühbeck de Burgos tiene las dotes necesarias para este empeño en importantes dosis y la obra que viene realizando al frente de la Nacional nos lo confirma. La orquesta no es mejor por el «vedettismo» de su director; la orquesta es de verdad orquesta cuando está bien mandada. Frühbechk de Burgos es un buen jefe y, pronto, todo un jefe.

Estampa retrospectiva

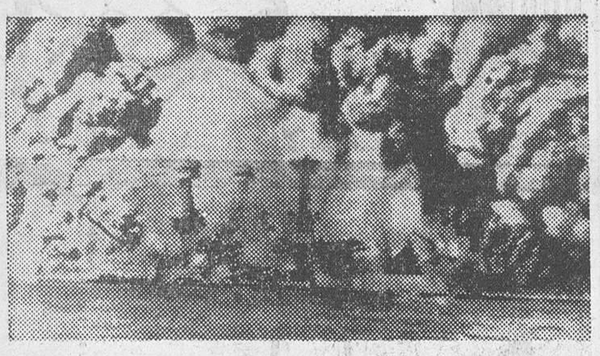

Pearl Harbour, al día siguiente del ataque japonés del 7 de Diciembre de 1941: llamas, humo y, por todas partes, los cascos de la flota norteamericana surgiendo semihundidos del agua. (Foto Fiel)

nuestros colaboradores

Los pobrecitos gamberros

Por José-Luis CALZADA PICÓN

PESE a lo que se haya dicho y escrito sobre una fauna tan denigrada, la verdad es que ni los gamberros son un producto social tan reciente, ni tan osados y demoledores como se pretende. Yo recuerdo perfectamente, allá por las fronteras del cuarenta y cinco, pandillas de mozalbetes apedreando a las bandas enemigas en plena calle, volcando bancos en los paseos, escorando farolas y lapidando turismos, a plena luz del día, en la más importante de las carreteras nacionales.

Lo que sí podemos afirmar rotundamente es que el problema del gamberrismo se ha recrudecido como un fuego avivado por el viento, radicalizándose en sus formas de actuación y en su aparato externo. Porque los gamberros de menor cuantía —pertenecientes a la rama simpática de la dinastía— que entonan sus desafinadas y atronadoras canciones por las calles y por las noches, o que saltan, se contorsionan, vociferan y rompen butacas en esos atávicos festivales, arrebatos iconoclastas, de música afro-moderna; no caen dentro de nuestro campo de observación.

Estudiando con un poco de curioso detenimiento la problemática gamberril, se pueden llegar a obtener sabrosísimas conclusiones.

Parece increíble la relación íntima que guarda entre sí el binomio gamberrismo-libertad. Tan es así que la forma política de gobierno de un pueblo, produce un efecto decisivo sobre la proliferación del gamberro. La quiebra de la autoridad paterna y la descomposición familiar quedan reducidas, en este aspecto, a meras concausas de segundo grado con una limitadísima esfera de influencia. Y efectivamente, nada más aleccionador que la realidad. En el ámbito soviético, en las llamadas democracias populares de Occidente y en aquellas naciones de autoridad político social prepotente, apenas si se conoce, como problema grave, el gamberrismo a pesar del oficial encono que se desata, en muchas de aquéllas, contra la cohesión y supervivencia de la familia, considerada como institución burguesa desfasada y caduca.

Porque, a mayor abundamiento, todos estos países tienen encuadrada a su juventud en organizaciones más o menos oficiales en las que se liberan provechosamente unas energías desatadas en lo físico, en lo moral y en lo intelectual, que, de otra manera, se quemarían en actitudes equivocadas. Por el contrario, en los países liberales de Occidente, donde la libertad es un dogma político, social e individual con todas sus posibles secuelas y consecuencias, el joven se autosugestiona en el círculo de su propia independencia y todas sus energías, huérfanas de un cauce adecuado o de un ideal transcendente, desembocan tumultuosamente, sin freno alguno, en el torrente desbocado del libertinaje.

Quizás un segundo aspecto decisivo de esta lamentable enfermedad social de nuestro tiempo, se centre en la realidad insólita y fundamentalmente nueva de la portentosa y abrumadora fuerza de captación y de emulación que generan los modernos medios de difusión catalizadores de actitudes, como son el cine, la novela y la televisión. El gamberro tipo, antes de aparecer en la calle abierta y a la luz del día, se había ido fraguando lentamente en la pantalla gigante o en la diminuta y en la letra impresa. La caída vertical de los valores intelectuales y morales que ha caracterizado la primera mitad de nuestro siglo veinte, ha traído también, junto a su bagaje de guerra, materia y violencia, la triste carga de una dislocación vital de los marchitos ideales de unas juventudes sin objetivo definido y digno.

La americanización de nuestro viejo continente, a base de una indiscutible hegemonía en los órganos difusores, ha tenido, como impacto inicial el de importar unos esquemas de actuación individuales y sociales tan foráneos como perturbadores, trasplantados a un terreno lógicamente preparado y equivocadamente abonado, unos modos y unas modas de vida y de existencia que han florecido en una oscura primavera de materialismo.

Muy cerca andan la materialización del hombre y el gamberrismo de sus estratos más jóvenes, como para aceptar la casualidad en su emparejamiento. Los síntomas de este breve apunte, se agotan —según creo— en una última concausa de evidente vigencia. El monstruoso crecimiento humano de las modernas ciudades genera en gran parte de sus habitantes y especialmente en sus componentes inmaduros y juveniles, un inevitable complejo de soledad, impotencia y pequeñez. De ahí a la proliferación de grupos organizados aptos para la demostración de fuerza, no hay más que un paso. Y este paso se da amparándose en el instinto de agrupamiento, en la uniformidad multitudinaria y en la facilidad de camuflaje.

El caldo de cultivo apropiado es éste de los populosos barrios ciudadanos donde convergen concentrados y potenciados al máximo, todos los síntomas clásicos y todos los resortes de este inquietante sarampión psicológico-social del gamberrismo: libertad total, ausencia de ideales nobles, materialismo fáctico, uniformidad de conductas y facilidad de camuflaje.

Carta de MADRID

Por TACHIN

Un padre con doce hijos nuevo concejal

Máquinas automáticas para la venta de sellos de Correos

MADRID- El día 24 llegará a España una comisión del Departamento de Comercio de los Estados Unidos. La integran personalidades comerciales especializadas en máquinas herramientas, maquinaria de elaboración, envasado y manipulación de alimentos, industrias en pequeña escala y materiales de construcción. Realizará una visita de cuatro semanas a Madrid, Bilbao, Barcelona y Valencia. En cada una de estas capitales se establecerá un centro de información comercial a fin de que los comisionados puedan reunirse con hombres de negocios españoles interesados en las ofertas norteamericanas o en presentar las propias.

CONCEJAL

El Dr. Resel, adjunto de la cátedra de Urología, ha sido designado concejal por el distrito de La Latina, representando a los cabezas de familia del mismo. Al retirarse ayer tres de los cuatro candidatos a concejales por el citado distrito, es el cuarto, don Luis Resel, quien representará a los papis del casticísimo barrio. No nos extraña un ápice lo de la retirada, porque el Dr. Resel es padre de doce hijos. Se ha ganado el puesto a pulso. Ha expuesto su programa: urbanismo, coordinación de transportes, zonas verdes recreativas, salubridad, nuevas viviendas, centros de enseñanza, mercados, aprovechamiento y embellecimiento de la zona y agilidad burocrática en los organismos municipales. Nada más, de momento.

BICIS

Con el grueso del equipo olímpico han salido hoy para Tokio los ciclistas. A su frente, el joven presidente de la Federación ciclista en activo Manolo Serdán. Setenta y dos años. "Se pone años", no hay duda. Ha dicho en el aeropuerto que jamás ha hecho un viaje tan largo como el que hoy ha emprendido y ha desmentido el rumor de que haya pretendido hacerlo en bicicleta y que Elola se lo ha prohibido. La verdad es que Serdán, que sigue montando en el corcel de acero, como es sabido, ha dicho que confía en llegar lo suficientemente descansado para andar en bicicleta en el Japón, precisamente en el circuito de los olímpicos. "Yo no me pierdo eso", ha manifestado, está seguro de que traerán una medalla, sea de la clase que sea, lleva un tremendo mechero, un "chisquero" de mecha amarilla e interminable, "por si los tifones".

SELLOS

No aludimos a los de Nueva Gales del Sur o a los vetustos de Isabel II que nos hicieron felices hace... muchísimos años, sino simplemente, a estos que todos los domingos y días festivos necesitamos plantar sobre una carta y que no los encontramos hasta el día siguiente, porque están cerrados los estancos. Hay que ser previsor y llevar en la cartera unos cuantos. Pero esto también falla, porque siempre surge el alguien que necesite un sello en día festivo y se acaban en seguida los del previsor. Claro que hay un medio de colocar el sellito y es el de coger un taxi y plantarse en la Central de Correos, abierta hasta media noche. Pero esto es incómodo y caro para un sellito. Por todo esto, se propone la instalación de máquinas automáticas para el franqueo de la correspondencia, como en muchas ciudades del extranjero.

NOTICIAS BREVES

Se mantienen los precios de los libros de texto. Pero no valen los del curso anterior, claro.

—Sigue el tiempo excelente.

—Ha llegado a las Cortes el proyecto de Ley de Asociaciones de cabezas de familia.

—Tendencia alcista de los precios.

—Se van a crear escuelas de escaparatistas en toda España.

—Cada domingo se ofrecerá por T.V. el partido de fútbol más interesante.

—"Parece que no desaparece" la plaza de Castilla, sino que se modifica.

Pasando el rato

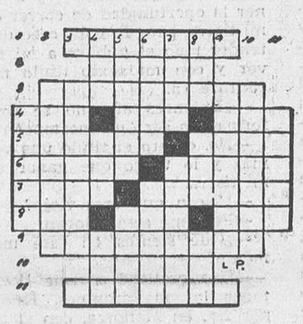

HORIZONTALES.—1: Mezclase. — 2: Tal vez. — 3: Jaulas grandes para las palomas. 4: Personificación de EE. UU. Punto. (Al rev.) Licor. — 5: Embustes. En Marruecos: santa. — 6: Llegan el fin. Cedazo. — 7: Poemas. (Al rev.) Arri. mar. — 8: Gracia. En Aragón: cabeza principal. Pueblo de Burgos. — 9: Cantón de El Salvador. — 10: Asiente. — 11: Para el invierno.

VERTICALES.—1: Ciertos animalitos. — 2: Quietas. — 3: Estimárale. — 4: Calamidad. (Al rev.) Apócope. Establecimiento. — 5: Asedian. Medida catalana. — 6: (Al rev.) Recopilas. (Al rev.) Hacer ruido. — 7: Meter en el horno. Cubierta de mesa. — 8: Tratamiento. Artículo. Río catalán. — 9: Excita cierta pasión. — 10: Seguros. — 11: Castas.

FUGA DE VOCALES

L.s j.mpl.s c.rr.g.n m.ch. m.j.r q.. l.s r.pr.m.nd.s

V.L.T..R.

ADIVINANZA

Adivina por fortuna
cuál es el ave que no tiene plu-[ma

SOLUCIONES

AL CRUCIGRAMA

HORIZONTALES.—1: Trasero. — 2: Avara. — 3: Calicasas 4: Pas. Don. Con. — 5: Amores. Mula. — 6: Cáliz. Dosis. 7: Aran. Pesada. — 8: soD. raJ. Dol. — 9: Notáramos. — 10: Atara. — 11: Usáralo.

VERTICALES.—1: Pacas. — 2: Camarón. — 3: Asolado. — 4: Ral. Rín. Tas. — 5: Avidez. Rata. — 6: Sacos. Parar. — 7: Eran. Dejara. — 8: Ras. Mos. Mal. — 9: Acusado. — 10: Sólidos. — 11: Nasal.

A LA FUGA DE VOCALES:

La fortuna es de cristal: resplandeciente pero frágil.

PROVERBIO LATINO

A LA ADIVINANZA:

La campana

AL JEROGLIFICO:

Será un día doloroso

A LOS 7 ERRORES:

Falta arruga de la frente, pe-lo del señor de la derecha, gemelo del mismo señor, palillo de más, tapón de la botella, adorno del vaso de la derecha, adorno en el pan.

COSTUMBRE

—¿Qué dirá papá cuando se entere de la mentira que has dicho?

—Lo de siempre, mamá; que soy el vivo retrato de mi madre.

VANA LAMENTACION

—¡Es particular! —decía con cierto desconsuelo un calvo—; mi hermano tenía muchísimo pelo, y lo conservó hasta el día de su muerte.

—¿Y murió muy viejo?

—A los quince años.

BUEN CONSEJO

Hallándose Felipe II en el trance de la muerte, después de recibir la Extremaunción, dijo a su hijo Felipe: "Ruegoos mucho que, cuando os vieredes en la felicidad y gloria que yo me he visto, os acordéis de esta cama en que me veis, y de estos trapos, ataúd y mortaja en que para toda la gloria del mundo. Encomendaos a la obediencia a la Sede Apostólica, el celo de la Religión cristiana, la paz pública, y justicia a vuestros vasallos".

—¿A quién llevan los loqueros?

No cruce jamás con luz roja ni siquiera cuando no circulan vehículos.

CUENTOS BURGALESES

"El Monín"

Por Enrique DIEZ VILLANUEVA

El día 3 comenzó el curso. Por la tarde se reunieron los alumnos en el salón de actos y se rociaron pacientemente con el ritual clásico de apertura. Discurso del Hermano director, conferencia del profesor de Literatura, la «Doble Aguila» interpretada al acordeón por el prometedor virtuoso, pasodoble por la rondalla y preces finales. Reparto de aulas, lista de compañeros, cambio y talla de profesores, y por la tarde vacaciones para comprar los libros y reponerse del disgusto otoñal de la nueva colegiada.

Dos muchachitos, de voz en muda y piernas largas, hablaban con la confianza y pronta amistad de los niños.

Tú eres de fuera, ¿verdad?...

—Sí; de Vascongadas..

—Vamos a estar juntos en clase...

—Sí... Es que a mi padre le han destinado aquí... ¿Es muy frío Burgos?

Hablaron de mil pareceres intrascendentes y encajaron sus opiniones en el dilema clases, monotonía y libertad. No estaban de acuerdo en nada pensando lo mismo en todo. Vivían cerca y quedaron para salir por la tarde; darían un largo paseo hasta cansar sus piernas y su ánimo. Hasta bo piernas y su ánimo. Hasta borrar con una goma fuerte el recuerdo indolente del verano.

Buscaron «La Quinta» y caminaron diagonal adelante. Zigzaguearon entre los castaños con puas, las hayas tristes y las ringleras interminables de chopos serios. Tiraron piedras a una abubilla, hicieron montones de hojas secas y bebieron agua fría de la fuente. Y al llegar por la mitad de arriba se encontraron con el «Monín».

—¡Mira! ¡Vaya un árbol más enorme!...

—¡Sí!; es el «Monín», ¿sabes?.. Entre cuatro hombres no abrazan el tronco y debe de tener lo menos cinco metros de circunferencia...

Los dos niños se acercaron al gigantesco álamo blanco. Impresionaba su tronco, gris oscuro y sucio, con la corteza agrietada en nervios, en nervios viejos y ásperos. Las ramas, tan gruesas como olmos, tenían más lisa y clara la piel. Y las dentadas hojas, agarradas desesperadamente a una copa amplísima, tenían un blanco tomentoso en el reverso y un verde triste, amarillento, en el anverso.

—¡Lo menos tiene doscientos años, fíjate!...

Entre el asfalto del suelo aparecían las raíces como tentáculos de batalla.

¡Bah!; es sólo un árbol grande... En Guernica tenemos un roble, también viejísimo, que ha presidido las juntas y leyes, y los fueros vascongados. ¡Ese sí que es importante!.. Hasta tiene un himno y todo: el «Guernikako arbola»...

El niño burgalés estaba confuso; quizás le decía aquello por quitar importancia al «Monín», por rebajar los méritos del entrañable árbol ciudadano.

—¡Pero éste es más alto!...

—¿Y qué.. Lo importante es lo otro, ¿sabes? —hacía un gesto exagerado de fuerza— lo que dicen de él; el carácter nuestro...

El niño burgalés pensaba que aquella retórica era de personas mayores y complicadas; y no lo entendió demasiado bien. Pero se quedó repleto de preocupaciones y desasosiegos porque su orgullo le metía espadas de punta. Y hasta el colegio de los primeros días le pareció menos agobiante, pensando en el duelo de los árboles vivos.

Al jueves siguiente volvieron a salir y, por un caprichoso mimetismo, otra vez retornaron al paseo y fuente, hayas y piedra, hojas caídas y picaza de «La Quinta». Llegaron al «Monín» y contemplaron su estructura de gigante viejo y cansado.

—¡Ya me he enterado por qué le llaman así!... —el niño burgalés hablaba tímido—. Fíjate; había un señor en Burgos que tenía una posada hace muchos años, y era tan gordo, tan gordo, que al árbol le llamaron igual...

—¡Bah!; pues ser gordo no es ninguna hombrada. Ahora me da risa tu árbol. En cambio el nuestro, ¡cómo le conoce todo el mundo!...

Por el andén de bicicletas opuesto bajaba una pandilla de gitanos mozos; tenían ganas de escaramuza y estruendo. Primero insultaron a los niños; luego comenzaron a lanzar castañas duras y relucientes con curvas ágiles del brazo.

—¡Miedosos! —gritaban ceceantes..! ¡Os vamos a partir la cara a castañazos!

Una lluvia de proyectiles amenazaba seriamente a los dos colegiales; no podían correr; se refugiaron tras el grueso tronco del «Monín». A su alrededor rebotaban secamente los proyectiles; pero el resguardo era amplio y seguro.

—¡Me están dando miedo!...

—No te preocupes; aquí estamos bien.. Y si no, tú te vas corriendo y yo te defenderé...

A cara descubierta repelía la agresión el pequeño castellano de atinados pulsos. Hasta terminó sangrando de una ceja por el roce de una castaña. Luego se fueron los atacantes y la tarde quedó en sosiego cenando con los grillos.

—¡Gracias, chico!.. Si no llega a ser por tí.. y el árbol...

La sangre en el rostro, apoyado en el tronco gris y áspero, tenía mucho de trascendente aquella estampa.

—¿Y ahora?... —la sonrisa humilde del chico parecía una grieta del tronco.

En el colegio, los dos niños se ayudaron a copiar a escondidas. Y descubrieron más tarde que el viejo «Monín» tenía las ramas altas, suaves y jóvenes.

EXCESO, *Por Ruy*

—Bien que te marquen tantos, ¡pero no tantos!

COSAS VEREDES

DECIAN QUE ERA NECESARIO SACRIFICAR NIÑOS PARA EL SUMINISTRO DE AGUA

Hong-Kong. — Los padres de los escolares de Hong-Kong no permiten a sus hijos ir a clase a causa de los rumores acerca de que era necesario sacrificar a niños para asegurar el éxito del proyecto del futuro suministro de agua a la ciudad, según se ha revelado hoy.

Según señalan estos rumores, se necesitar niños para ser colocados en los cimientos de las presas, túneles y pilares de puentes del citado proyecto.

Un portavoz del Gobierno de la ciudad ha manifestado que estos rumores falsos han sido difundidos por los trabajadores chinos de una empresa constructora japonesa después de haber discutido con sus patronos.

El portavoz declaró que los citados rumores son absolutamente falsos.—Efe.

DESAPARECE LA BALLENA

Londres.— Los expertos de la Comisión Internacional de la pesca de la ballena, están inquietos. La ballena azul, el animal más grande del Mundo, se halla prácticamente en vías de extinción. A pesar de las medidas internacionales que habían sido dictadas y aceptadas, los países interesados no han aceptado los acuerdos. Noruega, Japón y Rusia, son los países que destruyen mayor número de ballenas. Noruega y Rusia poseen cada uno de ellos cuatro flotas balleneras. Sólo el Japón arma siete flotas balleneras. Cada flota está constituida por dieciocho navíos, y comprende los navíos - factorías que transforman la pesca en el mismo mar.

NO PODRAN ENTRAR EN EL MUSEO DE PARIS SI LLEVAN TACONES DE PUNTA METALICA

París.— Las autoridades del Museo nacional han anunciado la próxima promulgación de una disposición prohibiendo la entrada en los Museos del Estado a las mujeres que lleven tacones de punta metálica.

Esta prohibición comenzará a regir el próximo día 15.

Dibujos con siete errores

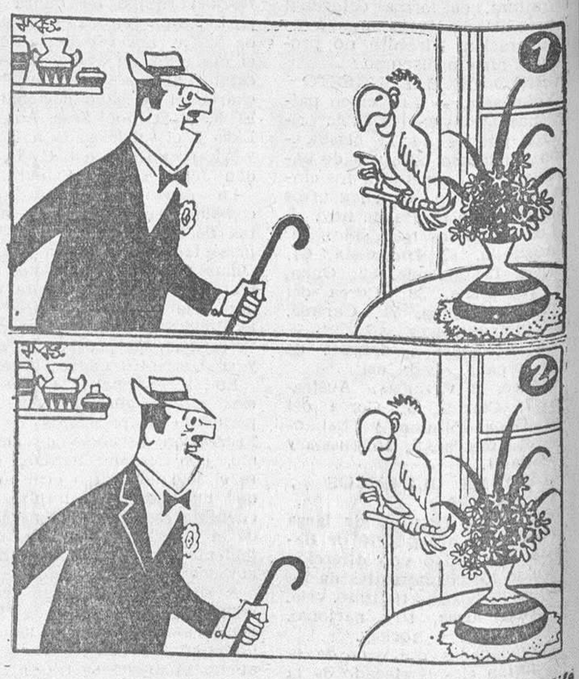

Estos dos dibujos son aparentemente iguales. Siete diferencias los separan. Si es usted buen observador debe descubrirlos antes de cinco minutos.

M.E.C.D. 2017