APARTADO DE CORREOS 46
TELEFONOS: REDACCION 1280
ADMINISTRACION 7148
DEPOSITO LEGAL BU-5-1958

Diario de Burgos

FUNDADO EN 1891

MARTES, 18 DE AGOSTO DE 1964
AÑO LXXIV - NUMERO 22.653
EJEMPLAR: DOS PESETAS

Cena de gala en San Sebastián

Se celebró el domingo, ofrecida al Caudillo y su esposa por la Diputación de Guipúzcoa

San Sebastián. — En el palacio de la Diputación provincial se celebró el domingo por la noche una cena de gala en honor de Sus Excelencias el Jefe del Estado y esposa, doña Carmen Polo de Franco, ofrecida por la Corporación provincial.

Frente al palacio provincial se había congregado numeroso público para presenciar la llegada de Sus Excelencias, a las que tributó respetuosas y cordiales muestras de adhesión y simpatía.

Una compañía de fuerzas del Ejército de Tierra rindió los honores de ordenanza mientras la banda de música interpretaba el Himno Nacional al llegar Sus Excelencias al palacio de la Diputación, minutos antes de las diez y media de la noche.

Al llegar al palacio provincial fueron recibidos el Jefe del Estado y su esposa por el presidente de la Diputación y señora, que ofreció a doña Carmen Polo de Franco un hermoso ramo de flores; vicepresidente del Gobierno, ministros de Jornada y de Asuntos Exteriores, Ejército, Marina y Obras Públicas, capitán general de la VI Región Aérea Pirenaica, directores generales de Seguridad y de la Guardia civil, gobernadores civil y militar de Guipúzcoa, alcalde de San Sebastián, diputados provinciales y otras personalidades, entre las que se encontraba el consejero del Reino don José Luis Arrese.

La banda de clarines de la Diputación interpretó el "Agur Jaunak" y seguidamente Sus Excelencias subieron al primer piso del edificio, en uno de cuyos salones, que estaba artísticamente adornado con flores y renosteros, se sirvió la cena.

En la mesa presidencial tomaron asiento, con Sus Excelencias el Jefe del Estado y esposa, el presidente de la Diputación y señora, el vicepresidente del Gobierno y señora, el ministro de Jornada y señora, el ministro del Ejército y señora, ministro de Marina y señora, ministro de Obras Públicas y señora. En otras mesas tomaron asiento los capitanes generales, directores generales, consejero del Reino, autoridades locales y provinciales, primer introductor de embajadores, jefe del gabinete diplomático del Ministerio de Asuntos Exteriores, diputados y algunos concejales del Ayuntamiento de San Sebastián, acompañados todos de sus esposas respectivas.

Durante la cena, la orquesta de cámara del Conservatorio de Música de San Sebastián interpretó un selecto programa de música española. Concluída la cena, Sus Excelencias pasaron a un salón donde fue servido el café y en dicho lugar permanecieron un rato departiendo con diversas personalidades, abandonando luego

(Pasa a cuarta pág.)

Fraga Iribarne, visita el castillo de Monterrey en Verin (Orense)

Verín (Orense). — Al ministro de Información y Turismo, señor Fraga Iribarne y su esposa, les han sido entregados por el alcalde los títulos de "Hijos adoptivos de Verín". En la foto, el ministro de Información y Turismo, señor Fraga Iribarne subiendo al Castillo de Monterrey donde se va a construir un parador nacional, por la escalera provisional.—(Foto Cifra)

LLAMAMIENTO DEL PAPA PARA LA PACIFICACION DE CHIPRE

Fue dirigido a los Gobiernos de Nicosia, Turquía y Grecia

Está gravemente enfermo el mediador de la ONU

Castelgandolfo (Italia). — Un telegrama de Su Santidad el Papa Paulo VI dirigido a los Gobiernos de Chipre y Grecia, fue entregado el domingo al nuncio apostólico de Su Santidad cerca de Italia, monseñor Carlo Grano, quien hará llegar su contenido a las embajadas de Chipre y Grecia en Roma.

El cable está concebido como sigue:

"El Santo Padre considera como deber de su ministerio apostólico manifestar la trepidación y la ansiedad con que ha seguido los graves acontecimientos de Chipre, que tan cruelmente han golpeado a aquellas poblaciones y que han trastocado la paz entre nobles y queridas naciones.

Otro mensaje telegráfico ha sido enviado a monseñor Luigi Bellotti, internuncio en Ankara, monseñor Bellotti ha recibido instrucciones para hacer llegar su contenido al Gobierno turco.

El telegrama dice lo siguiente:

"El Augusto Pontífice se complace y se reconforta ante los signos de suavización de tensión que han aparecido últimamente, y, mientras reafirma su estima y su afecto por todos los países interesados, confía en que, gracias a la sabiduría de sus Gobiernos, se evitarán ulteriores acontecimientos luctuosos y se encontrará una solución a la controversia mediante negociaciones pacíficas".

El telegrama termina diciendo que Su Santidad el Papa ora en prc de que se halle tal solución.

Esta iniciativa del Sumo Pontífice romano, en ponerse en contacto con los tres Gobiernos implicados en el conflicto chipriota, se ha producido sólo seis días después de que dijese, a través de su primera Encíclica, que la Iglesia se ofrecería para mediar en cualquier devenir que amenazara la paz.

Estas apelaciones a la negociación de la cuestión chipriota han sido enviadas, en forma de mensajes telegráficos, a los Gobiernos de Atenas, Nicosia y Ankara, a través de los cauces diplomáticos.

Casi todos los ministros se encuentran en San Sebastián

Regresa de América el Sr. Romeo Gorría

Madrid.—El ministro de Trabajo, don Jesús Romeo Gorría, regresó de su viaje por América, el domingo por la mañana, a las 7,25.

El señor Romeo Gorría que se mostró satisfechísimo de los resultados de su viaje que ha durado un mes y en el que ha recorrido 40.000 kilómetros, ha visitado Perú, Chile, Brasil, Venezuela y EE. UU., teniendo que declinar otras muchas invitaciones. Por la sede de la Organización de los Estados Americanos, se puso en contacto con todos los países del mundo ibérico.

El viaje ha resultado un éxito y en él, el ministro de Trabajo ofreció a los pueblos hermanos la experiencia de España en los programas de seguridad y asistencia social, formación profesional y de empleo y promoción social.

Los frutos han sido excelentes. Se ha llegado a acuerdos con Perú y Brasil, sobre cooperaración social y ayuda técnica. Con Chile se ha hecho una declaración conjunta de principios para amplia colaboración y en Caracas han comenzado las negociaciones que acabarán en Madrid, dando lugar a una próxima y grata visita de una comisión venezolana a España. Ha habido cambios de impresiones con las autoridades estadounidenses en la materia y con personalidades de la O. E. A. para la más amplia colaboración entre el Ministerio de Trabajo español y Organización de Estados Americanos, especialmente para la formación de especialistas.

CASI TODOS LOS MINISTROS EN SAN SEBASTIAN

San Sebastián. — Se encuentran en esta capital la casi totalidad de los miembros del Gobierno español.

Ana de Inglaterra se embarca con su padre

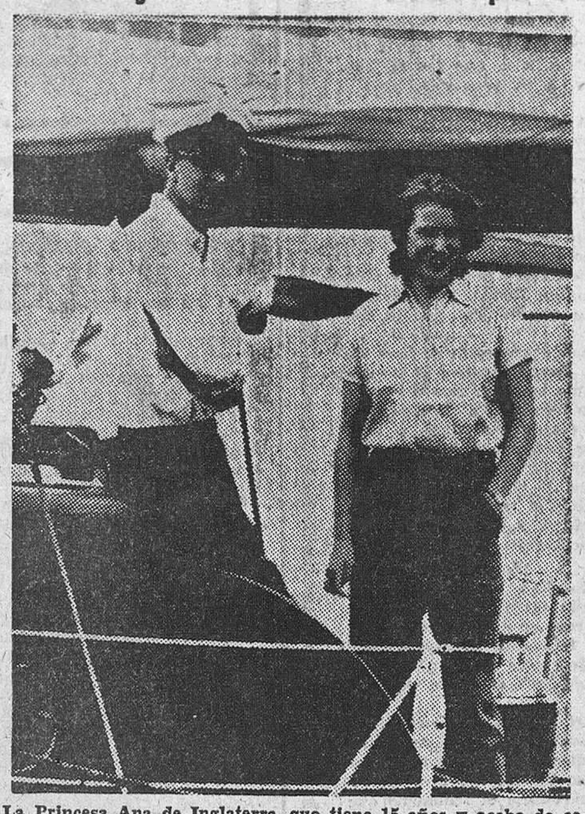

La Princesa Ana de Inglaterra, que tiene 15 años y acaba de comenzar sus vacaciones, a bordo del yate real "Bloedhounm", con su padre, el Duque de Edimburgo, durante la celebración de las regatas de Dowes.—(Foto Fiel)

Restos de elefantes que vivieron hace unos 200.000 años

Han aparecido en Viladecans

Barcelona.—Restos fosilizados de elefantes que vivieron hace unos doscientos mil años han sido hallados en unos terrenos de Viladecans.

Durante los trabajos de ampliación de la bovila «sala» de dicha villa, las excavaciones pusieron al descubierto un gigantesco colmillo, de unos dos metros de longitud.

Los trabajos preliminares realizados por el doctor Villalta, destacado paleontólogo, permiten afirmar que el enorme colmillo corresponde a un elefante «alephas antiquas» extinguido animal característico del pleistoceno medio o sea a un período de tiempo comprendido entre 300 mil y 100 mil años antes de Jesucristo.—Cifra.

Doble boda de espeleólogos en la ermita de San Bernabé junto a la cueva «Ojo Guareña»

Las dos parejas vestían el clásico "equipo" deportivo

En la la tarde del domingo, la célebre ermita de San Bernabé, en Cueva de Sotoscueva fue escenario de una doble boda cuyos protagonistas son espeleólogos que quisieron unir sus vidas precisamente en ese encantador paraje que señala la entrada a la famosa cueva de "Ojo Guareña" donde se concentraron los exploradores que se han inscrito para tomar parte en la investigación internacional que organiza el Servicio de Espeleología de la Diputación provincial.

A las seis de la tarde comenzó la ceremonia nupcial que congregó en la ermita de San Bernabé a numerosos deportistas y grupos de nativos y veraneantes. Los novios fueron nuestro paisano don José Luis Puente, que trabaja en la Papelera de Tolosa, y el cual se desposó con la encantadora señorita Amparo Andrés, entusiasta aficionada al deporte del baloncesto y que forma parte del equipo femenino de la Ciudad Deportiva.

Integran la otra pareja don Adolfo Eraso, geólogo de la empresa de prospecciones petrolíferas CIEPSA, el cual contrajo matrimonio con una gentil parisina, la señorita Joziann, hija de un espeleólogo francés.

Las guapísimas novias acudieron a la ermita luciendo preciosos vestidos blancos, mientras los novios lo hicieron ataviados con su uniforme y equipo de espeleólogo que consiste en "mono"" gris, casco blanco, cinturón de seguridad y "linterna" de carburo.

La doble paraje penetró en la ermita a través de un pintoresco arco que formaban los cascos y portacarburos que sostenían los numerosos espeleólogos llegados a Sotoscueva desde Burgos y distintas provincias españolas y del extranjero, para tomar parte en la operación "Ojo Guareña 1964". Asimismo asistieron los componentes del equipo femenino de baloncesto de la Ciudad Deportiva.

Llegados los novios al altar, el párroco y capellán de los espeleólogos, R. P. Bocanegra, bendijo la sagrada unión y dirigió una plática

(Pasa a cuarta página)

Nuevos terroristas detenidos

Madrid. — Ha sido detenido en esta capital Stuart Cristie, súbdito británico, a quien le fue encontrado en el macuto 5 paquetes de "plastic", 5 detonadores corrientes, 2 eléctricos, una bolsa con clorato potásico y seis frascos vacíos con tapón perforado para ácido sulfúrico. En sus declaraciones ha manifestado estar en contacto con Fernando Carballo Blanco, carpintero, con domicilio en Madrid, que se dedicaba a fabricar bombas para colocar en edificios oficiales

(Foto Cifra)

El Ejército congoleño reconquista Kabalo y aisla Albertville

En esta última ciudad, los rebeldes tienen en prisión a ocho Padres Blancos

Elisabetville. — La ciudad de Kabalo, situada a 450 kilómetros al Nordeste de Kamina, ha sido reconquistada por las fuerzas del orden, según fuentes allegadas al Ejército nacional congoleño.

Kabalo, importante empalme ferroviario y de carreteras, situado a orillas del río Cong y que domina el acceso a la carretera que conduce a Albertville, fue ocupada, hace un mes, por los rebeldes de Gaston Soumialot, los cuales abandonaron la ciudad el miércoles pasado. Hoy, las fuerzas del ejército han tomado la ciudad sin que haya habido resistencia.

Por otro lado, las mismas fuentes anuncian que la aviación congoleña ha bombardeado los depósitos de gasolina de la sociedad "geomines", en Manmno, los cuales han ardido.

Los observadores estiman que la moral de las tropas en el Norte de Katanga se ha elevado y que la situación militar podrá tomar en breve un giro favorable.

La noticia de la toma de Kabalo ha sido confirmada por el general Mobutu, ocmandante en jefe del Ejército nacional congoleño, quien ha añadido que sus tropas combatieron ayer contra los rebeldes a algunos kilómetros de Kabalo, produciendo 36 muertos entre los mismos.

ENCARCELAN A OCHO PADRES BLANCOS

Elizabetville. — Según fuentes generalmente bien informadas, ocho sacerdotes católicos de la Orden de los Padres Blancos se encuentran encarcelados el Albertville, capital de Katanga del Norte, en la actualidad en poder de los rebeldes, habiendo sido heridos y maltratados por los mismos. Un sacerdote ha desaparecido, y otros están en el hospital.

Los cónsules extranjeros que aún permenecen en Albertville ejercen presión para que las fuerzas gubernamentales ataquen a esta ciudad, antes de que más europeos sean agredidos.

Con la captura de Kabalo, la ciudad de Albertville se encuentra aislada de las bases rebeldes de la provincia de Kindú.

Se tiene entendido que después de la ocupación de Baudoinville y el regreso del ejército congoleño a Kabongo, los rebeldes de Albertville habían solicitado refuerzos de Kindu.

PUENTE AEREO

Leopoldville. — Desde esta mañana, funciona un puente aéreo entre Leopoldville y Baudounville, con objeto de suministrar a esta última ciudad víveres y medicamentos. Este medida la decidió ayer el Gobierno central en razón a los peligros de hambre y epidemia que amenazaban actualmente a Baudounville.

El Gobeirno norteamericano contribuirá también, monetariamente, a los trabajos de reconstrucción de Baudounville, destruida por los hombres de Sumialot, cuando huyeron.—Efe.

—menm -scoihuh on-hde -euc

AVIONES AL CONGO

Mashington. — El Pentágono anuncia que respondiendo a solicitud del Gobierno del Congo de aviones de reconocimiento de amplio radio de acción, Estados Unidos le están suministrando un pequeño número de aviones de bombardeo "B-26", aviones que seran utilizados para ayudar a asegurar la seguridad interna congoleña.—Efe

La cornada mortal

Madrid.—Momento en que el banderillero Manuel Leyton, "El Coli" es cogido por el toro. El banderillero falleció en el acto.—(Foto Cifra).

Optimismo de López Rodó sobre los resultados obtenidos por el Plan de Desarrollo

Bilbao.—El comisario general del Plan de Desarrollo, don Laureano López Rodó, ha celebrado una reunión con los representantes de la Prensa y la radio bilbaína, a los que ha hecho unas interesantes declaraciones.

Refiriéndose primeramente al estado actual de la economía española, el señor López Rodó se muestra muy optimista ante los resultados obtenidos hasta el momento como consecuencia del Plan de Desarrollo.

Afirmó que al hablar de economía nacional hay que referirse, necesariamente, a las exportaciones y a las importaciones. Las exportaciones realizadas en el presente año, utilizando datos del primer semestre, han disfrutado de un incremento del 43,4 por 100 en relación con las realizadas en el mismo período del año pasado. La importancia de esta sensacional mejora hay que estimarla teniendo en cuenta que los últimos tres años nuestras exportaciones se habían estancado e, incluso en el pasado año habían sufrido un retroceso estimable. Este incremento de las exportaciones se ha producido de forma diversa y para ser más exactos, operando sobre diecinueve de los veintiún aranceles que existen actualmente.

El estado de la balanza de pagos —manifiesta después el señor López Rodó— ha pasado a ser positivo después de haber sido negativo. De una deuda de veinticinco millones de dólares se ha pasado a tener a favor noventa y cuatro millones de lólares. Por otra parte se ha producido en nuestra economía diversos fenómenos dignos de ser tenidos en cuenta. En primer lugar el constante ingreso que representa la creciente entrada de turistas en nuestra Patria. En el pasado mes de Julio entraron un 35 por 100 más que en el mismo mes del año pasado.

Al propio tiempo, el aumento de la producción industrial sin tener en cuenta la construcción, que tiene diferentes caracteres, ha tenido un incremento del 11,7 por 100 con relación a los cinco primeros meses del pasado año, lo que, según el señor López Rodó, supera las previsiones del Plan de Desarrollo, que se cifraban en 8,5 por 100. También la productividad ha aumentado considerablemente, gracias a la apertura y a la liberalización del comercio exterior.

Al propio tiempo —declara el señor López Rodó—, el régimen de importaciones ha pasado a ser del 30,8 por 100 en 1962 con respecto al año anterior, al 17,1 por 100 en relación con 1963, ateniéndonos siempre al primer trimestre del año.

El señor López Rodó afirmó después que una de las cosas más interesantes que podría decirse es que había subido la remuneración por hora de trabajo en un 13,1 por 100, lo cual resulta un record en los últimos cinco años. Esto ha provocado

(Pasa a cuarta pág.)

Audiencia pontificia al jefe de la Iglesia metodista de EE. UU.

S. S. Paulo VI censura las extravagancias de los "teddy boys", "mods" y "rockers"

Ciudad del Vaticano. (Del corresponsal de Efe). — Su Santidad el Papa ha recibido en audiencia privada al jefe de la Iglesia metodista de los Estados Unidos, reverendo Edler C. Hawkins, al que ha regalado una medalla de su pontificado. La audiencia se celebró esta mañana a las once y media en la residencia papal de Castelgandolfo.

PALABRAS DE PAULO VI

Castelgandolfo (Italia). — Su Santidad el Papa Paulo VI, en el curso de una audiencia concedida a más de un millar de jóvenes exploradores italianos, abordó el serio problema de los "teddy boys", de los "mods" y de los "rockers", que revelan los profundos dramas originados por falta de creencia, por el vicio, la malicia y la delincuencia.

Se refirió asimismo a "otras especies de jóvenes caracterizados por sus extravagancias existencialistas, ansiosos de disfrutar una vida con una experiencia sin sentido y llena de falsas apariencias, que son todo lo contrario al sublime y único ideal, al noble y serio deber, al puro y sagrado amor".

El Santo Padre lamentó profundamente el hecho de que se hable de este tipo de juventud tanto en la literatura como en el cine y en los "lugares de disipación mundana", convirtiéndolos en "campeones y maestros" siendo lo peor de ello el que encuentren por doquier "fáciles imitadores y seguidores".

Pero no es esto solamente la realidad, señaló el Papa, sino que la juventud de hoy ofrece otro aspecto cual es el de las recientes experiencias y "guerra y resistencia" en que en familias enteras, los hijos mayores aleccionan a sus hermanos menores.

M.E.C.D. 2017

Postal

HA COMENZADO LA CAZA

FORZOSO será dedicar nuestra glosa de hoy, referida, como todos los martes, a lo que fue la jornada dominguera anterior, a la provincia, principalmente.

Sí. Porque, desde luego, la ciudad apenas si ofreció un perfil eminentemente veraniego, sin apenas relieves destacados, como no sea el eco de diversidad de festejos desarrollados en numerosos pueblos y la salida masiva de excursionistas y de cazadores a una serie verdaderamente difícil de lugares apropiados para disfrutar del aire a pleno pulmón o para gozar de las indudables delicias del deporte cinegético.

En definitiva, esas dos vertientes presentó la vida burgalesa en el clásico día de San Roque, festero siempre, pero mucho más en esta ocasión, coincidente con domingo.

Señalemos, a tal efecto, que desde primera hora de la mañana, casi con el alba, fueron centenares los cazadores que se distribuyeron por los recovecos más adecuados a sus conocimientos o informes, a fin de entregarse a la caza, en el primer día de la temporada. Fueron, en verdad, legión los que se esparcieron por la provincia. Y no sólo los aficionados de la ciudad sino de multitud de pueblos, así como de poblaciones alejadas de nuestra provincia. Baste citar el hecho de que incluso vinieron de Francia cazadores y que aquí pasaron toda la jornada, siendo no pocos quienes anticiparon su llegada el sábado último.

Ni que decir tiene que el resultado de ese primer día de caza fue muy diverso, según fueran los cazadores a quienes se pidiera opinión. Porque en esto es bien sabido que, de una parte, es muy frecuente la exageración, mientras, por otro lado, la decepción es muy relativa, habida cuenta de las ilusiones más o menos contrastadas con la realidad.

Así, pues, por nuestra parte, quede consignado que comenzó la temporada de caza, con gran afluencia de aficionados. Y como quiera que, además hubo festejos de muy distinto orden, incluso taurino, en diversas localidades, estará asimismo justificado el fenómeno que ya subrayábamos en nuestra anterior «Postal»: Burgos estaba, anteayer, casi desierto...

BURGENSE

DE LOS CENTROS OFICIALES

ESCUELA DEL MAGISTERIO FEMENINO "SANTO DOMINGO DE GUZMAN"

MATRICULA GRATUITA.— Las alumnas que reunan las condiciones necesarias para la obtención de matrícula gratuita y deseen solicitarla para realizar los estudios por enseñanza oficial en el próximo curso 1964-65, deberán hacerlo por instancia, que se facilitará en el Centro, acompañada de los documentos oportunos, a partir del próximo día 17 y durante el presente mes de Agosto.

DELEGACION DE HACIENDA

LIBRAMIENTOS. — Angeles Ortega Pardo, José Carracedo y Habilitado del Distrito Forestal.

DELEGACION PROVINCIAL DE LA SECCION FEMENINA

Se pone en conocimiento de todas aquellas niñas de 14 a 16 años que las pueda interesar, que en Octubre de este curso 1964-65, empezará a funcionar en Deva (Guipúzcoa), una Escuela de Formación Profesional en la rama de decoración y arte publicitario, en sus especialidades de decoración de interiores, escaparatismo, dibujo publicitario, carteles e ilustración artística.

La enseñanza de esta rama, se realizará en tres cursos, comprendiendo el plan de estudios, además de lo específico de cada especialización, dibujo, modelado, Historia del Arte, matemáticas, religión y todas nuestras enseñanzas (formación política y social, educación física, etc.)

En caso de interesar a alguna niña, deberá pasarse por la Delegación provincial de la Sección Femenina (Departamento de Juventudes), Aranda de Duero, 6, primero de nueve a dos, donde se le dará una información más amplia.

DELEGACION DE HACIENDA

LIBRAMIENTOS. — Evaristo González, Amando Vallejo, Mariano Pineda, Luis Menteverde, Unión Cooperativa del Campo, Jesús Fontaneda García, Gregorio del Miguel, Elías Gutiérrez y Tomás Gil Fernández.

SAN ROQUE QUINADO
Gran reconstituyente

✝

EL JOVEN

PEDRO CABALLERO PEREZ

Falleció en el día de ayer, a los 25 años de edad, en Pradoluengo, habiendo recibido los Santos Sacramentos y la Bendición de Su Santidad

D. E. P.

Su apenado padre, don José Caballero; hermanos, doña Encarnación, doña Josefa y doña Dolores; hermano político, don Angel Amo; tíos, primos y demás familia

Ruegan a sus amistades le encomienden a Dios Nuestro Señor en sus oraciones y les suplican la asistencia a las honras fúnebres y funeral que se celebrarán en la iglesia parroquial de SAN JULIAN, SAN PEDRO Y SAN FELICES, HOY, MARTES, a las CINCO y acto seguido la conducción del cadáver al Cementerio de San José; actos de caridad por los que les quedarán muy reconocidos.

Casa doliente: Calderón de la Barca, 10.

Burgos, 18 de Agosto de 1964.

"La Cruz", Gran Funeraria.

✝

EL JOVEN

Javier Angel Arce Iñiguez

Falleció en el día de ayer, a los 19 años de edad, en Pradoluengo, habiendo recibido los Santos Sacramentos y la Bendición de Su Santidad

D. E. P.

Sus apenados padres, don Ursicio y doña Amelia; hermanos, María Isabel, Amelia, María Angeles, Jesús-María y Juan Antonio; tíos, primos y demás familia

Ruegan a sus amistades le encomienden a Dios Nuestro Señor en sus oraciones y les suplican la asistencia a las honras fúnebres y funeral que se celebrarán en la iglesia parroquial de SAN JULIAN, SAN PEDRO Y SAN FELICES, HOY, MARTES, a las CINCO y acto seguido la conducción del cadáver al Cementerio de San José; actos de caridad por los que les quedarán muy reconocidos.

Casa doliente: Alhóndiga, 5.

Burgos, 18 de Agosto de 1964.

"La Cruz", Gran Funeraria.

BURGOS AL DIA

NOTICIAS

MOVIMIENTO DEMOGRAFICO.— Durante el día de ayer se verificaron en el Registro Civil las siguientes inscripciones:

Nacimientos: María Josefina Martínez y Aguilera, Susana Santamaría y Sánchez, Rosa María Santamaría y Sánchez, María del Carmen Sedano y Saldaña, María Paloma Peña y Adrián, María Montserrat Martínez y Moreno, María Blanca Martínez y Sedano.

Matrimonios: Don Juan Antonio Eduardo Quintana y Sevilla con doña María Teresa Sáenz de Tejada y González, hoy a la una, en La Anunciación; don Amancio Anastasio Pérez y Torres con doña María Asunción Portero y Castañeda, mañana a las siete, en la Merced.

Defunciones: Anastasio Peña y González, de Miñón de Santibañez, 77 años, Hospital provincial; José Ramón Molano y Holgado, de Cortes, cuatro meses, Residencia Sanitaria.

TRANSISTORES
Desde 1.000 Ptas Primeras marcas Un año garantía. Plazos y contado.
COMERCIAL VELO MOTO

BOLETIN METEOROLOGICO comprensivo de los datos recogidos ayer en el Observatorio del Instituto de Enseñanza Media:

Barómetro. — A las ocho de la mañana, 685,0; a las dos de la tarde, 685,3; a las siete de la tarde, 684,2.

Temperatura ambiente.—Máxima, 24,6 grados a las 16,30 horas; mínima, 15 grados a las 6,30 horas.

Dirección y velocidad del viento. — A las ocho de la mañana, S—18 kilómetros; a las dos de la tarde, SW—28,8 kilómetros; a las siete de la tarde, SW—36,6 kilómetros.

Humedad, 45 por ciento.

Berlitz Idiomas
Plaza Alonso Martínez, 7
Teléfono, 6851

DOS MOTORISTAS HERIDOS.— En la tarde del domingo sufrieron caídas de las motocicletas que conducían, el obrero Jesús Saldaña Zaldo, que tiene su domicilio en Arrabal de San Esteban número 13 y el dependiente de comercio Pedro Ruiz Modrego, de 28 años, que reside en barriada "La Inmaculada" número 6.

Resultaron con heridas de cierta consideración y fueron asistidos en la Casa de Socorro, pasando el segundo a la Residencia Sanitaria "General Yagüe".

La señora condesa viuda de Castilfalé, que transitaba en su coche y se dirigía al Cementerio para efectuar una piadosa visita a la tumba de su esposo, recogió al herido Pedro Ruiz y le trasladó en su automóvil a la Casa de Socorro.

Coches sin conductor
GARAJE TURISMO

CAIDA. — A primera hora de la tarde del domingo, debido a una caída que sufrió cuando se hallaba jugando al fútbol, hubo de ingresar en la Casa de Socorro, Mariano Santiago Escribano, de 13 años, con domicilio en El Capiscol, número tres.

Sufre fractura de tercio inferior del antebrazo derecho. Los facultativos de dicho Centro que le asistieron, se reservaron el pronóstico.

ACCIDENTES DE TRAFICO. En la carretera local Castil de Peones - Villafranca Montes de Oca, término de Villalómez, se estrelló ayer contra un árbol el automóvil matrícula alemana G-H-X 33. Su conductor José Antonio Mínguez González, de 23 años, soltero, mecánico, nacido en Carrias, que tiene su centro de trabajo en Alemania y veraneaba en Miranda, sufrió heridas de pronóstico menos grave. En cambio su acompañante, el maestro nacional Angel Contreras Sagredo, natural de Segovia, de 19 años, soltero y residente también en Miranda, recibió heridas de carácter grave.

Ingresaron en la clínica del Carmen.

—A mediodía de ayer, en el kilómetro 259,300 de la carretera general Burgos-Santander, dentro del término de Ubierna, chocaron los automóviles matrícula francesa 9373-LG-75 y Madrid número 365.739. El primero lo conducía el inspector de Correos de París, Juan Baudry, de 54 años y el segundo el chófer Manuel Angel Sánchez Marisánchez, de 37 años, pero no hubo que lamentar desgracias personales y sí ciertos daños de consideración en los vehículos.

—Ayer por la mañana chocó contra un árbol en el kilómetro 256,800 de la carretera general Madrid-Irún —término municipal de Quintanapalla— la furgoneta matrícula BU-15.786 que llevaba al volante José Luis Alvaro Cerezo, de 28 años, soltero, vecino de Torreadra (provincia de Segovia), el cual resultó ileso.

En esa furgoneta regresaban a su pueblo guipuzcoano de Lasarte varios familiares que habían dado por terminadas sus vacaciones en la provincia de Segovia.

A consecuencia del accidente resultó herido de pronóstico reservado Enrique Peña Martín, de 24 años, obrero, que pasó a la Residencia Sanitaria, después de haber recibido asistencia en la Casa de Socorro, donde también se prestó asistencia, por presentar lesiones leves sus convecinos, Justa Benito García, de 59 años, de estado viuda; los hermanos Modesto y Cándido Pecharromán Velasco y su convecino Avelino Iglesias Pérez.

En el kilómetro 272,800 de la carretera general de Madrid - Irún, término de Prádanos de Bureba, se salió de la calzada el automóvil matrícula BI—57.557, que cayó a unas tierras. El conductor don Carlos Larrea Alfama, médico de Bilbao, salió ileso, resultando heridas, de carácter leve, su esposa doña María Begoña Villa Pradera, de 38 años y su hija María Isabel, de catorce. La hija mayor del matrimonio, María Begoña, de 18 años, sufre lesiones de pronóstico grave.

El DR. D. A. MERINO ANDRES, suspende su consulta de enfermedades de la Infancia, hasta el día 24 de Agosto.

AGRUPACION DE AYUNTAMIENTOS. — Por resolución de la Dirección general de Administración local, se ha resuelto la agrupación de los Municipios de Santa Cruz de la Salceda y Fuentelcésped, a los efectos de sostener una secretaría común.

NOMBRAMIENTO. — Ha sido nombrado representante de la Agencia de Viajes "Marsans" en esta ciudad nuestro querido amigo don Virgilio Vivar, antiguo guardia-intérprete en la Policía municipal y adscrito hace muchos años a los servicios de guía de la Oficina de Fomento del Turismo.

SUSPENSION DE CONSULTA. — Don José María Rodríguez Orive, Odontólogo, suspende su consulta hasta el día 2 de Septiembre.

El Médico Odontólogo F. MARTIN MARASSA suspende la consulta por vacaciones hasta nuevo aviso.

FARMACIAS DE GUARDIA.- Atienza, Laín Calvo, 19; Sáiz Gómez, Vitoria, 47 y Domingo Arnáiz, Barrio Gimeno, 30.

EL CUPON PRO-CIEGOS.— En el sorteo celebrado en el día de ayer resultó premiado con 500 pesetas el número 726; y con 50 pesetas todos los números terminados en 26.

PETICION DE MANO. — Por don José Luis López Sáiz y señora y para su hijo José Luis, ha sido pedida a don Aurelio Sáenz Nebreda y señora la mano de su bella hija Mary Carmen, cruzándose entre los novios los regalos de rigor.

La boda se celebrará en el próximo mes de Octubre.

Reciban ambas familias, muy estimadas en esta Casa, nuestra más cariñosa felicitación.

GRATITUD. — La viuda, hijos, hermanos y demás familia del teniente general del Ejército del Aire Excmo. Sr. D. Francisco Mata Manzanedo nos ruegan que expresemos su reconocimiento a cuantos asistieron al entierro y honras fúnebres celebrados en sufragio del alma del difunto.

—También los hijos y demás familia de doña Catalina de la Viuda Saldaña quieren, por conducto de nuestro periódico, dar las más expresivas gracias a cuantos se interesaron por su enfermedad y más tarde asistieron al entierro y funeral celebrados por su alma.

—El DR. DON ARTURO GIL MENENDEZ suspende su consulta hasta e 6 de Septiembre próximo.

VIDA RELIGIOSA

Santoral

SANTOS DE HOY:

Ss. Agapito, Juan, pbs., Lauro, Juliana, León, mrs., Fermín, ob., Elena, emperatriz.

Misa con rito de cuarta clase y color verde de la Dominica XIII, segunda oración de San Agapito, tercera Et famulos.

SANTOS DE MAÑANA:

Ss. Juan Eudes, fd., Julio, Andrés, Timoteo, Tecla, mrs., Luis, ob., Donato, Mariano, Rufino, Sixto III, p., cfs.

Misa con rito de tercera clase y color blanco de San Juan Eudes, segunda oración Et famulos.

Cultos

CATEDRAL.— Solemne octavario a Santa María la Mayor. Por la mañana, a las ocho y media, misa de comunión. Por la tarde, a las ocho menos cuarto, con misa y sermón por el R. P. Fr. Daniel Elcid Cedigueta, franciscano.

CONCEPCIONISTAS DE SAN LUIS (Paseo de los Pisones).— Cultos en honor de su M. Fundadora Beata Beatriz de Silva y de San Luis, obispo de Tolosa, titular de la Iglesia.

Hoy, por la mañana, a las ocho, misa rezada, por el muy ilustre señor don Nicolás López, canónigo de la S. I. C. B. M. y capellán de la Comunidad. A las nueve, misa solemne, por el ilustrísimo monseñor don Buenaventura Diez y Diez, vicario general del Arzobispado. A las seis y media de la tarde, Santo Rosario, sermón a cargo del reverendo P. Esteban Santibañez, O. F. C., terminando con la Bendición con el Santísimo.

Mañana, misa solemne, a las nueve y por la tarde, como el día anterior.

✝

Los novenarios de rosarios y misas que darán comienzo los primeros hoy, martes, a las ocho de la noche y las misas mañana, miércoles, a las ocho de la mañana, en la parroquia de San Cosme y San Damián, se aplicarán por el eterno descanso del alma de

LA SEÑORA

Doña Catalina de la Viuda Saldaña

Que falleció el día 15 de los corrientes

D. E. P.

LA FAMILIA agradecerá a sus amistades la asistencia a alguno de estos actos, por lo que les anticipa las gracias.

✝

Las misas Gregorianas que dieron comienzo ayer lunes, a las 9 de la mañana, en el altar mayor de la iglesia de San Lorenzo El Real, serán aplicadas por el alma de

LA SEÑORA

Doña Isabel Tejada Tobalina

Que falleció el día 31 de Julio de 1964

Q. E. P. D.

LA FAMILIA ruega a sus amistades la asistencia a alguna de dichas misas por lo que les anticipan las gracias.

Burgos, 18 Agosto 1964.

Con resultado irregular se abrió la temporada de caza

Un cazador resultó gravemente herido en un pie

El domingo se levantó en nuestra provincia la veda de caza de la codorniz, tórtola y paloma y fueron varios miles de cazadores los que inauguraron la temporada, desparramándose por muy distintos lugares.

Desde distintas provincias, pero más acusadamente desde las Vascongadas, acudieron infinidad de cuadrillas, siendo también de señalar la presencia de aficionados que vinieron de Francia.

Tanto en terreno libre como en acotado, se registró gran actividad, sobre todo desde el amanecer hasta primeras horas de la tarde. El balance de los primeros días de la temporada de la codorniz es irregular, pues mientras en unas zonas se obtuvieron excelentes perchas, en otras escaseó la caza, quizá por tratarse de vegas que sintieron los efectos de algún nublado o temporal de agua que destruyó los nidales. Además, este año, al ir más adelantados que en otras ocasiones los trabajos de la recolección, la codorniz apresura sus desplazamientos.

Es pronto para obtener una visión completa de la jornada inaugural de la caza de codorniz. Algunas cuadrillas declaran que ha sido regular, mientras otras la calificaron de buena a secas y otras de mala.

Como botón de muestra de la diversidad de resultados, cabe citar el caso de un cazador que declaró que en las tierras de Oca, de Santa María del Invierno, apenas se vieron codornices. Por el contrario, en Vivar del Cid, tres hermanos capturaron el domingo ochenta codornices y hubiesen pasado del centenar de no haber acudido a la misma zona otros cazadores.

Otro escopetero, en solitario, capturó 50 codornices por la parte de Estépar.

En Villacienzo, Emilio Nogal, vecino de Burgos, dejó la escopeta en el suelo, al pie de un manantial. No adoptó la medida de precaución de echar el seguro, e inopinadamente un perro pisó sobre el arma e hizo accionar el gatillo, de forma que, al dispararse la escopeta, la carga alcanzó al cazador, a quien ha habido necesidad de amputar la mitad del pie izquierdo. Se encuentra en la clínica del Carmen.

El Caudillo acepta el primer banderín conmemorativo de la aparición de petróleo en el páramo de La Lora

Solemnes fiestas de acción de gracias hubo el domingo, en Valdeajos

Según nuestras noticias, Su Excelencia el Jefe del Estado se ha dignado aceptar el primer banderín conmemorativo de la aparición de petróleo en el pozo "Ayoluengo número uno". Dicho banderín fue enviado respetuosamente al Caudillo por el industrial de esta plaza don Manuel Munguía que, asimismo, ha hecho llegar otro a la marquesa de Villaverde.

FIESTA RELIGIOSA EN VALDEAJOS

El pueblo de Valdeajos de la Lora, donde se asienta el yacimiento "Ayoluengo número uno", celebró el domingo una serie de jubilosos actos para conmemorar el feliz hallazgo del petróleo y el éxito obtenido en las primeras pruebas de rendimiento industrial.

A esos actos se sumaron los vecinos de Sargentes de la Lora —de cuyo Ayuntamiento depende la Junta de Valdeajos— y de los pueblos de la comarca, así como excursionistas llegados de Burgos y de diferentes lugares.

Las fiestas tuvieron alegre preludio el sábado, festividad de la Asunción de Nuestra Señora con lanzamiento de cohetes, una misa solemne y partido de fútbol entre equipos de aficionados, representativos de Fuentecaliente y Valdeajos.

Anteayer, domingo, Valdeajos volvió a quemar una colección de cohetes que saludaron la llegada, a mediodía, del abad mitrado de la Basílica de Santa Cruz del Valle de los Caídos, reverendísimo Padre Fray Justo Pérez de Urbel, O. S. B., del abad mitrado de San Benito, de Buenos Aires, reverendísimo Padre Fray Lorenzo Molinero, de la misma Orden y ambos ilustres burgaleses, así como del notario eclesiástico del arzobispado, don Aurelio Román Valladolid y de otras personalidades eclesiásticas y particulares, entre ellos, el conocido industrial de esta plaza, don Manuel Munguía, donante de una estatua de San Norberto, obispo y confesor, cuya festividad se conmemora el 6 de Junio, fecha en que surgió el primer chorro de petróleo, en cantidad importante, en el pozo "Ayoluengo número uno".

Todos ellos fueron recibidos por las autoridades locales y el cura párroco. Siempre rodeados del cálido afecto del vecindario, los abades benedictinos y dignidades eclesiásticas, se trasladaron a la iglesia parroquial de la localidad, donde Fray Justo Pérez de Urbel, procedió a bendecir, según el ritual, la imagen de San Norberto, que fue colocada en lugar de honor, en ese templo.

A continuación, el abad de Santa Cruz del Valle de los Caídos, ofició de pontifical en la Santa Misa, y dirigió la palabra a todos los presentes, a quienes expresó el gozo de la Iglesia y de la Patria por el feliz acontecimiento que representaba el hallazgo de un yacimiento de hidrocarburo en el subsuelo de la vieja Castilla, en una tierra de tan acendradas virtudes espirituales y patrióticas.

El coro del pueblo cantó la misa "Fons Bonifatis", y por la tarde una fervorosa procesión recorrió las calles de Valdeajos.

En el curso de una comida íntima que se ofreció en honor de los abades benedictinos, el alcalde de aquella Junta Administrativa, dió las gracias al señor Munguía y a su esposa doña Inés de la Fuente por la atención que han tenido de donar a Valdeajos la bella imagen que acababa de ser bendecida y que recordará para siempre la vinculación de la fecha gozosa del 6 de Junio con la festividad de San Norberto.

Finalmente los abades del Valle de los Caídos y del monasterio de San Benito, de Buenos Aires, se trasladaron al campamento petrolífero del "Ayoluengo número uno", donde fueron gentilmente recibidos por un representante de la empresa mixta CAMPSA - AMOSPAIN, que les mostró las instalaciones y el estado de los trabajos que se ejecutan para desmontar la torre de sondeo con el fin de trasladarla al pozo "Ayoluengo número dos".

Como recuerdo de su estancia en el indicado yacimiento, los ilustres monjes benedictinos fueron obsequiados con muestras de petróleo.

En Valdeajos se proyectó por último un documental que recoge los trabajos realizados con las prospecciones petrolíferas en la Lora. Esa sesión fue organizada por la Caja de Ahorros del Círculo Católico de Obreros.

Calificación moral de espectáculos

COLISEO. — «Apocalipsis sobre el Río Amarillo» (3) y «Esplendor en la yerba» (4)

AVENIDA. — «La ciudad bajo el terror» (3) y «Una vez a la semana» (3-R.)

CALATRAVAS. — «55 días en Pekín», (2)

CORDON.—"Ana Such" (3 R).

GRAN TEATRO. — "Montecarlo Palace Hotel" (2) y "El valle de las espadas" (2).

REX. — "El tesoro de Pancho Villa" (3) y "Tu a Boston y yo a California (2).

CONSULADO.—«Cuando el valle se cubra de nieve» (3)

GOYA. — "Ninotchka" (3).

— • —

1, niños; 2, mayores de 14 años; 3, mayores de 18 años; 3 R mayores de 18 años con reparos y 4 gravemente peligrosa.

BURGOS HACE 30 AÑOS

Del DIARIO DE BURGOS correspondiente al viernes 17 de Agosto de 1934

EN la iglesia parroquial de San Nicolás, de Miranda de Ebro, han contraído matrimonial enlace la señorita Encarnación Sáinz y don Manuel Maeso, empleado en el Servicio de Explotación del Ferrocarril del Norte.

✱ EN el Colegio Oficial de Médicos de Burgos se ha celebrado un homenaje al gobernador civil de esta provincia don Juan Sánchez Rivera, al que se nombró colegiado de honor.

✱ LAS temperaturas extremas fueron de 26,8 y 15,2 grados.

El arzobispo a Asturias

El arzobispo de la diócesis, doctor García de Sierra y Méndez, marchó en la mañana del domingo, a Asturias, donde permanecerá una corta temporada de descanso en compañía de sus familiares.

Pasa por Burgos el Nuncio de Su Santidad

Unas horas permaneció el domingo en Burgos el Nuncio Apostólico de Su Santidad en España, monseñor Riberi, que procedía de Salamanca y se dirigía hacia San Sebastián.

El Nuncio Apostólico almorzó en la Institución Teresiana y después prosiguió su viaje.

El cruce más seguro es el más protegido. Siempre que exista elija un paso con semáforo o guardia.

ANUNCIOS OFICIALES

Excma. Diputación Provincial

Comunidad de Regantes del Barrio de Cortes

Al objeto de constituir la "Comunidad de Regantes del Barrio de Cortes", y como trámite previo a la inscripción del aprovechamiento de las aguas públicas que discurren por el arroyo de Cortes de esta capital, al amparo de lo dispuesto en el apartado 2.° de la Instrucción de 25 de Junio de 1884, por el presente anuncio se convoca a todos los interesados en el aprovechamiento de dichas aguas a la Junta General que se celebrará en el Palacio provincial el día 29 de Septiembre próximo, a las doce horas, en la que se acordarán las bases a que se han de ajustar las Ordenanzas y reglamentos de la Comunidad de Regantes que se pretende constituir.

Burgos, 14 de Agosto de 1964. — El presidente, FERNANDO DANJOUSA DE MIGUEL. — El secretario accidental, JOSE MARIA VICENTE IZQUIERDO.

M.E.C.D. 2017

La sonrisa de Jacqueline Kennedy

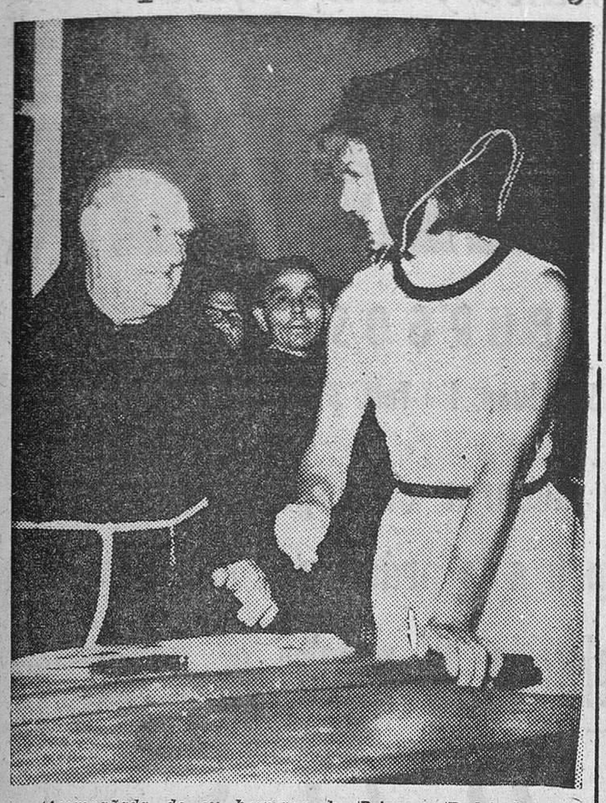

Acompañada de su hermana la Princesa Radziwil, el embajador inglés en Washington y su mujer, yel magnate del petróleo norteamericano Charles Wrightsman, la viuda del presidente de los EE. UU. Jacqueline Kennedy, está realizando un viaje de placer a lo largo de las costas del Adriático, por Yugoslavia. En la foto, la vemos durante la visita realizada a la Farmacia del Convento de Dubrovnik, fundada por los franciscanos en 1317, después de firmar en el libro de honor.—(Foto Fiel)

El comercio gana con el turismo más que los hoteles

Solamente en material fotográfico vendió 510 millones el año pasado

Los turistas se dejan en zapatos el 15 por ciento de lo que gastan en sus compras

Por A. de MURUZABAL

Poco más o menos, los turistas extranjeros, es decir, el turismo procedente del exterior, se dejó en España el año pasado unos 42.000 millones de pesetas. Si a eso unimos que los que, más modestos en nuestras pretensiones, invertimos en viajecitos por el interior de España 34.000 millones, resulta que el capricho de viajar por placer le supuso al sector turístico un ingreso bruto de 76.000 millones de pesetas. Aun poco acostumbrados a barajar cifras de esa estatura, podemos afirmar que el turismo es ya mucho más que un fenómeno de verano o un acontecimiento para varias regiones españolas. Sencillamente, se ha convertido en un hecho económico y social de suma importancia.

NI CIEN DOLARES POR TURISTA

Uno, aunque modestamente, se ha dado ya alguna vueltecita por el Mundo y tiene una idea bastante clara de lo que son 100 dólares fronteras afuera de nuestro país. Realmente, muy poco. Y sin embargo no llega a ese promedio lo que se gastan los turistas extranjeros en España. Aproximadamente se dejan unas 5.288 pesetas por barba, aunque algunas sean tan grandes y enmarañadas como todos los días vemos por esas calles de Dios. La primera conclusión que podemos sacar de aquí es que el turismo se ha extendido ya a todas las clases sociales: viajan los ricos, los menos ricos y buena parte de la llamada clase media. La segunda conclusión es que España es aún, para muchos bolsillos con divisas, un país barato además de diferente y soleado. Eso parece deducirse de estas cifras, divulgadas por primera autoridad en la materia.

SE GASTA MUCHO EN "VARIOS"

No son los hoteles, como podría creerse, los primeros beneficiados por el turismo. En alojamientos los viajeros del exterior se gastan solamente el 20 por 100 de sus presupuestos; pero en alojamientos incluimos todo, ya que en hoteles y pensiones propiamente dichos solamentemente se invirtió el 15 por 100. Total, que los turistas vienen a mucho más que a vivir en España. También llegan para comer y beber —el 32 por 100 de los gastos— para moverse de un lado para otro dentro del país —12 por 100 de las inversiones— y para "tros gastos— para moverse de un lado para otro dentro del país —12 por 100 de las inversiones— y para "otros gastos", ese heterogéneo y ambiante capítulo de "varios" al cual los turistas dedican el 36 por 100 de su dinero, que es lo que hace creer que el comercio es el primer ben ficiado directamente por el turismo.

MAS DE 10.000 MILLONES PARA EL COMERCIO

E. comercio vendió el año pasado a los turistas por valor de 10.200 millones de pesetas, que sigue siendo una buena cifra aún en la época de los vuelos espaciales. Aunque bien repartida —que es como dicen que saben bien las cosas— veremos que quedaron jugosas partidas para diversas actividades comerciales. Para empezar, en ropas de todas clases se gastaron los turistas 3.570 milloncetes de pesetas. Para que luego hablen de los paños ingleses, de las sedas italianas y de las modas francesas. Los paños de Tarrasa, por lo visto, tampoco son mancos.

En objetos de recuerdo, en los que suponemos que habrá desde castañuelas y panderetas pintadas hasta miniaturas de catedrales, nuestros amigos turistas invirtieron 3.060 millones, que tampoco es grano de anis. En calzado, en lo que en tiempos se llamaba en Irún por los franceses "la operación zapatos", se dejaron en España durante 1963 la no despreciable suma de 1.530 millones, que es el 15 por 100 de todas sus compras. Sin embargo, no paró ahí la cosa pues en otros artículos de piel, suponemos que en maletas principalmente, la cifra ascendió en otros 714 millones.

MUCHAS FOTOGRAFIAS

Y de lo que no cabe duda es que media España, cada año, sale a recorrer el Mundo recogida en millones de cartulinas. Escenas varias de nuestros tipos, de los rincones viejos y de las obras nuevas son captadas constantemente por millones de objetivos. Desde luego, aquel "slogan" que afirmaba ser vacaciones perdidas las vacaciones sin determinada máquina fotográfica, se ha hecho realidad. Y nadie quiere perderlas. En material para fotografías se dejan los turistas 510 millones de pesetas. Y por último, en "varios", en ese misterioso capítulo de algunas cuentas, invierten 816 millones.

Estas son las cifras que maneja el comercio proveedores del turismo. Son números divulgados por quien puede, sin duda para mayor y mejor orientación de todos los españoles, los verdaderamente beneficiados por esta otra conmoción de nuestro siglo que hasta ha rebantizado cada kilómetro de costa española.—(Reportaje LOGOS).

Las enfermedades las hace el que las padece

Cada uno reacciona ante el mal según sus posibilidades orgánicas

Los hombres suelen ser más vulnerables que las mujeres

Por el Dr. RETANA IZA

Ha circulado recientemente la noticia de que algunos cosmonautas padecían una serie de trastornos, los cuales han sido englobados en el término "enfermedad espacial". Enfermedad leve ya que, al parecer se manifiesta por algunos mareos y sensación de pérdida del equilibrio. Males mínimos que desaparecen rápidamente.

No es esta la primera vez que se saca a relucir el tema de la "enfermedad espacial" Desde que el cosmonauta ruso Titov regresó a tierra de su viaje orbital, se empezó a hablar de ella. Se dijo entonces, por voces autorizadas, que las causas de los trastornos sufridos por Titov radican en él mismo, en su constitución psicofísica, más que en el vuelo espacial en sí. Según los informes facilitados por los rusos, todo se redujo a un mareo, sin vómitos, que desaparecía cuando el piloto se sujetaba la cabeza entre las manos o después de dormir un rato. Nada grave en suma.

¿Se puede hablar, pues, de "enfermedad espacial" propiamente dicha? Según todos los indicios, no. Que el vuelo orbital o cósmico puede ocasionar trastornos al organismo es indudable, pero en función, sobre todo, del inviduo que lo realiza. Esta, al menos, es la tesis que sostiene el doctor William K. Douglas, teniente coronel médico, quien durante varios años ha velado por la salud de los cosmonautas americanos.

NO HAY ENFERMEDADES, SOLO HAY ENFERMOS

Esto nos lleva de la mano al tema de la personalidad individual, o si se prefiere al de la forma de reaccionar ante la enfermedad o al de la capacidad de adaptación a un medio hóstil. No hay enfermedades, sólo hay enfermos: se ha dicho muchas veces. Así es. Si físicamente no hay dos personas iguales, no hay duda que todos diferimos más o menos bajo el punto de vista psíquico. Desde siempre, la forma de ser de las personas ha preocupado a los cultivadores del arte de curar. Antes se hablaba de temperamento y ahora se habla de carácter. En definitiva es lo mismo. Uno y otro representan una forma de reaccionar.

Tenemos así, por ejemplo, el tipo apasionado, el cual suele corresponder a un emotivo con vida interior intensa. Dotado de excelente memoria y sentido práctico trabaja siempre con vistas a una meta definida, sin que le arredre el porvenir lejano de su empresa. Exigente consigo mismo y con sus colaboradores, la enfermedad, cualquiera que ésta sea, representa obstáculo para conseguir su ideal.

Otro tipo es el flemático. Ordenado y metódico, hasta el punto de que algunas veces su vida da la impresión de estar totalmente mecanizada. Sobrio en sus gustos, lo es también para el sufrimiento. Soporta las enfermedades con resignación y cierto aire de elegancia.

Sin abundar en el tema, está claro que para el hombre los términos de salud y de enfermedad son muy relativos. Por eso los franceses hablan de que tal enfermo ha hecho su tifus o su pulmonía o sus viruelas. Y lo mismo cabría decir en el caso que nos ocupa: tal cosmonauta ha hecho su "especialopatía" o sus vértigos cósmicos" o su "sordera interplanetaria". Lo de enfermedad espacial nos parece demasiado ambicioso.

LOS HOMBRES SON PEORES

En Francia son muy aficionados a las estadísticas. Disponen, para enterarse de la vida y milagros de la colectividad, de un "Centro de Investigación y Documentación sobre el Consumo", a una de cuyas encuestas vamos a dedicar hoy un poco de atención. Resulta que cada francés, en el curso de un año, es visitado por el médico tres veces y media, al que paga, siempre desde el punto de vista estadístico, unos treinta francos nuevos (más o menos unas trescientas pesetas).

Pero esto no es todo. Ocurre que cada francés se toma en esos doce meses una docena de productos farmacéuticos distintos, de los que sólo la mitad son recetados expresamente por el médico. Por fortuna, la cantidad restante, adquirida espontáneamente, está formada por medicinas de amplio uso doméstico; pastillas contra la tos, calmantes, reconstituyentes. Sin embargo, de este abuso incontrolado se han derivado, en parte, consecuencias desastrosas.

La encuesta citada ha puesto de manifiesto una cosa que debe ser motivo de preocupación para los varones. Los hombres, al menos en Francia, son más vulnerables que las mujeres —en la proporción de dos a uno— a los ataques delas enfermedades. Pero, como contrapartida, resulta que hacen un consumo de medicamentos sensiblemente inferior al del bello sexo.

El peligro de muerte es muy elevado en los extremos de la vida, cosa, por otra parte, absolutamente natural. El índice más bajo de mortalidad se registra en el período que va de los cinco a los veinte años de edad.

Aunque al caer el telón de la vida todos hemos de morirnos, son los hombres las víctimas propicitorias en los entreactos. ¿Por qué? Ya lo hemos dicho en otra ocasión: vértigo vital, prisa, desgaste...

Un consuelo de última hora: los que viven de las rentas son los que más gastan en medicinas. Preferimos creer que es porque están más enfermos que los otros.

(Colaboración LOGOS)

Cerezas al natural
"HELIOS"
Especialidad para bares. Pídanlas en los buenos establecimientos de la alimentación.
Representante:
Teléfono. 1648

Más de un millón de alemanas esperan desde hace 19 años el regreso de un ser querido

Son los dados oficialmente como desaparecidos sobre todo en los inmensos campos de Rusia

BONN

(Crónica especial para Agencia FIEL - DERI, por A. CHOLLET).— Si la última guerra costó, incluidas las víctimas de los campos de concentración, de quince a veinte millones de muertos a los diversos pueblos de Europa, el propio pueblo alemán pagó un horrible tributo: cerca de diez millones entre soldados y civiles.

Este balance de doce años de nacionalsocialismo comprende un capítulo sumamente trágico: una lista de un millón doscientos mil hombres de soldados a quienes sus familias, hoy, diecinueve años más tarde, aún esperan. Esperanza que, de cada mil casos, novecientos noventa y nueve, jamás se verá cumplida.

VUELTOS, TRAS AÑOS DE SILENCIO

En efecto, al día siguiente del derrumbamiento de 1945, millones de padres, esposas, hermanos alemanes carecían de noticias de los suyos. Para los hechos prisioneros en el Oeste, la espera, la incertidumbre fue relativamente corta. Al cabo de unos meses recibieron, ya algunas líneas tranquilizadoras, ya noticias más tristes: la confirmación de que el interesado había caído en tal o cual batalla en Francia, en Bélgica, en Italia, o muerto a consecuencia de las heridas, en el hospital.

En el Este la cosa fue más larga y a veces duró años. A menudo, los prisioneros regresaban al cabo de tres, cuatro, cinco años de cautiverio sin haber podido dar noticias suyas entretanto. De aquí la esperanza, lógica a **priori**, de aquellos cuyos padres, hijos, hermanos, no han regresado aún y que aún les creen vivos en alguna parte, en un pueblo, campo o aldea perdida en Siberia.

"MAS PRISIONEROS ALEMANES EN LA URSS"

Tan pronto como se establecieron relaciones diplomáticas entre Bonn y la URSS, las autoridades de la República Federal, iniciaron gestión tras gestión para hallar a esos desaparecidos. El propio Adenauer intervino a su favor durante su estancia en el Kremlin.

Hubo algunos centenares o millares de milagrosamente hallados. Pero como la Prensa y la opinión pública de la República Federal continuaban reclamando el regreso de los demás, Moscú publicó el año pasado una puntualización seca y categórica, afirmando que, aparte de un pequeño número de criminales de guerra, aún en prisión, ningún exprisionero de guerra se encontraba ya en la URSS.

VISTOS EN UN RINCON DE ESTACION O EN LOS PASILLOS DE UNA CARCEL

Puntualización que no convenció a quienes tenían una última ilusión, una última esperanza. Y hoy, a los diecinueve años de terminarse la guerra, las familias de un millón doscientos mil soldados, siguen sin saber nada concreto sobre el destino de los suyos, oficialmente llamados "desaparecidos". En millares de casos, las esposas o padres se niegan a reclamar un certificado de defunción, pues se niegan a reconocer que el interesado haya muerto. Es frecuente, sobre todo, cuando hay el testimonio de un camarada o, simplemente de otro soldado, que dice haberle visto un día, hace cinco, diez o diecinueve años, al "desaparecido" en un campo de prisioneros, en el muelle de una estación, en el pasillo de una cárcel.

Testimonio quizás completamente erróneo, quizá cierto, que no significa que el prisionero muriese después de enfermedad o de accidente. Testimonio suficiente, sin embargo, para mantener la esperanza, para rechazar toda idea de abandono o resignación.

LOS DESAPARECIDOS "VOLUNTARIAMENTE"

En fin, hay una categoría de "desaparecidos voluntariamente", que habiendo rehecho su vida con una rusa, no se atreven o no tienen ganas de regresar, ni siquiera de dar noticias a sus familias.

Del 1.200.000 desaparecidos pueden existir pues algunos —algunos centenares— de supervivientes, pero de los que, en la mayoría de los casos, sólo unas docenas volverán a poner un día sus pies en suelo alemán.

La Cruz Roja de la República Federal, que mantiene todo un servicio en Munich para tratar de encontrar a estos desaparecidos, opina hoy que estos rarísimos casos ya no merecen la pena de que exista una organización complicada y costosa con numerosos empleados, ficheros, tanto más, cuanto que prácticamente no hay nada que hacer. Salvo los que no quieren regresar, ya no quedan prisioneros alemanes en la URSS. El servicio, pues, será disuelto próximamente.

Con el desconcierto y la decepción de centenares de millares de esposas y padres que se verán obligados a rendirse a la evidencia de que aquellos que esperan desde hace 19 años, ya no regresarán jamás.

— ,,¡Mmnc .qao YaT

Asociación de Hidalgos a Fuero de España

En sesión de la Junta de Probanza celebrada el día 11 del actual, han ingresado los siguientes señores:

Don Rafael García-Valiño y Marcen; don José Torres Pardo y Asas, don Juan Antonio Amador Díaz; don Manuel Maroto González; don Carlos Taboada Sangro, conde de Almina; don Enrique de Tapia Ozáriz; don José Camón Gironza; don Angel Baraibar y González de Mendoza; don Gonzalo de Simón y Arnáiz; don Agustín Valderrama y Morales de los Ríos y don Manuel Tejedor y Fernández del Pozo, vecinos de Madrid. Don Ramón Gotarredona Prats, vecino de Ibiza don Antonio Lucena Gómez, vecino de Las Palmas, don Julio Coloma Gallegos y don Angel Morales Montserrat vecinos de Melilla. Don Manuel Accame de Campos, vecino de Cádiz. Don Juan Giménez Güel, vecino de Lorca (Murcia). Don Andrés Godoy Calderón de la Barca, vecino de Quintana de la Serena (Badajoz). Don Esteban Collantes Vidal, vecino de Valladolid. Don Cristóbal López Rodríguez, vecino de Almería. Don Diego Mayoral Massot, vecino de Zaragoza. Don Federico Ybgles Selles, vecino de Toledo. Doña Clara Burón y Riquelme, vecina de Córdoba. Doña Victoria Calderón y Ribadeneyra; doña María Cecilia; doña María de Lourdes; don Ignacio Benigno y don Jorge Luis Noboa y Calderón, vecinos de Guavaquil (Ecuador); don Guillermo Eduardo Landázuri y Ricketts y don Javier Landázuri y Ricketts, vecinos de Lima (Perú).

Recrudecimiento de la delincuencia en Hungría

La Prensa lo atribuye a la influencia de las películas extranjeras

Budapest. (Crónica especial para Agencia FIEL - DERI, por F. BALINT). — El número de cierta clase de delitos es en los países comunistas indiscutiblemente muy inferior al que se registra en los países capitalistas. Las razones son muchas. Inexistencia de grandes fortunas personales, de joyas de valor, vigilancia permanente de los edificios públicos, Bancos, etc. la casi imposibilidad de huir al extranjero, etc. Si los pequeños hurtos en la calle, en las grandes tiendas, robos de bicicletas o de motos, son frecuentes, los "grandes golpes" son relativamente raros.

O, más exactamente, lo eran hasta hace un año. Porque en estos últimos meses, los verdaderos crímenes se multiplican, asesinatos, agresiones, robos a mano armada.

"CONTAMINADOS POR OCCIDENTE"

Se ha atribuido primero esta deterioración de las costumbres a los jóvenes que escaparon a Occidente cuando la revolución de 1956 y volvieron luego acogiéndose a varias amnistías. "Han sido contaminados en Occidente", dijeron muchos comunistas a machamartillo.

Pero como la mayoría de los autores de crímenes y fechorías no habían salido jamás de Hungría, esta explicación no bastaba. "¿No será la influencia de libros y películas extranjeras?" se preguntan hoy sociólogos y... policías.

En efecto, uno de los últimos atracos, que tuvo lugar a finales de Junio en una oficina de Correos de Miskolo, gran ciudad del Norte de Hungría, se ha desarrollado según todas las reglas del "gangsterismo capitalista". A las dos y cuarto de la tarde, después de una violenta tormenta que dejó vacías las calles, dos individuos se presentaron en una oficina anexa donde a aquella hora no había más que una sola empleada.

—¡Pronto, el dinero! —exclamó el de más edad de los bandidos, llamado Antal Csanya a la joven empleada apuntándola con una pistola mientras su cómplice y, primo Lajos Csanya vigilaba en la puerta. Antal entregó una cartera vacía a la empleada para que ésta, aterrorizada, pusiera todo el dinero, incluyendo la calderilla. Era para ganar tiempo.

DETENIDOS EN TIEMPO RECORD

El golpe, muy bien preparado y facilitado por las circunstancias, no duró más que dos o tres minutos. Y reportó 15.000 florines, unas 36.000 pesetas, menos, evidentemente, que el asalto del tren correo de Glasgov o contra la joyería de Monte Carlo, pero una suma no despreciable en Hungría, donde representa más de seis meses de sueldo de un empleado o de un obrero. Una vez cumplida la "misión", los dos gangsters desaparecieron, pero dada la alerta y gracias a una descripción bastante detallada dada por la empleada (aunque los dos hombres disfrazaron un poco sus rostros), fueron rápidamente detenidos. Si existen, también en Hungría, tabernas de mala fama y "boites" poco recomendables, su personal está sin duda en excelentes términos con la policía y la previene en cuanto una persona sospechosa aparece en lontananza. Esto es lo que ha pasado en el caso de los dos primos, que ni siquiera tuvieron tiempo de gastar el dinero, todo el cual fue recuperado con excepción de unos florines.

Se esperan duras sentencias contra los dos atracadores y ciertos diarios sugieren que se "filtren" un poco mejor ciertas películas policíacas extranjeras que constituyen la mejor escuela para los aprendices de gangsters. Lo que es desgraciadamente indiscutible, hay que reconocerlo.

GRAN TABERNA VASCA
Comidas económicas
Diego Porcelo. Burgos

La obra que esperaban los burgaleses desde hace tiempo es Unalección de recuerdos del espíritu burgalés

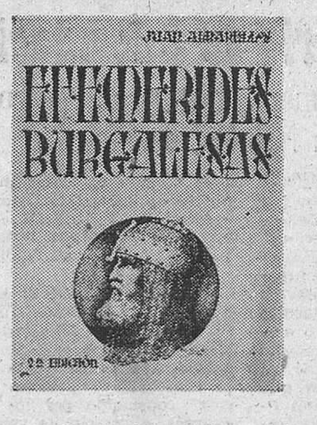

Ya ha sido publicada la 2.ª edición de esta obra excepcional de don Juan Albarellos.

De venta en todas las librerías de Burgos y en

Talleres Gráficos
«Diario de Burgos»

Los de fuera de la capital que deseen recibir este libro pueden rellenar el

BOLETIN DE PEDIDO

Nombre .....
Dirección .....
Población .....
Provincia .....

Desea recibir a reembolso, sin gastos, la 2.ª Edición de EFEMERIDES BURGALESAS. (Precio: 125 Ptas.)

TARMA
SERVICIO RAPIDO DE
SUPERLIMPIEZA en SECO
*
PLANCHADO de TRAJES
EN EL ACTO, CON
CABINA de ESPERA
*
SU TRAJE LIMPIO Y PLANCHADO EN
40 MINUTOS
POR LA MAS MODERNA MAQUINARIA
TARMA
SERVICIO RAPIDO DE SUPERLIMPIEZA EN SECO
PLAZA ALONSO MARTINEZ,5
Teléfono 6831 BURGOS

A representante
Que visite instaladores, electricistas y constructores ofrecemos representación herramienta de primera calidad para Burgos y provincia. Damos buenas comisiones y exigimos referencias, disponer de vehículo y no tener más de 30 años. Escribir detallado al núm. 9919. Vergara, 11. — BARCELONA (2).

M.E.C.D. 2017

La estancia del Caudillo en San Sebastián

(Viene de primera página)

al Palacio provincial para regresar a su residencia del Palacio de Ayete, siendo despedidos a los acordes del "Agur Jaunak".

A pesar de lo avanzado de la hora, en la Plaza de Guipúzcoa y alrededores se hallaba congregado numeroso público que reiteró al Jefe del Estado y a su esposa cálidas muestras de afecto y simpatía.

DOÑA CARMEN POLO INAUGURA UNA EXPOSICION

San Sebastián. — La esposa de S. E. el Jefe del Estado, inauguró esta tarde la I Exposición de riqueza artística del Patrimonio Nacional, instalada, en colaboración con el Ayuntamiento donostiarra, en el Museo Municipal de San Telmo.

La esposa del Jefe del Estado fue recibida por el vicepresidente del Gobierno y ministros de Asuntos Exteriores, subsecretario de la Presidencia y de la Gobernación.

Doña Carmen Polo de Franco recibió de manos de la esposa del alcalde un hermoso ramo de flores y luego de saludar a las personalidades que la esperaban para cumplimentarla, se dirigió a las salas que iban a ser inauguradas, ante cuya puerta el ministro subsecretario de la Presidencia como presidente del Consejo de Administración del Patrimonio nacional, agradeció la presencia de la esposa del Jefe del Estado e hizo luego un somero relato de lo que contenían las tres salas que iban a ser inauguradas: tapices, pinturas y otros objetos de arte seleccionados en los diferentes palacios, museos y monasterios del Patrimonio nacional.

Terminada la visita doña Carmen Polo de Franco abandonó el Museo de San Telmo, siendo despedida por las autoridades y personalidades que la habían cumplimentado a su llegada.

Nuevos y graves disturbios raciales en los Estados Unidos

Hubo medio centenar de heridos entre ellos siete niños, uno recién nacido

Chicago, Illinois, Estados Unidos. — Unas quinientas personas han contendido salvajemente en los disturbios que se han producido en el suburbio de Dixmoor, parte meridional de la ciudad de Chicago, según informaciones de fuente fidedigna.

Los heridos habidos en el curso de los desórdenes ascienden a cincuenta y siete, entre ellos un negro, que resultó alcanzado por un balazo de arma corta.

Muchos blancos fueron lesionados en sus propios automóviles, al ser agredidos furiosamente por los soliviantados negros.

Una persona sufrió un ataque cardíaco ante el espectáculo de la pelea generalizada y cuando las piedras pasaban sobre su cabeza. La policía ha dado cuenta de que diez coches han sido volcados, incluído un autopatrulla policial. Varias tiendas han sido asaltadas y el tráfico rodado ha sido interrumpido en casi todo el distrito de Dixmoor.

NIÑOS HERIDOS

Chicago. — De las cincuenta personas heridas durante los incidentes de la noche última, sólo cuatro han sido hospitalizadas.

Entre los heridos leves se encuentran siete niños de menos de diez años y un recién nacido.

Cerca de mil negros participaron en los disturbios provocados por un incidente que tuvo lugar la víspera cuando una mujer de color fue acusada de haber robado una botella de alcohol de una tienda.

El orden quedó restablecido esta mañana por unos doscientos agentes de la policía armados, ayudados por perros.

SE EXTIENDEN LOS ACTOS DE VIOLENCIA

Greenwood, Mississipi. — Se han producido actos de violencia racial en esta ciudad, provocados por la agresión a un negro, activista de derechos civiles, herido de bala en el rostro. El negro, Silas Mcghee, de 21 años, se encuentra en satisfactorio estado después de la operación a que fue sometido en el hospital de Jackson.

Los actos de violencia racial se han extendido por el Estado. Dos blancos fueron detenidos en Jackson por herir de bala a un negro y disparar sobre un activista blanco de derechos civiles. El negro, Earl Guynes, de 18 años, resultó herido en una pierna.

Dos ministros almuerzan en Burgos

El ministro de Comercio, don Alberto Ullastres, pasó el domingo por nuestra ciudad y se detuvo a almorzar en el hostal "El Cid".

Después de un corto descanso, continuó viaje a Madrid. Procedía de Bilbao.

EL MINISTRO DE LA VIVIENDA Y OTRAS PERSONALIDADES

Ayer, en viaje por el Norte, almorzó en el hostal "Landa" el ministro de la Vivienda señor Sánchez Arjona.

Asimismo visitó las instalaciones del mismo hostal el inspector general de Información y Turismo, y anoche pernoctó en el Landa Palace el director general de Prisiones señor Herrero de Tejada.

Declaraciones de López Rodó

(Viene de primera pág.)

un roce inflacionista que es lo verdaderamente peligroso en cualquier Plan de Desarrollo. Por eso hay que acudir al sentido de responsabilidad de todos y al deseo de trabajar solidariamente para bien de todos.

El Plan de Desarrollo, en definitiva, puede verse desde un estado de ánimo optimista y a esto nos anima el informe que ha dado y escrito el Banco Internacional para la Reconstrucción y el Fomento en el capítulo cuarto de su informe, con motivo del préstamo concedido a la RENFE. Esto es un auténtico espaldarazo internacional y debe suponer una gran satisfacción para todos los españoles. Sobre estos caminos, el Plan de Desarrollo y la economía nacional se desarrollan satisfactoriamente, teniendo por pilares la modernización de estructuras industriales de producción, el fomento del ahorro e inversión, así como la gran batalla de la exportación.

Un periodista bilbaíno preguntó al señor López Rodó de dónde van a salir los 255.000 millones de pesetas destinados a inversiones públicas en el primer cuatrienio del Plan, a lo que el comisario respondió:

«Al aumentar la producción puede aumentarse el régimen fiscal, sin que esto signifique una mayor presión del mismo. Este régimen fiscal puede significar el diez por ciento de las inversiones anuales».

Al ser preguntado por el mismo informador sobre el restante porcentaje el comisario del Plan se refirió a la ayuda exterior, buena muestra de lo cual pueden ser los recientes créditos para ferrocarriles y carreteras.

En esta larga conversación se le hizo ver al señor López Rodó la falta de fluidez de la Administración local. En España —le dijo un periodista bilbaíno— se pierden millones y millones de horas en conferencias, trámites y salas de espera o ventanillas. Es difícil —dijo el informador— pedir a un obrero productividad cuando ve que otros servicios, como los públicos, no son precisamente un modelo.

El señor López Rodó afirmó que, efectivamente, la poca fluidez de la Administración era problema en estudio que se veía facilitado por la entrada próxima en vigor del Estatuto del Funcionario. Los sueldos no son reales y esto provoca el «pluriempleo», las gratificaciones, etc. Esto puede, en efecto, entorpecer la marcha del Plan de Desarrollo y por eso se está estudiando su aplicación.

El señor López Rodó habló después del problema de la enseñanza dentro del Plan de Desarrollo.

«La atención al hombre, su dignificación, su preparación —dijo el comisario del Plan— es algo que preocupa extraordinariamente al Gobierno español. Por esto el Plan de Desarrollo emplea en materia de educación unos veinte mil millones de pesetas. Para nosotros esto es lo primero».

Finalmente se le preguntó el señor López Rodó cómo resuelve el Plan los obstáculos que se plantean con su puesta en marcha, tales como el incremento cortísimo de la demanda de financiación de muchas empresas, especialmente en la del sector siderúrgico.

El comisario informó que durante estos seis meses que lleva en vigor el citado plan de Desarrollo se han aumentado considerablemente las cifras de crédito oficial. La aplicación de estos mismos créditos oficiales a sectores de industrias tenidas como prioritarias y a industrias que se mueven sobre bases de acción concertada, que como las del sector siderúrgico y el de la piel, han experimentado una mayor entrada de la propiedad privada en el Plan de Desarrollo.

La crisis de Chipre

(Viene de primera pág.)

TUOMIOJA, GRAVEMENTE ENFERMO

Ginebra. — Sakari Tuomioja, mediador de las Naciones Unidas en Chipre ha sido intervenido quirúrgicamente esta mañana, después de que su estado empeorase dramáticamente durante la noche, como consecuencia de la indisposición sufrida el domingo.

Anteriormente, un funcionario de las Naciones Unidas declaró que el estado de Tuomioja, que se cree sufrió una hemorragia cerebral, estaba empeorando.

En el segundo boletín publicado por los médicos que le asisten en el hospital cantonal de Ginebra, se dice: "El estado de Tuomioja ha empeorado durante la noche. Esta mañana le ha sido practicada una operación quirúrgica por el doctor Aloys Werner. Los médicos mantienen su pronóstico muy reservado".

La operación quirúrgica practicada a Sakari Tuomioja, es una traqueotomía para facilitar las funciones respiratorias, parcialmente paralizadas.

En las Naciones Unidas se han limitado a calificar, sin fundamento, las informaciones según las cuales el mediador de las Naciones Unidas había sido operado a consecuencia de una trombosis cerebral.

A consecuencia de la enfermedad de Tuomioja, las negociaciones sobre Chipre han quedado detenidas, según declaró el representante del Gobierno.

RETIRADA DE FUERZAS DE LA NATO

Atenas. — Grecia ha decidido retirar las fuerzas de Tierra, Mar y Aire, asignadas a la NATO, para cumplir sus obligaciones con Chipre, se ha anunciado oficialmente en esta capital.

El Gobierno ha decidido también trasladar a Salónica (Grecia) el contingente asignado al Cuartel general de la NATO de Esmirna (Turquía).

Apertura de la exposición de fotografías realizadas por aficionados

Se verificó ayer en la torre de Santa María

A las ocho de la tarde de ayer se inauguró en la torre de Santa María, cedida por el Ayuntamiento, una interesante exposición de trabajos realizados por miembros de la Agrupación Fotográfica Burgalesa a la que pertenecen medio centenar de aficionados.

Esa Exposición la patrocinaba la Caja de Ahorros del Círculo Católico de Obreros, y al acto asistieron, en nombre del gobernador militar de la plaza, el comandante de Caballería señor Serrato, jefe de día; teniente de alcalde, señor Alberdi; jefe provincial de Sanidad, doctor Carazo Carnicero; jefe del Centro de Telégrafos, señor Calderón y otras personalidades, entre ellas el secretario general de la Caja de Ahorros del Círculo señor Espinosa. Recibieron a las representaciones los directivos de la Agrupación Fotográfica señores Gómez, Cámara, Lara y Soldevila.

La Exposición comprende 193 magníficas fotografías de 30 por 40 y constituye una bella manifestación del arte e inquietud de los aficionados a la fotografía, que pertenecen a la entidad expositora. En nombre de los expositores el señor Barbero dió las gracias al Círculo Católico y al Ayuntamiento.

Al final fue servida una copa de vino español. La exposición quedará abierta al público hasta el próximo día 30, de doce del mediodía a dos de la tarde, y de seis de la tarde a nueve de la noche.

Boda de espeleólogos

(Viene de primera pág.)

a los nuevos matrimonios que, al salir de la ermita, fueron saludados por una atronadora salva de aplausos y ovaciones.

Hubo después una animada fiesta campestre, y las felices parejas emprendieron su viaje de luna de miel hacia el extranjero, con propósito de regresar pronto a Sotoscueva para poder tomar parte en la operación espeleológica "Ojo Guareña".

SE INICIA LA "O. G. 64"

Ayer, lunes, se inició dicha exploración subterránea para la cual se han inscrito cuarenta entusiastas deportistas de Bilbao, Guipúzcoa, Navarra, Madrid, Valencia y Burgos y también de Francia, Inglaterra y Mónaco.

Primero se montó el campamento de superficie y entró en el gran complejo kárstico el equipo de punta que tiene por fundamental misión la de profundizar la internada, partiendo de los 25 kilómetros de longitud que se llevan explorados hasta la fecha. Ese equipo permanecerá en las entrañas de la enorme caverna hasta finales del presente mes.

Un segundo equipo, con misión volante, explorará el terreno y otros, en fin, actuarán según los planes coordinados por el Servicio Espeleológico de la Diputación, que otro año continúa una de las más arriesgadas expediciones en el impresionante complejo kárstico de Sotoscueva.

«Peatón: La cortesía se demuestra andando respeta los derechos de los demás».

PAPELES PINTADOS

Nacionales y Extranjeros

AZCOAGA

MONDRAGON Teléfono 79259 — BURGOS San Juan, 1 - Telf. 3791 — VITORIA Teléfono 3104 - 593

¡SEÑORA! Para decorar su hogar recurra siempre a lo práctico y lo moderno

¡Nuestra selección de papeles es única!

TOROS

El cadáver de Manuel Leyton "El Coli", ha sido inhumado en Jerez de la Frontera

Madrid.—El cadáver del banderillero Manuel Leyton "El Coli" fue trasladado el domingo desde la Clínica de Toreros de Madrid a su pueblo natal, Jerez de la Frontera.

Multitud de "maletillas" se encontraban a la puerta de la clínica y de Jerez llegaron familiares del torero desarrollándose escenas de gran emoción.

La cuadrilla entera a la que pertenecía el infortunado banderillero, ha permanecido velando el cadáver toda la noche.

El novillero Jose González Copano, al que pertenecía como peón Manuel Leytor y sus compañeros de cuadrilla Cristóbal Morales, Antonio Ponce, Eugenio Cobos, el picador Emilio Parra y el de la cuadrilla del "Estudiante" que alternaba en la cuadrilla de ayer, depositaron los restos del infortunado torero en la furgoneta que los trasladó a Jerez de la Frontera.

Pocos asistentes había en el último viaje de "El Coli", pero sí muchas coronas enviadas por toreros.

Ya en busca de la carretera la furgoneta que llevaba el cadáver de "El Coli" parecía compenetrarse con el hombre sin vida que llevaba. Al salir de la clínica la furgoneta mortuoria sufrió una avería e interrumpió el tráfico de los vehículos que se dirigían a la plaza de las Ventas. La mayoría de las personas que ocupaban estos vehículos ignoraban seguramente que el averiado llevaba los restos de un torero que el día anterior vistió de luces en la misma plaza.

PASO POR CORDOBA

Córdoba. — La cuadrilla del diestro José María Montilla, a la que pertenecía el desgraciado banderillero "El Coli" recibió esta mañana sus restos mortales a su paso para Jerez.

Montilla y los demás miembros de la cuadrilla depositaron coronas en la furgoneta fúnebre y acompañaron al cadáver hasta su tierra natal.

INHUMACION

Jerez de la Frontera. — A las seis y media de esta tarde se ha verificado el entierro del banderillero Manuel Leyton "El Coli".

El cadáver había llegado de Madrid acompañado del novillero José González Copano, cuadrilla y familiares.

El entierro fue presenciado por numerosas personas y el ataúd fue sacado a hombros de toreros y familiares y llevado a la iglesia colegial donde se celebraron las exequias.

En la carroza figuraban numerosas coronas ofrecidas por los toreros Montilla, Copano, Limeño y Peñas taurinas, así como de la Asociación de Toreros, del banderillero Juan Antonio Romero, de la cuadrilla de Copano, familiares y amigos. El duelo estuvo presidido por el alcalde de Jerez; los toreros Limeño, Rafael de Paula, Montilla, Copano y Juanito Gálvez; el exmatador de toros "Carnicerito", cuñado del malogrado banderillero y otros familiares.

Numerosas personas acompañaron el cadáver hasta el Cementerio de la Merced donde, después de varios responsos, recibió cristiana sepultura el cuerpo de Manuel Leyton.

UN "MALETILLA", HERIDO

Castellón de la Plana. — Ha ingresado en el Hospital provincial, procedente de Canet le Roig, donde fue corneado por una vaquilla, el "maletilla" Antonio Joaquín Fernández, de Tomelloso (Ciudad Real).

Le ha sido apreciada una herida de diez centímetros en la región axilar izquierda.

LA JORNADA DOMINGUERA

Ocho corridas de toros y numerosas novilladas se celebraron el domingo en las distintas plazas españolas. En todos los festejos, las cuadrillas hicieron el paseíllo montera en mano y sin música, llevando los diestros brazaletes negros, en señal de duelo por la trágica muerte del banderillero "El Coli". En algunos cosos, antes de comenzarse la lidia, se rezaron responsos por el eterno descanso de su alma.

En San Sebastián, octava corrida de feria, se lidiaron toros de Arellano y Gamero Cívico. César Girón, escuchó pitos en su lote. Valencia, ovación en el segundo y pitos en el quinto y Andrés Vázquez, que cortó dos orejas en su primero, fue ovacionado en el último. Fermín Bohórquez, se lució rejoneando.

En Santander, con ganado de Barcial, "El Viti" fue aplaudido en el primero cortando las dos orejas y el rabo del cuarto. "El Cordobés", dos orejas en el segundo y saludos en el quinto. Guillermo Carvajal, aplaudido en sus dos toros.

En Barcelona, con reses de Domecq, Diego Puerta cumplió, Manolo Blázquez pitos y división de opiniones y Amadeo dos Anjos ovacionado en su lote, pasando a la enfermería al final de la lidia por sufrir contusiones leves.

En Almendralejo se lidiaron toros de Salas Vacas, de Algeciras. Pedrés cortó cuatro orejas y rabo, Efraín Girón tres orejas y rabo y Fernando de la Peña escuchó división de opiniones en su primer bicho y ovación en el último. El picador Manuel Montoyo Pérez, de Girón, sufrió la fractura de la tibia izquierda, de pronóstico reservado.

El Alicante, se corrieron toros de Rodríguez Pacheco. Jaime Ostos, que escuchó aplausos en su primero, fue ovacionado en el cuarto. El Tino, petición en el segundo y dos orejas y rabo en el quinto. Pacorro, aplaudido en los suyos.

En Castellón, con toros de la viuda de Campso, Josechu Pérez de Mendoza cortó una oreja, en el toro de rejoneo. Joselito Huerta, en lidia ordinaria fue aplaudido. Curro Girón cortó tres orejas y Manolo Herrero escuchó división de opiniones en el tercero y tuvo silencio en el otro.

En Bilbao se celebró la primera de abono, rejoneando un toro de Pinchermoso el caballero don Alvaro Domecq, al que cortó una oreja. En lidia ordinaria, con ganado de Guardiola, Fermín Murillo fue aplaudido en el primero cortando una oreja del cuarto. Emilio Oliva, pitos en el segundo y palmas en el quinto. Serranito, pitos y aplausos en los suyos.

Finalmente, en Palma de Mallorca fueron lidiados toros de Bartolomé. Litri aplaudido en el primero escuchó pitos en el cuarto. Manolo Vázquez cortó una oreja del segundo y tuvo silencio en el quinto. Carlos Corbacho cortó una oreja en cada toro, saliendo a hombros.

LOS FESTEJOS DE AYER

Bilbao. — Segunda de feria: Toros de Domecq. César Girón, vuelta en el primero y una oreja en el cuarto. Rafael Chacarte, oreja en el segundo y vuelta en el quinto. "El Cordobés", oreja en el tercero y división de opiniones en el último.

Precios y calificación de los "cines" será de competencia del Ministerio de Información

Se declara monumento histórico-artístico la iglesia de San Nicolás, de Sinovas

Madrid. — Por un decreto de la Presidencia del Gobierno que publicará mañana el "Boletín Oficial del Estado" se atribuye al Ministerio de Información y Turismo la competencia en materia de precios y calificación de los locales de espectáculos cinematográficos así como destino de los mismos a géneros determinados, considerando al efecto las circunstancias en que se desenvuelven los distintos tipos de la producción, distribución y exhibición de la actividad cinematográfica.

Se autoriza, asimismo, a dicho Ministerio para establecer a los fines de la protección a la cinematografía nacional, un sistema de control de los rendimientos de las películas que se exhiben en España.

Continúan atribuídas al Ministerio de la Gobernación las funciones que tiene encomendadas por el reglamento de policía de espectáculos públicos. No obstante, en cuanto a los horarios de los espectáculos públicos, dicho Departamento deberá recabar el previo informe de los Ministerios de Trabajo e Información y Turismo, así como de la Organización sindical.

PRECIOS DEL "PETROLEO AGRICOLA"

Madrid. — El "Boletín Oficial del Estado" publicará mañana una orden del Ministerio de Hacienda por la que se fijan nuevos precios de venta para el combustible "petróleo agrícola" consumido por los agricultores. El precio de venta al público del referido combustible será de cuatro pesetas litro, de las cuales 2,50 pesetas serán como precio para la venta y 1,50 pesetas en concepto de impuestos.

OTRAS DISPOSICIONES

Madrid. — El "Boletín Oficial del Estado" publicará mañana entre otras, las siguientes disposiciones:

Educación Nacional. — Decreto por el que se declara monumento histórico artístico la iglesia de San Nicolás de Bari, en Sinovas (Burgos).

El perro «más fiel del año»

Roma. — (Del corresponsal de "Efe").

En San Rocco de Camogli, ha sido proclamado el perro "más fiel del año", "Leo", un pastor alemán que pertenece a un labrador de Bergamo. "Leo" salvó de morir ahogado al hijo de su dueño, un chico de 14 años que cayó a un río no lejos de Pallavicina.

El perro no sólo llevó a su joven amigo hasta la orilla, sino que avisó con sus ladridos a la familia guiándoles hasta el lugar donde el joven estaba medio asfixiado.

El segundo puesto en el concurso lo ganó "Fufi", un perro que todos los días acude a la tumba de su amo y permanece echado sobre ella durante algún tiempo.

El jueves torea Rafael Pedrosa en Barcelona

El diestro burgalés Rafael Pedrosa actuará el jueves próximo en Barcelona, alternando con Fermín Murillo y Paco Corpas.

Deseamos suerte y éxito a nuestro paisano.

GUIA FACULTATIVA

A. López Gómez
GARGANTA - NARIZ Y OIDOS
Consulta de 11 a 2 y de 4 a 6
Espolón núm. 28. Teléfono 3577

S. Iñigo
Médico-oculista
Consulta de 11 a 2 y de 5 a 7
Laín Calvo, 17, 1.º Telf. 1311

José María Rodríguez Orive
Avda. Cid 10 (Edificio Feygón)
ODONTOLOGO

J. Gutiérrez Manzanedo
GARGANTA, NARIZ Y OIDOS
Miranda, 3, 2.º - Telf. 4975

M. A. Ruiz de Temiño
DENTISTA
San Juan, 3, 2.º — Teléfono 4370

J. M. Francés
MEDICINA INTERNA
RAYOS X
Consulta de 10 a 1 y de 3 a 6
Plaza de Vega. 36 - Telf. 5446

Dr. Bañuelos
OCULISTA
Plaza Mayor, 2. Tel. 1066

V. OJEDA CARCEDO
APARATO DIGESTIVO Y NUTRICION
Análisis Clínicos. — Rayos X
Metabolimetría
Consulta, de 10 a 1 y de 4 a 6
Vitoria, 20, 1.º — Teléfono 3667

José Carazo
PARTOS Y ENFERMEDADES DE LA MUJER
Del Hospital de Barrantes y Cruz Roja
Vitoria, 31, 3.º — Teléfono 3591

Doctor Garzón
PARTOS Y ENFERMEDADES DE LA MUJER. ESTERILIDAD
Pl. Rey San Fernando, 3. 2.º
Teléfono, 1657

Dr. RENEDO
Cirugía - Vías urinarias
Concepción, 15, 3.º
De 11 a 1

María Teresa Rica Rica
Molinillo, 15 — Teléfono 4771
PROFESORA EN PARTOS

Colman Casasnovas
PARTOS, CIRUGIA DE LA MUJER. - ONDA CORTA
Consulta, de 11 a 1,30
C./ Miranda, 7 — Teléfono 1232

GREGORIO TREVIÑO
MEDICINA INTERNA
Reumastismos - Rayos X
D. de Oviedo. 1.—Tfno. 6523

DR. V. MATEOS LOPEZ
CIRUGIA GENERAL, TRAUMATOLOGIA, HUESOS, ARTICULACIONES. RAYOS X
Avenida del Cid. 8. 2.º
(Edificio Feygon)

José M. de Sebastián
MEDICO
ANALISIS CLINICOS
TRANSFUSIONES
Vitoria, 19, 2.º — Teléfono 3789

A. Gómez López
Del Hospital Militar
CORAZON - PULMON
San Cosme, 2. — Tel. 5590

J. F. INFANTE ABAJO
MEDICO DENTISTA
Laín Calvo. 20. 2.º

Arias Martínez-Mata
CARDIOLOGO
Alonso Martínez, 7. — Telf. 5103

GAFAS SOL GRADUADAS
COLOR UNIFORME PATENTE MUNDIAL UNILUX
EN EL DIA IZAMUL LAIN CALVO 28

DIRECTOR FABRICA

precisa importante empresa de ámbito internacional para su factoría radicada en Zona Norte.

EXIGIMOS:

Conocimientos técnicos superiores que permitan una rápida adaptación a nuestra organización.
No es indispensable experiencia.

OFRECEMOS.

Condiciones económicas adecuadas a la importancia y responsabilidad del cargo, facilitando residencia.

Dirigir historial detallado y referencias a ALAS número 201. Balmes, 195. BARCELONA-6.

REPRESENTANTE

activo y solvente se precisa. Venta embutidos y turrones. Ofertas: Apartado 590. ZARAGOZA.

No cruce jamás con luz roja ni siquiera cuando no circulan vehículos.

M.E.C.D. 2017

Carta abierta

Burgos y el petróleo

Muy Sr. mío:

Soy un «loriego» o, por mejor decir, mitad de la Lora y mitad del Rudrón. Como puede suponer, sigo con interés apasionante cuanto se refiere a las prospecciones petrolíferas de mi tierruca y, en general, todo lo que me habla de mi patria chica, Burgos. Al fin, parece que Dios y los hombres se han acordado de nosotros: Polo de Promoción Industrial en la capital; Polo de descongestión industrial de Madrid, en Aranda; expansión industrial vizcaína en el Valle de Mena; Miranda, como quien dice, el polo industrial del Este de la provincia; y hoy los yacimientos petrolíferas de mi comarca, hasta ahora tal vez la más pobre de toda la provincia. Cualquiera diría que todo es un sueño. Pero no: la feliz realidad está ahí, ante nuestros ojos.

No sé si será suspicacia —la suspicacia del pobre que siempre fue defraudado, o la del nuevo rico que no acaba de creer en su ventura y teme que se la arrebaten—, pero pienso, señor director, que deberíamos, los burgaleses, despertar de nuestro letargo y explotar la coyuntura. Que no nos ocurra lo que tantas veces en nuestra historia: la pobre Castilla, la sufrida Castilla (con su Cabeza al frente), a merced de manos extrañas y, por consiguiente, a merced de intereses, también extraños. Quiero decir que hemos de hacer cuanto esté de nuestra parte para evitar que la riqueza de Castilla, de Burgos en nuestro caso, salga fuera de Castilla. Concretamente: usted, como yo, ha podido enterarse de cómo los bilbainos piensan ya en un oleoducto desde La Lora a Bilbao. Sería una triste gracia que nosotros produjéramos el oro negro y que manos ajenas nos lo arrebatasen. Y, quien dice Bilbao, puede decir Santander, la Campsa, cualquier empresa, organismo (nacional o regional) extraño a la provincia de Burgos. Tendríamos, entonces, en el plano industrial burgalés, un calco del problema agrícola nacional: capital del campo que, en lugar de enriquecer al campo, huye de él para beneficiar a la industria urbana. Lo de siempre: el pez gordo, tragándose al chico.

Cierto que el Plan de Desarrollo apunta a la elevación de las comarcas más deprimidas, a un equilibrio más justo en la distribución de la renta; pero bien pudiera ocurrir que grupos de presión, intereses creados, etc., etc., estorbasen, cuando no impidiesen (en Burgos) la aplicación de tan justas aspiraciones

Volviendo al caso de nuestra petróleo loriego: Antes de que se lance al corro la especie de que Bilbao o Santander o cualquier otro punto reúne condiciones ideales para refinar nuestros crudos, debería Burgos hacer una campaña a favor de la instalación de refinerías en la propia capital. No soy ningún técnico y admito que me ciegue un tanto el amor a la tierruca; pero, tratando de ser realista, me parece que Burgos (capital) cuenta con todas las condiciones para montar una industria petroquímica en gran escala: posición envidiable, con fácil acceso al mar (Santander) y a la frontera; buenas comunicaciones con el interior de la Península (sobre todo cuando se terminen el Madrid-Burgos y el Santander-Mediterráneo); materia prima sobre el terreno, etc., etc. De hecho, por lo que hemos podido observar, en las solicitudes realizadas con ocasión del Polo Industrial, hay una buena porción de empresas que desean montar factorías petroquímicas en la capital burgalesa. ¿Que ofrecen mayores ventajas las ciudades costeras? Ya tenemos una media docena de refinerías en el Atlántico y en el Mediterráneo, en donde se descargan los crudos importados y se abastece a los buques. En cambio, en el interior no tenemos más que Puertollano y no creo que Burgos ceda a la plaza manchega en condiciones de favor.

En suma: Una riqueza nueva y muy considerable se le brinda a Burgos con el alumbramiento de los pozos petrolíferos. Es riqueza de España, sin duda y por ello debemos dar gracias a Dios y felicitarnos; pero sería lástima grande que esa fortuna contribuyese a llenar las arcas de regiones más ricas, dejando las nuestras escuálidas como hasta ahora. Hasta sería injusto, en cierto modo y, desde luego, directamente opuesto al sentido social del Plan de Desarrollo. Mi cariño apasionado a Burgos me mueve a dirigirme a usted, señor director, para proponerle que desde la tribuna del benemérito DIARIO DE BURGOS alerte a la opinión y se constituya, en cierto modo como el adalid de estas tan legítimas aspiraciones. Que haga valer su ascendiente en los medios influyentes de la capital: Gobierno Civil, Ayuntamiento, Diputación, Radio, Banca, empresas, ingenieros, técnicos... El momento es propicio y puede resultar decisivo para el porvenir económico y social de Burgos.

Nada más, señor director Perdone si mi intervención le parece un tanto impertinente. Una vez más, es el cariño a nuestro Burgos el que me guía. Y me va a perdonar, también, que oculte mi persona en el anonimato de las iniciales. Bástele saber que se trata de un paisano del gran Manjón, muy enamorado de su patria chica, tan pobre hasta ahora.

Le saluda atentamente:
B. C.

He visto a Josefina Baker sóla en el hospital

★ La que fue mujer famosa, más adulada y más envidiada, no tiene hoy quien éste a su lado

★ Lo único que desea volver a encontrar es «Les Milandes»; lo único que le obsesiona, sus niños

Por Célide BEAUREGARD

Era uno de estos días pasados... Josefina Baker era transportada urgentemente al hospital a causa de una crisis cardíaca.

Varias veces se ha escrito: «Josefina Baker es una cigarra. Lo que hoy la pasa se debe en gran parte a sus errores... Con la fortuna que ha ganado ha sido incapaz de conseguir lo que cotidianamente logra una familia modesta: afrontar la vida de cada día».

UNA MAMA ENLOQUECIDA

Por supuesto, todo esto es cierto ¿pero cómo no estar trastornada hoy? Pues, junto a esas duras verdades no hay que olvidar que este pájaro de las islas, cuyo cerebro, demasiado ligero, no supo nunca calcular, tiene un corazón que tampoco ha sabido calcular.

Hagámosla justicia: si Josefina ha dilapidado grandes sumas, no ha sido ni en joyas, ni en diamantes, como muchas otras estrellas... ¡Ha sido en sus doce niños! El único collar que se ha permitido es el de sus brazos alrededor de su cuello. ¡Y es ese collar el que hoy corre el riesgo de perder para siempre!

Su corazón ha fallado porque precisamente ha adquirido súbitamente conciencia de sus responsabilidades...

Cuando Josefina se vió frente a frente con la ruina de todas sus esperanzas, cuando comprobó el inmenso desastre que supone «Les Milandes», ya sólo ha sido una madre enloquecida.

HORRIBLEMENTE SOLA

Estos pequeños que ha tomado a su cargo, estos huérfanos, estos abandonados, se han convertido verdaderamente en sus hijos. ¿Se verá obligada, entonces, como la madre natural de aquéllos, a abandonarlos ella que es su madre adoptiva?

No lo ha podido soportar. Hoy está en el hospital Bouticout, de París. Sobre su puerta el cartelito que se sujeta a la entrada de las habitaciones que alojan a los enfermos graves: «Prohibido entrar».

He sido la primera periodista que la ha visto. Recelosa, la enfermera me pregunta:

—¿Es de la familia? Porque sólo están autorizadas las visitas de la familia..., y aun así... ¡no más de tres minutos!

Pero Josefina hizo conmigo una excepción. En esa habitación del hospital, con las contraventanas cerradas y sin teléfono, está sola, horriblemente sola.

189 PULSACIONES POR MINUTO

Ella, que ha sido la mujer más famosa, la más adulada, la más envidiada, no tiene lo que las demás enfermas: una madre, un marido, una presencia tierna y afectuosa que la ayude a luchar contra la enfermedad. Ella, que ha tenido un piso lleno de orquídeas, no tiene ni una flor junto a ella.

Me dijo:

—Sí, mi corazón ha crujido... Tengo demasiadas preocupaciones, demasiados disgustos, demasiadas penas.

Es de una belleza conmovedora y sus ojos reflejan una inmensa angustia. Habla, respira con dificultad:

—¡Es mi corazón! —repite penosamente— Está como un loco...

Sí, como un loco. Ciento ochenta y nueve pulsaciones por minuto cuando la media normal es de ochenta.

SU UNICA PREOCUPACION

Así ¿durante cuánto tiempo? No sabe nada. El médico tampoco. ¿Podrá volver a trabajar? También lo ignora.

Lo único que desearía volver a encontrar es «Les Milandes». la única preocupación que la obsesiona: los niños...

—Afortunadamente se portan bien... A su edad no se dan cuenta de nada —dice.

Lo que más me chocó en Josefina, cuya energía nunca fue desmentida, es esta suma laxitud... Tras haberse batido ferozmente diríase que ha renunciado, que deja ir todo a favor de la corriente...

¡VALOR!

Conserva mi mano entre la suya. Sus ojos tratan de transmitirme un mensaje: tampoco tiene el valor de hablar.

Entra la enfermera, profesionalmente implacable.

—Han pasado los tres minutos, «madame» debe salir.

Josefina murmura aún:

—Gracias por haber venido a verme...

Cierro la puerta suavemente sobre esa desesperada soledad ¿En qué piensa en esa habitación durante esas largas jornadas, mientras que su corazón, demasiado amante, late demasiado deprisa, porque ha adquirido la costumbre de latir demasiado fuerte?

Y nosotros, que a veces fuimos demasiado duros con Josefina, hoy le decimos: «¡Animo! Doce niños la esperan a usted, su mamá... Por ellos debe vivir».

(Es un reportaje especial para agencial «Fiel-Deri». Prohibida la reproducción total o parcial)

La famosa estrella de la canción descansa con los ojos cerrados sobre el lecho del hospital.—(Foto Fiel)

Donde no haya paso con semáforo o guardia cruce por los pasos marcados.

El abanico se resiste a morir

Nació en Persia y en Egipto, pero es en España donde la mujer mejor partido le sacó

Hoy se refugia en los coleccionistas. en el gran turismo y en la «pequeña pintura»

Por Emilio FORNET DE ASENSI

Gracias a la fiesta nacional, al sol de los toros, supervive el abanico.

En estos días del "monobikini", ni la sombrilla ni el abanico tienen ya adecuado ambiente en el caprichoso mundo femenino. Sin embargo, la agonía de los abanicos, su crepúsculo de mariposa, ha tardado años en hallar su noche definitiva, aún aletea...

¡Cuán exquisito aire puede proporcionar un abanico lo supieron bien las mujeres de la "belle époque" y hasta, también, las de los años veinte... Aunque la primorosa artesanía de los abanicos como joyas, como minuetos de Mozart y Cimarosa ya había dado sus mariposas más bellas en el siglo XVIII, y estaban guardadas en vitrinas, como nostalgias desplegadas.

El varillaje solía ser de madera fina; se prefería el sándalo, por su aroma. Así los fabricaba, en el reinado de la Reina Madre, doña María Cristina, don Eduardo Bonell en Valencia. Abanicos bordados, abanicos de encaje blanco. Y el varillaje de sándalo, que tiene también el nombre poético de "azándar". Se bordaban en seda. Los vendía así, en su tienda valenciana, de sombrillas pintadas y abanicos de lujo, don Tomás García, en la calle de Zaragoza, de Valencia.

EL SANDALO Y LOS ABANICOS

No es cualquier cosa frívola el sándalo. Abanicos guardados en cajones de terciopelo. Al abrir esos armarios familiares, aún transmiten ese olor suave, tan femenino y tan evocador...

¡El sándalo en los abanicos! Una melodía de aroma. No en vano, el sándalo —o azándar— fue celebrado por los poetas de la India oriental como la materia de que estaba construído el Carro del Sol, que en el antiguo idioma chino se llamó "Hi-Sai"...

Cuando el Carro de Sol rueda sobre el cálido verano en los cielos de que desciende la canícula de aire de fuego, el sándalo de los abanicos valencianos se recuerda con singular encanto... No esperéis, no obstante, que aquí se entone un responso por el abanico, un Requiem por las mariposas de los abanicos... Creo que es una prenda que no puede morir. ¡Tiene una historia tan bella!...

EL ABANICO EN PERSIA Y EN EGIPTO

Comenzó en Persia y en Egipto con los abanicos de pluma de avestruz u hojas de plantas, que imitaban las hojas frescas de las palmeras de los oasis.

Y siguió en Grecia; y en Bizancio...

Bien, eso es muy lejano... Puede decirse que es en España —Valencia sobre todo— donde la mujer ha sabido, como en ningún otro lugar de la tierra, jugar lindamente a la coquetería de abanicarse con una joya de seda, de carey o de ámbar. "Para una mujer de España —escribió en 1875 el hispanófilo Charles Blanco— todas las maniobras de la galantería están escondidas entre los pliegues de sus abanicos..."

Una colección de abanicos sostenidos por algunas modelos de las que participaron en la exhibición de modelos de hace un siglo, de la "belle époque" en París.—(Foto Fiel)

¿Lo han abandonado a museos y vitrinas?

De todos modos, aún le queda un refugio a esa libélula primorosa: los coleccionistas. Los hay en Valencia, en el Museo de Cerámica que dirige el ilustre patricio valenciano don Manuel González Martí —historiador y escritor meritísimo— se exhibió en especial vitrina, una colección de abanicos maravillosos, entre ellos los que, a su muerte, legó la gran artista Lucrecia Bori.

LOS REFUGIOS DEL ABANICO

Otro refugio del abanico, en su crisis angustiosa, es el gran turismo, que ha tomado a España por su clima estival. Los turistas compran colecciones valiosas de abanicos. Y los que, turistas más vulgares, apetecen llevarse, pintado en alguna cosa, nuestro folklore, compran por docenas los abanicos de papel, cromáticos de Giraldas, de labradora entre naranjos, de pases de muleta de diestros famosos, de Manolas con la blanca mantilla de blonda, o, simplemente, con claveles rojos y rosas de coral...

En fin, en el tiempo actual es el turismo quien se queda con el treinta y cinco o cuarenta por ciento de la producción nacional de abanicos.

Pero otra salida "airosa" —perdón, no es chiste— del abanico pudiera ser la "pequeña pintura", es decir, como obra de arte. Cuando un Picasso, o un Dalí, sintieron la atracción del abanico como "lienzo" donde pintar escenas de verano, o fantasías abstractas de color, el abanico se había salvado de sus crisis: se elevaría a una valoración de miles de pesetas.

TEMA DE PINTORES Y DE POETAS

Y no es que ello fuera —de ningún modo— denigrante: hay toda una tradición de pinturas de abanicos —el "país del abanico"— que integraron firmas tan gloriosas como Watteau, Renoir, Scrolla, Marinao Benlliure, Zuloaga, etc.

En el siglo XIX, además, el abanico fue una especie de álbum poético: creo que podría crearse un buen libro, y alguna vez he de proponérselo al editor Aguilar, con la "Antología de versos de los abanicos".

Cerremos por hoy el tema. Pleguemos el abanico y contentémonos con la nostalgia de un fino olor lejano a sándalo y a encaje blanco, de clavel blanco...

(Es un reportaje especial para agencia "Fiel". — Prohibida su reproducción).

Nueve horas suspendido en el espacio

El inglés Hugo Charles Castelli se ha hecho íntimo amigo del bombero que le sacó de su incómoda situación

En una arriesgada escalada se había quedado colgado a 60 metros de altura, sin poder subir ni bajar

Por Emilio CHIPONT

La profesión de bombero es muy diferente en todos los aspectos a las demás. El hombre se entrega al servicio de sus semejantes en toda hora, es un ser privilegiado. Al bombero, o a los bomberos se acude cuando el peligro es inminente, o en los casos en que la vida de las personas pasa por un mal trance.

El asunto viene al caso porque los bomberos del parque municipal de Alicante acaban de ser protagonistas de un hecho sensacional: «La aventura de Castell de Guadalest».

El hacer «camping» se ha puesto de moda y no es extraño ver cada domingo a legiones de muchachos y muchachas que, sin saber nada del montañismo, se adentran en las zonas de la Marina, en las que abundan toda suerte de picos, desfiladeros, cimas, simas, etc Allí están el Puig Campana, peligrosísimo de escalar, el monte de Bernia, Castell, Guadalest... S. O. S.

Pues hace pocos días, un grupo de chicos y chicas muy conocidos en la sociedad alicantina, fueron de campo y, antes del aperitivo, quisieron ponerse «en forma» haciendo un poco de ejercicio. Entre estos muchachos iba un súbdito inglés, Hugo Charles Castelli, que quiso emular un poco las glorias del difunto Lubens o de Carteres, y casi se queda en la aventura. El hombrecito, a cuerpo gentil —como se expresa en el argot levantino—, sin cuerdas, protección ni guía, quiso subir a un picacho de Castell de Guadalest, de una altura superior a los 200 metros sobre el abismo.

Cogiéndose de una roca a otra logró escalar setenta metros, que ya es una proeza; pero cuando quiso seguir comprobó, con auténtico pánico, que había quedado aislado en un corte —con la superficie del valle a setenta metros de profundidad —y se vió invadido por un ataque de nervios y otro, no menos fuerte, de vértigo. Sus amigos intentaron hablarle, contarle narraciones, entretenerle en una palabra, mientras se hacía una llamada de S. O. S. a los bomberos de Alcoy. Cuando se personaron éstos en el lugar de la posible tragedia, no llevaban los pertrechos necesarios para el salvamento Entonces se hizo una llamada urgente a Alicante y los bomberos de allá acudieron presurosos y con escaleras especiales, reflectores y hombres arriesgados consiguieron elevar al muchacho hasta una loma sin peligro.

COGIDO EN UN CEPO

Hugo Charles Castelli habla así tras verse a salvo:

El joven inglés Charles Castelli, que durante nueve horas estuvo colgado en el vacío, junto a su salvador, el bombero Guillermo Grau, ante uno de los coches del parque de bomberos de Alicante.—(Foto Fiel)

—¿Que sensación experimentó usted cuando se hallaba en la grieta a tanta altura?

—Esto es muy difícil de explicar, pero que no olvidaré en la vida. Mis amigos: Olga (una muchacha danesa), Carmen, Pancho Luis, Miguel..., caminaban junto a mí. Yo entonces me separé del grupo pretendiendo llegar hasta la cima, que estaba a unos doscientos y pico metros de nosotros. Cuando me di cuesta estaba como cogido en un cepo. No podía avanzar, pero tampoco retroceder. Soy corto de vista; perdí las gafas... una locura. Y abajo el abismo. Luego me invadió un vértigo sin nombre. Y los nervios se me comían.

—¿Usted veía a sus compañeros?

—No; pero sin embargo podía hablarles. Ellos me animaban con canciones y narraciones; pero, todo a distancia, acabaron roncos.

—¿Había alguien por allí cerca?

—Sí; dos pastores que intentaron todo, pero sin éxito.

Hugo Charles Castelli domina perfectamente el castellano, hasta el punto que trabaja en una oficina de Alicante como traductor. Emigró de su tierra para trabajar aquí.

SALVAMENTO EN MEDIA HORA

El encargado del salvamento de Hugo Charles fue el bombero alicantino Guillermo Grau, que apenas hace un año que está en el Parque Municipal, pero está adiestrado para cualquier emergencia de la clase que sea.

Preguntamos al arriesgado empleado municipal:

—¿Fue difícil el salvamento?

—Bastante. Habían transcurrido ocho horas— que estuvo colgado en la grieta el señor inglés— desde que comenzó la tragedia. El estado de nervios de él era de lo más lamentable. Tiramos la escalerilla, descendí con cuerda protegido con pantalonera de goma, lo introduje y tiraron hacia arriba mis compañeros.

—¿En cuánto tiempo se efectuó el salvamento?

—En una media hora.

—¿Cuál marcaba el reloj?

—Las dos de la mañana.

—¿Tuvo usted miedo?

—No.

—Por qué le tocó a usted descender?

—Creo que porque soy el que menos pesa.

—¿Quiénes hicieron el servicio con usted?

—Francisco Alcalde y Vicente Juan, al mando del capataz señor Vaca Laso, que es un buen jefe.

CHAMPAÑA PARA LOS BOMBEROS

La cosa acabó invitando Hugo Charles Castelli a champaña a todos los bomberos de Alicante, que lo van a nombrar bombero honorífico, con la aquiescencia de la primera autoridad municipal.

Desde la tragedia, inglés y bombero se han hecho amigos inseparables, incluso salen de paseo y toman el aperitivo juntos, muy a menudo.

Que le salve a uno la vida a cambio de nada, es el mayor y más edificante mérito.

(Es un reportaje especial para Agencia «Fiel». — Prohibida la reproducción

Uso del francés en las misas para turistas

Benicasin (Castellón. — Dado el importante número de franceses que veranean en las playas de Benicasim, se celebran en los días festivos, misas cuyas partes variables son leídas por súbditos franceses en su lengua, con el fin de que los miles de turistas de dicha nacionalidad puedan seguir en su mismo idioma, el Santo Sacrificio.

Los días de fiesta o domingos, que por necesidades del culto, no es posible celebrar la Santa Misa en la zona veraniega y turística, los mismos franceses, en colaboración con españoles, se encargan de llevar a cabo reuniones de tipo religioso, en las que se leen los textos litúrgicos correspondientes al día y, se dan orientaciones y consignas religiosas en francés.

Según noticias que se tienen, cerca del setenta por ciento de los franceses veraneantes en esta zona, son católicos, y de ellos, un cuarenta por ciento, practicantes.

Reciben la Sagrada Comunión, un buen porcentaje de asistentes al Santo Sacrificio.

Aparte de ello, son muchos, los que con sus coches particulares, se desplazan a localidades cercanas para oír la Santa Misa, lo que es facilitado, mediante el horario de Misas en toda la zona costera. (PA).

La vida cristiana vuelve a Marquetalia

Bogotá—Marquetalia, la zona colombiana erigida en república independiente comunista, está cambiando de todo y vuelve poco a poco a la normalidad, después de ser conquistada por las tropas del ejército colombiano. Por ejemplo, los indios paeces, nunca dominados por los españoles, eran esclavos del régimen de «Tiro Fijo». Al recapturar ese territorio el Ejército, se ha reanudado el antiguo estilo de vida y con ello el retorno a las prácticas de la iglesia católica, prohibidas por «Castrito» que huyó a las selvas.

En la primera misa que fue oficiada por el capellán, Padre Manuel López, en las tierras que ocupaba antes el cuartel general de los comunistas, se celebró una ceremonia impresionante: 40 parejas de indigenas, cuyo matrimonio anterior consistía sólo en un impuesto pagado a los jerarcas comunistas, contrajeron matrimonio por la Iglesia. Después serán bautizados centenares de niños de la misma tribu y otros centenares harán la Primera Comunión.

Los paeces, que constituyeron durante siglos un problema militar para las autoridades españolas, viven en la zona montañosa situada entre los departamentos del Maila y del Causa. Entre las tradiciones que pasan de padre a hijo está la que afirma que ellos participaron en la destrucción de Timaná, plaza fuerte situada en el que es hoy departamento de Huila. Los comunistas los habían esclavizado y convertido en lo que ellos llaman «bestias de carga».

VISITAD EN SANTANDER

BAZAR SAN CARLOS

(EL PALACIO DEL JUGUETE)

Allí encontrará el mejor surtido en artículos de recuerdo, bisutería y toda clase de caprichos para hacer un bonito regalo
Visiten sus exposiciones de planta baja y primera planta
Los precios más baratos y el mejor surtido.
La Casa preferida por todos los que visitan Santander.

EL MAYOR SURTIDO EN ARTICULOS DE CONCHA

< BECEDO, 7 >

A representante

Que visite instaladores, electricistas y constructores ofrecemos representación herramienta de primera calidad para Burgos y provincia. Damos buenas comisiones y exigimos referencias, disponer de vehículo y no tener más de 30 años. Escribir detallado al núm. 9919. Vergara, 11. — BARCELONA (2).

Contra el calor es lo mejor

aspira Ozonopino RUY-RAM, que mezclado con agua y lanzado a la atmósfera, le dejará un ambiente fresco y sano y un delicioso perfume de bosques, facilitando la respiración en habitaciones reducidas o poco ventiladas. LABORATORIOS RUY-RAM. Madrid.

No realice el adelantamiento sin plena seguridad

M.E.C.D. 2017

Aranda de Duero

CULTOS EN HONOR DEL INMACULADO CORAZON DE MARIA

Con motivo de la festividad litúrgica del Inmaculado Corazón de María, en el santuario «Corazón de María», de esta población, los Padres Misioneros, Archicofradía, Visita Domiciliaria, Filiación Cordimariana e Infantes, han organizado solemnes cultos del 21 al 29 del actual que se ajustarán al siguiente programa:

Por la mañana, 7,30, 8,30 y 9,30, misa y ejercicio de la novena, a las nueve, misa y novena de Infantes, Tarsicios y niños de Aranda.

Por la tarde, a las 8,15, exposición, novena y sermón a cargo del R. P. Isaías Martínez C. M. F.

Día 22. Festividad Litúrgica.—A las 7,30, rosario de aurora.

Día 30. Fiesta externa.—A las ocho y media, comunión general. A las once, misa solemne. A las siete de la tarde, rosario, procesión y besamanos.

Día 31.—A las nueve y media, misa de Requiem por los archicofrades difuntos.

Advertencia: Se ruega a los archicofrades que asistan a los cultos vistiendo el escapulario de la Asociación.

Todos los días, al final del culto vespertino, se impondrá el Escapulario del Corazón de María.

Desde el mediodía del 21 a medianoche del 22, se gana indulgencia plenaria visitando el santuario del Corazón de María, con el rezo de seis Padrenuestros a intención del Papa y otra indulgencia plenaria asistiendo a la novena.

En la función de la tarde se leerán las peticiones y favores del Corazón de María, que se depositen en el buzón o se entreguen al P. Director.

Agradeceríamos el envío de flores para el adorno del altar.

OTRA COFRADIA QUE DESAPARECE

Cómo podemos deducir de lo que antecede, la fiesta litúrgica del Corazón de María es el 22 y la fiesta principal se celebra el día 30.

Otro tanto sucede con la Virgen del Carmen en la Parroquia de San Juan y con la festividad del Sagrado Corazón de Jesús en la de Santa María y, sin embargo, por coincidir la festividad de San Roque este año en domingo, no se ha podido celebrar la fiesta de su cofradía, aun siendo de las llamadas «Voto Villa».

Esta suspensión o interrupción de la fiesta por coincidir en domingo, es el primer caso que se presenta en la historia de la Cofradía de San Roque y para nosotros es síntoma de desaparición, como lo fueron, por otras circunstancias, primero la de la Cruz y después la de la Encarnación, que ya han quedado relegadas al olvido.

Ignoramos lo que piensen hacer los cofrades de San Roque, que vienen perteneciendo a esa cofradía por muy diversos motivos ya sea por tradición familiar, por votos o promesas o por otras circunstancias, pero entendemos que han de aunarse los intereses de todos en bien de la comunidad.

NUEVO CAMBIO DE TIEMPO

En contraste con el hermoso día que hizo ayer, hoy ha amanecido nublado y aunque la temperatura se mantiene alta, las nubes que cubren el firmamento parecen de mal agüero y no sería de extrañar que esta tarde descargase algún nublado de esos que hace días brillan por su ausencia.

TRASPASO

MODERNAS INSTALACIONES COMERCIALES ACONDICIONADAS PARA CUALQUIER CLASE DE NEGOCIO Y LOCAL ADAPTABLE A CUALQUIER CLASE DE INDUSTRIA.

Información: Teléfono 3876

Guía del radioyente

Radio Castilla

Matinal. — 9,00: Apertura. Lectura de programas. Música popular española. 10,00: Página mañanera. 10,30: Capítulo 12 de la novela "Una noche en el paraíso". 11,00: Al compás del trabajo. 12,00: Angelus. 12,03: Escenario de la canción. 12,30: Capítulo 12 de la novela "La vida de un hombre malo".

Sobremesa. — 13,00: Discomanía, por Raúl Matas. 13,30: Discos dedicados. 14,00: Estrenos musicales: Gigliola Cinquetti. 14,15: Noticias locales. 14,20: Tres minutos con la orquesta Werner Muller. 14,30: Retransmisión del diario hablado de Radio Nacional de España. 14,45: Información financiera. 15,00: Discos dedicados. 15,45: Canciones a varias voces. 16,00: Capítulo segundo de la novela "La oración de Bernadette". 16,30: Músicos célebres: Mendelssohnn.

Tarde. — 177,00: Capítulo séptimo de la novela "Y el cuadro cambió de rostro". 17,30: Capítulo 139 de la novela "Fray Martín de Porres". 18,00: Ritmos modernos. 18,30: Capítulo 22 de la novela "La casa de las almas perdidas". 19,00: Usted elige: Discos solicitados por los señores abonados. 19,30: La hora de la zarzuela: El Barberillo de Lavapiés, de Barbieri.

Noche. — 20,00: Capítulo séptimo de la novela "Un marido cualquiera". 20,30: Pista de baile. 21,00: Programa en cadena: Teatro de los Quintero. Mundorama. 21,45: Avance informativo. 22,00: Retransmisión del diario hablado de Radio Nacional de España. 22,15: Noticias locales. 22,30: Diario de un reportero. 23,00: Concierto para la noche. 24,00: Cierre.

Radio Popular

9,55: Apertura.

Primer programa. — 10,00: Primeros compases. 10,10: Información meteorológica de primera hora. 10,15: Ventana abierta. 10,30: Con la Prensa bajo el brazo. 10,40: Marque cuatro cifras. 11,00: De España y de los españoles. 11,05: Sonatina. 11,15: "Con la vida hicieron fuego", cap. XV. 11,30: Bahía, ritmo y canción. 12,00: Angelus, al borde del camino. 12,06: Concierto miniatura. 12,10: Observatorio. 12,15: Ronda de la América española. 12,30: Carnet del ama de casa. 12,45: Canciones al viento. 13,05: Occidente, última hora. 13,10: Bienvenido a Burgos. 13,20: Del brazo y por la calle. 13,30: Brindis a la española. 13,40: Felices los tenga usted, I. 14,15: Un buen tema: el tiempo. 14,30: Diario hablado de Radio Nacional de España.

Segundo programa. — 15,00: Burgos-actualidad. 15,15: Mensaje en alta fidelidad, II. 16,00: Un espía en Cabo Cañaveral, capítulo, II. 16,30: Club de amigos. 17,30: Bazar del microsurco. 18,00: Brillo de estrellas. 18,15: Serie Mafer. 18,30: Caja de música.

Tercer programa. — 19,00 Angelus. Diálogos para una voz. 19,05: Serenata napolitana. 19,15: Violines en Hi-Fi. 19,30: Teatro lírico. 20,15: A su gusto, señora. 20,30: Santo rosario en familia. 20,50: Partituras ilustres. 21,00: Tutifrutti. 21,30: La guitarra. 21,45: Retransmisión del programa español de Radio Vaticana. 22,00: Diario hablado de Radio Nacional de España. 22,20: Noticiario. Boletín informativo de noche. 22,45: Música de España. 23,00: Música para una noche de verano. 0,00: La danza de las horas. 0,02: Palabras para el silencio. 0,05: Cierre de la estación.

NUEVOS HOGARES

Arangüena Torres-Güemes Vargas

Ayer tarde, a las cinco, en la iglesia parroquial de San Lesmes Abad, patrón de Burgos, bellamente adornada y espléndidamente iluminada, se celebró el matrimonal enlace de la bella y simpática señorita Elena Güemes Vargas con don José Luis Arangüena Torres, profesor de las Escuelas Profesionales "Padre Arámburu".

La novia, que lucía precioso vestido blanco con diadema y velo de tul ilusión, hizo su entrada en el templo del brazo de su tío y padrino don Simeón Güemes Alonso, mientras el novio lo hizo dando el brazo a su madre y madrina, doña Rosario Torres, viuda de Arangüena.

Recibió a los nuevos esposos al pie del altar don Jaime Vargas, tío de la novia y compañero nuestro de Redacción, quien siguiendo las nuevas rúbricas, procedió a leer la Epístola y Evangelio de la misa de desposados. Acto seguido pronunció sentida plática y procedió a bendecir la unión.

Terminada la ceremonia religiosa, durante la cual se interpretaron por el organista don Felicísimo Güemes selectas composiciones, y ya en la sacristía, ante el juez municipal del Juzgado número uno, don Manuel Mateos, de cuyo Juzgado la contrayente era funcionaria, se verificó la firma del acta civil, actuando como testigos por parte de la novia sus hermanos don Jesús, de la Redacción de DIARIO DE BURGOS y don Jaime, teniente de Infantería; don José Manuel Martín-Liébana y don Manuel Martín Rubio, abogados, don José Antonio Garzón y don Faustino de la Villa, médicos, don Gervasio Güemes y don Fermín Lechosa, capitanes de Infantería e Intendencia, respectivamente.

Por parte del novio lo hicieron sus hermanos políticos don Javier Andrade y don Vicente Antolín, don Jacinto Arangüena y don Carlos Arangüena, médicos y don Julio Gonzalo Soto, abogado.

Después de la ceremonia los numerosos invitados fueron obsequiados con un lunch en "Casa Ricardo".

Los nuevos esposos, a los que deseamos eterna luna de miel y felicidades sin cuento, salieron en viaje de novios para Galicia y otras provincias del Norte.

Foto FEDE

Estafeta de la Ciudad

Cartas al DIARIO

Sr. Director de DIARIO DE BURGOS.

Muy señor mío:

Con ocasión de venir de viaje para pasar unos días en esta ciudad, he quedado sorprendido del lamentable estado en que he encontrado el paseo del Empecinado, pues aparte de haber desaparecido dos filas de árboles (quizá sin necesidad de haberlos talado), la acera de los edificios está completamente detrozada, la suciedad abunda por todos los lados en ese paraje y como precisamente gran número de viajeros tienen que atravesarle, puede usted figurarse la pencsa y mala impresión que sacarán con tal abandono.

¿No se habrán dado cuenta en el Ayuntamiento de todo lo que dejo apuntado?

Queda de Vd. afectmo. s. s. q. e. s. m.,

Mariano Rodrigo

CALIDAD y PERFECCION

Son las características que distinguen nuestros trabajos tipográficos. La moderna maquinaria recién instalada le garantizan su elección.

Fotograbado Encuadernación Editorial Imprenta

Talleres GRAFICOS "Diario de Burgos"

Dos motoristas burgaleses muertos, al estrellarse contra un árbol

Ayer perdieron la vida al estrellarse en Pradoluengo contra un árbol con la motocicleta matrícula Valladolid número 17.554 que ocupaban, los jóvenes Pedro Fernando Caballero, de 25 años, soltero, con domicilio en Calderón de la Barca número 10, y Javier Angel Arce Iñiguez, de 19 años, también soltero y residente en Alhóndiga número 5.

La moto iba conducida por el primero, Caballero, muy conocido en nuestra ciudad como aficionado a las pruebas de motocross.

Descansen en paz, los dos malogrados jóvenes.

GRAN TABERNA VASCA

Comidas económicas

Diego Porcelo. Burgos

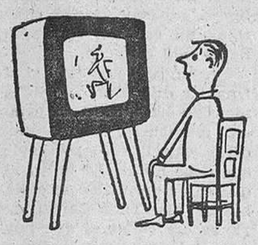

MARTES

2,15 Avance de telediario.
2,17 Primera página.
2,30 Biografía del ayer.
3,00 Telediario.
3,20 Punto de vista.
3,30 Para vosotras.
3,40 La risa de Catalina.
4,00 A media voz.
7,30 Avance de telediario.
7,32 Ella, él y Asta.
8,00 Foro TV.
8,30 Dibujos animados.
8,40 Secuencia.
8,55 Mundo ligero.
9,00 Espacio dramático: Los millones de Orpha, de Leo Alza.
9,30 Telediario.
9,50 El tiempo.
9,55 Minutos musicales.
10,00 Los defensores.
11,00 Fiesta en San Sebastián.
12,00 Telediario.
12,20 El programa de mañana. Medianoche y cierre.

Iberia RADIO TELEVISION

Comercial Velo Moto

MIRANDA DE EBRO

FIESTA EN LA BARRIADA DE LA RENFE

Con inusitado esplendor se han celebrado las fiestas de la barriada de la Renfe en honor de la Asunción de Nuestra Señora.

El primer día de festejos, tuvo como números sobresalientes los partidos de balón-volea, jugados entre el equipo de la S. F. de Miranda, campeón de España y una potente selección mirandesa. Aun cuando al principio la selección mirandesa adquirió notable ventaja en el tanteo, al final resultó derrotada por la mejor preparación y juego de las campeonas.

El espectáculo fue muy bonito y el público quedó contento de haberlo presenciado.

Por la noche se celebró la primera verbena, amenizada por la orquesta Cocinero Club. El recinto de la barriada apenas si fue suficiente para albergar al numerosísimo público que asistió.

Al día siguiente o sea, el día de la Asunción, continuó el programa comenzando con las consabidas dianas y lanzamiento de cohetes y voladores.

A las doce fue la solemne misa en la Capilla de las RR. MM. Agustinas Recoletas, a la que asistieron las autoridades locales, Jefatura de la Renfe y numerosos invitados, así como muchísimo público.

A continuación de la misa se obsequió a todos los invitados con un vino de honor en cafetería Peybor.

Por la tarde se celebró la carrera ciclista de la que damos reseña aparte.

El resto de los festejos anunciados para este día fueron suspendidos y trasladados al pasado domingo, debido a que había fallecido una vecina de la barriada el mismo día de la festividad. La comisión organizadora, acordó suspender los actos en señal de duelo.

Ni que decir tiene que el domingo, tanto los concursos aplazados como la verbena, se celebraron con todo esplendor, durando las fiestas hasta la madrugada del lunes.

Felicitamos al presidente de la comisión don Cándido Bocos, así como a sus colaboradores señores Angel Delgado, Félix Gutiérrez, Juan Galindo, Angel Rodríguez y Bernardino de la Fuente, por las magníficas fiestas que han brindado a la ciudad.

CARRERAS CICLISTAS

Según estaba anunciado y en circuito urbano se celebró el primer circuito ciclista Barriada Ferroviaria, organizado por el Club Ciclista Mirandés y patrocinado por la Comisión de Festejos.

Mucho público y buena organización. La meta es instalada frente a la entrada a la Barriada de la Renfe.

En la primera prueba para corredores infantiles, se corre en dos mangas de seis corredores cada una, resultando vencedores de las mismas José María Salazar y José Ignacio Antoñano.

Estos dos corredores se disputan a continuación el primer puesto a una vuelta a la australiana, resultando vencedor absoluto José Ignacio Martínez. El tercero y cuarto puesto también se disputan de esta forma venciendo Gregorio Martínez a Constantino Gracia.

A continuación se corre la prueba para principiantes de primera y aficionados de segunda, a quince vueltas al circuito, puntuando el primer corredor que pise la cinta en cada vuelta y siendo vencedor el que más puntos logre al final.

Desde la primera vuelta se escapa el corredor local Emilio Martínez, que hace todo el recorrido solo en cabeza, pudiendo haber eliminado al resto, puesto que el reglamento decía que todo corredor que fuera doblado quedaba excluído de la carrera. Esto no ocurre porque Emilio Martínez una vez que logra dar alcance al pelotón contiene su marcha y se limita a rodar detrás con el fin de no eliminar a sus propios compañeros de equipo.

El segundo puesto se disputa en un impresionante sprint, que gana por escaso margen el corredor local Juan de la Cruz Cano, que se impone de forma espectacular al resto. Tercero Faustino Gracia, cuarto Lorenzo Bereciartua y quinto Juan José Cauvilla.

Una bonita carrera, muy interesante y competida, en la que se impuso la superior clase de Emilio Martínez.

PRESENTACION

En Anduva, a las diez de la mañana, se efectuó la presentación de la nueva plantilla de jugadores del Club Deportivo Mirandés, a cuyo acto, como a otros varios no pudimos asistir por culpa de una ligera e inoportuna afección, que nos tuvo sumergidos entre las sábanas.

De todas formas sabemos que la cosa marchó bien y que todo se desarrolló con arreglo al programa previsto por la directiva. Primero presentación, luego ejercicios físicos y más tarde un partidillo entre todos los elementos de que se dispone.

Como notas adicionales diremos, que ya es un hecho la ficha del jugador del Mondragón, Larmarca, con lo que el equipo ya está completo.

También sabemos de los deseos de la directiva de arreglar el camino que conduce al estadio, así como la de efectuar algunas reformas en el mismo para mayor comodidad del público.

Asimismo ya están a disposición del público unos talonarios de donativos para el Club de 25 y 10 pesetas, en casi todos los establecimientos mirandeses. Estos donativos tienen el carácter de anónimos, para aquellos que quieran favorecer al Club, sin dar a conocer su nombre. También en el domicilio del Mirandés se pueden depositar cuantos donativos se desee.

Como ya saben nuestros lectores, esta es una pequeña ayuda que pide el Club para que la campaña vaya por buen camino y que el Mirandés se vea libre de preocupaciones financieras que tanto perjuicio causan en la marcha deportiva. Y se espera que la afición responda a este llamamiento.

También se está preparando una verbena a celebrar el próximo sábado en las terrazas del Hogar del Productor, existiendo el proyecto de celebrar otras varias.

La actual directiva del Mirandés está dando pruebas de un dinamismo digno de elogio, al tiempo que observamos la gran organización que preside todas sus actuaciones. El éxito, a poco que se colabore con ellos es seguro

sillones, tresillos, mesas de centro, comedores, dormitorios y toda clase de muebles en maderas de primera calidad y construcción esmerada, los encuentra en...

muebles evelio

Servimos a domicilio a cualquier distancia de la capital

Muebles metálicos para oficina DEPRIT

TRINIDAD DE LA FUENTE

(Tienda de Ultramarinos «EL PASO»

al cesar en sus actividades por cesión del local, saluda y expresa el más vivo agradecimiento a cuantos clientes le han dispensado su atención durante los largos años que les sirvió con todo cariño.

Burgos, Agosto 1964.

ANUNCIOS Económicos

Estos anuncios se reciben en nuestra Administración (Vitoria 13, teléfono 7148) de NUEVE de la mañana a DOS de la tarde y de CUATRO a OCHO MENOS CUARTO así como en todas las agencias de Publicidad PRECIO: 8 pesetas hasta diez palabras Cada palabra más 0,80 pesetas

ALQUILERES

ALQUILASE casa amueblada, baño, precio interesante. Sanjurjo, 52, 6.º izqda.

ALQUILO casa amueblada, económica, de 11 mañana a 4 tardes. Camposa, 14.

AUTOMOVILES Y ACCESORIOS

ALQUILER sin conductor 1.400 C lujo. Ondine, 600-D. Joyería Gadema. Paloma, 41. Teléfono 5047.

ALQUILER sin conductor autos Seat 1400 C, lujo; Dauphine, Seat 600 Servi-Auto. Informes: Calzados Luis. Almirante Bonifaz 11. Teléfonos 3585-1133.

COCHES sin conductor Seat 600, Ondine nuevos San Juan, 12 Santa Clara, 57 interior. Teléfonos 2904 - 1473.

ARAHUETES, coches de alquiler sin chófer. General Mola, 20. Teléfonos 3440 6500.

SE ALQUILAN coches sin conductor San Juan 18 y Pisones 13. Teléfonos 3142 1147

AUTOS Pereda, alquiler sin conductor Dauphine 600 D. Teléfonos 3555 - 3703.

GARAJE Turismo. Alquiler sin conductor modelos nuevos. Vitoria 29. Teléfono 5594.

ALQUILER sin conductor Autos Villa —Pelayo— San Juan 32. Teléfono 3190.

COCHES de alquiler sin chofer. Arconada. Calzadas, 36. Teléfono 4795.

AUTO Escuela de conductores «Guía» San Lorenzo 83. Preparación para la obtención de carnet de conducir.

MOTOCARRO Trimak, 700 kg., conducción de automóvil. Calefacción. ENTREGA INMEDIATA. Garaje Turismo. Vitoria 29.

MICROBUS para viajes. Taxis desde 3 a 15 plazas. Teléfono 4777

EXCURSIONES Microbuses Europa. 6, 9, 18 plazas. Teléfonos 7172 - 4259

VENDO «Seat» 600 Ibáñez. José Zorrilla, 2. (Detrás Parque Bomberos).

VENDO turismo Morris 7 H. P. a toda prueba Teléfono 4447.

COMPRO «Citröen» 2 HP, furgoneta, en buen estado. Teléfono 1543.

MOBILETTE vendo, poco dinero, buen uso. Defensores Oviedo, 7, 4.º izqda.

ASEGURE su vehículo en Mutua Nacional de Automóvil; nos lo agradecerá. Teléfono 3657

FRENOS eléctricos «Iruña». Garantía absoluta. Distribuidor Exclusivo: Continental Auto, S. A.

ELECTRICIDAD del Automóvil lámparas, bobinas condensadores, platinos, tapas Delco, rotores, etc.

MICROBUS «Alfa Romeo» trabajando a pleno rendimiento, vendo, barato Facilidades. Teléfono 3837.

BARREIROS. Recambios originales. Distribuidor oficial: Continental Auto, S. A.

COLOCACIONES

SE NECESITA señora para limpieza, por las mañanas. Teléfono 6165 Oficina de Colocación Oferta núm. 611.

SE NECESITA chica y asistenta. Avda. del Cid. 62. 2.º.

SE NECESITA plancharora. Informes en restaurante Auto Estaciones (Registro Oficina Colocación, n.º 661).

SE NECESITAN albañiles y dos peones jornal o destajo. Obra C./ San Miguel. Varela. (Registro Oficina Colocación núm. 682)

SE NECESITA personal para matadero de aves. Avenida del Cid 6. Hueveria. (Oficina de Colocación. Oferta número 684).

SASTRA se necesita. Razón Agustina Ortega. San Lesmes, 10, 3.º (mañanas, 2 ½ a 4. Noches, 8 a 10). Registrado Oficina Colocación núm. 685)

NECESITO chico para mostrador de 14 a 16 años. Bar «Ambos Mundos» Plaza de Vega, 27. (Oficina de Colocación. Oferta núm. 688).

DONCELLA sabiendo su obligación y con informes, se precisa, para San Sebastián. Ayala. Zabaleta, 2.

SE NECESITA chica para niños. Avenida del Cid, 10, 14.º, B.

PARA matrimonio solo se necesita sirvienta, en Huerto del Rey n.º 6, 2.º izqda.

NECESITO muchacha servicio, buen sueldo. Razón comercio «La Confección».

SE NECESITA chica para restaurante Castilla, con informes. Plaza Vega 8. (Oficina Colocación. Oferta n.º 696).

SE NECESITA muchacha para Madrid, veraneo Burgos. Barrantes, 5, 2.º

SE NECESITA chico de catorce a quince años, para ultramarinos. «La Flor de Burgos». San Juan núm. 6. (Registro Oficina Colocación número 898).

SE NECESITA sirvienta bien retribuída, casa poca familia. Confitería «Los Angeles». Paloma, núm. 29.

SE NECESITA muchacha para señora sola. Buen sueldo. San Lorenzo, núm. 2, 1.º

MUCHACHA, para matrimonio sólo, se necesita. San Juan, 26, 2.º B.

SE NECESITA muchacha. Poca familia. Vitoria, 17, 3.º El Zamorano.

SE OFRECE chico de 24 años, para cocinero y repostería. Informes esta Administración.

SE NECESITA señora para la cocina, de 30 a 45 años. Plaza de Vega, 9, 1.º izqda.

ASISTENTA se necesita. Sanz Pastor, 16. Habitación 7.

PERSONAL de 20 a 23 años, cumplido servicio militar, se precisa en Fábrica. Pisones. n.º 32. (Registrado Oficina Colocación n.º 697)

COMPRAS Y VENTAS

POLLITOS recién nacidos Avícola San Isidro. Santa Clara. 5. Teléfono 1409.

POLLITOS de puesta Duchess 60 huevo blanco, Lawpton-Red huevo rojo. Pollitos para carne Silver y Pilhs Granja Mirasol Pisones 7 Teléfono 2960

POLLITOS de un día para puesta y carne. Granja San Benito Aparicio y Ruiz 12, bajo. Teléfono 1146.

PERSIANAS todas clases y precios (Colón) Frente Correos. (Colón)

COMPRO lanas de colchón usadas. Llamar al teléfono 4337.

VENDO motobomba eléctrica marca Prat, 2 HP y 60 metros de cable. Llamar teléfono 6452.

BOMBONAS de cristal forradas de madera, de 60 y 35 litros, vendemos a precios de saldo. San Francisco, letra E, bajo.

VENDEMOS torno de 1,5 metros, marca «Cen» taladro, cizalla, cepilladora combinada sierra de columna de 800 y regruesadora de 400. Avenida del Cid. 63.

OCASION. Vendo máquina de punto. San Francisco, G. 2— C.

VENDO coche de niño, como nuevo. Aparicio y Ruiz, 8, 4.º, derecha.

URGE vender bicicletas nuevas señora y niña y muebles, todo barato Teléfono 1908 Barrio Gimeno 24, 2.º, derecha.

VENDO perra de caza Pointer, extraordinaria. Emiliano, en Sarracín Taberna

VENDO herramienta carpintería, completa. Tratar Casa Agustín Mateo Pampliega.

URGE venta ventanas madera. Melchor Prieto, 4, 4.º dcha.

VENDO 200.000 kilos de maíz híbrido, navarro, superior. Vidal Ugarriza. Tel. 11. Cadreita (Navarra).

ENSEÑANZAS

UNIVERSITARIA 3.º Químicas, daría clase Matemáticas, Física, Química. Avenida Sanjurjo, 60, 6.º D.

FINCAS

PISO próxima terminación seis habitaciones, calefacción vendo. Mercado Sur 15. Pescadería

PISO muy céntrico, cuatro dormitorios, calefacción, baño, todo detalle, vendo a estrenar Albillos. Vega 36.

SE VENDE piso libre, cinco amplios dormitorios, con servicios, 180.000 al contado. Albillos Vega 36.

SI DESEA piso amplio ocho dormitorios más servicios, vendo en 350.000. Albillos. Vega n.º 36

VENDO finca junto carretera Pradoluengo, muy apropiada para casa veraneo. En Arlanzón. Pedro Lázaro.

GANADOS Y APEROS

SEMBRADORAS, cultivadores, arados y remolques en existencia. Gómez García. Avenida del Cid, 63.

VENDO par de mulas 8 y 12 años. Tratar en Villaveta con Rafael Pérez

VENDO par de mulas toda prueba, elegir entre dos pares. Octavio Porres, en Presencio.

GANADEROS. Vendo los mejores toros sementales, negros, todas edades. Admito cambios por los viejos. Comprar otros toros por economía de precio, terminar de ganaderos. Lorenzo Ruiz. Regumiel de la Sierra.

HUESPEDES

INGENIERO joven, desea alojamiento permanente, todo confort, sin limitación de precio. Ofertas núm. 5893, esta Administración.

DOY PENSION completa, o solo dormir. Teléfono 5840 - 808.

DEDO habitaciones individuales, dormir o pensión. Informes, esta Administración.

MUEBLES

SE VENDE muebles. Informes, San Lesmes, 2, 1.º dcha.

SE VENDEN butacas mimbre y armario luna. Concepción, 15, 4.º dcha. (Escalera izquierda).

VENDO cama y mesillas Miranda, 14, 4.º izquierda.

PERDIDAS

SE RUEGA a la persona que recogió del suelo el pasado viernes, 14, alrededor de las ocho de la noche, en la C/ de Santander un sobre blanco conteniendo mil quinientas pesetas, se sirva llamar al teléfono 3837. Se trata del jornal de un humilde obrero. Se gratificará

TRASPASOS

POR no poderlo atender traspaso confituras, pan, comestibles. Fernán González. 40

TRASPASO gallinero muy céntrico con baterías gallinas, sin aves, por no poderlo atender. Poco dinero: Albillos. Vega 36.

TRASPASO bar casa comidas, cantina, patio, estación Venta Baños.

TELEVISORES

«TELEVISORES 19» último modelo extraplano licencia americana con antena voltímetro y mesa todo 18.800 ptas., diez días prueba, sin compromiso, ventas a plazos garantía absoluta 6 meses. Comercial Velo Moto. Vitoria, 14.

VARIOS

SEGUROS de Accidentes de Trabajo. Mutualidad Provincial. Espoón, 20. Burgos.

IMPRESOS comerciales, cartas timbradas, tarjetas de visita, invitaciones, prospectos de propaganda, etc. TALLERES GRAFICOS «Diario de Burgos». Calle Vitoria, 13. Teléfono 2852.

FOTOGRABADOS Confección rápida TALLERES GRAFICOS «Diario de Burgos» Precios ventajosos. Calle Vitoria, 13. Teléfono 2852.

Encuadernaciones: corrientes y de lujo, encárguelas en TALLERES GRAFICOS «Diario de Burgos». Calle Vitoria núm. 13. Teléfono 2852.

M.E.C.D. 2017

DEPORTES 12

Gran actividad en el seno del Burgos C. F.

Entretanto prosiguen los entrenamientos del equipo, en Zatorre

Ha llegado el material para cubrir la tribuna del nuevo campo

El que hasta ahora hayamos guardado silencio respecto de las actividades que hayan podido tener lugar en el seno del Burgos C. F., no quiere decir, en modo alguno, que los directivos se hayan tomado unas alegres y hasta podría decirse que bien merecidas vacaciones, desentendiéndose de toda esa serie de problemas que el ser directivo de un club de fútbol lleva consigo.

Por el contrario, la menguada directiva de nuestro primer Club, ha seguido en constante movimiento, dentro y fuera de nuestra capital, gestionando asuntos y concretando detalles que resultan imprescindibles por obligado.

Terminar una temporada de fútbol no equivale a decir rotundamente borrón y cuenta nueva.

Entre los jugadores que componen la plantilla, por ejemplo, les hay que al finalizar la campaña no denuncian su contrato, en cuyo caso, quedan ligados al Club en el que venían militando. Pero, claro, al iniciarse la temporada siguiente, hay que revisar y renovar los contratos existentes y llegar a un acuerdo. Pues bien, a este respecto, el vicepresidente del Burgos, señor Estévanez, nos informó anoche que se hallaban en este caso los jugadores blanquinegros Guti, Pestaña, Zamora y Arsenio, todos los cuales han renovado contrato, haciéndolo por dos temporadas.

Por una más han suscrito compromiso Paquito, Ferreiro y Fábregas.

Tenían contrato en vigor y siguen por tanto bajo la disciplina del Club, Solana, Ventisca y Sistiaga.

Y en cuanto a nuevas adquisiciones, se cuenta ya en firme con Matute, medio volante, procedente de la Real Sociedad; Nino, guardameta, que militó en el San Pedro de Ponferrada; Bueno, interior de ambos lados, anteriormente en la Gimnástica Medinense, y Zuazaga, extremo derecho ya conocido en el Alavés.

Todos ellos han firmado por una temporada.

A estos nombres hay que añadir el de Román, interior de ambos lados, procedente del Rayo Cantabria, que, al parecer, fichará por dos temporadas.

Siguen las gestiones con el jugador Alfonso. Gestiones que van por muy buen camino, hasta el punto de que los directivos del Burgos confían en verlas cristalizar favorablemente esta misma semana.

Por otra parte, se espera asimismo la autorización de la Federación Nacional, para poder contar debidamente con los ya conocidos Astorga, Senarriaga y Zubiaga.

Y no termina ahí la cosa, porque hoy mismo vendrá a nuestra ciudad el presidente del Naval, haciéndolo acompañado de dos jugadores de aquel equipo, cuyos nombres vamos a silenciar, si bien diremos que ambos tienen 18 años, y que el uno actúa de medio volante izquierda y el otro de interior de ambos lados. Las impresiones que se tienen de ambos muchachos son inmejorables. Juntamente con el entrenador acudirán a la Secretaría del Club, para tratar de su posible fichaje por el Burgos, cosa que se presenta como muy probable. Por ello, el Burgos jugará allí, en Santander, en fecha comprendida entre el 21 y el 26, con motivo de celebrarse las fiestas de San Mateo, un encuentro amistoso.

Y ya que de partidos amistosos hablamos, hemos de hacer constar que se está al habla con varios clubs, resultando difícil encontrar quien no tenga adquiridos ya sus propios compromisos. Es por ello que el Burgos solamente tiene comprometido uno, en Medina del Campo, según acuerdo adoptado en el momento de fichar al jugador de aquella localidad, Bueno. Este encuentro se jugará el día 3 de Septiembre.

Todavía antes de terminar diremos, para satisfacción de todos los aficionados, que ayer llegaron ya al estadio de "El Plantío", los materiales de aluminio que se utilizarán para cubierta de la tribuna. Según la impresión que nosotros tenemos el montaje de estos materiales será cosa rápida, por lo que podemos sentirnos satisfechos pensando que ha de ser bien poca cosa lo que falte por hacer en el nuevo y flamante estadio para el momento de iniciarse la temporada oficial.

No es de extrañar la impaciencia que se respira por "pisar" las localidades del nuevo estadio, que causará la admiración de propios y extraños. Nosotros nos hemos preocupado de visitarle con alguna frecuencia y, aunque, la verdad, apenas si hemos pasado de las puertas exteriores, nos ha bastado esto para ver la majestuosidad y amplitud de la tribuna y el buen acondicionamiento de las localidades de general, que, acaso no tardando, queden también cubiertas, en atención a la constancia y buen comportamiento de quienes habitualmente acuden a ellas.

Y nada más por hoy. Procuraremos seguir informando ampliamente en días sucesivos.

Elízaga, entrenador de la Arandina

Aranda. (De nuestro corresponsal). — Por fin ya se conoce el nombre del entrenador de la Gimnástica Arandina y además es conocido de todo la afición, pues se trata del mismo que tuvo la temporada anterior, el Sr. Elízaga.

Don Anselmo Elízaga que el año anterior se hizo cargo del equipo y decimos del equipo, ya que no de la plantilla, pues en realidad, dadas las circunstancias en que se hizo cargo la directiva, a ocho días fecha del comienzo de la Liga, no había posibilidad de pensar en formar una plantilla, sino que se aprovecharon los jugadores que se pudieron, no obstante, la Arandina, dio sensación de equipo fuerte en la primera vuelta, pero en la segunda, bien porque acusasen cansancio los jugadores a los que no se podía sustituir, bien por otras circunstancias, el caso es que fue de mal en peor, finalizando la temporada con los restos de un equipo.

Si el Sr. Elízaga, con tan escaso material logró una permanencia meritoria, este año, que, según nuestras referencias, va a disponer de un excelente conjunto, es decir de una plantilla de 15 ó 16 titulares, aparte de los reservas es de esperar que el ascenso a Tercera preferente, propugnado por el presidente, pueda ser una realidad.

Sabemos de algunos fichajes en firme, de otros probables y falta también la lista de los jugadores que ha de ceder el Burgos, pero para no pecar de indiscretos, preferimos esperar un poco más, a fin de que cuando publiquemos la lista de jugadores, nadie pueda objetar nada contra ellos.

Siempre, en esta época del mes de Agosto, todos los directivos de los diferentes Clubs que han de participar en competiciones nacionales, se desviven por lograr fichajes adecuados con sus posibilidades y que rindan más dentro de la categoría a la que pertenecen. La Arandina, en los tres primeros partidos de Liga, según el calendario publicado, se juega esta temporada todo, pues ha de recibir la visita de tres equipos que por regla general siempre se han llevado algún punto cuando en temporadas anteriores nos han visitado, estos equipos son: Hullera, Salmantino y Salamanca. Si la Arandina, consigue con su nueva plantilla, vencer a los tres conjuntos, ya tiene garantizadas sus taquillas para toda la temporada y a eso, entendemos, deben encaminarse todos sus esfuerzos.

Si el Sr. Elízaga, que, tantos milagros hizo la temporada anterior, sin material apropiado, este año, se le proporciona buen material, se puede lograr lo que anteriormente decimos y en esa confianza permanecemos a la espera de la lista de los jugadores prometidos.

En cuestión de fichajes, existen dos cosas que vienen a ser como el "sésamo" de los futbolistas: el buen nombre del Club y el dinero por delante. Si las cosas no van unidas, resultan mucho más difíciles los fichajes. La Arandina tiene el buen nombre, si al fichar acompaña el dinero, entonces podremos decir con razón que va a contar con un buen equipo, de otra forma, forzosamente nos tenemos que conformar con lo que se pueda lograr.

Confiamos en las declaraciones del presidente, que encerraban la promesa de un buen equipo y el que se haya elegido al Sr. Elízaga, como entrenador ya es un buen síntoma y si este nombramiento responde a esas declaraciones, insistimos, en que tenemos confianza en que se complementen con un plantel de jugadores el "buen equipo" pronosticado.

Universidad de Valladolid

Matrícula de pruebas de madurez del Curso Preuniversitario

Convocatoria de Septiembre de 1964

En cumplimiento de lo dispuesto por la O. M. de 22 de Abril de 1964 (B. O. del E. de 1 de Mayo) para aplicación del decreto número 1.862/1963 de 11 de Julio (B. O. del E. de 8 de Agosto), se abre un plazo de matrícula para las pruebas de madurez del curso preuniversitario durante los días que se indican a continuación:

Días 5 y 7 de Septiembre, alumnos de la provincia de Valladolid.

Día 8 de Septiembre, alumnos de la provincia de Palencia.

Días 9 y 10 de Septiembre, alumnos de la provincia de Vizcaya.

Días 11 y 12 de Septiembre, alumnos de las provincias de Santander y Guipúzcoa.

Día 14 de Septiembre, alumnos de las provincias de Burgos y Alava.

Día 15 de Septiembre, alumnos dispensados de escolaridad y otros distritos.

Los alumnos que formalicen la matrícula por correo remitirán la documentación y derechos precisamente los días señalados.

La matrícula se efectuará en la Secretaría general de esta Universidad, negociado de Enseñanza Media (Palacio de Santa Cruz).

DOCUMENTACION QUE HA DE PRESENTARSE

A) Carpeta en impreso que se facilita en la conserjería de esta Universidad. Estas carpetas se rellenarán escrupulosamente, haciéndose responsables a los interesados de los errores en la misma. Si la petición de carpetas se realiza por correo, se acompañará un sobre franqueado y con la dirección para facilitar el envío de las mismas así como cinco pesetas de su importe. Se advierte que no son utilizables las carpetas sobrantes de las convocatorias anteriores.

B) Instancia (reintegrada con póliza de 3 pesetas) en impreso oficial que edita el Consejo nacional de Colegios oficiales de doctores y licenciados. También puede adquirirse este impreso en la conserjería de esta Universidad previo envío de su importe, cinco pesetas.

C) Libro de calificación escolar debidamente diligenciado en el que conste la declaración de aptitud del curso preuniversitario (O. M. de 21 de Abril de 1964, B. O. del E. de 1 de Mayo) y la aprobación íntegra de las pruebas de grado superior del Bachillerato, salvo en el caso de que hayan optado por no realizarlas antes de las pruebas de madurez. El libro contendrá hojas hábiles suficientes para anotar la inscripción y calificación por lo que, si fuere necesario, se obtendrá previamente un duplicado en el Instituto respectivo.

D) Una fotografía (tamaño carnet).

Quienes no hayan realizado el grado de Bachillerato Superior presentarán certificado (reintegrado con póliza de 3 pesetas) del Frente de Juventudes para los alumnos o de la Sección Femenina de F. E. T. y de las JONS para las alumnas en que conste la suficiencia en las enseñanzas a que se refiere el artículo 85 de la Ley sobre Ordenación de la Enseñanza Media de 26 de Febrero de 1953 (B. O. del E. del 27). No es necesaria la presentación de este certificado por los alumnos matriculados de pruebas de madurez en la convocatoria anterior.

F) Los alumnos que tengan aprobado el grado superior del Bachillerato presentarán el resguardo de haber pagado las tasas correspondientes para la obtención del título de Bachiller Superior. Tampoco es necesaria la presentación de este resguardo por los alumnos matriculados en convocatorias anteriores de pruebas de Madurez.

INSCRIPCION POR CORRESPONDENCIA

Los alumnos que formalicen la matrícula por correo remitirán la documentación y giro postal de los derechos precisamente los días señalados anteriormente a la dirección: Agencia Administrativa Universitaria. Apartado número 125. Valladolid.

Derechos que han de remitirse por giro postal:

Matrícula de las dos pruebas (común y específica). — Matrícula ordinaria, 292,50 pesetas; matrícula familia numerosa de primera categoría, 167,50 pesetas y matrícula familia numerosa de segunda categoría, 42,50 pesetas.

Matrícula de una sola prueba.—Matrícula ordinaria, 163,50 pesetas; matrícula familia numerosa de primera categoría, 101 pesetas y matrícula familia numerosa de segunda categoría, 38,50 pesetas.

Los alumnos de nacionalidad española menores de 28 años que estuvieron matriculados de las pruebas de madurez en el curso de 1962-1963 o anteriores y repiten dichas pruebas en el actual, abonarán además de los derechos señalados la cantidad de 171 pesetas correspondiente a la cuota anual del seguro escolar salvo que justifiquen haber abonado dicha cuota en el curso actual en el Instituto respectivo. (Instrucciones de la Comisaría general de Protección Escolar de 1 de Julio de 1964).

Para hacer uso de los beneficios de familia numerosa ha de presentarse copia autorizada del carnet en plena vigencia en el momento de la inscripción. Los alumnos que hubieren estado matriculados en cursos anteriores de pruebas de madurez no tienen derecho a estos beneficios.

Se advierte que la Agencia Administrativa Universitaria creada por Decreto de 21 de Junio de 1935 y Orden de 1 de Febrero de 1952 está obligada a atender cuantas consultas se le hagan y efectuar la matrícula de cuantos se lo encarguen dentro de los plazos de matrícula, previo envío de la documentación y derechos reglamentarios.

Escuelas diurnas del Círculo Católico

Se recuerda que el plazo para continuación y nuevas admisiones en los Colegios de niños y niñas de esta Entidad, termina el próximo día 20, por lo que aquellos padres que aún no han presentado la correspondiente solicitud podrán verificarlo hasta el jueves próximo inclusive.

Le luz amarilla indica el cambio inmediato de a verde a la roja Si es á cruzando termine de pasar con rapidez Si aún no ha empezado a hacer.

Miscelánea deportiva

Barcelona. — La Federación Española de Natación ha concedido los premios de Prensa correspondientes a los semestres primero y segundo del corriente año.

Han sido otorgados, a don Antonio Moragues, de "La Prensa" y "Radio Juventud", de Barcelona; y don Lorenzo Muñoz, de "ABC" de Sevilla; don Benito Sanz de la Rica "Madrazo", de "El Norte de Castilla", de Valladolid, y don Emilio Sánchez García "Lomi", de "Voluntad", de Gijón.

★

Zaragoza. —Con ocasión de cumplirse hoy el primer aniversario de la muerte de los montañeros zaragozanos Alberto Rabada y Ernesto Navarro cuando intentaban escalar la cara Norte del Eiger, en los Alpes suizos, ha tenido lugar en la iglesia de Santiago una misa por su eterno descanso.

Más tarde, en la Delegación de la Organización Juvenil, se impuso a los familiares de dichos montañeros la medalla de plata de la Juventud que les fue concedida a título póstumo.

★

Calais (Francia). — El canadiense Robert Cossette, de 34 años de edad, en otro tiempo poliomielítico, se ha lanzado esta madrugada al agua, en Cap. Gris-Nez, en un intento de atravesar a nado el canal de la Mancha.

Cossette fue atacado por el terrible mal, a los cuatro meses de edad, quedando con la pierna izquierda casi paralizada.

★

Auckaldn (Nueva Zelanda). — La señora Mildred Sampson, de 31 años de edad, ha establecido un nuevo record mundial femenino de marathon al correr los 42,195 kilómetros de la prueba en 3-19-33.

La señora Sampson, que es campeona neozelandesa de campo a través dijo después de su carrera que aún podría mejorar el tiempo obtenido dado que antes de comenzar había hecho unos ejercicios de danza y, además, no había desayunado. Después de su proeza, la señora Sampson marchó a su domicilio para efectuar las faenas propias del hogar y preparar comida para once invitados.

El mejor tiempo mundial masculino, correspondiente al británico Basil Heathley, está en 2-13-55.

★

Játiva (Valencia). — Tercera etapa de la Vuelta Ciclitas a la ribera valenciana trayecto Benifaraó - Játiva, con 118 kilómetros.

Vencedor de la carrera: Mariano Díaz, preseleccionado olímpico. En segundo lugar, López Rodríguez, y en tercero, Marine; los tres del equipo Ferrys.

Clasificación general:

1. Jorge Marine.
2. López Rodríguez.
3. García Such.

★

Madrid. — En París y durante los días 22 y 23 de este mes, se celebrará el "Critérium Europeo de Nadadores infantiles.

Hockey sobre patines

Salamanca, escenario del torneo europeo de juniors

Madrid. — En Salamanca y del 11 al 15 de Septiembre próximo se disputará el sexto campeonato de Europa de hockey sobre patines en la categoría "junior".

Participarán los equipos nacionales de España, Holanda, Portugal, Alemania federal, Italia, Bélgica y Francia.

El IV Trofeo Costa del Sol para el Sevilla

Derrotó al Málaga, en la final mediante el lanzamiento de penaltis

Málaga. — El Sevilla se ha adjudicado el IV Trofeo Costa del Sol, al derrotar al Málaga en la final, después de prórroga, por mejor aprovechamiento de los penaltis.

En efecto, el tiempo reglamentario terminó con empate a dos tantos.

Hubo después una prórroga de dos tiempos, de quince minutos cada uno, prórroga que no resolvió nada.

Cada uno de los dos equipos lanzó cinco penaltis para resolver el empate. El Sevilla marcó cuatro de los penaltis y falló uno. El Málaga falló dos y marcó tres, por lo que el Sevilla se adjudica el trofeo.

En el transcurso del partido hubo que lamentar un incidente nada deportivo que terminó con la expulsión de los jugadores sevillistas Gallego y Achucarro. No obstante y pese a que la expulsión se produjo pocos minutos antes de concluir el tiempo reglamentario del partido, el Sevilla supo contrarrestar la inferioridad numérica y mantener la igualada incluso en la media hora que supuso la prórroga.

Para los puestos tercero y cuarto contendieron el Borussia y el F.A.R. Partido sin interés que resultó soporífero y que concluyó con igualada a cero goles. Afortunadamente en la prórroga el Borussia marcó tres goles que resolvieron la cuestión y aminoraron un poco el aburrimiento, evitando al mismo tiempo la fórmula de los penaltis, como en el caso del Sevilla y el Málaga.

TRIUNFO DEL EUROPA

Barcelona.—En el campo de deportes de la calle Cerdeña se ha disputado con motivo de la fiesta mayor de Gracia, un encuentro amistoso de fútbol entre el Club Deportivo Europa y un combinado del Real Madrid.

Terminó el encuentro con el triunfo del equipo local por tres tantos a uno.

A las órdenes del colegiado catalán señor Sabría, que realizó una buena labor, los equipos formaron de las siguiente manera:

Europa.—García; Gómez, González, Camacho; Boada, Duro (Matías); Joseito, Tomás (Parés), Díaz (Tomás), Fernando, Beneyto (Olivés).

Real Madrid. — Araquistain (Betancourt); Miera, De Felipe, Casado; Feli (Santisteban), Santos (Calleja); Serena (Ribada), Suárez, Morollón, Evaristo y Bueno.

El encuentro fue muy interesante, con juego equilibrado en el primer tiempo. El Europa, en esta primera fase, desarrolló un juego rápido y bien conjuntado, mientras que el madrileño realizó muy buenas combinaciones superando técnicamente a sus adversarios.

En el segundo tiempo, el Europa siguió actuando con gran entusiasmo, logrando superar en diversas fases del partido al Real Madrid que, si bien siguió realizando buen juego, se vió perjudicado por las reducidas dimensiones del campo, que le privó de desenvolverse con soltura. Sin embargo, cabe señalar también que los jugadores locales se anticipaban casi siempre a la acción madridista.

En la última fase del partido, el Madrid trató de reducir el tanteo adverso, logrando imponerse, sobre todo en los últimos minutos; pero las líneas defensivas del Europa actuaron con mucha seguridad, destacando casi todas sus líneas.

TRIUNFO DEL ESPAÑOL ANTE EL MALLORCA

Palma de Mallorca. — En el estadio Luis Sitjar se ha jugado esta noche la final del encuentro triangular de fútbol Español de Barcelona-Mallorca - Constancia.

Dicha final ha sido disputada por el Español y el Mallorca y el encuentro ha terminado con la victoria del equipo de Barcelona. Alfil.

BOXEO

José Bisbal nuevo campeón español de pesos pluma

Almería. — En la plaza de toros se ha celebrado la reunión boxística organizada por la Delegación local de la Federación Andaluza.

Se disputó el campeonato de España de pesos plumas. Aisa, actual campeón de España, se batió con José Bisbal, aspirante. Arbitró Julián Risoto, designado por la Federación Española de Boxeo. El combate fue a doce asaltos. Venció Bisbal por puntos, imponiéndose seguidamente el cinturón de campeón de España entre grandes aplausos.

En ligeros aficionados, venció Payan, Almería, a Corpas, Málaga, por abandono en el segundo asalto.

Gallos, aficionados, Romero, Cataluña, venció a Arias, campeón de Andalucía, por puntos.

Moscas profesionales, Bisbal (Dionisio), almeriense, venció a Hermida, Barcelona.

En pesos plumas profesionales, Vilches Alfarc, Barcelona, y Juan B. Carrillo, Almería, hicieron combate nulo. El combate, igual que el de los pesos moscas, fue a seis asaltos de tres minutos.

RUERA

Plaza de José Antonio, 33

M.E.C.D. 2017

Diario de Burgos
FUNDADO EN 1891

Libros — Folletos — Revistas — Propaganda
y toda clase de trabajos tipográficos
TALLERES GRAFICOS «Diario de Burgos»
Vitoria, 18 - Teléfono 2352 - Apartado 46

Cuatro mil jóvenes peruanos estudian en las Universidades españolas

Se ha creado en Lima la Asociación de Padres de Familia con el fin de ayudar a los estudiantes

sueños, los que los llevaron a España, de adquirir una profesión lucrativa y honesta y poder volver así al Perú con espíritu espíritu levantado y más seguro de sí mismo, y no con la depresión del que tiene que ser repatriado por el cónsul.

Lima. (Especial para Agencial FIEL - ORBE, por Ricardo León P.)— Pasan de 4.000 los jóvenes peruanos que se encuentran estudiando en España. El 90 por ciento de ellos siguen cursos de Medicina, mientras el diez por ciento restante estudia Derecho, Periodismo, Arquitectura, etc. Esta ha sido una revelación que acaba de hacer la Asociación de Padres de Familia de Estudiantes Peruanos en España, recientemente fundada aquí y que está gestionando ante el Gobierno peruano que otorgue pasajes a 130 de estos estudiantes para que puedan retornar al Perú en el período vacacional.

Esta petición se ha hecho en virtud de que muchos estudiantes universitarios peruanos que residen en España no ha vuelto al país en muchos años por la imposibilidad económica de sus padres. La Asociación sostiene que el hecho de que sus hijos estudien en el extranjero, representa al Estado peruano un ahorro de 40.000 soles por cápita (alrededor de 1.400 dólares al año), porque esta es la cantidad asignada para la educación de cada estudiante en las Universidades del Perú.

Por su parte, los padres de familia envían en conjunto cuatro millones de dólares anuales a sus hijos, o sea, unos 80 dólares mensuales por estudiante. Dice la mencionada Asociación que el período vacacional en España comprende los meses de Julio a Septiembre, época propicia para la venida de los estudiantes, quienes podrían así presenciar los desfiles escolares y militares y folklóricos de fiestas patrias (28 de Julio) y de esta manera, alejar el temor de que "con tantos años de ausencia se desperuanicen, se casen con extranjeras y echen raíces en tierras extrañas".

La Asociación concluye que promete, en compensación del gasto que demande el viaje, toda clase de facilidades, los padres de familia ofrecen la integración de sus hijos al Plan de Cooperación Popular Universitaria.

Este elevadísimo número de estudiantes peruanos en España, que como se ha dicho, pasa de 4.000, ha hecho pensar a otras personas en la posibilidad de fundar en España una Casa del Estudiante Universitario del Perú con el fin de albergar en ella a la mayoría de estos jóvenes que viven mal y dispersos en la capital española, muchos de los cuales hasta pasan hambre y miseria debido a la escasez de recursos de que disponen.

La Casa del Universitario Peruano los cobijaría, dándose preferencia a los económicamente más necesitados. Contarían de esta manera con un hogar, aunque sin la pretensión de querer reemplazar a los de sus padres en la lejana patria, por lo menos en el que se reunan con sus compatriotas y se sientan así menos "nostálgicos" y desamparados. Estiman que hasta este "hogar" podría servir de ayuda para que estudien más y no trunquen sus sueños, los que los llevaron a España, de adquirir una profesión lucrativa y honesta y poder volver así al Perú con espíritu levantado y más seguro de sí mismo, y no con la depresión del que tiene que ser repatriado por el cónsul.

Nuestros colaboradores

VIEJOS LIBROS

Por Angel RUIZ AYUCAR

HACE años, en uno de los Paradores de Turismo, que han sido como la vanguardia de la actual expansión de esta actividad, vi, junto a la gran chimenea que, presidía la sala de estar, un soplillo que, sobre una de las caras, tenía escrito el siguiente aforismo: "Viejos leños para quemar, viejos vinos para beber, viejos libros para leer, viejos amigos para conversar".

Estoy seguro de que la mayoría de los viajeros que cogen el soplillo se mostrarán conformes con las diversas partes de su inscripción y hasta alabarán su sabiduría. Pero creo también que la conformidad será puramente teórica. ¿Quién quema hoy leños, ni viejos ni nuevos? Quizá en la lumbre baja de algún pueblo apartado, cuyos moradores no suelen frecuentar los paradores de Turismo. O en alguna finca del campo, en la que la chimenea es un detalle más de ambiente para dar aspecto rural al refinamiento ciudadano.

Los vinos viejos se beben, pero su delectación es también costumbre minoritaria, frente al aluvión de las bebidas nuevas, alcohólicas o gaseadas, que proyecta sobre nuestras gargantas el aluvión publicitario de la televisión, la radio, la Prensa y los carteles. Posiblemente sea el valor de los viejos amigos el que no ha sufrido devaluación en los nuevos supuestos de la vida moderna, aunque —y no se si esta apreciación es subjetiva— hace el efecto de que los viejos amigos son los que más alejados están de nosotros.

Quedan los libros, los viejos libros. Respecto a ellos hay una especie de actitud religiosa, respetuosa en la forma y despreocupada en el fondo. Se respeta al libro viejo como algunas personas respetan los ritos religiosos, aunque nunca entren en la Iglesia. Es difícil que nadie que pretenda tener una base cultural muestre animosidad o desprecio hacia las obras clásicas. Pero casi tan difícil es que las mismas personas, pasados los años de la iniciación literaria, se decidan a leer un libro viejo. La verdad es que (hablamos de España) la gente lee poco. Editores y libreros podrán dar interesantes precisiones sobre esta cuestión. También los que escribimos libros podemos decir algo, pero con menos objetividad, por la tendencia inevitable a hablar de la feria según nos va en ella. Y, si se lee poco, los libros modernos, los de nuestra época, es natural que acaparen gran parte de la atención de los lectores. Y aún están esos otros libros, que, sin ser absolutamente contemporáneos por haber aparecido en el período aproximado de un siglo, se benefician, aparte de sus méritos, del prestigio dado por el tiempo a sus autores (o a sus títulos) y del que carecen los que van abriéndose camino.

El que escribe estas líneas hace tiempo que no leía libros viejos. Y alguna vez ha sentido el temor de no leer lo suficiente, libros de cualquier clase. Porque si de la lectura sale la vocación de escritor llega un momento en que el escribir, por falta de tiempo, llega a impedir leer. El peligro es manifiesto: el escritor, si se desconecta de la creación ajena, puede llegar a devorarse a sí mismo.

Unos días de descanso me han llevado a una vieja casa de un viejo pueblo y allí, buscando algo para leer, encontré viejos libros, forrados de pergamino. Busqué las fechas de impresión y decidí leer el más antiguo. Resultó serlo la Historia de los Reyes Godos de Don Diego Saavedra Fajardo. La autorización del Censor de Libros, el canónigo y tesorero de la catedral Auberto Van den Eeede está firmada en Amberes el 19 de Octubre de 1657. De un golpe se mete por los ojos toda la fuerza del Imperio: un libro de un autor español, censurado en Amberes por un canónigo de claro origen flamenco. El informe del censor tampoco tiene desperdicio. No me resisto a copiarlo íntegramente:

"Ví la Historia Gothica, Castellana y Austriaca del Ilustrísimo Sr. DON DIEGO SAAVEDRA FAXARDO, harto calificada por el nombre de su Author tan famoso. Puede en su género competir con qualquier de las antiguas y modernas. No tiene cosa contra la fe Catholica Orthodoxa y Romana, ny contra las buenas constumbres para impedir que se imprima otra vez, antes lo merece por su primor y elegante estilo en que va escrita".

Resulta admirable y sorprendente este breve informe del censor en el que no sólo señala, como es su deber estricto, que la obra no contiene nada pernicioso, sino que se extiende con tanta precisión y elegancia a señalar los méritos literarios del autor y el libro.

Como el lector observará, no hemos pasado aún de la censura y el viejo libro nos ha hecho llenar ya el espacio dedicado a este artículo. Es un anticipo de las sugerencias que vamos a encontrar en el texto. De éste es del que pensaba hablar cuando comencé a escribir sobre los libros viejos. Pero no hay más remedio que dejarlo para otra vez.

Un periodista coreano quiere mantener correspondencia con españoles

Reside en Seul y es editor de un periódico que se edita en inglés para los estudiantes

Ha llegado a nuestro poder una simpática carta procedente nada menos que en Corea del Sur, exactamente en Seul.

Se trata de un periodista de aquel lejano país que quiere entablar relación epistolar con amigos españoles.

Por nuestra parte, al agradecer su gentileza y el vivo interés que pone en su solicitud, nos complacemos en publicar la citada carta, original, curiosa e interesante.

Dice así:

«Querido Editor:

¿Cómo está Vd. señor? Usted quizá se sorprenda al recibir esta extraña carta de otro país del otro lado del mar, pero me alegra mucho escribirle.

¿Puedo presentarme a Vd? Mi nombre es Sungsik Kwon. Este segundo nombre es el apellido. Me gradué en la Universidad de Corea hace tres años. Ahora estoy comprometido como editor en «The Student Times», que es uno de los periódicos en inglés publicados para los estudiantes aquí en Corea. Yo asumí este puesto recientemente, el 1.º de Junio.

Me dijeron que nuestros estudiantes habían deseado obtener amigos extranjeros por correspondencia. De vez en cuando me preguntan cómo puedo adquirir compañeros «de pluma» (por correspondencia) que sepan escribir inglés. Pero es lamentable que no tengamos ningunos datos actuales para atender sus deseos. Con vistas a ello hemos establecido el «Club de Compañeros de Pluma» del «Student Times Pen Pal Club» para ellos.

Creo que es una lección importante que todas las naciones del mundo paguen tributo a la paz mundial: la mutua comprensión y cooperación entre ellas.

Puedo asegurarle, que esta correspondencia podría ser un sendero que sea capaz de cumplir esta lección.

¿Tendría la amabilidad de contárselo a sus lectores? Estoy seguro que publicará mi petición en su periódico. Que Dios le bendiga Señor.

Sungsik KWON

1 Agosto 1964.

Señas: SUNGSIK KWON. — «The Student Times». — Pen Pal Club. SEOUL (Korea)

VERDES

"BODA"..., SIN NOVIOS

La Unión. — Una boda de gitanos ha terminado antes de lo previsto por marcharse los novios a Alicante desde donde continuarán viaje a Francia.

Como en todas las bodas de gitanos la "juerga" habría de durar varios días y ya estaban preparados, en abundancia, dulces y licores. Los novios decidieron iniciar el viaje inesperadamente y todo ha sobrado. La boda se acabó y han quedado incluso dos cerdos preparados para el sacrificio. — Cifra.

El Club Taurino de Chicago, a Manolete

Han pasado por Córdoba los componentes del Club Taurino de Chicago, para efectuar una visita obligada a la tumba de Manolete. Después de asistir a una tienta en la finca "La Alhamirilla", donde ellos mismos tomaron parte, fueron a rendir homenaje al maestro Manolete. En la foto, les vemos colocando una corona de flores en su tumba.—(Foto Fiel)

Nueve cornadas jalonan la carrera taurina del presidente del Montepío de Toreros

Gregorio Sánchez pundonor y hombría hace frente a una mala racha

Tuvo una infancia muy dura y trabajó en los más rudos oficios

Por Manuel MERCHANT

No ha podido rehacerse el veterano y artista matador de toros Gregorio Sánchez de su mala racha. Un toro de la ganadería de Pablo Romero, peligrosa y siempre temida por las grandes figuras, el segundo de su lote, mientras le estaba toreando con la derecha le ha suspendido por el estómago en el aire y luego le ha arrojado a la arena, gravemente herido. El público no pudo contener un grito de horror mientras Gregorio, todo pundonor y valor, se levantaba y con sus manos taponaba la herida yéndose hacia el callejón, donde fue recogido y trasladado a la enfermería. No ha podido esquivar a la mala suerte que le persigue esta temporada.

Seguidamente, Gregorio Sánchez fue atendido en la enfermería de La Malagueta por el Dr. Horacio Oliva quien, en el parte facultativo, ha hecho constar que Gregorio Sánchez padece una cornada que le produce una herida contusa que a través del recto anterior derecho penetra en la cavidad peritonal. Una minuciosa exploración no demuestra lesión visceral. Pronóstico muy grave.

Tras las primeras curas, el diestro ha sido trasladado al Sanatorio del Dr. Gálvez, frente a la Catedral malagueña. El diestro, presidente del Montepío de Toreros, sufre mucho, el dolor es grande. Junto a él Andrés Rico, su mozo de espadas, que no se separa del lecho. Rico ha sido su fiel e inseparable colaborador desde que Gregorio comenzó a torear. A las dos de la mañana llega al Sanatorio la esposa del torero, doña Amparo Galán, que se ha trasladado a Málaga, ante la gravedad de la cogida, utilizando el último servicio aéreo, y a partir de su llegada colabora con las enfermeras en atender al herido.

Hablamos con Andrés Rico, el mozo de espadas. Son las once de la mañana y Gregorio Sánchez acaba de despertar y está molesto por la herida. No puede hablar y es Rico quien responde a nuestras preguntas:

—"Ha tenido mala suerte el maestro, pues la cogida ha sido tonta y ridícula. El toro le había avisado dos veces pero él, debido al pundonor que nadie le niega, ha seguido toreando por el lado difícil hasta que vino la cogida".

—¿Ha sido muy castigado Gregorio por los toros?

—"Esta es la novena cogida. La más grave la recibió en la Maestranza de Sevilla, el día de su alternativa", que fue en Abril de 1956".

Gregorio Sánchez, que está escuchando nuestra conversación a media voz, nos dice muy débilmente: "Ayer toreé a gusto, a pesar de las dificultades que ofrecieron los dos toros y la oreja que corté al primero creo que fue merecida. Al segundo quería cortarle las dos pero pudo él más que yo". Calla Gregorio y queda pensativo. Sin duda alguna estará pensando en las diez corridas que pierde por culpa de este percance.

Luego nos dice: "No quiero que me trasladen aún al Sanatorio de Toreros. Prefiero hacer el viaje cuando no tenga molestias. Aquí estoy en buenas manos y el Dr. Oliva me atiende magníficamente".

¿Cuántos días permanecerá inactivo?, preguntamos. "El médico ha dicho que unos veinte; quizás reaparezca en los primeros de Septiembre".

Nueva variedad de lechuga resistente al moho

Washington. — Científicos de la Secretaría de Agricultura de los Estados Unidos y de la estación agronómica experimental de la Escuela de Agricultura y Mecánica de Texas, situada en Weslaco, han desarrollado una nueva variedad de la llamada lechuga romanita, de extraordinaria resistencia a las infecciones de mohos. La estación agronómica de Texas ha distribuído ya semillas de la nueva variedad, llamada Valmaine, a cultivadores de semillas de la localidad y el año próximo se espera que sea asequible a todos los cultivadores.

Dos poblaciones alemanas se disputan el honor de ser la patria chica del gran compositor Gluck

La casa donde se supone que nació el músico, fue en realidad construída 10 años después de su nacimiento

(Crónica especial para Agencia FIEL - DERI, por O. G.— "Mozart en Salzburgo, Magner en Bayreuth, ¿por qué no Gluck entre nosotros?"

La idea era buena, hay que reconocerlo. El consejero bávaro Hans Kroll podía legítimamente suponer que el nacimiento en su jurisdicción del ilustre compositor, hace 250 años, se traduciría, si era bien explotada, en un aflujo de turistas y en un diluvio de divisas, los melómanos del Mundo entero correrían para escuchar "Orfeo", "Alcestes", "Armida", "Las Ifigenias", todas las obras maestras del gran artista que revolucionó la ópera transformándola en un drama poderoso y conmovedor. Y su agrado sería tanto más intenso cuanto que escucharían esta música en el decorado donde nació Gluck.

Pero la cosa no estaba tan clara, porque la idea del desventurado funcionario ha reactivado involuntariamente una vieja querella entre dos poblaciones de su jurisdicción, es decir, entre sus propios electores: tanto en Weidenwang como en Erasbaeh, a un kilómetro de distancia, todo el Mundo está convencido de que Gluck es paisano suyo y el conflicto, que durante mucho tiempo no revistió gravedad, ha adoptado las proporciones de un verdadero drama cuando se ha sabido que festividades suntuosas celebrarían este año el 250 aniversario del nacimiento del artista.

Weidenwang exigía una confirmación oficial de la tesis clásica y que se depositara una corona al pie del monumento erigido en honor del gran músisico. Erasbach quería una declaración no menos oficial en la que se estableciese que Bluck había nacido en Erasbach el 2 de Julio de 1714.

¿Dónde está la verdad? Cuando se consulta las biografías de Gluck se lee que éste nació en Weidenwang, donde su casa natal existe todavía y donde se encuentra el monumento erigido en su honor en 1871. Mejor todavía: en el registro se consigna que Gluck fue bautizado en Weidenwang el 4 de Julio de 1714. Pero los habitantes de Erasbach tienen respuesta para todo. Según ellos, la auténtica casa natal de Gluck se encuentra a la salida del pueblo. La de Weidenwang fue construída en 1724, diez años después del nacimiento del músico, según se sabe por los archivos locales. En aquella época, Gluck se había marchado con su familia a Bohemia.

El hecho de que el monumento se levantara en Weidenwang gracias a una suscripción en la que participaron no sólo el Rey de Baviera, sino también el Rey de Prusia y el emperador de Austria, no convence a los de Erasbach. "Nada tiene de sorprendente —dicen—. En 1871, todo el Mundo creía que Gick había nacido en Weidenwang, los Reyes y el emperador tanto como los demás, y cuando la corte de Weidenwarg hizo un llamamiento a su generosidad, no había ninguna razón para que desconfiaran. El error se remontaba a mucho tiempo antes.

Convencido de que no logrará persuadir jamás a sus administrados, el señor Kroll acabó dictando un juicio digno de Salomón, según el cual el festival Gluck tendría lugar, pero en Beilagries, capital del distrito. Creía haber puesto a los adversarios de acuerdo. Pero todos se han puesto furiosos contra él y parece que el pobre consejero empieza a pensar que sólo se pondrán de acuerdo en una cosa: en no reelegirle la próxima vez que solicite sus votos.

Dibujos con siete errores

Estos dos dibujos son aparentemente iguales. Siete diferencias los separan. Si es usted buen observador debe descubrirlas antes de cinco minutos.

(Solución mañana).

Pasando el rato

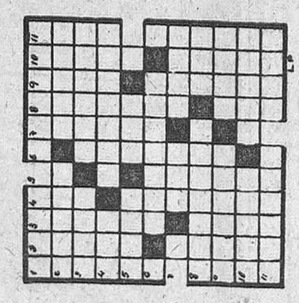

HORIZONTALES. — 1: Ladrón diestro. Extinción pasajera de un alumbrado. — 2: Arma blanca. Pequeñita. — 3: Ciudad de Italia. Arrimar. — 4: De este modo. Sacudiera. — 5: Rapiña. Reza. — 6: Despídelo. — 7: Letra griega. Villa aragonesa. — 8: Pagara. Repetición. — 9: Humedécela (Al rev.) Reguda. — 10: Aletazo. Comentario. — 11: Conquistase. (Al rev.) Flor.

VERTICALES. — 1: Juntara. Virrey español del Perú. — 2: Tal vez. Limosna. — 3: Soltero (Al rev.) Ataviado. — 4: Provincia del Ecuador. — Conminación. — 5: Naturales de un Estado europeo. — 6: Consumiera. — 7: Solicitaré. — 8: Asiéntalo. Dios en Arabia. — 9: Cierta tela. Muy gordos. — 10: (Al rev.) Semilla. Oeste. — 11: Ciudad del Japón. Apuntar.

FUGA DE VOCALES

M.s t. d.b.s g.,rd.r d. l. .nv.d.. d. .n .m.g. q:. d. l. .mb.sc.d. d. .n .n. m.g.

Pr.v.rb.. c.st.ll.n.

ADIVINANZA

Nací campesina
y hoy luzco mi garbo
con la cola muy verde
y traje morado.

SOLUCION

Al crucigrama:

HORIZONTALES. — 1: Tipo. Acatan. — 2: Azada. Otero. — 3: Ja ja. Alojar. — 4: Ara. Asonada. — 5: Dará. onI. — 6: Ocelote. — 7: Ola. Amos. — 8: Alameda. Ira. — 9: Moneva. ataD. — 10: aratA. Frito. — 11: Solera. Ares.

VERTICALES. — 1: Tajada. Amas. — 2: Izara. Cloro. — 3: Pájaro. Anal. — 4: Oda. Acomete. — 5: Elevar. — 6: Asolada. — 7: Colono. — 8: Atónita. Ara. — 9: Teja. Emitir. — 10: Arada. Orate. — 11: Nora. Usados.

A la fuga de vocales:

La impureza es más fácil de evitar que de corregir. — SAN FRANCISCO DE SALES.

Al jeroglífico:

Lo sabe todo

A la adivinanza:

Los cuernos de la cabra

A los siete errores:

1: Un árbol de más. — 2: Piedra. — 3: Número del pilón. — 4: Ramaje del árbol pequeño. — 5: Cinturón. — 6: Montaña de la izquierda. — 7: Botón del bolsillo.

—Hoy es mejor que lo dejes. Hay mucha competencia...

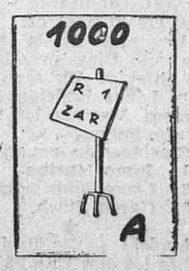

¿Qué hicieron con la víctima?

Padres, vosotros debéis de ser los mejores maes- normas de tráfico y a te- mer sus peligros. les jugar en la calzada. Enseñarles a respetar las tros hijos. Empezad edu- cándoles para que no se inmolen tontamente en la vía pública. No dejar-

(Por de Instituto de Vue

M.E.C.D. 2010