Diario de Burgos

Año LXXIII. — Núm. 22.389
Depósito legal BU - 5 - 1958

VIERNES, 19 DE JULIO DE 1963

APARTADO núm. 46

TELEFONOS
Redacción: 1280. — Administración: 2015

DOS PESETAS

Puede estar seguro si es...
Westinghouse
EL FRIGORIFICO QUE MAS SE VENDE EN EL MUNDO
VACELSA
CASTILLA ELECTRICIDAD

Patriótica conmemoración en toda España del XXVII aniversario del Alzamiento

S. E. el Jefe del Estado efectuó la tradicional entrega de títulos a empresas, productores y artesanos ejemplares, así como los premios de la competición nacional de destreza en el oficio y a becarios

También inauguró 3.180 nuevas viviendas y un Instituto Hidrológico en los alrededores de Madrid

Representaciones oficiales y colonias españolas en el extranjero celebraron asímismo la histórica fecha

Madrid. — Su Excelencia el Jefe del Estado, Generalísimo Franco, ha entregado esta mañana en el palacio de El Pardo los títulos de empresas modelo, productores ejemplares y campeones de la competición de destreza en el oficio y premios a treinta y nueve becarios distinguidos de la Organización Sindical durante el pasado curso.

Al aparecer el Caudillo en el «Salón de pasos perdidos», los productores y representantes de las empresas que asistieron al acto, tributaron al Jefe del Estado una larga salva de aplausos. Acompañaban a Su Excelencia el vicepresidente del Gobierno, capitán general Muñoz Grandes; los ministros de Trabajo, secretario general del Movimiento y de la Vivienda, señor Sánchez Arjona, los jefes de sus Casas militar y civil y ayudantes de servicio.

Hecho el silencio, el secretario general de la Organización sindical, don Pedro Lamata pronunció un discurso en el que se refirió a la enorme obra que el régimen ha llevado a cabo. Conforta el ánimo, dijo, recorrer la Península y contemplar la ingente obra que en todos los órdenes se ha realizado en estos años. Pero siendo tanto lo hecho, la realización más trascendente, el logro sin duda de mayor significado es de carácter político social: radica en la concepción unitaria del mundo del trabajo, en la idea de unidad social, la dignificación de todos los hombres sin distinción de clases ni de castas en el trabajo y por el trabajo. Todo en nuestro tiempo: la evolución política y doctrinal, la transformación del derecho, el desarrollo económico, el progreso social, todo, confluye en su proyección de futuro hacia la unidad social y de justicia que vos os adelantásteis a proclamar.

Terminado el discurso del señor Lamata, Su Excelencia el Jefe del Estado hizo entrega de los títulos siguientes:

Empresas ejemplares:

Piher S. S. — Badalona (Barcelona).

Derivados Lácteos S. A. — Madrid.

Astilleros de Cádiz S. A.—Cádiz.

Fibracolor S. A. — Barcelona.

Lombard S. A. — Valencia.

Hidroeléctrica Española S. A. Madrid.

Soler y Palau S. A. — Ripoll (Gerona).

Productores ejemplares:

Isabel Garcés Cerezal. Actriz.—Madrid.

Isidoro García López, Puebla de la Calzada (Badajoz), trabajador agrícola. — Francisco Corral Hernández, Garcirey (Salamanca). Mayoral. — Luis Fernández Navarro, San Adrián (Navarra). Encargado de la fábrica de conservas Muerza.—Fidel Ramos Torres, Barruelo de Santullán (Palencia). Tornero de Minas de Barruelo. — Fermín Loriaux. Lamiaco (Vizcaya). Vidriero. — Francisco de Dios Cantero, Jaén. Jefe de comedor de Hotel Rosario. — Enrique Palomo Moreno, Riotinto (Huelva). Maquinista de Minas de Riotinto.

Daniel Gil García Villodas, Vitoria, maestro de taller de Sierras Alavesas, S. A. Agapito-Doroteo Aparicio Ortega, Toledo, encargado de una empresa de transportes.

Artesanos ejemplares 1963. — Josefina L. Diez Lassaletta, Madrid, encuadradora y Julio Pascual Martín, Toledo, forjador artesano.

PALABRAS DE FRANCO

El Caudillo pronunció las siguientes palabras:

"Felicito a todos los que han obtenido estos galardones en este día de exaltación del trabajo y del resurgimiento nacional. Habréis visto por las distintas facetas que representan los galardones concedidos, que todos los trabajos son dignos de respeto y de buena acogida. El trabajo se dignifica por el amor que se pone en él, y la empresa se dignifica también por la justicia, por la equidad y, sobre todo, por las relaciones humanas entre sus miembros.

Ante los sistemas que se debaten hoy en el Mundo, en la evolución que sufren, nosotros hemos elegido hace veintisiete años, aquél que mejor puede llevar a nuestra Patria a la felicidad y al bien común de todos los españoles.

Importante es la evolución política del Mundo, pero lo imprescindible es llenarla de contenido. Si hoy podemos asistir a esta hora esplendorosa de nuestra Patria, es porque hemos tenido una doctrina y porque hemos poseído una fe, doctrina que llenamos de contenido, como se demuestra en esta exposición de celo,

(Pasa a tercera página)

Abandonada en un portal

Esta criatura de unos 19 meses de edad, fue hallada abandonada en un portal de calle de Montalbán. La pequeña fue trasladada al Colegio de La Paz, donde permanece, muy tranquila mientras se realizan las averiguaciones pertinentes.
(Foto Cifra)

Recepción en Capitanía

Con motivo de la fiesta nacional del XXVII aniversario de la iniciación del glorioso Alzamiento Nacional, se celebró ayer en Capitanía una brillantísima recepción, a la que corresponden las precedentes placas. En la primera, aparece el capitán general después de revistar las tropas, antes de dar comienzo el actó, del que ofrecemos otro plano, en la segunda fotografía.
(Foto "Fede")

Aplastamiento de una sedición para derrocar al Gobierno de Siria

Los dirigentes del movimiento eran nasseristas

Retorno a la normalidad política en Marruecos

Beirut. — La artillería y tanques han entrado en acción al originarse una violenta lucha en el centro de Damasco, según indican las informaciones que se reciben en Beirut, procedentes de fuentes diplomáticas sirias. Se informa que la lucha se libra en un lugar a poca distancia del sector diplomátilco de Abu Rummanna. — Efe.

RADIO BAGDAD INFORMA

Bagdad. — Radio Bagdad ha difundido el siguiente comunicado: "Durante la mañana de hoy, se ha producido un movimiento sedicioso en Siria que tenía por finalidad el derrocamiento del Gobierno revolucionario progresista árabe instaurado a partir de la revolución del pasado 8 de Marzo. Las masas populares y las fuerzas armadas, prevenidas contra este complot, lo han aplastado. El pueblo sirio y su ejército al Gobierno revolucionario y espermanecen agrupados en torno tán dispuestos a luchar contra los conspiradores y los traidores".

EL MOVIMIENTO HA SIDO APLASTADO

El Cairo. — El jefe del Gobierno sirio Salahed Din Bitar ha declarado que una conjura urdida contra su régimen ha sido "totalmente aplastada y todos los encartados en la misma detenidos".—Efe.

TOQUE DE QUEDA EN TODO EL PAIS

Londres. — Radio Damasco ha anunciado hoy que el Consejo nacional sirio del mando revolucionario ha impuesto el toque de queda, en toda Siria hasta nueva orden pero la emisora no ha dado más detalles. Tras esta breve emisión, Radio Damasco ha enmudecido y los escuchas no han vuelto a captar ninguna otra retranesmisión. — Efe.

BASTANTES DETENCIONES

Damasco. — "Radio Damasco" ha reanudado sus emisiones y difundió inmediatamente un comunicado del Gobierno militar de Damasco en el que, entre otras cosas, se dice que el número de militares separados del servicio que ha intentado alterar el orden era reducido así como los civiles que recibían su apoyo. El movimiento ha fracasado y se han practicado bastantes detenciones. Añadió que en los restantes sectores de Siria no se ha producido ninguna alteración del orden. Después difundió mensajes de lealtad del mando de Katana, escuela Artillería y de varios regimientos. — Efe.

(Pasa a cuarta página)

Hoy llega a Burgos el director general de Ganadería

Durante dos días estudiará en la capital y provincia diversos asuntos relacionados con su Departamento

Nos comunican del Gobierno civil que en el día de hoy y al objeto de estudiar diferentes asuntos relacionados con su Departamento, llegará a esta capital el Ilmo. Sr. Director general de Ganadería, don Francisco Polo Jover.

En el mismo, recibirá a unas comisiones sindicales, celebrándose a continuación una reunión en la que le serán expuestos los problemas de la provincia, en orden a la ganadería, así como cuanto se refiere al Consorcio de la Excma. Diputación provincial y Caja de Ahorros Municipal.

A continuación se trasladará a Saldañuela, para visitar sus instalaciones, en donde se procederá a la firma del convenio de inseminación artificial y actas de entrega de varios sementales.

Mañana, a primera hora, iniciará viaje de inspección a algunas localidades de la provincia en las que previamente se habrá procedido a la concentración de ganado.

Después de una reunión con los veterinarios en el domicilio en su Colegio profesional, emprenderá viaje de regreso a Madrid.

Pese a la euforia inicial, no hay indicios de acuerdo en la conferencia de Moscú

La ley restrictiva de ciertas huelgas, aprobada por la Cámara francesa

Moscú. — Las conversaciones tripartitas han continuado a partir de las 4,30 de la tarde, entre Gromyko, Harriman y lord Hailsham.

COMUNICADO POCO EXPRESIVO

Moscú. — Un comunicado publicado al término de la reunión de esta tarde de la conferencia tripartita de Moscú indica, simplemente, que los jefes de las delegaciones asistidos por sus consejeros, han discutido "ciertos aspectos de un tratado de prohibición de las pruebas nucleares en la atmósfera, en el espacio cósmico y bajo el agua". Han continuado sus intercambios de puntos de vista sobre otros problemas de interés mutuo y la próxima reunión acordaron sea mañana.

La sesión de hoy duró solo hora y media, la mitad que en los días anteriores y a petición de Gromyko, la reunión no ha comenzado hasta las 4,30 de la tarde, hora local.

LEY RESTRICTIVA DE HUELGA EN LOS SERVICIOS PUBLICOS

París. — La Asamblea francesa ha aprobado esta madrugada el proyecto de ley relativo al ejercicio del derecho de huelga en los servicios públicos, por 267 votos a favor y 205 en contra. Votaron a favor la U.N.R. (gaullista) y los republicanos independientes. En contra lo hicieron los comunistas, socialistas, radicales y el "centro democrático". En virtud de este proyecto de ley no se podrán llevar a cabo huelgas sin previo aviso. Este aviso previo para los obreros y empleados de los servicios públicos debe tener una antelación mínima de cinco días. El proyecto pasa ahora al Senado y se espera que se convierta en ley dentro de los próximos nueve días.

HUELGA DE LA CONSTRUCCION EN ITALIA

Roma. — Más de un millón de obreros de la construcción han iniciado hoy una huelga en toda Italia, por orden de los centros sindicales, que agrupan a todas las tendencias políticas. El movimiento huelguístico ha sido reforzado con manifestaciones en las principales ciudades italianas, en demanda de aumentos de salarios y mejora en las condiciones profesionales. Los empleados de los servicios públicos irán mañana a la huelga en petición de una reducción del horario laboral.

Gran triunfo de los aprendices españoles en el Concurso internacional celebrado en Dublín

Han conquistado tres medallas de oro, seis de plata y ocho de bronce

Dublín. — Tres medallas de oro, seis de plata y ocho de bronce, han obtenido los aprendices españoles que han participado en el XII "Concurso internacional de formación profesional", celebrado en Dublín, trofeos que acreditan la magnífica calidad técnica de los aprendices españoles.

La Embajada española en Dublín ha organizado, con motivo de la festividad de 18 de Julio, diversos actos en los que participan los aprendices españoles.—Efe.

PREMIO A UNA PELICULA ESPAÑOLA

Marsella. — En el "III Festival de Cine Turístico" que se ha celebrado en Marsella se ha concedido la medalla a la película más artística "Sorolla", de España.—Efe.

Superviviente de la paz

Sin la más leve preocupación, sin el menor temor por los progresos atómicos o el dominio de los espacios siderales, sin saber nada del cosmos o de los megatones, el popular afilador hispánico duerme plácidamente sobre sus escasas posesiones y medios de trabajo, semejando ese superviviente que quizá, Dios no lo quiera, quedará en la calle desierta de cualquier ciudad atacada por las armas del "alfabeto". — (Foto Fiel)

"Desaparición" de cereales por valor de varios miles de millones de pesetas entre EE. UU. y Austria

Para poner vivir tranquilo, un brasileño que se llamaba Stalin Prestes ha tenido que cambiar de nombre

Washington. — La Casa Blanca y el departamento de Estado ha declinado toda responsabilidad en la desaparición de 8.457.600 hectólitros de cereales, que formaban parte de un suministro, por un valor de 135 millones de dólares (8.1000 millones de pesetas), a Austria, a cambio de minerales.

Según los datos facilitados por el departamento de Estado, 700.355 toneladas métricas de dichos cereales fueron expedidas durante los años fiscales de 1960 y 1961, pero según informaciones de origen austriaco solamente han sido recibidas 176.456 toneladas por el país destinatario.

En los medios oficiales norteamericanos se muestra cierto optimismo por el hecho de que, al parecer, dichos cereales no han llegado a los países comunistas.—Efe.

¡AL DIABLO CON EL NOMBRECITO!

Río de Janeiro. — El joven Stalin Prestes Rodríguez, que debido a su nombre no ha podido conseguir ningún empleo ni servir en el ejército y que ha sido siempre objeto de burla para sus amigos, ha solicitado y ha conseguido cambiar de nombre por la vía judicial. En lo sucesivo se llamará Luis Lucas Rodríguez, lo mismo que su abuelo.

Su padre, un fanático comunista, le impuso los nombres del dictador ruso Stalin y de Prestes, jefe del comunismo brasileño.—Efe.

Inesperada visita de Su Santidad Paulo VI a la oficina pontificia de Correos

Concluye en Bogotá la Asamblea de la Obra de Cooperación sacerdotal hispanoamericana

Ciudad del Vaticano.— Su Santidad el Papa Paulo VI, ha realizado esta tarde una visita-sorpresa a la Oficina de Correos del Vaticano. El Sumo Pontífice llegó a dicha oficina poco antes de las seis de la tarde y visitó detenidamente las instalaciones, modernizadas poco antes de la muerte de Juan XXIII. Recibieron a S. S., el inspector don Dionisio, Dr. Clemente y el jefe de la oficina, Giusseppe Tortorella.

El Papa se detuvo principalmente en la sala de Telégrafos, donde exhortó al personal a que colabore con la acción de la Santa Sede, no sólo profesionalmente, sino también mediante el ejemplo y el apostolado. La visita de Paulo VI duró unos veinte minutos.—Efe.

EL CADAVER DE MONSEÑOR O' HARA EN LA CATEDRAL DE WESTMINTER

Londres.— El cadáver del delegado apostólico de la Santa Sede en la Gran Bretaña, doctor Gerald P. O' Hara, ha sido trasladado a la Catedral de Westminter, colocándole ante el altar mayor.

Mañana, por la mañana, se oficiará un solemne funeral y, posteriormente, el cuerpo del prelado será llevado a Filadelfia, donde recibirá sepultura.

CONCLUYE UNA ASAMBLEA

Bogotá.— Se ha celebrado la clausura de la Asamblea de la Obra de cooperación sacerdotal hispanoamericana que comenzó sus tareas el pasado día 10, presidiendo el arzobispo de Zaragoza, doctor Morcillo.

El Congreso ha examinado las bases de distribución de los 1.500 sacerdotes que España enviará en los próximos tres años a Hispanoamérica.

M.E.C.D. 2017

Ayer

La fiesta del 18 de Julio, en su expresión patriótica y de exaltación del trabajo, ha sido en Burgos, como en toda España, conmemorada con arreglo a esa doble y fecunda significación.

Día inhábil a efectos laborales, la ciudad vivió una jornada de auténtica fiesta, en la más amplia acepción del vocable.

El sol radiante y una temperatura grata, hicieron que millares y millares de personas se desplazaran al campo, bien para pasar en él todo el día o para comer y merendar al aire libre, en los múltiples y cautivadores parajes de que Burgos dispone. Al atardecer, la suave brisa norteña que mientras lució el sol constituía casi una caricia agradable se tornó menos apacible y obligó a que los excursionistas regresaran a la ciudad más temprano de lo previsto. Y es que así es nuestro clima...

En cuanto a conmemoraciones oficiales, hubo la tradicional recepción en el Palacio de Capitanía, bajo la presidencia del teniente general Samaniego y con asistencia de autoridades, personalidades y representaciones civiles, eclesiásticas y castrenses. Y el acto, como de costumbre, resultó brillanteísimo.

Y esa fue la conmemoración de la fiesta del 18 de Julio, en el XXVII aniversario de la iniciación del glorioso Movimiento y la jornada dedicada, asimismo, a la exaltación del trabajo. Fiesta completa ,en la que hubo, por otra parte, numerosísimas excursiones que partieron en autocares hacia diversos lugares de la provincia, entre ellos Regumiel —donde se celebró el «Día de la Familia» por el campamento diocesano «Santa María la Mayor»—, así como a poblaciones cercanas fuera de los límites jurisdioccionales de las tierras burgalesas.—B. I.

Resumen informativo de Centros y organismos oficiales

Información militar

RETIRO. — Pasa a la situación de retirado, por cumplir la edad reglamentaria, el teniente coronel veterinario don Fulgencio Portero Rodríguez, jefe de Veterinaria de la sexta región militar.

ASCENSO. — Se declara apto para el ascenso y se asciende al empleo de capitán al teniente veterinario don Ismael de los Mozos Palacín, de la Unidad de Vterinaria número 6, quedando a las órdenes del ministro en Burgos.

Que los niños no vivan en un ambiente deprimente: Acostúmbrales a vivir en una casa limpia y en un pueblo limpio, higiénico y alegre.

Se necesita

viajante a comisión, elevados ingresos para visitar fontanerías, industrias mecánicas, etc. Compatible con otras representaciones. Dirigirse: Librería Nájera. C. Leiza. — TOLOSA.

Pastor de ovejas

para Rioja alavesa. Salario, etc. legales. Casa, fuego, luz, huerta, y 25 % de beneficios. Detallar edad y demás datos personales, escribiendo a ERICE. Apartado 437, núm. 136. Bilbao.

Fiesta de San Vicente de Paúl, en el Colegio de la Visitación (Saldaña)

Se celebrará hoy, con diversos cultos

Hoy, viernes las hijas de la Caridad del Colegio de la Visitación de Nuestra Señora (Niñas de Saldaña), celebrarán la fiesta de su glorioso Patriarca y Fundador, San Vicente de Paúl, en la forma siguiente:

A las siete de la mañana, misa oficiada por el capellán del Colegio, M. I. Sr. D. Manuel Ayala, canónigo penitenciario. A las nueve, misa de comunión que celebrará monseñor Dr. D. Felipe Abad, chantre de la S.I.C.B.M., con motetes interpretados por el coro del Colegio.

Por la tarde, a las siete y media, exposición del Santísimo Sacramento, rosario, terminación de la novena, motete y sermón a cargo del M. I. Sr. D. Isidoro Díaz Murugarren, canónigo de la S.I.C.B.M. Oficiará en la reserva el Excmo y Reverendísimo Sr. Obispo Dr. D. Demetrio Mansilla Reoyo, vicario capitular S. V. A continuación se dará a adorar la reliquia de San Vicente de Paúl, cantándose los gozos del Santo.

Mujer burgalesa: Una maceta en tu ventana o en tu balcón testimonia tu sensibilidad femenina.

Guía del ESPECTADOR

COLISEO.— "39 escalones" (3) y "Caminos secretos" (3).

AVENIDA. — «Hoy es día de fuga» (2) y «Del infierno a Texas» (2).

CALATRAVAS. — «Voto decisivo» (3) y «Mamá nos complica la vida» (3)

CORDON. — «Sucedió en Atenas» (3) y «Toda una vida» (3)

GRAN TEATRO. — «El eclipse» (3-R) y «El sheriff de Dodge City» (3).

ASTORIA.—«Los atracadores» (3) y «Bambalinas» (3).

REX.— "La sirena y el delfín" (3) y "Duelo en el Atlántico" (1).

GOYA. — "Maldito embrollo" (s. c.)

CONSULADO. — "Vamos a contar mentiras" (2).

EN MIRANDA

MECISA. — "Los mongoles" (3).

CINEMA. — "Valle prohibido" (3).

Actualidad burgalesa

NOTICIAS

FARMACIAS DE GUARDIA. — Cuñado, Plaza de Primo de Ribera, 2; Hesse Murga, Fernán González, 53; Sagredo, Barrio de Gamonal, Generalísimo, 12.

PULIDOR

Acuchillados-Barnizados

DE PISOS

Laín Calvo, 7, 3.º Telf. 3699

IMPORTAMOS

Gafas Sol desde 32 Pts

Cristales color a 13 y 15 Pts

IZAMIL

LAIN CALVO 28

FRANCES

Mme. BARTOLOME. — Preparación reválidas 4.º y 6.º Exámenes PREU. y ESCUELA CENTRAL IDIOMAS. Secretariado (francés e inglés). — Clases a partir del 22 de Julio. — Informarán: Teléfono: 2685

IDIOMAS

BERLITZ SCHOOL

Inglés - Francés - Alemán

PREPARACION EXAMENES

Pl. Alonso Martínez, 7 — Tfno. 6851

D. Zacarías Conde

MEDICO DENTISTA

Suspende su consulta hasta nuevo aviso

Coches sin conductor

GARAJE TURISMO

UN INCENDIO. — A las dos y cuarto de la tarde de ayer, los bomberos acudieron a sofocar un incendio que se había declarado en el sótano de la charcutería que el indusrial señor Contreras posee en la calle de Madrid número 2 y que tiene su acceso por la calle de Miranda.

El siniestro produjo gran alarma al principio pero la rápida intervención de los bomberos impidió que tomase incremento, limitándose la acción de las llamas a destruir algunos cajones y maderas.

Se cree que el fuego se originó al introducirse por efecto del viento a través uno de uno de los tragaluces del sótano una punta de cigarro encendida.

Hilo sisal para agavillar

Villa Hermanos

LERMA y

ESTACION VILLAQUIRAN

Guía del radioyente

Programas para hoy

Radio Castilla EAJ 27

MATINAL.—10,00: Apertura. Lectura de programas. — 10,05: Nuestro almanaque. — 10,30: Capítulo 20 (final) de la novela «De la misma casta». — 11,00: Al compás del trabajo. — 12,00: Angelus. — 12,03: Figuras de la canción moderna: Baby Bell y Chris Martin. — 12,30: Capítulo 15 de la novela «La novia de Kid Mac Coy».

SOBREMESA. — 13,00: Escaparate sonoro: Rosita Ferrer y Los Machucambos. — 13,30: Discos dedicados: Primer programa. — 13,45: Emisión Sindical « Pan ». — 14,15 : Noticias locales. — 14,20: Momento musical, con Ernie Englund. — 14,30: Retransmisión del diario hablado de Radio Nacional de España. — 14,45: Información financiera. — 15,00: Discos dedicados (segundo programa). — 15,45: Conjuntos músico-vocales. — 16,00: Trayler de la novela «El hechizo». — 16,30: La música de España.

TARDE.—17,00: Francés por radio: (Lección 14). — 17,15: Páginas de concierto: Selección de compositores italianos. — 18,00: Capítulo 5.º de la novela «Sangre negra». — 18,30: ¡Usted elige! (discos solicitados por los señores abonados). — 19,00: Capítulo 10.º de la novela «El futuro amanece». — 19,30: La hora de la zarzuela: «La del manojo de rosas», de Sorozábal. (Final).

NOCHE.—20,00: Capítulo 20 (final) de la novela «El sembrador de sueños». — 20,30: Exitos del momento. — 20,45: Retransmisión en cadena (S.E.R.) de los programas «Ser o Spar», «Mundorama» y «Teatro de los Quinteros». — 21,45: Canciones de Adilia Castillo. — 22,00: Retransmisión del diario hablado de Radio Nacional de España. — 22,15: Noticias locales. — 22,30: Ted Heath y su música. — 23,00: Retransmisión en cadena (S.E.R.) de «El consejo del doctor». — 23,30: Velada musical. — 24,00: Cierre.

Vida religiosa

SANTORAL

SANTOS DE HOY

Ss.: Vicente de Paul, fd.; Martín, ob.; Justa, Rufina, vgs.; Arsenio, dc.

Misa, de tercera clase y color blanco, de San Vicente de Paul.

SANTOS DE MAÑANA

Ss. Jerónimo, Emiliano, fd.; Margarita, vg.; Pablo, dc.; Julián, Máximo, Paula, mrs.; Elías, profeta; Flaviano, Elías, ob.

Misa con rito blanco de tercera clase y color blanco de San Jerónimo Emiliano, segunda oración de la conmemoración de Santa Margarita tercera Et famulos.

Excursión turística a Santo Domingo de Silos

LOS DOMIGOS, CON VISITA AL

Monasterio, La Yecla y Colegiata de Covarrubias

Salida de Estación de Autobuses a las 8'30 horas

Regreso a las 22 horas

Billetes en taquilla núm. 3

✝

PRIMER ANIVERSARIO

LA SEÑORA

Doña Rosa Franco García

Que falleció el día 20 de Julio de 1962

Q. E. P. D.

Su esposo, don Gonzalo Escolante; hijos, doña Mercedes, don Gonzalo (ausente), don Ignacio, doña María de los Dolores y doña María Rosa; hijos políticos, doña Milagros Ruiz, don Máximo Goicoechea; nietos; padre, don Lucio Franco; hermanos, doña Dolores, don Francisco y don Mariano; hermanos políticos, sobrinos, primos y demás familia

Ruega a sus amistades le tengan presente en sus oraciones y asistan al funeral que se celebrará mañana, día 20, a las once, en la parroquia de San Lorenzo el Real acto de piedad por lo que les anticipan las gracias.

Burgos, 19 de Julio de 1963.

«Día de la Familia», en el campamento diocesano «Santa María la Mayor»

Se celebró ayer con asistencia de centenares de personas desplazadas desde nuestra ciudad

La festividad de ayer había sido señalada en el campamento diocesano "Santa María la Mayor", instalado en los incomparables parajes de Regumiel de la Sierra, para la celebración del "Día de la familia", es decir, la visita colectiva de familiares y conocidos de los muchachos que integran el primer turno del campamento.

A tal fin, a las ocho de la mañana partieron de la plaza de José Antonio dos centenares de personas, ocupando cuatro autocares, realizando asimismo el viaje, por sus medios propios, cerca de otras doscientas personas, familiares de acampados.

La llegada al campamento de los excursionistas se hacía pasadas las once de la mañana, presenciando las familias el marcial y disciplinado desfile de los muchachos, que seguidamente formaron en el centro del campamento, donde se procedió a la ceremonia de izar banderas y descubrir acto seguido un monolito y una lápida, como cariñoso recuerdo del Campamento al finado Arzobispo de la diócesis, Dr. Pérez Platero.

Después, los muchachos departieron durante una hora con sus familias, visitando éstas las tiendas e instalaciones del campamento y las doce y media tuvo lugar una misa de campaña, que fue oficiada por el consiliario diocesano de la juventud de Acción Católica y canónigo de la S. I. Catedral, don Isidoro Díaz Murugarren, quien antes del oficio pronunció unas cariñosas palabras de bienvenida y salutación, para los familiares de los muchachos.

Estos, concluída la misa, se recrearon en la piscina de las instalaciones, con un reconfortador baño y después, el gentío se desparramó por aquellos maravillosos parajes, para dar cuenta, en grupos familiares, de suculentas viandas.

A las cinco y media de la tarde llegaba al campamento el Excmo. y Rvdmo. Sr. Obispo-Vicario Capitular, Dr. D. Demetrio Mansilla, acompañado del Secretario de Cámara del Arzobispado, don Mariano Barriocanal, quienes fueron cariñosamente saludados por el jefe del campamento José Antonio Villanueva, cosiliarios y mandos del mismo, así como por las personas congregadas en aquel paraje.

El Dr. Mansilla Reoyo procedió a entronizar en rústico altar, una pequeña imagen de Santa María la Mayor, tras lo cual dirigió breves palabras a los acampados, en exaltación de la Virgen María, como guía y mediadora de cuantos niños y muchachos se cobijaban bajo las banderas de Acción Católica.

Después, las formaciones desfilaron marcialmente ante el Sr. Obispo y demás jerarquías y autoridades (entre las que se encontraban representaciones civiles y eclesiásticas de Regumiel de la Sierra) y más tarde el prelado obsequió con pasteles y dulces a todos y cada uno de los acampados.

En una de las explanadas del campamento, se celebró en obsequio del Dr. Mansilla Reoyo y de los familiares de los muchachos, reunidos en aquel lugar, el simpático y recreativo acto del "fuego de campamento", interviniendo con gracia y amenidad varios de los mandos y niños que integran este primer turno.

Tras proceder a la ceremonia de arriar banderas se dió por concluída esta magnífica jornada de vida campamental, tributando muchachos y familias cariñosísima despedida al Sr. Obispo-Vicario Capitular. A las nueve de la noche, los autocares y coches particulares emprendían el regreso a nuestra ciudad.

Instalación del Ferial en Bilbao

En el presente año 1963, el Ferial se instalará, al igual que en el pasado, en los terrenos de la Vega de San Mamés (Campa de los Ingleses), subastándose los mismo el día 1.º de Agosto, jueves, a las nueve y media de la mañana, en el Salón de actos de las Escuelas de Indauchu (Calle de Manuel Allende).

Amenazado de muerte por haberse convertido al catolicismo

Dusseldorf (Alemania). — Juan Kamal, libanés de 22 años natural de Egipto, siente su vida amenazada por fanáticos musulmanes que le acusan de haberse convertido al catolicismo. Fue llamado a la embajada en Bonn de la R.A.U., de donde, después de dos días de secuestro, escapó para pedir protección a la policía. Kamal fue bautizado en el monasterio dominico del Padre Lucas Mali, de esta capital, y vive ahora oculto, bajo protección policíaca.

"La Acción Católica es un movimiento de apostolado al servicio del ideal cristiano en beneficio del orden social". A todos llama y a todos une la Acción Católica.

NOGAT

Raticida de acción rápida

QUE NUNCA FALLA

Con matarratas **NOGAT**, en polvo y pasta fosforada, exterminará rápidamente y sus molestias, toda clase de ratas, ratones y topos

Recuerde que **NOGAT** no las mata en **días**. Las mata en **horas**

Si manda este recorte a Laboratorios SOKATARG, Ter, 16, Barcelona-13, recibirá un interesante folleto

FRIGORIFICOS "Palacios"

Fábrica de primer orden en Burgos

Absorción y Compresor. Garantía 7 y 5 años respectivamente. Mínimo Consumo en ambos sistemas. Equipados con grupos herméticos de prestigio Internacional. Capacidad de cincuenta a ciento sesenta litros y precios desde **5.750 pesetas**

Ignacio Palacios, S. A.

COMPAÑIA INDUSTRIAL Y MERCANTIL

Anuncios económicos

ALQUILERES

SE ARRIENDA piso extraordinario, Vitoria, 19. Teléfono 3837.

SE ALQUILA casa amueblada veraneo con cochera, en pueblo Bureba. Razón Santa Clara, 34. Chalet.

SE ALQUILA piso amueblado en (Madrid. Razón, teléfono 2163.

DESEO piso amueblado o con vecino. Razón esta Administración.

PISO céntrico amueblado, alquilo temporada. Informes esta Administración.

AUTOMOVILES Y ACCESORIOS

ALQUILER sin conductor Dauphine - 600. Joyerías Gadema. Paloma, 41. Teléfono. 5047. Santander. 9. Teléfono 6639.

ALQUILER sin conductor auto Seat 1400 C, lujo; Dauphine, Seat 600 Servi - Auto. Informes: Cazados Luis. Almirante Bonifaz, 11. Teléfonos 3585 - 1138.

ZAPATAS freno Drim, surtido completo. Continental Auto, S. A. Madrid, 1.

TAXI Seat 1400 C. Teléfono 2154.

ARAHUETES, coches de alquiler sin chófer. General Mola, 20. Teléfonos 3440 - 6500.

SE ALQUILAN coches sin conductor. San Juan 19 y Pisones, 13. Teléfonos 3142 - 1147.

AUTOS - TURISMO. Alquiler sin conductor. SEAT 1400-C, LUJO; ONDINE; SEISCIENTOS. Garaje Turismo. Vitoria, 29. Teléfono 5594.

SE VENDE camión Mam 135 HP. Razón, Teléfono 667. Aranda de Duero.

DEPOSITANDO su vehículo o tractor en Feria del Automóvil, obtendrá más fácil venta. Carretera Valladolid (Parador del Rey), Teléfonos 2738-3593.

FERIA del Automóvil. Turismos: Seat 1400-B especial; Seat 600, Fiat 1400, otras marcas. Furgonetas: D.K.W., otras marcas. Camiones, Volquetes, gas-oil y gasolina hasta 10 toneladas.

VENDO Seat 1400. Tapicería Arahuetes. General Mola, 20.

FURGONETA DKW y camioneta «Fiat», se venden. Razón: Talleres «Dodial». Burgense, 10.

APRENDA a conducir con coches y camiones de Academia «Guía». San Lorenzo, 33, 2.º.

COCHES sin conductor, Seat 600, Ondine, nuevos. San Juan, 12. Santa Clara, 57, interior. Teléfonos 2904 - 1473.

SE VENDE 4-4 bien de todo. Razón esta Administración.

COLOCACIONES

SE NECESITA asistenta. Santander, 6, 3.º derecha.

SE NECESITAN dos chicas para distintas casas en Santander, de 25 a 30 años, con informes, mil pesetas. Informes «El Búfalo».

APRENDIZAS de 14 a 17 años, precisamos en Campofrío. Dirigirse a la Empresa. Teléfono 7145.

SE NECESITA muchacha. Avda. del Cid, número 10, 6.º. Escalera derecha.

EN MADRID familia honorable, necesita criada. Vinuesa. Calle Cinca, 14. Madrid.

NECESITAMOS perito proyectista y delineante, bueno, para trabajar en Zaragoza o Milagro (Navarra). Industrias Lebrero, S.R.C. Milagro (Navarra).

CHICA se necesita. Informes, Almirante Bonifaz, 8. Despacho de pan.

NECESITO obrero agrícola. Hospital del Rey. Manuel Aguilar.

SE NECESITA mujer limpieza, bien informada. Martínez del Campo, núm. 1, 3.º.

SE PRECISAN obreros para trabajos de minería en Olmos de Atapuerca (Estación ferroviaria de Quintanapalla). Se facilita comida del mediodía a precio reducido. Se abonan pluses por distancia. Circunstancialmente y de convenir se dan primas de superproducción. Registro Oficina Colocación 354.

NECESITAMOS colaboradores pueblos pequeños, diversidad artículos fácil venta plazos (Relojería, joyería, etc.) excelentes comisiones. Escribir Apartado 10.104. Madrid.

NECESITO chica buen sueldo. Aparicio Ruiz, 16, 3.º.

NECESITA obrero panadero Lucas Zamorano. Villaham de Palenzuela (Palencia). Oficina Colocación. Registro núm. 363.

SE NECESITA cocinera y doncella, poca familia. Razón, Pescadería, Villarcayo, 6.

PRECISO dos chóferes para camión de reparto, buenas referencias. Hijos de Angel Rubio, de Briviesca. Teléfono 79.

NECESITO pastor a zurrón, en Villariezo. Feliciano Saiz Miguel.

SE OFRECE tractorista o ayudante de camión, carnet 2.º. Manuel González, en Lodoso.

NECESITO obrero panadero joven o aprendiz. Jesús Zamorano. Los Balbases. Registro Oficina Colocación 359.

SE NECESITA chico para mostrador. Informes Casa Garilleti. San Lesmes, 2. Registro Colocación núm. 348.

NECESITO dos muchachas, señora acompañante niños. Buen sueldo. Avenida del Cid. 10, 8.º, D.

SE NECESITA comis para temporada en Cafetería Isla. Registro Oficina de Colocación, núm. 345.

COMPRAS Y VENTAS

COMPRO lanas usadas de colchón. Llamar al 4337.

PERSIANAS, cortinas, todas clases. Colón San Pablo, 9. Frente Correos.

POLLITOS recién nacidos. Avícola San. Isidro. Santa Clara, 5. Teléfono: 1409.

POLLITOS todos los días, granja San Benito, Aparicio y Ruiz, 12. Teléfono 1146. (Detrás Audiencia).

VENDO pollitas de uno y dos meses. Espinosa. Mañanas: puesto pollitos plaza Norte. Tardes: San Julián, 6, interior.

SE VENDE coche-silla seminuevo, muy económico. General Mola, 12, principal dcha. Oficinas

VENDO coche de niño. Villarcayo, 11, 2.º, dcha.

VENDO, por traslado, motor y demás herramienta zapatería-portal, con derecho al local. Razón: Bloque Alhóndiga, 3.º portal. Lesmes Ces.

ENSEÑANZAS

PROFESOR particular Latín - Matemáticas. Con experiencia. Carnicerías, 2, 2.º

MATEMATICAS Bachiller Elemental y 5.º, también a domicilio. Barrio Gimeno, 15, 2.º, derecha.

SEÑORITA titulada Francia y España daría clases de francés. Teléfono 6697.

CLASES particulares, Reválidas, 4.º, 6.º, Magisterio, Selectivo Comercio, San Julián, 3, portería.

GRIEGO y Latín, cursos superiores Bachillerato por Licenciado en Clásicas. Fernán González, 37, bajo.

FISICA, Preuniversitario y Selectivo, doy clases. Teléfono 1718.

FINCAS

PISOS en Madrid, vendo. Próximos Glorieta Bilbao. Informes, Teléfono 1172 .

SE VENDE solar edificable 1.500 m.2 tres minutos centro, con gallineros instalados. 400 pesetas m.2 Razón Eras de San Francisco, 7.

SE VENDE o arrienda molino en Hontoria la Cantera con arbolado y seis fanegas tierra regadío. Para tratar con Herederos de Antonio Izquierdo.

SE VENDE casa tipo chalet, tres habitaciones, cocina y servicios, sótano de 50 m2. y terreno para jardín 30 m2., amueblada o sin amueblar, con muebles 90.000, sin muebles 80.000. Razón, Jacinto Antón. Teléfono 25. Quintanar de la Sierra (Burgos).

VENDO finca de 2.000 metros cuadrados, con solares, pabellones y casa sólidamente construída, en el mejor sitio de Gamonal, pie carretera Madrid-Irún. Informes en la misma. Vitoria, 16, 2.º.

VENDO amplio piso, con o sin muebles, facilidad de pago. San Francisco, 72, 1.º. Burgos.

INTERESA vender piso barato, soleado. Informes Avda. Cid, 72. Portería.

VENDO piso nuevo, exento, cuatro habitaciones, servicio, baño, despensa, armarios empotrados, buhardilla para palomar o almacén, facilidades pago. Santa Ana, 35, 2.º, derecha.

VENTA chalet, todas las comodidades, jardín cercado, 14 Kms. Burgos, carretera general. Teléfono 2828. Informes Sr. García.

VENDO piso libre, centriquísimo, tres habitaciones y baño. Puebla, 25, 4.º, centro.

VENDO piso libre, calle San Pedro Cardeña. Travesía Fuente Corneta, núm. 2, 1.º, habitación, 3.

SE VENDE piso libre tres habitaciones y servicios, en Avda. del Cid núm. 79, 5.º, habitación 2. Tratar en el mismo.

GANADOS Y APEROS

VENDEMOS trilladora Avellana con motor Rex. Agustín González San Cosme, 2.

REMOLQUES, arados y cultivadores. Gómez García. Avenida del Cid, 63.

REMOLQUES agrícolas todos los tonelajes. Construcciones Agrometálicas. Francisco Salinas, 22. Teléfono 4972.

VENDO máquina trilladora Avellana, o cedo en renta con su motor en Mazuela. Aureliano Valdivielso.

SE VENDE trilladora Angeles, buen precio, funcionamiento perfecto. Santos Terradillos. Arenillas de Villadiego.

COSECHADORA «Case» arrastre, de ocasión, por dejar labranza, 1,80 metros corte, con motor. Informes: Vidaurreta y Compañía. Teléfono 1146.

VENDO muy barato trilladora 95 Ajuria con elevador y lanzapajas giratorio y tractor de petróleo Fordson Major. Santo Domingo de la Calzada. Teléfono 36.

VENDO cerditos dos meses. Fuentes Blancas.

VENDO máquina segadora Ajuria, en buen uso. Razón, Arco del Amparo, 13. Molino (Huelgas).

VENDO vaca holandesa, tercer parto, dando veinte litros. Urbano Pérez. Castrojeriz.

VENDO vaca campera dando veinticinco litros, con cría, y manada cerdos destete, 15 a 20 Kgs. Antonio Manso. Castrojeriz.

HUESPEDES

HABITACION con dos camas, sólo dormir. Casillas, 7, 6.º, D.

CEDO habitación dormir o pensión. Informes esta Administración.

RESIDENCIA Universitaria, próxima Universidad. Celadoras del Reinado del C. de Jesús. Alonso Pesquera, 6. Teléfono 24045. Valladolid.

MUEBLES

VENDO dormitorio, armario pequeño, nuevos, tocadiscos alemán. Avenida del Cid, 82, 2.º, derecha.

MUEBLE bar, mesa camilla, librería y silla de niño, vendo. Valentín Jalón núm. 11, 3.º, derecha.

VENDO cama matrimonial excelente, barata. Calvario 6 1.º, izquierda. Tardes de 2 a 3,30 y de 6,30 a 7,30.

VENDO dormitorio completo. Santa Dorotea, 12, 2.º.

VENDO cama niquelada matrimonio. Calle Manuel de la Cuesta, letra D, 2.º, dcha.

PERDIDAS

PERDIDA llavero con varias llaves, en Plaza Norte. Gratificaré entrega Pisones, 17, 3.º.

PERDIDA broche en forma de ramita, con perla y brillantes, ocurrida en noche 16, en Espolón, entre Almacenes Simeón y Arco Santa María. Se gratificará a quien entregue a señores de Arévalo. Vitoria, 12, 5.º

MISAL extraviado lunes, Mercado Sur. Ruégase devolución Miranda, 9, 4.º, derecha. Se gratificará.

PERDIDA chaqueta azul punto. Gratificaré Héroes del Alcázar, 3, 6.º, izqda.

VARIOS

IMPRESOS comerciales, cartas timbradas, tarjetas de visita, invitaciones, prospectos de propaganda, etc. TALERES GRAFICOS «Diario de Burgos». Calle Vitoria, 13. Teléfono 2852.

ENCUADERNACIONES: corrientes y de lujo, encárguelas en TALLERES GRAFICOS «Diario de Burgos». Calle Vitoria núm. 13. Teléfono 2852.

SE HACEN copias a máquina, rápidas y económicas. Teléfono 5840 - 707.

PISOS acuchillados, barnizados, Laín Calvo, 7. Teléfono, 3699. Pulidor.

M.E.C.D. 2017

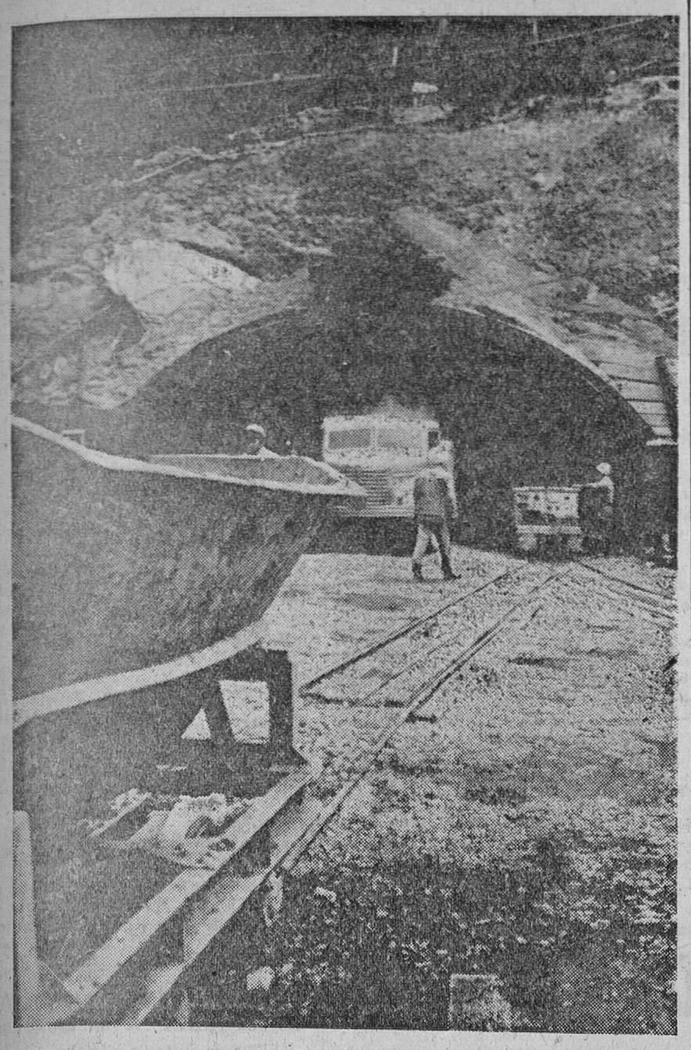

Una sensacional autopista japonesa

Un doble túnel está siendo terminado en la gigantesca autopista Nagoya-Kobe, que será puesta en servicio próximamente en Japón. Para su utilización será necesario el pago de peaje, al igual que en el túnel de Guadarrama español.—(Foto FIEL)

El «Africa Tour» partirá de Madrid vía Egipto

Los sitios para veranear en Egipto superan por lo templados a los del Sur de Francia o de Italia

Una millonaria alemana aporta fuerte inversión a la construcción de hoteles en aquel territorio

"El servicio será a base de autocares muy rápidos y amplios que ya se están construyendo auténticos auto-pullman volantes", dice Mohamed Elewa, agregado de la R. A. U. en España

Por Rafael GLOREZ

Conforme transcurre el vivir del hombre, se forma en él, espontáneamente, una idea o conocimiento de lo que es la vida. La lengua usual lo llama «experiencia de la vida». Esta es la primera, única y auténticamente valedera impresión causada al periodista por Mohamed Elewa, agregado de Turismo de la Embajada de la R.A.U. en España. Mohamed Elewa nos recibe en su despacho de la madrileñísima calle de Alcalá, con una sonrisa peculiar de «hombre experimentado» y de cuyas palabras cabe esperar mucho por la profundidad filosófica de su raza. No lleva un año entre nosotros, ama y habla el español con candentes pruebas lejos de toda alabanza circunstancial de extranjero. Se siente compenetrado con nosotros, nuestro ambiente, nuestro estilo de cosas y las causas que lo producen. Cree en una rotunda hermandad de nuestros pueblos. Acompaña la conversación Hussein Wahbi, director de la Oficina Turística en Madrid.

Dentro de una mezcolanza de paisajes en contraste —el Madrid de nuestra calle de Alcalá y el ambiente de Egipto— se celebra nuestra conversación. Estamos tomando café mientras le pregunto de golpe:

—¿Qué es eso del «Africa Tour»?

—La idea grandiosa y realizable. de difundir y fecundar el turismo hacia Africa.

—Un ejemplo más detallado, Mohamed Elewa.

—Sí, ya lo creo. Pues, el llevar el turismo desde el punto inicial africano que es Marruecos, hasta Egipto, pasando por España.

Y añade:

—Creación de la ruta Madrid-Egipto. Este servicio a base de autocares muy rápidos y amplios que ya se están construyendo. Auténticos auto-pullman volantes.

SE MULTIPLICA LA CONSTRUCCION DE HOTELES

Mohamed Elewa —portavoz de la República Arabe Unida en materia de turismo para España— pasa a explicar las relaciones ya en marcha: construcción de hoteles en el territorio egipcio en la que intervienen una gran parte de financieros alemanes. Muy concretamente nos dice que una millonaria alemana aporta una fuerte inversión a la necesidad y auge hoteleros de Egipto. En esos hoteles que están edificando, se hospedarán miles de turistas germanos, los cuales irán allí para disfrutar del verano que es en Egipto tan atractivo como el invierno. Porque hablando se entiende la gente. Llegamos a comprender por grata conversación de Mohamed Elewa, lo desconocido para nosotros e infinidad de pueblos de otras razas: que en Egipto el verano es algo maravilloso...

—Sí; tal y como suena: que en Egipto no hace calor.

Ante nuestro gesto de extrañeza, el agregado de la R.A.U., aclara:

—Hasta no hace mucho tiempo, Egipto era considerado como un lugar de turismo invernal, a causa del templado y soleado clima que tiene desde Noviembre hasta Abril. Pero en los últimos años, tanto los egipcios como sus amigos del extranjero han empezado a apreciar Egipto como un país ideal para el verano.

Y la voz de Mohamed Elewa, dulce, parsimoniosa, se inclina a perfilar lo que cree que todavía no está muy claro:

—La nueva generación, aficionada al sol y a los vestidos ligeros, ha dejado de pensar ya que el Mediterráneo sea un lugar excesivamente caluroso en verano. Los sitios para el verano en Egipto superan por lo templado a los del Sur de Francia o de Italia. El aire fresco y vigoroso; incluso en los meses de verano el viento del Norte 'sopla frescamente sobre el Valle. Nunca se sentirán ustedes agotados y las noches son un sueño verdadero de delicia en la temperatura...

ALEJANDRIA, CENTRO VERANIEGO

Nos habla ahora de Alejandría, donde el veraneante puede estar seguro de gozar de un resplandeciente sol y de una refrescante brisa originaria del Norte, y hay playas de dorada arena que se prolongan sin fin y donde las azules olas del mar se rompen perezosamente en forma de espuma y en medio de un murmullo Y las mejores de estas playas son las de Stanley, Glymenopoulo, Sidi-Bishr, Al Montazah y Al Mámura.

—Pero si el turista desea algo más apartado de los lugares concurridos, la costa de Alejandría tiene sitios tan deliciosos como Abukir en el Este y Al Agami en el Oeste.

Y Alejandría no es el único centro veraniego de Egipto. Existen —nos dice— lugares como Porto-Said que está a la entrada del Canal de Suez, Porto-Fuad a la orilla asiática del mismo, Ras El Bar a la boca de la rama Este del Nilo y Marsa Natruh que se encuentra en el mismo corazón del Desierto...

—¿Y El Cairo?— preguntamos inevitablemente a Mohamed Elewa.

—En El Cairo, aparte de toda su archiconocida historia dignísima de visitar, durante los meses de verano el calor es seco de día, y la fresca brisa por las noches permite disfrutar visitando la ciudad.

Hablamos del Nilo, el más famoso y el más amable de los ríos que fluyen a través de la ciudad, cuya calma majestuosa —según nos declara —ha sido siempre la cualidad esencial del paisaje egipcio y de su arte. Volvemos al «Africa Tour». Dice Mohamed Elewa:

—Hay dos proyectos muy inmediatos para poner en marcha: la canalización de la magna idea del Africa Tour por Agencias de viajes egipcias o españolas, y el segundo: con las distintas Agencias, aviones desde Madrid.

Un nuevo porvenir intercontinental se abre, está cara al futuro. España y la República Arabe Unida van a dar un giro al turismo mundial renovándole. Egipto se ha acordado de la gran colaboración que puede ser España y España sabe de su importante papel en el concierto mundial del turismo. Justicia obliga.

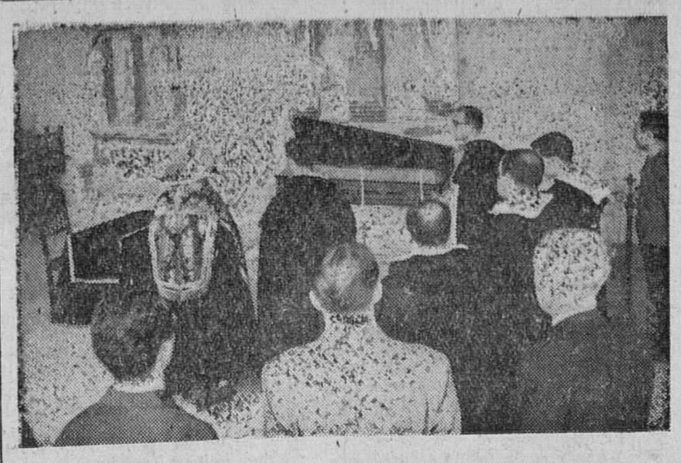

Traslado de los restos del héroe de Bailén

Los restos del general Castaños, vencedor en Bailén del ejército napoleónico a las órdenes del general Dupont, han sido trasladados a Bailén respondiendo a los deseos expresados por dicho pueblo jienense. El féretro, que se encontraba en el Panteón de hombres Ilustres de la Basílica de Atocha, fue exhumado y llevado en presencia de las autoridades desplazadas al efecto y de los Padres de la Orden de Predicadores, a una furgoneta en la que han sido llevados hasta Bailén los restos del ilustre soldado. (Foto Cifra)

Nuevamente ha vuelto a suspenderse la "reunión ideológica" ruso - china

Moscú. — Hoy, al parecer, han vuelto a suspenderse las conversaciones sobre la disputa ideológica chino-soviética, pues los delegados chinos no han acudido esta mañana al lugar de la reunión.

OTRA CENSURA DE "PRAVDA" A PEKIN

Moscú. — Los camaradas chinos se niegan a reconocer un caracter revolucionario a todo acontecimiento y a toda acción que no lleven consigo olor a pólvora, dice hoy "Pravda" en un artículo dedicado a pasar revista a los problemas de Asia, Africa e Hispanoamérica.

"Sin embargo —sigue diciendo el diario soviético— los fusiles y las ametralladoras no permiten elevar la economía ni aseguran la alimentación de una población en aumento constante. Los chinos confunden visiblemente los conceptos sistema colonial y colonialismo".

CONVERSACIONES SOBRE COOPERACION ANGLO - FRANCESA

Londres.— La posibilidad de un reforzamiento de la cooperación franco-británica, principalmente en lo que se refiere a los aviones de despegue vertical, ha sido evocada en el comunicado oficial publicado al término de las conversaciones entre el ministro francés del Ejército, Pierre Messmery, el ministro de Aviación de Francia, Julián Amery, con el ministro británico de Aviación, Peter Thorneycroft.

Los ministros —indica el comunicado— han examinado, por otra arte, la posibilidad de fortalecer la cooperación entre los dos países en lo referente a los aviones de combate y de transporte, los helicópteros, los cohetes tácticos y otras máquinas clásicas.

Ha tenido lugar también un intercambio de puntos de vista —señala el comunicado— sobre la política de defensa, abarcando, asimismo, las cuestiones de interés común, la investigación militar a largo plazo y la defensa aérea de la NATO.

En los medios allegados al Ministerio británico de Defensa se ha rehusado confirmar las deducciones de los observadores que indican que Francia y Gran Bretaña tenían la intención de emprender conjuntamente la fabricación de un avión de despegue vertical o de algunos tipos de cohetes.—Efe.

Ha muerto en Madrid el conde de Romanones

Sus restos recibieron sepultura en Guadalajara

Madrid. — Anoche falleció en Madrid don Luis Figueroa y Alonso Martínez, conde de Romanones, que heredó el título al morir su padre, el ilustre político. Estaba casado con doña Blanca de Borbón. Era conde de la Dehesa de Velayos, grande de España, gentilhombre de Su Majestad el Rey don Alfonso XIII, con ejercicio y servidumbre; ingeniero industrial, capitán honorario de Artillería y estaba en posesión de la Cruz de Guerra roja del Mérito Militar y la de Sufrimientos por la Patria, Caballero de la Legión de Honor y Maestrante de Ronda.

El finado era hermano de la duquesa viuda de Pastrana, marqués de Villabrágima, marqués de San Damián, conde de Yebes y marqués de Santo Floro.

INHUMACION EN GUADALAJARA

Guadalajara. — Procedente de Madrid, donde falleció ayer, han llegado a las seis y media de esta tarde a Guadalajara la restos mortales de don Luis Figueroa y Alonso Martínez, conde de Romanones y de Velayos.

El cadáver fue inhumado en el panteón familiar.—Cifra.

BUQUE CUBANO EN BILBAO

Bilbao. — Procedente de Roterdam, en viaje de regreso a su país, ha entrado en el puerto de Bilbao el mercante "Bahía de Matanzas", de bandera cubana. Dicho buque, de 3.805 toneladas, ha venido a Bilbao para cargar seis camiones de fabricación española destinados al transporte de basura.—Cifra.

CAMPAMENTOS JUVENILES

Cada una de las variadas actividades del Campamento tienen su razón y sentido, pero todas van encaminadas a un mismo fin: hacer agradable su estancia a todos los que a él acuden y formarles como futuros hombres de España.

La fiesta del 18 de Julio

(Viene de primera página)

de trabajo, de competencia profesional, que nosotros desearíamos que se multiplicase de año en año para conseguir en el menor plazo posible, que todos los beneficios del trabajo, de la civilización y del progreso, puedan llegar a todos los ámbitos de España. Y nada más. ¡Arriba España!".

INAUGURACIONES

Después de este acto, poco después de las diez de la mañana, Su Excelencia el Jefe del Estado abandonó el palacio de El Pardo y, acompañado en su coche por el ministro de la Vivienda, se dirigió la comitiva a Fuencarral. Seguían en otros coches los ministros secretario general del Movimiento, señor Solís y de Trabajo, señor Romeo Gorría, los jefes de sus Casas militar y civil y otras personalidades. En el pueblo de Fuencarral esperaban a Su Excelencia el Jefe del Estado el ministro de la Gobernación, subsecretario y directores generales del Ministerio de la Vivienda y el alcalde de Madrid. Un público muy numeroso acogió la presencia del Generalísimo Franco con grandes demostraciones de afecto y simpatía. El Caudillo visitó e inauguró un poblado de la unidad vecinal de absorción que cuenta con 1.180 viviendas y hecho esto y, entre constantes aclamaciones, continuó camino de Hortaleza, donde esimismo, un numerosísimo público le hizo objeto de constantes aclamaciones. En Hortaleza recorrió otro núcleo de 1.100 viviendas que estarán terminados a últimos de Agosto. Con el ministro de Obras Públicas examinó los planos de las obras y penetró en dos de las viviendas ya terminadas y amuebladas. Terminada la visita al poblado de Hortaleza, el Caudillo se dirigió al Ministerio de la Vivienda, donde visitó en primer lugar la exposición permanente, contemplando planos y maquetas de las más importantes obras que actualmente se realizan en toda España y desde las terrazas del Ministerio, contempló los jardines de la gran plaza de los Nuevos Ministerios, que han sido terminados en estos días.

Poco antes de las doce, Su Excelencia, con los ministros y personalidades de su séquito, abandonó el Ministerio de la Vivienda y se dirigió a Villaverde, donde inauguró otra unidad vecinal. Fue saludado allí por los ministros de Agricultura y de Industria, que se incorporaron a la comitiva. El Caudillo hizo a pie un recorrido por este poblado que consta de 950 viviendas y visitó la iglesia, la guardería infantil, la escuela y alguna de estas viviendas, siempre entre clamorosas manifestaciones de entusiasmo de las gentes de aquella zona que se habían desplazado para tributar el homenaje de su adhesión al Jefe dal Estado.

INAUGURACION DE UN CENTRO HIDROLOGICO

Por último, el Caudillo se dirigió al Instituto Hidrológico de Obras Públicas, al pie del puente de Segovia, donde fue recibido por el ministro de Educación Nacional. Después de la bendición del nuevo centro, el Caudillo recorrió sus dependencias y poco antes de la una de la tarde, el Caudillo abandonó el edificio para dirigirse a su residencia de El Pardo.

RECEPCION EN LA GRANJA

Madrid. — En conmemoración del XXVII aniversario del glorioso Alzamiento nacional, ayer tarde se celebró en los jardines del palacio de La Granja de San Ildefonso la recepción ofrecida por S. E. el Jefe del Estado y Generalísimo de los Ejércitos al Gobierno, Cuerpo diplomático, consejeros del Reino y altas jerarquías de la Nación.

En uno de los salones de palacio cumplimentaron a Sus Excelencias los embajadores y jefes de misión, Gobierno y consejeros del Reino.

Poco después, el Caudillo y su esposa, a los acordes del Himno Nacional, salieron a los jardines, donde saludaron al resto de las distinguidas personalidades que asistieron a la recepción.

Sus Excelencias ofrecieron una merienda a sus invitados, sentando a su mesa a los miembros del Cuerpo diplomático y Gobierno, consejeros del Reino, autoridades de Madrid y Segovia y representaciones de los tres Ejércitos.

Finalmente, se celebró un recital de canciones y bailes españoles, en que actuaron Conchita Bautista, "ballet" de Monra, Maleni Castro, Alberto Vélez, Lina Morgan, Angel de Andrés, María Angeles Hortelano, Paquita Rico, Mikaela, Marujita Díaz, Gila, Manuel Ausensi, Angelines Chamorro, Caracolillo, María Elena Vélez, Concha Ferrer, Rocío Dúrcal, Luisillo y su "ballet", Marisol, Luis Mariano, Carmen Sevilla y Augusto Algueró.

EN EL MINISTERIO DE INFORMACION

Madrid. — Con motivo de la fiesta del Alzamiento nacional se ha celebrado una recepción en el Ministerio de Información y Turismo ofrecida por el titular del Departamento en honor de los informadores de agencias, periódicos, radio, televisión, así como representaciones de noticiarios de cine, teatro y publicaciones.

Al acto asistieron, con el señor Fraga, los directores generales de las distintas actividades del Ministerio, directores de periódicos, agencias informativas, corresponsales acreditados en España y agregados culturales de las diversas misiones extranjeras.

El señor Fraga dirigió la palabra a los reunidos.

EN TODA ESPAÑA

Madrid. — En toda España se ha celebrado la fiesta de exaltación del trabajo y el aniversario del 18 de Julio de 1936, con recepciones, inauguraciones de viviendas, centros asistenciales y otras de carácter social.

EN EL EXTRANJERO

Madrid.—En las Embajadas españolas de las distintas naciones que sostienen amistosas relaciones con nuestro país, la conmemoración del XXVII aniversario del glorioso Alzamiento nacional ha estado presidida por el más elevado fervor patriótico, habiéndose celebrado recepciones y actos evocadores de la histórica efeméride. En numerosas capitales asistieron altos representantes de los Gobiernos respectivos.

Por otra parte los españoles que residen fuera de la Madre Patria, fieles a los ideales del 18 de Julio se han asociado también a la trascendental fiesta nacional.

FELICITACION DEL PRESIDENTE DE AFRICA DEL SUR AL CAUDILLO

Pretoria. — El presidente de la República de Africa del Sur, M. C. R. Swart, ha cursado un telegrama de felicitación al Jefe del Estado español con motivo de la fiesta del 18 de Julio.

En el mensaje se dice, entre otras cosas: «Hacemos votos para que las relaciones amistosas existentes entre nuestros dos países continúen y se desarrollen en beneficio mutuo y por el bienestar de nuestros pueblos».—Efe.

COMENTARIOS DE LA PRENSA DE MANILA

Manila.—Todos los periódicos de Manila publican hoy comentarios de felicitación al pueblo español, con motivo del 18 de Julio y dicen que esta histórica fecha es significativa no solo para España sino también para la totalidad del mundo libre.

El diario «Philippines Herald» dice: «Es también esta fecha de gran significación para el mundo libre, porque el Movimiento Nacional español debe ser considerado también como la primera victoria, gran victoria, contra el comunismo organizado. El pueblo español pagó un alto precio por esta victoria, pero fue una victoria que valía toda la lucha, el sufrimiento y el sacrificio que supuso. España ha surgido con un nuevo y prestigioso papel como una de las verdaderamente independientes naciones de Europa, así como el bastión indiscutible del mundo libre».

«Manila Times», por su parte, publica un editorial titulado «Los españoles se encaminan con dignidad al progreso material de su patria ibérica durante las dos últimas décadas» y pone de relieve los grandes logros conseguidos en la economía y el enorme incremento de su turismo. Añade «el clima político ha mejorado según, incluso, aquellos sectores de la Prensa mundial que usualmente se dedican a criticar al régimen español».

La colonia española comenzó hoy las celebraciones con una misa en la iglesia de San Agustín Intramuros y después el embajador fue el huésped de honor en un almuerzo.

El TIEMPO

Madrid.—Durante la noche se registraron precipitaciones en puntos de la costa cantábrica, midiéndose cinco litros en Punta Galea y en puntos de Cataluña. Durante el día se han registrado precipitaciones dispersas en puntos del Norte y de Galicia y en puntos de Cataluña, donde se midieron 19 litros en Montseny. Las temperaturas experimentaron un ligero descenso.

Predicción para el día 19: nubosidad abundante en el Norte de Galicia y costa catalana y en los Pirineos catalanes, donde puede caer algún chubasco débil y nubosidad cumuliforme sobre las cordilleras y ambas mesetas a partir de mediodía. Las temperaturas se mantendrán estacionarias.

Las extremas de Madrid han sido de 28 grados a las 14,30 horas y de 16 grados a las 6 horas.

Las extremas de España han correspondido a Córdoba y Sevilla, con 37 grados y a León y Soria, con 10 grados.—Cifra.

Marlon Brando, "muy enfermo", no podrá hacer campaña pro integración racial

En Arkansas linchan a un negro, acusado de haber querido atropellar a una niña

Marion (Arkansas). — Un grupo de blancos persiguieron a un joven negro y le dieron muerte, tras haber alegado una mujer de raza blenca que le habían encontrado intentando forzar a su hija de ocho años.

AUTORIZA LA MATRICULA DE ALUMNOS NEGROS

Baton Rouge (Louisiana). — El juez federal Gordon West, ha decidido que la integración de las escuelas en la ciudad, comience en el próximo curso y que los alumnos negros podrán matricularse en el colegio que deseen. — Efe.

UNA DOLENCIA IMPIDE A MARLON BRANDO LLEVAR A CABO SUS PLANES

Santa Mónica (California). — Marlon Brando, "muy enfermo", a causa de una dolencia renal, ha sido hospitalizado con fiebre alta y no podrá realizar su propósito de participar a fines de esta semana en manifestaciones en favor de la integración racial de los negros en Maryland. — Efe.

Las seis etapas del conflicto entre Mao Tse Tung y Kruschef

Guerra a muerte entre los dos pontífices del comunismo

Taipeh (Crónica especial para Agencia "Fiel", por A. Ch.)

La ruptura entre Mao y Kruschef se produjo a raíz del XXII Congreso comunista en URSS. No obstante, acaso ésta fuera sólo un resultado de los problemas que ya se venían planteando entre los comunistas rusos y chinos en la coordinación de sus planes de acción y principalmente en orden a la cacareada cooperación rusa que nunca ha llegado a cuajar en algo efectivo en los últimos años. Pero a partir del problema suscitado por el caso de Albania, a cuyo país apoyó el régimen de Peiping, puede fijarse en seis etapas la evolución y desarrollo de lo que habría de calificarse de conflicto entre Mao Tse Tung y Kruschef, más que expresión de una pugna entre los dos países, dado que tanto del lado del partido ruso como del chino, hay quienes sostienen tesis opuestas a las de sus máximos dirigentes.

¿Puede decirse que una primera etapa de este conflicto nació cuando Mao Tse Tung y Kruschef consideraron que sobraba uno de los dos? Nadie ignora el orgullo de Mao Tse Tung, al que los que hicieron con él la revuelta comunista en China acusan de haber personalizado la "revolución", mostrándose inflexible. Muchos de estos altos jefes que pertenecían a los ejércitos situados cerca de las fronteras con Rusia, han sido recientemente trasladados por entender Mao Tse Tung que, apoyados por Kruschef, conspiraban contra su vida. Este hecho es demostrativo de la guerra a muerte que, al parecer, se han declarado los dos pontífices máximos del comunismo internacional.

Mao Tse Tung sostiene que las relaciones comerciales con los países satélites comunistas deben desarrollarse dentro de una estructura más libre que la señalada por Kruschef; de ahí que su apoyo a Albania tendía a romper el equilibrio en la estructura montada por los economistas del Kremlin. Las respuestas de Kruschef fueron concertar una política de coordinación total con Mongolia exterior, a partir de esta escisión inicial. Mao Tse Tung ha proclamado la necesidad de un comercio libre y una economía interior independiente, siendo seguido por el Vietminh y Corea del Norte en esta línea.

Respecto a la política exterior y a la acción del comunismo internacional, aunque ambos estén de acuerdo en el propósito de dominar el Mundo y destruír el mundo capitalista, lo cierto es que en el planteamiento táctico ambos dirigentes difieren.

Mientras que Kruschef para lograr tal objetivo considera más factible situar todos los movimientos del comunismo dentro de una política de coexistencia, Mao Tse Tung arguye que la guerra es inevitable y que terminará con la destrucción del capitalismo.

Rusia aspira, dentro de la coexistencia de su progresivo desarrollo como nación y al fortalecimiento del mundo comunista; Peiping, en cambio, persigue una situación mundial tirante para ocultar su crisis interna.

Por otra parte, una guerra nuclear la beneficiaría, ya que, ganara quien ganara, las grandes potencias se habrían destruído, situándose en un nivel de menos diferencias con China, como el que existe en la actualidad. El ataque armado de Peiping a la India tendía a evitar el progreso económico de esta última. Rusia decidió apoyar a la India para que en el mundo asiático llegase a existir el equilibrio. Acaso uno de los partidos comunistas espera a que desaparezca de la escena política el líder contrario. Mao y Kruschef son esencialmente los dos vértices de una disputa a todas luces personal.

Ana Andersen gravemente enferma

Londres. — Ana Andersen, que asegura ser la Gran Duquesa Anastasia de Rusia se encuentra gravemente enferma según informa el diario de esta capital "Evening News".

El tribunal que ha de fallar si es realmente la única heredera del Zar Nicolás II tiene que reunirse dentro de breves semanas para tratar del caso.—Efe.

DIARIO DE BURGOS

Se vende en MADRID: Kiosco de "La Cibeles", de don Eduardo Alcalde.

¡¡Comerciantes - Inversionistas!!

¡¡Hallarán su tienda deseada!!

Todas superficies en Edificio Feigón. Magníficas inversiones de capital, exentas, facilidades ¡VEANLAS!! Información en

"Edificio - Oficinas", o PRIGO

Moneda, 13. — Mañanas

M.E.C.D. 2017

AQUI, ARANDA
Capital de la Ribera

LA VERBENA DEL PRODUCTOR

No anunciamos esta verbena llamada del productor que se celebró en la noche de ayer en la Plaza del Caudillo debido a no haber tenido noticia de ella ni el lugar en que se había de celebrar, circunstancias que ignoraba mucha gente y que por la misma causa no acudió a la Plaza del Caudillo.

Por otra parte, el «fresco» que se dejó sentir en la noche de ayer que se inició al atardecer, contribuyó también a que la verbena adoleciese de la escasez de público, detalle que nos han confirmado los que asistieron a la misma, no pudiéndose achacar a fracaso sino a falta de publicidad.

Actuó la Orquesta «Rubi» y la Plaza del Caudillo se encontraba adornada con gallardetes, pero como hay barrios que distan más de un kilómetro de la Plaza que en otra época constituyó el centro neurálgico de la población, no se enteraron de que se celebrara tal verbena. Esperamos que cuando se celebren verbenas u otra clase de espectáculos se dé la publicidad debida para que la gente acuda a los mismos.

NECESIDAD DE LA SEÑALIZACION EN LAS CALLES

Estos días hemos venido ocupándonos del problema de los aparcamientos en nuestra población. Hemos hablado de que el particular coloca su vehículo donde le viene bien, haciendo caso omiso de los demás y guiado tan sólo de su afán de situarse en un lugar a su conveniencia.

Para aminorar, ya que no para suprimir esa anarquía de que hemos hablado en días anteriores, es preciso que se proceda a la señalización que establece el Código de Circulación y creemos que también las Ordenanzas Municipales.

Es preciso, pues, que por quien corresponda, se proceda a hacer la señalización para que los propietarios de vehículos sepan a qué atenerse y aparcar tan sólo en los sitios designados para ello y luego si no se cumple con esa señalización, es cuando procede la imposición de multas. Mientras esto no se realice, la anarquía que tantas veces hemos criticado seguirá su ritmo sin posibilidad de corregirla, pues al no existir sitios de prohibición de parcamiento, cada uno es libre de hacer lo que le plazca y de esa manera no podremos extrañarnos que la calle de San Gregorio, por ejemplo, al igual que la Avenida de Carlos Miralles, estén convertidas en garajes públicos, es decir situados en plena calle. De esa forma, por muy amplias que sean las calzadas de nuestras calles, siempre darán el aspecto de que son extremadamente pequeñas.

Otra cosa parecida sucede con el paso de patones al cruzar las calzadas de las calles más intensas de tráfico, sobre todo a algunas horas, puesto que a estas alturas del verano, todavía no han sido marcados los pasos para peatones lo que puede dar lugar a que se produzcan accidentes que luego habría que lamentar, por esa negligencia en marcar los pasos.

Si pretendemos que Aranda tenga visos de gran ciudad, preciso es preocuparnos, al menos experimentalmente, de darla ese aspecto, ya que la falta de señalización y de pasos no la distingue para nada de un pueblo cualquiera.

ACTO HEROICO EN EL HOSPITAL DE LOS SANTOS REYES

Tenemos noticias de un acto heroico registrado en el Hospital de los Santos Reyes y del que ha sido protagonista un digno médico que oculta su nombre.

A dicho Hospital llegó una enferma del Seguro de Enfermedad, que no podía continuar a Burgos u otra capital, dada la gravedad de su estado. En dicho Hospital se encontraba un médico como enfermo, ya que debido a haber sufrido un accidente tenía las dos piernas escayoladas, mas al enterarse de la gravedad del caso, que era de su especialidad, hizo que en cochecito de inválido se le levantase del lecho y se le trasladase al quirófano, ya que no había otra solución, so pena de dejar morir a la enferma por falta de asistencia. Desde el cochecito y ayudado por el personal del Hospital intervino a la enferma salvándola la vida.

Lamentamos no poder publicar el nombre del médico que se ha prestado a tan gran rasgo con el único fin de cumplir con su profesión y salvar la vida de un semejante, pero, aun contra su voluntad, no podemos por menos de publicar los hechos que pudiéramos calificar de heroicos dadas las circunstancias en que se han desarrollado y que, aunque no demos el nombre, en la conciencia de todos está nuestro reconocimiento y agradecimiento al mismo tiempo por acto tan loable y meritorio.

EL 18 DE JULIO

En la mañana de hoy, la banda de música de la Cruz Roja, perfectamente uniformada, ha recorrido las calles de la población ejecutando alegres dianas.

A las doce de la mañana y en la parroquia de Santa María, se ha celebrado una misa, oficiada por el coadjutor D. Miguel García, a la que asistieron autoridades, jerarquías del Movimiento y numeroso público.

TRASPASO DROGUERIA

con existencias o sin ellas
Informes: Publicidad SANRE. Aranda de Duero.

Excursiones PATRI

Autocar 20 plazas
Teléfono, 667
ARANDA DE DUERO

Peñaranda de Duero

El pueblo de Peñaranda profesa especial devoción a la Virgen del Carmelo, cuya imagen bellísima data del siglo XVII, venerada en el antiguo monasterio que los condes de Miranda y duques de Peñaranda fundaron para ser regido por Carmelitas Descalzos, hoy en posesión de religiosos Pasionistas.

Año tras año se ha festejado con brillante solemnidad el día de la Virgen del Escapulario precedido de piadosa novena, en la que se han cantado las glorias del Carmelo, predicando sencilla homilía el reverendo Padre Alfonso de San Juan, y ayer, día de la fiesta mayor, comunión de todas las Cofradías y misa solemne oficiada por el reverendo párroco arcipreste don Leandro Sanz Bartolomé, asistido por el maestro de novicios, Jaime de San José y reverendo don Eusebio Hernando García, sacerdote hijo del pueblo, ocupando la sagrada cátedra el muy reverendo Padre Norberto González de la Cruz, profesor del Colegio de Pasionistas de Peñafiel, que con encendida elocuencia presenta a la Virgen del Carmen como madre de Dios y madre nuestra, la que colmada de amor nos muestra su santo escapulario como escudo de segura salvación.

El coro de colegiales, bajo la dirección del Padre Izarzugaza interpretó la misa a dos voces de Haller, con entonación y justeza.

Por la tarde fue sacada en procesión la venerada imagen de los carmelitas bajo el palio de la floresta del monasterio, acompañada de religiosos, autoridades, cofrades y multitud de fieles, que enfervorizados, honran a la queridísima Virgen tan amada por el pueblo de Peñaranda, terminando la singular fiesta con la bendición con el Santísimo Sacramento y adoración de la reliquia.

La juventud también ha querido festejar el día, organizando animado baile en la plaza de los duques de Peñaranda, dando alegría y color la presencia de las alumnas de la escuela del palacio de Avellaneda, cumplidoras de Servicio Social, haciendo buena consumición de almendres, aperitivos y refrescos, disfrutando de un sol de tarde primaveral que dora las almenas del bello castillo de Peñaranda.

Brillante recepción cívico-militar, conmemorativa del XXVII aniversario del Glorioso Alzamiento Nacional

Presidió el capitán general, teniente general Samaniego acompañado de las demás autoridades y generales de la guarnición

Después de celebrada la recepción, el capitán general, con todas las autoridades, presenció desde el balcón principal el desfile de las fuerzas encargadas de rendir honores. He aquí un primer plano del teniente general Samaniego y el obispo-vicario capitular, mientras contemplaban el paso de las tropas. — (Foto "Fede")

El XXVII aniversario del glorioso Alzamiento nacional se conmemoró ayer con una brillante recepción cívico-militar que tuvo lugar, a las doce del mediodía, en Capitanía general, ante cuyo palacio formó una compañía de la Agrupación de Infantería San Marcial número 7 con escuadra bandera, banda y la música del Gobierno militar.

Momentos antes de dar principio a la recepción, descendió a la plaza de Alonso Martínez el capitán general de la región y jefe del Cuerpo de Ejército de Navarra, teniente general don José Samaniego y Gómez de Bonilla que pasó revista a la formación de honores, seguido del general Lago, jefe de Estado Mayor.

Seguidamente, el capitán general ascendió a la planta noble, pasando a situarse en el estrado presidencial, en el salón del trono y a su lado se colocaron el general Lago y el ayudante de campo de S. E., teniente coronel Tobalina. Al pie del estrado y a la derecha del capitán general se situaron el gobernador civil y jefe provincial del Movimiento, señor Perlado; obispo Vicario capitular, Sede vacante, doctor Mansilla; obispo de Vagada y Superior general del Instituto Español de Misiones Extranjeras, monseñor Lecuona; presidente accidental de la Audiencia territorial, señor Falcón; fiscal jefe señor Ubillos; presidente de la Diputación, señor Dancausa; alcalde señor Martín Cobos; delegado de Hacienda, señor Gobernado; delegado de Trabajo, señor Durán y consejeros nacionales y procuradores en Cortes, señores Codón y Mateos.

A la izquierda del capitán general se encontraban los generales López Dóriga, Montoya, Ucar, León Goyri, Camon Gironza, García Riveras y López Tomaset y coronel Gaya, director del Instituto de Farmacia del Aire, que representaba al jefe del Sector Aéreo.

La recepción se inició con la interpretación del Himno Nacional, desfilando en primer lugar, ante el capitán general, las representaciones civiles y después las eclesiásticas y militares. La banda de música del Gobierno militar ejecutó selectas composiciones concluyendo con el Himno nacional.

Por último, el teniente general Samaniego y Gómez de Bonilla, en unión de las primeras autoridades y demás generales de la guarnición se asomó al balcón principal, presenciando el desfile de las tropas encargadas de rendir honores.

—o—

En la festividad de la Exaltación del Trabajo los organismos oficiales y dependencias públicas lucieron en sus fachadas las banderas Nacional y del Movimiento. Hubo, por otra parte, comidas de hermandad en distintas empresas.

NUEVOS HOGARES

Olivares Ramírez-García Rebolledo

Ante el altar mayor de la iglesia parroquial de San Gil se celebró a mediodía de ayer, el matrimonial enlace de la encantadora señorita Eulalia García Rebollo con el industrial de esta plaza, don Marcos Olivares Ramírez.

La gentil desposada lucía precioso vestido de raso blanco con velo de tul ilusión y penetró en el templo acompañada por su hermano político y padrino don Máximo García, funcionario administrativo del Círculo de la Unión. Por su parte, el contrayente figuraba en la comitiva nupcial acompañando a su madre y madrina, doña Eleuteria Ramírez Villanueva. Era portadora de las arras la niña Yolanda García, sobrina de la novia.

Bendijo la unión el párroco de la feligresía y terminada la ceremonia, durante la cual fueron interpretadas por la orquesta diversas composiciones musicales, fue firmada el acta matrimonial, actuando de testigos por la novia su hermano político, don Antonio Pérez y su pariente, don Juan Alegre, haciéndolo en representación del novio sus primos don Reyes González y don Francisco Oliveros.

Después del banquete nupcial, celebrado en un céntrico restaurante, los nuevos esposos salieron en viaje de novios con dirección a varias poblaciones.

Empleado administrativo

se necesita en Almacén Coloniales "VILLA HERMANOS" de Villaquirán de los Infantes Registro Oficina Colocación, 362

UNA FAMILIA BURGALESA

En el retablo del altar mayor de la iglesia de Santo Domingo de Caleruega, hay un cuadro, el central, de grandes proporciones. En él, con maestría y elegancia —probablemente de Murillo— se encuentra representada la escena del bautismo de Santo Domingo. Entre los diversos personajes que figuran, en lugar destacado, se halla una noble dama, ricamente vestida. Es la madrina. El historiador Pedro Ferrando dijo de ella que era "una noble matrona". Lo exigía la prosapia del bautizando, último vástago en el hogar Félix de Guzmán y Juana de Aza, rama pujante en la Vieja Castilla, hecha al heroismo y a las grandes empresas.

Un torreón obra del viejo don Garci Fernández, por el 1140, iba a ser el marco que Dios destinaba a encuadrar el ejemplo maravilloso de una excepcional familia.

Félix de Guzmán. No sabemos el año que se trasladó a Caleruega, desde las soleadas tierras de Guzmán, para ser eje y nervio del nuevo castillo y defensor de la región. Desconocemos detalles de su vida. Pero el tiempo quiso conservar dos pinceladas, debidas al historiador Rodrigo de Cerrato, que, como las aisladas tonalidades de grandes cuadros deteriorados por el tiempo, son suficientes para definirlo. "Fue un varón venerable y rico en aquella región". Dejando el calificativo de rico, sinónimo de señor de amplias tierras, con sus mesnadas de caballeros y aires de guerras, desglosemos la cualidad de venerable, venero rico que nos habla de un hombre ejemplar. Castellano auténtico, metafísico en acción, que sabe medir las distancias del hombre con la medida de la eternidad. Recto y caritativo. Peregrino y amante de un hogar con calor cristiano. La historia silencia detalles biográficos que quisiéramos palpar en su ambiente, con sus defectos y virtudes que nos acerquen a la realidad. En su defecto, pensemos en un caballero auténtico, español y burgalés, soñando empresas y añorando castillos, justo y bravo, piadoso y buen padre de familia y tendremos el retrato de Félix de Guzmán, señor de Caleruega.

Juana de Aza. Su título de suprema nobleza, según los habitantes de su región y Beata, en el Catálogo de los Santos, la hace más conocida. Fue una amorosa mano de hijo la que, sin tradicionar la verdad, nos trazó un diseño, calcado en la imagen que da la Escritura de la mujer fuerte. Conoció Rodrigo de Cerrato a esta maravillosa mujer, o se lo contaron quienes la trataron. "Su madre —de Santo Domingo— Juana, honesta, virtuosa, prudente, misericordiosa y muy compasiva con los afligidos, y sobre todas las mujeres de aquella región adornada con la prerrogativa de una extraordinaria fama". Y, como si la tónica de su caridad diera carácter a su vida, insiste en que era "valde misericors". Eso es todo. Y que un día pasó el Duero, al despedirse de señorial mansión de Aza, que aún hoy desafía los vientos en espera de una mano amiga que remoce sus seculares muros. Caleruega le ofrecía otra casa, que ella supo caldear con amor y reciedumbre. Si la tarea de una madre es formar a sus hijos, ahí están los tres, Antonio, Manés, Domingo, proclamando con su santidad, su sabia pedagogía; si el de la esposa atender a su marido, habla alto el vino ofrecido, fruto del milagro, a la vuelta de las penosas correrías fronterizas; si el de la sabia ama de casa administrar su hogar, lo proclama la historia en aquel volcarse en los necesitados, socorriendo hambres, prestando techo a los peregrinos y cariño a los desesperanzados. La Iglesia proclamó alto su gran virtud, pero para nosotros sigue siendo "La Santa Abuela".

Antonio. Es el mayor de los tres hijos de este afortunado matrimonio. La historia, deslumbrada por la grandeza de Domingo, pasó por alto a este hombre silencioso. Pero la justicia nos exige destacar a este santo sacerdote en su auténtico relieve. No pensemos en empresas guerreras, exigidas por su promagenitura. Ni saboreando, entre clarines y ladridos, sabrosos descansos con amigos, buen vino y calor de llamas caseras, las buenas piezas cobradas en gozosa caza. El ambiente hogareño, la pieda de los padres, la miseria que venía desfilar embalada en harapos, por los umbrales de su casa cada día, le empujaron a una vida de caridad. El heroismo tiene un aspecto ruinoso, que los hombres catalogan y premian, y otro, callado, auténtico, el heroismo de cada hora, llevado con espíritu íntegro. Así el de Antonio de Guzmán. Entregado al servicio de los enfermos y peregrinos, primero en el hospital de Silos, luego en su misma casa, lugar que aún se conserva. Por su caridad mereció el honroso título de Venerable.

Manés. Segunño hijo del matrimonio Guzmán Aza. En él desconsó el orgullo guerrero de su padre, para quien las armas y la lealtad al rey eran dogma. Buena carrera le esperaba al joven de seguir los deseos paternos, buen castillo, juventud, largas mesnadas de guerreros y sobradas ocasiones para probar su valor. Pero en sus venas hervían impulsos de otras empresas, en las que su hermano Domingo, según decían los peregrinos que venína de Europa, andaba gloriosamente empeñado. El historiador citado, contemporáneo suyo, dice que era "fogoso predicador, distinguido en sus costumbres, humilde, alegre y afable". Discípulo de su hermano menor, de quien recibió el hábito dominicano; fundador, más tarde, del Convento de París; director de almas, en Santo Domingo el Real de Madrid, y siempre fogoso predicador, proclamando en sus distinguidas formas una aristocracia que se veía acrisolada por su auténtica humildad. Propio de almas señoras, la alegría, efecto de la paz interior, y la bondad brotaban abundantes de su espíritu abierto, como el campo castellano que desde el toreón de su casa talayaba.

Domingo. Es el remate de esta señorial familia. Mucho debía Santa Juana al gran taumaturgo castellano, Santo Domingo de Silos: paz, consuelos y hasta la gozosa visión de un hijo que sería luz para los hombres, orientador, santo. Por eso el llamarse como el Santo de Silos.

Los primeros biógrafos del Santo, preocupados de narrar lo que vieron, nos pintan un hombre austero, trabajador, gran amigo de oración y sagrario, enamorado de las grandes empresas apostólicas. Un hombre real, respetado por los biógrafos en sus líricas imaginaciones. Un castellano a lo verdad, en cuyo corazón se alternaban los pálpitos de piedad y dulzura hacia los necesitados, herencia de una mujer hecha a la medida de Dios; y los de entereza e hidalguía de un padre que sabía de empresas guerreras y administración de feudos. Fraternidad suprema de sentimientos que se unifican en la caridad que espoleaba su alma en canto perenne hacia Dios y en evangélica donación a sus hermanos.

He aquí una familia burgalesa. Poco conocida, ciertamente, pero de altísima calidad y con inconfundible sabor castellano, en la que el tiempo tuvo su recto sentido de medio y la eternidad el valor de meta. Los hombres como ocupación caritativa y Dios siempre a la vista.

Fr. Francisco ARIAS P. P.

SEDICION EN SIRIA

(Viene de primera página)

ERAN ELEMENTOS NASSERISTAS

Beirut.—El vicegobernador militar sirio ha anunciado que la tentativa de golpe de Estado en Damasco estaba dirigida por elementos "nasseristas" y ofrece una recompensa de diez mil libras sirias a los que detengan o faciliten la detención del ex-coronel El Aluane; es-general El Harrah, el ex-ministro Muzakem y el ex-teniente coronel El Maari, todos ellos destacados nasseristas.

Un comunicado difundido por Radio Damasco anuncia que los médicos pueden circular por la capital siempre que demuestren su personalidad documentalmente.—Efe.

VUELVE LA NORMALIDAD A MARRUECOS

Rabat. — Después de casi 36 horas de parcial incomunicación con el resto del Mundo, Marruecos ha vuelto a restablecer sus comunicaciones normales.

La policía mantiene rodeado el edificio sede del partido "Unión Nacional de Fuerzas Populares" y ha detenido a las 105 personas que había en el interior, entre ellas los 21 diputados del partido acusados de conspiración armada contra el Gobierno y contra la seguridad del Estado.

El Gobierno ha prometido un comunicado que arrojara plena luz sobre los turbios manejos de los detenidos.

El diario "Al Tahrir", cuyo director figura entre los detenidos, publica un comunicado del partido oposicionista "Unión Nacional" pidiendo el boicot contra las próximas elecciones municipales.

EVACUACION

Rabat. — En aplicación del acuerdo de evacuación de las bases norteamericanas en Marruecos, fuezas armadas reales han tomado posesión de la estación de radar de Loll-Itto, en Sidi Yahia.—Efe.

TOQUE DE QUEDA

Damasco. — Radio Damasco se ha referido indirectamente, esta noche, a matanzas en el abortado golpe de Estado, al decir que los sirios se estarían preguntando qué interés movía a los conspiradores para "derramar sangre y matar gente".

En un comentario político, pregunta la radio: "¿Puede asentarse una unión democrática sobre los cadáveres?" ¿Puede construirse sobre el soborno y vivir y ganar adhesión...?"

Al propio tiempo, la Radio dio a conocer un aviso del Consejo nacional sirio, señalando que cualquier persona que transgrediera el toque de queda, especialmente por la noche, podría ser fusilada.—Efe.

SUCESOS

Hassel (Bélgica). — Al estrellarse contra el suelo un avión a reacción, cerca de esta localidad, resultó muerto el piloto del mismo y tres niños que marchaban en bicicleta por un camino inmediato al lugar del accidente también murieron al ser alcanzados por fragmentos incandescentes del aparato.—Efe.

CHOQUE DE UN CAMION MILITAR Y UN AUTOBUS

Hbilbronn (Alemania occidental). — Tres personas han muerto y nueve más sufren graves heridas a consecuencia de haberse estrellado en la pasada noche un camión del Ejército norteamericano contra un autocar ocupado por profesores de esta Universidad y sus esposas.—Efe.

EXPLOSION EN UN REFUGIO ANTIAEREO

Munich. — Dos personas han resultado muertas al producirse una explosión en un refugio antiaéreo que actualmente se utilizaba como depósito de celuloide.—Efe.

DESAPARECE UN AVION

Vientian.—Un avión de transporte militar norteamericano con seis personas a bordo, entre ellas cuatro estadounidenses, han desaparecido y se teme que se haya estrellado.—Efe.

CINCUENTA PERSONAS DEVORADAS POR MANADAS DE HIENAS

Lejimpur (India). — Cincuenta personas, entre ellas numerosos niños, han sido devoradas por manadas de hienas en la región de Lajimpur Jeri, en el estado de Uttar Pradech, según noticias recibidas hoy. El pánico ha cundido entre la población local.

guía facultativa

JOSE M. RODRIGUEZ ORIVE
ODONTOLOGO
Avda. Cid, 10 (Edificio Feygon)

A. López Gómez
GARGANTA - NARIZ Y OIDOS
Consulta de 11 a 2 y de 4 a 6
Espolón núm. 28. Teléfono 3577

LUIS MACIAS PAYO
Digestivo. Medicina interna. Hemorroides. Rayos X. ENDOSCOPIA. De los Hospitales de París.. — Calera, 11
Teléfonos 2449 y 3091

JOSE ALONSO
MEDICINA INTERNA, CORAZON Y NUTRICION. — RAYOS X
Consulta de 12 a 2 y de 4 a 6
Espolón, 24. — Teléfono 1912

F. J. del Campo Alonso
PIEL Y VENEREAS
Consulta: en la Clínica de San Juan de Dios, sábados, de 11 a 1

S. Iñigo
MEDICO OCULISTA
Laín Calvo, 17, 1.º - Teléfono 1811
Consulta de 11 a 2 y de 5 a 7

A. Gómez López
Del Hospital Militar
CORAZON - PULMON
San Cosme, 2. — Teléfono 5590

Dr. RENEDO
CIRUGIA VIAS URINARIAS
Concepción, 15, 3.º - De 11 a 1

F. Martín Marassa
MEDICO ODONTOLOGO
Calle Madrid, 4, 1.º derecha
Consulta de 4 a 8. — Telf. 3119

José María Molina Ariño
PARTOS Y ENFERMEDADES DE LA MUJER
Del Hospital Militar
Del Cuerpo de Tocólogos Municipales por Oposición
Consulta de 12 a 2 y de 4 a 6

IZAMIL
LAIN CALVO 28
CRISTALES COLOR GRADUADOS
UNOLUX EN EL ACTO

¡¡Atención Labradores!!

Industrias Giménez Cuende, S. A.

Se complace en ofrecerles su

MAQUINA SEGADORA AGAVILLADORA

totalmente reformada y modernizada provista de freno acoplado a rueda motriz, rueda desplazable y biela articulada montada en rodamiento a bolas.

GARANTIA ABSOLUTA

Repuesto en cualquier pieza que se le pueda romper. Condiciones inmejorables de venta. Consulte en nuestras oficinas precios sin posible competencia. Paloma, 8. Teléfonos 4208 y 1315 — Fábrica, teléfono 4207.

AUTOBUSES DEL NORTE, S. A.
(ANSA)

Comunica a sus usuarios y público en general, que a partir del día 22 de Julio, todas las salidas de autobuses se realizarán desde la NUEVA ESTACION, en la calle GREGORIO BALPARDA núm. 13, BILBAO, dejando de utilizarse por lo tanto, los servicios de la calle Ayala núm. 2.

ORIGEN	DESTINO	HORARIOS SALIDA LABORABLES	HORARIOS SALIDA DOM. Y FESTIVOS
Bilbao	BURGOS	8,— y 17,—	8,— y 18,—
"	Valle de Mena	13,15 y 19,45	22,—
"	Miranda	14,30 y 16,—	——
"	Briviesca	15,15	——
"	Poza de la Sal	16,30	8,—
"	Medina de Pomar	17,— y 18,20	8,— y 18,—
"	Villarcayo	17,— y 18,20	8,— y 18,—
"	Soncillo	17,—	8,—

TARJETAS DE VISITA, CARTAS TIMBRADAS, SALUDAS, INVITACIONES, ETC.
Haga sus encargos en
Talleres Gráficos
"DIARIO DE BURGOS"

M.E.C.D. 2017

DEPORTES

A los veinte años joven y guapa quiere ser el Bahamontes femenino

Mary Carmen quiere ir a los mundiales de ciclismo

Dentro de poco, la llamarán «Reina de la Montaña»

Por A. G. R.

Usted se imagina a Bahamontes subiendo los Alpes y a Anquetil corriendo 150 kilómetros como si tal cosa. Pero nos tememos que no se imagina a Mary Carmen subiendo el puerto de Orduña, allá donde empieza Vizcaya por el Sur. Pues para ayudarles a que se vayan haciendo a la idea es por lo que hemos ido allí a conocerla.

Vamos a presentársela. Después del nombre de pila, Mary Carmen lleva un apellido bien vasco: Díaz de Lezama. Pelo oscuro. Edad veinte años, confesados sin el menor reparo y creemos que sin el menor descuento. Peso perfecto para su estatura: 55 kilos. Y mide 1,55. Buen tipo y mejor rostro. Lo que en las notas de sociedad se califica de agraciada". Y el motivo de la presentación pues nada más y nada menos que el de que Mary Carmen, que se entrena estilo "Baha", está realizando las gestiones necesarias para ir a los Campeonatos Mundiales Femeninos de Ciclismo. "Baha", se entrena —nos ha contado haciendo pedales por las empinadas rampas de la Ciudad Imperial. Y Mary Carmen se entrena en las durísimas rampas de Orduña. "Lo que más me gusta es subir". Y no cabe la menor duda de que Orduña no le privará de este capricho.

La muchacha ciclista trabaja en la sucursal del Banco de Bilbao. Pero que una mujer trabaje a estas alturas de siglo no es noticia. Así que volvamos al tema. Se entrena con los muchachos del equipo "Gorbea" y sobre la bicicleta de uno de ellos. Desde muy pequeña acompañaba a su padre en las excursiones ciclistas y algunas veces ha "andado" etapas de hasta 150 kilómetros.

—No tengo conflictos sentimentales —dice.

A los veinte años no es como para desesperarse por ello. Su sistema de entrenamiento se limita a "rodar" y "subir". Y el régimen de alimentación —pregunta obligada a un deportista— es el de cualquier muchacha. Es lógico que se preocupe más de la bicicleta, porque de la línea no tiene por qué.

Y así comienza lo corriente, con la vigilancia de Loroño que según se dice la observará—, y luchando con la Montaña, Mary Carmen espera una licencia para poder ir a Bruselas el mes de Agosto. Y espera, también, traerse el título para España. Un nuevo título de honor en el deporte tendrá que ser inventado: "Reina de la Montaña"

TALONARIOS

del nuevo modelo de recibos oficiales de pago de HABERES Y SALARIOS (O. de 28 Junio 1963)

Talleres Gráficos «Diario de Burgos»

Vitoria, 13. — Teléfono, 2852. — Burgos

ENVIOS A REEMBOLSO

Triunfo del Valladolid en Nueva York sobre el Ujpest, de Hungría

El Atlético de Bilbao participará en un torneo triangular con el Sporting de Lisboa y el Arsenal de Londres

Gijón. — Han firmado compromiso con el Real Gijón los jugadores Cobo, Uribesalgo, Félix y Solavarrieta.

TRIUNFO DEL VALLADOLID

Nueva York. — Resultados en el torneo internacional de fútbol de Nueva York:

Wiener - Dinamo Zagreb, 4-3 (3-1).

Real Valladolid (España) - Ujpest (Hungría), 2-1 (1-1).

Chicago: Gornix - Haelsingborgs, 5-2 (3-0).

En el encuentro de fútbol Real Valladolid-Ujpest, Rodilla marcó en los minutos 24 y 67 mientras que Benet lo hacía en el 7 por el Ujpest. Los mejores jugadores fueron, en el Valladolid, Verdugo, Pinto, Sanchís y Rodilla y en el equipo contrario, Rajna.

Clasificaciones del segundo grupo de este torneo internacional: 1: Ujpest de Hungría, 6 puntos; Wiener de Austria, 6; Gornik de Polonia, 5; Dinamo de Zagreb, 5; R. Valladolid, de España, 2; Balenense de Portugal, 2; Haelsingborgs, de Suecia, 1.

PROXIMO TORNEO TRIANGULAR EN LISBOA

Lisboa. — El Sporting de Lisboa ha llegado a un acuerdo con el Atlético de Bilbao para jugar en esta ciudad dos partidos, los días 20 y 22 de Agosto, en un torneo triangular con el Arsenal de Londres.

CLASIFICACION DE ARBITROS

Madrid. — Han quedado clasificados los diez primeros árbitros de fútbol de primera división de la Liga, como resultado de los informes emitidos por los clubs acerca de las actuaciones de los mismos a lo largo de la temporada que ha terminado y por el siguiente orden: Ortiz de Mendibil, Gardeazábal, Caballero, Gomes Arribas, Zariquiegui, Gomez Contreras, González Echevarría, Simo Fiol, Segrelles, López Zabala.

Los árbitros señores Ortiz de Mendibil, Gardeazábal, Gómez Arribas, Zariquiegui y González Echevarría han sido nombrados internacionales. Los señores Gómez Contreras y Caballero causan baja por edad, así como Gozar y Saz.

INAUGURACION DE LA TEMPORADA EN ANDORRA

Andorra. — Se ha inaugurado la temporada oficial de fútbol con un encuentro entre el C. F. Andorra y el Toulouse que finalizó con la victoria local por dos tantos a uno.

Esta inauguración de temporada ha coincidido con la de la iluminación del terreno de juego, constituída por 16 postes con un total de 52 reflectores.

Federación Española de Montañismo

ESCUELA NACIONAL DE ALTA MONTAÑA

Siguiendo el ciclo organizado por esta Escuela correspondiente a las reuniones y charlas divulgativas del deporte de montaña, se pone en conocimiento de cuantos habitualmente siguen éstas, que hoy viernes y a las ocho de la noche, en el local de Montañeros Burgaleses, se tratará el tema "Escalada en roca".

A continuación, se pasarán unas diapositivas correspondientes a las prácticas efectuadas en cursillos anteriores, en cursillos anteriores, en el desfiladero de Villaverde Peñaorada. Al mismo tiempo se tratará sobre las próximas salidas a los lugares propios para la enseñanza de las técnicas de escalada.

Se ruega puntual asistencia.

Ignacio Asensio, vencedor del Tercer Circuito ciclista de Villarcayo

Ayer y coincidiendo con la festividad de Santa Marina, patrona de la villa, tuvo lugar en Villarcayo una prueba ciclista reservada para corredores juveniles con licencia federativa.

El itinerario de la prueba comprendió las localidades de Villarcayo, Medina de Pomar, El Crucero, Noceco, Espinosa de los Monteros, El Crucero y Villarcayo, con un recorrido total de sesenta y cinco kilómetros.

La prueba, que despertó extraordinario interés, como lo demuestra el numeroso público que la ha presenciado, fue ganada por el corredor burgalés Ignacio Asensio, en 1 hora, 56 minutos y 58 segundos.

A continuación se clasificaron, por orden de llegada, los siguientes participantes:

2.º, Lucio Vega, de Palencia, a un minuto.

3.º, Carlos Santamaría, a 4 minutos.

4.º, Emilio Martínez, a 4 minutos y 8 segundos.

5.º, José Pablo Arce, a 8 minutos.

6.º, Santiago Amor, de 13 minutos.

7.º, Francisco Javier Arnáiz, a 13 minutos.

Acto seguido y por las autoridades locales de la villa y federativos se procedió a la entrega de premios y trofeos a los participantes en la prueba.

El Ayuntamiento de Villarcayo prepara para el 17 de Agosto una importante prueba ciclista reservada a aficionados de primera y segunda categoría.

La Ley te permite adelantar bicicletas, motos y carros en curvas poco visibles y en cambios de rasante, pero tienes que dejar libre la mitad izquierda de la calzada.

Talamillo, cuarto en el Premio ciclista Club Calzada, de Gijón

Gijón. — Antonio Barrutia se ha proclamado vencedor del VI Gran Premio Ciclista del Club Calzada, sobre 140 kilómetros, en 3-56-40.

A continuación se clasificaron R. Morales, A. Piñera, José Luis Talamillo y Martín Piñera, hasta quince clasificados.—Alfil.

HAGASE SOCIO DE CARITAS

Cáritas te ofrece la garantía de que tu sacrificio no será baldío, de que tu limosna cubrirá una necesidad real.

Tenis

Triunfo de Santana sobre Wilson, en Londres

Bristol. — Inglaterra se ha anotado el primer punto de su eliminatoria en zona europea de la Copa Davis frente a España, al vencer Mike Sangsters a José Luis Arilla seis-dos, seis-cuatro, seis-cuatro, en individual.

Manuel Santana obtuvo la victoria en su encuentro con Bobby Wilson por 6-4, 6-4, 6-8, 2-6 y 7-5.

La puntuación en la jornada de hoy es la siguiente: Inglaterra y España, un punto cada una.

SAVA BMC

Camión "S-76"

- Equipado con MOTOR DIESEL BMC (3. 4)
- POTENCIA 68 CV. a 2.600 vueltas
- FRENOS HIDRAULICOS con SERVO-FRENO de vacío.
- CAPACIDAD de carga 3,5 TONELADAS

Suspensión delantera de ruedas independientes.
Suspensión trasera regulable con la carga.
Neumáticos 6,50 x 16.
Equipados con la mundialmente famosa cabina de gran visibilidad y puertas en chaflán, BMC.
Radio de giro 6 metros.

DISTRIBUIDOR PARA ESPAÑA

D. A. V. E. S. A.

DISTRIBUIDORES ASOCIADOS DE VEHICULOS, S. A.

Agente principal:

D.A.V.E.S.A.

Plaza de Salamanca, 10
MADRID - Teléfono 225 92 20

Agencias Oficiales:
BURGOS: D. Jaime Andrés Ureta - Carretera de Madrid, 26
PALENCIA: D. Jaime Andrés Ureta - Plaza de S. Lázaro, 1

Agente principal:

SACAI

Alcalá, 101
MADRID - Teléfono 275 54 07

Agencias Oficiales:
BURGOS: D. Jaime Andrés Ureta - Carretera de Madrid, 26
PALENCIA: D. Jaime Andrés Ureta - Plaza de S. Lázaro, 1

Toros

Ligera mejoría de Jaime Ostos

Habrá que esperar no menos de cinco días para levantarle la cura

Tarazona (Zaragoza).—A las nueve y media de esta mañana ha sido trasladado en ambulancia a Zaragoza el diestro Jaime Ostos, que resultó gravísimamente herido en la corrida de ayer. El matador de toros ecijano ha pasado la noche intranquilo y con grandes molestias. No obstante la tensión arterial le ha subido hasta 8,5.—Cifra.

DETALLES DE LA COGIDA

Tarazona.—La cogida sufrida por el diestro Jaime Ostos ha sido profundamente sentida en todos los medios sociales de la ciudad.

El toro causante de la misma fue el número 69 «Nevado», de color negro y de la ganadería de Matías Ramos, Hermanos, de Boada (Salamanca).

La cogida se produjo cuando Ostos iniciaba un natural muy ajustado. El toro le empitonó volteándole sobre el lomo. El resto de la corrida transcurrió dentro de un ambiente de profunda pena y la música y las charangas permanecieron en silencio.

Después de la cogida gran número de personas se presentaron en la enfermería para donar, voluntariamente su sangre, como así se hizo, haciéndosele una transfusión de cinco litros a primeras horas de esta madrugada.

En las primeras horas de la madrugada llegaron su esposa y otros familiares. Es continua la petición de información sobre el estado de Ostos, desde todos los puntos de España.—Cifra.

LIGERA MEJORIA

Zaragoza.—A las 11,35 de la mañana ha llegado a Zaragoza en ambulancia el diestro Jaime Ostos. En la clínica de San Ignacio estaba todo preparado para intervenir quirúrgicamente de nuevo. Su estado es gravísimo, aunque parece que se ha recuperado algo durante la noche. Se encuentran junto al diestro sus padres, su esposa y uno de sus hermanos, así como los miembros de la cuadrilla.

A la llegada a la clínica, los médicos que asisten al torero consideraron que no era oportuno realizar la nueva intervención quirúrgica. El diestro responde al tratamiento que se le ha impuesto de forma progresiva, aunque lenta.

El doctor Val Carreras ha manifestado que el bache había sido salvado. Ahora, añadió, hay que esperar a que la naturaleza responda. Solo le he cambiado las vendas ya que habrá que esperar no menos de cinco días para levantarle la cura. El estado general del diestro es satisfactorio. Tiene 37,2 de temperatura y 13 de tensión. La pierna afectada, aunque algo inflamada, mantiene el calor. Hay que esperar una recuperación.

De las seis y diez a las nueve y cuarenta y cinco fueron horas de verdadera angustia. Yo mismo sostuve con las manos durante un rato el taponamiento de urgencia de la herida, ya que había que impedir que se desangrase y no era posible intervención alguna sin elevarle la tensión, que había bajado a 2. Después, añadió el doctor, la generosidad de los donantes de sangre, verdaderamente impresionante en los espectadores, hizo, con la ayuda de Dios, todo lo demás.—Cifra.

PARTE FACULTATIVO DE ANOCHE

Zaragoza.—A las nueve de la noche el doctor Valcarreres ha facilitado el siguiente parte facultativo sobre el estado del matador de toros Jaime Ostos:

«El diestro Jaime Ostos presenta algunas molestias del miembro inferior derecho, que aparece ligeramente adematoso, si bien la extremidad ofrece coloración y calor normal. La diuresis, suficiente en cantidad, presenta hemoglobina post transfusional. El vientre no presenta reacción peritoneal, siendo bien tolerado el drenaje abdominal. La tensión se mantiene normal. Tiene noventa pulsaciones por minuto y la tensión es de 13,58 y el sensorio es normal. Dentro de la suma gravedad, la ligera mejoría iniciada se mantiene.—Doctor Valcarreres.»

SE MANTIENE LA MEJORIA

Zaragoza. — A la una de la madrugada, el estado del matador de toros Jaime Ostos sigue siendo satisfactorio, dentro de la extrema gravedad. Su temperatura es casi normal y sigue manteniéndose la ligera mejoría que se había iniciado.

En la clínica de San Ignacio, donde se encuentra hospitalizado, se reciben millares de llamadas telefónicas y telegramas interesándose por el estado del torero y es continuo el desfile de personas para solicitar noticias. Las visitas continúan rigurosamente prohibidas.—Cifra.

Otro norteamericano se ha hecho matador de toros: John Fulton

Grave cogida de Martín Sánchez "Pinto" en la plaza de "Vista Alegre".- Se reanudan los festejos en la "Monumental".- En la Línea de la Concepción indultaron a un novillo de Alvarez

RESUMEN DE LAS CORRIDAS CELEBRADAS AYER

En la «Monumental» de Madrid se han reanudado los festejos taurinos, después del paréntesis que impuso el incendio en la parte de andanadas hace once días. Las andanadas afectadas habían sido desmanteladas y adoptadas las medidas de seguridad necesarias. Fue lidiado un toro en puntas de Salvador Guardiola, que resultó bravo, por el rejoneador don Fermín Bohorquez, que estuvo lucido clavando rejones y banderillas, pero pesado con el descabello pie a tierra. Después fueron lidiados seis toros del Pizarral de Cásatejada, grandes, con poder, mansos y con sentido. Antonio Bienvenida, a quien el público tributó en el paseíllo una cariñosa ovación, en recuerdo a su última y triunfal actuación en la plaza madrileña, escuchó pitos y palmas en los dos. Pepe Cáceres, aplausos en uno y ovación en el otro. José María Clavel, ovación en el tercero y silencio en el último. Los toros pesaron en vivo, por orden de lidia: 478, 504, 530, 531, 522 y 502 kilos, respectivamente.

—Madrid. — Corrida en la plaza de Vista Alegre, con floja entrada. Dos toros de Arcadio Albarrán Díaz de la Cruz, tres de José Núñez Guerra y uno de Cándido García. Todos tuvieron sentido y fueron peligrosos, excepto el cuarto. Cabañero, ovación en uno; ovación, una oreja y vuelta en el cuarto; ovación, petición de oreja y vuelta en el quinto y ovación, una oreja y vuelta en el último. Martín Sánchez «Pinto» fue cogido al comenzar la faena a su primero y pasó a la enfermería. Manuel Murcia «Manolé» fue cogido igualmente por su primero. «Cabañero» acabó brevemente con estos dos toros. En la enfermería se apreció a «Pinto» una herida en el muslo izquierdo, de 15 centímetros, de pronóstico grave y a «Manolé» una contusión en el epigastrio, con conmoción visceral, de pronóstico reservado.

Barcelona. — Corrida en la plaza de «Las Arenas». Estuvo lloviendo hasta el quinto toro. Un novillo de Baltasar Iban para el rejoneador Alvaro Domecq, que fue ovacionado y dió la vuelta al ruedo. Seis toros de la misma ganadería. Diego Puerta, aplausos en uno y ovación, una oreja y vuelta en el cuarto. «El Viti» discreto, aunque valiente, en su primero. Le otorgaron una oreja del quinto. «Palmeño» aplausos en el tercero y ovación, una oreja y vuelta a hombros en el último.

—Sevilla. — Corrida de la Prensa. Buena entrada. Un toro de Barcial para el rejoneador Rafael Peralta, que tuvo una brillantísima actuación, siéndole concedida una oreja. Seis toros de Félix Moreno Ardany, difíciles y peligrosos. El torero norteamericano John Fulton, que tomó la alternativa de manos de José María Montilla, escuchó una gran ovación en su primero y dió la vuelta al ruego. También fue muy aplaudido en el último. Montilla, gran ovación, una oreja y vuelta en el segundo y ovación, petición de oreja y vuelta en el cuarto. César Faraco, aplaudido en los dos.

—Lloret de Mar. — Seis toros de Prieto de la Cal. Juanito Bienvenida, ovación, petición de oreja y saludos en uno y aplausos en el cuarto; «Chamaco», gran ovación, dos orejas y vuelta en sus dos toros. Al final fue paseado a hombros. Efraín Girón también triunfó en los dos y le otorgaron cuatro orejas y un rabo. Dió dos vueltas al ruedo a hombros.

—Gerona.— Seis toros de Francisco Rincón, nobles y bien presentados. La rejoneadora Paquita Rocamora lucida en sus dos toros. En el primero dió la vuelta al ruedo y del otro le otorgaron una oreja. "Curro" Montes, plausos en los dos. El portugués Armando Soares, ovación, petición de oreja y vuelta en su primero y mal en el último.

—Vitoria. — Corrida organizada por la Delegación de Sindicatos. Lleno. Toros de los herederos de Flores Albarrán, mansos. Dos fueron condenados a banderillas negras y el quinto resultó lidiable. José Martínez "Limeño", cumplió en los dos, derrochando voluntad y valor y fue aplaudido. Antonio de Jesús escuchó un aviso en su primero y dió la vuelta al ruedo, entre aplausos, en el quinto. Andrés Vázquez II, ovación, dos orejas y vuelta en uno y ovación y vuelta en el último.

—Benidorm. — Toros de Samuel Flores, bravos, ovacionado en el arrastre. "Pedrés", ovacionado en el primero y gran ovación, petición de oreja y vuelta en el cuarto; "El Cordobés", gran ovación en el segundo. En el quinto lanceó sin lucimiento y con la muleta se limitó a dar unos pases sueltos sin ligar. Mató de pinchazo, media y descabello. División de opiniones. "El Caracol", gran ovación, una oreja y vuelta en el tercero y dos orejas y salida a hombros en el último.

—Alcázar de San Juan.— Seis toros de don Francisco Escudero, bravos. Fermín Murillo, ovación en uno y silencio en el cuarto. "Miguelín", ovación, dos orejas y vuelta en su primero y pitos en el quinto. "Curro" Romero, ovación y vuelta en el tercero y división de opiniones en el último.

—Tarragona. — Siete toros de José Luis Osborne. Lleno. El rejoneador Angel Peralta, ovación, una oreja y vuelta. En lidia ordinaria, Gregorio Sánchez pitos en los dos. "Curro" Girón, ovación, una oreja y vuelta en ambos toros. Paco Camino escuchó pitos en sus dos enemigos, mientras el público aplaudió a los toros, en el arrastre.

En los festejos novilleriles celebrados en diversas plazas destacaron los triunfos obtenidos por los siguientes diestros:

Pablo Yustos (dos orejas) en Santander; Amadeo Dos Anjos (una oreja en cada novillo) y "El Jerezano" (una oreja) en San Sebastián; Juan Calleja (una oreja) en Pamplona; "Zurito" (tres orejas), Rafaelín Valencia (dos orejas y rabo) y Abel Flores (tres orejas y rabo), a petición del público se perdonó la vida, por su bravura, al quinto novillo de Alvarez Hermanos; Manuel Lora (una oreja), Manolo Alcázar (una oreja) y Antonio Pérez (una oreja) en San Fernando; Francisco Mancebo (dos orejas) y Juan Jiménez "Mondeño II" (dos orejas) en Villarrobledo; Rafael Laredo (una oreja) en Valdepeñas; Pepito de la Casa (dos orejas) y Raúl Sánchez (dos orejas) en Plasencia; "Gallito chico" (una oreja) en Manzanares.

Escucharon avisos: Fernando dos Santos (uno en cada novillo) en Bilbao y el mejicano Oscar Realmene (uno) en San Sebastián.

El diestro Enrique Trujillo sufrió en Pamplona contusiones generales y fractura de la novena costilla, de pronóstico menos greve.

Disposiciones oficiales

Madrid. — El "Boletín Oficial del Estado" publicará mañana, entre otras, las siguientes disposiciones:

Justicia. — Orden por la que se revisa la escala de pólizas de la Mutualidad de Previsión de la Abogacía.

Hacienda. — Orden por la que se dispone se suprima, con carácter provisional, el sello que para la circulación de determinadas mercancías establecen las prevenciones cuarta, quinta y sexta del artículo 280 de las ordenanzas de Aduanas, y se sustituya dicho sello, cuando las mercancías sean de fabricación nacional, por la colocación en las mismas del nombre del fabricante y el punto de fabricación.

Trabajo. — Resolución por la que se aprueba el convenio colectivo entre empresas y trabajadores de laboratorios cinematográficos, pertenecientes al Sindicato del Espectáculo. Otra por la que se unifican criterios sobre el cómputo de los límites de distancia que establecen los artículos segundo y tercero de la Orden de 10 de Febrero de 1952 y el segundo de la de 4 de Junio del mismo año.—Cifra.

Noticias de Miami señalan que Castro ha ejecutado en los últimos quince días a más de 300 campesinos

Ha sido declarado fuera de la ley el partido comunista en El Ecuador

Bogotá. — El ex-presidente del Ecuador, Carlos Julio Arosemena, ha declarado en Panamá que la responsabilidad absoluta de su caída del Gobierno la tienen los Estados Unidos. En tal sentido publica hoy un reportaje el periódico matutino "El Espectador".—Efe.

DENUNCIA LA EJECUCION DE 345 CAMPESINOS

Miami. — Trescientos cuarenta y cinco campesinos han sido pasados por las armas sin previo juicio, durante los últimos quince días, en Cuba, según ha declarado Francisco Alabau Trelles presidente de la Asociación de Funcionarios de Justicia cubanos, que se encuentra en el exilio.—Efe.

¿PREPARATIVOS DE GUERRA BACTERIOLOGICA?

Miami (Florida).— El Gobierno de Fidel Castro hace preparativos para una posible guerra bacteriológica contra Estados Unidos, ha declarado un hombre de Ciencia cubano que acaba de llegar huído de su país.

Oscar Alcalde Ledon, quien dijo había sido director de la Academia cubana de Ciencias, comunicó que rusos y cubanos estaban realizando investigaciones sobre técnicas de guerra bacteriológica en un laboratorio secreto situado en las montañas de la provincia de Pinar del Río.

EL COMUNISMO, FUERA DE LA LEY

Quito— La Junta militar gubernamental ha promulgado un decreto declarando fuera de la ley al comunismo y estipulado que deben ser inmediatamente destituídos todos los funcionarios comunistas o pertenecientes a agrupaciones políticas comunistizantes.

Esta medida fue anunciada el pasado 11 de Julio, al hacerse cargo del Poder la Junta militar. Y en su virtud, han sido detenidos centenares de comunistas, entre los que se encuentra el secretario general del Sindicato de trabajadores del petróleo, Raúl Guzman.

Se informa, por otra parte, que el Gobierno que se formó en Ecuador el pasado lunes, ha durado, con cambios, cuatro días, ya que ha sido reemplazado Daniel Ortiz Estefanutti por Enrique Amador Márquez, como ministro de Economía. La composición del Gobierno continúa siendo de tres militares y seis civiles.

El ministro ecuatoriano del Interior ha prohibido las agencias de noticias de Rusia, China y Cuba, por divulgar propaganda contra el Ecuador.—Efe.

Emboscada a un convoy sanitario en Vietnam

Los guerrilleros mataron a dos capitanes y un sargento norteamericano

Vientian. — La presidencia del Consejo confirma que un batallón del Fathet Lao intentó ayer ocupar la posición neutralista de Ban-Na-Linh a varios kilómetros al Nordeste del cuartel general neutralista pero que el ataque fue contenido, conservando los neutralistas la posición.

EMBOSCADA

Saigón (Vietnam del Sur). — Dos capitanes y un sargento norteamericanos que viajaban en tres vehículos transportando suministros sanitarios han perecido en una emboscada tendida por guerrilleros comunistas a 115 kilómetros de la capital.

LEA «DIARIO DE BURGOS»

Pasatiempo

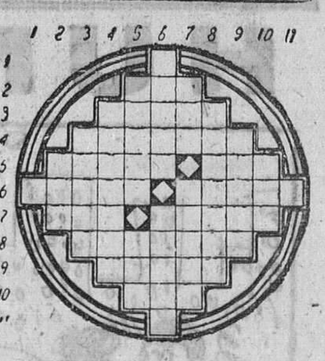

HORIZONTALES. — 1: Consonante. — 2: Flanco de un ejército. — 3: Parte del lenguaje que no se ajusta a forma y cadencia determinadas. — 4: Idiota (femenino). — 5: Ciudad austríaca. Tanto. — 6: Pieza de las máquinas de vapor. Piezas cilíndricas que guarnecen interiormente el eje de las ruedas de un carruaje. — 7: Fenómeno atmosférico que produce calor o frío intensos. Adornos. — 8: Viajes accidentados. — 9: Ventilas. — 10: Río de Suiza. — 11: Punto cardinal.

VERTICALES. — 1: Letras. — 2: Observó. — 3: Parte superior de la boca. — 4: Dignatario eclesiástico. 5: En los antiguos circos romanos, lugar donde se desarrollaban las luchas. Furor. — 6: Conjunto de los buques de un país. Relativas a los huesos. — 7: De este modo. En sentido figurado, molestar. — 8: Pececillos muy sabrosos. — 9: Echas mal ojo. — 10: Forma del pronombre. — 11: Símbolo químico.

M.E.C.D. 2017

Diario de Burgos

Cada día UNA NOTA curiosa

¿Existirá el remitente?

Una carta que tardó 42 años en llegar a su destino

Cheltenham (Inglaterra). — La señora Agatha Thompson, de sesenta y cinco años, ha recibido una carta de un amigo de su juventud, a los cuarenta y dos años de ser echada al buzón.

La carta está fechada en Banbury, a unos ciento cincuenta kilómetros de la ciudad, en Agosto de 1921.

Un portavoz del servicio de Correos dijo que no se explicaba tanto retraso: "Debe haber ocurrido algo extraño, añadió".

¡SERVIDORA DOMESTICA!
Si deseas aclaraciones como socio beneficiario del Montepío Nacional del Servicio Doméstico, acude a las visitadoras del mismo, teléfonos 3707 y 3996 que te orientarán de todo lo que necesites.

T. V. Española

VIERNES

2,00 Carta de ajuste.
2,15 Presentación.
2,17 Séptimo arte.
2,30 Panorama.
2,45 Plaza de España.
3,00 Telediario.
3,25 Cotizaciones de Bolsa.
3,35 Bazar.
4,00 Cierre.

NOCHE

8,00 ¿Sí o nó?
8,30 Telefilm de largo metraje.
9,25 El tiempo.
9,30 Telediario.
9,45 Comentarios de actualidad.
10,00 Dos viernes, concierto. Vicente Spiteri y la Orquesta Sinfónica.
10,30 Primera fila... "La herida del tiempo", de Prietsley.
11,30 Telediario.
11,45 Desfile de estrellas.
12,00 Versos a medianoche. Momento musical. Meditación.
12,15 Cierre.

SABADO

SOBREMESA

2,15: Cada semana, una historia.
2,30: Panorama.
2,45: Plaza de España.
3,00: Telediario.
3,40: Todos los deportes.
4,00: La nueva geografía.
4,fi15: Los ángeles azules.
4,30: Cierre.

INFANTIL

6,00: Walter y la familia Corchea.
6,30: Jim de la selva.
7,00: Telepequediario.
7,15: La pajarita de papel.

PROGRAMA DE NOCHE

7,32: Presentación.
7,33: Nueva época.
8,00: Flecha rota.
8,30: Viaje con música.
9,00: Telefilm seriado.
9,25: El tiempo.
9,30: Telediario.
10,00: La otra cara del espejo.
10,30: Gran Parada.
11,30: Telediario.
11,45: Fred Astaire.
12,45: Versos a medianoche. Momento musical. Recuerda.
1,00: Cierre.

Iberia RADIO TELEVISION
Comercial Velo - Moto

Ese mundo maravilloso de la oficina moderna

Del «chupatintas» de antaño al robot administrativo de hogaño

Los cerebros electrónicos administrativos pueden ayudar -¿por qué no?- a conseguir los 14 aciertos de las quinielas

Por José GARCIA DE FERNANDO

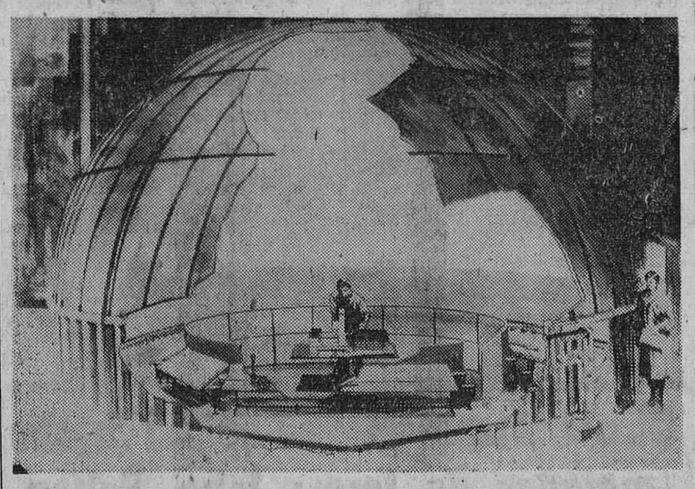

Londres. — La fotografía muestra la concepción artística de un cielo artificial para oficina moderna, conseguido por una firma cristalera británica a base de lámparas fluorescentes y de vapor de mercurio que reproducen artificialmente condiciones de luz diurna. — (Foto Cifra)

Tengo que confesarlo. Cuando asistí a la conferencia de Prensa convocada por los directores del Centro Informativo de Técnica y Material Administrativos a propósito del anunciado III Salón Informativo de Material de Oficina, patrocinado por la Secretaría General Técnica de la Presidencia del Gobierno, iba con la prevención de tener que abordar un tema ingrato, falto de interés —periodístico y humano— y en la seguridad de que tendría que realizar un gran esfuerzo para hacer el tema relativamente atrayente para el lector.

Querido lector: yo estaba equivocado. Del mundo de la administración pública y privada, yo tenía el concepto, no equivocado sino anticuado del viejo "chupatintas" con manguitos ...para evitar el brillo de los codos sobre el pupitre y la suciedad de los puños—; de las mesas de madera manchadas acá y allá por esos "mapas" de países solo imaginados por los tinteros volcados; de los archivadores polvorientos que hay que "agitar antes de usarlos" y pasarles la bayeta; en fin, un concepto sinónimo de ineficacia y parasitología humana. Quizá iba influído, un poco, por el recuerdo de las tintas exageradas del "Malvado Carabel", del genial Fernández Florez, leído en la juventud y no olvidado todavía, o quizá por la influencia más reciente de las paradójicas "Leyes de Parkinson", denunciadoras de los "pecados" burocráticos de siempre.

Estaba equivocado, repito. Las perspectivas del III Salón Informativo de Material de Oficina, descubrieron para mí el mundo maravilloso de la oficina moderna: un mundo maravilloso y tan moderno y progresivo como el de la astronáutica y sus conquistas interplanetarias, gobernado y dirigido por la Cibernética y sus hijos, los cerebros electrónicos; un mundo alegre y optimista, climatizado, iluminado, insonorizado...

UN EJEMPLO: LA TAQUI-MECA ELECTRONICA

Una de las novedades —ya con un lustro largo de existencia— de las máquinas de oficina, es el "Electro-Styl", que permite a una secretaria discreta —da igual que sea morena, castaña o trigueña— batir todos los records mundiales de mecanografía ¡Ah! pero ¿hace falta una secretaria? se preguntarán ustedes. Parece que sí —aparte de su valoración como elemento decorativo—, ya que la cibernética y la electrónica, capaces de tantas cosas revolucionarias, no pueden todavía sustituír a una bella señorita rubia natural u oxigenada, eficiente y amable en el despacho de cualquier jefe de empresa. Pero, en cambio, permiten a esa señorita tomar fácilmente un escrito a la velocidad de una conversación o el dictado de un jefe nervioso e inspirado, sin perder el hilo y sin temor de que la chica, azorada toda, interrumpa diicendo finalmente:

—"¿Me quiere usted repetir lo que dijo entre "muy señores nuestros y suyos affmos, ss. ss?"

El "Electro-Styk" es realmente la máquina de escribir más perfecta. Tiene nada menos que 70 kilómetros de cables en su interior y tantos "chismes" dentro como dos televisores juntos, aunque no consume más que una vulgar plancha eléctrica. Se presenta como una máquina de escribir normal —que funciona sola—, mientras que la bonita secretaria discreta y eficiente va escribiendo a mano, con ayuda de un punzón, que realiza los contactos con los signos y letras en una millonésima de segundo. Es decir: que cuando el jefe termina un dictado con la despedida de rigor "le saluda cordialmente", la señorita taqui-meca saca el papel de cartas con el membrete de la Casa y lo pone a la firma.

DE LA MAQUINA DE SUMAR A LA CALCULADORA ELECTRONICA PASANDO POR LA TELEFIRMA Y LOS DICTAFONOS

El III Salón Informativo de Material de Oficina se va a celebrar en Madrid del 27 de Septiembre al 8 de Octubre. La fecha es oportuna. ¿Qué empresa pública o privada no tiene preparada una reorganización científica de sus métodos y servicios para Octubre? Lo que pasa es que por desidia o incapacidad esta reorganización no se hace casi nunca, pero siempre se piensa en ella.

Este certamen, que comprende secciones de instalación, planificación y control, documentos, escritura, cálculo, tratamiento de la información, reproducción y archivo, abarca toda la gama del moderno material de oficina con miras a la organización científica del trabajo intelectual y de divulgación de las posibilidades que las máquinas y muebles modernos ofrecen para una oficaz "producción" administrativa.

Tabiques móviles, insonorización, iluminación, señalización, acondicionamiento, muebles metálicos y de madera, conjuntos moduladores, transportadores neumáticos y mecánicos de documentos, intercomunicadores, dictáfonos, relojes de control y de guardas, máquinas y aparatos de planificar, encuadernar, plegar, doblar, perforar, empaquetar, de escribir, de abrir y de cerrar cartas, de sumar y de calcular, de franquear, registradoras, contadoras de moneda, multicopistas, de reproducir por heliografía, xilografía, fotografía o microfilm y hasta aparatos de proyección.

LA OFICINA AUTOMATICA

Los modernos progresos de automación industrial han pasado de las naves y talleres de producción y montaje a las oficinas. La administración moderna no necesita ya del anacrónico "chupatintas", sino del robot electrónico, limpio, rápido y eficiente. Cuando se habla de productividad, casi nadie piensa en la administración, en el trabajo burocrático, tan alegre e inconscientemente menospreciado. Sin embargo, hoy puede decirse que el desarrollo económico empieza en la oficina y después se refleja en las naves de producción de las factorías industriales.

Muchos técnicos y científicos norteamericanos consideran hoy que Rusia lleva cierta ventaja a Occidente en algunos terrenos técnicos —por ejemplo en investigación espacial— porque Moscú no ahorró gastos para procurarse gigantescas instalaciones de máquinas traductoras, con cuya ayuda está al día de todos los inventos, patentes y nuevas concepciones que se publican ininterrumpidamente.

Hoy es un hecho indiscutible que el proceso de desarrollo y perfeccionamiento industrial es paralelo al desarrollo de la técnica administrativa. La oficina automatizada inicia el proceso de automatización industrial.

Otro tópico que conviene destruír es el de que el maquinismo y la automatización ahorran puestos de trabajo. En cuanto a la administración se refiere, sucede todo lo contrario: los crea. Hace necesario el personal idóneo y especializado en el manejo de estas máquinas. Las calculadoras electrónicas son máquinas tan trabajadoras que están casi siempre en paro parcial y hay que inventarles empleos. Esto se traduce en datos, informaciones, estadísticas, promedios y hasta diagnósticos —la cibernética ha conseguido ya el diagnóstico médico automático con escasísimo margen de error— de enorme interés para los directores de empresa.

EL SECRETO DEL EXITO ESTA EN LA OFICINA

Si es usted, lector, hombre de empresa, debe visitar el próximo Salón Informativo de Material de Oficina. Quizá encuentre allí el "arma secreta" del éxito que no ha conseguido todavía. ¡Quién sabe! A lo mejor solo se trata de un problema de mobiliario más eficaz, de iluminación, de insonorización, de automatización. Si, por el contrario, es usted, lector, empleado administrativo, vaya también al citado Salón, en la seguridad de que aprenderá algo nuevo en la especialidad, cualquiera que sea, que usted domine.

Hablando de estos temas de la racionalización del trabajo en la administración con un amigo, éste me habló de una posibilidad de utilización de las calculadoras electrónicas quizá no prevista por los realizadores de estas formidables máquinas.

—Oye —me dijo— sería estupendo. Uno de esos cerebros electrónicos debe acertar "los catorce" en las quinielas en un par de minutos, ¿verdad?

No me atreví a negárselo. Yo mismo estaba persuadido —y lo estoy todavía— de que un cerebro electrónico de éstos debe rellenar las quinielas con un margen de error muy inferior al humano "hincha" futbolístico.

Donde se demuestra que la automatización de la oficina puede ser beneficiosa hasta en el ahorro de la inevitable pérdida de tiempo que el empleado gasta en su "hobby" predilecto ¿No ganaba el "ajedrecista mecánico" de Torres Quevedo, hace cincuenta años a los mejores jugadores de entonces?

TEATRO AVENIDA

Mañana

7,45 TARDE y 11 NOCHE

UNICO DIA DE ACTUACION

Reaparición de la famosa actriz de la canción

Marité de Triana

Con su nuevo espectáculo

LA MAESTRA GIRALDILLA

*****

¡El espectáculo más grandioso presentado en España desde hace más de veinte años! :-:

*****

(Autorizado todos públicos)

Avances técnicos y sensibilidad moral

Por Carlos DELGADO OLIVARES

UNA de las características más notables, más decisivas de la sociedad moderna es la industrialización. La industrialización ha cambiado fundamentalmente la estructura de la sociedad, la ha transformado. Ha creado un mundo nuevo y artificial que flota, como si dijéramos, sobre el eterno, básico, fundamental, trabajo de la tierra.

No hemos de juzgar ahora si esta nueva estructura de la sociedad industrial es buena o mala, es deseable o perjudicial. No se trata de eso. Lo único que queremos destacar es que, en virtud de la industrialización, se forman en la sociedad dos sectores, dos compartimientos estancos: uno es el sector industrial, otro el agrícola. Algunas ciudades o regiones industriales, ricas, poderosas, influyentes; algunas aldeas o comarcas agrícolas, pobres y atrasadas.

Siempre ha habido entre los hombres diferencias sociales y diferencias económicas. Ello no es extraño, pues corrresponde a las naturales diferencias de los individuos y sobre todo a las especiales circunstancias. Por otra parte no puede decirse que ello sea intolerable, —circunscrito a ciertos límites— puesto que la supremacía social o económica no supone supremacía en la felicidad.

Pero en las desigualdades, en especial en las económicas, debe haber ciertos límites. Las regiones industriales son más ricas pero ¿qué sería de la sociedad entera si no fuera por la agricultura? Las ciudades tienen atractivos y brillantez ¿pero qué sería de ellas sin la humilde aportación de las aldeas pobres? Todos los productos de la industria son útiles a la larga, casi todos ellos se hacen imprescindibles, aunque en otras épocas hayan sido desconocidos, pero los productos de la tierra han sido imprescindibles siempre y lo serán eternamente.

Tenemos, pues, en la nación, ciudades ricas y rebosantes de progreso, y aldeas pobrísimas y atrasadas. Algo así como si en la marcha general de la historia, una parte de la población se hubiera desprendido del avance y hubiera quedado en otra época.

¿Cómo acoplar ambas realidades en un armónico conjunto nacional? ¿Cómo impedir un desequilibrio que a la larga sería peligroso y difícil?...

Vivimos en una época de un avance y desenvolvimiento material de la vida, sencillamente formidable. Un progreso técnico increíble. Pero ese progreso estará fatalmente incompleto si no está ambientado en una adecuada atmósfera moral. El progreso técnico se refiere casi exclusivamente al culto del cuerpo. Si comparamos a un hombre de ahora con otro de la Edad Media, comprobaremos que éste pasa ahora menos frío, menos calor, menos enfermedades, menos dolor, etc., etc. El progreso es indiscutible.

Pero ¿ese progreso se corresponde con un avance moral? Ello sería transcendental para mantener el equilibrio benéfico a que nos referimos.

El progreso moral, como se comprende, no consiste en inventar. La moral ha sido establecida por el cristianismo de una manera total y para siempre. El progreso moral no consiste en descubrir y establecer nuevas normas de conducta, sino en afinar la sensibilidad para las ya establecidas.

Todo es cuestión de sensibilidad. Como hay tesoros en lo físico, también los hay en lo moral. La caridad es uno de los grandes tesoros de la civilización cristiana.

Hace ya casi un siglo que han empezado a emplearse en el vocabulario de la política y de la vida pública estas dos palabras que expresan un concepto decisivo en las relaciones humanas: justicia social.

Justicia social es, en definitiva, un marco estatal y abstracto, un mecanismo legal puesto en torno de la caridad cristiana. La caridad es un gesto concreto de hombre a hombre, es una de las virtudes humanas. La justicia social es un movimiento abstracto e impersonal, como la ley, una corriente que rebasa lo personal y se hace colectivo, pero en definitiva es igual: el sentimiento de caridad supone reconocer la justicia de la aportación al prójimo.

Imaginemos una aldea de Castilla perdida en la tierra parda y hosca de la llanura interminable. Población y miseria rural. Pueblos sin teléfono, sin agua ni electricidad, ni carreteras. Gente analfabeta, incultura primitiva. ¿Es, acaso, que estas personas trabajan menos de lo que se trabaja en los grandes centros industriales o fabriles? Eso de ninguna manera. No sólo no se trabaja menos, sino que posiblemente se trabaje más y, desde luego, de modo más penoso. Es, simplemente, que en un caso el esfuerzo humano se une á la tierra lenta, dura, exigente en la producción; y en el otro se acomoda al ritmo de la fábrica más ágil, más pródiga y abundante en su cosecha de productos industriales.

Pero contémplese el panorama desde un punto de vista nacional y se percibirá claramente, de forma inequívoca, la terrible paradoja y contraste que hay entre merecimientos y premios.

El egoísmo insensibiliza, la caridad es una sensibilización del alma.

¿Hay quien desee vivir en el inquietante desequilibrio que a veces se produce dentro de las sociedades modernas? La caridad no sólo es una necesidad apremiante del espíritu cristiano, sino una siembra de la que surgen siempre frutos óptimos.

El analfabetismo y la incultura radical de amplias zonas campesinas es una desgracia para quienes la padecen, pero un negocio malísimo para el conjunto de la nación. Hoy el trabajo es, sobre todo, trabajo intelectual. Mantener gran número de cerebros en situación de impotencia es convertir en lastre de la vida nacional lo que debería ser motor.

En la vida moderna, en la que tantas contradicciones suscita el progreso, hay algunos fenómenos de refinada crueldad. Me refiero a las emigraciones forzadas, aquellas sobre todo que separan las familias y dividen los hogares. Los peregrinos en busca de trabajo. La huída de la miseria hacia otras regiones —a veces otros países—, que incluso pueden resultar terriblemente extraños e inhóspitos.

Han disminuído las distancias de tal forma y es la vida nacional —o incluso internacional— tan común y compartida que la propiedad, sin dejar de ser legítima, empieza a parecer más enraizada y sometida a la comunidad que lo estuvo nunca. Seamos, pues, de nuestra época: sensibles al progreso, desde luego; dispuestos a disfrutar de los hallazgos que vierten sobre nosotros la técnica con generosidad de lluvia copiosa; pero seamos sobre todo, sensibels a los imperativos morales. Para gozar de los bienes materiales, es menester tener el espíritu bien dispuesto y en paz consigo mismo.

Carta de Madrid

Madrid.- (Crónica de «Tachín», para DIARIO DE BURGOS)

Todos los periódicos dedican hoy un gran espacio a la conmemoración del 18 de Julio de 1936, fecha del Alzamiento Nacional. Extensas informaciones retrospectivas, fotografías de las realizaciones, exaltación de la paz de España. Uno de los más destacados escritores titula su trabajo con gran acierto, "Visite usted la paz". Es García Serrano. Y lo termina con estas palabras: "Por mi parte, turista de mi paz, hago lo de siempre en este día: considerarlo fiesta de guardar, oír misa, dando gracias a Dios y hablar con los viejos amigos —a ser posible, en compañía de vino y de los frutos de la mar y la tierra sobre la mesa—, de aquellos tiempos armados en que todo esto era un simple, incierto y peligroso sueño". Y "A B C", bajo el título, en apariencia, simple y vulgar, de "Otro 18 de Julio", dedica íntegramente su primera página a la fecha. Del magnífico trabajo hemos elegido un párrafo. Este: "Todos los españoles nacidos después de 1927 tienen una idea muy indirecta y en general, libresca, acerca del Alzamiento. Desde entonces, quince promociones han alcanzado la mayoría de edad. Es esta una cifra que ya pesa mucho en la demografía de un país. Nuestra juventud está cronológicamente tan lejos del 18 de Julio que es necesario explicarle periódicamente, con voluntad de verdad y eficacia, lo que aconteció entonces sobre nuestro suelo. Porque no fue una anécdota. Fue una conmoción profunda y básica. Fue el comienzo de una etapa histórica nueva y mejor".

TEATRO

Anoche se estrenó en el Marquina una "cosa". Así la titulan sus autores. Se llama "El suelo de unos locos de verano". Ha constituído un éxito, pero ha estado a punto de serlo de los gordos. Canciones, parodias y, desde luego, muchísima más gracia que todas las revistas que nos colocan por los teatros frivolete. Cumple la obra su propósito estival, y con creces. No hay nada facilón ni sal gruesa. "La "cosa musical con música", que no es comedia ni es revista, gustó muchísimo.

NECROLOGIA

Ha fallecido, confortado con los auxilios espirituales el conde de Romanones, don Luis Figuerca y Alonso Martínez, más conocido por su título de conde de la Dehesa de Velayos. Era Grande de España, estaba condecorado por la Cruz de guerra y la de sufrimientos por la Patria y tenía el título de ingeniero industrial. profesión que ejerció durante muchos años. Esta tarde tendrá lugar el traslado del cadáver al panteón familiar de Guadalajara. Descanse en paz el gran caballero y querido amigo Luis Velayos.

INFLACION

Comentando el reciente discurso del ministro de Comercio sobre el alza en el precio del pan y los argumentos que la justifican, en diario "A B C", escribe: "Justa o no, esta subida es desalentadora. Y lo es, sobre todo, por el síntoma. Todas las amas de casa españolas tienen la experiencia de que cuando el pan sube, lo hacen a continuación el resto de los productos alimenticios de primera necesidad. Aunque se nos asegure que la inflación se encuentra detenida y paralizada, los síntomas visibles parecen indicar todo lo contrario. Las palabras, ante la evidencia de los precios, significan muy poco. Todo lo que se haga para detener la inflación, en la actual situación española despertaría hondo agradecimiento en toda la nación. Un nuevo proceso inflacionario resultaría desastroso para todos".

CARTA

El alcalde ha recibido una carta. Todos esperamos una carta, que no acaba de llegar. El conde de Mayalde que no había perdido la esperanza de no perder la esperanza, ha leído esta mañana en el "Boletín Oficial del Estado", mientras mojaba en el café con leche pan tostado cubierto de mantequilla, la promulgación del decreto por el que se aprueba el texto de la Ley que establece un régimen especial para el Municipio madrileño. Y su ya ancha sonrisa se ha ensanchado aún más. Y con razón, caspita.

NOTICIAS BREVES

Calor, con leves conatos de brisa.

—En el día de hoy ingresa en nuestro fichero el vocablo "cuadillaquia". Adelante.

—En la Plaza Mayor se celebrará la II Feria Nacional del Sello. A ver, esos "repes".

—Doña Rosa ha sido la "víctima" de ayer. Un sobre con estampitas periodísticas a cambio de diez mil pesetas.

¡SERVIDORA DOMESTICA!
Para disfrutar de tus derechos en el Montepío Nacional del Servicio Doméstico y enterarte bien de lo que debes hacer en cada caso, acude a las visitadoras del mismo, teléfonos 3707 y 3996.

Proyecto de una carretera entre Jordania y Kuwait a través del desierto de la Arabia Saudita

Amann.— Jordania, Arabia Saudita y Kuwait, han llegado a un acuerdo de principio sobre un plan para construir una carretera de 1.300 kilómetros, a través del desierto de la Arabia saudita, de Jordania a Kuwait.

El costo del proyecto, que se cree tardaría tre saños en realizarse, es de unos 13 millones de libras esterlinas (aproximadamente, 2.200 millones de pesetas).—Efe.

Vacaciones de Farah Diba en la Costa Azul

Cannes (Crónica de la Agencia "Fiel", para DIARIO DE BURGOS)

La villa de Ashraf, de Cannes, tendrá este verano distintos ocupantes; la hermana del Sha va a ceder su sitio por algunas semanas a su cuñada, la emperatriz del Irán.

Para los iraníes es casi una revolución, un acontecimiento explosivo, porque la emperatriz vendrá a la costa sin su marido.

Esta decisión ha sido tomada evidentemente, después de muchas vacilaciones. Aunque partidario del progreso, el Sha sabe muy bien que la tradición musulmana sigue siendo hostil a la emancipación de la mujer. No puede, pues, mientras sea soberano, sino medir con la misma medida.

Hace veinticinco años, el que era entonces príncipe heredero, Mohamed Reza Pahlevi, esposo de la encantadora princesa Fawzia, hermana del rey Faruk de Egipto, concordó la alianza entre los dos países con la religión, la juventud y la belleza de la recién casada.

Nada pues dejaba prever que diez años más tarde, en 1948, exactamente, la reina Fawzia partiera sola de Teherán. Era la primera vez que una soberana de Irán dejaba el país sin su marido. Pero este viaje no tuvo regreso. Fawzia fue repudiada. No había dado un heredero varón al trono del Irán.

La segunda esposa del Sha de Persia, Soraya, viajaba mucho, pero siempre en compañía de su esposo y casi siempre para visitas médicas, en la esperanza de poder ser por fin madre. La primera vez que viajó sola, durante el invierno de 1957-58, fue para emprender, también, un viaje sin regreso.

NO HAY DOS SIN TRES

Después de algunas semanas en Saint Moritz, luego en casa de su padre (entonces embajador en Alemania), Soraya emprendió, en efecto, el exilio definitivo. Ahora la familia del Sha dice: "No hay dos sin tres", aunque nadie cree verdaderamente que el viaje de Farah tenga como consecuencia también el exilio. La superstición es el único argumento de los que critican estas vacaciones sin marido. Puede haber otras. El orden protocolario.

Por muy escoltada y vigilada que esté la reina Farah durante su estancia en la Costa Azul ¿puede estarse seguro que ninguna información, ninguna fotografía indiscreta se filtrará en varias semanas? En Teherán se piensa en ciertas fotografías de Soraya, todavía emperatriz, exhibiendo su cuerpo de dibujo nórdico sobre los esquís náuticos, por ejemplo, o en las fotos de la princesa Margaret en traje de baño, que tanto chocaron a toda Inglaterra hace diez años.

Por otra parte, para una mujer joven, como Farah, vacaciones sin baños de sol, sin alguna escapada a los dancings de moda, no serían vacaciones. Farah no conoce Montecarlo y Saint Tropez. Permitirle venir a la costa en plena temporada, con la prohibición de bañarse y bailar, no es razonable ni incluso aconsejable.

El tercer argumento contra este viaje es más simple: dará un mal ejemplo a todas las mujeres del Irán, que querrían hacer lo que ella.

Pero si el Sha ha preferido ignorar estas objeciones, es sin duda porque pretende hacer soplar un viento de progreso sobre las tradiciones orientales del Irán. Por lo que el viaje de la reina es una pequeña revolución.

Batida policíaco en los arrabales de Londres contra un leopardo

Londres. — Ciento veintiséis agentes del servicio de orden público, 30 soldados, 21 perros-policía y... dos miembros de la sociedad protectora de animales han intentado hoy, durante largas horas, encontrar el rastro de un leopardo que dos automovilistas afirman haber visto esta mañana en los arrabales del Suroeste de Londres, en Shootershill, Woolwich.

Los organizadores de la batida han instalado una especie de "cuartel general" a la entrada de un bosque en el que se creía que se había introducido el animal, pero una minuciosa y sistemática investigación del lugar ha demostrado que el leopardo no se hallaba allí.

La policía ha decidido abandonar la búsqueda, por hoy, pero se han tomado medidas de precaución durante la noche y los agentes patrullan por las proximidades del bosque y ponen en guardia a los transeúntes del apacible barrio contra la misteriosa bestia.

HUMOR

EMPIEZAN LAS VACACIONES

—En las cartas que le escribas pon "Apartado de Correos". Va a vivir a dos kilómetros de la oficina más próxima.

M.E.C.D. 2017