Diario de Burgos

Año LXXII. — Núm. 22.113
Depósito legal BU - 5 - 1958

DOMINGO, 26 DE AGOSTO DE 1962

APARTADO núm. 46

TELEFONOS
Redacción: 1280. — Administración: 2015

1,50 PESETAS

TALLERES GRAFICOS «Diario de Burgos»
GARANTIZAN LA MAXIMA PERFECCION EN TODA CLASE DE TRABAJOS TIPOGRAFICOS
Vitoria, 13. — Teléfono, 2852
BURGOS

Bombas sobre La Habana

Dos barcos atacaron el barrio de Miramar por la noche

Fue destruído el hotel en que se alojaban los «técnicos» comunistas

Castro acusa a EE. UU., pero el ataque ha sido efectuado por estudiantes exilados

Cayo Hueso (Florida).— Radio La Habana informa que buques armados bombardearon anoche la ciudad de La Habana. La citada emisora difunde una declaración del jefe del Gobierno, Fidel Castro, en la que se dice: "Nosotros mantenemos que el Gobierno de los Estados Unidos es el responsable de este nuevo y cobarde ataque contra nuestro país".

La radio terminó diciendo que varios edificios de un suburbio de La Habana habían resultado dañados.

CASTRO SE QUEJA DE LOS DAÑOS SUFRIDOS

La Habana.— Todos los periódicos de la mañana publican en su primera página la declaración de Fidel Castro, en la que, entre otras cosas, declara que "su régimen ha adoptado todas las medidas necesarias para hacer frente a un ataque de los Estados Unidos".

Dice, por otra parte, que "los edificios del Hotel Icap, del teatro Charlie Chaplin y otras casas ocupadas por familias, mujeres y niños, han recibido múltiples impactos de balas explosivas que han puesto en peligro las vidas de sus ocupantes".

La declaración no hace mención a que se hayan registrado víctimas.

Los residentes del barrio de Miramar han declarado que fueron siete u ocho explosiones alrededor de las once y media de la pasada noche, seguidas un minuto más tarde por otras siete explosiones. No se ha podido determinar inmediatamente si esta segunda segunda serie de explosiones procedían del mismo ataque o si fue originada por las baterías antiaéreas de Castro, emplazadas junto a la costa.—Efe.

DESTRUYERON EL HOTEL EN QUE SE ALOJABAN LOS RUSOS

Cayo Hueso.— Un grupo cubano en el exilio, el "directorio republicano estudiantil", ha facilitado desde Miami una declaración en la que dice que dos buques que montaban "más de catorce cañones", han destruído completamente el hotel en que se alojaban los técnicos de la Unión Soviética y otros países comunistas, como señal para el incremento de la actividad guerrillera en las montañas de Escambray.

En una emisión transmitida por radio La Habana y escuchada en esta ciudad, se ha dado lectura al comunicado de Fidel Castro que anuncia el bombardeo.

El comunicado informa que los buques se aproximaron hasta una distancia de cerca de un kilómetro de la costa, desde donde abrieron fuego contra el suburbio residencial de Miramar.

La revolución cubana —siguió diciendo Castro— que no será derrotada ni por el bloque económico, ni por las reiteradas acciones militares, ni siquiera por un ataque directo organizado por los Estados Unidos, será capaz de resistir y rechazar cualquier tipo de ataque que sea desencadenado contra ella".

KENNEDY ATENTO A LOS ACONTECIMIENTOS

Hyannis Port (Massachusetts, Estados Unidos).— El presidente Kennedy, ha estado atento a los acontecimientos de Cuba, a través de los informes que, acerca de la nueva tensión desencadena en la isla, le ha ido facilitando el servicio de inteligencia de los Estados Unidos continuamente.—Efe.

SE ATRIBUYEN LA RESPONSABILIDAD DEL BOMBARDEO

Miami.— El llamado "directorio

(Pasa a cuarta pág.)

Los abuelos más jóvenes de España

Villanueva y Geltrú. — El matrimonio Juan Batlle Vadell, de 35 años y Ana Corrón, de 33, se ha convertido en dos abuelos más jóvenes de España, y quizá de Europa, al dar a luz su hija Guillermina, de 16, casada con Agustín de la Rubia Pérez, de 19. La familia vive del producto que sacan al mar. En la foto, aparecen los jóvenes abuelos con su yerno y su nieto. — (Foto Cifra)

Apertura del Año Santo Teresiano y clausura del Congreso de la Orden Tercera

Se celebraron, respectivamente, en Alba de Tormes y en Salamanca

Esta ciudad ofreció, como recuerdo, al Cardenal Cento una reproducción del Cristo de las Batallas del Cid

Alba de Tormes. — La recoleta villa ducal de Alba, donde reposan los restos de Santa Teresa y sus veneradas reliquias, ha vivido hoy una jornada de fervor carmelitano, con motivo de la apertura del Año Santo Teresiano, actos que han sido presididos por el Cardenal Legado pontificio y el ministro de Justicia, que ostentaba la representación del Gobierno español.

La imagen de Santa Teresa fue trasladada desde la clausura del convento de la Encarnación hasta la puerta del Monasterio, donde el prelado salmantino procedió a la apertura, con el ceremonial de costumbre, de la "puerta santa".

Seguidamente, el Prelado ofició la primera misa del día.

Poco después, procedente de Avila, llegó la caravana automovilística que conducía al Cardenal Cento, que venía acompañado del gobernador civil. Las autoridades locales y un inmenso gentío recibieron al Cardenal Legado, haciendo luego el recorrido Monseñor Cento hasta el convento de la Encarnación entre constantes aclamaciones del público.

Pocos minutos después llegaba también a Alba de Tormes el ministro de Justicia.

El Cardenal Legado ocupó un trono levantado en el lado del Evangelio, donde se revistió para oficiar una misa de comunión general.

Frente a él, y en el lado de la Epístola, ocuparon sitios de honor el ministro de Justicia y los obispos de Salamanca y Ciudad Rodrigo y los prelado carmelitanos de Agnani y de Kuwait.

En otras presidencias figuraban las autoridades locales y provinciales.

El templo aparecía totalmente abarrotado de fieles.

Antes de la consagración, el Cardenal Cento dirigió la palabra a los asistentes.

El Cardenal y numerosos padres carmelitas, procedieron a impartir la comunión a miles de personas. Durante la misa actuó la Capilla Sixtina interpretando diversos motetes.

Finalizada la misa, le fueron mostradas al Cardenal Legado las reliquias de la Santa que son: el brazo, el corazón y un dedo, incorruptos, que se guardan en este monasterio de la Encarnación.

Más tarde, se celebró el acto de la entrega por parte del alcalde de Alba de Tormes, al Cardenal Cento, de un cofre de ébano, conteniendo tierra del sepulcro de Santa Teresa, con una inscripción en una placa de plata, nombrando al Cardenal Legado "huésped de honor de la villa". También le hizo entrega de un expresivo pergamino dirigido al Santo Padre.

Terminado este acto, el Legado pontificio emprendió viaje a Salamanca. — Cifra.

CLAUSURA DEL CONGRESO TERESIANO

Salamanca. — La ciudad ha tributado un apoteósico recibimiento al Cardenal Cento.

Una inmensa muchedumbre se había congregado a lo largo de su recorrido y, de manera especial, en la Plaza Mayor.

Acompañaban al Cardenal Cento, el ministro de Justicia, la misión pontificia con su séquito y las autoridades provinciales.

La multitud cesó en sus aclamaciones al Cardenal. Al llegar

(Pasa a cuarta página)

Entrada del Cardenal Cento en Avila

Avila. — Su Eminencia el Cardenal Cento, Legado de Su Santidad en los actos conmemorativos del IV Centenario de la Reforma Teresiana, hace su entrada en la ciudad acompañado por el alcalde. Desde el automóvil el Cardenal bendijo a la multitud que se congregaba en el itinerario y que le tributó una extraordinaria acogida. (Foto Europa Press)

Circulan por París impresos clandestinos amenazando de muerte a De Gaulle

«Cualesquiera sean los obstáculos, el traidor De Gaulle morirá como un perro rabioso», sentencia el C. N. R.

Se calcula que más de 100 personas han sido asesinadas en la frontera de Berlín

París.—Nuevos folletos clandestinos han sido distribuídos hoy en París, amenazando con dar muerte al presidente De Gaulle «como si fuese un perro rabioso», mientras la policía francesa prosigue en sus esfuerzos por detener a los autores del atentado del pasado miércoles contra el general.

Un número considerable de estos folletos han sido enviados por correo a las oficinas de varios periódicos, tras haber sido depositados en los buzones de la Asamblea nacional. Según se informa, los folletos fueron introducidos en el interior de unos sobre con membrete del Parlamento y están suscritos por el «Consejo Nacional de la Residencia» (C.N.R.), organización del Ejército Secreto».

Los impresos dicen que el C.N.R. dirigido por el ex-primer ministro Georges Bidault, «aprueba totalmente el intento de asesinato del presidente» y que el atentado es una obra de patriotas». «Hoy o mañana, se lee en los folletos, cualesquiera sean los obstáculos, el traidor De Gaulle morirá como un perro rabioso».

Otros impresos similares han sido distribuídos también en el interior de tiendas y almacenes del bulevar Haussmann.

La Policía ha extendido sus investigaciones a Compiegne y Amiens, ciudades en que los encargados de unos garajes han informado que alquilaron automóviles a unos clientes que dieron el mismo nombre que el individuo que alquiló una de las furgonetas utilizadas en el atentado del miércoles.

La Policía ha podido deducir que el nombre de este individuo, Jean Francois Murat, es falso, como ya se sospechaba. Se especula ahora con la posibilidad de que ambos automóviles, así como la furgoneta, fueron alquilados por el ex-capitán René Scuetre, antiguo dirigente del «maquis» de la resistencia en la parte occidental de Argelia. Scuetre consiguió escapar en el mes de Enero del campo de internamiento de Saint Maurice Lardoisse, donde se hallaba detenido.

Mientras tanto, el primer ministro del Gabinete francés, Georges Pompidou, ha almorzado hoy con el general De Gaulle en Colombey les deux Eglisses y se tiene entendido que ha pedido al presidente que tome medidas para fortalecer su seguridad personal.

TRES EVADIDOS A OCCIDENTE

Berlín.—Un soldado de la Alemania oriental escapó hoy a Berlín occidental, bajo una lluvia de balas disparadas por los guardias fronterizos comunistas, pero consiguió llegar a Occidente sin ser alcanzado, según ha informado la policía de Berlín occidental.

Sin embargo, un segundo alemán de ganar el mundo libre a nado, a oriental, no identificado, que trató través del río Spree, en las afueras del Berlín-Oeste, fue capturado por una lancha patrullera comunista que previamente había disparado sobre él.

Un joven matrimonio oriental ha logrado también escapar a Occidente por un lugar cercano a esta ciudad, después de cruzar a nado el río Werra, bajo una lluvia de balas disparadas por los agentes fronterizos de la Alemania comunista, según se ha informado hoy.

La pareja consiguió rebasar primeramente la doble alambrada de espino artificial y alcanzó la orilla oriental del río en el preciso momento en que fueron descubiertos por los «vopos», que inmediatamente abrieron fuego contra ellos.

Hasta la fecha se han registrado 41 asesinatos «confirmados» de personas que han tratado de saltar la muralla berlinesa y escapar a Occidente, según ha anunciado la policía de Berlín occidental.

Según cálculos no oficiales, el número de asesinatos cometidos por las fuerzas de Alemania oriental desde que se erigiera la muralla divisoria de la ciudad, en 13 de Agosto del pasado año, se eleva a más de un centenar.

PROTESTAS RECHAZADAS

Berlín. — La Embajada soviética de Berlín oriental se ha negado a aceptar ayer las protestas francesas por la muerte de un refugiado cuando intentaba cruzar el «muro de la vergüenza», según informa hoy la agencia de la Alemania comunista A.D.N.

Esta ha sido la primera vez que una protesta de las autoridades aliadas en Berlín es entregada a las soviéticas desde que fue abolido el cargo de comandante ruso en la ciudad, hace dos días.

U THANT, EN MOSCU

Estocolmo. — Noticias procedentes de Moscú dan cuenta de que el secretario general de la Organización de las Naciones Unidas, U Thant, ha llegado hoy, por vía aérea, a la capital soviética para celebrar importantes conversaciones con los dirigentes comunistas.—Efe.

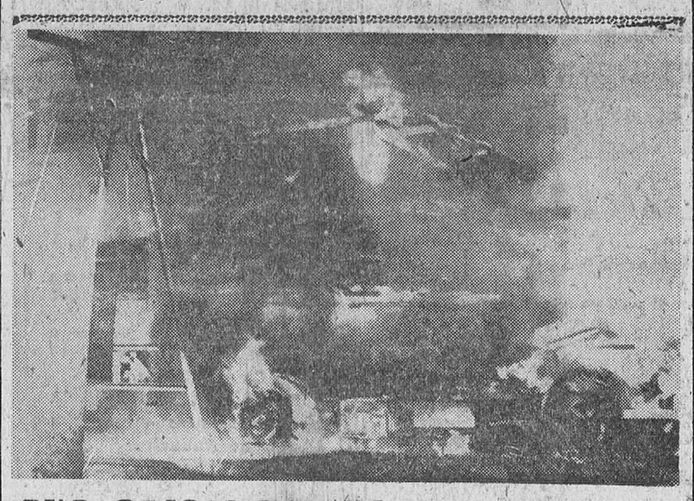

EXPLOSION DE UN CAMION CISTERNA

Sierre en Valais (Suiza).— La presente fotografía recoge el dramático instante de hacer explosión un camión cisterna que, cargado con nueve mil litros de petróleo, se encontraba aparcado en una calle de Sierre-en-Valais. El conductor del vehículo fue trasladado a un hospital con graves quemaduras. — (Foto Cifra)

Otra nueva y más grave crisis política en Argelia

El F. L. N. aplaza las elecciones parlamentarias y culpa a las «willayas» de rebelión abierta

Budiaf, adversario de Ben Bella, deja el «Bureau» de éste

Argel. — La oficina del FLN ha anunciado hoy que ha decidido aplazar las elecciones parlamentarias anunciadas para el dos de Septiembre "hasta que hayan quedado garantizadas en el país las condiciones de una auténtica paz".

El anuncio ha sido hecho por el secretario general de la citada oficina Mohammed Jider, en el curso de una conferencia de Prensa a la que asistió el vicepresidente, Mohammed Ben Bella.

Afirmó que la oficina no estaba en condiciones de ejercer su propna responsabilidad "debido a la rebelión abierta de los oficiales de la willaya".

Una grave amenaza se cierne nuevamente sobre nuestro país —continuó diciendo— y un nuevo golpe de fuerza hace que la acción de la oficina política sea precaria. El consejo de la "willaya" quiere imponer su autoridad absoluta en Argelia por medio de la fuerza de las armas".

El citado dirigente argelino dijo que las "Willayas 3 y 4" habían informado en una carta dirigida a la oficina política, que se abstendrían de participar en las elecciones, alegando que no habían participado suficientemente en la preparación de las listas de candidatos.

El texto de la proclamación de la oficina fue posteriormente difundido por Radio Argel que, según se dice en el documento, se encuentra bajo el control de la "Willaya".

DIMITE BUDIAF

Argel. — Mohammed Budiaf ha comunicado a Mohammed Jider, secretario general de la Oficina política que dimite de su cargo en el citado organismo "ante el empeoramiento de la situación y como consecuencia de la posición que la oficina cree que debe adoptar".

Budiaf, que es también vicepresidente, informa a Jider en una carta que, después del anuncio hecho hoy sobre el aplazamiento de las elecciones, es evidente que la oficina pretende continuar en el poder por tiempo indefinido y la reunión del Consejo Nacional de la revolución argelina ha quedado automáticamente aplazada.

Por todas estas razones —continúa la carta— considero que el acuerdo adoptado entre nosotros (y en virtud del cual él aceptó un puesto en la Oficina Política) no ha sido respetado y consiguientemente, me retiro del organismo y me separo y desligo de todo lo que pueda ocurrir". — Efe.

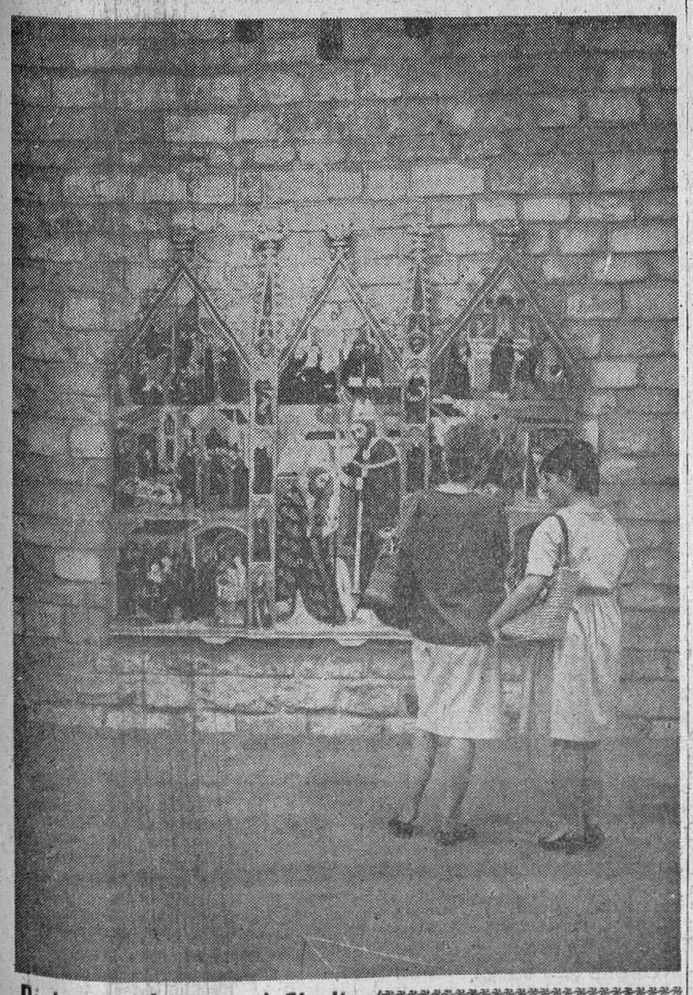

Pintura catalana en el Tinell

Barcelona. — Organizada por la Dirección General de Bellas Artes y en colaboración con el Ayuntamiento de Barcelona se ha inaugurado en los salones del Tinell una exposición de pintura catalana en la que figuran muestran de gran valor llegadas de la capital de España, como las obras de Fortuny, del museo del Prado, del Banco de España y una de las más famosas pinturas pertenecientes a la juventud de Salvador Dalí. — (Foto Europa Press)

Hoy se intentará por segunda vez en EE. UU. lanzar un cohete a Venus

Ha sido construído en Rusia un gigantesco microscopio que permite observar la actividad de las células

Cabo Cañaevral.—Ha dado comienzo la «cuenta atrás» final para el lanzamiento de un cohete norteamericano al planeta Venus, prueba que, según se tiene entendido, se verificará en las primeras horas de la madrugada de hoy.

Si todo resulta bien, el «Mariner II» recorrerá en el espacio una distancia de más de 181 millones de millas. Deberá realizar seis experimentos científicos que, entre otras cosas, se espera puedan esclarecer uno de los más grandes misterios del Universo: el de si es posible la vida humana en Venus.

Será colocado primeramente en órbita alrededor de la Tierra, en la que deberá desarrollar una velocidad de unas cinco millas por segundo; posteriormente será expulsado de esta órbita y, girando en espiral, emprenderá su recorrido espacial a una velocidad de siete millas por segundo. Los científicos de esta base han anunciado que, si el disparo tiene éxito, el cohete debe llegar al contorno de Venus el próximo día 14 de Diciembre.

El de mañana será el segundo intento norteamericano en este mismo año de lanzar un cohete a este planeta misterioso.

MICROSCOPIO GIGANTESCO

Helsinki.—Informan de Moscú que en la Unión Soviética ha sido construído un microscopio de alto voltaje, cuyo «ojo» electrónico hace posible observar la actividad de las células en condiciones atmosféricas normales.

Señala la agencia «Tass», que ha difundido la noticia, que este instrumento óptico, cuyo tamaño es análogo al de un edificio de dos pisos, ha sido resultado de quince años de investigaciones.

Bendición de Su Santidad Juan XXIII a los cursos "Francisco Suárez"

En la Secretaría General del XI Curso de Verano del Instituto Histórico - Jurídico "Francisco Suárez", se ha recibido el siguiente telegrama fechado en la Ciudad del Vaticano:

"Augusto Pontífice acogiendo con benevolencia testimonio filial adhesión participantes curso Instituto Francisco Suárez correspóndeles gustosamente con paternal bendición apostólica. — Cardenal CICOGNANI."

Madrina de la XII promoción de la MAU

Anoche y en el curso de una brillante verbena ofrecida a la Milicia Aérea Universitaria, en la Ciudad Deportiva "General Yagüe", fue proclamada Reina de la XIII promoción, la gentil señorita Ana María Jiménez Díaz-Oyuelos, cuya fotografía reproducimos en el precedente grabado.— (Foto SANTI).

M.E.C.D. 2017

Ayer

VAN llegando a su fin las actividades de tres de las instituciones que anualmente, con otras muy diversas y asimismo señaladas, caracterizan la temporada veraniega en nuestra ciudad.

En efecto, dentro de escasos días —el martes, la M.A.U.; después el Curso suareciano; finalmente los Cursos de Verano—, se cerrará el ciclo de actuación de esos tres grupos, tan destacados, de huéspedes de Burgos durante el estío.

Desde un punto de vista meramente intelectual, no cabe duda que todos y cada uno de los alumnos o cursillistas dan a nuestra ciudad un rango universitario de primer orden, con caracteres de alta docencia, cuya estela alcanza dimensiones quizá no valoradas en toda su dimensión. Pero es que, además, la concurrencia de teólogos e investigadores suarecianos, de cadetes de la M.A.U. y de estudiantes extranjeros, representa para Burgos, además, un motivo de íntima satisfacción asimismo por lo que esas embajadas triple —como la misional de hace unas semanas— viene a significar en orden, también, al conocimiento profundo de nuestra psicología, de nuestra Historia, de nuestros monumentos, de nuestras costumbres, todo lo cual viene a ser como un implícito homenaje que, como esa estancia y aquel reconocimiento de de tan destacadas instituciones, estamos en el deber de agradecer en lo mucho que vale.

Por eso, no queremos, en modo alguno, pecar de desagradecidos. Y, cuando aún esa pléyade de juveniles huéspedes de honor de Burgos aún no ha regresado a sus hogares, cuando asimismo todavía se hallan entre nosotros los miembros del Curso de Verano de la Institución «Francisco Suárez», nos complacemos en expresarles nuestro reconocimiento por la gentileza de su visita, por el enaltecimiento que esas instituciones llevan consigo para nuestra ciudad, por la simpatía que en todo momento han mostrado hacia ella.

Conste así, como obligado testimonio de hidalga correspondencia, para que todos lleven de Burgos, con el recuerdo grabado en su espíritu, el cordial, sincero y emocionante afecto que han sabido conquistarse de los burgaleses durante su estancia en nuestra ciudad...

B. I.

Actualidad burgalesa

Magnífica actuación del Orfeón Burgalés

El pasado viernes dedicó el Orfeón una actuación a las colonias escolares de Barcelona que veranean en Burgos. Tanto el cuerpo coral, que desarrolló un escogido programa de bellísimas canciones, entre ellas algunas regionales, como el grupo de danzas en la interpretación de varias danzas burgalesas, fueron calurosamente aplaudidos por los escolares y muy felicitados por los directores y profesores de las colonias, que hicieron constar su admiración al propio tiempo que su agradecimiento.

PATITAS

Khaki Campbell, pura raza, sangre holandesa, de enorme producción huevera. Venta de todas las edades en LA FLORIDA. Eslava, 6. Teléfono 11662. — PAMPLONA

NOTICIAS

MOVIMIENTO DEMOGRAFICO.—Durante el día de ayer se verificaron en el Registro Civil las siguientes inscripciones:

Nacimientos: José Luis Benito y Martínez, María Encarnación Fernández y Brizuela, Esteban Arrabal y del Val, José Antonio Arroyo y González, María Mercedes Bellido y González, Julia Sáiz y Fernández, Prudencio Turrientes y Rojas, María Yolanda García y Arnáiz.

Matrimonios: Don Alfonso Sáiz Castañeda y Andrés con doña María Teresa Castro y Santamaría, mañana, a la una, en San Cosme y San Damián; don Mariano González y Medina con doña María Blanca Miguel y Valladolid, mañana, a las doce, en los Padres Carmelitas; don Santiago Velázquez y Ruiz con doña Inés Margarita Paz Pacheco y Pérez, el martes, a las doce y media, en San Gil; don Ricardo García y Camarero con doña Alicia Ruiz y Tundidor, mañana, a las doce y media, en San Gil; don Enrique Vázquez y Delgado con doña Ana María Rodrigo y Fraile, el martes, a las doce, en San Pedro de la Fuente.

Defunciones: Emiliana González y Varona, de La Nuez de Abajo, 72 años, Santa Clara, 57; Inocente Santos y Alvarez, de Mahamud, 23 años, Residencia Sanitaria.

D. F. VIVAR IBEAS

ha reanudado su consulta.

ROMA

En nuestros auto - pulman de lujo

VIAJES MELIA

y con motivo de celebrarse el Concilio Ecuménico, en la Ciudad Eterna el día 11 de Octubre, hace un magnífico tour con salida el día 3 de Octubre y regreso el 17 del mismo mes

Precio por persona: 9.500 pesetas.

Visitando: Zaragoza, Barcelona, Arles, San Remo, Pisa, Roma, Florencia, Génova, Niza y Avignon.

Miranda, 9. Teléfono, 4355.

EL CUPON PRO-CIEGOS. — En el sorteo celebrado en el día de ayer, resultó premiado con 250 pesetas el número 914; y con 25 pesetas todos los números terminados en 14.

GAFAS de SOL

PARA ELEGIR ENTRE MIL

COMPRE EN

IZAMIL

LAIN CALVO 28

BOLETIN METEOROLOGICO comprensivo de los datos recogidos ayer en el Observatorio del Instituto de Enseñanza Media:

Barómetro.—A las ocho de la mañana, 693,6; a las dos de la tarde, 693,4; a las siete de la tarde, 692,4.

Temperatura ambiente. — Máxima, 27,6 grados a las 16,15 horas; mínima, 14,4, a las 6,45.

Dirección y velocidad del viento—A las ocho de la mañana, NE., 7,2 kilómetros; a las dos de la tarde, NE., 10,8 kilómetros; a las siete de la tarde, NE., 21,6 kilómetros.

Recorrido, 148 kilómetros.

Humedad, 36 por 100.

DOÑA LUISA ERAÑA SAIZ

Médico Analista. Suspende su consulta, hasta nuevo aviso.

PISO FEYGON

alquilo o compro. Referencias por escrito: Publicidad AVANCE (piso). Apartado, 140. — Burgos.

FARMACIAS DE GUARDIA.—Martínez Mata, Plaza de José Antonio, 12; Castroviejo, San Julián, 13 y Del Río, Diego Laínez, 16.

Mañana lunes. — González S. Barriocanal, Cardenal Segura ;8; Pascual, Barriada Illera (Plaza Mayor) y Alonso, San Pablo, 37.

Artículos CAMPING

Ruera Vitoría, 19

CLASIFICACION DEL PARTIDO MEDICO DE PAMPLIEGA. — Por Orden del Ministerio de la Gobernación se aclara la constitución que ha de tener el partido médico de Pampliega, en el sentido de que queda clasificado con una plaza de médico titular de segunda categoría, no sufriendo modificación su constitución, quedando formado por Pampliega, Villazopeque, Villaquirán de los Infantes, Pozuelo de Muñó y Villanueva. Olmillos, agregado a Presencio, seguirá siendo asistido por los sanitarios de este último partido médico.

PERSONAL FEMENINO

necesita Empresa importante. Dirigirse: Oficina de Colocación.

TRES HERIDOS EN ACCIDENTE DE CIRCULACION. — Ayer y a consecuencia de un accidente de circulación, resultaron heridos tres caballeros alumnos de la Milicia Aérea Universitaria.

Trasladados a la Casa de Socorro fueron asistidos por el médico de guardia quien apreció las siguientes lesiones:

A don José Miguel Romero Ena, erosiones generalizadas en pierna derecha y mano izquierda, leve.

A don Bartolomé Martorell Boch, herida contusa en lomo de nariz.

A don Carlos Revilla Palacios, herida incisa en región auricular izquierda, contusiones con hematoma en región fronto parietal izquierda, erosiones en cuello y cara, ligera conmoción cerebral, pronóstico reservado.

Este último ingreso en el Hospital Militar.

Parece ser que el accidente se produjo al derrapar el coche y dar la vuelta de campana cuando circulaban por la carretera que conduce a San Pedro de Cardeña.

Tejas planas

Alicante 1.ª Antihielo

ARASTI.—Madrid, 11. principal

Teléfono, 2744 y 4920

SE CAE DE UN ARBOL. — Ayer se cayó de un árbol Emilio Pérez Ruiz, de 15 años, domiciliado en la Barriada Militar.

En la Casa de Socorro, se le apreciaron contusiones generalizadas en diversas partes del cuerpo, lesiones calificadas de menos graves.

BURGOS HACE 30 AÑOS

Del DIARIO DE BURGOS correspondiente al viernes 26 de Agosto de 1932

EL gobernador civil ha iniciado algunas gestiones, cerca de la Caja de Ahorros Municipal —propietaria del inmueble— para poder habilitar la histórica Casa del Cordón e instalar en ella todas las oficinas dependientes del Gobierno Civil, con el fin de que cumplan con más holgura sus servicios.

※ HA sido nombrado en virtud de oposición, médico auxiliar de la sección de Cirugía de la Beneficencia provincial, don José Luis Incián.

※ LA Diputación aplicará rigurosas medidas contra los morosos y nombrará varios agentes ejecutivos, para la recaudación del impuesto de cédulas personales en la provincia, ya que progresivamente aumenta el número de personas que no se proveen de dicho documento.

※ LA temperatura máxima de hoy fue de 22,4 a la sombra y la mínima de 12,4.

A partir del martes se cierra la veda de caza hasta el primer domingo de Octubre

Resumen informativos de Centros y organismos oficiales

Gobierno civil

CIRCULAR. — Consecuentemente con los asesoramientos pertinentes y la información recibida a través de los Agentes de mi Autoridad, habida cuenta del estado actual de la caza en toda esta provincia, en uso de las facultades que me están conferidas, he acordado cerrar la etapa del libre ejercicio de la caza de las tórtolas, palomas, codornices y demás aves de paso, autorizado por mi anterior Circular de fecha 8 de los corrientes, que queda absolutamente prohibido, implantándose nuevamente la veda para todo el territorio de la provincia y para todas las especies, desde el próximo día 28 del actual, hasta el primer domingo de Octubre, en cuya fecha tendrá lugar la apertura de la caza, y al autorización de su ejercicio, para todas las especies de caza menor.

Lo que se hace público para general conocimiento y exacto cumplimiento, con el apercibimiento de que cuantos infringiesen lo dispuesto en la presente Circular, serán adecuadamente sancionados.

Burgos, 25 de Agosto de 1962.—El gobernador civil interino, **Casto Pérez de Arévalo.**

Delegación Provincial de Abastecimientos y Transportes

PRECIOS MAXIMOS DE VENTA DEL PAN. — Durante el mes de Septiembre, regirán en esta provincia, los siguientes precios máximos de venta de pan.

De elaboración obligatoria. — Piezas de 800 gramos, de flama o miga blanda, 4,95 pesetas pieza y candeal o miga dura, 5,25 pesetas pieza; piezas de 350 gramos, 2,55 y 2,75; pieza de 200 gramos, 1,50 y 1,65.

De elaboración voluntaria. — Piezas de 1 kilo, 6,15 y 6,50; piezas de 2 kilos, 12,30 y 13,00; piezas de 120 gramos de flama o miga blanda, 1,00 peseta y pieza de 80 gramos, 0,75 pesetas.

Delegación Administrativa de Educación Nacional

Se pone en conocimiento de todos aquellos señores maestros y maestras que han solicitado ser incluídos en las listas de interinos que el día 4 de Septiembre próximo serán expuestas las mismas en el tablón de anuncios de esta Delegación y publicadas en la Prensa local, pudiendo reclamar contra posibles omisiones de servicios o de fechas.

Comisión permanente de Enseñanza Primaria

Por acuerdo de esta Comisión Permanente en día de ayer, queda prorrogado el plazo de presentación de instancias para formar parte de las listas de aspirantes a servir Escuelas con carácter interino de Maestros y maestras hasta el día 31 del actual mes de Agosto, a las catorce horas, advirtiendo a los solicitantes que todas aquellas documentaciones que no vengan de acuerdo con las normas dictadas en la convocatoria serán archivadas en su expediente personal.

Guía del ESPECTADOR

COLISEO. — "Vaya par de vivos" (3) y "Rendición... ¡jamás!" (3).

AVENIDA.—"Trío de Damas" (3) y "Más allá de Río Grande" (3).

GRAN TEATRO.— Compañía lírica "Amadeo Vives", con la zarzuela "La rosa del azafrán" (s. c.).

CORDON.— "Goliat contra los gigantes" (s. c.) y "Fantasía" (s. c.)

CALATRAVAS. — "Fanny" (3).

REX.— "Un tío imponente" "3) y "Diálogo de Carmelitas" (2).

ASTORIA. — "El cochecito" (3) y "La pescadora del Lago" (3).

EN MIRANDA

APOLO. — "Los hijos del Rancho Grande" (3).

MECISA. — "El amor de Bernadette" (1).

CINEMA. — "Cartago en llamas" (2).

AVENIDA. — "Días de Feria" (3).

Cebada

Compra CRUZ BLANCA

Nuevas normas de recepción a disposición de vendedores en Oficinas.

Renedo, 30. Valladolid.

Precios vigentes en tablón de Anuncios.

Guía del radioyente

Programas para hoy

Radio Burgalesa — EA1EZ — Estación Nacional — Radiodifusora

Matinal. — 12,00: Santa Misa para enfermos, retransmitida desde la iglesia parroquial de San Lesmes Abad, patrón de Burgos. 12,45: Astronomía. Santoral. Refranero español. Saludo musical. 13,00: Discomanía, por Raúl Matas. 13,30: Discos dedicados: primer programa. 14,00: Escaparate sonoro: "Los bandoleros". 14,15: Momento musical con Don Costa sus coros y orquesta. 14,30: Retransmisión del diario hablado de Radio Nacional de España. 14,50: Discos dedicados: segundo programa.

Tarde. — 17,00: La música de España. 18,00: Páginas de concierto: Rachmaninow y Balakirew. 19,00: La hora de la zarzuela: La leyenda del Beso de Soutullo y Vert. 20,00: Pista de baile.

Noche. — 21,00: Santo Rosario dominical. 21,30: En tiempo de vals. 22,00: Retransmisión del diario hablado de Radio Nacional de España. 22,15: Noticias locales. 22,30: Música en Cole Porter. 23,00: Velada musical. 24,00: Cierre.

Radio Popular

PRIMER PROGRAMA. — 10,00: Apertura. La danza de las horas. — 10,05: Primer compás. — 10,15: Tablado de música popular. — 10,30: Apunte litúrgico. — 10,40: Voces que son oración. — 11,00: Santa misa para enfermos e impedidos. — 11,45: Cuerdas en Hi-Fi. — 12,00: Angelus. — 12,05: El año cristiano. — 12,15: Ronda de la América española. — 12,30: Tuttifrutti. — 13,00: Occidente, última hora. — 13,10: Felices los tenga usted. I. — 14,15: Para su sobremesa. — 14,30: Tercer diario hablado para España de Radio Nacional. — 14,50: Música de España.

SEGUNDO PROGRAMA. — 15,00: Indice del programa. — 15,01: Primera plana. — 15,15: Mensaje en alta fidelidad. — 15,30: Felices los tenga usted. II. — 16,30: Tarde de domingo. — 17,30: Acuarela del Brasil. — 18,00: Tarde de domingo (continuación).

TERCER PROGRAMA. — 19,00: Indice del programa. Angelus. — 19,05: Nos habla y canta Suiza. — 19,30: La zarzuela española: «La tempestad», de Chapí. — 20,30: El santo rosario en familia. — 20,50: Concierto breve. — 21,00: Música en sus manos. — 22,00: Cuarto diario hablado para España de Radio Nacional. — 22,20: Información meteorológica de última hora. — 22,30: Noticiario (boletín informativo de noche). — 22,45: Corresponsalía. — 23,00: Pabellón musical. — 0,00: La danza de las horas. — 0,02: Palabras para el silencio. — 0,05: Cierre de la estación.

HOY, APERTURA

ALMACEN DE VINOS

FLORENTINO GARCIA

San Pedro y San Felices, 20

Teléfono, 2504

SERVICIO A DOMICILIO

Anuncios económicos

ALQUILERES

APARTAMENTOS todo confort, calefacción central, edificio Comercial Monasterio. Plaza Alonso Martínez, 7.

CEDO piso céntrico amueblado. Razón: San Pedro de Cardeña, 7.

ALQUILASE tercer piso, ocho habitaciones Feygon, vivienda - oficinas; locales. Vitoria, 21.

SE ARRIENDA molino con central económico, ver y tratar durante este mes. Francisco Lucio. Tablada del Rudrón (Burgos).

SE ADJUDICA piso octavo Huerto Rey, 18, seis habitaciones, cocinas eléctrica y butano, baño, servicio, calefacción, terrazas. Exento. Pago 15 ó 20 años. Cámara Propiedad.

ARRIENDO local Fernán González 52. Informes Lain Calvo, 46, 3.º.

AUTOMOVILES Y ACCESORIOS

TAXI Renault Dauphine. Teléfono 2154.

ARAHUETES, coches de alquiler sin chófer. General Mola, 20. Teléfonos 3440-5840 (306).

¡AUTOMOVILISTAS! Matriculaciones. Transferencias, carnets de conductor, tramita rápidamente Gestoría Quintanilla

AUTOMOVILISTAS se construyen toda clase de juntas de culata y admisión y se hacen toda clase de matrículas. Radiadores Zarandona.

DAUPHINE, Seat 600, alquilamos sin chófer Izarra. Calzadas, 32. Teléfono 3120.

MERCEDES 135 H. P. recientemente reparado. 10 Tm. Doria y Cía. Bergamín, 5. Pamplona.

MERCEDES 100 H. P. moderno, carrocería ganadera, reparado. Doria y Cía. Bergamín, 5. Pamplona.

ALQUILER sin conductor, autos Seat 1.400 C, Dauphine, Seat 600. Servi-Auto. Informes: Calzados Luis. Teléfonos 2585 - 1133.

SE ALQUILAN «Dauphine» y «600» sin chófer. Razón, San Juan, 19, 2.º, izqda y Pisones, 13. Teléfonos 3142 y 1147.

FERIA del Automóvil ofrece: Turismos modernos y económicos, Motocarros, Furgonetas carga-viajeros. Microbús Diesel, Camiones volquetes. Tractores.

DEPOSITANDO su vehículo o Tractor en la Feria del Automóvil obtendrá más fácil venta. Carretera Valladolid (Parador del Rey). Teléfonos 2738-3593.

VENDO Guzzi, Montesa, Lube, Motobic, Mobilette, Bultaco. Facilidades de pago. Hermanos Fuente, Santa Cruz, 22.

CAMION Mercedes 135 HP. 10/11 Tms. consumo 28-30 litros. (El más comercial). Estado seminuevo, para rodar 400.000 Kms. sin gasto alguno, vendemos ocasión. Industrias Herme. Alameda Recalde, 47. Teléfono 311987. Bilbao.

HINO 150 H. P., 10 Tm., diferencial White grande, reductora, poco uso. Doria y Cía. Bergamín, 5. Pamplona.

VENDO moto Isso-Scooter, buen estado, barata. Teléfono 2655.

ALQUILO Seat 600 sin chófer, «Arconada». Calzadas, 36. Teléf. 4795.

DODGE Carnero Perkins. Ford 85 Perkins. Alfa volquete. Isotta moderno. Renault Diesel. Ford BB. Reo gasolina. Citroen Furgón, moderno. D. K. W. Combi, poco uso, impecable. Consulte precios y condiciones en: Doria y Cía. Bergamín, 5 Pamplona.

ALQUILER de coches sin conductor. Joyería Gadema. Teléfonos 5047 y 5840-475.

CONTINENTAL - AUTO, S. A. Repuestos G. M. C., Chevrolet - Opel - Bedford y varios. Madrid, 1. Calvo Sotelo, 3. Teléfono 1814.

ALQUILER Dauphine 600, sin conductor. Tamayo. Plaza Alonso Martínez, 5 (Frente Capitanía). Teléfono 5295

COLOCACIONES

PERSONAL femenino necesita Empresa importante. Dirigirse: Oficina de Colocación.

GANE dinero. Contrato fabricación domicilio. Dirigirse: Apartado 544. Madrid.

NECESITO personal mecánico o en sociedad, previo convenio. Dispongo de taller. M. Ruiz Mínguez. Castrojeriz.

OFICIAL ebanista necesito. Carpintería La Industrial. Carcedo, 1. Burgos.

SE NECESITA chico de 15 a 20 años en Panadería de Quintanadueñas.

SE NECESITA muchacha. Avellanos, 8, 1.º centro.

IMPORTANTE fábrica necesita productor especializado en fabricación queso manchego para próxima campaña. Escribir con amplios informes al apartado 111. Palencia.

NECESITO chica para taller de punto. Informes Puebla 37 bajo.

EMPLEADO ambos sexos para Oficina con conocimientos y práctica de Contabilidad y mecanografía, se necesita enviar curriculum vitae. Apartado de Correos, 14.

PINTORES se necesitan. Taller le pintura. Villalíoz.

ASISTENTA necesito. Burgense, 20, 5.º E.

CHICO necesito. Razón Teléfono 2863.

SE OFRECE ayudante chófer, carnet de primera, soltero. Informes esta Administración.

MUCHACHA necesito, calle Burgense, 20, 4.º B.

SE NECESITA muchacha con informes. San Juan, 20, 2.º.

SE NECESITAN aprendices adelantados pintores chapistas en calle Madrid, 89.

SE NECESITA muchacha para Madrid. Moneda, 12, puerta 2.

SE NECESITA aprendiza de peluquería. Peluquería Antonio. Briviesca, 13, 4.º.

SE NECESITA chica Vitoria, 3, 1.º.

SE NECESITA muchacha con informes. Generalísimo 5, 1.º.

SE NECESITA muchacha. Cordón, 4, 1.º derecha. Residencia Cordón.

APRENDIZA se necesita. Sastrería Hnos. López, San Juan 31-1.º.

MUCHACHA se necesita con informes, poca familia. Madrid 11, 5.º izquierda.

SE NECESITA repartidor. Carbonería, San Gil, 11.

NECESITAMOS muchacho 14 a 16 años para recados. Dielectro, San Julián, 1.

NECESITO matrimonio para finca, escribir dando toda clase de informes. También necesito dos sirvientas de 20, 30 y 40 años. Avelino Porres. Villarcayo, teléfono 34.

SE NECESITA muchacha para Madrid, preferible señora mayor. Informes, Mercería Salgado. Madrid, 4.

SE NECESITA muchacha o asistenta para tres de familia. San Lorenzo, 2-1.º.

CHICO 14 años para recados se necesita en Calzados Luis.

MUCHACHA para todo con informes para matrimonio solo se necesita. Razón Frutería Merche, General Mola.

NECESITASE aprendiza peluquería. Avenida Cid Campeador, 79, 2.º.

SE NECESITA muchacha, Plaza de José Antonio, 12, 3.º izquierda.

SE NECESITAN señoras para limpieza. Informes esta Administración.

APRINDIZ falta en fábrica de tejidos. Razón Plaza del Doctor Albiñana (travesía).

COMPRAS Y VENTAS

SERRIN. Madrid, 20. Teléfono 5179.

POLLITOS Ideal H-3W, pollitas de todas las edades y pollitos para carne, Granja Mirasol. Pisones, 7. Teléfono 2960.

POLLITOS todos los días, granja San Benito. Aparicio y Ruiz, 12. Teléfono 1146. (Detrás Audiencia).

PANAVE superpienso para pollitos y ponedoras. Santa Agueda, 10.

SE VENDE línea de viajeros. Ocasión barata, facilidades. Informes esta Administración.

VENDO piano. Emperador, 38. 5608.

COMPRO portones de hierro. Teléfono 1146. Burgos.

SE VENDE coche niño. Tinte, 5, 3.º derecha.

PERSIANAS de todas clases y precios. Colón. San Pablo. (Frente Correos)

GESAN fábrica de viguetas y bovedillas, consulte precios. Sen Pedro Cardeña, número 46.

VENDO 5.000 kilos paja granilla en Hiniestra. Tratar con Raimundo Ruiz.

POLLITOS recién nacidos. Avícola San Isidro. Santa Clara, 5. Teléfono: 4117.

CEBADA y avena, compramos cantidades superiores a 3 Tns. Presenten ofertas con muestras y precio. San Pedro Cardeña núm. 28. Cooperativa Avícola.

VENDO perrita guardar casa, era, huerta. Calzadas, 50, 3.º derecha.

ENSEÑANZAS

SELECTIVO, Aparejadores, Peritos, Ingenieros. Preparación por Ingenieros, Burgos. Escribir indicando especialidad. Apartado 193.

ACADEMIA Castilla: Contabilidad - Idiomas - Oposiciones - Cultura general - Taqui-mecanografía - Moneda, 10.

PROFESORA piano, solfeo da clases económicas. Teléfono 4686.

CONTABILIDAD, Correspondencia, Cultura Comercial. Preparación seis meses garantizada por Profesor Mercantil. Grupos reducidos. Diego Laínez, 18. Teléfono 4721.

LA ACADEMIA preparatoria de Ingreso en la General del Aire, que comenzará el curso el día 3 de Septiembre, consiguió en la 18.ª promoción el ingreso del 25% de sus alumnos, uno de ellos (don Manuel Alonso Sánchez, de 17 años) con el Primer número en el Servicio de Vuelo. Avenida General Franco, 9 y Perú, 17 (Residencia). Valladolid.

RAMSAYSS - Alemán.

RAMSAYSS - Inglés.

RAMSAYSS - Francés.

RAMSAYSS profesores nativos, grupos máximos: 6 alumnos. Sanjurjo, 9, 2.º.

FINCAS

VENDO piso tres habitaciones, mucho sol, cocnómico. Informes esta Administración.

CUBIERTA completa de nave de 400 metros cuadrados con cuatro cerchas de 15 metros, alfanjías, tarima e incluso tejas, vendemos, disponemos, asimismo, de piedra de sillería. Almacenes Monasterio.

EN MELGAR de Fernamental se vende casa tres plantas y edificio compuesto de garaje, patio y pajar. Razón: Hijos de don José Gutiérrez.

SE VENDE piso, económico, libre, en el barrio de San Julián. Informes calle Salas, 16, int. entresuelo derecha.

SE VENDE industria con vivienda. Informes esta Administración.

SE VENDE casa, libre, apropiada para industria, en el barrio de Huelgas. Informes plaza Calvo Sotelo, 9, 3.º izquierda.

VENDO casa de planta, piso, seis habitaciones, huerta y gallinero. San Pedro Cardeña, 80.

VENDO piso céntrico. Informes: Cardenal Segura, 15 (Comestibles).

VENDO casa dos plantas, 6 habitaciones, amplio desván, calefacción, jardín, gallinero. Informes: Vda. de Llano. San Julián, 3, 2.º, B.

VENDO casa con huerta, pajar y siete fanegas de tierra, facilidades de pago. Informes, Matadero, 8, señor Del Río.

URGE venta piso San Pablo, siete habitaciones, baño, servicios, 175.000, facilidades. Agencia Palencia.

PROPIO Pensión piso diez habitaciones, baño, calefacción, servicios, calle San Juan, barato. Agencia Palencia.

VENDO chalet céntrico con cochera y gallinero. Teléfono 1855.

SE VENDE casa y prado junto con la casa, en Pineda de la Sierra (Burgos). Razón Avenida del Cid 81, 1.º Peluquería.

PISOS buenos, céntricos, desde 75.000 pesetas. Agencia Palencia.

FEYGON 2.º edificio, seis habitaciones, baño, servicio con ducha, mejoradísimo, barniz, buen precio. Agencia Palencia.

PISOS 3, 4 y 5 habitaciones, baño, exentos, nuevos, entradas desde 25.000, resto cómodos pagos. Agencia Palencia.

CASITAS seis habitaciones, baño, servicios, patio gallinero, cuadras, dispongo de varias, facilidades. Agencia Palencia.

NUEVOS pisos, exentos, 4, 5, 7 habitaciones, calle Vitoria. Pago contado grandes descuentos. ¡Quedan pocos! Agencia Palencia.

SEÑORIALES pisos calles Calatravas, General Mola, Briviesca, San Francisco, Vadillos, Santa Clara, San Juan, Calera, Fernán González, San Pedro, Huerto Rey, Salas, Pisones, Madrid, Capiscol, Vitoria, etc. Agencia Palencia.

SEÑORIALES pisos Calatravas, San Pablo, La Flora, Avenida Cid. Facilidades. Agencia Palencia.

FINCA labfantio 40 kilómetros Burgos, buena calidad, 250 hectáreas, barata, facilidades. Otra 80 kilómetros 315 hectáreas, regadío 200, casas viviendas, árboles frutales, pastos, inmejorable, facilidades. Otra 302 hectáreas con 45 de vega, regadío de pie, 100 de secano. Monte, 12.000 pinos maderables, mucha caza, grandes almacenes, viviendas, pastos, 500 cabezas lanar, etc., barata, facilidades. Detallaríamos características a interesados. Agencia Palencia.

SOLARES muy buenos, céntricos, entregamos a cuenta obra hecha Agencia Palencia.

LOCALES comerciales, industriales, disponemos varios sin traspaso. Agencia Palencia.

GANADOS Y APEROS

TERNEROS: Criadios (sin leche), con «Papilla Lechal». Droguería Nieva. Plaza Vega.

PERDIDA escritura. Entregar, Conde. Bomberos.

VENDO carro varas labranza, buen uso. Martín Santillana. Quintanilla Mata.

COMPRO borras. Tratar, Victoriano Ugarte. Villodrigo (Palencia).

VENDO trilladora Ajuria número 95, motor matacás 30 C.V. gas-oil. Tratar Zacarías Murillo. Quintanilla del Monte en Rioja.

HUESPEDES

DOY pensión completa y cama, 29 pesetas, hay teléfono y baño, calle Briviesca, número 13, habitación 7.

MUEBLES

VENDO comedor. Calera, 41 habitación 7.

VENDO mesa de despacho muy amplia, sillón y dos sillas. De 4 a 6. Defensores de Oviedo, 7, 2.º izquierda.

ARMARIO de dormitorio en buen estado vendo. Informes Padre Flórez 12, 1.º.

PERDIDAS

PERDIDA reloj señora. Se gratificará. Valentín Jalón, 8, 5.º derecha.

EXTRAVIO par de vacas negras, avisar a Jesús Santamaría. Cojóbar.

PERDIDA macho pequeño, pelo rojo. Gratificará entrega, Mariano Berezo, en Estépar.

EXTRAVIO perro de caza color chocolate, atiende por «Ton». Razón, Avelino Arce, en Montorio.

TRASPASOS

TRASPASO pescadería con piso. Calle Belorado n.º 3. Informes en el mismo.

CENTRIQUISIMO local propio cualquier negocio, traspásase. Informes esta Administración.

TRASPASO establecimiento «Vinos». Sector Vega. Informes esta Administración.

TALLER herrería se traspasa por no poderlo atender. Facilidades de pago. Isidoro Gutiérrez. Miraveche.

SE TRASPASA tienda con vivienda. Santa Dorotea, 21.

PANADERIA trabajando mucho, piso elegante, renta todo 1.500, barata. Agencia Palencia.

PENSION centriquísima 14 camas enseres negocio, renta 575, facilidades. Agencia Palencia.

BARES elegantes céntricos y cantinas diferentes zonas. Agencia Palencia.

LOCALES cualquier negocio o industria, pequeños, grandes. También en renta. Agencia Palencia.

MERCERIAS céntricas, baratas, Agencia Palencia.

PRECIOSO local despacho pan, leche, mercería, renta 300, traspaso 20.000 Agencia Palencia.

VARIAS tiendas Ultramarinos y Vinos, buenos ingresos, Agencia Palencia.

TRASPASE su negocio o industria cómodamente, Agencia Palencia lo hace en breve tiempo.

VARIOS

PASAPORTES, penales, últimas voluntades, licencias. Confíelas a Gestoría Quintanilla.

NECESITO camión con volquete para piedra machacada. Teléfono 34. Villarcayo, Sr. Alonso.

TAPICERO coches y muebles, servicio a domicilio, avisos teléfono 6031.

SEGUROS Generales todos los ramos, absoluta garantía. Gestoría Quintanilla.

PASAPORTES. Gestoría Unceta. Plaza Vega, 5.

SASTRE, arreglo y doy vuelta toda clase prendas caballero, San Gil, 3, 3.º.

M.E.C.D. 2017

EL MUNDO EN OCHO DIAS

Por Tomás CERRO CORROCHANO

estallido de la propaganda a propósito del vuelo astronáutico de Nicolayev y Popovich suena a bomba de hidrógeno. Podemos estar seguros de que como siempre a partir del Sputnik I, la URSS va a utilizar el acontecimiento como arma de expansión política.

Vale la pena dedicar a la cosa espacial como excepción no repetida por nosotros la sección entera de hoy.

ASTRONAUTICA Y PROPAGANDA RUSA

Comentaba recientemente el corresponsal del londinense "Daily Express" que el lanzamiento de los astronautas rusos, verificado el 13 último, estaba preparado en todos sus detalles un mes antes de esta fecha, pero fue aplazado por orden expresa de Kruschev que deseaba hacer coincidir el acontecimiento con el aniversario del muro divisorio de Berlín. El jefe ruso —según el mencionado periodista inglés— había comunicado a Ulbricht un suceso que elevaría la baja moral de los países orientales y serviría para distraer sus preocupaciones políticas y económicas.

Por su parte, Mao Che-Tung ha proclamado con estrépito que la misión espacial es una prueba "de la indiscutible superioridad del campo socialista". Y no son pocos los periódicos burgueses que, haciendo el juego a la propaganda roja, se han complacido en subrayar una supuesta ventaja de varios años" en materia astronáutica a favor de la URSS, sobre los Estados Unidos.

En contraste con este modo de ver las cosas, el director de las actividades espaciales yanquis, James E. Webb, ha manifestado en estos días la esperanza de que sus compatriotas vayan a la Luna y regresen de ella antes que los rusos.

Es cierto es que la astronáutica, como propaganda —roja, se entiende— anden íntimamente unidas en estas semanas posteriores al viaje alrededor de la Tierra realizado por Nicolayev y Popovich. Y quizá no sobre puntualizar el verdadero alcance del mismo y el estado de la cuestión al mes de Agosto de 1962.

Pues son hasta ahora los vuelos espaciales realizados por rusos y norteamericanos:

Primero, el de Gagarin, el 12 de Abril de 1961. Dio una vuelta a la Tierra en una hora 48 minutos y con un recorrido de 40.000 kilómetros.

Segundo, el de Titov, el 6 y 7 de Agosto de 1961. Dio 17 vueltas a la Tierra, en 25 horas y 18 minutos, con un recorrido de 700.000 kilómetros.

Tercero, el de Glenn, el 20 de Febrero de 1962. Tres circunvalaciones, en 25 horas y 56 minutos, 130.000 kilómetros.

Cuarto, el de Carpenter, el 24 de Mayo siguiente, igual recorrido y tiempo.

Quinto, el de Nicolayev, del 11 al 15 de Agosto siguiente. 64 vueltas alrededor de la Tierra, a lo largo de 95 horas y con un recorrido de 1.625.000 kilómetros.

Sexto, el de Popovich. 48 vueltas, 71 horas, 1.242.500 kilómetros.

Pero no sólo los vuelos humanos cuentan en este asunto. Sabemos con seguridad absoluta que las pruebas norteamericanas no han costado vidas humanas. Nadie podría asegurar lo mismo de las rusas. Quiere esto decir que no sólo los lanzamientos humanos cuentan a la hora del balance, sino también una serie de experimentos previos que aseguran el éxito de aquellos en su día. Sputniks y satélites han de tenerse en cuenta, como episodios de la emulación yanki-rusa, que bueno fuera quedara reducida a lo estrictamente científico.

Así planteada la cuestión, los datos varían. Desde el primer Sputnis (1967) hasta hoy los lanzamientos espaciales de distintos géneros realizados con éxito por la URSS suman exactamente 25. Los norteamericanos, 92.

Los satélites de los Estados Unidos "Eco", "Explorador" (Pioner) y "Telstar" y los llamados ojos del cielo" ("eyec in the sky", de carácter militar, tipo Samos y Midas) han realizado y suministrado informaciones de valor incalculable sobre rayos gamma, átomos, campo magnético de la Tierra, radiación solar, rayor X, condiciones de la ionosfera, etc.

LO QUE FALTA POR LOGRAR

Tienen los rusos en su haber, sin duda, más vuelos astronáuticos humanos y mayores longitudes recorridas. El aparato de Glenn, por ejemplo, pesaba menos de la mitad que el de Titov y aquí se halla la explicación de esta ventaja. Pero claro está que una vez iniciados los viajes, el tamaño y peso de las astronaves empiezan a perder importancia. Lo esencial son los dos problemas resueltos. Uno, colocar en órbita una nave espacial. Otro, hacerla regresar a la atmósfera terrestre en forma que permita el aterrizaje de sus ocupantes. En este punto, la ventaja rusa no existe ya.

Así las cosas, la cuestión reside en saber cual de los dos países vencerá antes las dificultades restantes para ir a la Luna.

El "New York Times" sintetizaba últimamente el proyecto norteamericano del siguiente modo:

1, lanzamiento de una astronave con tres hombres. 2, colocación de la misma en la órbita terrestre. 3, salida de la órbita terrestre y recorrido de la trayectoria necesaria para llegar a la órbita lunar. 4, entrada en la órbita lunar. 5, desprendimiento de una parte del aparato, con dos de sus tripulantes y "alunaje" de éstos, mientras el otro sigue recorriendo su órbita alrededor de la Luna. 6, lanzamiento al espacio de la parte posada en la superficie lunar y enganche de ella a la otra parte que había quedado en espera suya. 7, salida del tren formado por motor y remolque fuera de la órbita lunar y viaje de ambas unidades hacia la tierra. 8, entrada en la órbita terrestre. 9, aterrizaje de la tripulación.

NICOLAYEV Y POPOVICH

Se comprenderá ahora el alcance de la tentativa rusa reciente. Lo de menos era el tiempo de permanencia en el espacio, aunque ello no sea cosa baladí. De lo que se trataba era de colocar dos astronaves en órbita durante un período de tres o cuatro días, con el mismo recorrido permanente, y hacer que las dos coincidieran durante un cierto tiempo. Se pensaba en el enganche de dos vehículos para el regreso.

También así se explica la insistencia de la propaganda comunista en poner de relieve que Nicolayev y Popovich "se podían ver mutuamente". Parece que no es cierto. Los cálculos de los técnicos occidentales varían entre 120 kilómetros (los más favorables a la tesis rusa) y 440 kilómetros (los menos). En ninguno de los dos casos, podían "verse". Sea lo que fuere, ahí reside el valor del experimento.

UN BILLON Y QUINTO DE PESETAS

Cuando los norteamericanos hablan de un "billón" quiere decir, "mil millones" y no "un millón de millones" como nosotros. Un billón en español se escribe con una unidad seguida de doce ceros.

Viene la aclaración a cuento de que el programa decenal norteamericano para el progreso espacial importa 20.000.000.000 (veinte mil millones de dólares), es decir, 1.200.000.000.000 (un billón doscientos mil millones de pesetas) 120.000.000.000 (ciento veinte mil millones de pesetas) anuales para investigar y realizar es una bonita suma. Cerca de un presupuesto y medio total de gastos del Estado español.

Que la carrera a la Luna (y a otros objetivos no menos importantes) ha quedado reducida a dos únicos corredores (Estados Unidos y Rusia) se explica por el colosal coste que supone. Que no es fácil preveer quién la ganará, creemos que se infiere de cuanto queda dicho.

Los periódicos norteamericanos hablan de pruebas definitivas en 1965 y de realización completa, con viajeros humanos, en 1967. El plazo no es largo.

Horno solar inventado en Iraq

SE TRATA DE APROVECHAR LA INMENSA ENERGIA SOLAR DETERMINADA POR LA POSICION GEOGRAFICA Y CLIMA MUY CALIDO DEL PAIS

Bagdad. (Crónica especial para agencia «Fiel», por I. A.). — Un ingeniero iraquí ha presentado recientemente los proyectos de un sistema de aprovechamiento de la energía del sol mediante un horno solar de nueva concepción.

El inventor es el ingeniero jefe de los ferrocarriles de la República del Iraq, Dr. Nur El-Din El-Ruhaie. En una entrevista de Prensa ha afirmado que las principales razones que le han estimulado a crear este proyecto es la situación geográfica del Iraq, que dispone de una enorme energía solar, la cual desgraciadamente no se utiliza en absoluto.

El Dr. El-Rubaie, al hablar de su invento, dijo que fue diseñado en los talleres de Shalohiya, por obreros iraquíes y con material de fabricación nacional.

El aparato está compuesto por una gran caja de madera con un tubo de cobre de 35 metros situado en zig-zag en su interior. Este tubo está conectado a un cristal absorbente de los rayos de sol, aislado por otros dos cristales transparentes.

Este cristal absorbe en invierno una cantidad equivalente a 200 calorías-hora por pie cuadrado, mientras que esta capacidad se incrementa a 900 calorías en verano. Por consiguiente, el aparato es capaz de calentar hasta 212 grados Farenheit 15 galones por hora. El aparato está conectado a un depósito de agua en el cual el líquido puede conservarse a 150º F. durante unas 12 horas. Esto bastaría para proporcionar agua caliente todo el día a una familia de seis personas.

Cuando se le preguntó acerca de la posibilidad de desarrollar este aparato, el Dr. El-Rubaie dijo que está realizando experimentos para producir, por un sistema semejante, un refrigerador. Dijo que los experimentos de este resultado eran alentadores.

El Dr. Rubaie manifestó también que este sistema refrigerador se ha proyectado por primera vez en el Mundo. El coste preliminar de este aparato, aunque alto permitiría competir favorablemente con los aparatos eléctricos de capacidad similar.

El Dr. El-Rubaie concluyó afirmando que se está estudiando la manera de aplicar este sistema a los ferrocarriles iraquíes, lo que mejoraría considerablemente el servicio y la comodidad de los viajeros.

Año jubilar con motivo del IV centenario del Concilio de Trento

Trento. — En el mes de Septiembre comenzará un año jubilar con motivo del IV Centenario del Concilio de Trento, terminado en Diciembre de 1563. Participarán en las ceremonias de conmemoración los sacerdotes de todas las diócesis italianas, bajo la presidencia del Cardenal Urbani, de Veneccia, y del Cardenal Siri, de Génova.

Las ceremonias, presididas por el Cardenal Lercaro, de Bolonia, estarán reservadas al clero italiano. El Concilio de Trento, que tuvo lugar de 1545 a 1563, por motivo de varias interrupciones, fijó los puntos de la doctrina católica después de la Reforma, y fue el XIX Concilio Ecuménico de la Historia. (PA).

Lea Vd. DIARIO DE BURGOS

ESPUMA DE LA SEMANA

UN ACONSEJADO RECLAMA CONTRA EL CONSEJERO

El ministro de Asuntos Exteriores de la Alemania federal, señor Gerardo Schroeder es acusado de haber inducido a cometer un delito, si bien de índole interior. Ello no es extraño, puesto que es bien sabido que el señor Schroeder, antes de ser ministro del Exterior, que es lo que es ahora, fue, y por cierto con éxito, ministro del Interior.

Dos ciudadanos alemanes han cavado en un parque público y se han construido una habitación subterránea, bastante confortable; pero, claro es, la autoridad ha intervenido, la habitación ha sido deshecha y los dos ciudadanos han pagado una multa considerable.

—¿Por qué han hecho ustedes eso? —les pregunta el agente.

—Ordenes —responden— del señor Schroeder, ministro del Interior.

—Pero el señor Schroeder es ministro del Exterior.

—En efecto —replican los acusados—; es ministro del Exterior pero lo era del Interior cuando dio las órdenes en cuestión.

Y las órdenes en cuestión consistían en que cada ciudadano debía construirse un refugio atómico, a ser posible. Los acusados, o, mejor dicho, condenados, cumplieron las órdenes a rajatabla. Todas las indicaciones dadas en el folleto emitido por el ministro del Interior fueron cumplidas, pero en aquellas indicaciones, aunque se decía cómo debía hacerse el refugio, no se decía dónde. Y en esto fue en donde los dos ciudadanos en cuestión se equivocaron: hicieron sus respectivos refugios en un parque público. Ello supone que todo su trabajo ha sido inútil.

HACER LAS COSAS A LO GRANDE

En Alemania se preparan para recibir al presidente de la República francesa. El recibimiento va a ser, sin género de dudas, muy cordial y solemne, lo que se llama hacer las cosas en grande. Ello, además, se justifica supuesto que el general De Gaulle mide, como es sabido, un metro noventa y cinco centímetros de talla.

El general que recorrerá varias ciudades, se alojará durante su estancia en Munich, en una antigua residencia real y dormirá en una cama de estilo recodo, fabricada en 1735 y que mide tres metros de larga. Una cama digna del general francés, por su suntuosidad y, como decíamos por su longitud.

HASTA AHORA, SEIS HOMBRES HAN EXPERIMENTADO LAS DELICIAS DEL ESPACIO

Exceptuando los norteamericanos Shepard y Grissom, que efectuaron vuelos balísticos, aunque salieron fuera de la capa atmosférica, hasta ahora, seis personas han dado vueltas sobre la esfera terrestre. El primero, fue Yuri Gagarin, el 12 de Abril de 1961, que dio una vuelta a la Tierra en 108 minutos, de los cuales 89 estuvo en situación de imponderabilidad. En 6 y 7 de Agosto de 1961, fue Germán Titof el que efectuó 17 revoluciones en torno a la Tierra, en 25 horas y 18 minutos. Recorrió más de 700.000 millones de kilómetros. El 20 de Febrero de 1962, subió limpiamente al espacio al comandante Carpenter, dando, a su vez, otras tres vueltas a la Tierra, y, por fin —hasta ahora— los días pasados ahí sido Nikolayev y Popovich los que han mejorado con mucho las hazañas anteriores. Sesenta y tres vueltas el uno y treinta y nueve el otro. Según parece, el dar vueltas a la Tierra es una cosa bastante fácil; de allí, a la Luna. Esa es la meta que rusos y norteamericanos, preparados como dos corredores que esperaran el disparo de salida, se disponen a realizar. ¿Quién llegará el primero? Por ahora, no se sabe. Pero, sean unos u otros, lo que es seguro es que, un poco antes o después llegarán los dos.

MAS DE 60.000 REFUGIADOS EN UN AÑO

El ministerio de Refugiados de la Alemania Occidental comunica que desde la construcción en Berlín del "Muro de la Vergüenza", ha habido 63.372 refugiados en Alemania occidental.

Ahora, pasarse del sector comunista al occidental es muy difícil en Alemania; para eso se hizo, precisamente, el infamante muro, para contener las huidas. Pero se explica esa gran cantidad de refugiados, porque de ellos 51.056 estaban en la Alemania, de visita o de viaje de negocios, cuando el muro fue erigido. Todos ellose, decidieron quedar en la Alemania federal; el resto o sea 12.316, se han pasado, por las buenas, pese al muro. Ello es difícil y peligroso, pero ellos se han expuesto, antes de seguir viviendo en el "paraíso soviético". Nunca ha sido tan difícil como lo es en la zona roja, salir del país en que se habita. Quizá tan difícil, o más como salir de la cárcel. De eso a decir que la zona soviética es una cárcel, no hay más que un paso, que se puede dar con toda tranquilidad.

«COLEGIO SANTO TOMAS»

—MASCULINO—

AVENIDA DE LOS REYES CATOLICOS.

(TRASERAS DE LA PLAZA DE TOROS)

Este nuevo Centro se halla ubicado en la mejor zona de Burgos. Dispone de amplias y modernas aulas, Gabinete de Ciencias, Laboratorio, patios amplios, sala de juegos, dormitorios higiénicos; todo ello en un edificio de nueva construcción, bañado por la luz, el aire y el sol a todas las horas del día, por estar orientado al Este, Mediodía y Suroeste.

ENSEÑANZAS: Enseñanza Primaria, Ingreso en el Bachillerato, Bachillerato elemental y superior, con exámenes en el Centro; Reválidas de Grado Elemental y Superior.

ALUMNADO: Internos, Externos y Mediopensionistas.

COMIENZO DE LAS CLASES: Enseñanza Primaria, el 15 de Septiembre. — Enseñanza Media, el 1 de Octubre próximo.

INSCRIPCION Y MATRICULA: Desde el 1 de Septiembre, en la Secretaría del Centro.

La viudedad tiene un magnífico "partido" en los Estados Unidos

Una de cada tres viudas y dos de cada cinco viudos de más de cincuenta años vuelven a casarse fácilmente

Nueva York (Crónica especial para Agencia "Fiel", por Irma GOLD). — "Su inconsolable viuda", "Su desesperado viudo". Estas inscripciones en las cintas de las coronas mortuorias son harto conocidas. Pero también se sabe que dentro de dos años, de uno... o de tres meses, las mismas inconsolables viudas, los mismos desesperados viudos vuelven a comparecer ante la vicaría.

APUNDAN LAS VIUDAS MENORES DE CUARENTA AÑOS

En los EE. UU. es donde el porcentaje de viudas que han vuelto a casarse resulta más elevado. Sin duda porque los esfuerzos de los hombres por ganar cada vez más dinero les hace morir jóvenes dejando viudas aún más jóvenes. Sobre todo cuando está de moda entre los que han triunfado en la vida casarse con mujeres jovencitas.

En un barrio elegante de Nueva Yor el 43 por ciento de las viudas no han cumplido aún 50 años cuando perdieron su marido, y el 21 por ciento tiene menos de 40.

LAS SESENTONAS TIENEN ACEPTACION

No es asombroso pues si más del 90 por ciento de las viudas menores de 40 años vuelven a casarse. La proporción es del 95 por ciento en los 40 y 50 años, del 31 entre los 50 y los 60... lo que significa que de cada tres viudas de más de 50 años una vuelve a contraer matrimonio.

Entre los 60 y los 70 la proporción desciende al 8 por ciento y al 1,1 por ciento más allá de los 70. Una viuda de más de 70 años por cada 90 que se encuentran en su estado, encuentra aún un nuevo marido.

PERO NO LOS SESENTONES

Entre los hombres, los viudos menores de 40 años son poquísimos. Pero también vuelven a casarse, casi sin excepción. Entre los 40 y los 50, hay un 72 por ciento de nuevos matrimonios. Lo raro es que quede ese 28 por ciento que permanecen viudos. A veces la causa son los numerosos hijos, todavía jóvenes, que ninguna candidata amadrastra se atreve a educar.

Entre los 50 y los 60 sólo el 42 por ciento de los viudos tienen oportunidades. ¿Y los demás? Se sienten ya demasiado viejos o no tienen medios de sostener una esposa joven, exigente y costosa. En lugar de contentarse con una de su edad prefieren permanecer viudos.

Esta psicosis cambio a partir de los 60. Temen la soledad. El 27 por ciento vuelve a casarse, cifra que contrasta con el 8 por ciento que se registra entre las mujeres de su edad. Entre los mayores de 70 años, el porcentaje desciende a un 3 por ciento.

INGLATERRA: BASTA CON UN MARIDO

Si Norteamérica es el país de los viudos y de las viudas que vuelven a casarse, en Inglaterra por el contrario, los nuevos matrimonios se hacen cada vez más raros, sobre todo a partir de los 40. Es rarísimo que una mujer de más de 50 años vuelva a casarse. Por lo visto, ha tenido bastante con un marido.

Un periódico ganés pide la expulsión de un obispo anglicano

Ghana. — El periódico progubernamental de esta capital ha pedido la expulsión inmediata del territorio ganés de Mons. Roseveare, obispo anglicano de Ghana.

Durante un sermón el obispo se ha manifestado en ocntra de la práctica existente de hacer recitar a los pequeños ganeses algunas fórmulas, tales como:

«N'Krumah es nuestro jefe», «N'Krumah es nuestro redentor», «N'Krumah no morirá jamás...»

El periódico acusa a Mons. Roseveare de ridiculizar al presidente de la República ganesa, lo que considera un delito contra la ley de este territorio. (PA).

NOTA semanal

SPAR

SPAR

PROMOCION

del 27 de Agosto al 3 de Septiembre

Harina SPAR 8,60 Ptas.

Paquete un kg.

Alcachofas extra navajas 10,80 Ptas.

Bote de 1/2 kilo B/N.

Vinagre Lagunilla 4,90 Ptas.

Botella de un litro. (Envase aparte que se abonará a su devolución).

Señora ama de casa: no gaste por sport. Ahorre con SPAR

...ra de la semana

...general Pérez Godoy ...idente de la Junta Militar del Perú

Por Carlos de ZUMARRAGA

...ugena Pérez Godoy - Kennedy ... Estados Unidos, ha sido espectáculo sorprendente en la ... de los hechos acaecidos en ...ua urbe virreinal.

...presa radica en la transmu... de las actitudes que podían ...se de ambos gobernantes. ...dy —aunque joven, beneficia... del ejercicio como jefe del ... ha obrado más por infor... suficientes que por un razona... desapasionado; como un po... inexperto y mal aconsejado. ...contrario, la escuela de Pérez —nuevo en estas lides— ha ...do una sensatez y una ecuani... de hombre político con mu... horas de vuelo. Y sobre todo, ... evidente y elogiable patrio...

...z del golpe del 18 de Julio ...cha entrañable para nos... españoles— que alzó sobre ... en Lima a una Junta Mi... cabezada por el general Ri... Pérez Godoy, la Casa Blanca ...pitó a reputar la nueva si... política peruana; rompió las ...es diplomáticas y retiró la ...ación de los 80 millones de ... de la Alianza para el Pro...

Godoy no perdió la calma ...ac esperar. En ningún mo... adoptó actitudes impulsivas ...ibadas. Y se cuidó de no ...dar palabras desafiantes. ...eran sido explicables dada ...secuente y paradójica pos... americana, en relación con ...análogos y recientes, acaeci... ...a Argentina, República Do... ...ador, Ecuador y Brasil. ...ió Pérez Godoy a expre... confianza en que Norteamé... ...interrumpiría definitivamen... ...da. Y —aludiendo a la ma... ...ble parcialidad del embajador ...en la crisis limeña— su ...de que Washington toma... ...ldas convenientes para el ...de su Cuerpo Diplomático ...a unidad y confraternidad ...pueblos hispánicos.

La rectificación de estas iniciales y antagónicas actitudes, no ha venido de Lima, sino de Washington. Los Estados Unidos reconocen a la Junta Militar peruana y se aprestan a reanudar las relaciones normales Estados. Norteamérica subsana así su error, que pudo haber sido evitado en beneficio de la estimación de los demás países y de la confianza necesaria para la posición estadounidense de capitanía del mundo libre. Error reparado que enaltece a quien lo corrige, pues lo más grave de una equivocación es mantenerla con terquedad.

Entre tanto, Pérez Godoy, al frente de la Junta Militar, obra con firmeza y serenidad. Ha limitado al mínimo, casi a la nada, las medidas excepcionales, en busca de una normalidad rápida en la vida de la nación. Y persigue —lo ha proclamado repetidamente— la consecución de la legalidad institucional con las elecciones del próximo año.

Pero la característica más señalada de su actuación es la total ausencia de miras personales y egoístas. El "España de Oro" —por ser el número uno en todas las promociones de su carrera militar—, es ahora también el primero entre sus compañeros de Junta, aunque con el mismo rango presidencial que ellos. Y se ha cerrado su posible paso a la Jefatura del Estado en el porvenir, inhabilitándose, junto con aquéllos, como candidato a los futuros comicios electorales.

Hay otro hecho en la vida de Pérez Godoy revelador de un carácter y de una honradez a toda prueba. En las horas anteriores al derrocamiento del presidente Prado, un banquero ligado a éste, visitó al general y le ofreció un cheque en blanco para comprar su aquiescencia a los forcejeos caciquiles, entonces en curso. El general le hizo salir de su despacho. "Esta afrenta al Ejército afirmó— no quedará impune. No le detengo, porque, siquiera, ha tenido usted el valor de entrar aquí, donde hay 5.000 hombres bajo mis órdenes. A quien voy a detener es al presidente".

En un Continente como el suramericano, a muchos de cuyos hombres políticos se les ha acusado —a veces, con justeza— de excesivas ambiciones personales, este desinterés de Pérez Godoy, ¿no es una excepción, que merece un amplio margen de confianza?

"La teoría de que nuestra forma particular de democracia representativa es apropiada para todos los países del mundo es tan inadecuada como peligrosa. Tenemos que intentar entender más y juzgar menos". Son palabras recientes de John David Lodge, en antiguo embajador estadounidense en Madrid, refiriéndose, precisamente, a nuestra Patria.

Esto vale también para el presente caso.

(Colaboración LOGOS)

Tertulia madrileña

El periodismo "Telstar" y "El Adelantado de Segovia".- Es de Madrid y se llama Cayetano.- García Guirado y "La muñeca muerta".- Un Romeo y Julieta a lo gitano, por Rovira Veleta.- Antonio se justifica.- Capotes para turistas, orejas de temporada y toreros para la exportación.- La cabeza de Goya al Parque del Oeste.- I Congreso de Psicología con "P", mal que le pese a la Academia.- Y por fin baja la temperatura

Por Juan Antonio CABEZAS

Entre los "estantes" de la pluma, algunos de la Escuela de Periodismo y otros sin escolaridad, se habla de un nuevo periodismo. ¿De qué periodismo habláis? —dijo una de los jovenes. ¿Del que suponen las nuevas normas del señor Fraga Iribarne? Y otro agregó: "No hablamos de normas, sino de técnicas: Del nuevo periodismo "Telstar". Esa página enviada al espacio y devuelta en un minuto supone la gran revolución. Se podrá hacer un mismo periódico para distintas capitales del mundo. Otro comentó: "Entonces no tendrán importancia más que los periódicos locales, como "El Adelantado de Segovia", pongamos por caso". Los otros, con uno en cada idioma basta.

Llevó el "magne" a la tertulia que en el Levante mantienen los del teatro que esperan contrato. Se hablaba del madrileño Cayetano Luca de Tena. Alguien aseguró que va a desplazar a Tamayo. Tres teatros con tres compañías —Español, Beatriz, Alcázar— regentará en la próxima temporada. Con esta competencia ganará el teatro. "Sí, pero lo malo es que empiece con Paso" —agregó el malintencionado de siempre.

También se habló de "La Muñeca" de Ruiz de la Fuente. ¡Vaya tesón el de este gallego con trastienda! Pero es un dramaturgo de fuerza. El que ahora intenta estrenar "La Muñeca muerta" es el joven actor y director, García Guirado. ¿Se sabe en que teatro? Todavía no, pero el monodrama se estrenará en Madrid. Me alegro por Horacio.

En otra mesa cafeteril, los del cine cayeron sobre el director Rovira Beleta. Alguien hizo un chiste fácil con su apellido. Eso no tiene importancia. Lo importante es que realice su viejo proyecto de un "Romeo y Julieta" a lo gitano. Todo eso son habladurías. Que te digo que ahora va en serio. Intervendrán Carmen Amaya, Margarita Lozano y Antonio Prieto. Esperamos a ver para creer.

Hacia otro ángulo se habló de Antonio. ¿Qué me dicen ustedes del coqueto bailarín y presumido ciudadano? No viene ahora una justificación que nadie le pide, ni isquiera el maestro Vicente Escudero, en que asegura: "Fue Rosario la que solicito actuar de nuevo junto a mí". Aunque sea verdad debió callarse por hombría. "Un poco de elegancia con las damas, Antoñito!

Los taurinos hablan de la buena cosecha de orejas provincianas. "Son orejas de feria" —dijo un "afisionao" de los buenos. El público cada día se conforma con menos y así va ello —replicó otro. Luego se habló del negocio de los capotes para turistas. Se envejecen para decir que pertenecieron a "Manolete" o el Gallo. Dentro de poco los torerillos no tendrán que luchar por una oportunidad. La tendrán en Beirut o en Turquía, en Damasco o en El Cairo. Habrá que preparar toreros para la exportación.

Entre los artistas plásticos (perdón por la palabra tristemente célebre con otro significado) se habló de la cabezota de Goya, aquella que esculpiera Juan Cristóbal, cuando el genio de Fuendetodos dejara la suya en Francia. Al parecer, pasará de las telarañas del Almacén de la Villa al sol otoñal del Parque del Oeste. Menos mal que Goya sentará por fin la cabeza.

Los psicólogos españoles que, pese a la Cademia, se dejan esa "p" que afianza la ascendencia griega y por tanto la nobleza de la palabra "Psicología", ha decidido celebrar el I Congreso Nacional. No sabemos porqué nos recuerda lo de "reunión de rabadanes, oveja muerta". Es como una aprensión injustificada. Pero es por algo.

Menos mal que los "hombres del tiempo" y los termómetros se han puesto de acuerdo. Empieza a bajar la temperatura canicular en Madrid. ¡Señores veraneantes de la periferia, vuelvánse a Madrid, que ya pasó la canícula!.

La Biblia por teléfono

St. Gall, Suiza. — Un grupo seglar católico ha establecido en esta ciudad un servicio telefónico de «respuesta bíblica». Con solo marcar el número de teléfono del servicio se escucha una voz amable que, según el problema particular o el estado de ánimo del que hace la llamada, ofrece la lectura de un determinado pasaje de la Biblia. (PA).

M.E.C.D. 2017

Bombas en La Habana

(Viene de primera página)

revolucionario estudiantil", grupo integrado por cubanos exilados, se ha atribuido á si mismo la responsabilidad del bombardeo de La Habana, el incidente de mayores proporciones desde que tuvo lugar en el mes de Abril del año pasado la abortada invasión de fuerzas anti-castristas.

Los miembros de esta organización han informado que un total de 60 disparos fueron hechos contra el hotel y edificios colindantes, la mayoría de ellos con proyectiles trazadores y el resto con granadas de cañón.

Los informantes añaden que pudo notarse que desde la costa se respondió al fuego de los obuses, pero los dos buques, tripulados por estudiantes cubanos comprendidos en edades de 19 a 23 años, consiguieron escapar sin ser alcanzados.

Kennedy envió a su más alto asesor militar para realizar una visita de inspección a las instalaciones militares norteamericanas directamente interesadas en el caso de que el aumento del personal soviético en Cuba induzca a un conflicto.

El general Maxwell D. Taylor saldrá inmediatamente para llevar a cabo un rápido viaje a Méjico, Panamá, Tampa, Florida y el mando del Atlántico, en Norfolk (Virginia). — Efe.

ESTADOS UNIDOS NIEGAN LAS ACUSACIONES

Washington. — Los Estados Unidos han negado hoy estar complicados en el bombardeo de La Habana, afirmando al mismo tiempo que no tenían conocimiento de que iba a haber tal ataque.

El Departamento de Estado ha facilitado una declaración en la que niega cualquier relación de los Estados Unidos con el bombardeo. — Efe.

DIMITE EL GOBIERNO ECUATORIANO

Quito. — El Gobierno ecuatoriano ha dimitido en masa, al objeto de que el presidente Carlos J. Arozomena tenga libertad de acción para reorganizar el Gabinete, en vista de la crisis laboral que afecta al país.

Miles de obreros en todo el país se han declarado en huelga para solicitar aumento de salarios y el paro ha precipitado al país a la crisis política más grave desde que las fuerzas armadas destituyeron al presidente Ybarra, al que sucedió Arozomena.

HUELGA EN ARGENTINA

Buenos Aires. — Más de 43.000 empleados de Correos y Telégrafos argentinos han ido a la huelga desde la medianoche pasada en señal de protesta por no habérseles sido abonados los salarios del mes de Julio.

Los empleados de la Radio nacional argentina, cadena de emisoras de propiedad del Estado, se han unido a los huelguistas.

Ya se han apilado, sin dársele curso, más de 45.000 telegramas. — Efe.

Repulsa general hacia los que quieren acabar con la tranquilidad y el progreso de Asturias

A las redacciones de los diarios asturianos llegan cartas de mineros en las que se dénuncia la postura de algunos trabajadores

Oviedo. — Hoy se cumplen ocho días del comienzo de los conflictos laborales en las cuencas mineras de Asturias, que se iniciaron en la mina "Nicolasa" por solidaridad con un picador que se resistía a cambiar de pozo y que siguieron con las reclamaciones por parte de algunos grupos de mineros de adoptar la "semana inglesa".

Hasta el momento, son 24 las explotaciones afectadas en mayor o menor grado y el censo de trabajadores en huelga es aproximadamente la cuarta parte del total, pues de unos 60.000 hay doce o trece mil en huelga.

Desde ayer, no se ha producido ningún nuevo brote en ningún pozo, por lo que parece ser que el estado es estacionario y se tienen esperanzas de que los mineros, dudosos de sumarse o no a la huelga, hayan recapacitado y se hayan unido a los que hayan hecho caso omiso desde el primer momento.

El corresponsal de la agencia "Cifra" ha estado hablando con un facultativo de minas, que le ha dicho que para la implantación de la "semana inglesa" en la cuenca, sería preciso un muy detallado estudio, pues los países en que se practica, las jornadas del resto de la semana son más largas para compensar la pérdida de horas del sábado.

Los mineros son los más perjudicados con esta iniciativa de la huelga, pues todabían no habían conseguido recuperarse de los efectos de la pasada; además, la semana inglesa, causa principal que ahora alegan para permanecer sin trabajar, debían haberla solicitado por los cauces legales, cosa que ni siquiera han intentado.—Cifra.

NUEVOS POZOS CLAUSURADOS

Oviedo.— En las factorías siderúrgicas de Mieres y Duro Felguera, el ritmo del trabajo y los rendimientos so ntotalmente normales.

En la zona de Langreo, en el secotr minero, han sido clausurados el grupo "Aramil", cuya dotación es de 188 productores; el grupo "Carrio", en el que trabajan 49 obreros, y la mina "Rimoira", de 212: A lo largo de la jornada, en las explotaciones mineras de "San Luis", de Carbones la Nueva, Mina "Dominica", "Hulleras de Veguín y Olloniego", "Carbones Asturianos" y pozos "Santiago" y "Dos Amigos", de Hullera Española, se produjo abandono del trabajo de algunos obreros. Por tratarse de grupos claramente minoritarios, estas explotaciones no han sido clausuradas, sin perjuicio de las medidas de suspensión de empleo tomadas con productores que se ausentaron de sus puestos de trabajo.

IMPRESION GENERAL DE LA JORNADA

Oviedo.—(Crónica de la Agencia Cifra).

Hoy sábado, se ha vuelto a plantear la cuestión de la semana inglesa, que es la única reclamación laboral que parecen tener los mineros en el presente conflicto, y algunos cientos más de trabajadores han abandonado el tajo. Ahora bien, yo he hablado de esta reclamación de la semana inglesa con mineros de Sama y de otros puntos de la misma cuenca. La opinión es unánime: "Media jornada en el sábado es perder el tiempo; porque en ella casi no nos da tiempo más que para llegar a la caja, reparar la madera... y tomarnos el bocadillo".

No voy a negar que algunos de los que así me contestaban son partidarios, en cambio, de la semana de 40 horas; es decir jornadas de 8 horas de lunes a viernes y el sábado y el domingo sin trabajar. Eso parece más lógico, pero a otros muchos mineros, a los más sin duda, "no interesa tampoco, porque son muy numerosos los trabajadores asturianos que poseen unas reducidas explotaciones agrícolas que cuidan diariamente. Y trabajar ocho horas significaría no poder atender debidamente sus huertos, de los que obtienen gran parte de sus propios alimentos e incluso algunos ingresos.

Pero el asunto es otro. Tanto da que se trate de reclamar la semana inglesa o la semana de cuarenta horas. La petición será acertada o desacertada. Eso solamente podría decirlo el diálogo con las empresas, con los técnicos, con las jerarquías sindicales. Lo grave es que no ha habido tales peticiones, que nadie se ha preocupado de solicitar esas mejoras laborales y el pretender conseguir la semana inglesa simplemente abandonando el trabajo constituye un acto de fuerza, contra el que no cabía más respuesta que la clausura de las explotaciones mineras afectadas.

Es inevitable que esta medida se aplique a justos y pecadores, es decir a quienes han abandonado el trabajo voluntariamente y a quienes lo han hecho coaccionados o incluso querían seguir trabajando. Pero mantener los pozos abiertos hubiera significado un portillo franco a la indisciplina y hubiera permitido que se ejercieran coacciones de todo tipo sobre los que no abandonasen el trabajo. A las redacciones de los diarios asturianos están llegando cartas de mineros en las que se denuncia la postura de algunos trabajadores Esas cartas, con ruego de publicación, son naturalmente anónimas, porque ninguno de los que las escriben se atrevería a afrontar las represalias de los que dicen dónde se trabaja y dónde no se trabaja, y que a su vez no hacen más que cumplir órdenes de quienes sostienen todos los hilos de la trama.

Ciertamente es lamentable la situación del minero casado, con hijos, al que le han hecho que deje de trabajar. Pero esta situación importa muy poco a quienes tienen como verdadera meta desorganizar la producción en las cuencas mineras asturianas. Por fortuna, el ambiente general, como ya hemos señalado repetidamente, no puede ser más desfavorable a los autores de tales acciones. En la capital como en las principales poblaciones de las cuencas, nadie se recata en manifestar la más completa repulsa hacia los que quieren acabar con la tranquilidad y el progreso de Asturias, poniendo al mismo tiempo al borde de la miseria a muchas familias, por culpa de quienes manejan a los mineros desde la sombra.

El Centenario Teresiano

(Viene de primera página)

a la Plaza Mayor la comitiva, la multitud prorrumpió en vibrantes vivas al Papa y al Legado pontificio, entre incesantes aplausos.

A la puerta del Ayuntamiento los miembros de la misión pontificia fueron recibidos por el alcalde accidental y la Corporación en pleno, así como por el gobernador civil de Avila, obispo de aquella diócesis y el alcalde de la capital abulense.

El Cardenal Cento penetró en el palacio municipal y poco después apareció en el balón central del edificio, siendo acogido su presencia con vítores y aclamaciones.

El Purpurado pronunció entonces unas palabras que fueron acogidas con una prolongada y unánime salva de aplausos

Seguidamente. Su Eminencia dio la bendición papal que el público recibió de rodillas y por último el Cardenal Cento dio vivas a Salamanca y España, terminando con un ¡Arriba España!

Desde la Plaza Mayor, el Cardenal, el ministro de Justicia, séquito y autoridades se trasladaron al convento de San Esteban, donde se celebró la solemne clausura del Congreso Mundial Carmelitano, a la una del mediodía.

El grandioso templo dominico aparecía totalmente lleno de congresistas y peregrinos.

Cuando hizo su entrada en el templo el Cardenal Legado ofreciendo su anillo a besar a la multitud, fue objeto de una prolongada ovación.

El primer lugar, el provincial de Navarra, Padre Gregorio de Jesús Crucificado, dirigió unas breves palabras para despedirse de los participantes en el Congreso.

Acto seguido, el Padre General de la Orden Carmelitana, Fray Anastasio del Santísimo Rosario, habló, brevemente, para ensalzar la figura de Teresa de Jesús y pedir a todos los asistentes al Congreso se impregnen de su espíritu inmortal.

Luego hizo uso de la palabra el ministro de Justicia y, por último, el Cardenal Legado pronunció el discurso de clausura del Congreso, al final del cual impartió la bendición Papal a los asistentes.

A las dos y media de la tarde, las autoridades salmantinas ofrecieron un almuerzo, en el salón de actos del palacio municipal a las autoridades eclesiásticas, civiles y militares. — Cifra.

OFRENDA AL CARDENAL

Salamanca. — Al final del almuerzo con que el Cardenal Cento fue obsequiado en el salón de actos del palacio municipal, el alcalde pronunció unas palabras y ofreció al Cardenal una reproducción del Cristo de las Batallas del Cid, cuya imagen se conserva en la catedral de Salamanca, así como el título de huésped de honor de la ciudad. A continuación pronunció un discurso el gobernador civil, luego habló el Padre provincial de Navarra y por último, el Cardenal Cento pronunció unas palabras. Finalizó el acto con la bendición impartida por el Cardenal a todos los presentes. Después se retiró a descansar y en las últimas horas de la tarde salió para Avila.

SUCESOS

Madrid.—El llamado "caso del Manzanares" al aparecer ahogada en el río una mujer de unos 20 años de edad, ha quedado resuelto por la Brigada de investigación criminal, tras un considerable eesfuerzo ya que solamente por la estación del Norte entraron ese día en Madrid 9,700 viajeros. Pese a ello se consiguió localizar equipaje y ropas que han llevado al esclarecimiento de los hechos.

Los informes policiales declaran sin lugar a dudas que la muchacha puso fin a su vida en un momento de depresión nerviosa producida por su situación especial.

MUEREN TRES HOMBRES EN UNA MINA

Santa Cruz de Tenerife.—Tres hombres perdieron la vida en la galería de aguas del caudal del barranco de Amence, situado a cinco kilómetros de la localidad de Arafo, al Sur de Tenerife al producirse una tromba de agua en el interior de la mina, que tiene una gran profundidad.

Los tres hombres fueron sorprendidos cuando se hallaban trabajando en el interior de la galería por una fuerte riada que se produjo por desprendimiento de una roca de gran tamaño.

OTRO TEMBLOR DE TIERRA EN ITALIA

Roma.—Un nuevo temblor de tierra en la zona Sur de Italia, donde los terremotos originaron la muerte de dieciocho personas, hace cuatro días, ha causado fuertes daños en la localidad de Montesarchio y ha hecho que la población de esta localidad se lanzase presa de pánico a las calles.

Una información procedente de la vecina ciudad de Benevento dice que no se produjeron víctimas, pero que el temblor que se produjo a las 3,10 (hora local) causó el corte de los suministros de electricidad.

Millares de personas están aún sin hogar en las zonas de Nápoles y Ariano Irpino, como consecuencia de los anteriores terremotos.—Efe.

Lea Vd. DIARIO DE BURGOS

Es detenido en Burgos un ladrón de coches

Se apropió de dos vehículos en Bilbao y en nuestra ciudad

Ha sido detenido y puesto a disposición de la autoridad judicial Hipólito Martínez García, natural de Belorado, de 19 años, soltero, de oficio lavacoches y con domicilio en Bilbao.

El pasad día 17 se apropió de un automóvil en el garaje donde trabajaba en Bilbao y tuvo un accidente del que salió ileso. El coche lo dejó abandonado.

Posteriormente se trasladó a Burgos, y el jueves mismo robó el automóvil BU-13.004, propiedad del vecino de nuestra ciudad, don Faulino González García. También dicho vehículo acabó por dejarlo abandonado, siendo después recuperado.

Hipólito fue detenido como vagabundo noctámbulo por un vigilante nocturno que le condujo a la Comisaría del Cuerpo general de Policía.

El Cardenal Agagianian dimite su cargo de Patriarca de Armenia

Probablemente será elegido en Beirut el próximo día 3 de Septiembre

Ciudad del Vaticano.— El Cardenal Agagianian, ha expresado su deseo de renunciar al cargo de Patriarca de Armenia, después de ocupar este cargo durante 25 años, según se ha anunciado hoy.

Las causas de su renuncia parecen ser el no poder atender conjuntamente las tareas del patriarcado y las funciones de prefecto de la Sagrada Congregación para la Propagación de la Fe.

Su Santidad el Papa Juan XXIII, ha dispuesto que se lleven a cabo elecciones para designar a un nuevo Patriarca. Parece probable que esta elección se celebre el próximo día 3 de Septiembre en Beirut, sede del patriarcado de Armenia.

El sucesor del Cardenal Agagianian será elegido conforme dispone el Derecho Canónico, por diez obispos reunidos en Beirut.—Efe.

Robaron más de millones usando metralletas de juguete

Buenos Aires.—Seis individuos mados con metralletas de ju han atracado hoy la sucursal Banco Provincial de Villa de que, llevándose una cantidad valente a más de siete millones pesetas, según se ha informado.

El TIEMPO

Madrid. — El tiempo. Situación general. En el día de ayer la nubosidad fue abundante en el Cantábrico, habiéndose producido algunas precipitaciones débiles en el litoral Norte de Galicia. Por la tarde se formaron algunas nieblas de desarrollo vertical en Centro y Sur te, que dieron lugar a tenaces nos tormentosos muy dispersos y débiles. La máxima cantidad de agua recogida por estas tormentas correspondió a Cuenca, con tres litros por metro cuadrado. Las temperaturas han sido altas.

Predicción válida para mañana: Nubosidad variable en disminución en el litoral del Norte, donde pueden formarse neblinas o bancos débiles durante la noche. Cielo despejado o poco si despejado en el resto, con temperaturas altas, que dan lugar a algún fenómeno tormentoso.

Las temperaturas extremas de España han correspondido a Sevilla y Badajoz con 41 grados y a León, Salamanca, Soria y Vitoria, con 13.

Las de madrid, 34,4, a las horas y 21, a las 6,30.

La cosecha de cebada en España es superior a la del año pasado

En general, el estado del trigo es normal, con rendimientos de granos superiores a los de 1961

Madrid.— Según el resumen de situación de campos y cosechas dactado y publicado por el Servicio de Estadística del Ministerio de Agricultura y relativo al mes de último, la tónica general del trigo casi toda España, fue de calor.

Las faenas de recolección de cereales y leguminosas se han zado con normalidad, a lo que cooperado el tiempo seco. La cha de cebada es superior a año pasado, afirmación que se tiende a toda España, excepto Aragón y Logroño-Navarra, donde menor, y en Castilla, donde se ha sentado similar.

En general, el estado del trigo normal, con rendimenntos de grano superiores a los del año pasado toda España.—Cifra.

Toros

Ostos y Luis Segura triunfan en Almagro

Ha sido ultimado el cartel para la corrida de Briviesca

Almagro (Ciudad Real).—Primera corrida de feria. Lleno. Un toro de los señores Molero Hermanos, para los rejoneadores don Angel y don Rafael Peralta, que se lucieron como caballistas y clavando banderillas y rejones. Fueron ovacionados y dieron la vuelta al ruedo. En lidia ordinaria fueron corridos cinco toros de Samuel Flores, muy desiguales de bravura y uno de doña Rosa María González del Escorial, que tampoco dio juego. Jaime Ostos se mostró muy voluntarioso, valiente y artista en el primero, al que despenó de una gran estocada, entrando a matar con el sombrero de un espectador a guisa de muleta. Descabello al segundo golpe. Gran ovación, dos orejas y vuelta al ruedo. En el cuarto hizo una faena breve para un pinchazo y media. Ovación y música. Luis Segura, que sustituía a Andrés Vázquez, estuvo muy artista en su primero y mató de una estocada caída. Ovación y saludos desde el tercio. En el quinto veroniqueó superiormente. Hizo una faena plena de arte y mando, para un pinchazo y estocada caída. Gran ovación, dos orejas y vuelta. "El Viti" oyó ovaciones en uno y no hizo nada de relieve en el último, escuchando muestras de desagrado.

—Pontevedra. — Seis novillos doña Venancia Hernández, de Madrid. José Luis Barredo estuvo muy bien en el primero y le concedieron una oreja. En el cuarto volvió a ser ovacionado y dió la vuelta al ruedo. "El Malagueño" logró un buen triunfo en el segundo, del que le otorgaron una oreja. En el otro escuchó una gran ovación, hubo petición de oreja y dió la vuelta al ruedo. Amadeo Dos Anjos también triunfo en su primero y cortó una oreja. En el último dió la vuelta al ruedo. Al final, los tres novilleros fueron sacados a hombros.

—Alcalá de Henares.—Corrida de feria. Tres toros de Pérez Angoso y otros tres de María Montalvo. "Curro" Romero, pitos en los dos. En el cuarto oyó un aviso. Paco Camino, que estoqueó el segundo y cuarto por tener que salir con dirección a Francia, realizó una gran faena en su primero, premiada con las dos orejas del astado. En el otro escuchó un gran ovación y dió dos vueltas al ruedo. Mondeño triunfó en los dos y le concedieron cuatro orejas. Fue sacado a hombros.

—Almería.—Ultima de feria. Seis novillos Miura, bravos. Antonio León oyó aplausos en los dos. "El Millonario", ovacionado en su primero y protestas en el quinto. Curro Montenegro palmas en los dos.

—Palma del Río.—Novillada de feria. Lleno. Dos novillos de Pérez de la Concha, para el Cordobés", que triunfo en su primero, otorgándosele las dos orejas y el rabo y escuchó una gran ovación en el otro. Cuatro becerros de Francisco Amián, para "El Barquillero", que cortó las dos orejas y el rabo en uno y oyó un aviso en el otro y Enrique Fernández Fernández, que logró una oreja de su primero y cumplió discretamente en el otro. "El Cordobés" cedió sus honorarios para los pobres de la localidad.

—Colmenar Viejo. — Primera de feria. Seis novillos de Félix Gómez, bravos. Lleno. Efraín Girón, ovacionado en uno y oreja en el otro. "El Caracol", ovación y vuelta en el segundo y silencio en el quinto. "Serranito", ovación y vuelta en el tercero y palmas en el último.

—Bilbao.—Septima corrida de feria. Toros de Samuel Flores, que resultaron flojos, sin empuje y débiles de manos. "Curro" Girón tuvo una actuación vulgar en el primero y logró una oreja del cuarto. Fermín Murillo estuvo mal en los dos. Diego Puerta se mostró muy artista en el tercero, del que le otorgaron una oreja. En el último oyo aplausos.

EL CARTEL DE LA CORRIDA DE BRIVIESCA PARA EL DIA 2

La empresa arrendataria de la plaza de Briviesca, según nuestras noticias, ha ultimado definitivamente el cartel para la gran corrida de toros que se celebrará en aquella plaza el domingo 2 de Septiembre, con motivo de los actos del "Día de la Provincia".

El cartel que conocemos es el siguiente: Cinco toros de los herederos de Bernaldo de Quirós, de Salamanca, el primero para el rejoneador Baena y los cuatro restantes, en lidia ordinaria, para los matadores de toros Rafael Pedrosa y Luis Alfonso Garcés.

Ya se están organizando numerosas excursiones en autocar para presenciar este festejo de primer orden, del que es máxima atracción el valiente diestro Rafael Pedrosa. La afición burgalesa se volcará en masa en la bonita plaza de la capital de la Bureba para aplaudir a su torero.

CULMEN, S. A.

Compañía Española de Capitalización

Princesa, 23. Bajos. — MADRID

Títulos amortizados en el sorteo del día 25 de Agosto de 1962

B. S. Z. - X. U. Y. - S. A. I. - LL. T. C.

W. L. W. - K. Q. X. - Z. X. I. - V. S. N.

Delegado: José M.ª Fernández Crehuet. Madrid, 5, 5.º izquierda

POSADAS Transporta URGENCIAS MADRID

PLAZA DE TOROS DE PALENCIA

Ferias y Fiestas de San Antolín

SABADO, 1

MONUMENTAL NOVILLADA

6 escogidos novillos de don Eusebio Rodríguez, para

EFRAIN GIRON

EL CORDOBES

EL MALAGUEÑO

DOMINGO, 2

EXTRAORDINARIA CORRIDA DE TOROS

6 hermosos toros de don Manuel Arranz, para

FERMIN MURILLO

"MONDEÑO"

ANDRES VAZQUEZ

LAS CORRIDAS EMPEZARAN A LAS CINCO DE LA TARDE

ANUNCIOS OFICIALES

Red Nacional de los Ferrocarriles Españoles

Concurso para el suministro de postes

La Red Nacional de los Ferrocarriles Españoles concursa públicamente la adquisición de 6.880 postes de madera de pino.

El concurso y su posterior suministro, se verificará de acuerdo con los Pliegos de Condiciones Técnicas y especiales de este concurso, que pueden solicitarse en las Oficinas de la División de Explotaciones Forestales de la RENFE, calle del General Oráa número 9, Madrid.

La apertura de proposiciones, que será pública, se verificará el día 19 de Septiembre de 1962 a las 11 horas, en las Oficinas de la División de Explotaciones Forestales de la RENFE, calle de General Oráa número 9, Madrid.

Se tomarán en consideración todas las proposiciones recibidas en dicha División de Explotaciones Forestales de la RENFE, calle del General Oráa número 9, Madrid, bien sean entregadas por correo certificado o en propia mano, antes de las 11 horas del día de Septiembre de 1962.

SCHUSS ES LIMON

Distribuidores:

HIJOS LEONARDO CARCEDO, S. L.

BURGOS

M.E.C.D. 2017

El ajuar de la "Niña II"

Cuencos y copas de madera, que tal vez marquen un futuro estilo en la decoración de los hogares

Volverán a ondear los viejos pendones que empadrinaron la hora del descubrimiento

Ya ha partido de San Sebastián para su fabuloso viaje la "Niña II", reproducción exacta de la que llevó Colón en su expedición. Pronto los vientos de la mar atlántica darán impulso a las velas de la nave, construída en Pasajes con arreglo a los planos y estudios históricos realizados por el que será su capitán durante la emocionante singladura el teniente de Navío don Carlos Etayo (1). Carpinteros de ribera y artesanos de tierras adentro trabajaron afanosamente para que cada objeto, cada parte de la nave, tengan de nuevo el mismo. La reproducción ha sido llevada a cabo con amor e ilusión, dos buenas maneras para que la historia vuelva a latir con pulso propio, con vida y autenticidad, sin el triste y espeso olor de la naftalina de los guardarropías. Lo que han hecho estos hombres no ha sido dar un paso atrás en la historia, sino un encuentro con la historia.

El ajuar de la "Niña II" es objeto de nuestro reportaje gráfico. En una de las fotografías (2) van las arquetas del capitan, como también la de las ropas. Se han confeccionado trajes para siete tripulantes. Trajes de la época, naturalmente. Dicen que una de ellos ha sido un regalo especialísimo. Una de las arquetas reposa sobre una mesa, destinada al sacrificio del cerdo vivo que irá en el viaje. Al fondo, los paveses, los viejos pendones que apadrinaron la hora grande y solemne del Descubrimiento.

Poco a poco la nueva y recreada vajilla tomó forma (3). Los encargos se van cumpliendo puntualmente para el gran día. El faro de popa (4) queda todavía por terminar. Sobre él, arpones y tridentes. El farol alumbrará las noches en el gran océano. Los panes (5) también esperan. En los tiempos en que las tres carabelas abandonaron las orillas de Palos de Moguer se llamaban taleas, tal y como todavía hoy se continúan llamando en algunos pueblos de Andalucía.

Cuencos y copas (6) para los hombres de la "Niña II". Iguales a los que usaron los hombres de Colón. Un cuenco y una copa que tras el viaje tal vez marquen un nuevo estilo en la decoración de los hogares del mundo. En la "Niña II", a bordo de la nao, una vajilla entera, de madera, espera a los comensales, hombres todos ellos que volverán a recorrer la ruta por la que España alumbró al viejo mundo un mundo nuevo.

"EUROPA PRESS"

Bibliografía

«ATOMOS Y ENERGIA»

Acaba de aparecer el número 4 de la revista «Atomos y Energía» en el que se incluye un interesante artículo de Joaquín Garrigues Walker sobre el desarrollo industrial de España desde 1939 a 1959, una importante colaboración del presidente de la Junta de Energía Nuclear sobre la energía atómica en la guerra y en la paz y un curioso reportaje del Dr. Miguel Rubio Huertos sobre microcopia electrónica, en el que se explican las grandes posibilidades de los nuevos microscopios y su tremendo poder de ampliación.

El número incluye otros valiosos trabajos sobre aplicaciones de radioisótopos, el extraño comportamiento del helio, las comunicaciones en la Luna, la fidelidad de los equipos de radar, el microrrayo electrónico para el descubrimiento de obras de arte falsificadas, tuberías de fibra de vidrio y numerosas novedades técnicas.

Pasatiempo

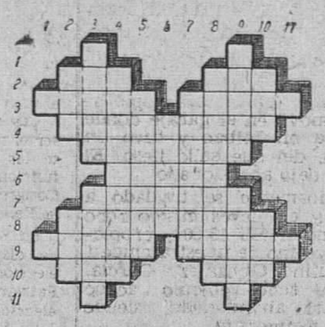

HORIZONTALES. — 1: Consonante. Cifra romana. 2: Yunque pequeño de platero. Perjuicio. 3: Canallas. Cocinita portátil de los buques. 4: Arterias principales del cuerpo humano. 5: Máquinas para medir el tiempo. 6: No conceder. 7: Fam., aldeanos. 8: Plantas compuestas, oriundas del Perú, de flores amarillas. 9: Sitios poblados de árboles en las riberas de un río. Cuerdas gruesas. 10: En plural, artículo. Fig., donaire. 11: Consonantes.

VERTICALES. — 1: Número romano. Abreviatura de punto cardinal. 2: Enfermedad nerviosa. Tanto. 3: Emitir su voz el ciervo. Bolitas pequeñas de cristal. 4: Tranquilizaros. 5: Piezas con que se remiendan los calcetines. 6: Prendas que antiguamente usaron los romanos. 7: Determinados. 8: Ajústelos. 9: Indeterminadas. Cortar hierba con un instrumento apropiado. 10: En plural, artículo. Fig., gracia. 11: Consonante.

¡SERVIDORA DOMESTICA!

Cada seis meses y a través de los carteros debes canjear la hoja donde pegaste los cupones de tus cuotas mensuales, pues ellos son garantía de tus derechos en el Montepío Nacional del Servicio Doméstico.

Ya se ha construído una mano eléctrica

La persona está unida al aparato por un sistema electrónico

Basta con que uno piense que debe tomar un vaso de agua, para que la mano mecánica le agarre

El descubrimiento ofrece posibilidades fantásticas a los aviadores y a los inválidos

Por Manuel CALVO HERNANDO

En una crónica científica de Lucien Neret, publicada en "Perspectivas de la Unesco", leemos la frase siguiente: "Durante largos milenios, el hombre ha marchado a una velocidad que le permitía recorrer unos cuantos kilómetros en una hora. Después vino la invención de la locomotora, del automóvil, del avión. Hace algo más de quince años alcanzó una velocidad de 1.000 kilómetros por hora. Dos años más tarde, resonaba en el cielo el breve y formidable estallido que anunciaba que una máquina construida por el hombre había traspasado la velocidad del sonido".

Pero los aparatos aéreos —sigue diciendo Neret— deben aún vencer otras barreras, antes de lograr mayores velocidades. Algunas de estas barreras dependen del avión, pero otras están en el hombre mismo y se relacionan con su propia mecánica fisiológica.

A estos obstáculos se refiere la expresión "muro del miedo". Fueron los médicos británicos los primeros en descubrir ciertos fenómenos. Una serie de accidentes idénticos habían costado la vida a muchas decenas de pilotos de aviones supersónicos de la Real Fuerza Aérea. Se llegó a la conclusión de que, en un momento dado, los aviadores no estuvieron en condiciones de llevar a cabo ciertas maniobras que era necesario ejecutar.

LUCHA CONTRA EL "TIEMPO MUERTO"

Al someter a pilotos voluntarios a una serie de simulacros de vuelos (es decir, repeticiones en un laboratorio de las condiciones exactas de un vuelo real), los médicos británicos se dieron cuenta de que el cerebro de estos aviadores era capaz de comprender los menores incidentes del vuelo y de concebir y ejecutar la maniobra que cada situación particular exigía, pero que había un defecto en el funcionamiento del organismo de estos hombres: la inercia. O, mejor dicho de otro modo, el tiempo muerto que transcurre entre el momento en que el cerebro emite la "orden" que debe conducir a la ejecución de la maniobra necesaria y el momento en qeu la mano del aviador ejecuta efectivamente las instrucciones de su cerebro sobre el timón de los aparatos de dirección del avión.

Se hacía necesario, pues, determinar, por una parte, las causas de tal inercia y, por otra, buscar el remedio oportuno. Exámenes minuciosos —sigue diciendo Lucien Neret, a quien seguimos en esta exposición— han establecido que a la inercia muscular, propiamente dicha, se añadía una cierta demora de los impulsos eléctricos del cerebro, que debían llegar a los músculos de la mano. Los hombres de ciencia se esforzaron entonces en recoger las corrientes eléctricas que se refieren al movimiento de los brazos, pero sin éxito positivo, hasta que los profesores Kobrinski, Cissna, Tseitline y Jacobson, entre otros, tuvieron la idea de recoger el impulso nervioso no a la altura del cerebro sino a la del antebrazo. Pero como el problema de la inercia muscular del antebrazo y de la mano subsistía, se hizo necesario encontrar un medio para transformar inmediatamente las órdenes eléctricas en movimientos de ejecución. La solución exigió la construcción de una mano artificial, que debería ser capaz de responder directa e instantáneamente a las órdenes del cerebro convertidas en una corriente eléctrica que llegara hasta la red de los nervios que están a la altura del codo.

LA MANO ARTIFICIAL

Al cabo de varios meses de investigación y de experimentos, el curioso aparato fue construído y puesto en marcha. Una especie de brazalete, colocado cerca del codo, recoge por inducción el flujo nervioso y lo encamina hacia un amplificador electrónico que, a su vez, actúa sobre un sistema de pequeños motores electrónicos, capaces de mover una mano de acero que hace los mismos movimientos que una mano humana. La precisión de la mano metálica es tal que si la persona (unida al aparato por el sistema electrónico) piensa que debe tomar un vaso de agua, la mano agarra el vaso. La mano puede, igualmente, romper una nuez, encender un cigarro o escribir a máquina. Y el invento ha llegado ya a tal perfección que hoy no es necesario emplear alambres y la relación entre el hombre y la mano artificial puede lograrse por medio de la radio.

Todo esto significa que un técnico puede, desde la Tierra, una vez que esté debidamente informado de la situación en que se encuentra un ordenar la maniobra a una mano metálica, sólo con pensarlo. No se trata de ninguna fantasía científica. Po rel contrario, este descubrimiento abre posibilidades extraordinarias a la medicina y, sobre todo, puede ser el remedio de los inválidos, pues con el auxilio de estos aparatos les será más fácil moverse, trabajar o alimentarse, sin la ayuda de otra persona. La construcción de una mano de acero, ligada directamente al cerebro y dirigida por el pensamiento, es una nueva prueba de las perspectivas que Dios abre cada día en la mente del hombre.

Cuatro muertos al quedar un turismo aprisionado entre dos camiones

Sidamunt (Lérida). — En la carretera de Madrid a Francia, a la entrada de esta localidad el turismo matrícula GU-6467, fue aprisionado entre dos camiones que circulaban en direcciones opuestas. Al parecer el túrismo intentaba adelantar a uno de ellos en una curva de escasa visibilidad. Fallecieron los cuatro ocupantes del turismo, José Lázaro Lasa de 44 años, su esposa Victoria Guijarro Perdices de 39 años, que dejan ocho hijos; y el también matrimonio Andrés Carnicero de la Peña de 47 años y María Gloria Cañada Llambera de 45 años. El turismo, un Dauphine, quedó reducido a chatarra y partido en dos y uno de los camiones volcó a consecuencia del encontronazo.

(Foto Europa Press)

Millones de personas desconocen todavía que ya hemos llegado a la era del Espacio

En muchos lugares del Mundo persisten supersticiones inconcebibles

Por Douglas COUPAR

El hombre ha iniciado la exploración del espacio pero en Malaya todavía se pueden comprar camisas mágicas. Los secretos de la vida y de la muerte están casi al alcance de los biólogos pero las mujeres del valle del Po, en Italia, van dos veces por semana a los cementerios a hablar con sus muertos.

En Alemania, el país que lanzó los primeros proyectiles cohete, los campesinos de la región de Luxemburgo todavía se reunen a medianoche en los establos de las vacas y leen la Biblia en alta voz para ahuyentar a los malos espíritus.

Gracias a los medios de información en masa que existen en la actualidad, casi todo el mundo conoce las enormes diferencias que existen entre los países ricos y los pobres. Sin embargo mucha gente no llega a darse cuenta de la inmensidad del abismo que separa a las avanzadas ideas científicas y filosóficas actuales de las supersticiones primitivos e incluso bárbaras que todavía obsesionan a millones de seres humanos.

En realidad, nunca en la historia de la Humanidad, había sido esta diferencia tan acusada. En pleno siglo XX hay personas que viven en un nivel mental propio de la Edad Antigua.

EXTRAÑO CULTO

Pocos ejemplos de forma más lamentable este hecho que el extraordinario y patetico "culto de la mercancía" que existe en algunas partes de Nueva Guinea y en las islas de la Nelanosia, en el Suroeste del Pacífico.

Los hombres blancos han explorado estas regiones desde hace muchos años, comerciando con ellas y reclutando mano de obra entre sus habitantes. La guerra contra el Japón fue causa de que llegaran a aquellas tierras máquinas atronadoras y soldados sudorosos. ¿Cual ha sido el resultado de estas incursiones de los extranjeros?. El "culto a la mercancía".

Nadie sabe muy bien cuando ni como se inició. Ya a fines del siglo pasado los misioneros y los comerciantes ontaron que, en determinados momentos, los indígenas dejaban de trabajar y se concentraban en las playas. Cuando se les preguntaba la razon de su extraña actitud respondían que esperaban la llegada de un buque sobrenatural en el que llegarían "mercancías" enviadas por los dioses. Las mercancías que hasta entonces solo recibían los hombres blancos.

La Segunda guerra Mundial dio un nuevo impulso a esta superstición. Solo que ahora —los tiempos evolucionan— las mercancías iban a venir en aviones, directamente del cielo.

A los indígenas primitivos de esta región les parecía evidente que ninguna mano humana podía estar en el origen de las radios portátiles, los alimentos en conserva, las armas de fuego, los aviones y otros productos característicos de la civilización industrial. Por ello no podía caber duda de que eran de origen sobrenatural.

LAS "MERCANCIAS" VENDRAN

¿Como era posible que estos artículos fueran propiedad exclusiva de los hombres blancos?. Para los indígenas la respuesta era evidente. Los hombres blancos habían aprendido los ritos que complacen a los dioses.

En la actualidad se ve a indígenas melanesios y papúes vestidos con lo que pretender ser uniformes norteamericanos. Exactizan el "ritual de marcha". Otros hablan utilizando latas de conserva como si fueran microfonos (del "ritual de la radio portátil"), construyen "antenas" con cuerdas y sogas para "hablar con los dioses" y preparan "pistas de aterrizaje" en la selva para cuando lleguen los aviones con las mercancías divinas.

Y como estas mercancías llegarán un día u otro, ¿para qué molestarse en trabajar?

Pero no hagamos sobjeto de nuestras burlas a estas pobres mentes primitivas. No sería prudente hacerlo cuando muchos millones de occidentales instruidos todavía creen que comer pescado aumenta la potencia del cerebro, que no se debe mirar a la luna llena a través de un cristal, que el 13 trae mala suerte y que odrmir en direccion Norte-Sur tiene alguna relación benéfica con el magnetismo terrestre.

En cambio muy pocos occidentales comprarán camisas mágicas para que les hagan invulnerable sa las balas. Sin embargo, en Malaya pueden adquirir por dor o trescientas pesetas camisas garantizadas contra todo excepto, balas de planta.

EL PODER DEL HECHICERO

En Italia, en el ella del Po las mujeres van al cementerio todos los jueves y domingos para hablar con sus maridos, padres o hijos difuntos. Van vestidas de negro, se sientan sobre las tumbas y hablan con animación y alegría contando a los desaparecidos las últimas habladurías y las historietas más divertidas e informándoles de los asuntos familiares.

En las naciones africanas que han conseguido la independencia o están en vísperas de conseguirla, los hechiceros, recuperan poderes que casi habían desaparecido. Y sin ir tan lejos, en Inglaterra, en la región de Cornualles, los campesinos llevan sus vacas, ovejas, cerdos y niños a que determinadas ancianas les curen o los "encanten", como ellos dicen.

EN LOS BREZALES DE LUNEBURGO

En Alemania, existe una de las regiones más obsesionadas por fantasmas y brujas que se pueden encontrar en el corazón de un moderno país industrial. Hasta los más elementales principios de la moderna higiene tiene que ser explicadas a los campesinos relacionándolas con estas creencias.

Un campesino de la región de los brezales se quejo de que sus vacas se le morían porque estaban embrujadas y que ya no daba resultado leer la Biblia en alta voz a meidanoche. La queja llegó a oídos del doctor Will-Erich Peuckert, profesor de folklore alemán de la Universidad de Gotinga.

Para Peuckert el problema estaba claro. Las vacas se morían porque los establos estaban en un estado de suciedad inconcebible. Pero para que el campesino le hiciera caso tuvo que explicárselo con palabras que estuvieran a su alcance.

PROTECCION PARA LOS NOBLES LORES

"Las brujas huyen de la luz", dijo Preuckert al campesino. "El aire fresco y la limpieza las ahuyentan. Limpie los establos y verá como desaparecen".

Podríamos citar millones de ejemplos miles de creencias arcaicas y primitivas de este tipo, no solo en pueblos atrasados sino en el seno de nuestras modernas sociedades progresivas y recubiertas de una capa de ideas científicas como si se tratara de objetos cromados.

Hace poco tiempo se ha notado que los miembros de uno de los clubs más aristocráticos de Londres han adquirido la costumbre de llevar brazalete de cobre. Uno de los nobles lores explicó solamente la razon de la misma diciendo: "Es una protección contra el reumatismo".

¿Merecemos alcanzar los lejanos planetas cuando parte de las mentes humanas todavía funcionan al nivel de las de los chimpancés emancipados?.

"EUROPA PRESS"

Haga Vd. sus cálculos con nosotros y juzgue Vd. mismo:

Puntos		
8	¿Es Vd. activo?	si/no
6	¿Tiene Vd. cualidades comerciales?	si/no
1	¿Quiere Vd. ganar más de lo que está ganando ahora?	si/no
7	¿Tiene Vd. perseverancia-	si/no
3	¿Posee Vd. coche?	si/no
5	¿Tiene Vd. una personalidad fuerte?	si/no
4	¿Tiene Vd. buenos conocimientos generales? ...	si/no
2	¿Tiene Vd. más de 27 y menos de 45 años?	si/no
..	Total puntos.	

Sume los puntos de las cuestiones que Vd. conteste con un "sí". Cuando el total de los puntos sea 24 ó más, llame por teléfono durante todo el día le hoy, para concertar entrevista personal al señor ARCHANCO.—Hotel España.

Colonia Marítima de Cóbreces

Niños burgaleses, que acogidos a la Obra Social de la CAJA DE AHORROS DEL CIRCULO CATOLICO, disfrutan en tandas sucesivas durante todo este verano de las delicias de la Colonia Infantil Marítima de Cobreces (Santander).

Representante

Introducido en ramo alimentación se necesita para asunto de sumo interés. Urgente. Escribir con dátos a: CONSTRUCCIONES TAMU. Ribera de Deusto, 9. Bilbao.

¡Atención BURGOS!

¡SOLO POR 2 UNICOS DIAS!

¡UN ACONTECIMIENTO SIN PRECEDENTES EN LA HISTORIA DEL ESPECTACULO!

Próximo miércoles, 29 de Agosto

Presentación del colosal Palacio Ambulante

CIRCO PRICE HALL

DE MADRID EN VIAJE POR ESPAÑA CON LA SENSACIONAL Y ESPECTACULAR NOVEDAD

2 ESPECTACULOS EN 1

"LA PISTA de las ESTRELLAS"

CON EL DIVO DEL CINE Y DEL CANTE

Antonio Molina

Triunfador del Gran Festival 1962 de Madrid y las figuras galardonadas triunfadoras

En el mismo programa

¡FESTIVAL INTERNACIONAL DE GRAN CIRCO!

con la actuación por vez primera en BUGOS de 12 NOVEDADES MUNDIALES

YUCANA! - BULLY and BULLY

Perros futbolistas - Pájaros artistas

JOSY REZ ¡El Napoleón de los malabares!

RUBIANS y POPEY, los payasos del Circo Americano.

... Y otras curiosas atracciones de asombro

M.E.C.D. 2017

En aquel tiempo...

«Bien ha hecho todas las cosas» (San Marcos VII, 37)

"En aquel tiempo: Saliendo Jesús del país de Tiro, y atravesando la Decápolis, se fue por Sidón hacia el mar de Galilea. Trajéronle un hombre sordomudo, rogándole que lo tocara con su mano. Sacándole aparte Jesús de la multitud, púsole los dedos en los oídos, y saliva en lengua. Después, levantando los ojos al cielo,, y suspirando, dijo: "Epheta", es decir, ábrete. Al momento se abrieron sus oídos, de desató su lengua, y hablaba distintamente. Mandóles Jesús que no lo dijeran a nadie; pero cuanto más se lo mandaba, más se lo publicaban, y más se admiraban diciendo: "Bien ha hecho todas las cosas; ha hecho oir a los sordos y hablar a los mudos".

REFLEXIONES

El Evangelio de este día según San Mateo nos refiere uno de los milagros obrados por Cristo en el tercer año de su vida pública.

Partiendo de Cafarnaum había hecho un largo recorrido para predicar el Evangelio y atravesando la Decápolis, había llegado a la parte oriental del lago de Genesaret. Y allí le presentaron a un sordomudo para que le curara.

Fijémonos en las circunstancias de este milagro.

Sin duda alguna que el milagro fue un favor inmenso de Cristo. Veamos la situación de aquel hombre. Es sordo y como tal no puede hablar y así ha de vivir una vida totalmente aislada, al no poder tener trato con nadie.

Pero al curarle pudo hacerlo con un solo acto de su voluntad, con una sola palabra, como hizo tantas veces, y sin embargo no lo hizo así sino que recurrió a medios extraordinarios.

Y así le vemos que le separa de la multitud para enseñarnos a nosotros que la gracia no se dejara oir en nuestros corazones en medio del ruido y del bullicio del mundo sino en el silencio y en el retiro.

Y para excitar su fe, ya que no podía oir las palabras, se vale de acciones simbólicas y así toca sus oídos y unge sus labios con saliva y después es cuando pronuncia la palabra milagrosa "Abrete" que le da el uso del oído y de la palabra.

He aquí el sentido de esas ceremonias que el sacerdote realiza al administrar el Bautismo a los niños cuando toca, sus oídos y sus labios y pronuncia esa palabra "Abrete" para significar que entonces en aquel recién bautizado, se verifica el milagro de abrirse sus sentidos y con ellos su alma a las infusiones de la gracia que entra en ella con el Bautismo, traslademos este hecho al orden moral y veremos como hay multitud de seres que son sordomudos espirituales, porque no quieren oir la voz del sacerdote, ni los avisos de los padres, ni los consejos del director espiritual, ni a quien les amonesta para su bien.

Son mudos, porque no abren sus labios para orar, ni quieren acudir al confesor para manifestar sus culpas permaneciendo así sumidos voluntariamente en esa sordomudez que les hace eternamente desgraciados.

Finalmente fijémonos en las últimas palabras del Evangelio. Jesús les manda que no publiquen aquel milagro para enseñarnos a huir de la vanagloria y termina con el mayor elogio de Cristo del que dice que "todo lo hizo bien".

Pues penetrémonos bien de estas enseñanzas. Apartémonos del bullicio del mundo y abramos nuestros oídos a las inspiraciones de la gracia, para que, siguiendo esas inspiraciones, obremos siempre el bien, haciéndonos dignos del premio del cielo.

J. V.

Fonda y Café "Marrodán"
Los más próximos al Balneario. Teléfono, 4. — Arnedillo

De Aquende CRONICA de MIRANDA y de Allende

OTRO AHOGADO EN EL RIO EBRO

Al anochecer del viernes, circuló por Miranda la noticia de que en el río Ebro, a la altura de FEFASA, se había ahogado un joven. Desgraciadamente, la noticia era cierta. El adolescente, que estaba en el Juniorato de los R.R. del Sagrado Corazón, (Corazonistas), de Fuentecaliente, de esta Ciudad, llamado Isidoro Bovis Orea, de catorce años de edad, al tomar el baño con sus compañeros en el río Ebro de cinco a seis de la tarde, a pesar de que sabía muy bien nadar, fue arrastrado por la corriente. Su cadáver no ha aparecido todavía, pese a la continua búsqueda por medio de barcas y prácticos del río. El infortunado joven religioso era natural de Avilés. Sus padres llegaron ayer a Miranda. Lamentamos profundamente el accidente trágico.

ACCIDENTE DE CIRCULACION: NIÑA ATROPELLADA

Al mediodía de ayer sábado se produjo en la calle de Logroño un desgraciado accidente.

Cuando circulaba por dicha vía un automóvil turismo Seat 600, conducido por don Adrián Pérez Herrero, vecino de Logroño, a la altura de la casa número 45 de citada calle atropelló a la niña María Angeles Gradival Palacios.

Al parecer el siniestro se produjo al intentar cruzar la calzada de la calle imprudentemente la citada niña.

Inmediatamente fue recogida y asistida de primera intención en el botiquín de la Empresa FEFASA, por el doctor Dulanto, quien vista la gravedad que revestía la infortunada niña, ordenó su traslado a Vitoria, donde ingresó en el Hospital civil.

A la hora de escribir esta crónica, circulaban rumores por la ciudad sobre el fallecimiento de la accidentada, pero después hemos podido informarnos que la misma ingresó con vida en dicho centro sanitario, donde se encuentra atendida, e internada, teniendo fundados motivos los facultativos y esperanzas ciertas de salvar la vida pese a su estado de gravedad.

Lo sucedido constituye un nuevo hecho, sino luctuoso por el momento, sí lamentable y desagradable para nuestra población.

PREPARATIVOS PARA LAS PROXIMAS FIESTAS DE SEPTIEMBRE

En el día de ayer y a determinadas horas de la mañana y mediodía, la avenida del Generalísimo, fue acotada y suspendida la circulación por ella en alguno de sus tramos, a causa de estarse ya realizando las obras de instalación de la iluminación que citada vía urbana mirandesa lucirá en las próximas fiestas de Septiembre, en honor de la Patrona de la ciudad, Nuestra Señora de Altamira.

Tenemos referencia, que este año, las fiestas como ya venimos anunciando, van a revestir especial esplendor en todos sus aspectos, y que la Comisión Municipal encargada de las mismas, se haya trabajando para ultimar el programa.

MONTANISMO

El Club mirandés de montaña, ha organizado para el día de hoy una expedición al monte Aizgorri (Guipúzcoa), durante cuya ascensión visitarán los excursionistas el Santuario mariano de Nuestra Señora de Aránzazu.

Deseamos un buen día a los expedicionarios y el deseo de que no pasen mucho calor.

CICLISTA CONTRA BACHE

Alrededor de las once de la noche del día de ayer, cuando circulaba por la carretera de Logroño un ciclista vecino del pueblo de Salinillas de Buradón)Alava", fue a meterse en uno de los profundos baches que en esa carretera existen frente a la factoría de FEFASA, con tan mala fortuna que la bicicleta al introducirse en dicho accidente del terreo o pavimento de la carretera, el infortunado ciclista fue despedido de la misma, dándose un terrible golpe, del que quedó conmocionado. Posteriormente fue recogido y llevado a una clínica de Vitoria, donde su estado es grave.

LOS MALOS OLORES

Determinadas personas, que nos visitan este verano en calidad de veraneantes, se quejan con frecuencia, que en algunas horas del día, el ambiente de la ciudad en algunas zonas, se carga de un olor insoportable, en especial en los barrios próximos a la carretera de Logroño. El mal olor que se percibe, cuando el viento sopla hacia nuestra ciudad, no es otro que los vapores correspondientes al sulfuro de carbono, que produce la empresa local Química del Bayas, S. A. y que tiene un olor característico a huevos podridos.

Ignoramos por el momento, si existe algún medio que pueda mitigar tales desagradables aromas, pero nos hemos informado que su aspiración por lo menos en el grado que el ambiente o aire tiene en la actualidad no es perjudicial para la salud.

El martes próximo entrega de despachos a los alumnos de la Milicia Aérea Universitaria

El próximo martes, a las once de la mañana, se celebrará en el aeródromo de Villafría la solemne ceremonia de la entrega de despachos a los alumnos de la Milicia Aérea Universitaria.

Al acto han sido invitadas todas las autoridades.

Un niño de Valdorros muerto por un coche

A la una de la tarde de ayer en el kilómetro 218,500 de la Carretera general Madrid-Irún, término municipal de Valdorros, el automóvil matrícula 296-F-3, que conducía el industrial belga M. Andre Jonekheere, atropelló y causó heridas gravísimas al niño Restituto Ortega Abad, de nueve años, con domicilio en el expresado Valdorros.

Fue traído el pequeño a la Casa de Socorro de nuestra ciudad, pero dejó de existir a los pocos momentos, resultando inútil el auxilio

VIDA RELIGIOSA

Vida religiosa

SANTORAL

SANTOS DE HOY

Dominica XI de Pentecostés. Santos Ceferino, p., Ireneo, Abundio, Alejandro, Adrián, Víctor, Segundo, Constancio, Victoriano, mrs., Rufino, ob., Félix, pbr.

Misa, con rito de segunda clase y color verde, de la Dominica XI de Pentecostés, segunda oración Et famulos.

SANTOS DE MAÑANA

Ss. José de Calasanz, fdr., Eulalia, vg., Marcelino, Juan Pedro, mrs., Cesáreo, cb., Margarita, vg.

SANTOS DEL MARTES

Ss. Agustín, fdr. y dr., Hermetes, ob., Julián, Fortunato, mrs.,

CULTOS

CAPILLA DE SANTIAGO (Catedral): Cultos mensuales de la Medalla Milagrosa.

Mañana, 27, a las ocho y media de la mañana, misa de comunión, en el altar de la asociación; por la tarde, a las 7,30, función eucarístico mariana, terminando con la Salve cantada.

SAN GIL: Novena del Santo Titular. Por la mañana, después de la misa de ocho. Por la tarde, a las ocho, con exposición.

SAN COSME Y SAN DAMIAN. La Adoración Real Perpetua y Universal del Santísimo Sacramento, celebrará hoy su función mensual con los siguintes cultos:

Por la mañana, a las nueve, misa de comunión general, por la tarde a las ocho función eucarística.

AGUSTINAS DE LA MADRE DE DIOS. — Cultos en honor de San Agustín. El martes, día 28 a las ocho, misa rezada. Misa solemne a las 11,30.

Por la tarde, a las 7,30, se expondrá Su Divina Majestad, y rezada la estación y santo rosario. Hará el panegírico del Santo don Pablo del Olmo, vicesecretario del arzobispado. Acto seguido, se cantará un motete y se reservará.

Después de la función de mañana y tarde, se dará a adorar la reliquia del Santo.

El martes próximo, festividad de San Agustín, se tendrá la misa y comunión mensual en el altar de la Asociación a las nueve de la mañana.

MM. TRINITARIAS (La Quinta). — Cuarto domingo en honor de la Santísima Trinidad.

Por la tarde a las siete, rosario, trisagio cantado, exposición de S. D. M., estación y reserva.

MONASTERIO DE SANTA DOROTEA. — Cultos en honor de San Agustín, los días 26, 27 y 28. Jubileo circular de las cuarenta horas. Domingo 26 y lunes 27. Por la mañana, a las diez y media, misa solemne y exposición de S. D. M., quedando de manifiesto todo el día a la veneración de los fieles hasta la función de la tarde.

Por la tarde, los tres días, a las ocho, estación, rosario, sermón a cargo del orador sagrado reverendo Padre José María Cachón Alonso, misionero del Corazón de María.

Martes, día 28. — Fiesta principal del Monasterio. — Por la amñana, a las diez y media, misa solemne, oficiada por monseñor don Mariano Barriocanal, secretario de Cámara del arzobispado de Burgos.

Por la tarde, a las ocho, rosario y sermón que predicará el orador sagrado Rvdo. Padre Valentín de la Cruz, C. D., procesión con el Santísimo Sacramento por el interior del templo. A continuación Te Deum y solemne reserva.

Dará la bendición el Ilmo. monseñor don Buenaventura Díez y Díez, deán y vicario general del Arzobispado. Al final se venerará la reliquia del Santo.

---

†

Los novenarios de misas y rosarios que darán comienzo, las primeras mañana, lunes, a las ocho y media y los segundos el miércoles, a las ocho de la noche, en la parroquia de San Julián, San Pedro y San Felices, serán aplicadas por el eterno descanso del alma de

EL SEÑOR

Don José Dixneuf Dixneuf

que falleció el 20 de los corrientes, después de recibir los Santos Sacramentos y la bendición de Su Santidad

D. E. P.

La familia agradecerá a sus amistades la asistencia a alguno de estos actos en sufragio del alma del finado.

Burgos, 26 Agosto 1962

---

†

El novenario de misas que se celebrará en la iglesia del Carmen a partir de hoy, 26, a las ocho de la mañana, en el altar mayor, será aplicado por el eterno descanso del alma de

LA SEÑORA

Doña Isabel Francés Diez

que falleció el 17 de Agosto, después de recibir los Santos Sacramentos y la Bendición de Su Santidad

(Q. E. P. D.)

Su esposo e hijos agradecerán a sus amistades la asistencia a alguno de estos actos en sufragio de la finada.

Burgos, 26 de Agosto de 1962.

---

†

PRIMER ANIVERSARIO

EL SEÑOR

D. Vicente Bartolomé Bartolomé

(INDUSTRIAL QUE FUE DE ESTA PLAZA)

Falleció en Burgos el día 27 de Agosto de 1961, confortado con los Santos Sacramentos y la Bendición Apostólica de Su Santidad

(Q. E. P. D.)

Su designada esposa doña Casilda Carcedo Mariscal; hija, María-Jesús; padre político, don Emilio Carcedo Preciado; hermanos: doña Jacoba, doña Juana, doña Primitiva, don Isidro, don Dámaso y don Simeón; hermanos políticos, sobrinos, primos y demás familia

Ruegan a sus amistades le tengan presente en sus oraciones y la asistencia a alguna de las misas que por su eterno descanso se celebrarán mañana lunes día 27, el funeral a las once y las misas de 8,30, 9, 9,30 y 10 de la mañana en la parroquia de San Gil, Abad; así como el rosario y la Bendición del Santísimo a las ocho de la tarde en la misma iglesia; y las misas que se celebren dicho día en Sedano y en Mamolar de la Sierra, también se aplicarán por su eterno descanso.

Por cuyos actos de piedad les quedarán muy agradecidos.

Burgos, 26 de Agosto de 1962

---

†

PRIMER ANIVERSARIO

LA SEÑORA

Doña Regina Alonso Moneo

(VIUDA DE SATURNINO GONZALEZ)

Que falleció el día 27 de Agosto de 1961, después de recibir los Santos Sacramentos y la Bendición de Su Santidad

Q. E. P. D.

Sus apenados hijos, don Félix, doña María Concepción, doña Gloria y doña Carmen; hijos políticos, doña Pilar Mata Villanueva, don Antonio Cifrián Casado, don Andrés Sabadell Martínez, don Victorino Casas y doña Petra Vitorio; hermano, José; hermanas políticas, doña María González (viuda de Villena) y doña Luisa González (viuda de Herrero), nietos, biznietos, sobrinos, primos y demás familia.

Ruegan a sus amistades la asistencia a alguna de las siguientes misas que se celebrarán mañana día 27: En las Mercedarias, a las 7,15; en Santa Agueda, a las 8, y 8,30;; en los PP. Carmelitas a las 8, 8,30 y 9; en San Lorenzo, a las 9, 10, 10,30 y 12; en los PP. Jesuitas, a las 12, 1 y 1,30 y la Función y Reserva a las 8 de la tarde en San Lorenzo, por cuyos actos de piedad, les anticipan las gracias.

Burgos 26 de Agosto de 1962

Urgencias MADRID Transportes POSADAS

AQUI, ARANDA
Capital de la Ribera

REUNION DE LA COMISION MUNICIPAL PERMANENTE

Bajo la presidencia del alcalde don Luis Mateos Martín y con asistencia del teniente de alcalde don José Zapatero Cabestrero, Zapatero; interventor de Fondos municipales, don Pedro Pérez Cidad y secretario interino don Félix Miranda Castro, se reunió la Comisión municipal Permanente, aprobando entre otros los siguientes acuerdos:

Comisión de Fomento: Se autorizan las siguientes obras:

A don Jacinto Perera Fernández la construcción de un gallinero en el término de Piccoho.

Examinada la instancia de don Mariano Esteban Buela, en la que solicita la realización de diversas obras en el interior de la casa número 18 de la calle Bejar, antes de resolver lo que proceda, deberá acompañar un croquis de las obras a realizar.

Otras comisiones y delegaciones: Dada lectura a una instancia suscrita por don Jesús Platero Sanz en la que solicita el cambio de coche de alquiler y uso público con parada fija, marca "D K W", matrícula BU-10.272, amparado con la licencia número 17 por el vehículo marca "Seat" matrícula BU-9.071, por unanimidad se acuerda acceder a lo solicitado.

Examinada la instancia de don Fidel Sancho Portela, en la que solicita el cambio de un coche de alquiler y uso público con parada fija, matrícula BU-9.071 y marca "Seat" amparado por la licencia número 8, por otro marca "Seat 1.400", matrícula BU-14.944, por unanimidad se acuerda acceder a los solicitado

Asuntos de Intervención y de Hacienda: Habiendo finalizado el período de reclamaciones, por unanimidad se acuerda la aprobación definitiva del Padrón de Patios sin pavimentar, con las variaciones de altas y bajas que en el mismo se expresan, correspondiente al actual ejercicio de 1962.

Examinadas las facturas de Talleres Servi", una por importe de 8.000 pesetas y otra de 1.632 pesetas por la construcción de defensas metálicas a las farolas de alumbrado público y encontrándolas de conformidad, por unanimidad se acuerda su aprobación con cargo a la partida correspondiente.

Por unanimidad se acuerda la adquisición de cinco pares de botinas en Box-Calf negro, piso goma camara roja, empalmilladas, plantillas suelas, de la Casa "Blanco" y por un importe de 1.525 pesetas, para la ronda volante de la Sección de Arbitrios, con cargo a la partida correspondiente.

Se da conocimiento del parte diario de la Caja que arroja un saldo por todos los conceptos de 3.452.390 pesetas, así como del estado de estos fondos.

Y no habiendo más asuntos de que tratar se da por terminada la sesión.

rosqkkpudeR"Ss htmec sth mthr

UN HERIDO EN ACCIDENTE DE TRAFICO

En el día de ayer, ya anochecido, marchó de esta población con dirección a su pueblo, en la moto de su propiedad el vecino de Hoyales de Roa, Clemente Valladolid Arranz, de 34 años de edad, casado, llevando atrás a Rufino Carrasco Herrero y al llegar a cuatro ilómetros de esta población, por la carretera de Valladolid a Zaragoza, a causa de un cruce con un camión, la moto se fue a un montón de grava, perdiendo el conductor el dominio del guía al patinar y volcar aparatosamente.

A consecuencia del accidente el conductor de la moto sufrió heridas de las que fue asistido en el hospital de los Santos Reyes de Aranda, que fueran calificadas de pronóstico reservado. El otro viajero de la moto resultó ileso y el vehículo sufrió serios desperfectos.

NACIMIENTOS

Durante los últimos días se han registrado los siguientes nacimientos: Miguel Cuesta Berrojo, hijo de José-Santiago y Lucía-Encarnación; María Nievec Martín Haya, hija de Santiago y Milagros; José Luis García Agüera, hijo de Pedro y Nicolasa; Juan Carlos Muñoz Yagüe, hijo de Lorenzo y María Soledad.

BODA

En la parroquia de Santa María han contraido matrimonio, el día de hoy, los jóvenes, José Aguado Baldovi y Marcela Moliner Arroyo.

A los contrayentes y a sus familiares les enviamos nuestra sincera enhorabuena.

PARECE QUE SE SOLUCIONA EL ASUNTO DE LA GIMNASTICA ARANDINA

Se nos ha facilitado una nota, que también será dada por la emisora local el día de hoy que, copiada textualmente, dice:

"Tenemos conocimiento que las gestiones para formar equipo de la Gimnástica Arandina, en principio van por buen camino, tanto es así que el domingo hay prueba de jugadores con un partido entre una selección de jugadores de Valladolid, todos ellos con opción a fichajes y la Gimnástica Arandina.

No obstante también conocemos que esto no es la solución ya que la misma depende, como siempre, del dinero y éste con las gestiones que se están haciendo, se podrá conseguir, lo que posiblemente mañana podamos dar a conocer.

También parece hay en proyecto celebrar una junta general, que así mismo en próxima información ampliaremos detalles y por hoy nada más que una voz de aliento para que todas esas gestiones culminen con pleno acierto y todos al campo a presenciar el partido y con nuestra presencia dar los ánimos a todos, tanto jugadores como colaboradores sigan animadas".

La nota en sí refleja un último llamamiento a la afición, como hemos dicho en otras ocasiones, antes de que sea tarde y, si todos están animados de ese interés por el deporte que demuestra la nota, a buen seguro que el día de mañana, domingo, constituirá un acontecimiento deportivo en la capital de la Ribera, pues del campo de deportes saldrá el futuro equipo de la Gimnástica Arandina que ha de defender los colores blanquiazules durante la próxima temporada que es el deseo de todos, aún de los más pusilánimes. Su presencia mañana, domingo, en el campo de deportes es de suma importancia y así esperamos que suceda.

J. S. J.

guía facultativa

A. Lopez-Gómez
GARGANTA - NARIZ Y OIDOS
Consulta de 11 a 2 y de 4 a 6
Espolón núm. 28. Teléfono 3577

Colman Casasnovas
PARTOS - CIRUGIA DE LA MUJER - ONDA CORTA
Consulta de 11 a 1 y de 4 a 7
C/ Miranda, 7. — Teléfono, 1232

JOSE ALONSO
MEDICINA INTERNA, CORAZON Y NUTRICION. — RAYOS X
Consulta de 12 a 2 y de 4 a 6
Espolón, 24. — Teléfono 1912

DOCTOR ARTACHO
RADIOLOGO
MEDICINA GENERAL, RAYOS X
Miranda, 6

José Muñoz Avila
RIÑON Y VIAS URINARIAS
A. Bonifaz, 12, 1.º Teléfono 1539

BENIGNO ANDRADE LOMAS
MEDICO
Análisis clínicos
Pl. de Calvo Sotelo, 9. Tel. 5545

A. Torrecilla
HUESOS Y ARTICULACIONES
CIRUGIA GENERAL - RAYOS X
Avda. del Cid, 10, 5.º - Telf. 3649

C. RODRIGUEZ SAEZ
Oculista
Consulta: 11 a 2 y 4 a 6
P. Alonso Martínez, 7, 5.º

F. RUIZ VALVERDE
APARATO DIGESTIVO
RAYOS X
General Mola, 12, 2.º derecha
Teléfono 4555

Dr. RENEDO
CIRUGIA - VIAS URINARIAS
Concepción, 15, 3.º - De 11 a 3
Teléfonos 2012 y 2859

José M. de Sebastián
MEDICO
ANALISIS CLINICOS
TRANSFUSIONES
Vitoria, 19, 2.º — Teléfono 5789

LUIS REBOLLO
ENFERMEDADES DE LOS NIÑOS
San Julián, 3, 3.º, Letra D
Teléfono 5428
Consulta de 12,30 a 2,30 y de 5 a 7

M. Calvo Pinillos
Aparato respiratorio
Corazón - Rayos X - Electrocardiografía
Tratamiento de las enfermedades respiratorias por ventiloterapia
Vitoria, 27. — Teléfono 3048

Z. CONDE VIVAR
DENTISTA
San Pablo núm. 6, 1.º

E. CARDERO
DIPLOMADO EN RADIOLOGIA
RAYOS X
San Pablo, 22. — Tel. 6027

L. Escribano Gonzalo
CIRUGIA GENERAL
HUESOS Y ARTICULACIONES
Concepción, 15. - Telf. 4093

J. ARIAS MARTINEZ MATA
ESPECIALISTA DE CORAZON
MEDICINA INTERNA
Consulta: 11 a 2 y 4 a 6
Pl. Alonso Martínez, 7-3.º. Tel. 5103

DIARIO DE BURGOS
Se vende en MIRANDA DE EBRO, en los kioscos siguientes:
Doña Teresa Pérez. — Avenida del Generalísimo y calle de Logroño.
Doña Pepita Requejo.—Calle de Vitoria (Jardincillos).
Droguería Angulo. — Calle Real Aquende.
Librería de ferrocarriles. — Estación Renfe.

Camión Mercedes
135 HP. 10/11 Tms. consumo 28-30 litros. (El más comercial). Estado seminuevo, para rodar 400.000 Kms. sin gasto alguno, vendemos ocasión. INDUSTRIAS HERME. — Alameda Recalde, 47. Teléfono 311987. BILBAO.

TALLER DE
ORTOPEDIA
V. CALZADA
Barrio Gimeno, 8, bajo
Teléfono, 3058
Toda clase de aparatos ortopédicos según prescripción médica

IZAMIL
LAIN CALVO, 28
SUS GAFAS DE SOL GRADUADAS SE LAS MONTAMOS EN EL ACTO

L. RODRIGUEZ PASCUAL
ENFERMEDADES DE LA PIEL
Depilación eléctrica definitiva. Limpieza de cutis. Imperfecciones estéticas (acnés, verrugas, etc.). Consulta, de 1 a 2 y de 5 a 7
San Pablo, 6, 4.º, Teléfono 2146

M.E.C.D. 2017

Los deportes en DIARIO DE BURGOS

«Angelín», cedido por el Zaragoza por una temporada estampó ayer su ficha como jugador del Burgos

Dieciséis jugadores se desplazan hoy a Toro

procedente de Zaragoza y acompañado de su hermano político, llegó ayer a nuestra ciudad, el jugador Angel Sánchez Miralles, más conocido en el mundillo futbolístico por "Angelín". Inmediatamente se puso en contacto con los directivos del otro primer club futbolístico y a mediodía y media de la tarde estampó su ficha como jugador profesional del Burgos, por la actual, en calidad de cedido por el Real Zaragoza, club de donde procede.

Fue un magnífico refuerzo para la delantera albinegra y un jugador cuajado de juventud y con amplias posibilidades, que era muy codiciado por diversos clubs. Las cordiales relaciones que mantiene el Burgos con el Zaragoza, han facilitado la cesión de este jugador, que será el más joven de la plantilla, pues aún no ha cumplido 20 años.

El muchacho, a nuestra presencia, se ha presentado al entrenador don Higinio Ortúzar y al resto de los cargos de la junta directiva y hoy mismo, figurará ya en la expedición burgalesa que se desplazará a Toro para contender con un combinado de alumnos de la Milicia Universitaria, en el que figuran destacados jugadores de Primera y Segunda División.

FICHA DEPORTIVA DEL NUEVO JUGADOR DEL BURGOS

Angel Sánchez Miralles nació en Zaragoza hace 19 años (cumplirá 20 en octubre). Es último vástago de una familia numerosa y el único varón, ya que mayores que él son sus cuatro hermanas, una de las cuales casada con el que fue famoso jugador del Zaragoza, Baila.

Estudió el Bachillerato y empezó a jugar al fútbol a los 15 años en el Juvenil del Zaragoza, pasando en la temporada de 1960 al Juventud, y del primer equipo maño, donde ha alineado en todos los partidos finales, los de la liguilla de ascenso que jugó aquel equipo y todos los encuentros de la Copa Primavera, destacando por su velocidad y su facilidad rematadora, ya que, a pesar de jugar de extremo izquierda, logró en la temporada última 21 goles.

"Angelín" es una de las más potentes promesas del fútbol zaragozano y figuró la pasada temporada perteneciendo a uno de los dos equipos de la selección "B" de España, que entrenó en el campo de La Rosaleda. Al tener que reducir su plantilla el Zaragoza para la actual temporada y con el fin de que sus "promesas" vayan haciéndose en equipos de Segunda División, ha cedido a varios de sus jóvenes jugadores a varios equipos, logrando el Burgos el concurso de este excelente jugador, cuyo fichaje se disputaban, entre otros, el Sabadell y el Constancia de Inca.

De carácter simpático y sencillo, "Angelín" nos manifestó ayer, al saludarle, que llega muy ilusionado al Burgos, dispuesto a conquistarse la afición y la confianza del entrenador, de la directiva y de toda la afición. Que sus deseos se cumplan y le veamos triunfar rotundamente en la vanguardia albinegra, en la que ya formará hoy, junto a sus nuevos compañeros, a alguno de los cuales tuvo ocasión de saludar anoche.

DIECISEIS JUGADORES A TORO

Como antes señalamos, hoy se desplazará a Toro el Burgos C. de F., para disputar su primer partido amistoso, iniciando así la serie de encuentros concertados para antes del comienzo oficial del torneo liguero.

Tres jugadores no pueden figurar en la expedición por las circunstancias que aclaramos: Zamanillo, que se halla aquejado de una afección cardíaca; Pacheco, que padece una ligera lesión en uno de los dedos del pie derecho y Llago, a quien Ortúzar considera prematura su inclusión en un partido sobre terreno duro y accidentado, como será el de Toro.

Los jugadores que integran la expedición son los siguientes: Guti, De Pablos, Monasterio, Pestaña, Arsenio, Fernández, José Luis, Ribón, Lasarte, Martín, Olalde, Trigo, Antonio, Fausti y Angelín.

La formación que presentará el Burgos en las líneas de retaguardia en ambos tiempos, será: Guti (en el segundo tiempo, De Pablos); Monasterio, Pestaña, Arsenio; Ribón, Fernández. Para la delantera cuenta Ortúzar con los siguientes jugadores: Lasarte, Martín, Olalde, Trigo, José Luis (que puede ser alineado como interior retrasado), Antonio, Fausti y Angelín. Con estos ocho hombres

El Burgos-Pontevedra incluído en la quiniela de la primera jornada

Ya están a la venta los boletos de las Apuestas Mutuas Deportivas Benéficas para la primera jornada del torneo liguero que tendrá lugar, como es sabido, el 16 de Septiembre.

Entre los catorce encuentros incluídos en los boletos figura el que jugarán en Zatorre el Burgos y el Pontevedra, que se ensayarán diversas formaciones en la vanguardia en el curso del encuentro.

La salida está prevista para las nueve de la mañana, del domicilio social, para regresar por la noche.

Buen viaje y que las pruebas resulten.

Nueve pruebas se disputaron ayer en los campeonatos mundiales de ciclismo

Milán.—Los campeonatos del Mundo de ciclismo 1962, entran hoy en su segundo día, con un total de nueve pruebas principales en su programa.

RESULTADOS

Milán. — Resultados de la prueba de 3.000 metros persecución, femenina, amateur, de ciclisto, que se celebran en Milán (Ronda eliminatoria):

1, Ivinne Reynders, Bélgica, 4 minutos, 6 segundos 5/10.
2, Aina Pouronen, URSS, 4-9-2.
3, Beryl Burton, Gran Bret. 4-9-8.
4, Lilia Tikomirova, URSS, 4-10-9.
5, Marie Therese Maessens, Bélgica, 4-12-4.
6, Jo Bowers, Gran Bret., 4-14-2.
7, Pelikanova, Checoslovaquia, 4-18-1.
8, Jiberre Rocaboy Pepel, Francia, 4-22-5.

Las ocho participantes se clasifican para los cuartos de final.

En sprint profesional, masculino, se clasificaron para los cuarto de final, Maspes, Italia; Rousseau, Francia; De Bakker, Bélgica; Plattner, Suiza; Gaiardoni, Italia; Derkesen, Holanda; Gaignard, Francia y Pfenninger, Suiza.

LOS PRIMEROS TITULOS MUNDIALES

Milán.—El primer título mundial de los Campeonatos de 1962 ha sido ganado por Kay Erik Jensen, de Dinamarca, en persecución de aficionados, esta noche. Jensen cubrió los cuatro kilómetros en 4 minutos, 55,4, a una velocidad media de 48,741 kilómetros por hora.

Valentina Savina, de la Unión Soviética, ha ganado el título mundial de 1962 de velocidad, categoría femenina.—Alfil.

TIMONER VENCEDOR DE LA SEGUNDA SERIE DE MEDIO FONDO TRAS MOTO

Milán. — Resultados de la segunda serie de medio fondo tras moto, profesionales:

1, Guillermo Timoner (España), 79,76 kilómetros, en una hora exacta.
2, Paul de Paepe (Bélgica), 2 vueltas y 350 metros detrás.
3, Raynal (Francia), 5 vueltas y 300 metros detrás.
4, Leo Wickihalder (Suiza), 6 vueltas y 200 metros detrás.
5, Berndat Hardege (Alemania occidental), 9 vueltas y 140 metros.
6, Pietro Musone (Italia), 18 vueltas y 140 metros.

Crear puestos de trabajo es en la actualidad la mejor obra de Caridad. Cáritas piensa en esto y espera su ayuda.

El Real Madrid derrotado por el Inter (uno-cero)

Casablanca.—Por cinco goles a cero ha vencido el Stade Reims, de Francia, a las Fuerzas Aereas Reales, de Marruecos, en el primer partido del torneo internacional Mohammed V, celebrado esta tarde en esta ciudad.

EL MADRID DERROTADO POR EL INTER (1-0).

Casablanca. — El Real Madrid ha perdido su partido contra el Inter de Milán, por 0-1.

400 plazas Policía Armada

con más de 29.000 pesetas. Sólo varones. 21-30 años. Programa sencillísimo. No se exige título. Instancias, sin documentos, hasta el 18 de Septiembre. Exámenes en Burgos y otras capitales. Clases orales y por correspondencia. Autorizado M. E. N. 115. **Programa con modelo de instancia gratis. Franqueo dos pesetas.**

20 plazas Auxiliares Banco de Bilbao

con 33.000 Ptas. Ambos sexos. 16-25 años. No se exige título. **Programa gratis.** Franqueo dos pesetas.

Próximas oposiciones

Secretarios de Ayuntamiento de 3.ª y Jefes de Almacén. **Programa gratis. Franqueo dos pesetas por cada programa. Dirigirse hoy mismo a la**

ACADEMIA CABALLERO

Calle Santa Bárbara, 4 — Madrid-10

Atletismo

Victoria del Arlanza F. J. sobre la M. A. U.

Con mucho público, gran animación, pistas durísimas y mucho viento, se ha celebrado con todo éxito este encuentro, que ha estado maravillosamente organizado y lleno de camaradería y marcas marcas, a pesar de lo dicho, muy prometedoras, destacando entre todas las del juvenil Santiago Nebreda en triple, que ha establecido una nueva plusmarca en 13,06 mts.

Todos han luchado con tesón, destacando por la Milicia los hermanos Apraiz y por el Arlanza, además de Nebreda, la reaparición de Tobera, fácil vencedor de 100 y 400 metros; Ortiz, vencedor fácil en 400 m. v.; Pascual, en 800 (aunque un poco flojo para sus posibilidades). Bien los juveniles Guerrero y Taboada; y muy bien los veteranos Reoyo, Santiago Cuenca, Ojeda y Arturo Miguel.

Fácil triunfo del Arlanza al vencer por 61-32 puntos aunque los de las Milicias no se han presentado en algunas pruebas.

Los resultados técnicos han sido los siguientes:

100 metros lisos.—1.º, Tobera (Arlanza 11" 6; 2.º, Guerrero (Arlanza), 11" 8; 3.º, Apraiz I (M.A.U.), 11" 8, y 4.º, Pavía (M.A.U.), 11" 9.

400 metros lisos.—1.º, Tobera (Arlanza), 54" 3; 2.º, Guerrera (Arlanza), 54" 7 y 3.º, Ortiz (Arlanza) 54" 9/10.

800 m. lisos.—1.º, Pascual (Arlanza), 2' 9"; 4; 2.º, Taboada (M.A.U.), 2' 12" 2; 3.º, Domingo (M.A.U.), 2 minutos 9 segundos 8 décimas.

5.000 metros.—1.º, Serrano (Burgos) 16' 33" 4; 2.º, Frutos (Burgos), 17' 34" 4; 3.º, Salvador (Burgos), 17' 54".

3.000 m. lisos (Juvenil).—1.º, de la Peña (Arlanza), 10' 11" 8; 2.º, Del Pozo (Arlanza), 10' 39" 6.

110 m. vallas.—1.º, Reoyo (Arlanza), 18" 1; 2.º, De Miguel (Arlanza), 18" 1 (su mejor marca); 3.º, Apraiz I (M.A.U.), 19" 1.

400 m. vallas.—1, Ortiz (Arlanza) 1' 01" 2/10; 2, Busto (Arlanza) 1' 09" 5/10 (su mejor marca).

Altura.—1.º, Sanz Cuenca (Arlanza), 1,69 (su mejor marca); 2.º, Abel (M.A.U.), 1,64; 3.º, Abad (M.A.U.), 1,55; 4.º, Arturo (Arlanza), 1,45.

Longitud.—1.º Apraiz II (M.A.U.), 6,21 mts; 2.º, Nebreda (Arlanza), 6,01; 3.º Apraiz I (M.A.U.), 5,93; 4.º, Santi (Arlanza), 5,54.

Triple. — 1.º, Nebreda (Arlanza), 13,06 (record Burgos. Juvenil); 2.º, Reoyo (Arlanza), 12,63; 3.º, Abad (M.A.U.), 12,63; 4.º, Arturo (Arlanza) 12,19.

Jabalina. — 1.º, Apraiz (M.A.U.), 48,70; 2.º, Menez (Arlanza), 43,13; 3.º, Ojeda (Arlanza), 40,70 y 4.º, Campo (M.A.U.), 40,65.

Disco. — 1.º, Apraiz II (M.A.U.), 37,54; 2.º, Marrón (Arlanza), 36,25; 3.º, Llaveica (Burgos), 35,08; 4.º, Baroca (Arlanza), 28,59.

Al finalizar las pruebas se adjudicó el trofeo Junta Provincial de Educación Física y la M.A.U. el de la Joyería Villanueva.

Presidieron las pruebas el teniente coronel Echevarría, vicepresidente Junta de E. Física, teniente coronel Ortiz (M.A.U.), señor Camarero, Secretario F. J, Sr. Gaspar, presidente de la Federación y señor Vigara, del Arlanza.

Natación

Miguel Torres, subcampeón de los 1.500 metros libres en Leipzig

Leipzig.—El gran nadador español Miguel Torres ha tenido que conformarse con el segundo puesto en la final de los 1.500 metros libres, de los Campeonatos Europeos de Natación, pese haber registrado unos magníficos 17-55 6/10 que mejoran, una vez más, el record anterior.

El triunfo ha correspondido al húngaro Jozef Katona, que cubrió la distancia en 17-49 5/10.

Vilko Rugosia, de Yugoslavia, entonó la prueba a fuerte ritmo, pero, después de tres largos de piscina, Katona pasó a la cabeza, puesto que no abandonaría hasta el final. En segunda posición marchaba poco después Mick Campion, de Gran Bretaña, que persistía vuelta tras vuelta en su persecución a Katona.

Miguel Torres, Johan Bonteman, de Holanda, luchaban entre sí por el tercer puesto, pero, a cien largos del final, Torres, en un último esfuerzo, imprimió mayor fuerza a sus brazadas y, tras superar netamente al nadador holandés, dió alcance al cansado campeón.

¡¡Mejor que en renta!!

Pisos totalmente terminados en Los Cubos, calle Emperador. 5, de 3, 4 y 5 habitaciones, nuevos. exentos, baño, servicios. Entrada única 25.000, 30.000, 35.000, 45.000 y 50.000 pesetas (según piso), resto desde 581 pesetas amortización mensual.

Otros calle Vitoria, 52 (Garaje Nacional), de 4, 5 y 7 habitaciones, baño, carbonera, servicios, nuevos, exentos. Entrada única 55.000, 65.000 y 90.000 pesetas (estos últimos con calefacción), amortización mensual 1.041 pesetas.

¡¡COMPRUEBE LA VERACIDAD DE LO INDICADO!! VEALOS SIN COMPROMISO, NADA PIERDE INCLUSO DOMINGOS Y FESTIVOS

CONSTRUCTORES:

Monje y Celaya

VENTA EN EXCLUSIVA:

Palencia Agencia

Plaza Calvo Sotelo, 6. — BURGOS

Compre su AUTOMOVIL nacional o extranjero
INVERSIONES COMERCIALES Y FINANCIERAS S. A.

"incofisa"

LE FACILITARA SU LIQUIDACION HASTA EN 24 MESES

Almirante Bonifaz 3, 3.º — BURGOS

M.E.C.D. 2017

Diario de Burgos

Cada día UNA NOTA curiosa

En Lérida molestan también mucho los ruidos nocturnos

Curioso incidente, con original polémica

Lérida. — Los ruidos nocturnos, que tantas molestias causan en las ciudades han originado un incidente curio en esta ciudad. El dueño de un piso, situado en una de las mejores zonas de Lérida, ha publicadol un anuncio en el periódico "La Mañana" con el siguiente texto: "Ganga, se vende piso calle Alcalde Sol, por ruidos nocturnos. Informes de 8 a 9 noche."

El propietario del inmueble situado detrás del piso en cuestión y que tiene instalada una cámara frigorífica, causa de los ruidos junto con unos camiones de gran tonelaje que a altas horas de la madrugada se dirigen a la citada cámara, publicó a continuación otro anuncio en estos términos: "Al valiente que compre el piso de la calle del Sol, afectado de ruidos nocturnos, le ofrezco durante ocho días una prima de diez mil pesetas. — Razón..." — Cifra)

Se puede sobrevivir al ataque atómico

Por el Prof. Willard F. LIBBY

y XV

La guerra atómica no condena a muerte al Mundo

Impresionantes relatos ficticios nos pintan a todos los pueblos del planeta muriendo de la radiactividad desencadenada en el Mundo después de una guerra nuclear.

Pues bien: estas figuraciones no se ajustan a la verad.

Los hombres de ciencia están de acuerdo en que cantidades crecientes de nubes radiactivas de larga duración podrían perjudicar a mucha gente inocente de países no envueltos en la guerra, aparte de a los que entablasen ésta.

Discrepan en cuanto al grado en que esa radiactividad podría aumentar los casos de cáncer o leucemia, u ocasionar deformidades genésicas en futuras generaciones.

Pero todos convienen en que dicha radiactividad no ocasionará la extinción de todos los seres humanos por doquier, ni de todos los seres vivos en general.

Pocas dudas parece haber de que se registraría un perceptible aumento del cáncer y de la leucemia en el Hemisferio Norte, en caso de un conflicto armado ruso-americano, y que el Hemisferio Sur notaría un tercio de dicho aumento.

La radiación acumulada procedente de lluvia radiactiva de gran duración podría también ocasionar un aumento de decenas de millas en las "bajas genéticas" que se registren en todo el mundo durante los 50 años siguientes. Algunos científicos predican cifras superiores. Entendemos por "bajas genéticas" (o "genésicas"): las criaturas nacidas con deformidades debidas a daños por radiación en los genes de sus padres; niños muertos al nacer, o niños no nacidos que se pierden por aborto debido a efectos de las radiaciones.

Los efectos de amplitud mundial dependerían de la pauta de bombardeo, del número de bombas utilizado, de sus tipos, potencia y de la proporción de productos de escisión aspirados a la estratosfera para depositarse luego al cabo de semanas, meses o años, en forma de polvo radiactivo.

EL HEMISFERIO SUR QUEDARIA A SALVO

Recordemos el distingo entre lluvia radiactiva inmediata y muy intensa, con viento a favor desde una zona bombardeada y las partículas —más finas— de estroncio 90 y cesio 137 que podrían flotar a la deriva lentamente durante años.

En cualquier guerra nuclear americano-soviética, los pobladores de Sudamérica y de Australia —por no citar sino dos ejemplos— se librarían de la lluvia radiactiva intensa e inmediata, contra la cual, en cambio, necesitarían refugios las gentes ed los países combatientes.

Supongamos que un enemigo dirigiese su ataque principal contra nuestras bases de "missiles", haciendo estallar contra el suelo las cabezas explosivas para destrozar las instalaciones subterráneas. En tal caso, otros países recibirían menos futura radiactividad que si las bombas hubiesen estallado en el aire para devastar o incendiar ciudades.

Las explosiones en el aire harían que fuese mayor la cantidad de productos de escisión aspirados hacia las altas capas atmosféricas. Las explosiones contra el suelo ocasionarían más intensa lluvia radiactiva local en el país bombardeado propiamente dicho.

Se ha debatido mucho lo referente a los daños que en el ser humano producirían el estroncio y el cesio que en estos 10 útiles años marchan despacio a la deriva, procedentes de pruebas nucleares.

Algunos científicos creen que esa radiactividad está ya ocasionando probablemente un incremento del cáncer óseo y de la leucemia, y condenando a millares de niños no nacidos a padecer defectos, durante los cincuenta años próximos.

Otros afirman que los efectos son muy pequeños: tanto, que no pueden medirse.

Ninguno de ambos puntos de vista ha quedado probado hasta ahora de modo concluyente, sobre todo porque nadie sabe con exactitud cual ès el mínimo de radiación capaz de provocar daños de varia índole.

Sin embargo, sabemos mucho acerca de las radiaciones naturales, procedentes de los rayos cósmicos, del uranio torio y radio existentes en la tierra y las rocas que nos rodean, y del carbono y potasio radiactivos que siempre fueron parte del ser humano.

Sabemos que este nivel de radiación natural no ha sido incrementado más que en débil proporción —por término medio— por toda la radiactividad desencadenada en pruebas nucleares hasta el año 1958, y hasta que los soviets reanudaron recientemente sus ensayos.

Hasta dicha reanudación, la Comisión de Energía Atómica calculaba oficialmente que los ingenios probados tenían una potencia o rendimiento total de 174 megatones, que liberaron cantidades variables de productos de escisión, entre ellas pequeñas proporciones de estroncio y cesio. Las bombas probadas aumentaron un poco las radiaciones naturales existentes.

Una guerra nuclar, si se emplease suficietne número de armas, podría incrementar de 20 a 30 veces —o quizá más— la exposición que ahora padecemos a la lluvia radiactiva de gran duración. Eso significaría duplicar, y hasta triplicar, la irradiación inherente a exposición natural.

Podemos calcular, basándonos en nuestra experiencia de la radiactividad de pruebas nucleares, y de las radiaciones naturales, que ello no surtiría efectos nocivos conducentes a algo así como el aniquilamiento de los habitantes del mundo.

FIN

La Acción Católica es un movimiento de apostolado seglar al servicio del ideal cristiano en favor del orden social.

Participa en esta Obra con tu colaboración personal y tu ayuda económica.

La copla andaluza

Por Juan RUIZ PEÑA

ACABA de aparecer en los escaparates de las librerías una obra, "La copla andaluza", de una importancia excepcional dentro del género folklórico. Su autor, José Sánchez Romero, es un veterano escritor y sabio científico, con numerosas obras publicadas; catedrático de Física y Química, vive en Sevilla en el barrio de Triana, y nació en Jerez de la Frontera, cuna del cante jondo.

La copla andaluza, letra del cante jondo, es a la vez, concisa y honda; sobria y efectiva; sentenciosa y sentimental.

Técnicamente, la sencillez de la copla es manifiesta: son cuatro versos octosílabos asonantados. Según una teoría, no demostrada, la copla, en su primitivo origen, pudo ser un fragmento de un romance popular y anónimo, así como el romance es, a su vez, un fragmento desgajado de un cantar de gesta, y así como éste era épico en su totalidad, el romance era épico-lírico, un tanto objetivo y narrativo, realista como nacido en Castilla, y de una sencillez literaria inimitable, cuando se va a decir que el "Romancero", es decir, el pueblo español, es el mejor poeta de nuestra literatura; en cambio, la copla, nacida en Andalucía, en la Andalucía mejor, Jerez, Cádiz, serranía gaditana y Sevilla, es lírica; íntima y subjetiva, brotó del corazón del pueblo, y de allí pasó a la boca en forma de cante jondo. La copla expresa de una manera total el sentir del alma andaluza; su ritmo emana del amor y del dolor, del arado o del yunque, del trabajo y del hambre; hay en toda ella una sorda protesta contra la injusticia social, aunque, naturalmente, pueblo viejísimo que está al cabo de la calle de todo se encoge de hombros y deja pasar la vida, pues sabe que la injusticia es inherente a la condición humana.

Hora es de decirlo, el cante andaluz, el cante jondo, nada tiene que ver con el cante gitano, calcado del andaluz, con unas gotas de misterio y originalidad; los gitanos le han infundido el "duende" al cante andaluz, pero un "duende" negro y sombrío, que nada tiene que ver con el "ángel" que caracteriza a lo andaluz. En cuanto a lo "flamenco", que la gente cree que es lo andaluz, es una deformación, una caricatura, de lo jondo andaluz. Como ha escrito, el gran novelista anubense Domingo Manfridi Cano, en un libro sobre Andalucía, que comentaremos próximamente, lo andaluz es una manera de ser y lo flamenco una manera de estar; es más, un andaluz de beuna ley no es un flamenco jamás. En resumidas cuentas, lo flamenco es lo andaluz degenerado, mercantilizado, convertido en espectáculo, es decir, en lo que más repugna al andaluz, que canta solo, y, a solas, y por ello, su cantar preferido es la solear. Puedo testificar que en mi familia, andaluza por todos los cuatro costados, ha habido alguien que cantaba jondo, como los mismos ángeles, y sé que por todo el oro del mundo no hubiera subido a un tablado a cantar, a exhibirse. Nadie como el andaluz siente el pudor de sí mismo, el ejercicio de su propia libertad. Cantar, cuando venga en ganas, cuando surja la ocasión; cantar, como una necesidad, como un desahogo del corazón; nada más cerca de la poesía verdadera. El hombre andaluz es, como su cante, serio, cabal, entero, sabe ser señor, es generoso y olvida, cristiano de corazón, galante y cortés, con un sentido del humor que le pone muy por encima de las miserias y vanidades de la existencia, sonríe deferente y procura vivir aislado, un poco solitario y recoleto. El andaluz nunca se siente masa; nada más opuesto al cante jondo que un orfeón, que es lo flamenco, además, el andaluz tiene un sentido providencialista de la vida y de la muerte, tiene un sentido estoico, casi ascético, combinado con una aceptación de la belleza y plenitud de la vida, que nada tiene que ver con el fatalismo de lo flamenco, de la gitanería, raza oriental, al fin. Como dice muy bien Sánchez Romero, la copla andaluza refleja a un pueblo que sabe sentir y sabe querer por encima de todo, porque lo jondo, digo yo, es eso: hondura de sentimiento.

En el libro de Sánchez Romero se agrupan los cantes, presenta una modalidad popular de cada uno, los define líricamente primero, los analiza técnicamente, ejemplariza con varios modelos más y acaba deduciendo una filosofía y sacando un pensamiento característico.

Entre los cantes analizados, su enumeración completa es imposible por su amplitud, esto da idea de la perfección del libro, están las soleares, cante con acompañamiento de guitarra, pero sin baile, la saeta, expresión de la religiosidad andaluza, unas veces suspiro y otras trágica oración gritada con las entrañas mismas, la caña, la manifestación más antigua del cante jondo, el martinete, uno de los cantes más dolorosos, cantado al compás del martillo del hierro en la fragua, la serrana, cantar típico de la serranía andaluza, las tarantas, cante de las minas, duro y fuerte, bastante desgarrado, es el llamado cante de Levante, las bulerías, el cante de mi Jerez, es el cantar más salado que darse pueda, en él están contenidos todos los cantes, y como el vino de Jerez es único y excede a todos. Hay que bailar las bulerías con taconeo de tango: ¡cómo se las bailaba "El Chaqueta", en la calle Empedrada de Jerez, en plena calle, en aquellos años de mi juventud, y cómo le hacíamos son con las palmas o le dábamos la réplica bailando con él! Entre otros cantes, las alegrías de Cádiz, los fandanguillos de Huelva, las malagueñas, las medio granadinas, las sevillanas, y para cerrar la breve enumeración, los campanilleros que cantan los acompañantes del Rosario de la aurora, y los pregones porque en Andalucía se vende cantando, así el pregón clásico del tío de los pejerreyes, el de las piñas, el del aceitunero, y el incomparable, por su gallardía, color y humor, pregón de las flores, y finalmente las nanas, de metros muy variados, cantes tiernos, delicadísimos, al compás del balanceo de la cuna la madre canta y el niño la oye medio dormido. ¡Qué inolvidables luego esos cantes que arrullaron nuestros sueños de niño! Por eso, los andaluces llevamos el cante en la sangre; como dice Sánchez Romero al finalizar su estupendo libro, comentando la filosofía de la nana: "La madre es el encanto maravilloso del espacio, es el corazón que nos crea y el alma que nos salva". ¡Qué bien, y cué profundo!

El prólogo del libro, bellamente escrito, del poeta sevillano, Antonio Rodríguez-Buzón, así como las ilustraciones debidas a la pluma del propio autor del libro, originalísimo dibujante, concuerdan bien con el espíritu y realzan su valía. Gran libro, libro para leer y gozar muchas veces, el de Sánchez Romero.

XI Curso de Verano del Instituto Francisco Suárez

BRILLANTISIMA CONFERENCIA DEL SR. LOPEZ MEDEL

Mañana, lunes, disertará el P. Valentín de la Cruz, C. D. sobre "El ecúmeno como preocupación de nuestro tiempo"

Ayer, a las ocho, en el Círculo de la Unión, tuvo lugar la séptima conferencia del XI Curso de verano del Instituto Histórico - Jurídico «Francisco Suárez», a cargo del profesor don Jesús López Model, sobre el tema «La Familia española en el seno de la universalidad».

Presidieron don José María Codón, secretario general del Curso; general Troncoso, D. Sancho Sopranis, teniente coronel de la Academia de Ingenieros y don Pascual Sánchez, coronel de la Guardia Civil.

Comenzó el conferenciante indicando que en el presente la incidencia de tradición y ecumenismo opera sobre entidades o estructuras macroeconómicas y macrosociales, de manera que los fenómenos universalistas traducen y a la vez operan sobre realidades vivas.

Expuso aspectos de la familia española en la Universalidad, dedicando especial atención al de la familia española en la integración europea.

Esto, para que sea auténtico ha de ser integración política, para terminar en una verdadera integración social que hará, a lo largo, pero con aspecto serio, que la estructura familiar española se vea afectada y, a su vez, aporte en tal integración social.

Como factores que van a incidir sobre nuestra familia están el impacto ideológico demoliberal o economista que provocó el derrumbe de la familia y su crisis; la incitación económica y las formas nuevas de vida. Como aportaciones posibles están los valores ético universales de la familia, tan precisos para la convivencia, la conciencia social familiar y el engranaje sociopolítico que a la familia queremos dar haciéndola cauce de representación política, en una democracia social. De los movimientos familiares europeos y de las preocupaciones económicas en las que la familia es destinataria hemos de tomar sugerencias para que la ósmosis universalista de la integración se haga para fortalecimiento y modernidad de nuestra familia española, tradicional y cristiana.

Después de un caluroso y merecido aplauso, el profesor López Medel contestó, en un animado coloquio, a las varias preguntas que el público oyentes le formuló.

EL TRABAJO EN LOS SEMINARIOS

Ayer disertó en la sexta sesión del primer seminario, el reverendo Padre Eleuterio Elorduy, el cual se ocupó del interesante tema "El Concilio de Jerusalem. Su influjo en la tradición conciliar".

Comenzó exponiendo que el Concilio de Jerusalém tiené para la Historia de la Iglesia y especialmente para los Concilios un valor de ejemplaridad ecumenista y doctrinal. En las discusiones entre los judeo-cristianos y los cristianos provinientes del helenismo, se suscitó una serie de discusiones muy semejantes a varios de los puntos hoy controvertidos entre católicos y protestantes.

Dentro del proceso de las reuniones conciliares se nota primeramente una fase de discusión general cuasi parlamentaria, a la que sigue el discurso de San Pedro, en el cual, recordando su propia posición primacial, recibió de Cristo y más tarde, la acción directa del Espíritu Santo en los episodios del Bautismo de Cornelio.

Terminó su documentadísima lección diciendo que el triunfo de San Pablo en el Concilio fue, por lo tanto, dogmáticamente absoluto una vez que fue apoyado por San Pedro y Santiago, aun cuando su posición social ante la Iglesia primitiva siempre influida por los judeo-cristianos, le llevó a una situación de aislamiento social, que se refleja en sus cartas últimas de la segunda cautividad, muy especialmente en la Epístola II a Timoteo.

SEGUNDO SEMINARIO

"Campos de actividad de los seglares "cristianos" como camino hacia la unidad", fue la ponencia presentada por don Pedro José Zabala, quien comenzó estudiando las teorías existentes en la materia de relaciones Iglesia-Estado, para pasar después a subrayar que la idea que debe presidir todo trabajo de los seglares en el campo temporal, único terreno de ellos en exclusiva, es la Caridad en su total sentido, entroncados todos los cristianos como pertenecientes al cuerpo místico.

Terminó estudiando los problemas concretos en los que como solución, recaba la aportación de los seglares.

Seguidamente se abrió un amplio coloquio en el que el señor Zabala expuso más detenidamente algunos puntos de su magnífica ponencia, deteniéndose el seminario especialmente en e lestudio del derecho de propiedad en los derechos de la mujer, afirmándose la idea cristiana del retorno de la mujer casada al hogar, sin perjuicio de que siempre sea colocada en el puesto que le corresponde.

PROGRAMA PARA MAÑANA

A las nueve y media de la mañana, en la Academia Universitaria de Derecho, séptima sesión del primer seminario, estudiándose la ponencia "La labor ecumenista de los protestantes", a cargo del señor don Manuel García de la Mora.

A las cuatro de la tarde, en el mismo lugar, sexta sesión del segundo seminario, actuando como ponente el Padre Francisco García Salve, S. J., quien disertará sobre "Sentido religioso estricto del ecumenismo y problemas a resolver en primera instancia".

Por la tarde, a las ocho, en el Círculo de la Unión, conferencia del reverendo Padre doctor Valentín de la Cruz, C. D., sobre el tema "El ecúmeno como preocupación de nuestro tiempo".

¡¡AMA DE CASA!!
Para cualquier consulta que necesite como socio protector del Montepío Nacional del Servicio Doméstico, solicite los servicios de las Visitadoras Sociales del mismo, llamando a los teléfonos 8707 y 8906

GRAN TEATRO

EXITO DE CLAMOR

Compañía lírica «AMADEO VIVES»

HOY, DOMINGO, DESPEDIDA, 7'30 TARDE y 11 NOCHE

LA ROSA DEL AZAFRAN

De Romero y Fernández Shaw, música del Maestro Guerrero

Por Dolores Cava, Selica Pérez Carpio, Mari Carmen Andrés, Luis Villarejo (tarde) y Vicente Catalina (noche), Gerardo Monreal, José Pello y Miguel Granizo.

DIRECTOR: José Tamayo

HOY, ULTIMO DIA

¡No pierda la oportunidad de admirar tan grandioso espectáculo!

CINE CALATRAVAS

LUNES, 27 DE AGOSTO

Soberbia reposición, en sesiones de 5'30 y 10'30 noche (numeradas)

LA MAS SENSACIONAL PELICULA DE TODOS LOS TIEMPOS

LOS DIEZ MANDAMIENTOS

(Autorizada para todos los públicos)

LOCALIDADES A LA VENTA A PARTIR DE HOY POR LA TARDE

Transportes POSADAS Urgencias MADRID

Regresa a San Sebastián el vicepresidente del Gobierno

Selwyn Lloyd llega a S'Agaró

San Sebastián.—El vicepresidente del Gobierno, capitán general don Agustín Muñoz Grandes, ha llegado a esta capital, procedente de Madrid.

En el aeropuerto provincial fue recibido por el capitán general de la VI Región Militar; director general de la Guardia Civil y gobernador militar de San Sebastián.

SELWYN LLOYD, EN S'AGARO

Barcelona. — El ex ministro británico Mr. Selwyn Lloyd, ha llegado a esta capital procedente de Londres acompañado de su sobrino y su amigo Mr. O'Brien y una amiga de la familia O'Brien.

En el aeropuerto fue recibido por los señores Ensesa, continuando viaje a S'Agaró invitado por éstos.

CONVENIO SINDICAL

Gerona. — En la Delegación provincial de Sindicatos se ha procedido a la firma de un convenio colectivo sindical, de ambito provincial, que afecta a las empresas encuadradas en los grupos "carpintería de taller, ebanistería, muebles curvados, tapicería, tornería, tornetia textil, tallista, modelistas, billares y pianos, estuchistas, cestería y muebles de junco, medula y mimbres, comercio de muebles, carpintería mecánica, hormistas, acuchilladores y enceradores, persianistas, marcos y molduras y carpintería de ribera" y demás industrias de la madera, con exclusión de los aserradores y almacenistas de madera, del Sindicato provincial de la Madera y Corcho.

Lotería Nacional

El tercer premio, en Miranda y otro de 9.000 pesetas en Burgos

Madrid.—Números agraciados con los premios mayores en el sorteo de la Lotería Nacional celebrado ayer:

PRIMERO: 600.000 pesetas

14.145. Coruña, Cádiz, Barcelona, Málaga, Palma de Mallorca, Bilbao, Lugo, Madrid, Manacor.

SEGUNDO: 300.000 pesetas

22.111. Alicante, Melilla, Arucas, Valencia, Bollullos del Condado, Marmolejo, Manzanares, Cistierna, Valladolid y Bilbao

TERCERO: 150.000 pesetas

28.484. Bilbao, Zaragoza, Miranda de Ebro, Córdoba, Velez-Málaga, Sevilla, Zaragoza, Lugo, Madrid, Vigo, Logroño.

Premiados con 9.000 pesetas

6.415. BURGOS, Gijón, La Felguera, Granada, Murcia, Játiva, Bilbao, Sevilla, Madrid, Santa Cruz, Albacete.
32.254. Santa Cruz.
47.295. Barcelona.
3.282: Eibar, Andújar, Cádiz, Córdoba, Barcelona, Sevilla, Vigo, Sevilla, Ronda, Guía y Logroño.
33.433. Madrid, Gerona, Palma de Mallorca, Barcelona, Málaga, Carballo, Valladolid, Vigo y Cartagena.
12.830. Vallecas, Coruña, San Sebastián, Alicante, Murcia, Oviedo, Huelva, Santander, Madrid.
14.043. Santander, Barcelona, Málaga, Las Palmas, Bilbao, Sevilla, Madrid y Alicante.
50.973. Palma de Mallorca.
5.080. Bilbao, La Felguera, Las Palmas, Cartagena, Bermeo, Tuy, Alicante, Castuera, Lérida y Zaragoza.
50.944. Palma de Mallorca.

TOMBOLA DIOCESANA
Recuerde que lo que para usted no es imprescindible otros lo necesitan para poder subsistir. Piénselo y

Otras dos explosiones nuclearse soviéticas

Washington.—La Unión Soviética ha realizado hoy dos pruebas nucleares.

Ambas pruebas fueron de baja potencia.

T.V. Española

PROGRAMA DE SOBREMESA

2,30, Apertura y presentación.
2,32, Panorama.
2,45, El cine.
3,00, Telediario.
3,25, El tiempo.
3,30, La tortuga perezosa.
4,00, Por tierras de España.
4,10, Cierre.

PROGRAMA DE NOCHE

8,30, Presentación.
8,32, Estilo.
9,00, Reportaje deportivo.
9,25, El tiempo.
9,30, Telediario.
9,45, Fiesta brava.
10,00, El tribunal de la Historia.
10,30, El cine en casa.
11,30, Telediario.
11,45, Versos a medianoche - Momento musical - Recuerdo.
12,00, Cierre.

Televisores IBERIA
Comercial Velo Moto

OBSTACULO, por RUY

—La verdad, viendo ésto me imagino el "muro de la vergüenza"

¡COMPRE EN AGOSTO, LAS MANTAS AL COSTO! En La Casa de las Mantas

M.E.C.D. 2017