Diario de Burgos

Año LXXII. — Núm. 22.015
Depósito legal BU - 5 - 1958

MIERCOLES, 2 DE MAYO DE 1962

APARTADO núm. 46

TELEFONOS
Redacción: 1280. — Administración: 2015

1,50 PESETAS

El Jefe del Estado y su esposa presidieron ayer la magna "V Demostración Sindical"

3.000 trabajadores, en el Estadio Bernabeu, tributaron con su admirable actuación (teatro, música y danza) un homenaje a Lope de Vega, en su cuarto centenario

Una comisión de las Mutualidades hizo entrega al Generalísimo Franco del "Parte de la victoria de la justicia social"

Madrid. — Su Excelencia el Jefe del Estado ha recibido esta mañana en el palacio de El Pardo a una comisión de la primera asamblea nacional de Mutualidades Laborales, presidida por el ministro de Trabajo. Le fue entregada al Caudillo una placa con el "Parte de la victoria de la justicia social" como homenaje de las Mutualidades Laborales en el XXV aniversario de su caudillaje.

El Generalísimo impuso la medalla del Mutualismo Laboral a varios mutualistas y entregó los primeros prémios a los becarios de las cinco Universidades Laborales, agradeciendo posteriormente en breves palabras el homenaje de que era objeto.

El presidente de la Mutualidad Laboral de la Construcción pronunció unas palabras, ofreciendo en nombre de millones de trabajadores el homenaje mutualista y el cariño de la Organización.

Señaló las cifras del Mutualismo laboral, que desde su creación han realizado una labor extraordinaria. En 1959 realizaron prestaciones por valor de tres mil cuatrocientos millones de pesetas. En 1961 esta cifra se había elevado a los 4.800 millones. Sólo las Universidades Laborales por las que han pasado en el último curso 6.296 alumnos, han recibido del mutualismo, unos 554 millones de pesetas.

También hizo uso de la palabra en este acto el presidente de la Mutualidad Laboral de Banca, que hizo el resumen de la tarea desarrollada por el Mutualismo laboral y ofreció al Caudillo el homenaje de los mutualistas.

El texto de la placa entregada por las Mutualidades al Caudillo dice así: "Parte de la victoria de la justicia social.— En el XXV aniversario del glorioso caudillaje de Franco, por imperio de las leyes dictadas bajo su providencial capitanía y en cumplimiento de sus órdenes han quedado incorporados, sin excepción, a los beneficios del Mutualismo Laboral y de la seguridad social, todos los trabajadores españoles.

Las Mutualidades Laborales para perpetuar el histórico acontecimiento, lo proclaman en este parte del nuevo "Día de la victoria", alcanzada en la batalla de la paz y en la conquista irrevocable de la justicia social, como homenaje al capitán de la revolución nacional al que, ante los futuros y decisivos avances, renuevan su juramento de fidelidad. Madrid, Mayo de 1962. Festividad de San José Artesano, Patrono de los trabajadores de España".

"V DEMOSTRACION SINDICAL"

Madrid. — S. E. el Jefe del Estado, acompañado de su esposa, ha asistido, esta tarde a las ocho, a la V Demostración Sindical, de teatro, música y danza, en el estadio Santiago Bernabeu. A su llegada al recinto deportivo, SS. EE. fueron recibido por los ministros de Trabajo, secretario general del Movimiento, Gobernación, Marina, Información y Turismo, Aire, presidente del Consejo de Economía y otras personalidades. La esposa del Jefe del Estado fue obsequiada con un ramo de flores, y seguidamente SS. EE. ocuparon la tribuna presidencial, entre las clamorosas aclamaciones del público.

El estadio, magníficamente iluminado, estaba ornado con banderas nacionales y del Movimiento y escudos de todas las provincias españolas.

Es ésta probablemente, la más vasta demostración teatral de todos los tiempos y un verdadero homenaje a Lope de Vega que con tanta reciedumbre escribió para el pueblo y que hoy se ve interpretado por el pueblo. En el amplio espacio del juego del estadio, con un aforo de más de

(Pasa a cuarta página)

Nuevo Nuncio de S. S. en España

Madrid. — Monseñor Antonio Riberi, que ha sido designado Nuncio de Su Santidad el Papa en Madrid, para cubrir la vacante del Cardenal Antoniutti. (Foto Cifra)

Descubrimiento de un cometa por astrónomos del Japón

Rusia lanzará más hombres al espacio dentro de este año

Tokio.— Unas fotografías de un nuevo cometa ha obtenido un astrónomo el pasado domingo, según anuncia el observatorio de Tokio.

El cometa se encuentra en la parte baja izquierda de la constelación de Casiopea, moviéndose en dirección Norte.—Efe.

PROYECTOS SOVIETICOS

Washington.— Rusia lanzará más hombres al espacio en este mismo año, ha declarado el científico soviético A. A. Blagonravov, uno de los jefes de los programas espaciales, en el curso de una reunión científica internacional.

VIAJE EN GLOBO

Brawley (California).— Un globo de una altura equivalente a la de una casa de tres pisos, en cuya barquilla viajan Kurt Stehling, científico de la Administración Nacional de Aeronáutica y del Espacio y el comodoro Ben Leaitt, con el capitán Gordon Benson, ha emprendido la ruta de la costa Este norteamericana. A las dos horas el globo había alcanzado una altura de 4.200 metros.—Efe.

La Falange de Ciudad Real concede la «Palma verde», a D. José Utrera

Ciudad Real. La "Palma verde" de la Falange ha sido concedida por el Consejo provincial del Movimiento a don José Utrera Molina, actual gobernador civil y jefe provincial del Movimiento de Burgos, que durante más de cinco años ha ocupado los mismos cargos en esta provincia.—Cifra.

Este año, la exportación naranjera batió el «record»

Se inaugura el servicio diario en la línea aérea Madrid - Las Palmas

Comienza la famosa feria de Sevilla

Valencia.— El subsecretario de Comercio, en representación del ministro del Departamento, ha presidido la inauguración de la XL Feria Muestrario Internacional de Valencia.

Acompañaban al subsecretario el ministro de Finanzas de Italia, los embajadores de Italia y Suecia y numerosas personalidades. El alcalde pronunció un discurso en el que hizo un resumen de los actos más importantes relacionados con la Feria durante este año.

El presidente de la Feria destacó la posibilidad de celebrar estos certámenes en una España en paz y en orden en medio de un mundo en desorden. Estudió las vicisitudes de la Feria en sus 40 años de existencia y reiteró la solicitud de celebrar en Valencia ferias monográficas.

El subsecretario de Comercio subrayó la gran importancia que el Ministerio de Comercio concede a las Ferias y los frutos que de ellas espera, principalmente la especialización de las producciones características de cada una de las regiones donde se celebran. Se refirió a la exportación de la naranja, que este año ha batido todos los récords en cuanto a cantidad y valor en dólares. Terminó declarando inaugurada oficialmente la Feria.—Cifra.

LINEA AEREA MADRID - LAS PALMAS

Las Palmas de Gran Canaria. — Ha sido inaugurado hoy el servicio diario Madrid - Las Palmas con reactores "Carabelle", de "Aviaco", que realizan el viaje en dos horas y 17 minutos.—Cifra.

CLAUSURA

Castellón de la Plana.— Esta tarde se ha clausurado el Pleno del Consejo de la Confederación Nacional Católica de Padres de Familia, bajo la presidencia del gobernador civil.

Pronunció el discurso de clausura el presidente de la Confederación, marqués de Vivel.

LA FERIA DE SEVILLA

Sevilla.— Ha comenzado la tradicional feria abrileña que por curiosa paradoja del calendario, habrá de celebrarse por esta vez en el mes de Mayo en toda su integridad. Hay una extraordinaria afluencia de turistas de España y del extranjero.

El número de casetas se ha visto aumentado el corriente año, y, asimismo, el alumbrado, ha sido intensificado notablemente, ya que lucen 225.000 bombillas, de ellas 60.000 revestidas de farolillos a la veneciana.

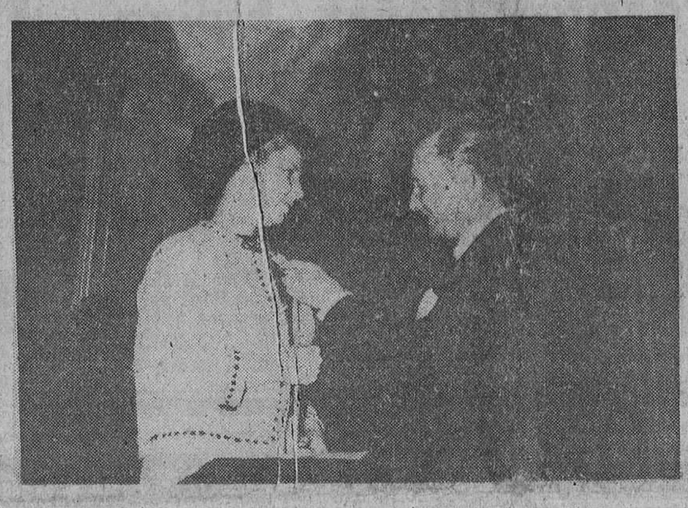

La Medalla de Oro de Madrid para Cayetana

Madrid. — En la Casa de la Villa y por el alcalde de Madrid, conde de Mayalde le ha sido impuesta a la duquesa de Alba la Medalla de Oro de la ciudad concedida recientemente por el Ayuntamiento de la capital de España. En la foto: Momento en que el conde de Mayalde prende del pecho de Cayetana la Medalla de Oro.—(Foto Europa Press)

Hoy, inauguración de las II Jornadas de Derecho Penal militar y Derecho de la Guerra

Asistirán 150 representantes de las diversas regiones españolas y varios observadores extranjeros

A mediodía de hoy se inaugurarán las II Jornadas de Derecho Penal militar y Derecho de la Guerra, cuyas tareas se prolongarán hasta el sábado próximo, en ciclo organizado por las cátedras de Derecho Penal y Derecho Internacional de la Universidad de Valladolid.

El programa de la jornada de hoy es el siguiente:

A las once y media, misa del Espíritu Santo, en la Santa Iglesia Catedral B. M.

A las doce, solemne apertura, en la Diputación provincial.

A la una, sesión plenaria para conocimiento del reglamento y nombramiento de Comisiones.

A las cuatro y media, reunión de la primera Comisión, sobre el tema «Insulto a superior (primera parte)», con ponencia a cargo del coronel auditor de esta región, don Julián Iñiguez de la Torre.

A las ocho de la tarde, vino de honor ofrecido por el Excelentísimo Ayuntamiento.

En la sesión de apertura intervendrán el rector de la Universidad, el alcalde de la ciudad y el general auditor, don Victoriano Vázquez de Prada, que ostentará la representación del ministro del Ejército.

A las Jornadas asistirán 150 representantes de las distintas regiones españolas, así como observadores extranjeros, norteamericanos y sudamericanos, técnicos en Derecho militar.

Cuatrillizos en Viena

La madre es esposa de un trabajador

Verona.— Rosa Zambelan, de 39 años de edad, esposa de un trabajador, ha dado a luz cuatrillizos. Tanto la madre como los cuatro niños se encuentran en perfecto estado de salud.—Efe.

Madame Salan recluída en un convento

El FLN se declara único partido de la futura Argelia y anuncia la creación de un "Estado socialista"

Nuevos actos de violencia en Argelia con gran número de muertos y heridos

París.—Lucienne Salan, esposa del general Salan, ha sido llevada hoy desde la prisión de Fresnes a un convento por ella elegido.

Hasta ahora no ha sido presentada contra la esposa del dirigente de la O.A.S. ninguna acusación oficial.—Efe.

LA «LISTA» TRAGICA

Argel. — Veintisiete personas, por lo menos, han resultado muertas y otras veintisiete heridas, en actos de violencia registrados ayer en Argelia. Veintidós de los muertos y 23 de los heridos eran musulmanes.

MAS MUERTOS

Argel.—Miembros de la O.A.S. han dado muerte a tiros a un europeo que estaba comprando lilas, la tradicional flor del mes de Mayo, que tiene fama de traer suerte. Otros comandos mataron a un musulmán e hirieron a otro en la mañana de hoy.—Alfil.

CHOQUE ENTRE EUROPEOS Y MUSULMANES

Argel. — Un choque entre europeos y musulmanes se ha registrado ayer en una pequeña ciudad al Oeste de Orán. Resultaron tres personas muertas y 21 heridos.

El incidente ocurrió después de que un comando de la O.A.S. diera muerte a dos personas e hiriera a

(Pasa a cuarta página)

Hasta contar con el apoyo de la Commonwealth Inglaterra no se comprometerá con el Mercado Común

Hoy reanuda sus «tareas» la conferencia de desarme en Ginebra

Washington.—Pierre Salinger, secretario de Prensa del presidente norteamericano visitará en este mes Rusia para tratar de los cambios de información soviético - americanos.

Salinger también visitará Alemania occidental y los Países Bajos.

MAC MILLAN EN OTAWA

Otawa.—El premier británico Mac Millan, ha dado seguridades a los dirigentes canadienses en el sentido de que Gran Bretaña no se comprometerá a unirse al Mercado Común Europeo hasta que las condiciones de su participación hayan sido tratadas en la conferencia de jefes de Gobierno de la Mancomunidad en el mes de Septiembre próximo.—Efe.

LLEGA A LONDRES EL SECRETARIO DE DEFENSA NORTEAMERICANO

Londres.—El secretario de Defensa norteamericano, R. S. Mc Namara, que ha llegado a Londres, se ha negado a decir si Estados Unidos tratarán de retener el control de las armas nucleares en la NATO, aunque sí dijo que la potencia nuclear es de gran importancia en el sistema defensivo de la Organización y debe ser discutido por sus propios miembros.

La seguridad de la NATO —dijo el ministro— descansa en la potencia nuclear de las naciones miembros.—Efe.

PROBABLEMENTE RUSIA CONSENTIRA

Ginebra. — Probablemente Rusia consentirá en asistir a otra conferencia de las potencias nucleares en relación al proyectado tratado de prohibición de pruebas atómicas a celebrar, quizá, dentro de esta semana.

La conferencia ginebrina se reúne de nuevo mañana.—Efe.

ESPIAS CHECOS EN SUIZA

Berna.—El Gobierno de Suiza ha pedido hoy la retirada del diplomático checoslovaco Jarosalv Jelinke, de 36 años, secretario de la cancillería de Berna, por haber sido «hombre enlace» con el agente secreto checo Vlastimil Glaser, ya condenado el pasado Abril a prisión al igual que un matrimonio checo que se hacía pasar por suizo.

Al mismo tiempo, el Departamento federal de Justicia anuncia que otro súbdito checo, que se hacía pasar, también por suizo, comparecerá próximamente ante los tribunales, acusado de espionaje y de usar documentaciones falsas. El nombre de este detenido no se ha facilitado.

AMNISTIA

Ankara. — La Asamblea nacional turca ha aprobado un proyecto de ley en virtud del cual se concede la amnistía a todos los miembros de las fuerzas armadas que participaron en el levantamiento del 22 de Febrero contra el Gobierno de Ankara.—Efe.

PREOCUPACION

Manchester.—El director del observatorio de Jodrell Bank, sir Bernard Lowell, expresó hoy su preocupación por los planes norteamericanos de efectuar explosiones nucleares a gran altura.—Efe.

LLAMAMIENTO «PACIFISTA»

Berlín.—El viceministro de Defensa de Alemania oriental, Waldemar Verner, ha hecho un llamamiento para el establecimiento de relaciones pacíficas entre las dos Alemanias sobre una base de coexistencia.

Añadió que debe renunciarse mútuamente al uso de la fuerza y mantener unas relaciones normales políticas, económicas y culturales.

REFERENDUM

Oslo.—El Gobierno noruego celebrará un referéndum para decidir, de acuerdo con la opinión del país, si Noruega se une o no al Mercado Común, según ha informado el primer ministro, Einar Gerhardsen.

SE REINTEGRA A SU CARGO

Bonn.—El embajador de Alemania occidental en Moscú, Kroll, se ha reintegrado esta mañana a su cargo.—Efe.

HOY, ELECCION DE NUEVO PRESIDENTE ITALIANO

Roma.— Las dos Cámaras del Parlamento italiano se reunen mañana en sesión conjunta para elegir nuevo presidente de la República.

El resultado de la elección permanece incierto ya que los 854 parlamentarios votarán en secreto y con plena libertad para elegir cualquier candidato.—Efe.

Después de 28 días... contratados

Cádiz. — Después de 28 días esperando a la puerta de la Plaza de Toros de Cádiz una oportunidad para torear, estos dos aficionados han visto colmados sus deseos y torearán en Cádiz una novillada sin caballos el próximos día 6 de Mayo. Con tal motivo han levantado el sitio que habían puesto a la plaza de toros.

(Foto Europa Press)

LA FIESTA DE SAN JOSE OBRERO, EN BURGOS

Tres documentos gráficos de los solemnes actos celebrados ayer en Burgos, con motivo de la festividad de San José Obrero. — De arriba a abajo: la imagen de San José a su paso por la calle de La Merced, en la procesión celebrada por el Círculo Católico de Obreros y el obispo auxiliar y demás personalidades eclesiásticas que presidieron el cortejo. Al pie, los tres matrimonios burgaleses que fueron galardonados con los premios provinciales de natalidad.—(Foto FEDE)

(INFORMACION EN ULTIMA PAGINA)

Simpatizantes suecos de la OAS boicotearon la manifestación del 1 de Mayo en Estocolmo

Los actos de Moscú se desarrollaron con arreglo a la «tradición» sin la menor variante

Berlín. — Millares de berlineses occidentales se reunieron hoy en la plaza de la República muy cerca de la muralla con el Berlín - Este.

El alcalde, Brandt, pronunció un discurso en el que afirmó que los berlineses están dispuestos a aceptar cualquier acuerdo que garantice la libertad y el respeto a los lazos establecidos entre Berlín - Oeste y Alemania occidental. Dirigiéndose al general Clay, representante personal del presidente norteamericano, le pidió llevara sus saludos a Kennedy y le expresara la confianza de los berlineses en su persona y en el pueblo de los Estados Unidos.

"VIOLACION" DEL ESTATUTO DE BERLIN

Berlín. — Un portavoz aliado en Berlín occidental calificó el despliegue militar celebrado en el sector oriental como una "violación del estatuto de Berlín, en provocativo contraste con la concentración de la parte occidental de la ciudad". Añadió que el mando occidental condena el aparatoso despliegue militarista y lo tacha de insincero.

SIEMPRE IGUAL

Estocolmo. — En la Plaza Roja de Moscú se ha celebrado el desfile militar del 1 de Mayo. Los actos tuvieron el mismo protocolario ceremonial de años anteriores. Los dirigentes, con Kruschef a la cabeza, ocuparon una tribuna en lo alto del mausoleo de Lenin; la revista de las fuerzas por el ministro de Defensa mariscal Malinovsky, el discurso para atacar casi en idénticas palabras a los Estados Unidos y a las potencias occidentales y para poner de relieve, ante las bien pertrechadas divisiones soviéticas, las "pacíficas" intenciones de la Unión Soviética.—Efe.

FIESTA PROSTITUIDA POR LOS COMUNISTAS

Nueva York.— El "Herald Tribune", dice hoy que el 1 de Mayo ha sido siempre una de las fiestas más antiguas de la Humanidad, pero nunca ha sido ya igual, desde el advenimiento del comunismo. "Es irónico, añade, que lo que en otro tiempo fue fiesta de Primavera y luego un acto de homenaje a los que trabajan, se haya convertido por los comunistas en fiesta para señalar el poderío militar y, lo que es aún peor, la deificación del Estado".—Efe.

SIMPATIZANTES DE LA OAS, EN ESTOCOLMO

Estocolmo. — Las manifestaciones preparadas con motivo del 1 de Mayo han sido saboteadas por simpatizantes suecos de la OAS que incendiaron la tribuna de los oradores en el parque Gaerdet. En la escalera de subida a la tribuna fueron pintados "slogans" con "vivas" a la OAS y a Salan.—Efe.

M.E.C.D. 2017

Ayer

UN año más, la festividad de San José Obrero ha tenido en Burgos el signo venturoso con que la fiesta del primero de Mayo ha quedado incorporada al más transcendente y positivo significado de exaltación del trabajo, santificado por la Iglesia.

Fiesta mayor en toda España, bajo esa augusta expresión, nuestra ciudad supo conmemorarla, de nuevo, con arreglo al tradicional espíritu fervorosamente religioso y solemnemente aleccionador.

Desde primera hora, en que comenzaron los actos organizados al efecto, hasta mediodía, en que culminaron en su expresión externa, las ceremonias tuvieron una brillantez y una concurrencia extraordinarias. Así, la misa de comunión general de los obreros del Círculo, como final de los ejercicios espirituales; así, también, la conmemoración patronal de la Delegación provincial de Trabajo, con entrega de los premios provinciales de Natalidad; así, finalmente, en la solemnísima misa celebrada en la Merced y organizada conjuntamente por el Círculo Católico y la Organización Sindical, ceremonia culminada con la procesión para devolver la imagen de San José al domicilio social de la primera entidad citada.

Luego, la tarde se completó con diversos actos recreativos del Círculo Católico de Obreros... Y, por lo demás, en cuanto a espectáculos, ausente el fútbol y los toros, sólo cabe registrar la magnífica velada boxística celebrada en la Deportiva «General Yagüe», entre los equipos de púgiles de Burgos y Bilbao.

Y eso fue lo que dió de sí la conmemoración solemne y fervorosa de la fiesta de San José Obrero, en la que sólo hubo una nota desagradable: la cabrilla, temida siempre, en cuanto al tiempo. En efecto, llovió torrencialmente, con acompañamiento de sonoros fenómenos eléctricos... Pronto empiezan las tormentas en el año actual...

Y así se nos mostró Mayo, en su primer día... Solemne, brillante, en su significado patronal del mundo laboral; desagradable, lluvioso, aunque con magnífica temperatura en lo climatológico. Es decir, que a este último respecto, Mayo no fue muy florido ni muy hermoso que digamos...—B. I.

Actualidad burgalesa

NOTICIAS

FARMACIAS DE GUARDIA. — González S. Barriocanal, Cardenal Segura, 8; Pascual, Barriada Illera Plaza Mayor y Alonso, San Pablo, 37.

Electra de Burgos, S. A.

Distribuidora de Iberduero

«Esta sociedad necesita personal con carácter eventual, pudiendo presentarse aquellos a quienes les interese en los Talleres de la misma, sitos en la calle Segovia núm. 10, a las diez horas del día 5 del corriente mes de Mayo».

LETRAS DE LUTO.—Después de una larga enfermedad que sobrellevo con ejemplar resignación cristiana ha dejado de existir en esta ciudad a los 83 años de edad y confortada con los Santos Sacramentos y la bendición apostólica de Su Santidad la señora doña Margarita Ibáñez Espiga (viuda de don José Arija).

Descanse en paz el alma de la finada y reciban la expresión de nuestra sentida condolencia sus apenados hijos doña María Luz (funcionaria de la Excma. Diputación provincial); doña María del Pilar (maestra nacional); don Emiliano y don Juan José (del Cuerpo de Telégrafos), todos ellos muy estimados amigos nuestros; hijas políticas; hermanos políticos; nietos, sobrinos y demás deudos.

—El antiguo transportista de esta plaza don Pablo Hernando Arauzo ha fallecido a los 72 años de edad, después de haber recibido los Santos Sacramentos y la bendición apostólica de Su Santidad.

Nos unimos al dolor que embarga a su resignada esposa doña Rosa González García; hijos, nuestros particulares amigos, don Félix, don Alfonso y don José, así como doña Pilar; hijos políticos, nietos, sobrinos y resto de familiares.

—Don Andrés Valdivielso Ramírez, ha entregado su alma al Todopoderoso, tras recibir los Santos Sacramentos. Contaba 51 años de edad.

Hacemos presente nuestro sentido pésame a su desconsolada esposa doña Gregoria Sáez González; hijos Vicenta y Teodoro; madre política, hermanos, hermanos políticos, sobrinos y demás deudos.

COMPRO

BRILLANTES

Y JOYAS DE ORO, PLATA Y PLATINO

Dirigir la correspondencia, — a — Joyería Suárez, Jardines, 11 BILBAO

Y pasaremos a visitarles

CICLISTA HERIDO. — A primera hora de la tarde de ayer sufrió una caída de la bicicleta que conducía, Donato Yllera Contreras, de 27 años, soltero, que habita en la calle de Las Calzadas, número 76, lesionándose.

Ingresó en la Casa de Socorro, cuyos facultativos le apreciaron herida contusa en región occipital, erosiones en cara y conmoción cerebral. Lesiones que fueron calificadas de pronóstico reservado.

PETICION DE MANO. — Por doña Pilar Tudanca, viuda de Del Moral y para su hijo Ildefonso, profesor mercantil y particular amigo nuestro, ha sido pedida a los señores de San Eustaquio (don José), la mano de su encantadora y gentil hijo, Marita.

Entre los novios se han cruzado los regalos de costumbre.

LOCAL O PISO

INTERESA

Ofertas Sociedad Cazadores y Pescadores. A. Bonifaz, 14. Teléfono 3019.

CAIDA. — A consecuencia de haber sufrido una caída casual hubo de ingresar a las cinco de la tarde de ayer, en la Casa de Socorro, Modesta Mariscal Manolar, de 34 años, casada, con domicilio en Gamonal, segunda manzana, número 36.

Presentaba fractura de la pierna derecha por su tercio medio. Los facultativos de dicho Centro califican estas lesiones de pronóstico grave.

BURGOS HACE 30 AÑOS

Del DIARIO DE BURGOS correspondiente al lunes 2 Mayo de de 1932

EN el velodromo del Club Ciclista se celebró ayer un festival con asistencia de numerosos aficionados. Hubo dos carreras infantiles. En la primera venció Braulio Hernando, seguido de Moisés Pérez. En la segunda se clasificó Juan Díez, seguido de Rafael Requejo y Jesús Lozano.

※ A las nueve y media de la mañana de ayer, en la iglesia de San Cosme y San Damián, se celebró el enlace matrimonial de la simpática y agraciada señorita Julia García Carbonera y don Cayo Pérez Benito.

※ QUINCE bocetos han sido presentados al concurso de carteles anunciadores de las próximas fiestas de San Pedro y San Pablo.

※ LA temperatura máxima de hoy fue de 13,2 a la sombra y la mínima de 5,2.

Lea DIARIO DE BURGOS

Resumen informativo de Centros y organismos oficiales

Información militar

DESTINOS.—Se destina a la Segunda Agrupación de Cazadores de la División de Montaña Teruel número 51 al teniente coronel de Infantería, diplomado de Estado Mayor, don Fernando Herrera Rueda y a la Intervención General del Ministerio del Ejército, al capitán interventor don Ignacio Medrano Rodríguez, de la Intervención Militar de esta región.

ASCENSOS.—Se asciende a teniente auxiliar de las Armas y Cuerpos que se indican, a los subtenientes y brigadas siguientes:

Infantería. — Subtenientes don Germán Ahumada Abajo, don Paulino Sancho Navarro, don Moisés Juez Burgos, don Alberto García Arranz, don Eduardo Alcalde Goñi, don Primitivo Díez Guadilla y don Juan Tapia Alamo.

Caballería.—Subteniente don Nazario Arroyo López.

Intendencia.—Brigadas don Rafael Pérez Santamaría, don Gaspar Revilla Aguado y don David San Miguel Fernández de Lugo.

Asimismo se asciende a brigada de Infantería a los sargentos primeros de dicha Arma, don Emilio Domínguez Tobalina, don Emilio Rodríguez González, don Antonio García García, don Urbano Vélez Alonso, don Agapito Marcos Pérez, don Manuel Parriego Sacristán, don Elías Viñuelas de las Heras, don Angel García Corniero y don Abilio Mendoza Núñez y a brigada de ros don Aurelio Martínez de la Pe-Caballería a los sargentos primeña y don Policarpo Higuero Herrero.

Audiencia Territorial

SEÑALAMIENTOS PARA HOY.—Incidente procedente del Juzgado de Sedano seguido por don Leandro González Díez con don Martín Benifacio Santamaría.

Fleito de menor cuantía procedente del Juzgado de Miranda de Ebro, seguido por don Fortunato Varona con S. A. Transportes Galarza.

Juicio ejecutivo procedente del Juzgado núm. 1 de Santander seguido por don Adolfo Pierrad Mondero con la Cía. Mercantil "José y Mariano Rodríguez".

Audiencia provincial. — Juicio oral procedente del Juzgado de Villarcayo contra T. H. G. por el delito de robo.

Juicio oral procedente del Juzgado de Burgos núm. 1 contra J. S. D. por el delito de robo.

Juicio oral procedente del Juzgado de Burgos núm. 1 contra F. E. B. y otros por el delito de hurto.

¡¡ALCOHOLEROS!!

En Navarra se vende o traspasa industria de fabricación de alcoholes. José Beorlegui. Coronación, 2. Estella.

Guía del ESPECTADOR

COLISEO. — "Alarma en Extremo Oriente" (3).

AVENIDA. — "Pijama para dos" (3R).

CALATRAVAS. — "La rebelión de los esclavos" (2).

CORDON. — "El rostro impenetrable" (3R).

GRAN TEATRO. — "El tercer hombre era mujer (3).

REX. — "El pasado te acusa" (3) y "Diana" (3).

ASTORIA.—"Boda de Inmenoff" (s. c.) y "Agustina de Aragón" (s. c.).

EN MIRANDA

MECISA. — "South Pacific" (3).
CINEMA. "Esto es América"

NOVEDADES. — "Un paso al frente" (3).

APOLO. — "Canto para ti" (3).
AVENIDA. "Estrella de fuego" (3).

EL SEÑOR

Don Andrés Valdivielso Ramírez

Falleció en el día de ayer, a los 51 años de edad, después de recibir los Santos Sacramentos y la Bendición Apostólica de Su Santidad

Q. E. P. D.

Su desconsolada esposa, doña Gregoria Sáez González; hijos, Vicenta y Teodoro; madre política, doña Ana González; hermanos, Juan, Agustín, Ignacio, Patrocinio, Gregorio y María; hermanos políticos, sobrinos y demás familia

Suplican a sus amistades le tengan presente en sus oraciones y asistan al entierro y funeral el primero HOY, MIERCOLES, a las DOCE en la capilla del Hospital Provincial y el funeral MAÑANA, JUEVES, a las DIEZ, en la parroquia de SAN JUAN BAUTISTA (Barriada Yagüe), piadosos actos por los que les quedarán sumamente agradecidos.

Sitio del Sepelio: Hospital Provincial.

Casa doliente: Barriada Yagüe, Villalón, 5.

"La Misericordia". Gran Funeraria.

LA SEÑORA

Doña Margarita Ibáñez Espiga

(VIUDA DE DON JOSE ARIJA)

Falleció en el día de ayer, a los 83 años de edad, después de recibir los Santos Sacramentos y la Bendición de Su Santidad

Q. E. P. D.

Sus apenados hijos, doña María Luz (funcionario de la Exma. Diputación provincial), doña María del Pilar (maestra nacional), don Emiliano (ausente) y don Juan José (del Cuerpo de Telégrafos; hijas políticas, doña María Santos, doña Carmen Samper y doña Angeles Santamaría; hermanos políticos, doña Rosa Arija y doña Felisa Rubal; nietos, sobrinos y demás familia

Suplican a sus amistades oraciones por el eterno descanso de su alma y la asistencia a las honras fúnebres y funeral que se celebrarán en la iglesia parroquial de SAN GIL, las primeras HOY, MIERCOLES, día 2, a las CINCO, seguidamente la conducción del cadáver al Cementerio de San José, y el segundo MAÑANA, JUEVES 3, a las DIEZ Y MEDIA, actos piadosos por los que anticipan las gracias.

Vivía: Avenida del Cid Campeador núm. 15.

Burgos, 2 de Mayo de 1962.

LA FAMILIA NO RECIBE.

"La Humanidad". Gran Funeraria".

PRIMER ANIVERSARIO

LA SEÑORA

Doña Juana Quintana Martín

que falleció el día 3 de Mayo de 1961, después de recibir los Santos Sacramentos y la Bendición de Su Santidad

Q. E. P. D.

Su esposo, don Alejandro Román; hija, Adoración; hermanos, tíos y demás familia

RUEGAN a sus amistades la asistencia al funeral que por el eterno descanso del alma de la finada, tendrá lugar mañana, día 3, a las diez y media en la parroquia de San Pedro y San Felices y la misa que se diga el día 4 en Zalduendo a las nueve y media y el día 5 en San Juan de Ortega a las nueve, por cuyos actos de piedad les anticipan las gracias.

Burgos, 2 de Mayo de 1962

EL SEÑOR

Don Pablo Hernando Arauzo

(INDUSTRIAL TRANSPORTISTA DE ESTA PLAZA)

Falleció en el día de ayer, a los 72 años de edad, después de recibir los Santos Sacramentos y la Bendición Apostólica de Su Santidad

Q. E. P. D.

Su resignada esposa, doña Rosa González García; hijos, Félix, Alfonso, José y Pilar (ausente); hijos políticos, Hipólita García, María Villamartín, María José Soto y Tomás Alonso; nietos, sobrinos y demás familia

Ruegan a sus amistades le tengan presente en sus oraciones y la asistencia al entierro y funeral que se celebrarán en la iglesia parroquial de SAN PEDRO DE LA FUENTE, el primero HOY, MIERCOLES, a las CUATRO y el funeral el JUEVES, a las DIEZ, piadosos actos por los que les quedarán sumamente agradecidos.

Casa doliente: Emperador, 74.

Burgos, 2 de Mayo de 1962.

LA FAMILIA NO RECIBE.

"La Misericordia". Gran Funeraria.

Anuncios económicos

ALQUILERES

SE ALQUILA piso amueblado para verano o habitaciones, hay baño y teléfono. Razón teléfono 5312.

SE ALQUILA planta baja chalet amueblado, con jardín. Obispo Don Mauricio, núm. 12.

AUTOMOVILES Y ACCESORIOS

APRENDA a conducir con coches y camiones de Academia «Guía», San Lorenzo 33, 2.º.

TAXI Renault Dauphine. Teléfono 2154.

¡AUTOMOVILISTAS! Matriculaciones, Transferencias, carnets de conductor, tramita rápidamente Gestoría Quintanilla.

FERIA del Automóvil. Ofertas: Opel Kapitan, Ford Taunus, Seat 1.400 modernos, Ford Manfor Canadá, Adler, etc. Furgonetas. Camión Austin (Torreta). Tractores: Cormick, Renault, Allgaier. Demandas: Toda clase de vehículos y tractores buen estado. Carretera Valladolid (Parador del Rey). Teléfonos 2738 - 3593.

AUTOS nuevos alquilamos sin chófer. Seat 600, Dauphine. Serviauto. Informes Calzados Luis. Teléfonos 3585 - 1133.

ALQUILER Dauphine 600, sin conductor. Tamayo. Plaza Alonso Martínez, 5 (Frente Capitanía). Teléfono 5295.

SE VENDE camioneta D.K.W. San Juan, 22.

SE VENDE coche turismo D.K.W. San Juan, 22.

VENDO Ford Cuba rectificado, 8 HP. Teléfono 3612.

FURGONETA D.K.W., toldo, como nueva, motor alemán, propia reparto o transporte. Almacenes Lázaro. San Pablo, 21.

VENDO furgoneta Ford, 17 HP., bien de todo, frenos hidráulicos. Tratar con Alberto Pérez. Estépar.

AUTOBUS - Rubia 14 plazas, motor Diessel, vendo. Gallo. Cisneros, 12. Teléfono 22006. Santander.

CONTINENTAL AUTO, S. A. Repuestos G. M. C., Chevrolet - Opel - Bedford y varios. Madrid, 1. Calvo Sotelo, 3. Teléfono 1814.

SE VENDE motor Ford cuatro cilindros B. B. completo, dos cabrestantes, uno para 3.000 kilos y otro para 500, buen uso. Informes, Madrid, 87.

VENDO Motopic, documentación, seminueva, en Quintanilla Somuñó. El herrero.

VENDO Fiat 1400. Talleres Tajadura. Molinillo, 17. Teléfono 2912.

VENDO camión Ford con motor Barreiros o motor suelto y caja Pegaso 10 toneladas, buen uso. Tratar: Leoncio Merino. Quintanilla del Agua.

ALQUILO Seat 600 sin chófer. Arconadas. Calzadas, 36. Teléfono 4795.

SEAT 1.400 cuadro Mercurio, motor del C. estrenar, vendo. Teléfono 3471.

VENDO Microbús, autorizado viajeros seminuevo, motor Diesel. Vitoria, 19.

COLOCACIONES

SE NECESITA chico. Bar Mayoral hijo. Avenida Cid, 41.

SE NECESITA doncella. Informarán pescadería Cruz. Paloma, 19.

SE NECESITA chica con buenos informes. Restaurante Castilla. Vega, 8.

MUCHACHA se necesita con informes, San Cosme, 2, 6.º izqda.

IMPORTANTISIMO. Gane cincuenta o más pesetas diarias trabajando en su casa horas libres, hombres y mujeres, cualquier edad. Para informarles manden tres pesetas sellos Apartado 124. León.

SE NECESITA guardia municipal para el campo de las Hermandades de Villuso y Villavedón, ambas juntamente. Para trata jefes Hermandad.

NECESITO obreros chapistas. Informes Publicidad San-Re. Aranda de Duero.

PERSONAL femenino necesita Empresa importante. Dirigirse: Oficina de Colocación.

NECESITA chico de 14 años para recados. Sebastián Carranza. Concepción, 2, bajo.

SE NECESITA cocinera y doncella para matrimonio, con informes. Razón kiosco de Fermina. Rincón de Almacenes Simeón.

MUCHACHA para todo, sólo dos personas, poco trabajo, buen sueldo. Santander, 15.

SE NECESITA cocinera. Casa Munguía. Plaza José Antonio. Comercio.

SE NECESITA muchacha. Avenida del Cid Campeador, 37, 9.º, centro.

SE NECESITA chófer para línea de viajeros. Mateo Cerezo, 7. Garaje

SE NECESITA chica. San Lesmes, 3, 3.º.

MUCHACHA necesito, sueldo 600. Alonso Martínez, 1, 3.º.

EMPRESA Moreno necesita conductor para la línea Burgos - Palencia - Valladolid.

CHICO para mostrador se necesita. San Pablo, 16. Bar Mayoral.

SE OFRECE chófer, carnet primera o ayudante, soltero. Informes esta Administración.

SE NECESITA chico para bar. Informes esta Administración.

SE NECESITA cocinera para hotel y restaurante. Informes San Juan, 25, 2.º.

SE HALLA vacante la dulcería de Modúbar de la Emparedada. A tratar con el presidente.

MUCHACHA se necesita. Madrid, 2, 1.º, izquierda.

SE NECESITA oficial de pala o maestro de obras. Panadería Santanderina. General Mola, 23.

SASTRERIA necesita ayudante y aprendiza adelantada. Busto. Miranda, 6.

NECESITO repartidor para Isocarro, tardes o mañanas. Informes Bar Bárcena. San Pedro y San Felices, 28.

NECESITO asistenta. Madrid, 3, 4.º, dcha.

SE PRECISAN chicos de 15 a 17 años. San Pablo, Colón.

SE NECESITA camarera piso para Hotel. Vega, 36.

NECESITO chico para labranza, de 18 a 20 años. Calle Cortes, 13.

SE NECESITA muchacha. Navas de Tolosa, 4. (Barriada Militar).

SE NECESITAN encofradores. Dirigirse a José Luis Pérez, en Gamonal. Las Mil Viviendas. Gamonal.

NECESITO muchacha poca familia. Teléfono 4524.

COMPRAS Y VENTAS

POLLITOS recién nacidos. Pollitas 1 a 3 meses. Cruces americanos. Avícola San Isidro. Santa Clara, 5. Teléfono 1409.

POLLITOS todos los días, granja San Benito. Aparicio y Ruiz, 12. Teléfono 1146. (Detrás Audiencia).

POLLITOS todos los días. Leghorn híbridos. Denier Leghorn. Avícola María Isabel. San Gil, 7.

VENDO coche-silla niño, seminuevo. Razón Emperador, 7 duplicado, 3.º, dcha.

PANAVE superpienso para pollitos y ponedoras. Santa Agueda, 10.

POLLITAS sexadas por método japonés ideal H-3-W; pollitas Leghorn J-R-7 mixtos de ambos, pollitas de todas las edades. Avícola Mirasol. Pisones, 7. Teléfono 2950.

SERRIN. Madrid, 20. Teléfono 6179.

VENDO vestido primera comunión niña. Santa Cruz, 16, 4.º. Tardes

SE VENDE torno en perfecto estado y partida bidones. Tratar Julio González. Chatarrería Camino la Plata, 5.

CARRETEROS: Vende madera olmo, seca, en rollo y aserrada. Francisco González. Mecerreyes.

OCASION, vendo máquina tejer guantes, mitad precio. San Francisco, 153. Portería.

VENDO perro de pastor. Para tratar con Santiago Blanco, en Presencio.

SE VENDE bicicleta carrera, manillar paseo. Informes: Cardenal Segura, 25, 1.º.

SE VENDE traje niño y niña, primera comunión. Teléfono 4447.

VENDO precioso vestido primera comunión, completo. Calle Vitoria, 53 bis, 2.º.

VENDO dos trajes de niño primera comunión. San Lorenzo, 27, 2.º. Fuentes.

VENDO vestido niña primera comunión. Merrio Milagros. Calzadas, 66.

VENDO vestido niña primera comunión. Emperador, 32, 2.º.

VENDO silla niño. Calle Tinte, 6, 1.º.

VENDO máquina de coser Alfa, recién comprada. Informes esta Administración.

ALPARGATERIA El Riojano presenta sus grandes fantasías. Vea escaparates.

ACEITES, lubricantes y grasas, grandes existencias: Repsol, Cepsa y C. S. en bidones y a granel. Distribuidores: Agustín González Mozo. San Cosme, 2. (Plaza Vega).

CEBADA y avena, compramos cantidades superiores a tres toneladas. Presenten ofertas, con muestra y precio. Cooperativa Avícola. San Pedro Cardeña, 28.

PERSIANAS de todas clases y precios. Colón. San Pablo. (Frente Correos).

SE VENDE barato coche de niño. Teléfono 6027.

VENDO vestido de primera comunión de niña. Laín Calvo, 32, 4.º. De 9,30 a 11.

VENDO vestido niña primera comunión. Barrio Gimeno, 28, bajo, izquierda.

ENSEÑANZAS

ACADEMIA Castilla. Contabilidad. Bancos. Cultura general. Idiomas. Taqui-mecanografía. Moneda, 10.

NECESITO profesor de Contabilidad a domicilio. Razón esta Administración.

FINCAS

VENDO casa 13 viviendas y 2 plantas industriales con 300 m2. de superficie en plaza del Instituto, zona centrísima, un piso de 7 habitaciones y servicios libre. 1.750.000 Ptas. Informes «Unceta».

RUSTICAS y urbanas rentas antiguas, consulte si interesa su enajenación rápida en Agencia de la Propiedad Inmobiliaria «Unceta».

PISOS en todas zonas ventas y alquileres. Gestoría Unceta.

EN MADRID - Bilbao - San Sebastián si le interesa en alquiler o en venta una vivienda o local de negocio, consulte sin desplazarse en Gestoría Unceta.

VENDO casa individual con patio, 215.000, piso cinco habitaciones, despensa, baño, 100.000, facilidades, piso todo confort, seis habitaciones, calle Madrid, precio actualidad. Cantero. Concepción, 2.

VENDO piso estrenar con facilidades, bien orientado, frente Venerables. Informes Villarcayo, 3, 4.º, dcha.

SE VENDE piso barato Pisones, 15, 3.º izquierda. Informes en el mismo.

TRANSPORTISTAS mecánicos, industriales, almacenistas, vendo o arriendo magníficos locales, calle Madrid. Cantero. Concepción, 2.

GANADOS Y APEROS

VENDO máquina atadora «Trepat», una campaña, por cese labranza. Tratar Julio Eraña. Ibrillos.

MASSEY Ferguson, cosechadora automotriz 630-S, la más manejable y económica. Agustín González, San Cosme, 2.

VENDO máquina segadora Urbon, aventadora Reina Castilla, carro varas, aperos de labranza. Félix Adrián. Lerma.

MASSEY Ferguson, los mejores tractores del mundo al alcance de su mano y a los mejores precios. Todos con motor Perkins - Diesel. Agustín González, San Cosme, 2.

VENDO segadora Alpuema, tractor David Brown 35 HP., remolque de 3 y 4 Tn. y carro de 1.500 Kgs., rueda goma. Precios interesantes. Marino Lebrero. Milagros (Navarra).

MUEBLES

VENDO cama empotrada, cama matrimonio y varios, por traslado. Informes esta Administración.

PERDIDAS

PERDIDA bastón Avenida Generalísimo. Avisar Espolón, 2, 2.º, derecha. Se gratificará.

TRASPASOS

LOCAL industrial frente al Banesto, 2 calles, sitio más comercial en Burgos, propios para toda clase de comercio. Informes «Unceta».

LOCAL 30 m2. centrísimo, con escaparates modernos e instalación eléctrica de tubo neón, 70.000 Ptas. y 500 Ptas de renta al efectuar el contrato para el comercio que se desee. Informes «Unceta».

LOCAL garaje, calle Santa Clara, 15.000 pesetas y renta moderada, 40 m2. Informes «Unceta».

TRASPASO local propio para tienda u oficina, en calle Tinte. Razón General Mola, 3. Agencia de Transportes.

GARANTICE la rapidez de sus traspasos por «Agencia Unceta».

GALLINERO, almacén y hornocriadora, total: 152 m2. Huerta 365 m2. y vivienda, cedo. Calle J, núm. 20. Barriada Yllera.

TRASPASO comestibles y vinos, por no poderlo atender. Informes San Gil. Estanco.

TRASPASO tres habitaciones, academia u oficina, céntricas. Informes: teléfono 1948.

TRASPASO bar y piso, poca renta. Teléfono 6104.

VARIOS

PASAPORTES. Gestoría Unceta. Plaza Vega, 5.

SASTRE arreglo y reformo toda clase prendas caballero. San Gil, 3, 3.º.

FOTOGRABADOS Confección rápida TALLERES GRAFICOS «Diario de Burgos». Precios ventajosos. Calle Vitoria, 13. Teléfono 2852.

PASAPORTES, pensiones, últimas voluntades, licencias. Confíelas a Gestoría Quintanilla.

Encuadernaciones corrientes y de lujo, encárguelas en TALLERES GRAFICOS «Diario de Burgos». Calle Vitoria, núm. 13. Teléfono 2852.

SEGUROS Generales todos los ramos, absoluta garantía. Gestoría Quintanilla.

M.E.C.D. 2017

VUELTA CICLISTA A ESPAÑA

INFORMACION PATROCINADA POR COMERCIAL VELO-MOTO CONCESIONARIA DE BICICLETAS B.H. LA MARCA DE LOS CAMPEONES

Rotundo triunfo del equipo francés en la etapa de Benidorm

Rodando a un promedio auténticamente fabuloso se impusieron por completo a los demás conjuntos

Elliot continúa en posesión del maillot amarillo

Benidorm. — La quinta etapa de la Vuelta Ciclista a España se ha disputado hoy, sobre un circuito alrededor de esta localidad veraniega, al que había que dar dos vueltas, con un recorrido total de 21 kilómetros. La etapa se corría contra reloj, por equipo y con arreglo al reglamento, primero tomo la salida el equipo que iba el último clasificado, siguiéndole, de atrás adelante, hasta el primero. Es decir, que primero salieron los holandeses y los últimos los del conjunto francés. El trayecto era suave y de buen piso.

A las cuatro en punto de la tarde y en medio de una general expectación, se dio la salida al equipo holandés. El circuito hubo de quedar reducido al suprimirse el último tramo por causa de unas obras que se realizan en aquel sector. Los siete hombres que quedan del equipo holandés fueron seguidos, por este orden, de los conjuntos de Portugal, Italia, Licor 43, Bélgica, Faema, Ferrys, Kas y Francés.

El cielo estaba entoldado y soplaba fuerte viento cuando se inició la prueba, antes de la cual se daba ya como favorito al equipo francés, que al triunfar sacaría dos minutos de ventaja al resto de los equipos y sus hombres ocuparían los seis primeros puestos de la clasificación general.

El campeón italiano Defilippis fue el hombre más rápido en la primera serie. A medida que iban conociéndose los tiempos empleados por cada equipo se apreció que los conjuntos situados en primera posición iban rebajando los minutos.

Resultó vencedor el equipo francés, que empleó en la totalidad del recorrido una hora, 17 minutos y 45 segundos (total de los tres primeros corredores clasificados).

Después de este triunfo continuela con el gersey amarillo el irlandés Elliot, del equipo francés, que también se ha apoderado del jersey verde de la regularidad desposeyendo de él a Defilippis.

El promedio del equipo vencedor fue de 48.838 kilómetros por hora y el hombre más rápido fue el actual campeón del Mundo de persecución Rudi Altig, del equipo francés, que cubrió la segunda vuelta final del circuito en 12 minutos, 54 segundos, obteniendo así el récord del circuito.

Bicicletas B.H.
LA MARCA DE LOS CAMPEONES
CONCESIONARIO
COMERCIAL VELO-MOTO
VITORIA, 14 - HEROES DEL ALCAZAR, 1

La etapa de hoy

Benidorm - Cartagena (152 kilómetros)

Con la sexta etapa Benidorm-Cartagena, la Vuelta Ciclista a España entra ya en la provincia de Murcia. Se pasa por Alicante y después el itinerario se desvía por la pintoresca ruta de Guardamar, Torrevieja, San Pedro de Pinatar, La Unión y llegada a Cartagena, sede de la firma "Licor 43". Los representantes de este conjunto intentarán dar la campanada, pero está muy afianzado el conjunto francés para dejarse sorprender.

El itinerario completo y horario probable de esta etapa es el siguiente:

Salida de Benidorm, a las 2,12 de la tarde; Villajoyosa (10 kilometros), paso a las 14,27; Cruce de la plaza de San Juan (28 kilometros), a las 14,54; San Juan (35 kilometros), a las 15,05; Santa Faz (36 kilometros), a las 15,07; Alicante, meta volante (42 kilometros) a las 15,15; Cruce hacia Cartagena (47 kilometros), a las 15,28; Salinas de Alicante (49 kilometros), a las 15,26; Cruce de Santa Pola (60 kilometros), a las 15,43; El Saladar (62 kilometros), a las 15,46; Guardamar (78 kilometros), a las 16,10; Cruce de Torrevieja (87 kilometros), a las 16,23; Torrevieja, control (92 kilometros), a las 16,30; entrada en la provincia de Murcia y paso por San Pedro del Pinatar (113 kilometros) a las 17,02; San Javier (119 kilometros) a las 17,11; Los Alcázares (126 kilometros), a las 17,22; El Algar (137 kilometros), a las 17,38; La Unión (141 kilometros), a las 17,44 y llegada a Cartagena (152 kilometros), a las 18 horas.

CLASIFICACIONES

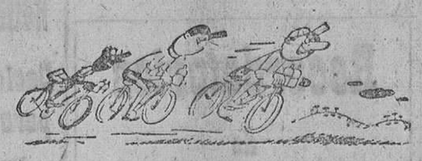

CLASIFICACION POR EQUIPOS DE LA QUINTA ETAPA

Primero.—Francia, con 1-17-45. (Clasifica el total de los tres primeros corredores de cada equipo.)
Segundo.—Ferrys, con 1-20-12.
Tercero.—Kas, con 1-20-36.
Cuarto.—Bélgica, con 1-20-48.
Quinto.—Faema, con 1-21-06.
Sexto.—Licor 43, con 1-22-41.
Séptimo.—Italia, con 1-24-09.
Octavo.—Holanda, con 1-24-48.
Noveno.—Portugal, con 1-25-21.

CLASIFICACION INDIVIDUAL DE LA ETAPA

1.º, Altig y compañeros del equipo Saint Raphael, 25'-55"; 10, Pérez Francés y demás corredores del equipo "Ferrys", 26'-44"; 18, Gabica y resto de corredores del "Kas", 26'-52"; 26, Gekiere y resto de corredores del equipo belga, 26'-45"; 36, Botella y demás componentes del equipo "Faema", 27'-02"; 42, H. Berrendero, con los demás corredores del "Licor 43", 27'-02"; 55, Defilippis, con los demás corredores italianos, 28'-03; 60, Saranzin y corredores holandeses, 28'-05; 69, Simoes y miembros del equipo portugués, 28'-27".

CLASIFICACION GENERAL

1.º Elliot, 15-39-49. (Promedio general, 39,390 kilómetros por hora.)
2.º Altig, 15-42-41.
3.º Stablinski, 15-43-29.
4.º Anquetil, 15-43-41.
5.º Stolker, 15-43-51.
6.º Iturat, 15-44-00.
7.º Annaert (mismo tiempo).
8.º Pérez Francés, 15-44-30.
9.º Gabica, 15-44-38.
10. Pacheco (mismo tiempo).
11. Colmenarejo, 15-44-40.
12. H. Berrendero, 15-44-58.
13. Gekiere, 15-45-09.
14. Pauwell, 15-54-10.
15. Defilippis, 15-54-47.
16. Karmany, 15-54-58.
17. Botella, 15-55-08.
18. A. Gómez del Moral, ídem.
19. Escolá, 15-55-21.
20. Manzaneque, 15-55-39.
21. Luque, 15-55-40.
22. Marigil, ídem.
23. Sartore, 15-56-09.
24. Steuten, 15-56-22.
25. Do Rosario, 15-56-33.
26. Simoes, 15-56-33; 27, Knops, 15-57-54; 28, Graczyk, 15-58-17; 29, Geldermans, ídem; 30, Bertrán, 15-58-44; 31, Piñera, 15-58-51; 32, Bernárdez, 15-59-09; 33, Rosa, ídem; 34, San Emeterio, 15-59-06; 35, Cruz,, ídem; 36, Vélez, 15-59-10; 37, Denijs, 15-59-13; 38, Segú, 15-59-14; 39, Nicolau, ídem; 40, Urrestarazu, ídem; 41, Sweeck, 15-59-18; 42, Seynaeve; 43, Bostoen; 44, Baguet; 45, Messelis; 46, Van Maenen (todos en el mismo tiempo que Sweeck; 47, Mas, 15-59-24; 48, Mayoral, ídem; 49, J. Gómez del Moral, 15-59-39; 50, Company, 15-59-43; 51, Díaz, ídem.
52, Puschel, 15-59-48; 53, Barrutia, 15-59-54; 54, Guardiola, 15-59-56; 55, Rey; 56, Loroño; 57, J Quilez; 58, Martín, (todos en el mismo tiempo que Rey); 59, Jiménez, 16-00-01; 60, Jassens, 16-00-02; 61, Ciacci, 16-00-25; 62, Sarazin, 16-00-27; 63, Van der Stein; 16-00-38; 64, Westdorp (mismo tiempo); 65, Goechorts (mismo tiempo); 66, Van der Herts, (mismo tiempo); 67, Corvo, 16-00-49; 68, Dos Santos; 69, Da Silva; 70, Reis Mendes; 71, Alves; 72, Vanada, todos en el mismo tiempo que Corvo.
73, Menéndez, 16-00-51; 74, Peñalver, 16-00-56; 75, Morales, 16-01-22, 76, Bernárdez, 16-01-31; 77, Bono, 16-02-02; 78, Hernández, 16-02-26; 79, Stevens, 16-02-47; 80, Chiordini, 16-02-55; 81, Mineto, (mismo tiempo), 82, Rodríguez, 16-02-57; 83, Braga, 16-05-15; 84, Tenacina, 16-05-34 y 85, Correia, (mismo tiempo).

CLASIFICACION GENERAL POR EQUIPOS

1, Francia, 47-05-49.
2, Kas, 47-21-00.
3, Ferrys, 47-23-20.
4, Faema, 47-24-32.
5, Bélgica, 47-38-32.
6, Licor 43, 47-46-59.
7, Italia, 47-51-21.
8, Portugal, 47-53-55.
9, Holanda, 47-54-54.

CLASIFICACION POR PUNTOS, MAILLOT VERDE

1, Elliot, 58,5 puntos; 2, Altig, 63,5; 3, Defilippis, 88; 4, Gekiere, 101,5.

¡¡AMA DE CASA!!
Para cualquier consulta que necesite como socio protector del Montepío Nacional del Servicio Doméstico, solicite los servicios de las Visitadoras Sociales del mismo, llamando a los teléfonos 3707 y 3996.

Anquetil confía en ganar la Vuelta ciclista a España

"Me encuentro muy bien físicamente y estoy magníficamente situado para conseguir la victoria absoluta"

Benidorm. —(Servicio especial de Alfil).—La Vuelta Ciclista a España, en su XVII edicción, ha tenido tres líderes en tres días. Dos de ellos, Altig y Elliot, pertenecen al equipo francés.

En este equipo, el as Anquetil es la gran figura a la que todos apoyan y protegen, con el fin de que pueda obtener la victoria que redondearía su fama.

Hoy, antes de iniciar la quinta etapa hemos preguntado al fenomeno Anquetil:

—¿Está dispuesto a sacrificar su eventual victoria en la Vuelta en favor de un compañero de equipo?

—Estoy inmejorablemente clasificado y me encuentro en perfecta forma. Espero ganar la Vuelta Ciclista a España. Sin embargo, en caso de que un compañero mio se encontrara como líder en las últimas etapas, también sabria renunciar al triunfo y aceptaría la situación con deportividad. Pero, repito, me encuentro bien, muy bien, físicamente y estoy magníficamente situado para conseguir la victoria absoluta en la Vuelta Ciclista a España. Nadie, hasta la fecha, está en posesión de los tres jerseys de líder de las tres mejores pruebas por etapas del calendario internacional. Yo confío alcanzarlas con esta victoria de la Vuelta en este año.—Alfil.

GESTORIA RECALDE
SEGUROS
Burgos, San Pablo, 41 Tel. 5340-348
Aranda de Duero, Arias de Miranda, 27, Tel 227

¡CUIDADO!...
CON LO QUE COMPRA
Exija que su bicicleta sea B. H.
COMERCIAL VELO - MOTO
Vitoria, 14 — Héroes del Alcázar, 1
Teléfonos: 2023 - 2861

La Vuelta pueden resolverla en cualquier momento los muchachos del equipo de Anquetil

Sorprendente actuación del santanderino Pérez Francés

Benidorm.—(Crónica del enviado especial de «Alfil», A. Lladós Sort).—Prodigiosa exhibición de facultades de Jacques Anquetil en la etapa Benidorm-Benidorm, de 21 kilómetros de recorrido, por equipos contra cronómetro. El fenómeno del ciclismo mundial ha demostrado hoy con claridad meteórica que hay que seguir pensando muy seriamente en él para la victoria final de esta XVII edición de la Vuelta ciclista a España. Anquetil ha sido el hombre que más ha tirado en cabeza del equipo de las seis naciones a lo largo de las dos vueltas, ayudado sensacionalmente por el campeón mundial de persecución Rudi Altig y por Albertus Geldermans. Los relevos en el equipo francés han sido cortos y constantes. Daba la impresión al verles correr que eran una máquina de velocidad pura, en la que todos los engranajes funcionaban a la perfección. Uno tras otro, iban sacando la cabeza y tirando de manera poco común para, en la segunda vuelta al circuito, rebajar aún más el tiempo de la primera vuelta.

El equipo de la «ONU», ha conseguido hoy una victoria sensacional a un promedio auténticamente fabuloso, en un circuito que aún siendo muy fácil no era, en modo alguno, llano.

Rudi Altig sigue con la mirada muy alta oteando el horizonte de la clasificación general. Este hombre, por lo que ha hecho desde Barcelona - Benidorm, incluída esta etapa contra reloj, puede ser el gran segundo en discordia, si asimila bien las etapas medianamente montañosas que este año tiene la Vuelta como jueces de paz.

Asimismo, nos han gustado Annaert, Elliot (a estas alturas una incógnita), el veterano Jean Graczyk, cuyo papel es asimismo una incógnita y al que vemos sacrificándose constantemente, dentro de su veteranía, en pro de las «vedettes» que le hacen una sombra notoria; Michel Stolker, joven y con cualidades, veremos si puede asimilar el esfuerzo que de hoy en adelante le van a exigir los ases que van al frente del equipo de Geminianni.

Sorprendente ha sido también la actuación de Pérez Francés, factor primordialísimo de este formidable segundo puesto alcanzado en la etapa de hoy por el equipo Ferrys. En primer lugar Bertran e Iturat cuidaron de los relevos más decisivos.

Esta tarde, en el magnífico circuito de la bella localidad mediterránea que es Benidorm, hemos llegado a la conclusión de que la Vuelta Ciclista a España pueden resolverla en cualquier momento los muchachos de Anquetil, ya sea en estas dos o tres etapas llanas que nos esperan, ya en aquellas por todos temidas contra reloj, que desde Bayona nos llevará a San Sebastián, pues los ochenta kilómetros que desde Francia nos volverán de nuevo a España, están elegidos a la medida de las facultades del rubio corredor normando.

Pero por otra parte, aun con equipos muchísimo más modestos, entre otras razones por no existir varias figuras de primer relieve, los conjuntos de «Ferrys» y «Kas» venderán muy cara la derrota. A estas alturas Pérez Francés, de correr con inteligencia, es el hombre más calificado para discutirle la victoria a Jacques Anquetil. Esto podrá ratificarlo con amplitud una vez pasada la meta de Logroño, desde donde habrá que pensar también en Francisco Gabica, que podrá demostrar sus cualidades y facultades personales, aumentadas por la presencia en su equipo de un Antonio Karmany, que es de los más destacados en cuanto a escaladores, ambos secundados por Carmelo Morales, Barrutia, Pacheco, Martín Piñera y otros que siempre han destacado por su acentuada dureza.

No se pueden lanzar las campanas a vuelo en ningún sentido, por lo visto hoy en Benidorm. La carrera no ha entrado en modo alguno en fase orbital. Esta pólvora que actualmente quema el equipo francés en dosis mínima, puede convertirse en masiva o mejorarse.

Ha gustado mucho el equipo belga, que ha tenido en Gekiere, Messelis y Van Maeeden a sus hombres más destacados, que han demostrado encontrarse en un buen momento físico.

Una de las sorpresas de esta corta etapa la ha dado el equipo Faema, en el que han brillado Salvador Botella, Bernaldez, Gabriel Mas y Antonio Gómez del Moral, éste mucho mejor de lo que cabía esperar, después de meses de ausencia en las competiciones ruteras. Atención, mucha atención, pues, a los pupilos de Bernardo Ruiz, porque a cada jornada van en franco aumento y porque entre los cafeteros está un Julio Jiménez dispuesto a recoger la herencia de Bahamontes y que este año tiene que demostrar en la Vuelta todo lo que lleva dentro.

Defilippis, entre los italianos, ha sido el hombre más rápido, ratificando la impresión de que puede ser en las futuras etapas el adversario peligroso y calificado ante las esperanzas francesas. Ciacci y Ernesto Bono, dos chavales con planta y estilo, pueden alcanzar en esta Vuelta la alternativa en el ciclismo internacional.

Portugal y Holanda han cubierto la etapa Benidorm - Benidorm con los tiempos más modestos. Entre los portugueses existe joven gente, sufrida y con mucha unión entre ellos, y esto tiene su importancia con vistas a futuras etapas que les puedan ser más propicias que las de hoy.

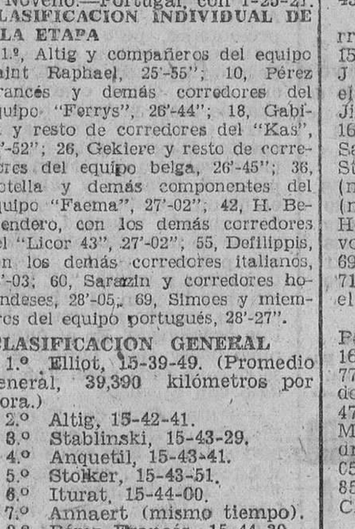
SIEMENS ESPAÑA
FRIGORIFICO SIEMENS AKT 80
Ptas. 8.239 (IMPUESTOS INCLUIDOS)
Si busca lo mejor, compre un SIEMENS
LA TECNICA ALEMANA AL SERVICIO DEL HOGAR

AGRICOLA INTERNACIONAL, S. A.
PROXIMA APERTURA — CONCEPCION, 21
Standar en la FERIA de LERMA los días 1, 2 y 3 de MAYO

VUELTA CICLISTA A ESPAÑA — GRAN PREMIO ASKAR RADIO TV

M.E.C.D. 2017

Solemne concertación académica en el Seminario Mayor

Mañana, jueves, bajo los auspicios del Excelentísimo Sr. Arzobispo Dr. D. Luciano Pérez Patero, a las once y media de la mañana y en el Seminario Mayor, tendrá lugar una solemne concertación académica, a cargo de los alumnos de tercer curso de Filosofía.

Actuará de moderador monseñor D. Felipe Abad, profesor del curso.

El tema a desarrollar será «La norma próxima constitutiva de moralidad objetiva para el hombre es su misma naturaleza racional como tal».

Defenderá la tesis el alumno don Domingo Ortega Gutiérrez.

La impugnarán don Tomás Esteban de la Cruz y don Luis Hernando Hernando.

Pronunciará un discurso en castellano sobre el tema «El relativismo moral» don Mariano Nieto Echevarría.

Grave inundación en Cogollos

Comunican de Cogollos que el sábado último sobre las dos y media de la tarde, descargó una tormenta con mucho aparato eléctrico. En el transcurso de media hora que estuvo lloviendo, alcanzó el caudal caracteres alarmantes, hasta alcanzar un nivel de cuatro metros de altura, llegando a inundar la mayor parte del casco urbano de la población, hasta el extremo de tener que proceder a desalojar varias viviendas para poner a salvo sus enseres, siendo innumerables las que dejó anegadas.

La altura del caudal en ciertas viviendas alcanzó un metro, dejando incomunicadas varias viviendas, ya que las calles y la plaza se hallaban convertidas en verdaderos ríos y con corrientes impetuosas, crecida nunca conocida por vecino de la edad más avanzada.

Como consecuencia de la torrencial lluvia, han sido anegadas ciento cincuenta hectáreas de terreno de la mejor calidad, calculándose los daños en la cifra de 580.000 pesetas, lo que ha dejado acongojados a los agricultores, debido a que la perspectiva del campo era halagüeña y ha quedado desolado.

En el transcurso de la tormenta, fueron apreciadas varias descargas eléctricas, una de las cuales cayó por la chimenea de la vivienda del médico, saliendo por la chapa del cortafuegos de la cocina, tras recorrer y quemar toda la instalación eléctrica. otra descargó sobre la casa del industrial señor Bueno. Por fortuna, no hubo que lamentar desgracias personales.

Un perturbado mata a su esposa y a sus cinco hijos y después pone fin a su vida

El horripilante suceso ocurrió en Madrid

Madrid.— Después de dar muerte a su esposa y a cinco hijos, un sastre madrileño se suicidó, disparándose un tiro.

El parricida-suicida se llamaba José María Ruiz Martínez, de 45 años, sastre, domiciliado en Antonio Grilo, 3. Su esposa, Dolores Bermúdez Fernández, tenía 40 años y los hijos eran Dolores, de 14; Adela, de 12; José María, de 10; Juan Carlos, de cinco y Susana, de dos. La muerte de los familiares fue producida con un cuchillo.

Sobre las 7,40 horas de hoy, se recibió en el 091 una llamada anónima, en la que un individuo afirmaba haber matado a su mujer y cinco hijos con un martillo y un cuchillo de cocina. Por su forma de expresarse, el funcionario que atendió la llamada dedújose que se trataba de un perturbado y procuró sostener la conversación, mientras se montaba el pertinente servicio. Aunque de forma inconexa, se logró averiguar en el curso de la conversación los apellidos de la persona que llamaba, lo que permitió en un rápido examen de la guía de Teléfonos, encontrar dos domicilios con los citados nombres.

Rápidamente y en previsión de que las manifestaciones o amenazas fueran ciertas, se dispuso el desplazamiento de dos coches patrulla a Antonio Grilo, 3, comprobándose que en el piso tercero vivía José María Ruiz Martínez con su esposa y cinco hijos menores. En unión de la portera, los inspectores de Policía llamaron a la puerta, tras la que oyeron las excitadas voces de un hombre. La Policía le invitó a abrir la puerta y el sujeto en cuestión contestó que sólo la abriría a un Padre Carmelita, pues "todos sus familiares descansaban felices". Añadió que tenía una pistola y que se suicidaría si alguien franqueaba la puerta. Al mismo tiempo se apreciaba que salvo las voces de José María Ruiz, no se oía nada en el interior de la vivienda.

Para calmar al enajenado y prevenir mayores violencias, se requirió la intervención de un Padre Carmelita, que fue recogido del convento de esa Orden de la Plaza de España, el cual, desde el balcón de la casa de enfrente, habló al enajenado, sin conseguir calmarle. Transcurrido largo rato, desistió de su ministerio.

Poco después, José María aparecía en uno de los balcones de la vivienda, con un niño en sus brazos, al parecer, muerto. En previsión de que intentara arrojarse a la calle, se avisó a los bomberos, que acudieron rápidamente. En esos instantes, la Policía escuchó una detonación en el interior del piso y ante la posibilidad de mayores violencias por parte del enajenado y en previsión de que en el interior quedaran personas con vida, con una piqueta de los bomberos la Policía violentó la puerta, penetrando en el piso. En el suelo y con señales de haberse disparado un tiro, encontraron a José María Ruiz Martínez y junto a él una pistola calibre 6,35. Como todavía presentaba señales de vida, fue llevado rápidamente al Quirúrgico, donde falleció posteriormente.

Se hizo uan inspección en el lugar del suceso, comprobándose que en la habitación matrimonial se encontraba una mujer tendida en el suelo, co nseñales evidentes ed haber sido muerta violentamente. En la misma habitación, en un "moisés", una niña de dos años muerta por arma blanca. En el cuarto de baño, en el suelo, otra niña de 14 años, con iguales síntomas de violencia y en un cuarto interior, en la cama, una niña de 12 años, muerta y en una habitación próxima a la calle, dos niños de diez y cinco años, también muertos y con señales de haber sido degollados.

Posteriormente se ha tenido conocimiento de que en el citado domicilio, en calidad de sirviente, prestaba sus servicios Juana García Capitán, a la que el parricida-suicida, en la mañana de hoy, sobre las seis horas, llamó para manifestarle que su mujer se encontraba algo indispuesta. La encargó fuera a la farmacia para comprar un específico, cosa que hizo y a su regreso tuvo conocimiento de lo sucedido.

TRES NIÑOS, VICTIMAS DE ACCIDENTES

Bilbao.— Tres niños han muerto hoy en diversos accidentes ocurridos en la mañana de hoy.

Juan Carlos Fernández Larrinaga, de tres años, tuvo la desgracia de caer desde una balaustrada de una fuente sobre las losas, muriendo a poco de ingresar en el hospital. El niño de 14 años, Victoriano Alguacil Garrido, natural de Azuaga (Badajoz), cuando regresaba a su casa en un autocar, asomó demasiado la cabeza por una ventanilla y recibió un fortísimo golpe contra un poste, falleciendo en el acto y, por último, la niña de siete años, Rosa Marín Callejo, cuando jugaba con otras niñas a la pelota, tuvo la desgracia de caer a la ría y pereció ahogada.

APARECE EL CADAVER DE UN HOMBRE EN EL "KADOR"

Bilbao.— Casi ya anochecido, han terminado las operaciones de inspección del barco "Kador", que ha sido puesto a flote. Aun cuando falta todavía por explorar las bodegas, los técnicos tienen la impresión de que no existen a bordo más cadáveres que uno rescatado en la tarde de hoy, el cual corresponde a Jean Moulín, de 33 años, marinero, natural de Morgat. Fue posible su identificación porque llevaba en el bolsillo de la camisa una cartera con alguna documentación. También se le encontró un reloj parado en las 9,30. Tanto las autoridades de Marina como los técnicos, creen que Jean Moulín fue atado por los pies, la cintura, las manos y el cuello a una escalerilla que asciende desde el cuarto de máquinas a la cubierta.

El comandante de Marina de Bilbao, junto con dos voluntarios de Algorta y de Santurce, recuperaron el cadáver, que fue introducido en un féretro y llevado después a bordo del gemelo del "Kador", llamado "Emigrant Crat" en cuya cubierta rezó un responso el Padre Quemeneur, acapellán de los marinos de Morgat.

LOGICA DEMANDA

Nueva York.— Isidore Zimmerman, de 42 años, que ha pasado más de la mitad de su vida en la prisión de Sing Sing, por asesinato de un policía, ha presentado una demanda al ser puesto en libertad, contra la ciudad, por daños y perjuicios que valora en un millón de dólares. Alega que fue erróneamente condenado.—Efe.

Julio A. Rivera, nuevo presidente de El Salvador

Ya ha logrado Guido formar Gobierno

Buenos Aires. — Es posible que la Cámara argentina, acogiéndose a un precedente establecido hace 58 años, pueda resolver otro problema político y nombrar un nuevo presidente.

Al terminar su mandato el profesor Jorge Fernández de Monjardín entregó ayer la presidencia al Dr. Olegario Becerra, del partido intransigente (lo mismo que Fernández), para lo cual ha tenido que remontarse a un antecedente de 1904 y citar los artículos 37 y 83 del reglamento de la Cámara.—Efe.

MAS MINISTROS ARGENTINOS

Buenos Aires. — Bonifacio Carril ha sido nombrado ministro de Asuntos Exteriores argentino y Julio César Orivelli, ministro de Obras Públicas con los que ha quedado completo el Gabinete argentino.—Efe.

NUEVO PRESIDENTE SALVADOREÑO

San Salvador.—El teniente coronel Julio A. Rivera, único candidato, ha conseguido gran número de votos en las elecciones presidenciales del domingo.—Efe.

AUTENTICA BATALLA CAMPAL

Caracas.—Una auténtica batalla campal se ha registrado hoy entre manifestantes comunistas y la policía en varias zonas de los suburbios de Caracas. Las primeras noticias recibidas indican que, por lo menos, tres policías resultaron heridos.

La lucha más encarnizada tuvo lugar al mediodía cuando los comunistas se apoderaron de un edificio y la policía tuvo que desplegar sus fuerzas para expulsarlos.

Los alborotadores comunistas e izquierdistas incendiaron varios automóviles y autobuses estacionados en las calles e intercambiaron numerosos disparos con grupos anticomunistas que disfrutaban la tradicional festividad del 1 de Mayo.

200.000 personas participaron en las manifestaciones comunistas y anticomunistas.

El problema argelino

(Viene de primera página)

dos más. Enfurecidos por el ataque, los musulmanes salieron en masa de su barrio y atacaron a los europeos, dando muerte a uno e hiriendo a nueve.—Efe.

DETENCION DE UN JEFE DE LA O.A.S.

Argel.—Se cree saber que la Policía ha capturado al jefe en Orán de los comandos de la O.A.S., un individuo identificado como «capitán Jean», que se cree es el capitán del Ejército Jean Souetre, que se fugó hace meses de un campo de concentración.

Por otra parte, René Thomas se ha hecho cargo de la inspección general de Orán y del puesto de prefecto regional, mientras que Jaques Biget lo hizo de la prefectura de policía de Orán.—Efe.

EL F.L.N. SOLO

Túnez.—El Ejército de Liberación Nacional argelino publica un folleto en el que proclama que el F.L.N. grupo político al que pertenece, será la única organización a cuyo cargo estará la «saludable dirección de la nueva Argelia».

El folleto, entregado a la Prensa por la Oficina de Relaciones Públicas de dicho ejército, dice que la independencia es sólo una etapa, pero la revolución es el objetivo.

Preconiza la creación de un estado socialista, formado por un partido único e internacionalmente no alineado para gobernar Argelia, añadiendo que la «nacionalización es medida que se inscribe a sí misma en la estructura de una revolución popular afectando a sectores primordiales de la economía.—Efe.

Proclamación de la madrina de la Agrupación Sinfónica Marista

En los precedentes grabados reproducimos dos momentos de la brillantísima fiesta celebrada a mediodía del domingo, en el "Gran Teatro", con motivo de la solemne proclamación de la madrina de la Agrupación Sinfónica Marista, señorita María-José Renedo Sedano.

En el grabado superior, la gentil madrina, después de serla impuesta la banda distintiva por el alcalde de la ciudad don Honorato Martín Cobos, presidente honorario de la Asociación de Antiguos Alumnos. En segundo término, la juvenil agrupación orquestal, momentos antes de iniciar su triunfal intervención, en la fiesta que fue presidida junto con el señor Martín Cobos por el secretario general del Gobierno Civil, don Casto Pérez de Arévalo, en representación de nuestra primera autoridad provincial.

La Agrupación Sinfónica Marista, que tantos éxitos ha alcanzado en sus repetidas actuaciones en nuestra ciudad, así como en su reciente intervención ante la cámaras de Televisión española, se propone llevar a cabo en breve las siguientes salidas:

El próximo domingo actuará a las doce de la mañana, en el teatro-cine "Mecysa", de Miranda de Ebro, en unión del laureado Orfeón Mirandés.

Probablemente el día 15 de este mes actuará en Aranda de Duero, en el teatro-cine Aranda.

El día 20 marchará a Palencia y el 3 de Junio ofrecerá un brillante concierto en Venta de Baños.

Dos ladrones entraron en una casa alemana y... hallaron dentro a un colega

Decidieron repartirse el botín pero la Policía les atrapó

Dueren (Alemania occidental). Dos ladrones entraron en una casa, mientras el propietario de la misma se encontraba fuera, con intención de saquearla pero hallaron dentro a un tercer ladrón. Decidieron entonces repartirse el botín y así lo hicieron, marchando cada uno por su lado, para ir cayendo, uno tras otro en manos de la policía a la media hora de cometido el robo.

Recordatorios de Primera Comunión

Selecto y moderno surtido de estampas en

TALLERES GRAFICOS
"DIARIO DE BURGOS"
Vitoria, 13. — Telf. 2852
Apartado, 46

fidecaya

Cédula de ahorro progresivo

Resultados de los sorteos del 30 de Abril de 1962

AMORTIZACIONES TOTALES

1.er sorteo núm. 0267
2.º sorteo núm. 7324

AMORTIZACIONES PARCIALES

1.º núm. 8501 — 6.º núm. 1029
2.º núm. 9559 — 7.º núm. 8479
3.º núm. 3989 — 8.º núm. 3538
4.º núm. 8020 — 9.º núm. 6341
5.º núm. 8102 — 10.º núm. 9280

Pida información a:
FIDECAYA, S. A. E.
Calle de Alcalá, 79 — Madrid
Agencias en todas las capitales y poblaciones importantes de España.

Distribuidora Palentina de Electricidad, S. A.

AVISO

Con motivo de las reparaciones a efectuar en la línea general de alimentación de Osorno - Melgar, habrá interrupciones en el servicio eléctrico servido por esta Empresa en todas las localidades que suministra en esta provincia, los días 2, 3, 4 y 5 del mes de Mayo, de las 14,30 a las 19,30 horas.

Dichos cortes de suministro han sido autorizados por la Delegación de Industria.

Distribuidora Palentina

Toros

LOS FESTEJOS DE AYER

Sevilla. —Segunda corrida de feria. Casi lleno. Seis toros de Alipio Pérez T. Sanchón, bien presentados, pero sosos. Todos acusaron blandura de manos y llegaron agotados al último tercio. Jaime Ostos, ovación, petición de oreja y vuelta en su primero. Ovación y saludos en el cuarto. Diego Puerta hizo una faena valerosa y porfiona en su primero. Ovación y saludos. En el quinto repitió su actuación, derrochando voluntad, para terminar de una estocada delantera que provocó vómito. Ovación, una oreja y vuelta. "El Viti" toreó muy bien en su primero pero con la espada no estuvo breve. Fue ovacionado. En el último no pudo hacer nada porque el toro se caía en cada pase. Fue despedido con aplausos.

—Santa Cruz de Tenerife.— Primera corrida de las fiestas de Mayo. Lleno. Seis toros de Juan y Lucio Muriel, que dieron mal juego. Los hermanos Lolita y Cándido López Chaves rejonearon el primero y último de la tarde, fueron muy ovacionados y dieron una vuelta al ruedo. El portugués José Julio, oreja y vuelta en su primero y aplausos en el otro. José María Clavel, ovación y vuelta en su primero y breve en el último.

Se celebraron muchas novilladas en plazas diversas, destacando los triunfos de los siguientes diestros:

El rejoneador portugués Clemente Espadarial (una oreja) y los novilleros Luis Alviz (tres orejas), José Simoes (dos orejas) y Paco Villar (dos orejas) en Cáceres; "El Millonario" (una oreja), "El Jerezano" (cuatro orejas y salida a hombros) en el Puerto de Santa María; Francisco Ruiz "Limones" (dos orejas y salida a hombros) en Córdoba; Antonio Blanco "Campero" (tres orejas y un rabo), Antonio Ortega "Orteguita" (una oreja) y "Terremoto de Málaga" (una oreja) en Mora de Toledo; Pedro Mengual "El Carloteño" (una oreja) en Jaén; "Joselillo" (dos orejas) en Valladolid; Alberto Espliguero "El Tuchi" (una oreja) en León.

La novillada celebrada en Valencia hubo de ser suspendido por la lluvia, después de ser lidiado el tercer novillo.

Resultaron lesionados:

Diego Francisco, en "Vista Alegre". Sufrió la fractura del maleolo interno de la pierna izquierda, de pronostico reservado.

Carlos Corbacho, en Barcelona. Se le apreció una herida en el párpado izquierdo, de pronóstico reservado.

José Simoes, en Cáceres. Fue curado de una herida punzante en el muslo derecho y un puntazo de tres centímetros, de pronóstico reservado.

EL ESTADO DE ORDOÑEZ

Tijuana (Méjico). — El estado del diestro Antonio Ordóñez ha mejorado ligeramente y no se ha presentado complicación alguna.

Ordóñez hizo esta mañana unas declaraciones, en las que manifestó su contrariedad por encontrarse herido y su preocupación por los compromisos que tiene pendientes con empresas españolas y sobre los que nada podrá decidir, hasta que los méditos le autoricen nuevamente a torear.

Revelación de Titof en EE. UU.

No aterrizó dentro de la nave espacial "Vostok II", sino que lo hizo en paracaídas

Nueva York. — El comandante German S. Titof, cosmonauta soviético que dio 17 vueltas a la Tierra, ha revelado hoy que aterrizó en paracaídas después de que su cápsula entrara en la atmósfera.

Esta ha sido la única revelación importante que ha hecho Titof en una conferencia de Prensa muy concurrida por periodistas norteamericanos y extranjeros. Se había especulado anteriormente que el "Vostok II", nave espacial que tripuló Titof, había tomado tierra con él en su interior.

El cosmonauta soviético señaló que a un hombre del espacio le gustaría ver a todos los "diplomáticos" que impiden el desarme lanzados al espacio para que pudieran observar lo pequeño que es nuestro planeta.

Titof, acompañado de su esposa, habló brevemente en una comida en el Club de Prensa de Ultramar y contestó a las cuestiones planteadas por escrito por los corresponsales.

Preguntado cuándo descubriría Rusia los secretos de sus lanzamientos de astronautas a todo el Mundo, Titof contestó que "ésto tendría lugar cuando se consiga el desarme". — Efe.

Guía del radioyente

Programas para hoy

Radio Popular

Primer programa. — 10,00: Apertura. La danza de las horas. 10,05: Primer compás. 10,15: Tablado de música popular. 10,30: Al correr de la mañana. 11,30: Bahía: ritmo y canción. 12,00: Regina Coeli. 12,05: El año cristiano. 12,15: Aventura para dos. 12,30: Tuttifrutti. 13,00: Occidente, última hora. 13,310: Tres eran tres. 133,30: Del brazo y por la calle. 13,40: Felices los tenga usted (primera parte). 14,00: Parada y fonda. 14,15: Un buen tema: El tiempo. 14,30: Tercer diario hablado para España de Radio Nacional. 14,50: Música de España.

Segundo programa. — 15,00: Indice del programa. 15,01: Primera plana. 15,15: Mensajes en alta fidelidad. 15,30: Felices los tenga usted. (Segunda parte). 16,00: Un saludo a Lerma. 16,30: Novedades. 16,35: Club de amigos de Radio popular de Burgos. 17,00: Sala de conciertos. 18,00: Caja de música.

Tercer programa. — 19,00: Indice del programa. Regina Coeli. 19,05: Al caer la tarde. 20,00: Retransmisión desde la iglesia parroquial de San Gil, Abad, de la novena en honor del Santísimo Cristo de Burgos. 20,45: Concierto breve. 21,00: Arco iris. 21,15: En versión orquestal. 21,30: Imágenes musicales de los Países Bajos, 21,45: Tres teclados. 22,00: Cuarto diario hablado para España de Radio Nacional. 22,20: Información meteorológica de última hora. 22,30: Noticiario. Boletín informativo de noche. 22,45: El mejor ritmo. 23,00: Iglesia militante. 23,30: Concierto miniatura. 233,45: Nuestros últimos minutos. 0,00: La danza de las horas. 0,02: Palabras para el silencio. 0,05: Cierre de la estación.

Radio Castilla

Matinal: 10,00. Apertura. Lectura de programas.— 10,05. Nuestro almanaque.— 10,15. Saludo musical.— 10,30. Capítulo 18 de la novela "Otra vez los Driscoll".— 10,55. En el mercado. (Precios en los mercados de Abastos).— 11,00. Al compás del trabajo.— 12,00. Regina Coeli.— 12,05. Cantares de España: Jarrito y el Orfeón Donostiarra.— 12,30. Capítulo 43 de la novela "Juramento indio".

Sobremesa: 13,00. Discomanía, por Raúl Matas.— 13,30. Discos dedicados.— 14,00. Escaparate sonoro: Festival de San Remo.— 14,15. Noticias locales.— 14,20. Momento musical con Vic Barell. — 14,30. Retransmisión del diario hablado de Radio Nacional de España.— 14,45. Información financiera.— 15,00. Discos dedicados. — 15,45. Conjuntos musico-vocales. — 16,00. Capítulo 43 de la novela "La renuncia".— 16,30. Radio-Reválida.

Tarde: 17,45. Escuche, señora. (R. de Radio Madrid).— 18,00. Información de la Vuelta Ciclista a España).— 18,05. Capítulo cuarto de la novela "Soledad".— 18,30. Usted elige: Discos solicitados por los señores abonados. — 19,00. Capítulo 23 de la novela "Las dos hermanas". — 19,30. La hora de la zarzuela.— 19,45. Reportaje de la Vuelta Ciclista a España.

Noche: 20,00. Capítulo 18 de la novela "Los compañeros del crepúsculo".— 20,30. Retransmisión de Radio Madrid: Olimpiada musical. Monsieur Luzac, Amores decisivos. Matilde, Perico y Periquín.— 21,45. Creaciones de "Los dos españoles". — 22,00. Retransmisión del diario hablado de Radio Nacional de España. — 22,15. Noticias locales.— 22,30. Retransmisión de Radio Madrid: Aplausos Ponds. El sobre de oro. Ama de casa. Mundorama.— 23,45. Velada musical.— 24,00. Cierre.

Magna demostración sindical en Madrid

(Viene de primera pág.)

130.000 espectadores, se había elevado un tablado de 4.628 metros cuadrados y sobre él tres escenarios. Los efectos de sonoridad y luminotécnica han sido perfectamente conseguidos.

Sobre los tablados, actuaron 3.000 productores españoles, representantes de 40 provincias españolas. En una de las escenas han intervenido, perfectamente coordinados, hasta 500 bailarines.

La V Demostración Sindical de Teatro, Música y Danza comenzó con el vistoso desfile de los participantes magníficamente ataviados. Seguidamente, Bernabé Salvador, del grupo teatral, de "Educación y Descanso" de Teruel, recitó el pregón, según texto de Joaquín de Entrambasaguas. En él se recoge cómo en el IV siglo del nacimiento de Lope, la Organización Sindical ha querido ofrecer este día su figura única como hombre y como escritor, creador de nuestro teatro nacional.

Comenzó el espectáculo con el recitado, canto y baile de "El amor picado", verdadero "ballet" con figuras mitológicas, sacado de "El galán y la Membrilla".

Después se puso en escena una parte de "La discreta enamorada" con el título "La discreción y el enredo".

Seguidamente se escenificó el "Cantar de la vendimia" del auto sacramental "El heredero del Cielo".

De "La prueba de los amigos", se puso en las tablas seguidamente "Un galán con dos damas".

Luego, los espectadores pudieron contemplar "Tres canciones y danzas populares" boda, bautizo y fiesta, sacadas de la vida cotidiana campesina de la época del "Fénix de los Ingenios", de "El tirano castigado", "El piadoso aragonés" y "Al pasar el arroyo".

Después, el teatro. Se escenificó, "Un imposible amor", escena de "El castigo sin venganza".

La escena de recitado, canto y baile "El amor se ha vuelto indiano" burla del indiano enriquecido, sacado de la "Dama boba" se interpretó seguidamente.

"La muerte del caballero de Olmedo" fue una interpretación verdaderamente notable.

A continuación, se hizo una alegre exaltación del nacimiento del Hijo de Dios con el "Canto al nacimiento de Nuestra Señora" sacado de la "Madre de lo mejor".

Continuó seguidamente el teatro con "Los desposorios de los Reyes Católicos" trozo de "El mejor mozo de España".

Más canto y baile con la "Carrera de sortija", juego de los labradores de la Sagra, en Toledo. Está sacado de "El capellán de la Virgen".

Con ello acabó esta magna representación artístico - teatral, organizado con motivo de la festividad de San José Artesano.

El acto acabó con la interpretación del Himno Sindical.

Terminado el acto, el Jefe del Estado y su esposa se retiraron del estadio, siendo objeto de vivas muestras de simpatía y adhesión de los millares de asistentes al acto y del numeroso público estacionado ante la puerta principal del recinto deportivo.

EN TODA ESPAÑA

Madrid. — En toda España, se ha celebrado con diversos actos, la festividad de San José Artesano.

En Toledo, el Cardenal Primado, en una ceremonia religiosa celebrada en el templo mozárabe de Santa Justa, ha dirigido una alocución a las obreras de Acción Católica.

En Murcia, más de treinta mil productores han asistido a la II Demostración Sindical de Teatro y Música, organizada por Educación y Descanso.

En todas las delegaciones provinciales de Trabajo se ha celebrado la entrega de los premios provinciales de natalidad.

El ministro de Trabajo, con el subsecretario y altos cargos del Departamento, presidió un solemne acto religioso que se celebró en la iglesia parroquial de San Juan de la Cruz.

ALMACENES DE FRUTAS

MANZANAS DE MESA SELECCIONADAS, de calidades ASTURIANAS. INFORMES Y PEDIDOS dirigirse a :

ALMACENES FRIGORIFICOS COLUNGA, S. A.

Teléfono 109. COLUNGA (Asturias)

EL TIEMPO

Madrid.— Un sistema nuboso penetró en las primeras horas de la mañana por el Oeste de la Península, atravesándola de Oeste a Este; en el transcurso del día de hoy, las precipitaciones o chubascos han sido muy numerosos, pero en general, débiles. Destacan los 24 litros por metro cuadrado en Burgos, 17 en Coruña y 12 en Santiago. A última hora de la tarde, hubo tormentas en Zaragoza, Calamocha y Oviedo.

Predicción para el miércoles día 2: Un nuevo sistema frontal que se encuentra en las proximidades de Portugal y Galicia, se desplaza al Este y penetrará en las primeras horas de la madrugada por Galicia, afectando con precipitaciones o chubascos a Extremadura, Andalucía, Centro y paulatinamente a toda España. Riesgo de núcleos tormentosos detrás de la superficie frontal.

Las temperaturas extremas de Madrid han sido de 10,2 grados a las seis horas la mínima y de 17,4 grados a las 12 horas la máxima.

Las extremas de España han correspondido a Murcia, con 25 grados y a Vitoria, con un grado.—Cifra.

TARJETAS DE VISITA, CARTAS TIMBRADAS, SALUDAS, INVITACIONES, etc.

Haga sus encargos en

Talleres Gráficos

"DIARIO DE BURGOS"

GANADEROS Y TRATANTES

PAMPLIEGA

A PARTIR DE ESTE MES DE MAYO SE REANUDAN TODOS LOS SABADOS LOS TRADICIONALES MERCADOS DE LANAR, CABRIO Y DE CERDA.

M.E.C.D. 2017

Brillante conmemoración de las «Bodas de Oro» del Club Ciclista Burgalés

Tanto la reunión internacional de ciclismo en pista como el banquete oficial fueron presididos por el señor Del Caz, quien hizo entrega de la Medalla de oro de la Constancia a la veterana Sociedad

En todos y cada uno de los días precedentes nos impusimos con gusto la tarea de informar amplia y detalladamente a nuestros lectores, de los primeros actos a celebrar por el Club Ciclista Burgalés en la conmemoración de las "Bodas de Oro" de su fundación.

Entre esos actos figuraban y destacaban, los señalados para este domingo pasado: una extraordinaria reunión ciclista de carácter internacional, en el velódromo de la Quinta, con asistencia a la misma del presidente de la Federación Española de Ciclismo y el "banquete oficial", a cuyo terminación iba a ser impuesta a dicha jerarquía nacional y a los tres socios más veteranos del Club Ciclista Burgalés, don Francisco Urrea, don Justo del Río y don Gregorio González, la insignia de oro de dicha Sociedad.

Los dos actos y cada uno de ellos por separado, constituían ya desde su programación un éxito seguro por más circunstancias que en ellos concurrían.

A poco de iniciarse las carreras, hicieron acto de presencia en el palco presidencial, ocupado por el presidente de la Federación regional, señor Calvo; vicepresidente de la Junta provincial de Educación Física y Deportes, señor Echevarría, que ostentaba la representación de su presidente; gobernador civil; directivos del Club Ciclista Burgalés y críticos deportivos de la Prensa y Radio locales, el presidente de la Federación Española de Ciclismo, don Alejandro del Caz, a quien acompañaban su distinguida esposa y una hija de ambos y el prestigioso crítico ciclista de "Marca", don Manuel Serdán, quienes ocuparon lugares preferentes, teniendo que corresponder con saludos a los calurosos aplausos que les tributó el público, así como a los saludos de los propios corredores, que se acercaron hasta ellos.

El orden y desarrollo de las pruebas fue el siguiente, previa presentación de los profesionales, para que todos los espectadores supieran con exactitud quién era cada uno de ellos y los méritos que en él concurrían:

Primera prueba. — De velocidad, por grupos, a tres vueltas.

En la primera manga participaron Poblet, Terruzzi y Plattner quedando clasificados por este orden.

En la segunda manga lo hicieron Talamillo, Tortellá y Bover, terminando, igualmente por este orden. Finalmente disputaron una tercera carrera los dos vencedores, ganando Poblet a Talamillo por escasísimo margen, después de un emocionante codo a codo.

Segunda prueba. - De persecución por equipos a meta partida y a la distancia de diez vueltas.

Uno de los equipos le formaban Poblet, Bover y Tortellá y el otro Plattner, Terruzzi y Talamillo. Este último y Poblet fueron los que dieron verdadera animación a la lucha, viéndose peor secundado el catalán que el burgalés, que, por fin, se adjudicó el triunfo.

Tercera prueba. — De puntuación, a 30 vueltas, entre aficionados.

La puntuación se establecía cada cinco vueltas, para los tres primeros que pisasen la meta, estableciéndose puntuación doble a la última vuelta. Desde el primer momento se impuso José Antonio de Miguel, pero a falta de seis vueltas tuvo avería en la máquina, favoreciendo con ello la mejor clasificación de sus compañeros, entre los que se encontraba el campeón nacional, Lorenzo Zárate. Correspondió el triunfo a Eduardo Rodríguez, que sumó 12 puntos, seguido por Zárate con 11; Mariano Calvo 9; José Antonio de Miguel 9 y Ricardo Delgado 1 punto.

Cuarta prueba. — De eliminación cada dos vueltas, entre profesionales.

Un descuido a la hora de tomar posiciones hizo que Poblet resultase sorprendido y eliminado en la segunda vuelta. Tras él lo fueron Bover, Tortellá y Plattner por este orden. La lucha final entre Talamillo y Terruzzi tiene desenlace favorable para el italiano, que se había pegado a la banda interior, siendo no obstante casi nula su ventaja en la meta de llegada.

Quinta prueba. — De persecución a diez vueltas, entre aficionados.

A un lado de la pista se situaron Eduardo Rodríguez y Ricardo Delgado, formando equipo J. A. Miguel y L. Zárate, en el lado opuesto. Por dos veces tuvo que desistir De Miguel al tomar la salida, por causa de otras tantas averías. Finalmente tuvo que batirse Zárate en solitario contra los dos burgaleses, a los que sacó ventaja, en principio. Pero, naturalmente, el esfuerzo era desproporcionado y termino por imponerse Eduardo Rodríguez.

Sexta prueba. — Contra reloj, a la americana, por equipos, sobre cinco vueltas.

Los corredores cubrían dos vueltas como preparación y después las otras cinco a plena velocidad, turnándose la pareja que intervenía. En primer lugar lo hicieron Plattner y Terruzzi, que emplearon en cubrir las cinco vueltas 1 minuto 12 segundos 4/5. Idéntico tiempo empleó el equipo formado por Bover-Tortellá, en tanto que el integrado por Talamillo-Poblet hizo el recorrido en 1' 10" 4/5, que suponía una velocidad de 56,630 kilometros a la hora. El relevo dado por Talamillo a su compañero fue perfecto y la salida de Poblet impresionante, del mismo modo que sus llegadas a la meta en lucha con cualquiera de los otros corredores.

Tras un descanso confortable para todos de varios minutos, se reanudó el programa.

Séptima prueba. — De eliminación a cada dos vueltas, entre aficionados.

El primer eliminado resulta ser Ricardo Delgado, a quien siguen Zárate y Rodríguez, por este orden. Para la última eliminatoria quedar Calvo y De Miguel, erigiéndose en vencedor este último.

Octava prueba. — Intento de record a vuelta lanzada, entre los profesionales.

Esta prueba fue individual y como en la anterior contra reloj, cada corredor daba otras dos previamente como preparación. Los tiempos empleados fueron estos: Poblet y Talamillo, 14"; Plattner y Terruzzi, 14" 1/5; Tortellá 14" 2/5 y Bover 15" 2/5. Efectuando el desempate entre el gran campeón catalán y el ídolo local, se proclamó vencedor Talamillo, que invirtió ahora 13" 2/5 por los 13" 4/5 de Poblet.

Novena prueba. — De puntuación a 75 vueltas, puntuando cada diez.

Por si no fuera ya bastante el interés que ponían los corredores en la lucha, incluso con verdaderos ribetes de gracia a cargo de Terruzzi, empeñado en "envenenar" a los demás con fingidas escapadas, ocasionando reacciones violentas de los otros para impedirlo, o aquel detalle de Poblet señalando a sus compañeros con un silbidito y un ademán de la mano el "ataque" a las vueltas señaladas, distintas casas comerciales y aficionados fueron haciendo entrega de una serie de primas, —dos de ellas de 500 pesetas cada una fueron donadas por el veterano corredor Cándido Ayala—, cuya disputa ocasionó momentos de extraordinaria emoción, siendo ganadas varias de estas primas por Talamillo que pese a que durante el entrenamiento del sábado sufrió dos aparatosas caídas en la pista que le ocasionaron lesiones en los codos y en el muslo, por salida de los tubulares, vendado y todo se empleó con ese ardor que le caracteriza y cuajo una gran actuación. La clasificación final de esta prueba fue la siguiente:

Primero: Poblet, 18 puntos; segundo: Talamillo, 8; tercero, Plattner, 8; cuarto: Terruzzi, 8. En los últimos lugares Bover y Tortellá.

Seguidamente el señor Echevarría, en nombre del gobernador civil hizo entrega del trofeo donado por éste a Poblet, en medio de grandes aplausos.

La organización resultó perfecta y el público salió plenamente satisfecho del sensacional espectáculo presenciado, que les agradaría se repitiese. Enhorabuena para todos.

BANQUETE OFICIAL

A las dos y media de la tarde —aunque en realidad se empezó a comer a las tres y media— tuvo lugar el banquete oficial, en un céntrico restaurante de nuestra capital. La presidencia estuvo ocupada de igual forma que en el velódromo, por el presidente nacional y directivos locales. Tras el almuerzo, hicieron uso de la palabra el Presidente del Club Ciclista, señor Bueno, quien al concluir su disertación impuso el emblema de oro del Club al señor Del Caz, haciéndolo éste seguidamente al socio número uno, señor Urrea y el presidente de la Federación Regional y el propio presidente de la veterana Sociedad, a los señores González y Del Río, socios números dos y tres, respectivamente. Sonaron fuertes aplausos, reiterándose cuando el señor Bueno anunció y dispuso que otros emblemas, estos corrientes, iban a ser entregados a los corredores que habían intervenido en el velódromo y que se hallaban allí presentes, entre los comensales, sumamente numerosos.

Efectuada la imposición a todos ellos, hablaron el señor Del Caz, que se hizo portador de un cariñoso saludo del delegado nacional de Educación Física y Deportes, señor Elola y del Jefe del Departamento de Federaciones de dicha delegación, señor Esteban Ascensión, que no habían podido desplazarse, dedicó frases de elogio para el Club Ciclista Burgalés, para el corredor local Talamillo y para los aficionados a este deporte que actualmente se halla floreciente hasta el punto de que nuestros corredores son solicitados en todas partes. Hizo constar que era esta su primera visita oficial a Burgos y su deseo de que estas "Bodas de Oro" señalen la desaparición de todas las diferencias que hubieran podido existir, para continuar con el mismo entusiasmo y brillantez en lo sucesivo. Concluyó diciendo que era portador de la medalla de oro a la Constancia, para premiar así la demostrada por el Club Ciclista a lo largo de estos cincuenta años, en lo que no todo habrá resultado fácil.

A continuación el señor Echevarría justificó la ausencia del gobernador civil, en cuyo nombre felicitó al Club Ciclista y transmitió un saludo para el señor Elola, a través del señor Del Caz. Más tarde intervinieron el señor Urrea, recordando viejos tiempos; Poblet, para dar las gracias en nombre propio y en el de sus compañeros por las atenciones que se les había dispensado, y don Gregorio González, quien hizo algunas manifestaciones a las que contestó cumplida y amistosamente el presidente de la Federación Nacional, que prometió conseguir cuanto le sea posible para esta veterana Sociedad.

VICTOR MANUEL

CONFERENCIA DE DON MANUEL SERDAN

A las ocho de la tarde del lunes y en el salón de actos de la Delegación provincial de Sindicatos, pronunció una documentada e interesante conferencia sobre el tema "Cincuenta años de ciclismo español" el prestigioso crítico de ciclismo y excorredor, don Manuel Serdán, con el que tomaron asiento en la presidencia el presidente del Club, señor Bueno; el vicepresidente de la Junta Regional de E. F. y D. señor Echevarría, el socio número uno, señor Urrea y el secretario de la Federación Regional, señor Romero. Presentó al conferenciante don Francisco Urrea, quien hizo un cálido elogio de sus virtudes, ya que le conoce desde el año 1927, en el que el señor Urrea fue a participar a la "Vuelta al País Vasco", como corredor.

El señor Serdán supo sintetizar maravillosamente con precisión de maestro la evolución del ciclismo desde sus comienzos, intercalando anécdotas amenísimas. Dijo de sí mismo que como ciclista había recorrido unos doscientos cincuenta mil kilómetros y como periodista tenía escritos y conservados ordenadamente diez mil artículos. Opinó que es mucho y bueno lo que han hecho nuestros ciclistas y concluyó diciendo que todos estos progresos bien con el finado general Moscardó, bien actualmente con Elola, se deben al impulso magnífico de la Delegación Nacional de Educación Física y Deportes.

Terminó dando las gracias al Club Ciclista Burgalés y a cuantos habían acudido a oír su conferencia.

(Foto FEDE)

CANDIDO AYALA, CAMPEON DE LA CARRERA DE VETERANOS

Con el mismo o mayor entusiasmo que si se tratase de principiantes que sueñan con llegar a ser grandes ciclistas, diez veteranos, diez "viejas glorias" del ciclismo burgalés, tomaron ayer la salida para cubrir el trayecto Burgos - Sotopalacios - Ubierna-Quintanilla Sobresierra y regreso por el mismo sitio, que totalizaba unos 58 kilómetros, aproximadamente.

No importó que el día apareciese nublado para que todos ellos, animados del mejor espíritu, recordasen sus tiempos y se lanzasen a la lucha desde el primer momento. A tal punto, que el primero en llegar a Quintanilla Sobresierra fue precisamente el más veterano, Esteban Ramos, que cuenta 61 años y que ya se proclamó campeón en los años 1949 y 1951.

El animador de la carrera, en todo momento, fue Mauricio Pérez, quien ya de regreso y al entrar al puente de Gasset, sufrió una caída. Con idéntica adversidad se encontró Braulio Hernando, cuando en excelente posición cruzaba frente el depósito de Sementales. Por fortuna, fueron las únicas caídas y ninguna de ellas revistió importancia. Pudo ocasionarlas en buena parte lo resbaladizo del suelo por la lluvia que descargó a partir del momento en que los corredores llegaban de regreso a las proximidades de Villatoro, donde Marín trató de escapar, de igual modo que antes lo había intentado, sin éxito igualmente, Ayala. Tras de Marín se lanzaron el propio Ayala, Mauricio Pérez y Braulio Hernando, que le dieron alcance.

Esta carrera había despertado tal interés y simpatía, que por todos los pueblos del recorrido fueron ofrecidas primas y salió numeroso público a presenciar el paso de los veteranos ciclistas, a los que acompañaba toda una interminable caravana de automóviles, portadores de otras bicicletas, para caso de necesidad, y motocicletas. Asimismo fueron muy numerosas las personas que aguantaron el chaparrón en la Quinta para presenciar la llegada.

La prima de 250 pesetas señalada para el primero que coronase la cuesta de La Hogaza, se la adjudicó Braulio. Ayala obtuvo la donada en Quintanilla de Vivar. Mauricio Pérez consiguió para sí una consola por pasar en primera posición, de regreso, frente a la fábrica de muebles existente en la calle de Vitoria.

La clasificación final quedó establecida por el siguiente orden:

1, Cándido Ayala que invirtió 1 hora, 50 minutos, 12 segundos; 2, Mauricio Pérez, 1-50-28; 3, Juan Bautista Marín, íd.; 4, Braulio Hernando, 1-50-35; 5, Paulino González, 1-51-10; 6, Eulogio González, 1-51-11; 7, Esteban Ramos (residente en Melgar), 1-51-12; 8, Samuel Caminero, (Miranda de Ebro), 2-00-46; 9, Leoncio Zorrilla, mismo tiempo; 10, Angel Huertas (Villarcayo). Media horaria 30'700 Km.

Por la tarde, a la hora del café tuvo lugar la entrega de trofeos en un gratísimo ambiente de cordialidad que se prolongó prácticamente durante toda la tarde. Hicieron uso de la palabra el presidente del Club Ciclista Burgalés para felicitar sinceramente a los participantes en la carrera, el socio número uno, señor Urrea, don Prudencio Montemayor "Mototo" representante del Club Ciclista Mirandés y el presidente de la Federación Regional, señor Calvo, respectivamente.

Los diez ciclistas recibieron, entre grandes aplausos y muestras de simpatía, trofeos, botellas de distintos licores, diplomas y banderines, en idénticas proporciones.

Se habló de una próxima participación de algunos de estos veteranos en la pruebas a celebrar en el velódromo Pero de esto ya nos ocuparemos otro día con más tiempo y espacio.

Nuestra enhorabuena para todos.

NO SE PUEDE *andar* A MEDIAS

Fabricar de una forma improvisada no puede ofrecer calidad. De otro modo sería absurdo invertir esfuerzos y capitales en grandes complejos industriales.

Escatimar medios en la fabricación es un error que paga el comprador... Por eso le ofrecemos el televisor **Total Visión IBERIA** fruto de un maravilloso esfuerzo técnico para que la organización comercial sienta el orgullo y la seguridad de ofrecer un televisor de calidad internacional.

Confíese a la marca que lleva la supremacía en televisión: IBERIA

Total Visión Iberia ...es una cosa seria!

IBERIA da más!

10º ANIVERSARIO DE MOTO VESPA S.A.

EL FUERTE AUMENTO de la PRODUCCION debido al CONSTANTE AUMENTO de la DEMANDA, permiten ofrecer desde el 1 de mayo

La REBAJA de los PRECIOS en TODOS sus MODELOS 1962

mejorando su calidad

Vespa 125.-4 velocidades "NORMAL" - PRECIO f.f. **15.400** pts.

Vespa 125.-4 velocidades "LUJO" - PRECIO f.f. **16.900** pts.

nuevo color: AZUL SABOYA

incluído: cuentakilómetros
rueda repuesto
cerquillo de escudo cromado
sillín biplaza

Vespa 150.-4 velocidades "SPORT" - PRECIO f.f. **19.300** pts.

incluído: cuentakilómetros
rueda de repuesto
cerquillo de escudo cromado
sillín biplaza
faro piloto con luces de pare
batería
pintura metalizada

plazos de 6-12-18 y 24 mensualidades

Según datos oficiales, en el pasado año 1961, el 67 °/o de los scooters matriculados en España correspondió a VESPA.

MOTO VESPA MADRID

"VESPA EL SCOOTER MAS VENDIDO EN ESPAÑA Y EN EL MUNDO"

AGENTE PARA BURGOS: **CASA VICAN, S. C.** Madrid, 11

M.E.C.D. 2017

Los deportes en DIARIO DE BURGOS

Esta tarde a las siete, en Amsterdam, final de la Copa de Europa: Madrid-Bemfica

Hace dos días que están agotadas las localidades

Amsterdam.— Están agotadas desde hace dos días las entradas para el partido de mañana entre el Real Madrid y el Bemfica en la final de la VII Copa de Europa de campeones de Liga.

Se calcula que, además de los 65.000 espectadores para los que tiene capacidad el estadio olímpico, veinte y dos millones de aficionados verán el partido por la televisión. El entrenador del Bemfica, Guttman, declaró que su equipo no tiene nada que temer. En la semifinal, dijo, subió la potente línea de ataque del Tottenham, lo mismo puede hacer con el Madrid.

Por su parte, Osterreicher, uno de los técnicos del Madrid, declaró que no le preocupa el resultado del encuentro. "Los jugadores del Madrid creen que ganarán la Copa por sexta vez y yo estoy seguro de que cumplirán sus deseos".

Además de las victorias también se cotiza el empate para el partido de mañana entre el Real Madrid y el Bemfica, empate que sería un grave problema para el dueño del hotel donde se hospeda el equipo madridista, cada vez que, caso de empatar con el Bemfica, los jugadores se quedasen hasta el sábado al haberse fijado el desempate para el próximo día 5 y la dirección del hotel ya se ha comprometido con otros huéspedes.

Las alineaciones oficiales no han sido facilitadas, pero es muy posible sean éstas:

Real Madrid: Araquistain; Casado, Santamaría, Miera, Felo, Pachín, Tejada, Del Sol, Di Stéfano, Puskas y Gento.

Bemfica: Costa Pereira; Angelo, Germano, Joao, Cavemm o Neto, Cruz, José Augusto, Eusebio, Aguas, Coluna y Simoes.

Hay gran entusiasmo entre los aficionados para presenciar este encuentro, que comienza a las siete de la tarde.

Los seleccionados en Algorta

Bilbao.—Ha llegado a Algorta el preparador nacional de fútbol Helenio Herrera, que se ha alojado en un hotel situado frente a la playa de Ereaga. Le acompañan en este primer día los doce jugadores siguientes:

Garay, Carmelo, Gensana, Vergés, Suárez, Sadurni, Amancio, Reija, Aguirre I, Echeverría, Etura y Ruiz Sosa.

Es proyecto de Helenio Herrera realizar todos los días, por la mañana, un intenso entrenamiento en el campo de San Mamés.—Alfil.

Boxeo

CUATRO VICTORIAS CONSIGUIO EL EQUIPO DE BURGOS POR DOS EL DE BILBAO

Resultados de las peleas celebradas ayer en el Gimnasio de la Ciudad Deportiva.

Pesos gallos.—Barba (Bilbao) vence por puntos a González Marqués (Miranda de Ebro).

Pesos ligeros.—Sevilla II (Bilbao) vence por puntos a José Luis Olano, (Burgos).

Pesos moscas. — Toni Martín (Burgos) vence por puntos a Rodero (Bilbao).

Pesos intermedios.—Toni Charro (Burgos) gana por abandono a Lara (Bilbao).

Pesos medios.—Santos González (Miranda de Ebro) vence por puntos a Rivas (Bilbao).

Pesos ligeros. — R. Marthon (Burgos) vence por fuera de combate a Losada (Bilbao), apenas iniciada la pelea.

Todos los combates se disputaron a tres asaltos de tres minutos. El mejor le disputaron Rivas —magnífico fajador— y S. González, de fuerte pegada. Sorprendió por su rapidez y acometividad inicial Sevilla II.

Presidió el capitán general, que al final de la misma hizo entrega de os trofeos.

Más de cien mil pesetas a los boletos con "pleno"

Madrid. — Resultado provisional del escrutinio de las Apuestas Mutuas Deportivas Benéficas correspondiente a la jornada del pasado día 29.

Columnas, 3.295.620.

Recaudación, 13.182.480 pesetas.

55 por 100 de premios, 7.250.364 pesetas.

Reparto de premios:

2.416.788 pesetas a repartir entre 24 premios de primera categoría, con once aciertos, a 100,699,50 pesetas cada uno.

Igual cantidad a repartir entre 841 premios de segunda categoría, con diez aciertos, a 2.873,70 pesetas cada uno.

Idéntica cantidad a repartir entre 9.773 premios de tercera categoría, con nueve aciertos, a 247,20 pesetas cada uno.—Alfil.

Madrid-Bemfica, gran final

El equipo español debe triunfar

Por Pedro ESCARTIN

Madrid. — (Crónica deportiva de la agencia "Logos"). — El elogio más grande que se puede hacer al estilo latino en fútbol es recordar que en siete años de "Copa de Europa", siempre venció un equipo del grupo latino: cinco veces el Madrid, una Bemfica ante Barcelona y este año, en Amsterdam, se vuelve a repetir final latina cien por cien. ¿Habrá desgracia en Amsterdam como la hubo en Berna? No es de suponer que se repita lo ocurrido en Suiza; por el contrario, creemos que la experiencia, calidad y remate del Madrid, debe resolver la difícil contienda. ¿Optimismo ciego? Nada de eso. Fe nada más.

En la semifinal de Copa de Europa, presenciamos en Lisboa la dura lucha Bemfica-Totenham y días más tarde en Londres también fuimos testigos del duelo luso-británico, que terminó con justa clasificación de aquéllos, eliminatoria difícil resulta en favor de quien hizo mayores méritos y conviene recordar a todos que el campeón de Europa en sus partidos eliminatorios marcó 17 goles para recibir ocho, mientras el Madrid suma 27 tantos y encajó tres, cifras que demuestran la potencia de su ataque y la fuerza defensiva.

¿Qué va a ocurrir en Amsterdam? Sin apasionamiento alguno, tras lo visto en Lisboa y Londres, parece que si en la estrategia del encuentro Miguel Muñoz, que es hombre inteligente y ha visto también las semifinales, mentá sistema para sacar a Germano del área, destruye al interior Coluna, hombre básico en la organización del juego portugués en medio campo y bloquea el juego de los exteriores Augusto y Simoes, el Madrid debe ganar. Y vamos a nuestros razonamientos.

El Bemfica juega el sistema 4-2-4, hace retroceder un medio junto a Germano, y el interior negro Coluna desciende como volante de ataque para quedar en punta Augusto, extremo derecha de gran clase como no lo tenemos en España, Eusebio, rematador de mucha calidad, el escurridizo Aguas y el rápido Simoes. Sacar a Germano del área, moverle a derecha e izquierda es básico para desorganizar la zaga portuguesa, donde el central es jugador de máxima eficacia para cubrir a Costa Pereira. El segundo aspecto, destruir a Coluna como elemento de creación en la zona central, es medida básica.

Y la línea delantera se mueve con los servicios de Colna, espléndido interior de apoyo, que además tira, igual que Aguas y Eusebio, quienes no son creadores pero sí artilleros, reciben juego y ocasiones por medio del fino Augusto y el veloz Simoes uno y otro sueltos en Lisboa y Londres, gracias al absurdo marceja por zonas de los ingleses, pero Miguel Muñoz sabe sobradamente que anular los exteriores del Bemfica y su alimentador Coluna es destruir la delantera.

Todo ésto no va a ser fácil ni mucho menos porque el campeón de Europa supera al Madrid en velocidad de jugador, pero el conjunto español, experto, tranquilo y eficiente, no dejará sueltos los hombres clave del Bemfica que a nuestro modo de ver son Germano-Coluna-Augusto y Simoes, aunque Costa Pereira sea portero de excepción, Eusebio buen tirador y Aguas hombre que remata con los dos pies y cabeza, pero Bemfica gira todo su fútbol alrededor de lo que hacen los cuatro "hombres clave" que indicamos.

¿Está el Madrid viejo? Cuando oímos ésto, sonreímos un poco. Es cierto que el campeón de Liga acusa años, ya no puede jugar un partido oficial en jueves para de nuevo hacer otro el domingo. No hay tiempo de recuperación, pero si el Madrid está físicamente descansado y lo estará en Amsterdam y con la moral de su triunfo sobre el Barcelona, nuestro criterio es que debe ganar la final, con dificultades, por tanteo escaso, pero victoria al fin de cuentas.

Béla Guttman, preparador de Bemfica y hombre que sabe el oficio, ha dicho en forma clara "que el Madrid a medida que el ritmo aumenta cede en su rendimiento", lo que no es descubrir nada y secreto a voces de que el equipo portugués va a intentar romper al Madrid para después batirle, pero ésto lo quisieron hacer muchos equipos sin lograrlo, aparte que el conjunto español está en condiciones de batir a fondo y lo hará con el coraje que siempre pone en la Copa de Europa y mucho más en la final.

En el estudio de posibilidades, análisis tranquilo después de ver a los portugueses en sus dos semifinales, parece que el conjunto defensivo del Madrid, es decir zaga y medios, resulta ligeramente superior, sobre todo si actúa Felo como volante. La delantera, sobre el quebradizo pronóstico, tiene mayor velocidad y juventud en el lado portugués, pero el ataque español les supera en remate, todos disparan y además los defensas laterales de Bemfica es lo menos bueno del conjunto. Por ahí se les puede ir la final de Amsterdam.

Va a ser partido hermoso. Dos concepciones de juego idénticas en sus recursos personales, estarán frente a frente. Béla-Guttman sabe que a dos encuentros, es decir, en semifinales, el Madrid habría sido enemigo, pero infinitamente menos que en la final donde salta en favorito, pese al gran fútbol del Bemfica. La experiencia cuenta, y el fútbol sabio en hombres de la calidad de Puskas, Di Stéfano, Gento, Santamaría y Del Sol. Si las cosas ruedan con normalidad y el Madrid sabe jugar al Bemfica, el trofeo volverá a vitrinas españolas. Y sabrá jugarle, porque Muñoz estuvo en Lisboa y Londres.

Vida religiosa

SANTORAL

SANTOS DE HOY

Ss. Atanasio, ob., Félix, dc., Germán, Celestico, Teodulo, mrs.

Misa con rito de tercera clase y color blanco, de San Atanasio, segunda oración Et famulos.

SANTOS DE MAÑANA

Ss. Alejandro p., Evencio, Teófilo, Teodulo, Timoteo, Maura, mrs.

Misa con rito de cuarta clase y color blanco, de la Dominica in Albis, segunda oración de San Alejandro y cprs. mrs., tercera Et famulos.

CULTOS

SAN GIL. — Novena al Santísimo Cristo de Burgos. Por la mañana, a las ocho y media, misa y ejercicio. Por la tarde, a las ocho, con sermón por el R. P. Carlos Lledo, O. F.

Mañana, último día de la novena, habrá misas rezadas hasta las doce y media. A las ocho y media se oficiará la de comunión y a continuación de la última misa se expondrá el Santísimo Sacramento, quedando de manifiesto hasta la función de la tarde y después de los cultos como en días anteriores, saldrá la solemne procesión de las Santas Gotas, que recorrerá las calles de la feligresía, ostentando la sagrada reliquia el Excmo. y Rvdmo. señor doctor don Luciano Pérez Platero, arzobispo de Burgos, procediéndose al final a la adoración de la misma.

ERMITA DE SAN AMARO (Hospital del Rey): Novena de San Amaro. Por la mañana a las nueve y media, misa y novena. Por la tarde, a las seis y media.

MES DE MAYO

SAN LESMES. — A las ocho menos cuarto, misa y ejercicio. Por la tarde, a las ocho.

SAN JULIAN, SAN PEDRO Y SAN FELICES. — Por la mañana después de misa de ocho. Por la tarde, a las ocho.

SAN COSME Y SAN DAMIAN. Por la mañana a las ocho, misa y ejercicio. Por la tarde, a las ocho.

SAN LORENZO. — Por la mañana después de misa de ocho menos cuarto. Por la tarde, a las ocho.

LA ANUNCIACION. — Por la mañana, a las ocho. Por la tarde, a las ocho.

LAS NIEVES. — Por la mañana, a las ocho. Por la tarde, a las ocho.

SAN PEDRO DE LA FUENTE. Por la mañana, a las ocho, misa y ejercicio. Por la tarde, a las siete y media.

CARMEN: Por la mañana, a las siete, misa conmunitaria y ejercicio del mes.

Por la tarde, a las ocho.

Por la noche, a las nueve, organizado por la Juventud del Carmelo e Hijas de María.

M. M. TRINITARIAS. (Paseo de la Quinta). — Todas las tardes a las siete.

MADRES CALATRAVAS. — Por la tarde, a las siete.

JUEVES EUCARISTICOS

Primer Jueves Sacerdotal

Consagrado a ofrecer a Jesucristo, Sumo y Eterno Sacerdote, por medio de María, todas las obras del día por la santificación de los sacerdotes y seminaristas. Se gana Indulgencia plenaria confesando, comulgando y rogando por las intenciones del Papa.

Cultos. — Por la mañana, misa y comunión en todas las parroquias. Por la tarde, a las ocho, hora santa en la parroquia de San Lesmes, dirigida por un superior del Seminario con intervención de los seminaristas.

AQUI, ARANDA

Capital de la Ribera

TRIUNFO DEL RIBEREÑO O.J.E. EN PALENCIA AL VENCER AL SAN FERNANDO DE DICHA POBLACION POR 8 A 2

Ya anunciábamos el desplazamiento del Ribereño O.J.E. y he aquí el resultado de ese desplazamiento, según nos comunican:

Los palentinos pagaron la novatada de menospreciar a sus contrarios, con un tanteo de escándalo que aun pudo ser mayor. Miranda II y De Pablo marcaron 4 goles cada uno. Buen debut del equipo en Palencia.

Se jugó este interesante partido a las cuatro y media de la tarde, en el campo de fútbol del estadio de la juventud. Si nos parásemos a enumerar lo magnífico de estas instalaciones deportivas, por mucho que dijéramos, . nos quedaríamos cortos, pues bien más aún se puede hablar sobre el maravilloso césped, del campo de fútbol, que creemos que no habrá cinco campos en toda España que lo tengan mejor. Como la tarde acompañaba a jugar nuestros muchachos jugaron y todos muy bien.

La alineación fue la siguiente:

Navarro; López, Jandri, José María; Miravalles, Dioni; González, De Pablo, Miranda II, De la Rica, Bombín. Sustituyendo Tote a De la Rica en el segundo tiempo por no encontrarse bien éste.

Si alguien por el tanteo menosprecia al equipo palentino, pronto puede salir de su error, ya que el próximo domingo les tendremos por la tarde jugando en nuestro campo en partido de vuelta y como vendrán con la lección aprendida, se habrá de esforzar el Ribereño para ganarle en su casa.

Decíamos que pagó la novatada, porque menospreciaron un poco a Aranda, creyendo que sería un equipillo y así sólo sacaron en sus filas a cuatro del Palencia juvenil, mientras que el domingo que viene, tendremos por lo menos enfrente de nosotros y en sus filas a nueve del equipo del Palencia, vendrán dispuestos a dar una batalla en firme y ellos juegan, algunos sobre todo excelentemente, pero demasiado individual. Por tanto, el Ribereño habrá de jugar fuertemente, para alzarse con el triunfo.

FUTBOL INFANTIL

Palencia OJE, 2. Aguilas Aranda OJE, 8.

Anteayer debutó, por la mañana, el equipo infantil y gustó mucho pese a que al ser el campo de hierba y los chavales no habían jugado aquí, junto con la goma que llevaban algunos, se resbalaban demasiado. El marcador fue así 1 a 0, luego se puso 1 a 3 y por último 2 a 3; nuestros chavalillos, fallaron dos penalty, mientras que ellos marcaron un gol de penalty, que debió de ser anulado ya que el, que tiró el penalty, marcó el gol de rechace de los palos, y según el reglamento, no puede tocar dos veces seguidas el balón.

Este resultado, con el anterior, supone un doble triunfo arandino frente a los conjuntos palentinos, lo que acrecienta el mérito del desplazamiento del domingo a Palencia.

CAMPEONATO COMARCAL DE FUTBOL

Resultado de los partidos celebrados:

Zazuar, 1; Olímpico OJE, 2.

EL PRIMERO DE MAYO

La fiesta de San José Obrero se ha celebrado en Aranda con gran recogimiento en su aspecto religioso, viéndose los templos, a la hora de las misas, muy concurridos de fieles.

HOMENAJE A SAUGAR

La semana pasada lanzábamos la idea de un homenaje al jugador de la Gimnástica Arandina, Santiago Saugar, idea que se había rumoreado insistentemente y que parece que en la ocasión en que publicábamos nuestra crónica iba a convertirse en realidad.

Ahora, podemos decir que efectivamente va a ser una realidad, aunque sin que se haya fijado fecha, pero ya está perfilado en qué ha de consistir ese homenaje.

Se trata de organizar un partido de fútbol cumbre y muy ambicioso en el que se enfrentarán las glorias nacionales con las glorias de la Gimnástica Arandina.

Entre las primeras, se cuenta con la actuación de Gabriel Alonso, Montalvo, Vicente Olivares, Narro y Olmedo del Real Madrid, Mora del Santander, Santos Alonso del Atlético de Bilbao, González del Plus Ultra, Floro del Granada, Zayas del Murcia, Barrachina y Jaro del Hércules de Alicante, Pepín del Real Valladolid, Rosado del Valencia y Mariano Sanz, del Zaragoza. Toda una selección nacional, pero de otros tiempos.

Al equipo que se forme con estos jugadores, se opondrá otra selección de la Gimnástica Arandina, con jugadores actuales y ex-jugadores de los colores blanquiazules entre los que ya se cuenta con Chares y Montoya.

En principio, la idea, es formidable y el atractivo que presenta es magnífico, confiando en que la afición de Aranda sabrá responder a este esfuerzo que hacen los organizadores de este encuentro amistoso, demostrando, al mismo tiempo su reconocimiento al jugador que ha formado en los seis años que lleva la Gimnástica militando en categoría nacional.

Todo depende del señalamiento de fecha para este homenaje, que esperamos no se retrasará mucho y también esperamos que una vez celebrado este encuentro se empezarán las gestiones para preparar el equipo que en la temporada próxima defienda los colores gimnásticos.

ALMACENES JOTAZEDA
MATERIAL DE CONSTRUCCION
MUEBLES Y ARTICULOS DEL HOGAR
AMUEBLAMOS CASAS COMPLETAS
PLAZA DEL 7 DE AGOSTO — TEL. 171 — ARANDA DE DUERO

De Aquende CRONICA de MIRANDA y de Allende

AYER PRIMER DIA DE FERIAS

Comenzaron las ferias de Mayo, con una mañana espléndida, de sol radiante y temperatura agradable. Contra lo que cabía esperar, la afluencia de ganado fue muy superior a lo previsto, sin que esto quiera decir que era grande. Abundaba el ganado porcino, en tetones y criales, observándose muchas transacciones a pesar de su elevado precio —de 1.000 a 1.200 pesetas los primeros y de 2.000 pesetas para arriba los segundos—. El ganado para sacrificio de esta especie, escaseó, limitándose casi exclusivamente a los ejemplares presentados por los vecinos del barrio de Los Corrales. En este ganado gordo, se apreció una ligera baja, vendiéndose a 33 pesetas kilo en vivo.

El ganado caballar y mular, de poca calidad y caro, por lo que las ventas fueron escasas, al igual que el ganado bovino, que abundaba, pero muy caro, llegándose a pedir hasta 8.000 pesetas por ternerillas de muy pocos kilos. Mañana, posiblemente, bajarán de precio ante la imposibilidad de vender.

La feria de maquinaria agrícola se redujo a la presentación de algunos tractores, remolques y otros aperos mecanizados, sin llegar a la cantidad y calidad de los presentados en ferias de Marzo. De todas las máquinas presentadas, la que más llamó la atención fue la micro-trilladora, fabricada por Teódulo Alonso, industrial de esta ciudad, magníficamente construída.

Como ya se esperaba, las cuadrillas de gitanos abundaron en el ferial, entre las que vimos a las de Arturo, Quique, Marujo y Pascual. Charlatanes, ni uno, a excepción de "El Brujo", que en la madrugada se hallaba recibiendo visitas por las proximidades de la Venta del Huevo, en la carretera de Bilbao.

A las dos de la tarde —¡cómo no!— cambió bruscamente la fisonomía del día y comenzó a llover, como ya es tradicional. ¡Pues sí que empieza bien el mes florido!

SE SOLUCIONO EL PROBLEMA

Ayer vimos satisfechos, que por fin se han resuelto las últimas dificultades que existían y se ha llevado a efecto el total derribo de la vieja y fea tapia de la parte izquierda de la calle de Logroño, por lo qué la calzada de la misma queda ya completamente en línea, si bien la acera es cortada por una de las esquinas de una casa. De todas las formas, lo principal ya está hecho y en breve, ya que las obras de pavimentación se lleven a buen ritmo, la calle de Logroño tomará un magnífico aspecto. ¡¡Ya era hora!!

NECROLOGICAS

Ayer, día primero de Mayo, cuando contaba 78 años de edad, falleció en nuestra ciudad la señora doña Gregoria Lahoya Díez (que en paz descanse).

A sus hijos y demás familia, nuestro más sentido pésame.

ROBO

Nos hemos enterado que hace tres días se perpetró un robo en las oficinas de la empresa local Talleres Mecánicos del Norte. Al parecer, el ladrón o ladrones penetraron en el edificio donde están instalados dichos talleres, cuando los mismos estaban cerrados y se dirigieron a las oficinas, donde hallaron determinada cantidad de dinero, con la que se marcharon. Esperamos que este nuevo brote de robos en nuestra ciudad, sea cortado, con la detención de los culpables.

LA FIESTA DE SAN JOSE OBRERO

Ayer se celebró en nuestra ciudad, como en toda España, la fiesta de San José Obrero. A pesar de que coincidía la jornada con el comienzo de las ferias, la totalidad del comercio y talleres cerraron sus puertas, lo que los productores aprovecharon la jornada para celebrar su fiesta, viéndose los templos llenos de fieles y en el terreno profano, las calles y avenidas llenas de gente. Muchísimos también aprovecharon el día para salir al campo de excursión. El término de "La Laguna" de San Juan del Monte se vió concurridísimo de público, que a pie y en diversos medios de locomoción, se trasladó a tan típico y agreste lugar, donde muchas familias prepararon sus comidas y pasaron la jornada.

ZZ COOPER PIBUTRÍN ES UN INSECTICIDA NUEVO, TOTAL Y DEFINITIVO. De acción fulminante, PIBUTRÍN destruye todos, absolutamente todos los insectos, sin riesgo para las personas ni los animales domésticos. PIBUTRÍN, compuesto de butóxido de piperonilo y piretrinas, se fabrica en España por Zeltia, S. A., con técnicas originales de la mundialmente famosa firma inglesa Cooper, McDougall & Robertson Ltd.

ZZ COOPER
pibutrín

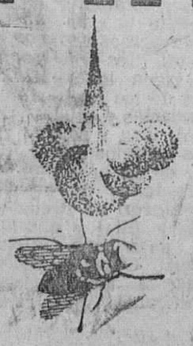

GUIA FACULTATIVA

A. López-Gómez
GARGANTA - NARIZ Y OIDOS
Consulta de 11 a 2 y de 4 a 7
Espolón núm. 28. Teléfono 3577

JOSE Mª RODRIGUEZ ORIVE
ODONTOLOGO
Avda. Cid, 10 (Edificio Feigon)

J. M. Francés
MEDICINA INTERNA, RAYOS X
Consulta, de 10 a 1 y de 3 a 5
Plaza de Vega, 36. - Teléfono 5446

MUÑOZ CASAS
PIEL Y VENEREAS-ONDA CORTA
ANTIVENEREO
DIRECTOR DEL DISPENSARIO
Consulta de 11 a 2 y de 3 a 5

M. A. Ruiz de Temiño
DENTISTA
San Juan, 3, 2.º — Tel. 4370

GUTIERREZ MANZANEDO
GARGANTA, NARIZ y OIDOS
Madrid, 1, 1.º Teléfono 4975

Dr. BAÑUELOS
OCULISTA
PLAZA MAYOR, 2. TEL. 1066

Dr. V. BEATO
PARTOS Y GINECOLOGIA
CALONEDA, 2-2º TELEF. 1423

Gómez López
Del Hospital Militar
CORAZON - PULMON
Plaza Cosme, 2. — Teléfono 5590

A. Torrecilla
HUESOS Y ARTICULACIONES
CIRUGIA GENERAL - RAYOS X
Avda. del Cid, 10, 5.º - Telf. 3649

Olman Casasnovas
PARTOS - CIRUGIA DE LA MUJER - ONDA CORTA
Consulta de 11 a 1 y de 4 a 7
Miranda, 7. — Teléfono, 1232

DOCTOR ARTACHO
RADIOLOGO
MEDICINA GENERAL, RAYOS X
Miranda, 6

Martín Marassa
MEDICO ODONTOLOGO
Calle Madrid, 4, 1.º derecha
Consulta de 4 a 8. — Telf. 3119

José M. de Sebastián
MEDICO
ANALISIS CLINICOS
TRANSFUSIONES
Vitoria, 19, 2.º — Teléfono 5789

José Muñoz Avila
RIÑON Y VIAS URINARIAS
A. Bonifaz, 12, 1.º Teléfono 1539

LUIS REBOLLO
ENFERMEDADES DE LOS NIÑOS
San Julián, 3, 3.º, Letra D. Tel. 5428
Consulta de 12,30 a 2,30 y 5 a 7

Z. CONDE VIVAR
DENTISTA
San Pablo núm. 6, 1.º

L. Escribano Gonzalo
CIRUGIA GENERAL
HUESOS Y
ARTICULACIONES
Concepción, 15. - Telf. 4093

E. CARDERO
DIPLOMADO
EN RADIOLOGIA
RAYOS X
San Pablo, 22. — Tel. 6027

Dr. RENEDO
CIRUGIA - VIAS URINARIAS
Concepción, 15, 3.º - De 11 a 3
Teléfonos 2012 y 2859

I. López Sáiz
JEFE DE CLINICA DEL SANATORIO PSIQUIATRICO "SAN LUIS"
Enfermedades mentales y nerviosas
Consulta de 12 a 2
Calle Santander, 19, 3.º - Telf. 3478

DOCTOR GARZON
PARTOS Y ENFERMEDADES DE LA MUJER. — ESTERILIDAD
Pl. Rey San Fernando, 3, 2.º. Tel. 1657

F. RUIZ VALVERDE
APARATO DIGESTIVO
RAYOS X
General Mola, 12, 2.º derecha
Teléfono 4555

JOSE ALONSO
MEDICINA INTERNA, CORAZON Y NUTRICION. — RAYOS X
Consulta de 12 a 2 y de 4 a 6
Espolón, 24. — Teléfono 1912

BENIGNO ANDRADE LOMA
MEDICO
Análisis clínicos
Pl. de Calvo Sotelo, 9. Tel. 5545

H. Seisdedos
TRAUMATOLOGIA
HUESOS Y ARTICULACIONES
Aparicio y Ruiz, 18. - Teléfono 5424

J. Martín Pardo
Diplomado Escuela Nacional de Tisiología. — Ex-jefe Clínica Hospital Militar. — PULMON Y CORAZON, Rayos X. — Electrocardiología. — Madrid, 14, 2.º — Telf. 4166

J. ARIAS MARTINEZ MATA
ESPECIALISTA DE CORAZON
MEDICINA INTERNA
Consulta: 11 a 2 y 4 a 6
Pl. Alonso Martínez, 7, 3.º. Tel. 5103

Hernáez Moliner
MEDICINA INTERNA
ENFERMEDADES DE INFANCIA
RAYOS X
Santander, 6-3.º

JOSE CARAZO
PARTOS Y
ENFERMEDADES DE LA MUJER
Del Hospital de Barrantes y Cruz Roja
Vitoria, 31, 3.º — Teléfono 3591

M. Calvo Pinillos
Aparato respiratorio
Corazón - Rayos X - Electrocardiografía
Tratamiento de las enfermedades respiratorias por ventiloterapia
Vitoria, 27. — Teléfono 3048

V. Ojeda Carcedo
APARATO DIGESTIVO
Y NUTRICION
Análisis Clínico. — Rayos X
Metabolimetría
Consulta de 10 a 1 y de 4 a 6
Vitoria, 20, 1.º — Teléfono 3667

IZAMIL
LAIN CALVO, 28
SUS GAFAS DE SOL GRADUADAS SE LAS MONTAMOS EN EL ACTO

L. RODRIGUEZ PASCUAL
ENFERMEDADES DE LA PIEL
Depilación eléctrica definitiva. Limpieza de cutis. Imperfecciones estéticas (acnés, verrugas, etc.). Consulta, de 1 a 2 y de 5 a 7
San Pablo, 6, 4.º. Teléfono 2946

M.E.C.D. 2017

Diario de Burgos

Cada día UNA NOTA curiosa

El cirujano dejó olvidadas las pinzas en el abdomen de la enferma

Amposta.—Una señora que había sufrido ocho intervenciones quirúrgicas sin hallar curación a las molestias que sentía marchó recientemente a la Ciudad Condal para someterse a la novena operación.

Intervenida nuevamente, le han sido halladas en el vientre unas pinzas hemostáticas, en forma de tijeras, de unos 20 a 22 centímetros de longitud, olvidadas por el cirujano que la había operado anteriormente. La paciente se encuentra convaleciente de la operación y en franca mejoría.—Cifra.

Solemne conmemoración burgalesa de la festividad de San José Obrero

Hubo actos organizados por la Delegación de Trabajo Organización sindical y Círculo Católico de Obreros

Con gran esplendor se conmemoró ayer, en nuestra ciudad, la fiesta de San José Obrero. El comercio y la industria cerraron y en los Centros oficiales ondeó el pabellón nacional.

Los actos conmemorativos dieron comienzo a las ocho y media, con la misa de comunión general por los obreros del Círculo; como final de los ejercicios espirituales celebrados en días precedentes. Ofició en la ceremonia el obispo auxiliar, Dr. Mansilla, que pronunció un sentido fervorín. Con los socios del Círculo se acercaron a comulgar los miembros de su Consejo de Gobierno y al final se dio la bendición papal.

A las once menos cuarto, con la iglesia de la Merced totalmente llena de fieles, se celebró la misa solemne, organizada conjuntamente por la Organización sindical y el Círculo, oficiando el asesor religioso de Sindicatos, monseñor don Felipe Ortega y presidiendo desde el trono, el obispo auxiliar —acompañado de los monseñores Diez y Diez y Barriocanal y los PP. Calzada y Bolinaga—, mientras se situaban en otros lugares preferentes el gobernador civil, presidente de la audiencia provincial y de la Diputación, alcalde de la ciudad, delegado de Sindicatos, Hacienda, Trabajo y subjefe provincial del Movimiento, director provincial del I. N. P. y Consejo de Gobierno del Círculo, con diversos mandos sindicales.

Terminada la misa, cuya parte musical corrió a cargo de la Schola Cantorum y orquesta Santa Cecilia, se organizó la tradicional procesión, con la imagen de San José, formando en el cortejo los niños de las escuelas del Círculo, Juventudes y socios de los distintos gremios, precediendo a la imagen, que iba en andas. De preste figuraba el ecadjutor de San Cosme, don Alfonso Fernández y presidían el obispo auxiliar con los Prelados domésticos citados, medallas de Oro del Trabajo, Consejo de Gobierno del Círculo, mandos sindicales y autoridades, cerrando marcha una comisión municipal integrada por los capitulares señores García Antón, Iturriaga, Arroyo y Hernando, bajo mazas.

El desfile procesional terminó en el Círculo Católico, en cuyo salón de actos se efectuó el tradicional sorteo de premios a los socios. Por la tarde hubo un café de honor, así como diversos actos recreativos.

A propuesta del presidente del Consejo de Gobierno se cursaron los siguientes telegramas de adhesión:

Nunciatura Apostólica. — Madrid.—"Círculo Católico Obreros Burgos.—Fiesta patronal San José Artesano, renueva sentimientos filial devoción Papa, doctrina pontificia implorando bendición apostólica. — Presidente.—Gonzalo Soto.

Jefe Casa Civil Generalísimo—El Pardo. — "Círculo Católico Obreros Burgos. Fiesta patronal San José Artesano reitera adhesión Caudillo impulsor resurgimiento laboral cristiano español. Presidente, Gonzalo Soto.

LA FIESTA PATRONAL DE LA DELEGACION DE TRABAJO

También celebró con toda solemnidad la Delegación provincial del Trabajo la fiesta de San José Obrero.

Con este motivo en la iglesia del Carmen se celebró una misa que ofició el R. P. Felipe de la Madre de Dios.

Presidieron la ceremonia con el delegado del Trabajo Sr. Durán los señores Pérez de Arévalo, por el gobernador civil; general Díez Alegría por el capitán general; Bienzobas por el Ayuntamiento, Villalaín por la Diputación; M. I. Sr. D. Manuel Ayala por el Excmo. Sr. Arzobispado; señor Traver por el I. N. de Previsión, fiscal de la Magistratura del Trabajo señor Granados y asistieron los funcionarios de la Delegación.

Terminada la ceremonia religiosa las autoridades pasaron a la sala de visitas del Convento para hacer entrega de los premios de natalidad, por el mayor número de hijos y de hijos vivos. Abierto el acto el señor Durán en breves palabras expuso el objeto de la reunión y su importancia y trascendencia y tras agradecer a todos su colaboración y asistencia se hizo entrega de los premios de quince mil y cinco mil pesetas, dos de cada clasé a los señores siguientes: don Julián Mingo Ansótegui, don Evaristo Gómez Cerezo, don Augusto García Muga y don Gregorio Marín Saldaña que entre grandes aplausos recibieron el premio de manos de las autoridades.

HUMOR

—No se puede negar que tiene buen gusto.

Asamblea provincial de la Cruz Roja Española

Primer curso de Socorrismo

Organizado por la 10.ª Brigada de la Cruz Roja, tendrá lugar en Burgos, durante el mes de Mayo próximo, el «Primer Curso de Socorrismo».

Los Cursos de Socorrismo, organizados en toda España por la Cruz Roja, tienen por objeto la preparación del mayor número posible de ciudadanos de ambos sexos, para que estén en condiciones de prestar los primeros auxilios a sus semejantes en caso de accidente o enfermedad urgente, hasta que éstos puedan recibir asistencia médica.

La asistencia al curso es completamente gratuita. Al terminar el mismo se extenderá, a aquellos que demuestren haber seguido aquél con aprovechamiento, diploma y placa de socorrista de la Cruz Roja Española.

Dirigirá este primer curso el doctor D. Juan Corral Castanedo, cirujano del Hospital Provincial, y se desarrollará de acuerdo con el programa que a continuación se inserta.

Cuantos deseen tomar parte en el mismo deben inscribirse, con carácter completamente gratuito, en los locales de la 10.ª Brigada de la Cruz Roja, calle de La Asunción de Nuestra Señora núm. 1, todos los días laborables de 8 a 9 de la tarde.

Programa del curso:

Tema 1.—(Lunes, 7 de Mayo).—La infección. Concepto y práctica de la asepsia, desinfección y esterilización. Dr. D. Pedro Diez Labín.

Tema 2.—(Miércoles, 9).—Conocimientos generales sobre fisiología de la circulación y la respiración. Dr. D. Miguel Calvo Pinillos.

Tema 3.—(Viernes, 11).—Asfixia y sus causas principales. Los gases tóxicos. Respiración artificial. Doctor D. Miguel Calvo Pinillos.

Tema 4.—Lunes, 14).—Urgencias abdominales: abdomen agudo. Normas de conducta frente al mismo. Dr. D. José María Francés Gil.

Tema 5.—(Miércoles, 16). — Urgencias cardio-circulatorias. Síncope, colapso, schock. Medidas de urgencia. Dr. D. José Luis Arias Martínez-Mata.

Tema 6.—(Viernes, 18).—Hemorragias internas y externas. Primeros auxilios. Dr. D. Pedro Diez Labín.

Tema 7.—(Lunes, 21).—Las heridas: primera cura. Heridas infectadas y emponzoñadas. Picaduras. Dr. D. Luis Escribano Gozalo.

Tema 8.—(Miércoles, 23).—Lesiones traumáticas de esqueleto: fracturas y luxaciones. Medidas de urgencia. Dr. D. Juan Corral Castanedo.

Tema 9.—(Viernes, 25).—Aplastamientos, atropellos, choques. Lesiones complejas que originan. Primeros auxilios. Dr. D. Luis Escribano Gozalo.

Tema 10.—(Lunes, 28).—Estados de coma. Enfermedades que conducen al mismo. Primeros auxilios. Dr. D. José María Francés Gil.

Tema 11.—(Miércoles, 30).—Quemaduras, congelaciones. Lesiones por electricidad. Medidas de urgencia. Dr. D. Juan Corral Castanedo.

Tema 12.—(Viernes, 1 de Junio).—Intoxicaciones y envenenamientos. Normas generales para los primeros auxilios. Dr. D. José Luis Arias Martínez-Mata.

Las lecciones tendrán lugar los días señalados, a las ocho de la tarde, en el salón de actos de la Jefatura provincial de Sanidad.

Mayo florido

Por José GELLA ITURRIAGA

El quinto mes del año es excelente, pues no hay quinto malo, mejora a su predecesor inmediato, aunque Abril carda la lana y Mayo lleva la fama, y **se hace más alegre, pues con razón** Dice Mayo a Abril, aunque te pese me he de reir. **Allá van flores a la Virgen, ramos para las novias, fiestas de Mayo y de las mayas, rondas con sus coplas, pa los altos adornos e «mayos» puestos para bailar alrededor, cucañas, juegos y las Cruces de Mayo,** que Santa Cruz saca las fiestas a luz. **En este** buen tiempo de flores, tiempo de amores, **es cierto que** las flores de Mayo alegran el ánimo; Mayo llegado, un jardín en cada prado; y rosal de Mayo, el más gentil del año, **mas ¡ay! efímero porque** La flor de la hermosura, como la flor de Mayo, poco dura.

Los rasgos meteorológicos más acusados son la bondad climática del mejor mes del año; **lluvias pocas** —Agua de Mayo no cala el sayo y si alguna vez lo caló pronto lo enjugó; Agüita de Mayo cernidita por uno paño; Lo que Mayo riega, Mayo lo seca— **y muy oportunas si no son excesivas, siempre bien esperadas y... recibidas** como agua de Mayo; **truenos escasos, malo porque** anuncian mal año; **llegada del calor.** En Mayo corre el verano; **y cese del frío, pues aunque** Puede helar hasta el diez de alguna que otra vez **y los frioleros aconsejan** Guarda el sayo hasta Mayo **o** Hasta el cuarenta de Mayo no te quites el sayo, **lo normal** es Mitad de Mayo invierno acabado, **pues** Por el doce de Mayo dice el invierno ¡me marcho! **Pese a su bondad existen temores que lo ensombrecen como** Males de Mayo mal se curan, Casamiento de Mayo no será largo, **y cuidado con los hongos, pollos, quesos y sardinas, pues** Hongo de Mayo ni lo comas ni lo des a tu hermano; Pollos de Mayo, solos al diablo; Queso de Mayo para guardarlo; y Quien quiera mal a su vecina, dele en Mayo una sardina... y al Agosto luego es ida.

Agrícolamente es muy importante por tener la llave del año **y lo que** no haya podido criar mal lo puede el siguiente madurar. **Si es ventoso** todo fruto hace sabroso; **si frío,** mucho trigo; —Mayo fresco, granero lleno—; **y si lluvioso** Agua de Mayo pan para todo el año, **pues hace crecer las plantas, de aquí, por extensión irónica, el dicho** Agua de Mayo hace crecer el pelo un palmo. En Mayo todo espigado; En flor el olivo y granan los trigos, **pues** Dice Mayo: te ganaré como te hallo y Por San Urbano el trigo ya es grano **mientras no hiele, que** Heladas por San Urbán, ni trigo ni pan. **En cuanto a otras labores y cultivos:** Por la Cruz toda viña reluz; Flor de olivo por Mayo, aceite para todo el año; Por Mayo habas a capazos; Por San Honorato el guisante granado; Mayo sazona los frutos; En Mayo el mijo sembrado; y Cava, labor y barbecho en Mayo estén hechos.

De ganaderos son los refranes: Por Mayo cada oveja con su pareja; Mosca de Mayo pica al ganado; Agua de Mayo mata al gocho de un año y Los buenos forrajes por Mayo la siega y lo pastado por la noche riega. **De cazadores:** Por Mayo corre el galgo **Los pescadores saben que** Mayo ventoso en el mar peligroso **o** para el marinero penoso; **El gallo y el** marón —**como la langosta y el cazón**— por Mayo nen sazón; y Barbo, trucha y gallo de Mayo, aun Pez de Mayo a quien te lo pidiere, dalo.

¿Por qué se dice Mayo el largo? **¿Qué explicación tiene el hoy oscuro refrán** «El mes de Mayo más largo del año, **puesto que los mismos trein un días tienen seis meses más El Maestro Co comentó, en el primer tercio del siglo XVII, que le llaman por sus días largos», erróneamente porque refranero observa que** Mientras la luz ves día dice que En Junio el día veintiuno es largo como guno, **en cambio** Días de Mayo, días de desvent aun no es mañana ya es noche obscura. Tamb Correas explicó se refiere Mayo el largo **a los** altos **denominados mayos, pero cuando se alud** ellos el pueblo dice «un mayo» y no «mayos, no es lo mismo Más largo que Mayo que Más go —**o alto**— que un mayo. **¿Por qué entonces?** aquí nuestra contestación, **al menos lógica, que se** temos a la justa apreciación de los lectores: **Mu antes del siglo XVII y hasta casi nuestros días** tupida red de comunicaciones y rápidos transpor los campesinos estaban mal alimentados durante mes **por tener la despensa vacía, agotadas las re** vas de víveres y escaso el grano para hacer pa sea que pasaban hambre mientras esperaban cientemente, **o desesperaban, que la próxima cose ya inmediata, les sacase de apuros, porque** Mayo, hambre me desmayo y En Mayo hambre y rosas qué distintas cosas!; **mas como el hambre y la pera son largos se** alargaban los días —Días de yo tan largo que sodes (**sois,** morro de fame (**mu de hambre**), de frío y de amores— **y nada hay l** largo, que un día sin pan, **ni** Más largo que la C **resma por los ayunos y abstinencias o que la Se** na de Cuaresma, **de aquí sus equivalentes sobre M** yo **y la razón de tildarlo el mes más largo del año** es

Según el refranero el quinto mes del año es resumen, bueno, primaveral, excelente si mayea marcea, de los fríos postreros y calores primer famoso, llave del año, sazonador de frutos, en el **los cereales crecen y granan, deseado como su ap otrora hambriento, largo, festero, florido,** de **nes y amores, tan bello que sirve de comparac** —Hermoso como Mayo— **y al que por sus bue cualidades se le recibe con esta grata salutació** ¡En buen hora vengas, Mayo, el mejor mes de el año!.

Carta de Madrid

Madrid.- (Crónica de «Tachín» para DIARIO DE BURGOS)

Comienza Mayo con un día asquerosillo, a base de chubascos y rachas de sol. El gentío que presenciaba las carreras de motos en el Retiro se ha tenido que guarecer bajo los árboles —seis minutos sin mojarse— ante la intensidad de los chaparrones, y lo mismo les ha pasado a los que se han ido a pasar el día al campo. Vaya un Mayo. Comienza florido, desde luego, pero lo que es hermoso...

SERENOS

Ha triunfado la tesis de los que opinaban que los portales se deben cerrar a las diez y media en verano y a las diez en invierno, abriéndose en todo tiempo a las siete de la mañana. Esta era la solicitud del Sindicato de Actividades Diversas, que han aprobado el Ayuntamiento y el gobernador civil. Hasta ahora y en esta época se cerraban a las once de la noche. Los serenos están tontentísimos. Esa media horita les vale muchos duros. Y es que son tan grandotas las llaves de los portales...

VILLA

Este es el adjetivo menos dur se nos ocurre, entre otros mu todos ellos impublicables, para ficar el hecho de intentar estaf un ciego vendedor de cupones R sc, muy desgraciadamente, no es vo. Le compró veinte tiras de "iguales" e intentó pagarle con peles que al tacto pretendían cer billetes de cien pesetas. No tentó aún, le entregó otro, a fin que se lo cambiara por moneda cinco duros. El ciego extendió manos para recibir los "billetes" tes de entregar los cupones y al to comprobó que se trataba de pel de estraza. Cuando intentó cer algo práctico, el otro había aparecido, pero, a los gritos de dedor, fue perseguido y alcanz Parece ser que tiene antecedente hechos similares. Lo malo es que tanto no se pone este delito es co con treinta o cuarenta año presidio, sin posibilidad de re pena por el trabajo ni de ind estos tipos están en la calle a pocos meses. Lo de "tipos" es eufemismo, claro.

NOTICIAS BRE

El plazo para exhibir la cédu identificación fiscal en los pue sido ampliada hasta el día 1 de nio.

—Se sigue abogando por la im tación del servicio de microtax

Si ama al prójimo sea prudente, cumpla el Código, defienda su vida mientras viaja. De lo contrario no se llame cristiano.

5 de Mayo. DIA INTERNACIONAL SIN ACCIDENTES

Centenario de San Juan de Ortega

El Cabildo Metropolitano asume el Patronato del Monasterio donde se guardan sus reliquias

Por favor divino vivimos en días muy propicios para reverdecer en la memoria del pueblo de Burgos las glorias de los héroes y los santos de esta bendita tierra de Castilla.

No podemos afirmar que San Juan de Ortega sea un desconocido para los burgaleses, pero sin duda el alma popular no ha estimado bastante la fúlgida personalidad de este hombre singular, de esta figura extraordinaria de nuestra historia. Y en su sepulcro se encuentra uno de los hitos más significativos del camino de Santiago de Compostela. Con Santo Domingo de la Calzada, maestro y director espiritual de San Juan de Ortega, los Arquitectos e Ingenieros de Caminos le consideran como uno de sus excelsos Patronos.

La capilla sepulcral del Santo y la hermosísima iglesia del antiguo monasterio se encuentran en peligro gravísimo de ruina casi inminente.

Nuestro amadísimo señor Arzobispo, Dr. don Luciano Pérez Platero, tan ferviente admirador de los grandes personajes de la historia de Castilla y tan decidido propulsor de la restauración de los monumentos históricos y artísticos, ha puesto sus ojos muchas veces en este precioso lugar que se encuentra en la llanura de las estribaciones de los Montes de Oca, cara al mediodía. Y gracias a su intervención ante la Dirección General de Bellas Artes pudo sostenerse en pie buena parte de los tejados del claustro.

—o—

La Providencia, no obstante, tiene bien marcados el día y la hora oportunos para sus fines.

El 2 de Junio próximo se iniciará el año del octavo centenario de la muerte del Santo, ocurrida en el 1163. Ante este magno acontecimiento y los afanes de las distintas regiones de España por establecer de nuevo dignamente la ruta jacobea, senda de peregrinos hacia la tumba del Apóstol, los celosos sacerdotes que rigen las veintitrés parroquias de los pueblos que con sus estandartes y cruces y con su devoción viva y secular peregrinan todos los años a San Juan de Ortega, de acuerdo con las autoridades todas de aquella región presentaron al Prelado una humilde y filial y encendida petición para que interesase del Excmo. Cabildo Metropolitano tuviese a bien, a tono con la munificencia y altura de tan esclarecida Corporación, asumir como un día lo hizo con el Santuario de Santa Casilda, el Patronato del Monasterio de San Juan de Ortega, declarándose Mecenas de su restauración en todos los órdenes.

La sugerencia de los párrocos y la recomendación al Cabildo del Prelado han encontrado felizmente eco el más entusiasta y desbordante en todos y cada uno de los Capitulares. Nos atrevemos a presagiar de histórica para el futuro la sesión celebrada a tal efecto. Con unánime aplauso aceptó el Cabildo este honrosísimo cometido y se prestó a recibir, con las sagrados deberes que le impone el Patronato, un florón más que habrá de añadirse a las instalaciones que fomenta la Corporación de la Iglesia Metropolitana de Burgos.

Ahí quedan pobremente delineadas nuestras grandes ilusiones. Esperamos de nuestras Corporaciones municipal y provincial, con las que vivimos siempre entrañablemente unidos, así como de las dignísimas autoridades su apoyo, calor y cooperación a esta empresa.

Sabemos que no han de faltarnos los Señores Arquitectos e Ingenieros de Caminos, que sienten ya honda devoción por el Santo. Lo han manifestado con obras. No dudamos de la ferviente acogida del pueblo de Burgos. Interesaremos, unidos todos, a las autoridades de la Nación para situar como corresponde este hermoso jalón del camino de Santiago.

El Deán de la S. I. C. B. M. de Burgos

Nuevos hogares

Paadín Dopico - Garrido Manso

Ayer, martes, en la iglesia parroquial de Ibeas de Juarros, adornada con profusión de luces y flores, contrajeron matrimonio la encantadora señorita María Jesús Garrido Manso y don Juan José Paadín Dopico.

La novia, que lucía vestido de raso natural y tocado de finísimo tul con perlas, entró en el templo del brazo de su padre y padrino don Tomás Garrido Díez. El novio ofrecía su brazo a su hermana doña María Jesús Paadín de Zato Hourdisán que actuó de madrina.

Bendijo la sagrada unión el párroco don Anastasio Valpuesta, que celebró la misa de velaciones y pronunció emotiva plática.

Testificaron el acta, por parte de la novia, don Virgilio Díez y sus hermanos políticos, don Antonio García Fuentes y don Angel García Ortega. Por parte del novio lo hicieron su hermano político, el teniente coronel de Artillería don Juan Bautista Zato Hourdisán; don José Carlos Meizoso (Ingeniero Aeronáutico), don Demetrio Hernando y don Amado A. de Armiño (Industriales), el doctor don José Meizoso Gómez y don Arturo Zato Paadín.

Terminada la ceremonia los novios e invitados se trasladaron a Burgos donde fueron obsequiados con un delicado almuerzo.

Los recién casados salieron de viaje para diversas poblaciones de España e Italia y fijarán su residencia en Madrid.

Nuestra más cordial enhorabuena a los novios y a sus estimadas familias.

Lea DIARIO DE BURGOS

OFICIALES TRAZADORES Y AJUSTADORES

para Control de Calidad se necesitan en INDUSTRIAS DEL MOTOR, S. A. Imprescindible presentarse en el Departamento de Personal (Ali-Vitoria), antes del 13 de Mayo, de 8 a 1,30 y de 3,30 a 7 excepto sábados por la tarde.

De música

Magnífico concierto en la Filarmónica por la Orquesta Sinfónica de Bilbao

Otro gran éxito de Rafael Frühbeck en su patria chica

¡Qué gran bien presta a la cultura la Orquesta Sinfónica de Bilbao, desgranando anualmente en su jira por las provincias del Norte las notas de sus programas sinfónicos!

Fue su concierto de ayer una lección de música que se recordará con agrado y un estímulo para seguir siendo filarmónicos todos aquellos que prontamente sienten «el frío de la apatía» cuando no se les ofrece —¡ojalá se les pudiera ofrecer!— conciertos como el escuchado en el Teatro Avenida. El calor, el entusiasmo que el público melómano exteriorizó al finalizar las dos partes del concierto, singularmente en la segunda, habrá servido también para que los rectores de la Sociedad Filarmónica se entreguen con mayor interés a sostener, sea como sea, la sociedad de conciertos burgalesa, que tiene como alto fin mantener y desarrollar la cultura musical de nuestra ciudad en aras de su prestigio.

Por séptima vez hemos escuchado en Burgos a la Orquesta Sinfónica de Bilbao, seis de ellas con Rafael Frühbeck como director, y a medida que han pasado los años hemos visto, con agrado, cómo aquella Orquesta que llevó en sus tiempos el llorado maestro Arámbarri, ha ido recobrando lozanía, ha ido borrando la fase semiosciura creada por batutas no tan prestigiosas como las de Arámbarri y Frühbeck, y cómo hoy ha revivido y coronado sus días de gloria.

No sabemos distinguir cuál de sus grupos componentes sobresale más, porque si bien en la obertura del «Egmont», de Beethoven, con que dió comienzo el concierto, se notó «algo raro» en la cuerda, no alcanzando la sonoridad que tiene la obra, pronto nos percatamos que tal deficiencia era debida a la falta de acondicionamiento del escenario, donde se echaba de menos el telón del techo. Así y todo, Rafael Frühbeck logró crear con su orquesta «el clima» para las otras dos grandes composiciones que figuraban en el programa: la Octava Sinfonía, del más grandioso sordo que registra la Historia y la Primera, del profundo y dramático Mahler.

Fue la pieza beethoviana interpretada con esa maestría que el director imprime a sus huestes, dándola todo el carácter de la picardía y el espíritu que en ella juega. Don Quijote y Baco van recorriendo toda la partitura con las manos estrechadas y el humor hace cabriolas alegrísimas al borde de la meditación. Los cuatro tiempos de la «pequeña sinfonía», titulada así por su autor, fueron escuchados con la mayor complacencia del auditorio arrancándole a su final calurosos aplausos.

En la obra de Mahler, interpretada en Burgos por vez primera, vimos de nuevo sobresalir el alma directorial de Frühbeck, esa entrega total que hace el maestro a las obras que interpreta, para que ellas alcancen toda la belleza que el compositor busca al crearlas, sujetando a la orquesta o dándole impulso a tenor de sus pasajes. Obra difícil de dirigir y en la que el metal, sobresaliendo de la cuerda —¡qué extraordinario grupo de trompas y trompetas tiene la Orquesta Sinfónica de Bilbao!— cantó con tal brillantez «su papel», colaborando así de manera tan singular a la majestuosidad de la partitura, en la que lo bucólico, amasado con una dulce serenidad, se conjuga con lo dramático, logrando un todo perfecto.

Rafael Frühbeck ha tenido, una vez más, un grandioso triunfo en su patria chica (¿Quién dijo que nadie es profeta en su tierra? ¡Cuando se vale se triunfa en todas partes!) Y nada más tenemos que añadir de nuestro paisano, pues quien esto escribe se esfuerza en contener la pluma para no poder tacharla de apasionada y solamente las palabras exactas que reflejan lo que fue el brillantísimo concierto ofrecido por la Sociedad Filarmónica de Burgos y porque, por unas circunstancias especiales, ha tenido que sustituir en esta ocasión la labor del crítico habitual, quien podía hacerlo mejor.

Terminamos estas líneas diciendo que la prolongada ovación con que el público premió al director y ejecutantes sirvió para regalarle, fuera de programa, la deliciosa obertura italiana «Norma», de Bellini.

CALDERON

Eichmann, rehusa responder a preguntas que le han formulado los Gobiernos de Austria y Yugoslavia

Jerusalén.—Eichmann ha rehusado contestar a las preguntas que le han enviado los Gobiernos yugoslavo y austríaco en relación con las acusaciones y procedimientos que estos países siguen contra los criminales de guerra.—Efe.

Ultima hora deportiva

Poblet - Bover vencedores de las 24 horas ciclistas de Madrid

Talamillo - Gómez, en sexta posición

Madrid.—Han terminado las 24 horas ciclistas en Madrid que se celebraron anoche en Palacio de los Deportes.

Clasificación final:

1. Poblet - Bover, España, 3.780 vueltas.
2. Liykke - Arnold, Dinamarca-Australia, 38.
3. Plattner - Gillen, Suiza-Luxemburgo, 28.
4. Terruzzi - Forlini, Italia, 7 vueltas, a una vuelta.
5. Hortelano - Tortella, España, 38, a dos vueltas.
6. Talamillo - Gómez, España, a siete vueltas.
7. Puchades - Ortega, España, a diez vueltas.
8. Morata - Doña, España, a once vueltas.
9. Rojas - Darío, España, a veinte vueltas.

Durante las 24 horas ciclistas han dado 3.780 vueltas al circuito y se han recorrido 756 kilómetros.

M.E.C.D. 2017