Diario de Burgos

Año LXXII. — Núm. 21.010
Depósito legal BU - 5 - 1958

JUEVES, 26 DE ABRIL DE 1962

APARTADO núm. 46

TELEFONOS
Redacción: 1280. — Administración: 2015

1,50 PESETAS

REANUDACION DE LAS PRUEBAS NUCLEARES POR LOS ESTADOS UNIDOS

Ayer hicieron explotar un artefacto de «tipo intermedio» sobre el Pacífico

¿Abandonará Rusia la reunión de Ginebra?

Washington. — Estados Unidos ha realizado una prueba nuclear atmosférica en el Pacífico poco después del mediodía, según se dice en círculos bien informados. No se tienen detalles de la fuerza de la explosión. Se cree que el experimento se ha efectuado en la isla de Christmas, a 1.300 millas al Sur de Honolulú.—Efe.

ANUNCIO OFICIAL

Washington. — La primera explosión de la nueva serie de pruebas nucleares atmosféricas ha sido realizada hoy, según anuncia la Comisión de Energía Atómica.

El comunicado oficial dice:

"Se ha realizado una prueba nuclear alrededor de las once menos cuarto de la mañana, hora local, en las proximidades de la isla de Christmas.

"La detonación ha sido del tipo mediano. El ingenio fue lanzado desde un avión. Esta prueba ha sido la primera en la operación "Dominio" que se está efectuando ahora en el Pacífico."

El tipo intermedio significa que la fuerza del ingenio pudo ser de entre veinte mil toneladas y un millón de toneladas de trilita.—Efe.

LA NOTICIA DADA POR "TASS"

Londres. — La Agencia soviética "Tass" ha dado la noticia, sin comentario alguno, de la explosión nuclear atmosférica realizada por los Estados Unidos.

CONFUSION "ACLARADA"

Estocolmo.— Un fenómeno sísmico captado en el Observatorio de esta ciudad a las 5'48 de esta madrugada (hora española) parece deberse a un terremoto y no a una explosión nuclear norteamericana.

RADIACTIVIDAD

Bonn. — Las cincuenta explosiones atómicas soviéticas llevadas a cabo el año pasado han originado más radiactividad en la atmósfera que las 130 detonaciones nucleares de 1957 y 1958, según se ha informado hoy en el Ministerio de Asuntos Atómicos de la República Federal alemana.—Efe.

DISPARO DE UN "POLARIS"

Cabo Cañaveral (Florida, Estados Unidos). — El submarino nuclear "Sam Houston" ha disparado con éxito un proyectil "Polaris" desde una profundidad de 30 metros bajo la superficie.

¿ABANDONARA RUSIA LA CONFERENCIA DE GINEBRA?

Ginebra. — Rusia ha accedido a celebrar otra reunión mañana de la subcomisión de la Conferencia encargada de tratar de la prohibición de pruebas nucleares según se reveló hoy al comenzar la 27 sesión plenaria a las 10,15 hora española en medio de una tensa atmósfera con los delegados, esperando noticias del polígono de pruebas norteamericano y aguardando la anticipada reanudación rusa a la reanudación de tales experiencias.

Se cree que Rusia puede abandonar la reunión tan pronto como se reciban noticias de que se han reanudado las pruebas norteamericanas.—Efe.

DICEN QUE PROVOCARAN "POCA LLUVIA RADIACTIVA"

Washington. — La comisión norteamericana de Energía Atómica informa en un anuncio hecho público en esta ciudad, que la lluvia radiactiva desprendida de las explosiones de la actual serie de pruebas nucleares en vías de realización por los Estados Unidos, será reducido "a un mínimo" y estará muy por debajo de los niveles derivados "de las explosiones nucleares realizadas por los soviéticos el pasado Otoño."—Efe.

QUIERE HABLAR CON KENNEDY

Londres. — Judith Cook, fundadora de la sección británica del Movimiento Femenino, ha salido en avión para Nueva York con la esperanza de ver al presidente Kennedy y persuadirle para que adopte el desarme total. Judith viaja en compañía de su hijo de diez meses de edad. — Efe.

«España tiene soberanía sobre Gibraltar», reitera nuestro país en la ONU

Regresa de Frankfurt el ministro secretario general del Movimiento

Sede de las Naciones Unidas.—España ha alegado su acostumbrada reserva sobre Gibraltar en la Comisión de información de las Naciones Unidas sobre los territorios que no tienen Gobierno propio, que iniciaba hoy su reunión del año actual.

Don José Luis Pérez Ruiz manifestó a la Comisión que su Gobierno tenía reservas legales y de otro aspecto con relación a la transmisión de información por el Reino Unido sobre Gibraltar. Alegó que España tiene soberanía sobre Gibraltar.

El delegado británico en la Comisión, J. A. Sankey, contestó que el Gobierno del Reino Unido no tenía duda alguna con respecto a su soberanía y formalmente se reserva sus derechos.

LA IMPORTACION DE AUTOMOVILES ITALIANOS

Madrid.— En la Cámara de Comercio Italiana para España, con la participación del consejero comercial de la Embajada de Italia en Madrid y la intervención de numerosas firmas que representan en España a industrias italianas de automóviles, se ha celebrado una reunión, al término de la cual se hicieron votos para que la importación en España de auto-vehículos de fabricación italiana pueda alcanzar un desarrollo proporcionado a las cantidades y calidades logradas en estos últimos años en Italia y a las concretas posibilidades de absorción que ofrece actualmente el mercado español.

TRABAJADORES EXTRANJEROS EN ALEMANIA

Nuremberg. — La Oficina Federal del Trabajo de Alemania occidental ha anunciado hoy que entre los 20.900.000 de empleados y trabajadores de Alemania, había más de medio millón de extranjeros.

Con un total de 565.700 de trabajadores a finales de Marzo, el número de ellos en Alemania occidental era de 158.000 más que en el mismo período de 1961.

220.607 de los cuales eran italianos, 74.431 españoles, y 60.127 griegos.

LOS IDIOMAS EN EE. UU.

Washington. — El Gobierno ha informado que según el censo de 1960, los idiomas que predominan en los Estados Unidos, aparte del inglés, son el alemán, italiano y español, siguiendo este orden.

La Oficina del Censo, en informe oficial, señala que en 1960 había en Norteamérica 9.738.000 extranjeros, de los cuales 1.853.000 hablaban inglés, 1.279.000 el alemán, 1.226.000 el italiano y el español 767.000.

Luego, facilita una lista de extranjeros de diversas nacionalidades, a la cabeza de los cuales figuran los polacos, seguidos de los franceses, rusos, húngaros, suecos, griegos, noruegos, holandeses, japoneses, chinos y portugueses.—Efe.

HOMENAJE

Madrid. — La Agrupación de corresponsales extranjeros ofreció un almuerzo en honor del embajador de España en Washington, don Antonio Garrigues, y del director del Instituto de Cultura Hispánica, don Gregorio Marañón.

REGRESA SOLIS

Madrid. — El ministro secretario general del Movimiento, don José Solís Ruiz, ha regresado esta noche procedente de Frankfurt, después de asistir en Berlín a la reunión de la Comisión para defensa de la civilización cristiana.

Fue recibido por el vicesecretario general del Movimiento, señor Herrero Tejedor, y otras jerarquías de la Secretaría General del Movimiento y de la Delegación nacional de Sindicatos.

Anuncian elecciones presidenciales en la Argentina para el mes de Octubre de 1963

Desaparece en un incendio (al parecer deliberado) el edificio en construcción del nuevo Banco Nacional de Cuba

La Habana.—Un incendio, al parecer provocado, ha convertido en una antorcha el edificio, todavía en construcción, del Banco Nacional. El incendio comenzó alrededor de las ocho de la tarde de ayer y ha durado hasta las primeras horas de la mañana. Un portavoz oficial ha declarado que el siniestro tenía todas las características de un acto de sabotaje.—Efe.

ELECCIONES A LARGO PLAZO

Buenos Aires.—Argentina celebrará elecciones para la presidencia y la vicepresidencia de la República el día 28 de Octubre de 1963, según se anuncia oficialmente en esta ciudad.

El anuncio, facilitado por el palacio presidencial, añade que han sido anulados los resultados de las elecciones para el Congreso celebradas el pasado día 18 de Marzo.

Todas las Iglesias que deseen ser invitadas al próximo Concilio, lo serán

Se tiende a preparar -aunque sólo sea a largo plazo- la unión de todos los cristianos

Dice el Cardenal Bea que en cuanto a la doctrina revelada por Cristo no hay lugar a concesiones

Roma. — El Cardenal Agustín Bea, presidente de la Secretaría del Vaticano para la unión entre los cristianos, ha declarado que el próximo Concilio Ecuménico de la Iglesia Católica tiende a preparar, aunque sólo sea a largo plazo, la unión de todos los cristianos.

El purpurado —el primer Cardenal que ha asistido a una comida en el Club de Prensa Extranjera de Roma— presentó un concreto ejemplo del peso que podrían tener los cristianos unidos en los acontecimientos del mundo y en los problemas de la paz. "Imagínense lo que significaría para la Humanidad, dijo, que todos los cristianos, completamente unidos, hiciesen presión sobre las cuestiones de las armas nucleares, el desarme y la paz."

Un periodista preguntó al Cardenal si serían invitadas al Concilio Iglesias no católicas, a lo que respondió que serán invitadas aquellas Iglesias que deseen serlo. Agregó que los observadores no católicos, cristianos, podrán asistir a las sesiones públicas del Concilio y participar en las reuniones plenarias de los Cardenales y obispos que discutirán las proposiciones presentadas. Pero únicamente en casos excepcionales se les autorizará a asistir a las sesiones de las comisiones de trabajo del Concilio.

La Iglesia Católica constituye un aliado de primer orden para la consecución de una coexistencia unida y pacífica. Pero el Concilio ni desea ni puede llevar a efecto la inmediata unión "con éste o aquél grupo de cristianos", por lo que no puede calificársele de "Concilio de unión".

Sobre las concesiones que la Iglesia Católica podría hacer para la Unión, concretó que en cuanto a las esferas de la práctica, Cristo dejó un gran margen de libertad, pero que en el campo de la doctrina es imperativo y esencial creer todo que la Iglesia enseña como doctrina revelada por Cristo. En ésto no hay sitio para hacer concesiones, porque la Iglesia no es la dueña de la doctrina de Cristo sino que la ha recibido en depósito y tiene que transmitirla intacta.—Efe.

DECLARACION DEL CARDENAL WYSZYNSKI

Varsovia. — Según la A. F. P. el Cardenal Wyszynski, Primado de Polonia, ha declarado al término de un ejercicio espiritual. "El ateísmo es el cáncer del alma, que se desarrolla y toma fuerza, no solamente porque no se le combate, sino porque se le ayuda en Polonia."

A continuación denunció "la existencia de verdaderos especuladores que comercian con la negación de Dios para hacerse la vida más fácil".—Efe.

Bendición Papal en la plaza de San Pedro

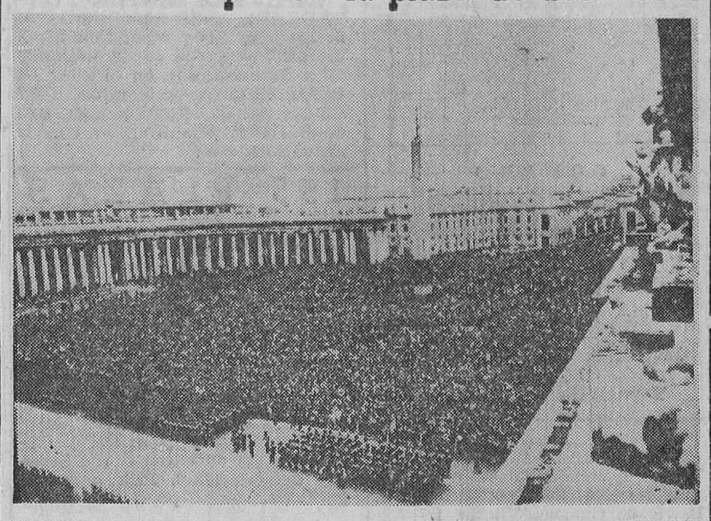

Roma. — Una vista total de la plaza de San Pedro donde se congregaron millares de fieles para escuchar el mensaje del Papa, Juan XXIII y recibir posteriormente la bendición "Urbi et Orbi", que impartió Su Santidad. — (Foto Europa Press)

LLEGA MAC MILLAN A LOS ESTADOS UNIDOS

La huelga ferroviaria afectó en buena parte a las comunicaciones francesas

Estocolmo. — El Soviet Supremo aprobó por unanimidad la política exterior del Kremlin, según ha anunciado la agencia Tass desde Moscú.

Después, Kruschef presentó ante el llamado parlamento soviético la lista de su Gobierno, que también fue aprobada por la unanimidad acostumbrada, por el Soviet Supremo. Realmente, la lista del nuevo Gobierno soviético deja la jerarquía del Kremlin sin un solo cambio.

Después, el Soviet Supremo pasó a ocuparse de una nueva constitución soviética, eligiendo a Kruschef como presidente de la comisión que tendrá como misión elaborarlá. Forman parte de la comisión Alexei Adyubeli, yerno del dirigente del Kremlin y director de «Izvestia»; el presidente Brezhnev, Gromyko y Demichev.

DECLARACIONES DE KRUSCHEF

Nueva York.—En una entrevista celebrada en Moscú el pasado viernes entre el jefe del Gobierno soviético, Nikita Kruschef y el presidente-director de la revista «Look», Gardner Cowle, el dirigente soviético expresó su esperanza de que una gran guerra mundial pudiera ser evitada, aunque manifestó su apoyo a lo que llamó «guerras de liberación nacional y defensivas», precisamente las guerras de que se sirven los soviéticos en sus intentos de penetración y subversión mundiales.

PROPOSICION Y CREENCIA

Los Angeles.—«Irlanda concederá, definitivamente, bases militares a los Estados Unidos, a cambio de la «libertad» del Norte de Irlanda (parte del Reino Unido)» ha dicho el alcalde de Dublín, Robert Briscon, ante el Consejo de Asuntos Mundiales.

Luego, aludiendo a la situación internacional, declaró que en el choque de ideologías que divide al Mundo, «no tenemos dudas... Miramos hacia América como la mayor potencia de la Tierra. Si su posición se debilitase, las amenazas rusas se convertirían en realidad y los Estados Unidos serían derrotados en una guerra. Entonces, los pequeños países sufrirían el mismo y trágico fin».—Efe.

HUELGA FERROVIARIA

París.—Francia ha vivido hoy casi sin medios de transporte a causa de la huelga de 24 horas en los ferrocarriles, que debe terminar en las primeras horas de la mañana.

La huelga, convocada por la Confederación General del Trabajo, dominada por los comunistas y por el Sindicato Católico de los Ferrocarriles, ha desmantelado el servicio suburbano de transportes y ha reducido en un 60 por 100 el tráfico de las principales líneas ferroviarias.

No obstante, las autoridades ferroviarias han declarado que los trenes de las líneas internacionales han efectuado un servicio normal, aunque hubo retrasos en algunos.

Más de 700.000 personas que viven en las zonas suburbanas de París han sido afectadas por la huelga. Varios cientos de miles sufrieron también las consecuencias en Lille, Toulouse, Grenoble y Marsella.

Los trenes del «metro» de París, así como los autobuses, se vieron atestados de público durante todo el día, mientras que muchos automóviles particulares y camiones trasladaron a muchos pasajeros de los suburbios a sus centros de trabajo. Terminado el mismo han regresado a sus casas a pie.—Efe.

MAC MILLAN, EN NUEVA YORK

Nueva York. — Harold Mac Millan, primer ministro británico, ha llegado en avión esta noche a Nueva York, para realizar una visita de ocho días a Estados Unidos y Canadá.—Efe.

LA MODA

LAS BLUSAS, MODA 1962.— Aunque los expertos en ropa femenina hecha en serie aseguran que nunca ha faltado mercado a las blusas, la verdad es que de un tiempo a esta parte no figuraba esta prenda en los primeros puestos de la moda. Ahora, con el predominio de los trajes sastre, las blusas vuelven a colocarse en brillante posición, parecida a la que ocuparan en la década de 1890. Una vez más, la moda se ha mordido la cola.—(Europa-Press)

SEISMO EN GRANADA

Produjo gran alarma entre el vecindario

Granada.—Poco después de las diez y media de la noche, se ha producido gran alarma entre el vecindario a causa de un terremoto, cuya mayor intensidad se ha registrado en los pisos altos, en tanto que en muchas viviendas bajas, e incluso en primeros y segundos pisos, no se llegó a percibir.

El observatorio de Cartuja informó que el fenómeno sísmico se ha producido exactamente a las 22 horas, 33 minutos y 48 segundos y que el terremoto ha sido del grado sexto, con epicentro a siete kilómetros de la capital.

Todo hace suponer que el seismo se ha originado en la misma zona en que se registró el de 1956 y que tanto afectó a los pueblos de Albalate y Atarfe.

Noticias llegadas de Motril y Atarfe informan que en dichas localidades el terremoto se ha percibido intensamente, sin que, por fortuna, haya dado origen a daños.—Cifra.

Brillante recepción oficial del Ayuntamiento al gobernador civil de la provincia, D. José Utrera Molina

El alcalde le expuso los principales problemas que afectan a la ciudad y nuestra primera autoridad civil prometió apoyar las aspiraciones del Municipio e hizo hincapié en la necesidad de crear industrias

Con profunda emoción que se refleja en su semblante, el gobernador civil, don José Utrera Molina, sostiene entre sus manos el hueso del Cid que se conserva en el Ayuntamiento y que le muestra el alcalde de la ciudad, señor Martín-Cobos, a presencia de los capitulares. — (Foto Fede)

A la una y cuarto de la tarde de ayer ofreció el Ayuntamiento una solemne recepción al gobernador civil y jefe provincial del Movimiento, don José Utrera Molina, en la primera visita oficial que éste realizaba a la Casa de la Ciudad desde que se posesionó del mando de la provincia de Burgos.

Para recibir con todos los honores a la primera autoridad civil fue engalanada e iluminada la principal escalinata de acceso a las Casas Consistoriales y en ella se situaron números de la Policía municipal con uniforme de gala y los tradicionales maceros, timbaleros y clarineros. Estos últimos interpretaron la "Marcha de la Ciudad" al aparecer en el dintel del Palacio municipal don José Utrera Molina, quien con escolta de maceros y a los graves sones de aquella "Marcha" ascendió a la planta noble.

Salió a recibir al gobernador civil el alcalde don Honorato Martín-Cobos, al frente de la Corporación municipal, cuyos miembros le fueron presentados por la Alcaldía en el pasillo de entrada. Don José Utrera Molina saludó y estrechó cordialmente la mano de los concejales, así como de los altos funcionarios y técnicos a quienes, igualmente, presentó el señor Martín-Cobos. Por último se dirigió a la Sala de Jueces, donde le dirigió el alcalde un sentido discurso de saludo y bienvenida a la Casa de la Ciudad, sede —dijo— de este Concejo en el que un conjunto de buenos burgaleses tratan de conservar, mejorar y acrecentar el patrimonio de la Cabeza de Castilla.

INFORME DEL ALCALDE SOBRE LOS PRINCIPALES PROBLEMAS DE LA CIUDAD

El señor Martín-Cobos manifestó al gobernador civil que el cariño y amor profundo que los concejales sienten por su ciudad es también una noble manera —dentro de las directrices que marca el Caudillo— de servir a España, propósito que justifica tantos sacrificios y abnegaciones como se dieron en la Cruzada y que mueve a la Municipalidad de Burgos en sus ideales de trabajar por la prosperidad de nuestra tierra, a lo que se disponen, una vez más con la confianza del nuevo gobernador civil, señor Utrera Molina.

A continuación se refirió el alcalde a los principales problemas que afectan a la capital y que resumió en la lectura de un índice de materias que se permitía exponer a la primera autoridad civil de la provincia, como expresión de las aspiraciones del Ayuntamiento. Tales proble-

(Pasa a última página)

El abogado Charpentier se entrevista con De Gaulle

Solicitó del presidente que Jouhaud no sea fusilado

Veintiún muertos causó ayer el terrorismo en Argelia

París.—Jacques Charpentier, abogado que defendió al ex-general Edmond Jouhaud durante el juicio militar en que fue condenado a muerte, ha visitado el palacio del Elíseo con objeto de solicitar que Jouhaud no sea llevado ante el pelotón de fusilamiento.

La entrevista de Charpentier con el presidente De Gaulle ha durado quince minutos. El abogado ha declarado más tarde que el presidente le ha dicho que considerará su petición.

El ex-general Jouhaud se ha negado a pedir clemencia al general De Gaulle y su abogado está actuando por iniciativa propia.

SALAN SE AFEITA EL BIGOTE

París.—El general Raoul Salan se ha afeitado hoy el bigote que formaba parte de su disfraz. El magistrado instructor, Guy Courcel, comanzará mañana el interrogatorio con la presencia de los defensores. Salan ha estado trabajando en su propia defensa desde que llegó a París, después de su detención.

«SECRETO DE ESTADO»

París.—Abderraman Fares, presidente de la ejecutiva provisional de Argelia, se ha entrevistado con el primer ministro, Pompidou, y con el ministro de Asuntos Argelinos, Joxe. Mañana será recibido por De Gaulle.

Después de su reunión, Fares contestó a las preguntas de los periodistas diciendo: «Secreto de Estado».—Efe.

EXPLOSION DE DOS AUTOMOVILES

Argel. — Dos automóviles han estallado en el populoso distrito de la Casbah, poco antes de las once de la mañana de hoy, y han causado un número aún no determinado de bajas.—Efe.

ACTO DE SABOTAJE

Argel.—Un acto de sabotaje ha sido llevado a cabo la pasada noche contra el oleoducto entre Edjelé, al Sur del Sahara, y Sjira, en Túnez, según informa hoy un portavoz de una compañía petrolífera. El portavoz señala que el atentado se cree es obra de la O.A.S. El suministro de petróleo fue cortado esta mañana, pero se espera que se terminen las reparaciones hoy y, por consiguiente, mañana se reanudará el suministro normal de petróleo.

LA «LISTA DEL TERROR»

Argel.—Según noticias de última hora de hoy, el número de muertos por el terrorismo en Argelia, desde primero de año, se eleva ya a 3.924, mientras el de heridos es de 8.273.

Aprenden a leer y escribir

Pesaguero (Santander). — Ción, de 74 años; Desiderio, de 64, y Sofía Gómez, de 59, son tres hermanas que con gran entusiasmo están realizando el hecho insólito de aprender a leer y a escribir al mismo tiempo que sus nietos, gracias a la presencia en este pueblo de la cátedra ambulante de la Sección Femenina. Las vacaciones de Semana Santa las han aprovechado para hacer con toda perfección sus deberes escolares. Terminadas las vacaciones reanudarán las clases.

(Foto Europa-Press)

M.E.C.D. 2017

Ayer

BURGOS ciudad cuyos lauros históricos deben ser, en la actualidad, acrecentados a través de nuevas realizaciones en consonancia con la hora actual, tiene planteados, a este respecto, no pocos problemas y legítimas aspiraciones, en todos los órdenes de su vida, si ésta ha de ser, como todos queremos, progresiva, creadora de instituciones, impulsora de actividades, fecunda en todos y cada uno de sus palpitaciones vitales.

Más de una vez hemos hecho notar esta precisión, cada vez más urgente, al propio tiempo que subrayábamos con elogio a veces, con fervorosa inquietud otras, cualquier género de iniciativas encaminadas a ese fin.

Por eso, es decir, por cuanto tiene de alentadora y de lisonjera, hemos de recoger, con especial relieve, la recepción ofrecida ayer por el Ayuntamiento al gobernador civil, con motivo de la primera visita oficial hecha por el señor Utrera Molina a la Casa de la Ciudad.

La presencia de la primera autoridad de la provincia en la sede de la Corporación municipal ha servido no para cumplir un protocolo que a veces pudiera interpretarse convivocamente como interpolación de jurisdicciones en algo tan esencial como es la vida del Concejo, sino, bien al contrario, para patentizarse, por el primer magistrado provincial, el grado en que cala en la entraña misma de los burgaleses, para quienes la capital constituye la síntesis más elocuente de toda la provincia y, a la vez, el objetivo más esencialmente cuidado de la geografía burgalesa.

De ese diálogo público entre el alcalde, exponiendo los problemas que el Municipio tiene y el gobernador civil recogiéndolos con un prometedor espíritu, sintetizado en la captación fiel de un ansia colectiva, la industrialización, como base esencial de futuro engrandecimiento, sólo cabe esperar frutos no ya saludables sino transcendentes en orden al porvenir. Y no como mera expresión retórica sino decidido empeño de no quemar horas en balde, sino de llegar a un clima, a una labor, a un esfuerzo perseverante y amplio, en el cual se cimente esa tarea, benemérita en verdad, de empalmar nuestro pasado glorioso con un presente pletórico de ideas y fecundo en realidades.

Así vemos nosotros el solemne acto celebrado ayer a mediodía, en la Casa Consistorial: fusión de anhelos y de aspiraciones en servicio de Burgos. Un servicio para el cual el gobernador civil de la provincia, con sus palabras y con su espíritu estimulante y vivificador, ha ofrecido no ya su colaboración sino algo que es mucho más y a que antes aludíamos, la síntesis más exacta de la forma en que ha comprendido, ha penetrado en la psicología burgalesa. Fiel reflejo, en suma, de las risueñas esperanzas que Burgos ciudad y provincia tienen puestas en el señor Utrera Molina...—B. I.

Actualidad burgalesa

NOTICIAS

MOVIMIENTO DEMOGRAFICO. — Durante el día de ayer se verificaron en el Registro Civil, las siguientes inscripciones:

Nacimientos: María Isabel Merino y Tomé, María Gloria Ibáñez y Ortiz, María Mercedes Núñez y Grañón, Fernando Martín e Ibeas, Salvador Páramo y Calvo, Marcos José Coral y González, Blanca Delia Ortega y Martínez, Máximo Renuncio y González.

Matrimonios: Don Enrique González y Valle con doña María Concepción Palacios y Marcos, hoy a las ocho y media en Nuestra Señora la Antigua.

Defunciones: María Blanca Fuente y Martínez, de Salinillas de Bureba, 10 años, Hospital Provincial; Paulino Cámara y Marín de Villafranca Montes de Oca, 70 años, Hospital Provincial; Francisco Javier García y Sáiz, de Barcelona, dos años, Villatoro.

BOLETIN METEOROLOGICO comprensivo de los datos recogidos ayer en el Observatorio del Instituto de Enseñanza Media:

Barómetro.— A las ocho de la mañana, 692; a las dos de la tarde, 692,2; a las siete de la tarde, 691,4

Temperatura ambiente.— Máxima, 12 grados a las 19 horas; mínima, 9 grados a las 6,50 horas.

Dirección y velocidad del viento.— A las ocho de la mañana, S—14.4 kilómetros; a las dos de la tarde, E—5,4 kilómetros; a las siete de la tarde, E—7,2 kilómetros.

Recorrido, 270 kilómetros.
Lluvia en milímetros, 7,1.
Humedad, 88 por ciento.

GAFAS de SOL
CREACIONES 1.962
LAMIL
LAIN CALVO, 28

LETRAS DE LUTO — Confortado con los Santos Sacramentos dejó de existir ayer, a los 82 años de edad, nuestro estimado amigo, el conocido industrial tintorero don José Masip Ardebol.

Valenciano de nacimiento, el señor Masip se afincó en nuestra ciudad desde hace muchos años y aquí estableció su industria de tintorería, que alcanzó pronto bien ganado prestigio e importancia dentro de la esfera industrial burgalesa. Por otro lado, don José Masip, por sus personales dotes de afabilidad, simpatía y sociedad comercial, se hizo querer de sus empleados y de cuantas personas le distinguieron con su amistad.

Descanse en paz el alma de tan emprendedor industrial y reciban el testimonio de nuestra condolencia, sus afligidos hijos, don José —estimado amigo nuestro— doña María Teresa y doña Amparo María; hijos políticos, doña María Luisa Agraz, don Jesús Silleras y don Luis Martínez de Atija (comandante de Infantería); nietos y resto de miembros de la familia doliente.

COMPRO
BRILLANTES
Y JOYAS DE ORO, PLATA Y PLATINO
Dirigir la correspondencia, a
Joyería Suárez, Jardines, 11
BILBAO
Y pasaremos a visitarles

FARMACIAS DE GUARDIA. — Torrijo, Aranda de Duero, 6,; Camarero, Moneda, 14 y Mateo Lazcano, Barrio de Gamonal-Vitoria, 1.

PEONES
jóvenes se necesitan, buen jornal y prima. Informes, Arasti. Madrid, 11, principal derecha, 7 a 8 tardes.

EL CUPON PRO-CIEGOS. — En el sorteo celebrado el día de ayer resultó premiado con 250 pesetas, el número 301 y con 25 pesetas, todos los números terminados en 01.

PETICION DE MANO. — En Madrid y por don Fernando Zaparain Cisneros y señora, para su hijo Fernando, ha sido pedida a doña Oliva Merino (viuda de Hernández), la mano de su encantadora hija María Pilar. La boda se celebrará el próximo mes de Julio. Sea enhorabuena.

TEJA PLANA
Alicante primera antihielo y teja curva. Informes: Arasti. Madrid, 11. Teléfonos 2744 y 4920.

Vida religiosa

SANTORAL

SANTOS DE HOY

Jueves de Pascua, Ss. Cleto, Marcelino, p.p., Pedro, ob. mr., Ricardo, pb.

SANTOS DE MAÑANA

Nuestra Señora de Montserrat. Ss. Pedro Canisio, cfr., Teófilo, ob., Anastasio, pp., Antimo, ob., Esteban, mr., Zita, vg.

CULTOS

SAN COSME Y SAN DAMIAN: Novena de la Corte de San José a su patrono. Por la tarde, a las ocho, con exposición.

SAN GIL: Novena al Santísimo Cristo de Burgos. Por la mañana a las ocho y media misa y novena. Por la tarde, a las ocho con sermón por el reverendo Padre Carlos Lledó O. P. exposición reserva y adoración de las Santas Gotas.

CAPILLA DE SANTIAGO (CATEDRAL): Cultos mensuales de la Medalla Milagrosa. Día 27, a las ocho y media de la mañana, misa de comunión en el altar de la Asociación; por la tarde, a las siete y media, función eucarístico-mariana, terminando con la Salve cantada.

155 PLAZAS
más vacantes para ambos sexos
SERVICIO DE CONCENTRACION PARCELARIA:
MECANOGRAFAS, 37 plazas, 18 a 45 años, 24.000 ptas. — **AUX. ADMINISTRATIVOS**, 15 plazas, 20 a 45 años, 30.000 ptas. **CALCULADORES - MECANOGRAFOS**, 81 plazas, 20 a 45 años, 40.000 ptas. **OFICIALES**, 22 plazas, 23 a 45 años, 45.000 ptas., título de Perito Mercantil, Bachiller Superior (en las otras no se exige). Preparación por funcionarios del Servicio. **Contestaciones.** Pida programa gratis (franqueo 3 ptas.).

†

Los novenarios de Rosarios y misas que darán comienzo los primeros hoy, jueves, a las ocho de la tarde y el domingo a las seis, y el segundo, mañana, viernes, a las nueve y el domingo a las doce, en la parroquia de la Anunciación, serán aplicados por el eterno descanso del alma de

EL SEÑOR
DON MANUEL PEREZ SOLERO

que falleció el 18 de los corrientes, después de recibir los Santos Sacramentos y la Bendición de Su Santidad

Q. E. P. D.

LA FAMILIA agradecerá a sus amistades la asistencia a alguno de estos actos en sufragio del alma del finado, por lo que les anticipa las gracias.

Mañana celebrará su fiesta patronal el Centro Catalán

Mañana, viernes, celebrará su fiesta patronal, Nuestra Señora de Montserrat, el Centro Catalán de nuestra ciudad.

Con tal motivo, a las once y media de la mañana, habrá una misa en la iglesia de la Merced y a la una será servido un vino español en el domicilio social, Llana de Afuera, 6.

Sección Femenina

Concurso nacional de Coros y Danzas

La Sección Femenina de F.E.T. y de las JONS ha comenzado a celebrar la Fase Selectiva del Concurso de Coros y Danzas, patrocinado por la Caja de Ahorros del Círculo Católico de Obreros, con la participación de los grupos de los pueblos siguientes:

Melgar de Fernamental, Medina de Pomar, Miranda de Ebro, Rubanera del Pinar, Navas del Pinar, Castrillo de la Reina, Salas de los Infantes, Neila, Canicosa de la Sierra, Regumiel de la Sierra, Aranda de Duero, Gumiel de Hizán, Fuentecésped, Guma, La Vid, Castrillo de la Vega, Zazuar, Baños de Valdearados.

La Sección Femenina pretende con la celebración de estos concursos, una mayor perfección en el folklore burgalés, para que éste arraigue cada vez más entre la gente joven de los pueblos para que éste baile sus danzas típicas en las fiestas patronales y Romerías.

Para ello la Sección Femenina ha ido recorriendo día a día los pueblos de nuestra provincia, hasta conseguir los grupos de danzas y canciones olvidadas.

En estos días el Jurado calificador, compuesto por la regidora provincial de Cultura, asesor provincial de Música y representación de la Caja de Ahorros del Círculo Católico de Obreros, se ha desplazado a Melgar de Fernamental y mañana lo hará a Medina de Pomar y Miranda de Ebro, para ir calificando los grupos de los pueblos y hacer la selección para el Concurso que se celebrará en un teatro de la capital en el mes de Mayo.

Resumen informativo de Centros y organismos oficiales

Gobierno civil

VISITAS. — El Excmo. Sr. Gobernador civil recibió en el día de ayer en su despacho oficial a los siguientes señores:

Don Hipólito Izquierdo y don Vicente Orihuela, alcalde y secretario, respectivamente, de Tordueles; don Serafín Alameda, don Vidal Ortega y don Agustín Merinero, Junta Administrativa de Pinedillo y de la Vegecilla; don Félix García y don Conrado Gómez, alcalde y concejal, respectivamente, de Revilla del Campo; don Rufino Vicario y don Félix Padilla, párroco y alcalde, respectivamente, de Tubilla del Agua; don Saturnino Marañón, alcalde de Barbadillo del Mercado, acompañado de una Comisión de la citada población; don Pedro Urquiza, alcalde y diputado provincial de Belorado; don Pedro Vadlemoro; don Alfonso Fernández y don Daniel García, alcaldes de Las Vegas y Vileña, respectivamente, acompañados de los secretarios de ambos Ayuntamientos; don Gerardo Benito, don Victorino Hernando, don Santiago Benito y don Fernando Barbero, alcalde, secretario y concejales, respectivamente, de Arauzo de Miel; don Raúl Fernández, alcalde de Presencio; don Carlos Molinar, arquitecto de la Delegación de la Vivienda; don Juan Acosta García, presidente de la Junta Administrativa de Villaces.

Asimismo el Sr. Utrera Molina, se reunió en la tarde de ayer con los miembros de la Comisión Delegada de Tráfico, para tratar de asuntos del mayor interés relacionados con este Organismo.

Jefatura provincial del Movimiento

El jefe provincial del Movimiento, don José Utrera Molina, recibió ayer las siguientes visitas:

Delegados y jefes de servicios de F. E. T. y de las JONS, con los cuales mantuvo un cambio de impresiones relacionados con asuntos de la Organización.

Don Fermín Fernández, comandante de Infantería.

Delegado provincial de Juventudes.

Don José Luis Preciado y don José Luis Estébanez, presidente y tesorero del Burgos C. F.

Director del Colegio de Hermanos Maristas, don Marino Costana Miguel.

Delegado provincial de Sindicatos con una comisión del sindicato de la Madera.

Jefe provincial del Sindicato Español del Magisterio.

Obra Sindical «Educación Descanso»

RESIDENCIAS DE VERANO. — Para conocimiento de todos los afiliados a esta Obra Sindical, se hace saber que el plazo para solicitar plaza en las Residencias de Verano termina el día 15 del próximo mes de Mayo.

En el Sindicato donde el interesado esté encuadrado, se le facilitarán cuantos informes solicite, así como el modelo de solicitud.

Audiencia Territorial

SEÑALAMIENTOS PARA HOY. — Audiencia Provincial. — Juicio oral procedente del Juzgado de Lerma contra J. G. F., por el delito de hurto.

Juicio oral procedente del Juzgado de Villadiego contra J. F. L. por el delito de falsedad.

Juicio oral procedente del Juzgado de Aranda de Duero contra J. S. M. por el delito de imprudencia.

Juicio oral procedente del Juzgado número 2 de la capital contra F. S. S. por el delito de parricidio.

Información militar

ASCENSOS. — Se asciende a comandante de la Guardia Civil al capitán de dicho Cuerpo don Alejandro Jiménez Prieto, de la 236 Comandancia de la Guardia Civil.

Guía del ESPECTADOR

COLISEO.— "Ha llegado un ángel" (2)

AVENIDA.— "Pecado de amor" (3).

CALATRAVAS. — "Alaska tierra de oro" (3).

CORDON. — "El rostro impenetrable" (3R).

GRAN TEATRO.— "Lo que el viento se llevó" (3 R.)

REX.— "Los puentes de Toko-Ri" (2) y "El gran jefe" (2).

ASTORIA.— "No me digas adiós" (3R) y "Escoria de presidio" (3).

EN MIRANDA

MECISA. — "Esposa culpable" (3).

NOVEDADES. — "La esclava libre" (3).

APOLO. "Sangre en el asfalto" (3).

AVENIDA. — "Héroes del 95" (2).

Anuncios económicos

ALQUILERES

ALQUILO pisos nuevos con calefacción. Informes teléfono 1684.

APARTAMENTOS todo confort, calefacción central, edificio Comercial Monasterio. Plaza Alonso Martínez, 7.

SE ARRIENDA la caza de la finca San Cebrián de Buena Madre, Palencia.

SOLICITO habitación independiente. Informes Administración.

CHALETS y pisos amueblados temporada verano. Agencia Palencia.

LOCALES bien situados, comerciales y oficinas instaladas. Agencia Palencia.

ARRIENDANSE pisos, cuatro seis habitaciones, uno galerías, locales. Vitoria, 21.

ALQUILO piso amueblado. Teléfono 2743.

NECESITO local propio almacén de vinos. Santa Dorotea, 8, 1., derecha.

ALQUILO piso amueblado. Vadillos. C/. Villarcayo, 14, 2.º, izqda.

AUTOMOVILES Y ACCESORIOS

AUTOBUSES Dodge. Gas-oil, caja metálica, 15 plazas sentados, 35 de pie. Buen estado general. SECORSA. Vallehermoso, 13. Madrid.

ALQUILO Seat 600 sin chófer. Arconada. Calzadas, 36. Teléfono 4795

SE VENDE camioneta D.K.W. San Juan, 22.

VENDO furgoneta Ford, 17 HP., bien de todo, frenos hidráulicos. Tratar con Alberto Pérez. Estépar.

APRENDA a conducir con coches y camiones de Academia «Guía», San Lorenzo 33, 2.º.

CARNETS de conducir. Escuela de conductores «Guía» le hará conductor en pocos días. San Lorenzo, 33, segundo.

ALQUILER Dauphine 600, sin conductor. Tamayo. Plaza Alonso Martínez, 5 (Frente Capitanía). Teléfono 5295.

APRENDA a conducir, Auto Escuela Burgalesa (Gestoría Pardo Calleja) le conseguirá su carnet rápidamente.

SE VENDE coche turismo D.K.W. San Juan, 22.

VENDO 4-4 estado seminuevo. Madrid, 73. Teléfono 3798.

SE VENDEN dos furgonetas inmejorable estado, coche Opel y coche Standar. Garaje Franco, Carretera Madrid, 75.

TAXI Renault Dauphine. Teléfono 2154.

FERIA del Automóvil. Ofertas: Opel Kapitan, Ford Taunus, Seat 1.400 modernos, Ford Manfor Canadá, Adler, etc. Furgonetas DKW, Furgones. Camiones hasta 10 toneladas. Motocicleta Iso, Tractores, Cormick, Renault, Allgaier. Demandas: Turismos, Motocicletas, Camiones, Tractores. Carretera Valladolid (Parador del Rey). Teléfonos 2738 - 3593.

DAUPHINE, Seat 600, alquilamos sin chófer. Izarra. Calzadas, 32. Teléfono 3130.

¡AUTOMOVILISTAS! Matriculaciones, Transferencias, carnets de conductor, tramita rápidamente Gestoría Quintanilla.

AUTOS nuevos alquilamos sin chófer. Seat 600. Dauphine. Serviauto. Informes Calzados Luis. Teléfonos 3585 - 1133.

COLOCACIONES

MUCHACHA se necesita con informes. San Cosme, 2, 6.º, izqda.

SE NECESITA chica, con informes. Excelente sueldo. Edificio Feygón, 10. C.

ASISTENTA que viva sola, se necesita. Teléfono 1338.

SE PRECISAN planchadoras. Bursan. Sanz Pastor, 9.

SE NECESITA un obrero fijo con familia, facilitándole casa, leña y paja en la finca San Cebrián de Buena Madre. Palencia.

IMPORTANTISIMO. Gane cincuenta o más pesetas diarias trabajando en su casa horas libres, hombres y mujeres, cualquier edad. Para informarles manden tres pesetas sellos Apartado 124. León.

SE NECESITA pastor. Para tratar Basilio Trascasa. Hospital del Rey.

SE NECESITA pastor a zurrón. Tratar con Argimiro Díez. Rioseras.

SE NECESITA pastor de la dula en Los Ausines, barrio de Sopeña. Para tratar con el señor administrador del barrio.

MUCHACHA para todo, sólo dos personas, poco trabajo, buen sueldo. Santander, 15.

SE NECESITA chica para cocina. San Lesmes, 3, 3.º.

SE HALLA vacante la dula de Los Ausines, Barrio de Quintanilla.

SE NECESITA muchacha con informes. Sanz Pastor, 16, habitación 7.

PERSONAL femenino se necesita en Galletas Huerta, Paseo Fuentecillas.

SE NECESITA cocinera. Casa Munguía. Plaza José Antonio, Comercio.

PERSONAL femenino necesita Empresa importante. Dirigirse: Oficina de Colocación.

SE ENCUENTRA vacante la guarda de bueyes y del campo del barrio de Villimar. Tratar con el alcalde.

SE NECESITA muchacha. Avenida del Cid Campeador, 37, 9.º, centro.

SEÑORA para cuidar niña, sueldo 600 pesetas, inútil sin informes. Condestable, 4, 5.º, izquierda (Frente al Hotel Condestable).

SE NECESITAN oficiales de albañilería. Miranda, 5, teléfono 4540.

SE NECESITA chica. Vitoria, 20, 4.º, izqda.

SE HALLA vacante la guarda de campo de San Mamés de Burgos. Tratar con el alcalde.

CHICO con conocimientos en el ramo ultramarinos, necesito. Almirante Bonifaz, 8. La Isla de Cuba.

SE NECESITA aprendiz de 14 a 15 años. Confecciones Manero. Sombrerería, 4.

MUCHACHA se necesita para matrimonio solo. Plaza José Antonio, 2, 2.º, derecha.

AYUDANTE conductor carnet de primera, se ofrece. Informes Casa Pérez Cecilia.

NECESITO obreros chapistas. Informes Publicidad San-Re. Aranda de Duero.

SE NECESITA muchacha o asistenta poca familia. Puebla, 20, 2.º, izquierda.

NECESITO persona tardes o mañanas libres, para reparto con Iso-carro. Informes Bar Bárcena. San Pedro y San Felices, 29.

SE NECESITA chica bien retribuída. Informes, Laín Calvo, 46, 3.º, o teléfono 4889.

PRECISO oficiala primera, alta costura. Miranda, 3, 1.º.

SE NECESITA chica servicio con informes, buen sueldo. General Mola, 1, 1.º, izquierda.

SE NECESITA pastor a zurrón. Para tratar Joaquín Iglesias, en Tardajos.

MUCHACHA se necesita. Madrid, 2, 1.º, izquierda.

SE NECESITA obrero agrícola, sepa ordeñar vacas. Viuda de Peralta. Enrique III.

SE NECESITA chica para servir. Informes Portales Antón, 5. Panadería.

AGENTES en plaza a sueldo y comisión. Cumplido servicio militar. Plaza Alonso Martínez, 7, 3.º. Hispano Olivetti. 6,30 a 7,30 tarde.

NECESITO muchacha y asistenta, buen sueldo. San José, 16, 3.º, derecha.

SE NECESITA asistenta. Concepción, 15, D, 5.º, izqda.

SE NECESITA chica sabiendo cocina, tiene compañera, barniz y lavadora. Generalísimo, 5, 3., dcha.

SE NECESITA chico 14-16 años. Garaje Cagigas. General Mola, 7.

SE NECESITA chica para cocina de restaurante. Informes: esta Administración.

SE NECESITA para fijo, oficial de ebanistería de segunda. Almacenes Gutiérrez. Paloma.

CHICA o asistenta se necesita. Almirante Valdés (Casa Parque Bomberos), 2, 3.º. Teléfono 3657.

NECESITO asistenta. Madrid, 3, 4.º, dcha.

SE NECESITA chica, matrimonio con niño. Buen sueldo. Almirante Bonifaz, 3. Sres. de Benito.

SE NECESITA chica con buenos informes. Restaurante Castilla. Vega, 8.

SE NECESITA doncella. Informarán pescadería Cruz. Paloma, 19.

COMPRAS Y VENTAS

SE VENDE como nuevo, coche niño, silla, cunacho y taca-taca. Teléfono 6027.

CEBADA y avena, compramos cantidades superiores a tres toneladas. Presenten ofertas, con muestra y precio. Cooperativa Avícola. San Pedro Cardeña, 28.

AVICULTORES, pollitos seis razas, altas selecciones y machitos 4,50 pesetas. San Juan, 21, 1.º. Exposición, Mercado Plaza Norte. Quesero.

MOLINOS de martillos «Case» de gran rendimiento, económicos. Vidaurreta y Compañía, S. A. San Pablo, 20. Burgos.

VENDO motor Galdner de gasoil, 6 caballos, recién estrenado. Tratar Sisinio Manzanal. Valtierra de Pisuerga (Burgos).

VENDO coche niño, como nuevo, mitad precio. Calle Burgenso, 20, 2.º, letra D. Horas de 4 a 6.

VENDO traje niña primera comunión, completo. Tinte 17, 5.º derecha. De 4-6.

GRAMOLA vendo. Yllera, B, 26.

VENDO coche niño. Razón, Vitoria, 54, 8.º izquierda.

VENDO vestido primera comunión niña. Rey Don Pedro núm. 33, 5.º, derecha.

SE VENDE vestido completo niña, primera comunión. San Francisco, 147, 4.º, izquierda.

VENDO perro de pastor. Para tratar con Santiago Blanco, en Presencio.

ACEITES, lubricantes y grasas, grandes existencias: Repsol, Cepsa y C. S. en bidones y a granel. Distribuidores: Agustín González Mozo, San Cosme, 2. (Plaza Vega).

PANAVE superpienso para pollitos y ponedoras. Santa Agueda, 10.

POLLITOS recién nacidos. Pollitas 1 a 3 meses. Cruces americanos. Avícola San Isidro. Santa Clara, 5. Teléfono 1409.

POLLITOS todos los días, granja San Benito. Aparicio y Ruiz, 12, teléfono 1146. (Detrás Audiencia).

POLLITAS sexadas por método japonés ideal H-3-W; pollitas Legohrn J-R-7 mixtos de ambos, pollitas de todas las edades. Avícola Mirasol. Pisones, 7. Teléfono 2960.

POLLITOS todos los días, Leghorn híbridos, Denler Leghorn. Avícola María Isabel. San Gil, 7.

SERRIN. Madrid, 20. Teléfono 5179

VENDO coche niño, nuevo, último modelo. Alonso Cartagena, 7, 1.º

SE VENDEN dos lotes de chopos, uno de 41 y otro de 74, precio y condiciones en Secretaría del Ayuntamiento de Villahizán de Treviño.

SE VENDEN patatas de estrío para cerdos. Teléfono 2658. Burgos.

ALPARGATERIA El Riojano presenta sus grandes fantasías. Vea escaparates.

ENSEÑANZAS

ACADEMIA Castilla. Contabilidad, Bancos. Cultura general. Idiomas. Taqui-mecanografía. Moneda, 10.

MAESTRA daría clases hasta 2.º. Defensores de Oviedo, 9, 1.º.

PROFESORES: Latín. Griego. Matemáticas. Reválidas. Oposiciones Magisterio. Informes esta Administración.

FINCAS

TRANSPORTISTAS mecánicos, industriales, almacenistas, vendo o arriendo magníficos locales, calle Madrid. Cantero. Concepción, 2.

VENDO casa individual con patio, 215.000, piso cinco habitaciones, despensa, baño, 100.000, facilidades, piso todo confort, seis habitaciones, calle Madrid, precio actualidad. Cantero. Concepción, 2.

VENDO pisos amplios, Avellanos, Flora, Santo Domingo, propios para modistas, peluqueras, pensiones y profesionales en general. Viuda de Sáenz de Santa María. San Juan, 1.

VENDO casa barrio Huelgas, con piso y local libres, precio ocasión. Viuda de Sáenz de Santa María. San Juan, 1.

CEDO derechos de piso en primer edificio Feygon. Viuda de Sáenz de Santa María. San Juan, 1.

NO VIVA en subarriendo pudiendo ser propietario de un piso céntrico, por 40.000 pesetas, precio total, en San Juan y Santa Clara. Viuda de Sáenz de Santa María. San Juan núm. 1.

VENDO piso, seis habitaciones, dos servicios y cocina o cambio por un taxi. Fuentecillas, letra C.

VENDO piso. Huerto del Rey. Razón: Cardenal Segura, 15 (Comestibles).

VENDO piso económico, facilidades. San Pedro Cardeña, 18. Tardes

PISOS. Tres habitaciones. Vendo o alquilo. Informes, Padre Flórez, 5, 2.º.

VENDO fábrica de gaseosas en Villaverde Peñahorada. Tratar en Burgos, San Francisco 133, 3.º, habitación 11. Ladislao Navazo.

SOLAR 210 m2., seis alturas, San Francisco, 120.000 o cambio obra. Avenida Norte, 4.500 m2. a 175 pesetas. Carretera Vitoria a 35 pesetas. Otra 550 m2. 95.000 pesetas. Otra 11.000 m2. a 27 pesetas. Punta Brava 3.800 m2. 125 pesetas, etc. Agencia Palencia.

MOLINO harinero y piensos cuatro piedras, dos viviendas, varias fincas, zona ganadera, barato. Agencia Palencia.

FABRICA yeso moderna maquinaria, canteras interminables, producción vendida, poco dinero. Agencia Palencia.

GALLINEROS amplios, buenas naves, solar 400 m2. 150.000 permuto piso. Agencia Palencia.

SAN PABLO siete habitaciones, baño, servicios, 210.000, facilidades. Agencia Palencia.

FUENTECILLAS seis habitaciones, baño, calefacción, servicios, 150.000. Agencia Palencia.

SALAS, cuatro habitaciones, servicios. Burgense cuatro habitaciones, servicios, 125.000. Tahonas tres habitaciones, patio, 85.000. San Francisco cuatro habitaciones, baño, ascensor, exentos, 120.000. Vadillos, 105.000. La Flora, 6 habitaciones, baño, calefacción ascensor, 166.000, resto 20 años. Briviesca cuatro habitaciones, servicios, 75.000. Fernán González, cuatro habitaciones, 95.000. José Zorrilla cinco habitaciones, baño, servicio, 145.000., etc. Agencia Palencia.

CHALETS confort, vendo Castellana y Quinta. Agencia Palencia.

AGENCIA Palencia le proporciona piso con máximas facilidades en todas zonas.

AGENCIA Palencia, pisos nuevos, exentos, con 25.000 entrada, resto a su comodidad, Los Cubos y calle Vitoria, visítenos rápidamente.

CALLE Vitoria, cinco habitaciones, baño, ascensor, exentos, entrada 65.000, resto varios años, quedan pocos. Agencia Palencia.

CASITAS planta y piso con cuadras, gallineros, patio, baratas, facilidades. Agencia Palencia.

COMPRO rústica en la provincia, mínimo 20 fanegas. No regateo. Albillos. Vega, 36.

¡AVICULTORES - ganaderos! vendo la edificación más completa e ideal para esta explotación. Barato, facilidades. Albillos. Vega, 36.

¡ATENCION negociantes! Se venden varias fincas rústicas Gamonal y Barriada Yllera. Albillos. Vega, 36.

MUY céntrico, vendo piso confortable. Razón: Zorrilla, 2, 2.º, centro.

GANADOS Y APEROS

VENDO mula 6 y 9 años, a elegir entre tres. Tratar con Gregorio Dueñas. Castrillo de Murcia.

VENDO carro de par en buen uso, en Mazuela. Florentina Frías.

MASSEY Ferguson, los mejores tractores del mundo al alcance de su mano y a los mejores precios. Todos con motor Perkins - Diesel. Agustín González, San Cosme, 2.

VENDO macho de tres años. José Rodríguez. Castrojeriz.

SE VENDEN dos carros de bueyes, seminuevos. Rafael Arcos. Frandovinez.

VENDO terneros holandeses y comiendo. Saturnino González. Camino la Plata, 13.

MASSEY Ferguson, cosechadora automotriz 630-S, la más manejable y económica. Agustín González, San Cosme, 2.

REMOLQUES Gómez García, calidad y economía. Avenida Cid, 63

VENDO carro de bueyes en buen uso, en San Pedro Samuel. Emilio Tobar.

VENDO ternera holandesa de dos días. Barrio Gimeno. Huerta.

VENDO máquina atadora «Trepat», una campaña, por cese labranza. Tratar Julio Eraña. Ibrillos.

HUESPEDES

HABITACION derecho cocina señora o matrimonio sin hijos. Concepción, 5, 5.º.

DOY pensión o sólo dormir. Diego Laínez, núm. 12, 3.º, izqda.

MUEBLES

SE VENDE cama de madera, cama turca y armario. San Francisco, 145. Portería.

PERDIDAS

PERDIDA pulsera oro con perlas. Gratificaré Poliplás. Teléfono 5646

PERDIDA domingo, broche marquesinas. Gratificarán. Sr. Rincón. Illera, 3.

PERDIDA libro religioso. Gratificaré Tahonas 3, bajo, izqda. De 12 a 3.

HALLAZGO de una cartera. Quien acredite ser su dueño puede recogerla en Fernán González, 24, habitación 5.

PERDIDA billetero gris con carnet. Gratificaré entrega, Laín Calvo, 17, 1.º.

PERDIDA rueda camión, desde Magaz a Burgos. Avisar Transportes Hernando. Teléfono 4172.

TRASPASOS

SE TRASPASA, en el mejor sitio de Miranda, por no poder atenderlo, local apto para cualquier negocio, con vivienda. Renta antigua. Precio interesante. Razón, Corresponsalía del DIARIO DE BURGOS. Miranda de Ebro.

PUEBLO importante farmacia con vivienda, poco dinero. Agencia Palencia.

VARIOS locales bien situados, cualquier negocio, poca renta, Agencia Palencia.

BARES, calles principales, todos inmejorables clientela. Agencia Palencia.

LOCAL totalmente instalado bar, renta solamente o traspaso. Agencia Palencia.

ULTRAMARINOS y vinos mucho negocio por ausencia. Agencia Palencia.

AGENCIA Palencia. Charcuterías.

AGENCIA Palencia. Mercerías.

AGENCIA Palencia. Comestibles.

AGENCIA Palencia. Droguerías.

AGENCIA Palencia. Peluquerías señoras.

AGENCIA Palencia. Pescadería.

AGENCIA Palencia. Locales libres.

AGENCIA Palencia. Taller mecánico.

AGENCIA Palencia. Reparación calzado.

AGENCIA Palencia. Panadería maquinaria, enseres, elaboración seis sacos, despachos, vivienda encima, mucho negocio, barato.

AGENCIA Palencia. todos negocios.

AGENCIA Palencia. visítela.

AGENCIA Palencia. a su servicio.

AGENCIA Palencia. soluciona problemas de negocios y se hace cargo de traspasos negocios e industrias.

TRASPASO tres habitaciones propias Academia u Oficinas, céntricas. Informes teléfono 1948.

PANADERIA se traspasa, vende o arrienda en Sarracín, por no poderla atender. Informes en la misma.

TRASPASO local propio para tienda u oficina, en calle Tinte. Razón General Mola, 3. Agencia de Transportes.

VARIOS

SASTRE arreglo refomo toda clase prendas caballero. San Gil, 3, 1.º

PASAPORTES, penales, últimas voluntades, licencias. Confíelas a Gestoría Quintanilla.

SEGUROS Generales todos los ramos, absoluta garantía. Gestoría Quintanilla.

PASAPORTES, penales, caza, automóviles. Rápidamente. Gestoría Santamaría. Calera, 5, primero.

PASAPORTES. Gestoría Uneta. Plaza Vega, 5.

ANUNCIOS OFICIALES

ANUNCIO

El Ayuntamiento de PALENZUELA (Palencia), saca en subasta 1.533 árboles de chopo, 158 sauces, 310 mochas de chopo y 10 alisos, todo ello maderable valorados todos en 450.000 pesetas. Pliego de condiciones, Secretaría del Ayuntamiento.

Palenzuela, 24 de Abril de 1962

EL ALCALDE

M.E.C.D. 2017

LA HORA DE LA MUJER

PAGINA FEMENINA MODA, HOGAR, COCINA, CONSEJOS, LITERATURA, CURIOSIDADES, NOTICIAS ...

DESDE MI BALCON DE PARIS

PARA DESPUES DE PASCUA

Los impermeables y las blusas

Por Simone DE AMBROSIS

(Condesa de Valle Florido)

París (Especial para DIARIO DE BURGOS).—Cuando ya se han extinguido las campanas de Gloria, pero aún resuenan los ecos de las aleluyas que durarán hasta Pentecostés, nuestro ánimo se ve alterado felizmente con ese cierto nerviosismo que provocan las grandes festividades y también el paso definitivo hacia esta estación que amamos tanto: la Primavera.

Pero sucede que este año avanzamos hacia los bellos días, entre chaparrones y lluvias, que sólo aceptamos resignadamente pensando que ello dará lugar a una floresta aún más rica que los años anteriores y a una repoblación súbita de las copas arbóreas. París sonreirá de nuevo y este año, con la tranquilidad del nacimiento de una era pacífica. Mientras tanto, cuidemos nuestro vestuario de «ayer» y el que ya hemos adquirido, procurándonos un buen impermeable.

LOS IMPERMEABLES

Hasta hace poco, esta prenda femenina era de lo menos graciosa que puede concebirse, y por ello era preferible usar las semejantes a las de los hombres. Pero ya los creadores de la Alta Costura y del prêt-à-porter» han acabado con este problema. Los impermeables han ocupado el lugar debido hasta en las colecciones. No olvidemos los Lanvin-Castillo, a grandes topos sobre fondo blanco, acompañados de sombreros-bufandas del mismo tejido y hasta el paraguas haciendo «juego».

Los impermeables también han seguido la tónica general de la Alta Costura y así tenemos que las últimas novedades presentan el cuello pequeño y algo escotado, la línea se acerca al cuerpo y las mangas no son tan amplias como en años anteriores. Además existen dos grupos con diferencias muy marcadas. El uno encuadra los impermeables de ciudad, algunos de los cuales, incluso, en caso de «apuro», pueden ir con los vestidos de cock-tail. Y el otro los deportivos.

Entre los de ciudad tenemos los que siguen la línea «redingote», o sea que son más bien ajustados o con el vuelo algo acampanado, como uno de la colección Blizzand, de cuello abierto, mangas montadas y bolsillos bajos, cortados en vertical. También es muy bonito, de la misma colección el modelo llamado «Constance». Parece un abrigo ligero de entretiempo, con su cuello pequeño y abierto, recto y algo amplio, mangas pegadas y bolsillos cortados en vertical. Otro, en popelín jaspeado, que existe en varios tonos, está cerrado a ras del cuello, pero sin vueltas, sujeto con un botón de fantasía. Después se amplía ligeramente y sirve de abrigo de vestir, siempre que sea en ocasiones no demasiado importantes.

Entre los impermeables deportivos y en la mencionada colección de Blizzand, hay uno muy juvenil y que puede servir para todas las estaciones y también para la mañana y la tarde. Se llama «Segovia», y viene a ser una «rendigote» ajustada al talle por un cinturón estrecho que parece del mismo reborde que festonea el cuello y la abertura del modelo. Otros, con cinturón, recuerdan los corrientes, pero con mangas pegadas y cinturón bastante apretado.

Todos estos impermeables están confeccionados, salvo raras excepciones, en tergal y siguen los colores de los abrigos de entretiempo presentados en los grandes salones, por lo que abundan mucho los de color de frutas diversas, naranja, albaricoque, etc. El tergal es casi siempre de la casa Boussac, la misma que provee de tergales a los «maestros» de la Moda.

LAS BLUSAS

Cuando haya escampado tendremos ocasión de lucir los nuevos «tailleurs» que hemos adquirido y como Mayo está ya casi encima con sus mañanas esplendorosas, no podremos resistir las chaquetas. La blusa nos incitará aún más a este incipiente «strip-tease», y para ello tenemos que elegirla bien sobre todo estando tan en boga su uso esta temporada.

Podemos elegir entre una de J. Griffe, de crepé gris bordado enteramente en cristal, que nos servirá para los aperitivos elegantes del bosque de Bolonia; como aquella otra de Dior, en muselina azul, de ese azul intenso llamado de París, que lleva el escote ribeteado con un amplio volante fruncido que se sujeta bajo el pecho con un lazo.

Otras más usuales, también de Jacques Griffe, son: una muy graciosa de seda estampada en lunares blancos, en que el tejido sale de un hombro, delante y cruza aumentando en anchura, volviendo de la espalda y cruzando al lado opuesto, donde acaba con una lazada semejante a la del comienzo. Y otra de organdí blanco abotonada a lo largo con un doble cuello volante que cae sobre los hombros.

Madeleine de Rauch tiene una muy graciosa en plisado diagonal con cuello alto y ancho. Una especie de corbata atraviesa el cuello de la blusa anudándose sobre ella. Y Capucci se inspira en el estilo clásico y camisero, ofreciéndonos una azul marino, en seda y con mangas. Los puños y la cintura son blancos, así como una bufanda que se anuda a un lado y desciende hasta el talle. Unos grandes gemelos de fantasía serán el adorno de los puños. Mme. Grèes se inclina por los estampados y tiene una blusa muy clásica, cerrada delante y con unas mangas muy cortas a dobles volantes.

Nina Ricci, en la butique, presenta un amplio surtido de blusas preciosas, en encajes diversos y de tendencias clásicas. Y Guy Laroche como Griffe, se inclina por las elegantes, que sirven de complemento a determinados «tailleurs» de vestir e incluso pueden usarse con una falda. Están creadas en crepés bordados de perlas o cristal. También en cualquier butique encontraremos una blusa muy femenina pues no hay que olvidar que ésta es la prenda más importante de entre las últimas novedades, el detalle definitivo.

(París, Abril 1962).

Sombreros baratos

Londres.—El famoso diseñador londinense de sombreros, Otto Lucas ha lanzado una maravillosa colección de sombreros de rafia blanca, que hacen las delicias de las muchachitas inglesas, no solo por su belleza sino también por su precio. Por sólo 41 y 32 chelines, respectivamente, pueden adquirir los sombreros que muestra la foto.

(Foto Europa Press)

HISTORIA DE LAS MEDIAS

Por LUZ

EL traje antiguo ignoraba las medias; las mujeres tenían siempre las piernas y los pies desnudos; los pies calzados con sandalias excepto para la danza, a fin de obtener más gracia y ligereza.

En la Edad Media se comienza a envolver las piernas con vendas de paño, de tela y de piel; pero poco a poco, los progresos de la industria ayudan, se fabrican medias cosidas con pies llamados sandalias o escarpines; después se hicieron las medias de punto de aguja y hacia el siglo XVII, las medias tejidas.

Las medias tejidas son de origen inglés; este descubrimiento fue para ellos un éxito prodigioso de beneficios; hasta el punto de que era condenado a pena de muerte quien exportaba un par de medias. Sin embargo se cuenta que el primer inventor fue un francés a quien sus compatriotas jugaron una mala pasada. Cuando él presentó al rey Luis XIV los primeros productos de su creación la corporación de zapateros pagó a un criado y le encargaron que desgarrase secretamente algunas mallas; cuando el rey ensayó las medias, se produjeron en ellas un gran agujero, y el pobre inventor confuso y maltratado, se refugió en Inglaterra, donde hizo fortuna. Más tarde se lleva a Francia un tejido sobre el modelo ducal, se ejecutó en gran número y es en el palacio de Madrid donde fue instalada la primera manufactura de las medias francesas.

Después la industria de las medias se ha abierto su camino y han llegado a fabricarse de precios irrisorios las mismas medias que eran un objeto de lujo para bellas marquesas del siglo XVIII.

Por entonces esas mismas medias eran caras, muy caras porque estaban destinadas a las elegantes demasiado mimadas por la fortuna las cuales creían que era un deshonor llevar vestidos y adornos accesibles a todo el mundo.

Para hacerlas difícil de adquirir los fabricantes gastan tanta imaginación como dinero.

Por la cara del pie se hace unas veces de Chantilly muy fino, otras veces de punto de aguja con medallones de los cuales la aguja de la encajera ha trazado las iniciales. Se entiende que todas estas medias son de seda. Se conocen medias de estas que han costado hasta dos mil pesetas de hace cincuenta años, el par y que figuran en los equipos de las princesas o de las millonarias.

Las mujeres coquetas de la época, pero menos favorecidas que estas elegidas "se contentan —dice una comentarista— con medias finas de seda transparentes que llegan hasta arriba del muslo y cuyo precio es aún bastante elevado para figurar en el presupuesto medio. Las elegantes más sobrias prefieren las medias bordadas con puntitos, florecillas u otros motivos que son originales sin llegar a la extravagancia. Las medias de gasa cuyo favor aumenta cada día más; a través de la gasa se percibe la blancura de la pierna; es muy refinada, muy delicada, pero es preciso limitarse a llevarlas en casa o solamente en la toilete de sociedad; por la calle los inconvenientes de limpieza e higiene son tan evidentes que es inutil hablar de ellos y sorprender que mujeres cuidadosas de la limpieza de su cuerpo se expongan así sin razón aceptable.

Con bota y zapato negro solo llevaban media negra nuestras abuelas. La idea de las medias iguales al vestido es una fantasía que no puede vencer, porque es más lógico qué sean iguales al calzado. Así es que las medias amarillas y marrón deben acompañar a zapatos del mismo color, así como las medias grises y blancas.

Sin embargo se admite como excepción las medias violeta con el zapato negro".

Todo esto refiriéndose al pasado porque hoy la media nylón se ha vuelto asequible para todas las fortunas.

Por lo que se refiere a la moda después de haber permanecido fieles a una misma gama de color se perciben ciertas variantes y titubeos entre quienes lanzan las novedades. El verano pasado aparecieron las blancas, sin éxito. En invierno y tupidas las encontramos de todos los colores y con dibujos; también nos hablan de que introducirán diseños en el juego de las mallas.

¿Volveremos a las tipo chantilly que enloquecieron a nuestras abuelas, con medallones y otras fantasías? Pronto lo veremos.

Un museo de muñecas

Por Ángeles VILLARTA

CUALQUIERA podría suponer que Japón ha establecido un poético enclave en Barcelona; precisamente más, en el lindo palacio de la virreina, que se halla situado en la Rambla de las Flores para qué todo sea lírico en esta pacífica invasión nipona, legado de Cambó a la ciudad, y en cuyas paredes se pueden admirar cuadros de maravilla.

Barcelona es una permanente invitación a la curiosidad del visitante inteligente y resulta difícil añadir poesía a una ciudad que cuenta con atracciones tan grandiosas como el Barrio Gótico, el Pueblo Español, unos paseos y unos parques espléndidos sin contar, en lo que nos afecta a nosotras, con constantes desfiles de modelos de la Alta costura en la que son maestros de primerísima calidad los catalanes.

Dos barceloneses, profesores de etnología, hicieron un viaje al Japón en busca, ¿de qué diréis?, de muñecas; y adquirieron tantas y de tan excelente calidad que hoy forman el más importante museo de muñequería oriental que existe en Europa.

No todos son muñecas en el palacio de la virreina y es de notar que el Japón es uno de los países que importan mayor número de muñecas españolas.

Se exhiben, también, lindas cerámicas que superan o, por lo menos, igualan a las magníficas producciones chinas, famosas en el mundo entero.

La cerámica nipona se muestra en cuatro grandes salas del citado palacio, juguetes de una delicadeza inaudita, objetos dignos de suscitar la admiración de quienes los contemplan y tienen que ser extraordinarios para que los admiremos nosotros que contamos con las preciosas piezas producidas en la Real Fábrica del Buen Retiro, porcelanas de las que hay una sala entera en el palacio de Aranjuez, llamado Pabellón Chino.

Un sector de la exposición está dedicado al arte religioso japonés.

—La cerámica nipona —explicó don Eduardo Serrano, uno de los dos etnólogos que realizaron el viaje en busca de muñecas y otros objetos artísticos— es de un valor tan trascendental como un cuadro o una escultura... Y cuando se trata de un arte popular que encuentra sus motivos de inspiración en técnicas y leyes tradicionales, se traduce todo a un genuino estilo. Mirando la colección se llega a comprender una parte de ese alma popular que fraguó estas obras, mentalidades simbolistas, profunda y superficialmente místicas en el encanto un tanto bárbaro e ingénuo de seres que miran al mundo con más miedo que curiosidad y deseo.

Nuestra cerámica es más optimista, más risueña.

En este archipiélago de la muñequería eran muchas las damas que evocan a Pierre Leti y los Haikais japoneses. Yo recordaba los preciosos versos de Rubén Darío.

Amame japonesa, japonesa...

SAN ROQUE QUINADO
Gran reconstituyente

SARTENES Y PEROLES

Por PATRICIA

SALSA ESPAÑOLA

Se pone en una cacerola manteca usada, media cebolla partida a lo ancho, zanahoria, un poco de puerro, perejil y tomillo (atados los tres), y hay que dejar que se vaya haciendo poco a poco, y cuando se vea que está tomando medio color se le añade una cucharada de harina y se dora juntamente con la cebolla. Después se le añade desperdicios de carne o de pollo y se rehoga bien, añadiéndole un vaso de vino blanco, y cuando éste se haya reducido, caldo o agua, siendo preferible el caldo. Se deja cocer largo rato y luego se pasa por el chino.

Para conservarla hay que hervirla todas las mañanas y dura bastantes días.

La salsa española debe existir en todas las buenas cocinas, pues sirve para hacer muchos platos. (La salsa española de pescado se hace de la misma forma, pero en lugar de desperdicios de carne se le añade cabezas o desperdicios de pescado).

CORDERO EN SALSA PICANTE

Si se quiere una pierna o una espaldilla.

Se prepara en una tartera (si es pierna sin grasa y si es espaldilla con un poco) una cebolla cortada a lo ancho, zanahorias partidas, unas patatas, también troceadas, un tomate cortado en lonchas, unas lonchas de manzana y se pone el cordero bien sazonado al horno.

Si es pierna y suelta grasa hay que quitarla a medida que se va haciendo, y cuando está ya sin grasa y doradito se le añade caldo.

Una vez está todo terminado se coloca en una fuente el cordero, añadiéndole en el fondo dos cucharadas de salsa española, o bien jugos de asado de pollo o carne, y se pasa todo por el chino. Se le agrega tres cucharadas de vinagre, que estará con dos chalotas y un poco de estragón, debiendo reducirlo a una cucharada para añadir al jugo de cordero.

Para servirlo, se echa un poco de jugo sobre el cordero, y el resto se sirve en salsera.

ROLLO RUSO

Tomad 12 huevos, 350 gramos de azúcar pulverizado, cuarto de kilo de harina, una cucharadita de extracto de vainilla, un octavo de cucharadita de carmín vegetal, dos cucharadas grandes de cacao, una taza de dulce de leche, una cucharada de manteca bien llena.

Se parten los huevos, separando las claras de las yemas; se baten éstas con cuarto de kilo de azúcar hasta que estén espumosas. Entonces se agrega la harina y la vainilla, se continúa batiendo y se le añaden las claras batidas por separado, a punto de nieve.

Se divide la mezcla en tres partes iguales y una se deja así, otra se tiñe con el carmín disuelto en una cucharada de agua; la otra se le agrega el cacao disuelto en leche. Una vez todo preparado, se cuecen por separado en una plancha de horno extendida y sobre un papel untado con mantequilla. Se cuecen a horno caliente durante diez minutos. Se sacan cuando están cocidas todas las capas, se coloca sobre una servilleta húmeda, poniendo primero la de color amarillo; se unta con bastante dulce de leche y sobre ella se coloca la de chocolate, que también se unta con dulce de leche. Por último la rosa. Se hace el rollo.

La mantequilla y los 100 gramos de azúcar restantes se bate hasta que esté espumosa. Con ello se decora el rollo, sin meterle papel en el centro y se coloca sobre un plato de cristal. Encima se le pone un peso ligero nada más que para que tome forma y se retira a los diez minutos.

RUERA

DISTRIBUIDOR

Plaza José Antonio, 33 - Teléfono 1270

BURGOS

Kelvinator

AMERICAN MOTORS CORPORATION · DETROIT. USA.

EL FRIGORIFICO AMERICANO DE FAMA MUNDIAL

MODELO 130 litros 11.900 pts.
MODELO 150 litros 14.600 pts.
MODELO 205 litros 17.900 pts.
MODELO 245 litros 19.800 pts.
MODELO 260 litros 20.750 pts.
MODELO 311 litros 22.700 pts.

CINCO AÑOS DE GARANTIA

M.E.C.D. 2017

Guía del radioyente

Programas para hoy

Radio Castilla

Matinal: Apertura. Lectura de programas. 10,05: Nuestro almanaque. 10,15: Saludo musical. 10,30: Capítulo 14 de la novela "Otra vez los Driscoll". 10,55: En el mercado. (Precios en los mercados de Abastos). 11,00: Al compás del trabajo. 12,00: Ecos hispanoamericanos: Los Tres caballeros y Juan Serrano. 12,30: Capítulo 39 de la novela "Juramento indio".

Sobremesa. — 13,00: Discomanía, por Raúl Matas. 13,30: Discos dedicados. 14,00: Escaparate sonoro: Jacky Noguez. 14,15: Noticias locales. 14,20: Momento musical con Billy Mure y sus guitarras. 14,30: Retransmisión del diario hablado de Radio Nacional de España. 14,45: Información financiera. 15,00: Discos dedicados. 15,45: Conjuntos músico-vocales. 16,00: La renuncia (Novela). 16,30: La música de España.

Tarde. — 17,00: Páginas de concierto: Chopín. 17,45: Escuche, señora (R. de Radio Madrid). 18,00: Soledad. (Novela de Antonio Calderón). 18,30: Usted elige: Discos solicitados por los señores abonados. 19,00: Capítulo 19 de la novela "Las dos hermanas". 19,30: La hora de la zarzuela: La bruja, de Chapí. (Continuación).

Noche. — 20,00: Capítulo 14 de la novela "Los compañeros del crepúsculo". 20,30: Retransmisión de Radio Madrid: Cómo le conocí. Gran premio Avecrem. Olimpiada musical. 21,45: Marujita Díaz en canciones de la película "La corista". 22,00: Retransmisión del diario hablado de Radio Nacional de España. 22,15: Noticias locales. 22,30: Retransmisión de Radio Madrid: La pausa musical. Conteste con sentido común. 23,30: Velada musical. 24,00: Cierre.

Radio Popular

Primer programa: 10,00. Apertura. La danza de las horas.— 10,05. Primer compás.— 10,15. Tablado de música popular.— 10,30. Al correr de la mañana.— 11,30. Bahía: Ritmo y canción.— 12,00. Regina Coeli.— 12,05. El Año Cristiano.— 12,15. Aventura para dos.— 12,30. Tuttifrutti.— 13,00. Occidente, última hora.— 13,10. Tres eran tres.— 13,30. El postre del día.— 13,35. Del brazo y por la calle. — 13,45. Felices los tenga usted, I.— 14,00. Parada y fonda.— 14,15. Un buen tema: El tiempo.— 14,30. Tercer diario hablado para España de Radio Nacional.— 14,50. Música de España.

Segundo programa: 15,00. Indice del programa. 15,01. Primera plana.— 15,15. Mensaje en alta fidelidad. — 15,30. Felices los tenga usted, II. — 16,00. Club de amigos de Radio Popular de Burgos.— 16,25. Novedades.— 16,30. Club de amigos de Radio Popular de Burgos (continuación). — 17,00. Sala de conciertos.— 18,00. Caja de música.

Tercer programa: 19,00. Indice del programa. Regina Coeli.— 19,05. Al caer la tarde.— 20,00. Retransmisión desde la iglesia parroquial de San Gil Abad, de la novena en honor del Santísimo Cristo de Burgos.— 20,45. Concierto breve.—21,00. Nuestro mundo. Audición para la mujer.— 21,30. Hispavox presenta.— 21,45. Tres teclados.— 22,00. Cuarto diario hablado para España de Radio Nacional. — 22,20. Información meteorológica de última hora.— 22,30. Noticiario. Boletín informativo de noche.— 22,45. El mejor ritmo.— 23,00. Pequeño teatro: "La señorita se aburre", de don Jacinto Benavente.— 23,30. Fantasías de zarzuela.— 23,45. Nuestros últimos minutos.— 0,00. La danza de las horas.— 0,02. Palabras para el silencio.— 0,05. Cierre de la estación.

Servicios especiales de DIARIO DE BURGOS

En unas 250 pesetas por hectárea serán premiadas por el Estado las modestas explotaciones trigueras

El producto neto del agro español durante la pasada campaña se elevó a 128.000 millones de pesetas

Madrid. — "Ninguno de los seis países que integran actualmente el Mercado Común puede competir con España en cuanto a especies pesqueras, y más concretamente por lo que se refiere a sardinas, bocarte y túnidos", dice un comentario del Sindicato Nacional de la Pesca, publicado en el Boletín de Información de dicho sindicato. Añade que los competidores más serios para nosotros son Noruega y Portugal. Por lo que respecta a este último país, dice el comentarista que por tratarse de una nación a la que estamos unidos por lazos tradicionales, podría llegarse a la constitución de una unión económica hispano-portuguesa que colocaría a la industria pesquera ibérica en condiciones inmejorables dentro del marco del Mercado Común Europeo. La producción pesquera de los dos países supone cerca del 20 por 100 de la producción total europea, excluida Rusia, y las conservas enlatadas, cerca del 30 por ciento.

Al referirse a la solicitud española de ingreso en el Mercado Común, el comentarista subraya que ha de seguir una tramitación prolongada y que no es posible suponer, por el momento, ni aproximadamente las condiciones que serán fijadas a nuestro país. Los seis países miembros tienen previsto y acordado un plazo de doce años para su total incorporación, plazo que para Grecia ha sido ampliado, por acuerdo especial a 22 años.

BARCOS - HOSPITALES PARA LA FLOTA PESQUERA

Madrid. — Tres barcos-hospitales van a ser construidos próximamente para que acompañen a la flota pesquera española en sus largos desplazamientos, principalmente por los mares del Norte y costas ecuatoriales africanas. El Sindicato de la Pesca ha dirigido la solicitud al Ministerio de Trabajo a fin de que se realicen los estudios oportunos con cargo al Seguro de Enfermedad o al Fondo de Protección Social. Dichos barcos serán los primeros de este tipo que se construyan y con ellos se equipará a la flota pesquera española con las de otros países que cuentan ya con este importante servicio médico-sanitario.

PRODUCTO NETO DEL AGRO ESPAÑOL

Madrid. — El producto neto del agro español se elevó a 128.622,5 millones de pesetas en la campaña 1960/61. Las producciones finales fueron, en dicha campaña, las siguientes: Agrícola, 98.000 millones; Ganadera, 45.000 y Forestal, 8.000 millones de pesetas.

SIEMBRAS DE TRIGO

Madrid. — Las siembras de trigo en el año actual comprenden una superficie, en toda España, de 4.200.000 hectáreas, de las cuales han nacido normalmente 4.010.000. Pendientes de nacencia por reciente sementera o que aún no se han sembrado hay 120.000 hectáreas. Las 80.000 restantes corresponden a siembras defectuosamente nacidas.

PRIMAS A EXPLOTACIONES MODESTAS

Madrid. — Se cifra en unas 250 pesetas por hectárea la subvención media con que el Estado primará la campaña triguera actual a las explotaciones modestas, según acuerdo adoptado en Consejo de Ministros.

AUMENTA LA AYUDA A LA GANADERIA

Madrid. — Un aumento de 49 millones de pesetas han registrado los presupuestos para la ganadería en el presente ejercicio, al pasar de 31 millones en el anterior a 80 millones. Tal incremento supone una elevación del 158 por ciento, con el que se logrará extender el área de unas amplias zonas de producción que depararán beneficios de mayores productos.

Lotería Nacional

Premios mayores

Madrid.—Relación de los números agraciados con los premios mayores:

Primero. 600.000 pesetas
56.657. San Feliú de Llobregat.
Segundo. 300.000 pesetas
17.396. Alicante, Huelva, Barcelona, Málaga, Valencia, San Sebastián, Granada y Oviedo.
Tercero. 150.000 pesetas
3.295. Barcelona, Valladolid, Santa Cruz, Alcalá de los Gazules, Villafranca de los Barros, Coruña, Murcia, Sevilla, Madrid.
Con 30.000 pesetas
3.879. Venta de Baños, La Felguera, Palencia, Madrid, Pontevedra, Barcelona, Bilbao, Sevilla, Guecho.
Premiados con 25.000 pesetas
50.471. San Sebastián.
51.675. Granada.
51.604. Santander.
Premiados con 9.000 pesetas
39.805. Coruña.
45.053. Barcelona.
47.621. Barcelona.
6.350. Vigo, Barcelona, Toledo, Palma de Mallorca, Murcia, Madrid y San Sebastián.
4.356. Alhama de Granada, Manlleu, La Palma del Condado, Valladolid, Málaga, Granada, Cartagena, Barcelona y Madrid.
32.369. Alicante, Gijón, Huelva, Archena, Zaragoza, Madrid, Villafranca de los Barros.
32.565. Valencia.
561. La Puebla, Utrera, Santa Cruz de Tenerife, Palma de Mallorca, Oviedo, Santiago de Compostela, Bilbao, Sevilla, Reserva, Madrid.
18.601. Sarria (Lugo), Huelva, La Laguna, Adra, Málaga, Murcia, Madrid, Barcelona, Sevilla.
44.641. Alicante.
46.849. Murcia.
59.902. Lebrija.

Certámenes conmemorativos del IV Centenario de la Reforma Teresiana (Carmen Descalzo)

La Junta Nacional del IV Certenario de la Reforma Teresiana (Carmen Descalzo), como una aportación más a la solemne celebración del próximo Centenario de la Magna Obra Reformadora de Santa Teresa de Jesús, iniciada en Avila el 24 de Agosto de 1562, y con el deseo de promover entre estudiosos y escritores los estudios y producción literaria teresianas, convoac de modo oficial y a partir de la fecha de la presente convocatoria, una serie triple de Certámenes: Mayor, Menor, y Periodístico, de que a continuación se exponen bases y características:

Estos certámenes quedan abiertos hasta el día 15 de Octubre de 1963 inclusive, fiesta de Santa Teresa de Jesús, fecha en la que expira el plazo de presentación de trabajos. Los trabajos serán remitidos certificados a: Secretaría del IV Centenario de la Reforma Teresiana, Triana, 7. Madrid-16.

CERTAMEN MAYOR

Lista de premios:

1.º Manual de Historia del Carmen Descalzo desde sus comienzos hasta nuestros días. Premio de los PP. Carmelitas Descalzos españoles, 30.000 pesetas.

2.º Sentido de la Reforma Teresiana. Premio de las MM. Marmelitas Descalzas españolas, 30.000 pesetas.

3.º Personalidad literaria de Santa Teresa de Jesús. Premio del Ministerio de Educación Nacional, 30.000 pesetas.

4.º Santa Teresa de Jesús ante la psicología moderna. Premio de la Universidad de Madrid, 30.000 pesetas.

5.º Influencia del ambiente Religioso español en Santa Teresa. Premio de la Excma. Diputación Provincial de Salamanca, 25.000 pesetas.

6.º Felipe II y la Reforma Teresiana. Premio de la Caja Provincial de Ahorros de Valladolid, 25.000 ptas.

7.º Santa Teresa de Jesús y la Nobleza española. (Relaciones genealógicas, históricas, espirituales). Premio de la Nobleza española, 25.000 ptas.

8.º Espíritu Mariano del Carmelo Teresiano. (En su origen. En su evolución interna. En su proyección externa). Premio de la revista "Miriam", 25.000 pesetas.

9.º Actualidad del mensaje teresiano. Premio de la Ciudad y Provincia de Avila, 25.000 pesetas.

10.º Proyección del espíritu teresiano en los Institutos Religiosos Modernos. Premio de las Congregaciones e Institutos Teresianos españoles, 25.000 pesetas.

11.º Estudio histórico-crítico del Patronato teresiano sobre España. Premio de la Secretaría General del Movimiento y de la Sección Femenina de F. E. T. y de las J. O. N. S., 20.000 pesetas.

12.º Influjo de la Reforma Teresiana en la espiritualidad seglar. Premio de la Orden Tercera Seglar del Carmen Descalzo español, 10.000 pesetas.

13.º Historia de la Provincia Carmelitana Descalza de Castilla la Vieja. Premio de dicha provincia, 10.000 pesetas.

Bases:

1) Para el trabajo 1.º se exige una mínima de 300 folios. Para el 3.º, 4.º, 7.º y 8.º, un mínimo de 200. Para el 2.º, 5.º, 6.º, 10.º, 11.º y 13.º, un mínimo de 150. El 9.º y 12.º, un mínimo de 100. Escritos todos a doble espacio.

2) Los trabajos han de ser perfectamente documentados y de calidad científica. Han de suponer una investigación personal y aportar nuevos avances en el campo de los estudios teresianos. El trabajo del primer premio requerirá además un estilo y carácter pedagógico.

3) Los trabajos premiados pasarán a ser propiedad de la Junta Nacional del IV Centenario, que se reserva su destino.

4) Los trabajos han de ser entregados sin firmar, en sobre cerrado, y bajo un lema. Al mismo acompañará plica cerrada con dicho lema, en cuyo interior consten escritos nombre y dirección del autor.

5) La atribución de los premios se notificará oportunamente tras el veredicto de Jurados competentes, que siempre se reservarán el derecho de declararlos desiertos.

CERTAMEN MENOR

Se establecen otros 17 premios de 5.000 pesetas cada uno, para otras tantas monografías sobre cada uno de los 17 monasterios aún existentes, en que la Santa vivió o por ella fundados, a saber:

Avila (La Encarnación), Avila (San José), Medina del Campo, Malagón, Valladolid, Toledo, Salamanca, Alba de Tormes, Segovia, Beas, Sevilla, Caravaca, Villanueva de la Jara, Palencia, Soria, Granada, Burgos.

Dichas monografías habrán de tener carácter histórico y espiritual (espiritualidad desarrollada en dichos monasterios, sus figuras de santidad etcétera).

La extensión mínima para cada una de ellas es de 150 folios a doble espacio. Válidos para este Certamen son también las bases segunda, tercera, cuarta y quinta del anterior.

CERTAMEN PERIODISTICO

Se crean dos premios, de 10.000 y 5.000 pesetas, magníficamente subvencionados por el Ministerio de Información y Turismo español, para los dos mejores artículos periodísticos aparecidos en diarios españoles sobre la figura y la obra reformadora de Santa Teresa de Jesús y la actualidad de su mensaje.

Unicametne se someterán a juicio del Jurado correspondiente, aquellos artículos de que se hayan recibido tres copias del diario en que aparecieron impresos.

El plazo de publicación de dichos artículos, que se abre con fecha de la presente convocatoria, expira el 14 de Octubre de 1963. El de su presentación el 15 del mismo mes y año.

Despacho de diversos asuntos de trámite por la Permanente municipal

En su sesión de ayer

La Comisión municipal Permanente celebró ayer su sesión ordinaria. Presidió el alcalde y asistieron los teniente de alcalde señores Bienzobas, Pérez Ortega, Alberdi, Fernández Sanz, García Antón, Ortíz Novales, García Linares e Iturriaga; secretario accidental, señor Pérez Córdoba e interventor señor Polaino.

Después de aprobar el acta de la sesión anterior se aprobaron igualmente los siguientes dictámenes.

ARBITRIOS. — Proponiendo la aprobación del concierto con el Grupo de Peluquería de señoras para la exacción del impuesto sobre consumos de lujo, por un plazo de validez de dos años, prorrogable de año en año, fijando la cantidad a satisfacer por dicho Grupo, encuadrado en el Sindicato provincial de Actividades Diversas, en 100.000 pesetas anuales.

Idem la aprobación del concierto con el Grupo de Peluquería de Caballeros, encuadrado asimismo en el Sindicato provincial de Actividades Diversas, para la exacción de igual impuesto que el anterior, por un plazo de dos años, prorrogable de año en año, fijando en 7.000 pesetas la cantidad que el mismo habrá de satisfacer anualmente.

OBRAS. — Proponiendo se autorice a don Gonzalo Gómez Palacios para que pueda llevar a cabo las obras de elevación de una planta con destino a vivienda y almacén a la nave que posee en la carretera de Arcos.

—Proponiendo se autorice a don Angel Blanco Escudero para realizar obras de construcción de un edificio en la calle Burgense con vuelta a la de Héroes de la División Azul.

—Idem se autorice a don Teódulo Espino de la Cal para inscrustar en la general el ramal de alcantarillado de la planta baja de la casa núm. 24 de la calle de Madrid.

—Idem se conceda autorización a don José María Aznar Zueco para realizar iguales obras de incrustación desde la casa número 22 de la calle de San Isidro.

ASUNTOS DE LA ALCALDIA Y DOCUMENTOS RECIBIDOS

Se dio cuenta de los partes recibidos de distintos servicios.

Y no habiendo más asuntos de qué tratar se levantó la sesión.

EMPRESARIO

Sin Justicia tu empresa no puede marchar y sin unión no podrá ponerse al nivel europeo.

SIEMENS ESPAÑA
FRIGORIFICO SIEMENS AKT 80
Ptas. 8.239 (IMPUESTOS INCLUIDOS)
Si busca lo mejor compre un SIEMENS
LA TECNICA ALEMANA AL SERVICIO DEL HOGAR

PUBLICIDAD
HANOMAG BARREIROS
EFICACES Y SEGUROS EN APLICACIONES INDUSTRIALES
Ditasa
VITORIA, 31 TELEFONOS 3965, 4903 y 4668 BURGOS

Pegaso Comet
125 CV - 8 Tn. CARGA UTIL
ENTREGAS RAPIDAS POR RIGUROSO TURNO
FACILIDADES DE PAGO HASTA 36 MESES
Finanzauto, S. A.
CONCESIONARIO DE LA EMPRESA NACIONAL DE AUTOCAMIONES, S. A., en 24 provincias
CONCESIONARIO EN EXCLUSIVA PARA ESTA PROVINCIA
CONCEPCION, 14. — BURGOS
Agentes:
Carretera Valladolid, 5. ARANDA DE DUERO
Ramón y Cajal, s/n. — MIRANDA DE EBRO
EQUIPADOS CON NEUMATICOS FIRESTONE

nevera eléctrica sin problemas
ODAG
pregunte a quien tenga una
REVELATION 130 10.696'- (imp. incl.)
HOLIDAY 90 7.996'- (imp. incl.)
RECORD 6.794'- (imp. incl.)
ganadora del máximo trofeo en el 1er SALON NACIONAL DEL HOGAR Y LA DECORACION de Barcelona y declarada por mayoría absoluta
LA NEVERA ELECTRICA IDEAL

LAS COSECHADORAS CASE
AHORRAN TIEMPO TRABAJO Y DINERO
Remolcadas-Automotrices y para Laderas
Modelo CA-7 de maniobra pivotante para pequeñas parcelas
Respaldadas por una larga EXPERIENCIA Y EL MEJOR SERVICIO
VIDAURRETA Y Cía, S. A., ATOCHA, 121, MADRID

M.E.C.D. 2017

Exito en el lanzamiento del supercohete "Saturno"

Pesaba 460 toneladas, llevando 95 de agua que soltó en el espacio cuando se le hizo estallar

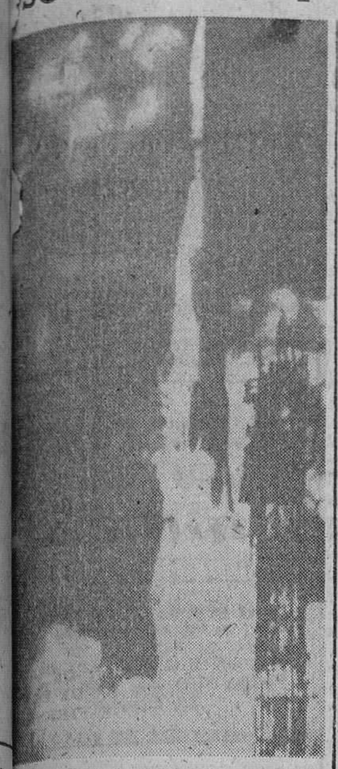

Cabo Cañaveral. — Estados Unidos ha realizado el lanzamiento de un cohete a la Luna, el «Atlas-Agena», de 26,4 metros de altura, que lleva en su interior el «Ranger IV», complicada nave espacial que volará sobre una distancia de 353.315 kilómetros antes de alcanzar la Luna y tomando fotografías que serán transmitidas a la Tierra. En la telefoto, un momento del lanzamiento. (Telefoto Cifra)

Cabo Cañaveral.—El «Ranger IV» que se dirige a la Luna continúa su marcha de manera satisfactoria.

En el caso de que no se produzca ningún cambio alcanzará la superficie de la Luna a las tres menos diez de la tarde de mañana (hora española).—Efe.

LANZAMIENTO DE UN SUPERCOHETE

Cabo Cañaveral. — Los Estados Unidos han realizado el lanzamiento del super-cohete «Saturno», que lleva una carga de 95 toneladas de agua.

Pesa 460 toneladas y se cree es el mayor cohete del Mundo. Su lanzamiento se produjo a las nueve horas de la mañana (15 hora española). Se espera que alcance una altura de unos 100 kilómetros y luego, deliberadamente, lo harán estallar para soltar el agua y realizar un experimento único en los anales de la exploración espacial.

Este cohete, prototipo de otros aún mayores que servirán para enviar hombres y maquinaria a la Luna, a finales de esta década, realiza su segundo vuelo de pruebas para experimentar los motores, que tienen una fuerza de 1,3 millones de libras. Los científicos confían en que se obtendrá un éxito muy superior al logrado con el primer lanzamiento del «Saturno».—Efe.

EXITO

Cabo Cañaveral.—Ha sido un éxito el lanzamiento de un gigantesco supercohete teledirigido «Saturno».

El supercohete dejó tras de sí una larga estela de llamas y humo antes de que los motores impulsores lo situasen en su trayectoria, en quince segundos.

El ingenio siguió ascendiendo vertiginosamente durante 45 segundos que era el tiempo calculado y, pasados éstos, inmediatamente fue volado mediante la manipulación fulminante de los mandos de Tierra.

Información nacional

Madrid.— Ha llegado a Madrid el Lord Mayor de Manchester, Honorable Alderman Lionel W. Biggs, acompañado de su espcsa, invitados de la Corporación municipal madrileña.

Pasarán unos días en la capital española y después visitarán la Costa del Sol.—Cifra.

OFRENDA DE UN ESTANDARTE

Alcantarilla (Murcia).— La esposa del ministro de la Gobernación, ha actuado de madrina en la ofrenda del estandarte que la Diputación provincial ha hecho a la Escuela Militar de Paracaidistas "Méndez de Parada", de esta localidad.

La ceremonia se celebró en dicha base presidida por el ministro.

POLITICO ALEMAN, ENVIADO DE LA ONU

Sevilla.— Se encuentra en esta capital el profesor Fritz Baade, diputado socialdemócrata de la Alemania occidental, experto en Ciencias económicas destacado en España por las Naciones Unidas para estudiar sobre el terreno el plan que para la reconstrucción de la economía española, dentro de un plazo largo, ha sido establecido con la colaboración del Banco Internacional, especialmente en orden agrícola. A primera hora de la tarde, en el cortijo de Cuarto, celebró una importante reunión con el presidente de la Diputación y técnicos españoles.—Cifra.

NUEVA HERMANDAD

Madrid. — Se ha constituído en Madrid la "Hermandad del Frente Nacional en zona no liberada", encuadrada en la Delegación nacional de Asociaciones del Movimiento, servicio de asociaciones de antiguos combatientes.

Se propone guardar la hermandad entrañable entre aquellos que, en la zona mártir española, voluntariamente, combatieron por los ideales del Alzamiento nacional del 18 de Julio y sostener y fomentar la firme resolución de buscar el peligro que movió a quienes, en la "resistencia", pusieron sus vidas por aquellos ideales.

Será Patrona de la Hermandad la Virgen de la Paloma, por cuya mediación, en el desamparo del terror, obtuvieron de Dios la gracia de perseverar sin desfallecimiento y la firme disposición de ánimo para sostener, a todo evento, su santa fe y el amor a España.—Cifra.

Una madre y sus dos hijos pequeños arrastrados al mar, en Málaga, por la súbita crecida del río Padrón

Da a su esposa más de veinte puñaladas

Estepona (Málaga). — La corriente del río Padrón, en su desembocadura, se llevó al mar los cuerpos de una mujer y de sus hijos pequeños. Los cadáveres no han aparecido aún.

A la una de la tarde se desencadenó una fortísima tormenta y estuvo lloviendo hasta las dos menos cuarto, recogiéndose en ese tiempo 68 litros de agua por metro cuadrado. Los ríos experimentaron rápidamente una considerable crecida.

En la desembocadura del río Padrón, debajo de un puente, se hallaba lavando ropa Isabel Cozar Quiros, de 36 años, natural de Casares y vecina de Estepona, con sus dos hijos Ana y Sebastián Torrecilla Cozar, de seis y dos años de edad, respectivamente. La mujer y sus dos hijos fueron arrastrados.—Cifra.

ASESTA A SU MUJER MAS DE VEINTE PUÑALADAS

Tarrasa. — Poco antes de la una de la tarde, Consuelo Garrigós Pastor, de 30 años, casada, natural de Enguera (Valencia), al salir de la fábrica donde presta sus servicios, fue agredida por su esposo Gonzalo Moro Mendez, de 25 años, natural de Cabezas (Sevilla), quien abalanzándose sobre ella y armado de un cuchillo, le asestó más de veinte puñaladas en distintas partes del cuerpo causándola graves heridas. El agresor no intentó huir y fue detenido.

El matrimonio y según informó él que hace dos meses vivía separado. Tiene un hijo de once meses.

AGRESION DE UN PRESUNTO PERTURBADO

Madrid.—Luis Antolene Muro, de 52 años, resultó gravísimamente herido de diez puñaladas a la puerta de la Dirección general de Seguridad y por un individuo, al parecer demente, que pretendía también atacar a un guardia de los que custodian el edificio y que advirtió al agresor porque molestaba a los viandantes.

Congreso Internacional de Medicina Aeronáutica y Cosmonáutica

En el Congreso Internacional de Medicina Aeronáutica y Cosmonáutica celebrado en París en Septiembre de laño 1961, se tomó el acuerdo de que el próximo Congreso tuviera lugar en España.

Este Congreso se reunirá en Madrid durante los días 8 al 12 de Octubre del corriente año en la Facultad de Medicina y Escuela de Estomatología, Ciudad Universitaria, con el Alto Patronato de S. E. el Jefe del Estado y el Patronato de Honor de los Excmos. señores ministros de departamentos ministeriales y dependencias del Estado, Excmo. señor alcalde del Ayuntamiento de Madrid y Excmo. señor presidente de la Diputación de Madrid.

Será organizado por el Ministerio del Aire, la Sociedad Española de Medicina Aeronáutica y la Academia Internacional de Medicina Aeronáutica, con la colaboración de un Comité de Honor que comprenderá altas personalidades españolas del mundo científico, universitario, industrial y militar.

Podrán tomar parte en el Congreso Internacional de Medicina Aeronáutica como miembro activo o asociado, cuantas personas se interesen por los problemas científicos que presenta la Medicina Aeronáutica y Cosmonáutica: médicos, farmacéuticos, aeronautas, ingenieros, militares, meteorólogos, industriales, químicos, naturalistas, marinos, directores de empresa, etcétera.

Se desarrollarán en el mismo Ponencias sobre los aspectos científicos que plantea la Medicina Aeronáutica y Cosmonáutica y Comunicaciones de tema libre. Tanto las Ponencias como las Comunicaciones presentadas al Congreso serán discutidas por los congresistas.

El programa científico del Congreso tratará sobre los temas siguientes:

"Selección, entrenamiento y aptitud psicofisiológica del vuelo".

"Aeroevacuación, accidentes y seguridad de vuelo".

"Higiene, nutrición, farmacología y medicina legal del vuelo".

"Fisiopatología del vuelo, Equipos de vuelo".

"Problemas actuales y porvenir de la medicina espacial. Radiobiología".

Las comunicaciones que no tengan relación directa con los temas oficiales podrán ser presentadas y anunciadas, y serán también objeto de discusión.

Durante el Congreso, se celebrará una Exposición científica (material, equipos, productos, literatura, etc.).

La Secretaría General del Congreso ha sido establecida en la Inspección Gneral de Sanidad del Ministerio del Aire, que facilitará la información precisa a cuantos lo soliciten.

Nuevo jefe de la OAS

París.—En la foto aparece el ex-general Gardy, que a través de una emisión pirata en la televisión argelina, se ha presentado como el nuevo jefe de la O.A.S, a raíz de la detención de Salan.—(F. Europa-Press)

El tiempo

Madrid.—Durante el día de hoy ha continuado lloviendo en casi toda España, exceptuando Galicia, Baleares y Cataluña. Los chubascos han sido acompañados a veces por fenómenos de tipo tormentosos. Las precipitaciones han sido, en general, de carácter débil, destacando los 19 litros por metro cuadrado recogidos en Córdoba.

Predicción para el día 26. Disminución progresiva de la inestabilidad en la zona Sur. Cielo parcialmente nuboso en la mitad Norte y Baleares. En el centro, nubosidad con claros y riesgo, por la tarde, de núcleos aislados de tipo tormentoso en el sistema central. En general, tendencia al buen tiempo.

Las temperaturas de Madrid han sido de 14,3 grados a las 17,45 horas, y de 10,9 grados a las cinco ohras.

Las extremas de España han correspondido a Gerona con 24 grados, y a Soria y Avila con 7 grados.

Causa de beatificación de un periodista español

Acordada la apertura de la causa de beatificación y canonización o declaración de martirio de los dominicos de Almería, caídos durante el Movimiento, destacamos con esta fotografía a don Fructuoso Pérez Márquez, dominico seglar y periodista, director de "La Independencia", diario católico de aquella capital, como primer periodista español cuya elevación a los altares se postula.

Preside el Tribunal designado al efecto monseñor Labrador, arzobispo dominico, misionero.

En Socuéllamos viven las únicas cuatrillizas españolas

Dos ilicitanos viajarán encarnando a don Quijote de la Mancha y Sancho Panza, para dar más a conocer la inmortal obra de Miguel de Cervantes

Socuéllamos (Ciudad Real).— Tres notabilidades de índole humana, que no tienen igual en el país, existen en esta provincia.

Una es la que se refiere a las cuatrillizas de Socuéllamos, Amelia, Aurora, Conchita y María-José Nieto Fernández, que están a punto de cumplir sesenta y nueve meses de edad.

Otra es don Gregorio Chacón Blanco, de 75 años de edad, vecino de La Solana, que enviudó siete veces y que ahora vive modestamente con su octava esposa.

Y la tercera, se refiere al farmacéutico don Faustino Cerro Castillo, de Villanueva de la Fuente, más que centenario, que regentó su botica durante setenta y seis años. Es el profesional de este Cuerpo que estuvo más tiempo en activo y el más anciano de los que viven.—Cifra.

DOS NOVIOS QUE SUMAN ENTRE LOS DOS 146 AÑOS

Soria.— Han contraído matrimonio dos novios que suman entre ambos 146 años. Los contrayentes son Antonia Orden Morán, de 74 años y Andrés de Miguel García, de 72. El es viudo y ella soltera. Se conocieron hace tres meses y han manifestado que se hallan muy enamorados el uno del otro.—Cifra.

VIAJARAN ENCARNANDO A DON QUIJOTE Y SANCHO PANZA

Elche.— Los ilicitanos don José Vicente Bernabeu y don Manuel Oncina, que tienen anunciado viajar, encarnando a don Quijote de la Mancha y Sancho Panza, respectivamente, con el único y exclusivo propósito de dar a conocer más la inmortal obra de Cervantes, han fijado la salida desde Elche el próximo día 25 de Mayo.

A tal efecto tienen ya el correspondiente "rucio" y hacen gestiones para adquirir un "rocín" que responda a las mismas características que el que montó don Quijote en sus salidas. La vestimenta adecuada se les está confeccionando en un taller de Alicante.

Industriales ilicitanos financiarán los gastos, que podrán reembolsarse con la venta de varias ediciones del "Quijote" en distintos idiomas, que los viajeros entregarán en la ruta que seguirán desde Elche a la frontera con Francia, por la costa mediterránea, y después en Madrid y la misma ruta que siguieran por La Mancha don Quijote y Sancho Panza.

A tal efecto, dos editoriales de Valencia y Barcelona, están editando los libros que los viajeros llevarán en las alforjas de sus cabalgaduras y en una furgoneta que, a prudente distancia, les seguirá para ir abasteciéndoles.

Desde el extranjero, se han interesado por este viaje y varios periodistas y fotógrafos tienen anunciado que seguirán a estos dos ilicitanos en su viaje, para retransmitir informaciones a importantes cadenas de periódicos de sus naciones.—Cifra.

Toros

Subasta de puestos de espadas y banderilleros para la novillada de noveles del día 6

A las siete de la tarde de ayer se celebró en la plaza de toros, la subasta de puestos para la novillada de noveles que organiza el empresario don Ramiro Amírola y que se celebrará el día 6 del próximo mes de Mayo.

Los puestos a subastar eran, cinco de espadas y quince de banderilleros, llegando a ofrecer los aspirantes a "astros coletudos" sumas bastante elevadas, aunque el desembolso que hagan les será compensado en entradas que luego tendrán que colocar entre sus amistades y seguidores.

El resultado de la subasta fue el siguiente:

Primer novillo.— Para Santos Santos "El Serranillo", triunfador de la novillada de noveles del pasado año, que ofreció 7.500 pesetas.

Segundo novillo.— Para José Luis Santos (8.000 pesetas).

Tercero.— Para José Alberto Escolar (8.000 pesetas).

Cuarto.—Para Agustín Martín "Tinín" (8.000 pesetas).

Quinto.— Para Bienvenido Cerezo (7.500 pesetas).

Como sobresaliente saldrá Agapito José Sáiz.

AYER EN MURCIA

Murcia.— Un novillo de Guardiola para Alvaro Domecq (hijo), que logró un completo éxito colocando arpones y banderillas. Mató pie a tierra de media estocada. Gran ovación, una oreja y vuelta. Cinco de Ramos Matías y uno de Soto de la Fuente, bien presentados. Manuel Cascales, aplausos en uno y ovación, una oreja y vuelta en el cuarto de lidia ordinaria. "El Cordobés", ovación grande, una oreja, vuelta y salida en su primero. Gran ovación, petición de oreja, dos vueltas al ruedo y salida en el quinto. Perucha, ovación, petición de oreja, vuelta y salida en el tercero. Ovación y vuelta en el último. El rejoneador Domecq fue paseado por el ruedo, a hombros.

Consagración del nuevo altar de la Catedral de Vitoria

Vitoria. — Dentro de las fiestas conmemorativas del centenario de la diócesis de Vitoria, se celebró esta noche, con gran solemnidad, la consagración del nuevo altar de la Catedral, todavía en obras de reparación, consolidación y embellecimiento. El día anterior fueron colocadas en el altar mayor de la parroquia de Santa María —contigua a la Catedral— las reliquias de los Santos, que luego se depositarán en el nuevo altar catedralicio.

Presidió el Cardenal Larraona y ofició en la ceremonia el obispo de la diócesis, doctor Peralta.

El "Día sin accidentes" habrá un desfile juvenil de escolares por las principales calles

Participarán 500 niños a pie y 250 en bicicleta

Conforme ya anticipábamos, el próximo 5 de Mayo, sábado, se celebrará el "Día sin accidente" organizado por la jefatura provincial de Tráfico, cumpliendo instrucciones de la Superioridad, para difundir al máximo las normas que regulan la circulación de vehículos y el tránsito de peatones. Análoga campaña se celebra en casi todas las demás naciones del Mundo civilizado.

Ese día saldrá del Grupo escolar conmemorativo "Generalísimo Franco" un vistoso desfile juvenil de escolares, en el que formarán parte alumnos de todos los centros de Enseñanza Primaria. Unos 500 irán a pie y 250 en bicicleta.

El desfile lo encabezará una sección de motoristas de Obras Públicas, a la que seguirá una furgoneta con altavoz a través del cual se recordará al público la estricta observancia de las leyes del tráfico. Después marchará una sección de ciclistas de la Policía municipal, y tras los escolares, que portarán globos y banderines alegóricos, cerrará el cortejo una sección de motoristas de la Agrupación de tráfico de la Guardia Civil.

Esta simpática comitiva recorrerá la calle de Vitoria, Espolón, puenta de Santa María, San Pablo y plaza de Primo de Rivera, desde donde se producirá la marcha de los escolares a sus respectivos colegios.

De diez de la mañana a dos de la tarde, grupos de escolares colaborarán en regular la circulación en puntos clave de la ciudad.

Del 3 al 5 de Mayo, reunión en Madrid de la Asociación Internacional de Orientación a la Joven

Madrid. — La Asociación Católica Internacional de Orientación a la Joven celebrará en Madrid del 3 al 5 de Mayo próximo una Reunión de Trabajo a la que asistirán unos 90 representantes de Alemania, Bélgica, Francia, Suiza, Italia, Irlanda, Portugal, Inglaterra y España.

Durante las diferentes sesiones será estudiado el problema migratorio de las jóvenes y la tarea de protección en Africa y América Latina. Las Comisiones respectivas informarán acerca de la migración masiva y de diferentes problemas relacionados con la situación laboral de las emigrantes en los países de destino. Sobre la necesidad de una mayor orientación a la joven en países africanos y de Suramérica, disertará el último día de la Reunión el padre López Tegui S. J. También se anuncia una conferencia sobre el tema: "Así es España" que será pronunciada el viernes, día 4.

La Reunión tendrá lugar en el Convento de Religiosas Esclavas del Sagrado Corazón, de Madrid y comenzará a las 10 de la mañana del citado 3 de Mayo (PA).

CULMEN, S.A.

Compañía Española de Capitalización

Princesa, 23. Bajos. — MADRID

Títulos amortizados en el sorteo del día 25 de Abril de 1962

P. I. L. - L. W. K. - F. A. I. - C. Z. S.

Z. P. I. - M. T. L. - J. M. T. - X. L. N.

Delegado: José M.ª Fernández Crehuet. Madrid, 5, 5.º izquierda

NUEVOS PRECIOS

CAMION Pegaso 165 CV.

PARA 12 TONELADAS

795.000 PTAS.

Entrega inmediata con pago hasta 36 meses

Finanzauto S.A. en 24 Provincias

Concesionario en exclusiva para esta provincia

Concepción, 14. — BURGOS

Agentes:

Carretera de Valladolid, 5. — Aranda de Duero.

Ramón y Cajal, s/n. — Miranda de Ebro.

EQUIPADOS CON NEUMATICOS FIRESTONE

SE NECESITA MATRIMONIO

con o sin hijos. 25 - 40 años para dirigir explotación agrícola y ganado vacuno de leche, en Vizcaya. Buena retribución y participación beneficios. Razón: Apartado, 117. Teléfono: 3165. Burgos.

✝

EL SEÑOR

DON JOSE MASIP ARDEBOL

INDUSTRIAL DE ESTA PLAZA

Falleció en el día de ayer, a los 82 años de edad, después de recibir los S. S. y la bendición de S. S.

Q. E. P. D.

Sus apenados hijos, don José, doña María Teresa y doña Amparo María; hijos políticos, doña María Luisa Agraz, don Jesús Silleras y don Luis Martínez de Arija; nietos; hermano, don Antonio; hermanos políticos, don Agustín Rivera y doña María González (ausentes); sobrinos, primos y demás familia,

Suplican a sus amistades oraciones por el eterno descanso de su alma y la asistencia a las honras fúnebres y funeral que se celebrarán en la iglesia parroquial de LA ANUNCIACION, las primeras HOY, día 26, a las CUATRO Y MEDIA, seguidamente la conducción del cadáver al Cementerio de San José, y el segundo MAÑANA, día 27, a las ONCE, actos piadosos por los que anticipan las gracias.

Vivía: Avenida del Cid Campeador número 64.

Burgos, 26 de Abril de 1962.

LA FAMILIA NO RECIBE.

"La Humanidad". Gran Funeraria.

M.E.C.D. 2017

AQUI, ARANDA
Capital de la Ribera

BODEGA COOPERATIVA

En repetidas ocasiones —y conste que nos referimos a la segunda época o época reciente, puesto que podemos considerar la Bodega Cooperativa en dos fases, la de su fracaso y la actual—, hemos tratado este tema de tan trascendental importancia para Aranda, animando a los labradores a formar esta Bodega y por diversas razones que a su debido tiempo apuntamos.

Hoy volvemos sobre el mismo asunto, pero de muy diferente manera: lo hacemos en un plan optimista, contagiados por las caras risueñas y alegres que hemos visto entre los labradores, firmemente decididos a que tan acariciado proyecto sea una realidad, pero no una realidad en proyecto sino inmediata.

Nuestra información se basa en hechos ciertos: la Junta rectora, que preside el entusiasta aranduino don Juan López, ya se ha preocupado de solicitar los impresos necesarios para solicitar el crédito necesario para dar comienzo a las obras.

El lugar del emplazamiento será en terrenos sitos entre la carretera general y el canal, a mitad de la cuesta para subir a la Virgen, es decir, un sitio seco por excelencia, con fachada a la carretera, como decimos y exactamente en el triángulo formado por dicha carretera, el canal y el ferrocarril Madrid-Burgos en el paso inferior que atraviesa la carretera.

Tan pronto como reciban los impresos, se desplazará una comisión al vecino pueblo de Villalba, para recoger las firmas de los cosecheros que no han suscrito contrato con la Cooperativa de Fuentespina.

Así, pues, nos congratulamos de que por fin se hayan decidido los vinateros de esta Cooperativa, que tanto beneficio ha de reportar a sus coperativistas y al buen nombre de Aranda!

DEMASIADOS RUIDOS

Muy bien que los vecinos de Aranda soportemos el ruido de los vehículos que transitan por sus carreteras y calles, muy bien que soportemos los tubos de escape de las motocicletas y las no buenas intenciones de algunos de sus conductores, teniendo en cuenta que esto no es Madrid, donde están prohibidos los ruidos; e incluso puede pasar las impertinencias de las sirenas y otros avisos más o menos modernos, pero lo que no se puede tolerar es que dejen los camiones en marcha a la puerta de casas de comidas, bares o cantinas.

¿No se les ha ocurrido a esos conductores pensar por un momento que puede haber algún enfermo en alguna casa, al que moleste ese ruido continuo y monótono. En esta época no cabe disculparse diciendo que se les hielan los radiadores, no señor; no cabe pensar más, que en un abandono o mala fe que no conducen a nada. Decimos esto porque se ha dado el caso de un camión que ha permanecido en marcha a la puerta de un establecimiento de los que hemos indicado por espacio de más de dos horas, dándose la coincidencia de que en las inmediaciones de aquel lugar había un enfermo.

Por caridad, señores, pónganse en el lugar de ese enfermo y luego juzguen si su actitud o modo de proceder ha sido correcto. Si les hubiese a ellos gustado oir ese ruido, sigan adelante, pero si no ¿por qué lo hacen?

FESTIVAL DE LA CANCION DEL DUERO

Debido al retraso sufrido en la remisión de las Bases para dicho Festival, lo que pudiera dificultar el que muchos letristas y compositores no pudieran concursar por falta de tiempo, y con el fin de dar el máximo de facilidades, el Comité Ejecutivo, de conformidad con el dictamen de la Comisión Organizadora, ha acordado modificar, la Base número quinta, que quedará redactada de la siguiente forma:

"5.ª — Las canciones se presentarán o remitirán indistintamente a Radio Peninsular de Madrid (Paseo de la Habana, 124 Madrid) o a Radio Club Portugués (Lisboa y Oporto) y el plazo de admisión estará abierto desde el día 25 de Abril al 15 de Junio, ambos inclusive del año actual. Al efectuar la inscripción, deberán abonar los autores, por cada canción presentada, una cuota de 100 pesetas, para las presentadas en Madrid o 50 escudos para las presentadas en Portugal".

De esta forma quedan rectificadas las Bases del Festival que publicamos en el número de 30 de Marzo próximo pasado.

LA ROGATIVA DE SAN MARCOS

Tradicionalmente se viene celebrando, el día de San Marcos, la rogativa, que, partiendo de la iglesia de Santa María, va en procesión a la Virgen de las Viñas y en ella forman todos los niños de las Escuelas de Aranda, a los que previamente sus madres les han provisto de su merienda y terminada la rogativa, se esparcen por la explanada de la ermita, para dar cuenta de sus viandas. Con este motivo se organiza una romería infantil por la mañana en la que se aprovecha para ir de paseo allí, en vez de ir a otro sitio.

Eso es lo que sucede normalmente, pero este año, se han visto cortadas las ilusiones de los niños del día de San Marcos, pues si bien ha amanecido sin llover, aunque nublado, a la hora crítica de salir la procesión, a las once, ha comenzado a llover, dando al traste con todo y ha sido preciso suspender la manifestación externa y celebrar la rogativa por el interior de la iglesia.

IV CAMPEONATO COMARCAL DE FUTBOL DE LA RIBERA

Clasificación final de los grupos:

Primer grupo

	J.	G.	E.	P.	F.	C.	P
Fuentelcésped	6	5	0	1	17	6	10
Olímpico OJE	6	2	1	3	8	10	5
Milagros	6	2	1	3	11	17	5
Fuentespina	6	2	0	4	10	11	4

Segundo grupo

	J.	G.	E.	P.	F.	C.	P
La Horra	6	4	1	1	7	2	9
Sto. Domingo B	6	3	2	1	10	5	8
Gumiel del M.	6	3	1	2	13	7	7
Berlangas de R.	6	0	0	6	2	18	0

Tercer grupo

	J.	G.	E.	P.	F.	C.	P
Sto. Domingo A	8	7	1	0	25	5	15
Zazuar	8	4	1	3	18	20	9
Hontoria de V.	8	4	0	4	13	12	8
Tubilla del Lago	8	3	1	4	7	11	7
Gumiel de Hizán	8	0	1	7	4	19	1

Campeón del Premio a la deportividad, Gumiel de Hizán OJE.

Fase final.—La jugarán los tres campeones de grupo junto con un cuarto equipo que será el que gane un torneo de repesca entre los segundos clasificados más el campeón del año pasado para que defienda su título.

Fase de repesca.—Semifinales: Olímpico OJE - Zazuar y Santo Domingo «B» - Fuentespina.

La final será entre los ganadores y el que gane 1 a 0 entrará en la fase final como cuarto clasificado.

Semifinales del Campeonato Comarcal: La Horra contra Santo Domingo «A»; Fuentelcésped contra el equipo clasificado en la Repesca.

J. S. J.

La BOLSA

Madrid. — La Bolsa ha acusado quietud en la sesión de hoy y buenos negocios. Se mantiene firme el sector bancario y en los demás las diferencias son pequeñas. En el cierre se observaban ligeros tanteos.

Acciones: Banco Central, 924; Español de Crédito, 999,50; 337,50; Hispano Americano, 895; Mercantil, 385; H. Española, 363; nuevas, 348; Iberduero, 400; nuevas, 391; novísimas, 392; Saltos Sil, 264; U. E. Madrileña, 243; nuevas, 230; novísimas, 225 Aguila, 703; Azucarera, 230; Encinar de los Reyes, 46; cupón, 30,50; Urbis, 92; Minas Rif, 540; Duro Felguera, 201,50; Ponferrada, 694; Campsa, 194,50; nuevas, 189; Tabacalera, 235; Unquinesa, 310; Explosivos, 350; nuevas, 335; Española Petróleos, 562; Resinera, 240; Altos Hornos, 237; nuevas, 225; Aux. Ferrocarriles, 271; Telefónica, 226; Fefasa, 130; Sniace, 340.—Cifra.

Bolsa de Bilbao

Bilbao. — La sesión de Bolsa de hoy, de negocio poco activo, como la de ayer, ha vuelto a manifestarse en buena posición ya que a pesar de esa falta de actividad que ha registrado el "parquet" los cambios han vuelto a mostrarse firmes, limitándose a suaves alternativas de superioridad favorables. Mejora 9 enteros Banesto, cinco Saltos del Sil y Papelera.

Acciones: Banco Bilbao, 947,50; Central Derechos, 367; Banesto 999; Hispano, 896; Vizcaya, 990; ídem nuevas, 349; ídem novísimas, 346; Iberduero, 399,50; ídem 1960, 392; ídem, 1961, 391; Saltos del Sil, 266; U. E. Madrileña 244,50; Altos Hornos, 236; Babcock, 363; Idem Blancas, 368; ídem nuevas, 1.330; Azucarera, 231,50; Campsa, 197; Telefónica, 226; Unquinesa, 307; Explosivos, 350; Resinera Española, 240.

BANCO DE SANTANDER
BANCA. — BOLSA. — CAMBIO
CAJA DE AHORROS
Espolón, 12. — BURGOS

Lea DIARIO DE BURGOS

De Aquende y de Allende
CRONICA de MIRANDA

¿ESTA SOLUCIONADO EL PROBLEMA DE LA ENSEÑANZA PRIMARIA EN MIRANDA?

Recientemente se inauguró en nuestra ciudad un nuevo grupo de Escuelas Nacionales en la prolongación de la calle del General Cabanellas. Con ello se cubrió la necesidad perentoria que se hacía sentir de la falta de escuelas en Miranda, es decir, de las suficientes para su censo escolar. También recientemente se inauguraron grupos escolares en diversos barrios rurales de la ciudad. Un gran esfuerzo de nuestras autoridades municipales, que sólo merece elogios, pues casi se puede asegurar que en la actualidad, el problema a que nos referimos, está resuelto totalmente, pero... sigue en pie otro problema concerniente a la Enseñanza Primaria y éste es el de las malas condiciones que reunen algunas de las escuelas existentes.

Así tenemos las escuelas de la barriada del General Yagüe, que fueron habilitadas eventualmente en dos casas, que en principio fueron construídas para viviendas. De entonces acá, han transcurrido cuatro años y las escuelas siguen en el mismo lugar, que a falta de otro mejor, bueno es, pero que no reúne las condiciones necesarias para el fin a que está siendo destinado. Otro tanto pasa con las escuelas del industrioso barrio de Las Matillas, en condiciones tan malas o peores que las citadas de la barriada de Yagüe.

No ignoramos que todo no se puede hacer en un día, mas creemos que es una cuestión a tener ren cuenta por nuestra Corporación municipal, para su más pronta solución.

SIGUEN LOS ACCIDENTES CON SUERTE

El accidente de ayer miércoles, correspondió en la calle de Ramón y Cajal en su terminación. Un motocarro de la Unión Frutera mirandesa, que circulaba por dicha calle, sobre las diez y media de la mañana, se le rompió la horquilla de la rueda delantera y su conductor fue a dar contra el parabrisas. Ni un rasguño.

También ayer, sobre la una del mediodía, ocurrió otro accidente de circulación, éste, en la carretera de Madrid a Irún, cerca de Miranda. Una camioneta, ocupada por dos personas, resbaló en el pavimento mojado y chocó violentamente contra un árbol, quedando completamente destrozada. Los ocupantes fueron trasladados en un turismo a nuestra ciudad, siendo asistidos en la Cruz Roja, de ligeras heridas en la cara y piernas. Leves. Y eso que el tortazo fue de los de aúpa.

Tercer accidente. En la tarde del martes, hubo otro accidente de circulación en la carretera de Logroño, frente a la factoría FEFASA. Un camión procedente de la Rioja, al llegar frente a la puerta de salida de la Empresa citada, al querer evitar la colisión contra un turismo que salía, hizo un brusco viraje y dió la vuelta, que no sabemos por qué se llama "de campana". La carga, que eran sacos de harina, quedó desparramada, pero otra vez, la diosa suerte estuvo presente, y el conductor y ocupantes del camión no se hicieron "pupa" alguna.

AUNQUE PAREZCA MENTIRA... SIGUE LLOVIENDO

La pertinacísima lluvia, sigue lavando la ciudad diariamente. Ya se nos ha hecho tan familiar, que se nos mete hasta en casa. La temporada paragüera, con este motivo, se va alargando. Mañana, a lo mejor, llueve también.

FARMACIA DE GUARDIA

Loza. Vitoria, 9.

SIN NOTICIAS DEPORTIVAS

Se acabó el fútbol oficial y con él en cuanto respecta a Miranda de Ebro, nos quedamos sin deportes, pues parece que el balompié es el único que se practica de una manera organizada para la masa. El boxeo, que era otra de las facetas deportivas que se daban en la ciudad, hace tiempo que permanecen en la más completa inactividad. El ciclismo, con la ausencia de Carmelo Rubio y Francisco Gutiérrez, también ha dejado de tener interés localista. Que sepamos, ningún ciclista mirandés ha intervenido en prueba alguna en la temporada ciclista que ya ha empezado.

Baloncesto, pelota vasca... ni hablar. Han pasado a la historia. Atletismo... nada. Natación... nada. Es decir, Miranda: O en deportes.

Si acaso, el "suspense" (vaya palabreja), que ha creado la falta de noticias concretas de la marcha de nuestro Deportivo Mirandés Juvenil en el Torneo Internacional de Estrasburgo y también que por quien está bien enterado, se nos ha asegurado que muy pronto habrá carreras ciclistas en Miranda.

MUSICALES

Nos han llegado noticias de que en fecha breve, posiblemente para el próximo día 6 de Mayo, tendremos un espectáculo musical en nuestra ciudad, a cargo de una Orquesta Sinfónica y del Orfeón Mirandés.

A su debido tiempo daremos noticias concretas del programa.

LOS ANDENES DE LA ESTACION DE LA RENFE

Hace tiempo, dimos la noticia, conocida, por casi todos los mirandeses, de que los subterráneos que franquean el acceso a los andenes de la estación de la RENFE en nuestra ciudad, aparecían continuamente inundados de agua en más o nos escala. A pesar del tiempo tra currido, los mismos siguen anega y... los viajeros quejándose.

SIN COMENTARIOS...

Hay días en que no sucede publicable, que es tanto como de interés para los lectores. tonces el sufrido cronista, corre sal de Prensa, o como quiera lla sele, tiene que echar mano de cursos imaginativos. Pero he el problema. Llega un día en tos recursos se agotan, porque los temas que tocar están ya dos" en demasía. Además, parece todos se ponen en contra del cro ta. ¿Que éste piense escribir de calle que está en malas condi calle que está en malas condi do. ¿Que se trata de comentar deficiencia en la circulación de hículos? Enseguida está seña da... Y así todo.

Mercería Areso
Ramón y Cajal, 14
(Esquina Cid)
MIRANDA DE EBRO

Los anuncios para esta sección, y en general para el periódico, se reciben en: RAMON Y CAJAL, núm. 31, TELEFONO 533, y en CID, 3.º, derecha
MIRANDA DE EBRO

Exito de una obra teatral de Santa Teresa en Londres

Londres. — Primeramente Dublín, y más tarde en dis teatros de provincias de Ingla rra y, finalmente, en Londres ha celebrado con gran éxito estreno de una obra teatral bre Santa Teresa, titulada resa de Avila". Su autor es Williamson, ex-pastor protes te convertido al catolicismo Santa española está encar por Sybil Thorndike, una de más distinguidas y aprecia actrices británicas. En la se abarcan veinte años de la da de la Santa, desarrollándose la acción en Avila, Sevilla corte española.

Roa, rincón castellano

Parécome no estar fuera de propósito el trazar, siquiera sea en rasgos generales, algo de la histórica Roa, con motivo de las ferias que como en años anteriores se celebran en la misma durante los días 22, 23 y 24 del corriente.

Para tí, lector, que, sin duda has oído hablar de esta villa, pero que desconoces su historia, sus costumbres, su ambiente, porque no lo has vivido, escribo directamente estas cuartillas.

Coronando la cima de una colina, hállase la histórica Roa, que vista desde la planicie por donde decurren las aguas del río Duero, semeja vetusto y legendario castillo enclavado en la cima de solitario peñón. Es Roa la antigua Rauda, que en tiempos anteriores a los romanos fue una de las dieciocho ciudades de los vaceos; sus primeros orígenes son ibéricos; destruída varias veces en la Edad Media, fue pasto otras dos de las llamas en la Moderna, por el célebre Cura Merino en el año 1835 y por el general Valmaseda en el 1840. Conserva el puente romano y resto de ruinas donde estuvo emplazado un palacio que sirvió de morada a dos reinas llamadas Leonor, reina de Aragón y tía de Pedro el Cruel, la primera, y la otra reina de Navarra, hermana de Juan II de Castilla. Ilustres hombres a quienes la historia consagra sus páginas exhalaron en esta villa su postrer suspiro: el infante don Enrique en 1304, el celebérrimo Cardenal Cisneros en 1517 y el famoso Juan Martín "El Empecinado" en 1825. Haría falta mucho espacio para poder enumerar la cantidad de varones ilustres fruto de la villa.

La población de hoy, fuera de los restos ciclópeos de murallas que la cercaron, tiene un aspecto muy distinto de esas villas históricas que poco o casi nada han sido reformadas en sus líneas. Edificios de moderna construcción surgen por una y otra parte; los barros, antaño tan abundantes en las calles, han desaparecido; la limpieza es adecuada a una ciudad moderna; las calles revestidas de cemento con sus aceras, su alcantarillado, agua corrientes en las viviendas, magnífica iluminación pública unido todo ello al ambiente acogedor de los roanses, hace que sea una más de las villas castellanas donde aún se conserva la nobleza de hidalguía.

En la plaza se alza la excolegiata de Santa María, joya gótica, al parecer del tercer período, edificada sobre los siglos XIV al XV, hoy día iglesia parroquial de la villa.

Pero no quiero ser prolijo en datos, harían falta muchas cuartillas para darte a conocer, lector amigo, lo que es la villa de Roa. Es una población bonita y hasta poética en sus afueras, particularmente en la parte Sur desde el paseo llamado el Espolón que muchas grandes urbes para sí quisieran. El paisaje que desde allí se descubre es por demás poético y encantador. Al pie de la colina vése correr el caudaloso Duero cuyas rumorosas aguas parecen adormecer la villa; a entrambas partes del río, huertas; más allá, interminable planicie, cerrando el horizonte la ciclópea muralla natural del Guadarrama; en medio de esta llanura el Santuario de la Virgen de la Vega, el silo del S. N. T., la fábrica de harinas, la estación del ferrocarril con sus blancos caseríos; y como si esto fuera poco encantador, acrecienta la poesía de este cuadro dándole más subidos tonos y mayor colorido, bien el sol en su salida mañanera o en su puesta al caer de la tarde, bien la locomotora que cual serpiente férreo anillaje recela, resbala a través del llano. El clima es templado y muy sano; sus aguas buenas y abundantes; su producción mucha y variada, trigo y vino en abundancia; está bien surtida de hortalizas, variedad de frutas, y en gran cantidad se cultiva la remolacha azucarera que reporta considerables ingresos a los agricultores. Aunque no se puede apreciar de villa industrial en nada desdice a las de su índole; fábricas de harinas, alcoholera, cerámica, mosaicos, quesos, espumosos, dulces, etc., suficiente todo ello para abastecer el mercado local y enviar incluso fuera sus productos. En el comercio, en todos sus ramos, se encuentra lo necesario para el abastecimiento normal. La presentación de sus escaparates y servicios en nada desdicen a lo de las grandes poblaciones. Lugares de distracción no faltan: dos salones de cine, magnífico frontón, espacioso salón de baile, hermosos establecimientos de bebidas donde nada desdice su mobiliario y surtido de existencias con la amabilidad de sus dueños; pensiones confortables, establecimientos de ahorro y banca; en una palabra es un rincón típico de Castilla. La fiesta brava también tiene su cabida: hermoso coso taurino ve desfilar por su ruedo a figuras del toreo, y con frecuencia los aficionados a este arte demuestran su valentía en las vacas emboladas.

Para aumentar la distracción, sumados a los establecimientos que no creo necesario enumerar, han abierto sus puertas el Casino, Sociedad donde no puede echarse en falta ni la más pequeña tilde en gusto de iluminación, decorado y mobiliario, propios desde luego de una Sociedad que busca el esparcimiento y distracción en lo bello y confortable. Otro de los establecimientos es, el que don Claudio Campo abre en el edificio Salón Parroquial de carácter público al que puede acudir quien desee; amplio salón con mobiliario moderno, magnífica iluminación, comodidad, son sus características.

Lector amigo; tú que vives al pie de Roa, que le conoces, sabes que nada te falta, que desde el tosco zapato para el campo, tus útiles de labranza, tus ropas, tus muebles, las golosinas para tus hijos, los artículos de primera necesidad, todo lo hallas aquí; tú que los martes, después de hecho el mercado, te distraes en sus establecimientos alternando con tus amigos de Roa; tú, joven, que los domingos acudes a las funciones de cine o al cortejo de alguna muchacha, tú puedes hablar de Roa; y tú, que en tierras más lejanas sólo la conoces por el nombre, anímate; cuando tengas ocasión, visítanos; no quedarás defraudado, que a todos Roa recibe con los brazos abiertos y despide con un "hasta luego". Serás un amigo más, un admirador, un enamorado de Roa y su comarca.

BESPAR

guía facultativa

A. López-Gómez
GARGANTA - NARIZ Y OIDOS
Consulta de 11 a 2 y de 4 a 8
Espolón núm. 28. Teléfono 3577

V. Ojeda Carcedo
APARATO DIGESTIVO Y NUTRICION
Análisis Clínico. — Rayos X
Metabolimetría
Consulta de 10 a 1 y de 4 a 6
Vitoria, 20, 1.º — Teléfono 3667

J. GUTIERREZ MANZANEDO
GARGANTA, NARIZ y OIDOS
Madrid, 1, 1.º Teléfono 4975

Dr. BAÑUELOS
OCULISTA
PLAZA MAYOR, 2. TEL. 1066

Dr. V. BEATO
PARTOS Y GINECOLOGIA
MONEDA, 2-2.º TELEF. 1423

A. Torrecilla
HUESOS Y ARTICULACIONES
CIRUGIA GENERAL - RAYOS X
Avda. del Cid, 10, 5.º - Telf. 3649

J. M. Francés
MEDICINA INTERNA, RAYOS X
Consulta, de 10 a 1 y de 3 a 5
Plaza de Vega, 36. - Teléfono 3446

F. Martín Marassa
MEDICO ODONTOLOGO
Calle Madrid, 4, 1.º derecha
Consulta de 4 a 8. — Telf. 3119

LUIS REBOLLO
ENFERMEDADES DE LOS NIÑOS
San Julián, 3, 3.º, Letra D. Tel. 5428
Consulta de 12,30 a 2,30 y 5 a 7

Z. CONDE VIVAR
DENTISTA
San Pablo núm. 6, 1.º

J. Martín Pardo
Diplomado Escuela Nacional de Tisiología. — Ex-jefe Clínica Hospital Militar. — PULMON Y CORAZON, Rayos X. — Electrocardiología. — Madrid, 14, 2.º — Telf. 4166

Luisa Eraña Sáiz
MEDICO
Análisis Clínicos
Santa Pastor, 4. Teléfono 2843

M. Calvo Pinillos
Aparato respiratorio
Corazón - Rayos X - Electrocardiografía
Tratamiento de las enfermedades respiratorias por neumotorapia
Vitoria, 27. — Teléfono 3048

JOSE CARAZO
PARTOS Y ENFERMEDADES DE LA MUJER
Del Hospital de Barcelona y Cruz Roja
Vitoria, 31, 3.º — Teléfono 3581

F. RUIZ VALVERDE
APARATO DIGESTIVO
RAYOS X
General Mola, 17, 2.º derecha
Teléfono, 4555

C. Suárez de Puga
Enfermedades nerviosas y mentales
DIRECTOR SANATORIO "VIRGEN DE BEGOÑA"
Sanatorio: San Pedro Cardeña, 37

ADITIVOS - LUBRICANTES
Concesionario Exclusivo Provincial, necesitamos para aditivos y grasas "MolySLIP" importados de Inglaterra, mediante compra en firme, fijada a esta Provincia. Para detalles e informes escriban a PEYCAR, Avenida José Antonio, 55. Madrid-13.

camiones
AUSTIN-SAVA

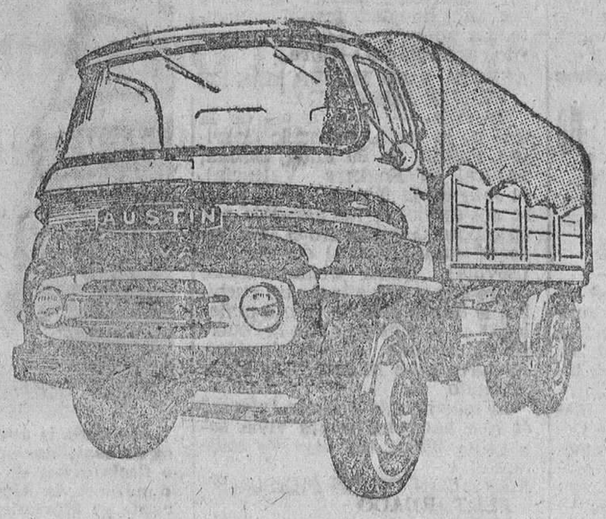

5 1/2 - 6 toneladas CARGA UTIL
6 cilindros 107 HP.
378.000 PESETAS
con o sin reductora
7 neumáticos 8,25 x 20

BMC SAVA
3 toneladas CARGA UTIL
55 CV.
195.000 PESETAS
Entregas inmediatas
Pago en 36 meses

DISTRIBUIDOR EN ESPAÑA:
Finanzauto, S.A.
Concepción, 14 - BURGOS
Concesionarios en:
ARANDA - Carretera de Valladolid, 5
MIRANDA - Ramón y Cajal, s/n
LERMA - Plaza Mayor, 11,
...Y EN TODA ESPAÑA

M.E.C.D. 2017

Los deportes en DIARIO DE BURGOS

H. H. dirigió ayer un breve entrenamiento de los seleccionados

Madrid.— Esta mañana, en el Metropolitano y durante veinte minutos, se entrenaron, a las órdenes del preparador H. H., los seleccionados para el equipo de fútbol nacional ya concentrados en Madrid, faltando la incorporación de los jugadores pertenecientes al Barcelona, Madrid, Valencia y Atl. de Madrid.

Los seleccionados realizaron una serie de ejercicios físicos y, más tarde, otros con balón, pese a la lluvia que caía. Con anterioridad se habían entrenado los jugadores del Atlético de Madrid. Finalmente, los seleccionados regresaron al hotel donde se encuentran concentrados.

Nuevo triunfo (4-1) del Barcelona sobre el Estrella Roja

El equipo catalán se proclama así finalista de la IV Copa Ciudades en Feria

Barcelona.—El Barcelona se ha proclamado finalista de la IV Copa Ciudades en Feria, al vencer nuevamente al Estrella Roja, de Belgrado, en partido de vuelta de las semifinales jugado esta noche en el estadio, con buena entrada, calculándose en unos 55.000 los espectadores.

Arbitró el colegiado inglés Aston y los equipos fueron:

Barcelona.—Pesudo; Foncho, Rodri, Olivella; Marañón, Garay; Zaballa, Zaldúa, Evaristo, Kocsis y Vicente.

Estrella Roja.—Vukicevic; Tomic, Durkovic, Milechevic; Malechec, Popovic; Andrejic, Stipic, Milosevic, Maravic, Melic.

Los yugoslavos juegan con el medio izquierda de cuarto defensa y Maravic en la media, en una táctica de contención que frena bien de principio los avances azulgranas. El Barcelona domina, pero sin conseguir burlar el férreo marcaje de su adversario. Un centro de Zaballa lo cabecea Kocsis y para bien el meta visitante. A los seis minutos, un remate de Evaristo lo repele la defensa, recoge el balón Kocsis que se lo prepara con la cabeza y de tiro con la derecha logra el primer gol. Se sacude el dominio el Estrella Roja y ahora ataca bien aunque remata desde lejos y sin eficacia. A los 16 minutos Evaristo, en fuera de juego, marca y se anula el gol. A los 18 se zancadillea a Vicente en el área. El penalty lo lanza Garay a las manos del portero. A los 27 Marañón derriba a Milosevic en el área y Maravic marca el gol de penalty.

A los 35 minutos, a pase de Vicente, Zaldúa, de fuerte tiro, consigue el segundo tanto barcelonista. Al final de tiempo, fuertes ataques azulgranas, con disparos de su delantera, que para bien el meta visitante. Con dos-uno se llega al descanso.

En el segundo tiempo comienza dominando el Estrella Roja, pero estos ataques son cortados por Rodri que tiene una excelente actuación.

A los once minutos Kocsis es derribado dentro del área y el árbitro señala penalty que Vicente, de tiro raso, transforma en el tercer tanto barcelonista. A los 24 minutos, a pase de Evaristo, Zaldúa consigue el cuarto gol del Barcelona y hasta el final el juego se desarrolla alternativamente.

TRIUNFO DEL VALENCIA

Valencia. — El Valencia ha ganado, por 3 a 0 al M.T.R., de Budapest, en el primer encuentro de eliminatoria entre ambos clubs, correspondiente a las semifinales de la competición de Ciudades en Ferias.—Alfil.

Don Gregorio González, otro firmísimo puntal del Club Ciclista Burgalés

Consiguió la medalla de oro al mérito ciclista para la veterana Sociedad y convirtió en Federación regional la que era Delegación provincial

El orden de los factores no altera el producto... De ahí que al evocar en estas "Bodas de Oro" del Club Ciclista Burgalés la multiplicación de entusiasmo y esfuerzos desplegados por los directivos y socios de la veterana Sociedad a lo largo de esos cincuenta años de su historial, cuente menos, hasta cierto punto el orden que sigamos para entrevistar a determinados hombres que han destacado en la vida del Club, que los méritos contraídos por cada uno de ellos.

A este respecto, si bien es verdad que los señores Urrea y Del Río cuentan con más veteranía que nuestro entrevistado de hoy, don Gregorio González, en las filas del Club Ciclista, no es menos cierto que el señor González, a quien va a serle impuesta también el próximo domingo la insignia de oro, tiene asimismo en su haber una brillantísima "hoja de servicios", que le hacen acreedor de unánimes elogios.

Otra vez es una dependencia del domicilio social —concretamente la sala de juntas, que preside bella imagen de la excelsa Patrona de la diocesis, Santa María la Mayor— la que sirve de marco para la entrevista. Más bien una conversación de amigos, porque como a tales más que como a periodistas nos habla don Gregorio González, con plena confianza.

—¿Desde cuándo es usted socio, señor González?

—Desde el año 1920.

—¿Quién o qué le animó a serlo?

—Tal vez lo que más el hecho de haberme comprado bicicleta aquel mismo año y, desde luego, mucho, los ánimos que me dio el entonces presidente don Daniel Gutiérrez.

—Desde entonces, ¿Qué cargos ha ocupado usted en el Club Ciclista?

—En el año 1925, el de tesorero; en 1927 el de vicepresidente y en 1930, 31, 35 y 36, el de presidente. Al morir, en 1947, mi querido amigo don Florián Inclán, que ocupaba el cargo, fuí nombrado delegado provincial de la Unión Velocipédica Española, por lo que oficialmente quedaba separado de la directiva del Club, aunque nunca desligado de pertenecer a él como socio.

—¿Se dedicó siempre y exclusivamente al deporte ciclista

—Fracticamente sí, aunque también he tenido una gran afición por el juego de los bolos, en cuya especialidad he ocupado un buen lugar.

—¿Qué hechos de más relieve llevó usted a cabo en el ejercicio de sus cargos como presidente del Club y delegado provincial de la U. V. E.?

—Como presidente, en 1930 conseguí el alquiler de los terrenos donde se construyó luego el velódromo. Lo primero que se hizo de él fue la pista, ascendiendo a 500 Ptas. el coste de las obras. Durante el segundo mandato logré la instalación del Salón de Fiestas que poseemos en la calle del General Mola y que constituye la principal fuente de ingresos para el desarrollo de la Sociedad. También en estos años hice posible que ésta que era Delegación provincial, dependiente de Santander, quedase convertida en Federación Regional. Para ello remití a la Unión Velocipédica Española una memoria detallada de todas nuestra actividades, que sirvió, al mismo tiempo, para que le fuese otorgada al Club Ciclista Burgalés la medalla de oro al mérito ciclista.

—¡Fueron todo glorias para usted...?

—Hubo también preocupaciones y serias inquietudes que por pasadas es mejor no citarlas.

—¿Le agradaría; más aún, aspira usted a ocupar nuevamente la presidencia, alguna vez?

—¿Quiénes fueron sus mejores colaboradores?

—Sinceramente, don Justo del Río, don Florián Inclán, don Donaciano Bueno, don Arsenio Santamaría, don Francisco Urrea y don Francisco Pardo, por citar los más principales, ya que tampoco estoy descontento de los demás.

—No. Mi edad me ha quitado ya aquel dinamismo y la entereza que tuve para pedir —siempre respetuosamente— cuanto creía merecido y conveniente para el Club. Creo que estos cargos son más propios de gente joven. Al menos más joven que yo. De todas formas, estoy dispuesto a seguir colaborando con todas mis fuerzas en cuanto sea preciso.

—Le va a ser entregada a usted la insignia de oro del Club, sin duda como reconocimiento y premio a su labor. Idéntico galardón recibirán sus compañeros, los señores Urrea y Del Río. ¿Haría usted igual distinción con algún otro consocio?

—De momento nos han distinguido a los tres más antiguos y, naturalmente me parece poco delicado por mi parte citar nombres que no ha hecho públicos, al menos de momento, la directiva. No obstante, también para otros espero que llegará, tal vez no tardando, similar galardón.

—Si ahora estuviera en su mano el poder disponer y obrar libremente ¿qué reformas o mejoras establecería en el Club?

—Dedicaría mi mayor atención al velódromo de la Quinta y le dotaría de unas localidades que permitiesen alojar gran cantidad de espectadores con suficiente comodidad para todos ellos.

—¿Su opinión sobre el ciclismo burgalés actual?

—Es una pena que sea de hecho el Club Ciclista Burgalés quien tenga que pechar con casi todo lo que supone su fomento, aparte del montaje, claro está de todas esas otras pruebas que nos permiten ver a las más destacadas figuras de este deporte, en sus diversas categorías y especialidades. Bien que como entidad ciclista, fomente y atienda nuestra Sociedad al ciclismo, pedo no hasta el extremo de invertir unos fondos superiores a sus posibilidades que, dicho sea de paso, no son tantas como algunos creen.

—¿Alguna otra cosa más que añadir?

—Dedicar mi cariñoso recuerdo a los amigos y compañeros ya desaparecidos: don Florián Inclán, don Arsenio Santamaría, don Daniel Gutiérrez, don Marcelino Taboada, don Virgilio P. Canales, etc. Y también, cómo no, a ese gran burgalés de corazón que fue don Juan Yagüe.

Es así como se demuestra el compañerismo.

VICTOR MANUEL

Delicado obsequio de la Unión Velocipédica Española al Club Ciclista Burgalés

La Unión Velocipédica Española ha tenido la atención de obsequiar al Club Ciclista Burgalés en este cincuenta aniversario de su fundación, con una hermosa bandera en la que, sobre fondo verde van bordadas las letras y la insignia de dicho organismo, figurando igualmente bordada una rueda de bicicleta. Una y otras en granate y amarillo, por lo que vienen a constituir la bandera nacional sobre dicho fondo verde.

También la Federación Regional ha hecho entrega de cuatro magníficos trofeos, para las cuatro pruebas de distintas categorías que están proyectadas.

Ayer dijimos que el gobernador civil había donado también un trofeo. Puntualizaremos hoy que han sido dos: Uno para la carrera de veteranos y el otro, al que nos referíamos ayer, para los vencedores de la gran reunión del domingo.

Kubala seguirá en Barcelona

Barcelona. — Contra todo pronóstico, Kubala ha renovado contrato con el Barcelona y no irá a Italia.

Valencia. — Suscribió compromiso con el Valencia el portero del Mallorca, Ricardo Zamora.

Queda bosquejado el programa de la Pascua del Deportista

En la Sala de Juntas de la Cámara de Comercio e Industria, galantemente cedida a tal fin, tuvo lugar a las ocho y media de la tarde, la reunión del Pleno de la Comisión Organizadora de la Pascua del Deportista, presidida por su consiliario, don Isidoro Díaz Murugarren, con el fin de bosquejar y aún concretar, en lo posible, el programa de actos a celebrar con motivo de la X Pascua, que dará comienzo el día 27 de Mayo y se prolongará hasta el 6 de Junio, ambos inclusive.

Tras un cambio de impresiones, a través de las cuales fueron aportadas una serie de ideas y proyectos, el programa quedó trazado, en principio, de la siguiente manera:

Día 27 de Mayo.— A las diez de la mañana, misa en la Santa Iglesia Catedral, en sufragio de los deportistas fallecidos. A las doce, reunión ciclista en el velódromo de la Quinta.

Días 28, 29 y 30.— Ciclo de actuaciones teatrales.

Día 31.— Actuaciones diversas en las instalaciones de la Ciudad Deportiva Militar General Yagüe: Atletismo, pelota, etc., etc.

Día 1 de Junio.— Conferencia a cargo de algún destacado deportista o personalidad. Entre otros nombres se citaron, a fin de dirigirse a ellos, los del director de Radio Nacional de España, señor Porres; redactor de "Marca", señor Martínez Gandía, señor Rienzi, etc.

Día 2.— Desplazamiento de atletas a Aranda y Amaya para recoger y portar por relevos, hasta nuestra capital, flores que ofrendar a Santa María la Mayor, en la Catedral, donde se cantará la Salve.

Día 3.— Misa de cumplimiento pascual, que es la finalidad principal que se persigue. A las once de la mañana, prueba de moto-cross valedera para el campeonato regional. A las ocho de la tarde, entrega de premios.

Todo a punto para iniciarse la Vuelta Ciclista a España

Hoy tendrá lugar la recepción de corredores y representantes de Prensa

Barcelona .— Esta tarde, a las seis, comenzará a funcionar la sala de recepción y oficina de Prensa de la próxima Vuelta Ciclista a España instalada en el pabellón de Italia de la Feria de Muestras.

De Bilbao se reciben noticias sobre la salida de los componentes del Comité Organizador de la prueba. Al frente de la numerosa expedición vienen el director general y el adjunto, señores Echevarría y Bergareche, acompañados de gran número de periodistas.

En la lista de participantes hay algunas variaciones y entre ellas en el equipo "Faema" figuran los nueve corredores ya anunciados y con el número 10 tomará salida José Gómez del Moral. En el equipo portugués existen las bajas de Sousa Cardoso, José Pacheco y José Carvalho, sustituídos por Corvo, con el número 21, Manuel Simoes con el 23 y Víctor Penacina con el 30. Han sido designados los cuatro corredores que tienen que ocupar los números 87 al 90 de "Licor 43" que son Antonio Carreras, Luis Esteban Montes, Angel Rodríguez y Vicente Luque. El décimo equipo que estaba aún por decidir ha sido suprimido.

El equipo francés ha llegado ya a la Ciudad Condal, y su capitán, Anquetil, ha declarado que viene dispuesto a ganar la Vuelta. Respecto a los corredores españoles dijo que había hombres de talla que ya habían probado fortuna en muchas pruebas importantes y que habrá de tenerse mucho cuidado con ellos, ya que al estar desglosados en diferentes equipos tratarán de dar una gran batalla para que no se les vaya el triunfo de las manos.

Mañana, a las doce y media tendrá lugar la recepción de corredores y representantes de la Prensa en una de las instalaciones de las cuatro firmas que componen los patrocinadores de la primera etapa.

DEFILIPPIS, CAMPEON DE ITALIA

Turín. — Nino Defilippis ha obtenido el título de campeón de Italia de ciclismo fondo en carretera, al clasificarse décimo en la Vuelta al Piamonte, corrida hoy. Vuelta que era la tercera puntuable para el campeonato.

Expulsado del terreno a petición de su entrenador

Turín.— El jugador internacional de fútbol, Dennis Law, de Escocia, ha sido expulsado del terreno de juego a petición de su propio entrenador, durante el encuentro entre su equipo el Torino, contra el Napoli, partido correspondiente a la Copa Italiana, jugado hoy en Turín, por su poco interés en el partido.

Santos, entrenador del Torino, que tuvo que ser escoltado por la Policía después del encuentro, mientras el público le abucheaba, invocó un sistema raramente usado en el fútbol italiano y según el cual, el entrenador de un equipo puede pedir la expulsión de uno de sus propios jugadores..

Para ello, el entrenador debe dirigirse al capitán del equipo y pedirle que solicite del árbitro la expulsión del jugador. Ante la petición, el árbitro ordenó la expulsión de Law.

El Torino perdió dos-cero y al realizarse la expulsión, el resultado era de 0-0.—Alfil.

Desde Madrid

Otra gran competición de fútbol en perspectiva, a escala europea

Después de la final de Amsterdam, el Real Madrid decidirá si traspasa a Del Sol y Gento al Torino italiano

Madrid (Servicio especial para DIARIO DE BURGOS). — El radical giro dado por el Madrid a su eliminatoria con el Barcelona, si no sensacional, al menos sorprendente, brinda el primer motivo de comentario a la crónica semanal.

Ya hemos dicho más de una vez en estos últimos tiempos que el Madrid está mostrándose mucho más práctico y efectivo a la hora de actuar a la contra que cuando las circunstancias le imponen un juego abiertamente de ataque. Ha perdido su "garra" o mordiente en este aspecto; pero lo ha ganado en el otro. Y no son pocos los ejemplos que al respecto se ofrecen en el curso de esta misma temporada. Por todo ello y teniendo en cuenta los precedentes que ya existen de victorias madrileñas en el "Neu Camp", la sorpresa entra dentro de lo relativo, aunque alcanza mayor dimensión, después de la cansina exhibición que vimos al Madrid en Chamartín frente a un Barcelona que aparecía renovado y en forma.

Resulta obvio decir que esta victoria y el gran cambio dado a una eliminatoria que parecía perdida, han devuelto el optimismo a los "hinchas" de estos predios, donde la idea del "más difícil todavía" se acaricia y condensa en esta cuádruple conquista: Campeonato de Liga, Copas del Generalísimo y de Europa y la Mundial de Inter-Clubs.

—o—

Lleva ya en la calle, desde hace varios días, la lista reducida de Hernández Coronado, que todavía ha de ser objeto de nueva poda en siete nombres.

De la lista general llama la atención el hecho de que pese a su abundancia no incluyera un extremo derecha propiamente dicho. En cuanto a los "dados de baja" en la primera eliminatoria de Hernández Coronado, sorprende el hecho de que esté Mendoza, entre ellos. La verdad es que el atlético tiene clase sobrada para ocupar no uno, sino varios puestos de la selección. Sin embargo, el criterio del seleccionador actual parece orientado a llevar gente de lucha y brega y en este terreno es donde pueden ponérsele más objeciones al exangolano.

No obstante, particularmente pienso que Mendoza es hombre que tenía puesto en la selección, sobre todo con vistas a determinados encuentros. Y si a criterio del seleccionador no lo tenía —como otros varios—, huelga su inclusión en lista alguna para hacer concebir ilusiones que iban a ser cercenadas en flor. Nos referimos al caso de Mendoza, porque demuestra palmariamente que la exclusión de él —como la de otros— era idea fija y preconcebida. Después de haber sido hecha pública la famosa lista inicial, Mendoza solamente ha jugado un partido en Estocolmo, donde cuajó uno de esos encuentros que sólo su gran clase es capaz de deparar. Pues bien, a pesar de todo, la conclusión ha sido idéntica: exclusión.

Pienso que si ya era sabido desde el principio —casi con precisión absoluta, a excepción de dos a tres hombres— quiénes iban a viajar a Chile, mejor hubiera sido empezar por ahí y ampliar la lista cuando así hubiera procedido. Un procedimiento totalmente distinto al seguido hubiera evitado evidentes contrariedades y heridas de orgullos e ilusiones legítimos.

—o—

Ya se ha llegado al momento de interrumpir las competiciones nacionales, con vistas a iniciar la preparación del equipo nacional, a cuyo fin tendremos en Madrid el domingo próximo el primer partido de la serie. Pese a ello, los equipos base de la selección —Madrid, Barcelona y Atlético de Madrid— continúan enfrascados en competiciones internacionales, las cuales se iniciaron con la archifamosa Copa de Europa, que luego ha encontrado continuación en la "Recopa" y Copa de Ferias y que está a punto de culminar con un torneo más ambicioso ya, propuesto a la U. E. F. A. y que agruparía a 16 equipos europeos.

La propuesta, como decimos, está ya formulada y fuertemente apoyada por los Clubs más poderosos, a quienes los torneos nacionales les resultan pequeños o insuficientes para atender y mantener sus nóminas...

Ante tantas competiciones de carácter internacional, la cuestión estriba en encontrar fechas para acomodar las de tipo nacional.

—o—

Habrán tenido ocasión de confirmar plenamente de que lo que se daba como rumor —gestiones para el traspaso de Del Sol— responde a un hecho concreto. La oferta existe por parte del Torino y no sólo para el interior, sino para el extremo y la cifra es tan tentadora (60 millones de pesetas) que hasta el Madrid está viendo tambalear su firme política anterior, que parecía resumirse en este principio: yo no vendo; compro.

Osterreicher, el gran técnico húngaro, ha sido cedido por el Madrid al Torino, como todos sabrán y el magyar parece que quiere hacerse acompañar en el viaje por dos figuras claves del Madrid, como son Del Sol y Gento.

De momento, los de Bernabeu no han dicho que no y la propuesta está sobre la mesa de la secretaría madridista para ser considerada y resuelta, después de "lo" de Amsterdam.

Por consiguiente, por ahora, todo es "suspense".

ARQUERO

XIV Juegos escolares nacionales

Madrid.— Han continuado disputándose los encuentros deportivos correspondientes a los XIV Juegos escolares nacionales. Los resultados técnicos de la tercera jornada fueron los siguientes:

Baloncesto: Sagrada Familia, de Madrid, 44, La Salle Bonanova, 23; San José, de Valladolid, 24, Santiago Apóstol, Bilbao, 50.

Balonmano: Universidad Laboral, Córdoba, 12, San Miguel, Barcelona, 11; Universidad Laboral, Gijón, 14, Maravillas, de Madrid, 21.

Balonvolea: Santa María de Portugalete, 3, Universidad Laboral de Córdoba, 1; Escuela Magisterio de Valladolid, 1, SS. Corazones, Madrid, 3; Universidad Laboral, Tarragona, 2, Liceo Francés, Barcelona, 3.

Fútbol: Cristo Rey, Valladolid, 4, Instituto Enseñanza Media, Burgos, 0; Altos Hornos, Bilbao, 1, La Salle Bonanova, 0; Maravillas, de Madrid, 0, Universidad Laboral, Tarragona, 3; Universidad Laboral, Zamora, 0, Universidad Laboral, Córdoba, 2.

Hockey sala: Universidad Laboral Tarragona, 2, San Pablo, Madrid, 1; Instituto Enseñanza Media, Bilbao, 3, Universidad Laboral, Gijón, 2; Santa María, Vitoria, 1, SS. Corazones, Madrid, 2; Universidad Laboral, Tarragona, 1, Universidad Laboral Gijón, 2.

Pelota mano: Universidad Laboral Tarragona, 18, Universidad Laboral, Zamora, 10; Instituto Enseñanza Media, Burgos, 18, La Salle Bonanova, 13; Cristo Rey, Valladolid, 18, Buen Consejo, Madrid, 8.

Pelota paleta: Universidad Laboral, Tarragona, 30, Universidad Laboral, Zamora, 10; Instituto Enseñanza Media, Burgos, 28, La Salle, Bonanova, 30; Cristo Rey, Valladolid, 30, Buen Consejo, Madrid, 10.

Hockey patines: Universidad Laboral, Tarragona, 9, La Merced, Burgos, 0; San José, Valladolid, 0, Pilar, Madrid, 10; Inmaculada de Barcelona, 5, Altos Hornos, Bilbao, 0; San Pablo, Madrid, 1, Universidad Laboral, Zamora, 2.

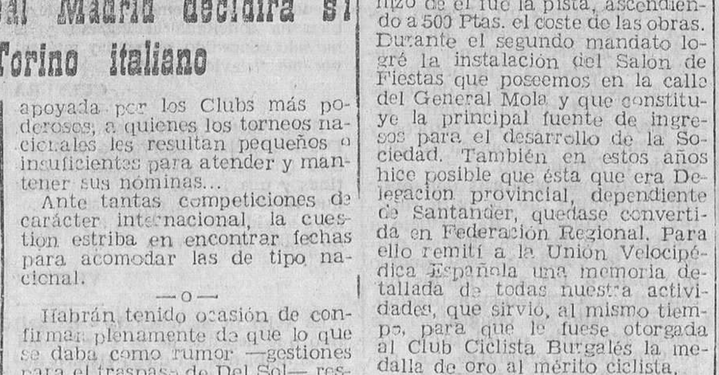

Baloncesto

Otra vez triunfó el Maristas sobre el Otumba (41 - 27)

Nuevamente se enfrentaron en el campo de Zatorre, el Otumba y el Maristas, para disputarse el magnífico trofeo donado por la Guardia de Franco y nuevamente volvió a vencer el Maristas. El partido dió comienzo a las doce menos cuarto. Le dirigió Domingo, que hizo un buen arbitraje. A sus órdenes los equipos presentaron las siguientes formaciones:

Otumba: Gumer (6), Laso (6), Bárcena (7), Vallejo, Codón I (2), Codón II (6).

Maristas: Arce (2), Azcona (2), Bartolomé (12), Pastrana, Pérez Díaz (13), Alberto (5), Oviedo (7).

Numeroso público acudió a las pistas de Zatorre. El partido respondió plenamente a lo que de él se esperaba. Se vió un juego bonito y de gran calidad, y hubo emoción hasta mediada la segunda parte que estuvo el marcador bastante igualado. A partir de entonces el mucho calor hizo mella en los jugadores del Otumba, bajando bastante en su rendimiento, mientras que los jugaodres del Maristas, más jóvenes, mejor preparados físicamente y con más gente en el banquillo, no lo acusaban. Esta fue la principal causa del triunfo Maristas, pues ya hasta el final jugaron a placer, perfectamente dirigidos desde la banda por su entrenador el hermano Javier Elizalde.

HERACLIO FOURNIER - VITORIA
COMPRA
NAIPES ANTIGUOS
Ayude a conservar la historia y tradición de los naipes.

VUELTA CICLISTA A ESPAÑA GRAN PREMIO ASKAR RADIO T·V

M.E.C.D. 2017

Diario de Burgos

Brillante recepción oficial del Ayuntamiento al gobernador civil de la provincia, don José Utrera Molina

Fueron impuestas condecoraciones a don Lorenzo García Oliva, don Jesús Pérez Córdoba, don Ramón Inclán Leiva, don Salvador Malo Martínez y don Jesús María Jabato Saro

(Viene de primera página)

mas —advirtió— constituyen un acicate más en el afán de trabajo y de servicio de los capitulares que por eso mismo están dispuestos a seguir colaborando con el representante del Gobierno en Burgos. Los problemas más principales que nuestra capital tiene planteados son: reconstrucción y arreglo de la red de entrada a los depósitos del servicio de abastecimiento de aguas; industrialización; urbanización general; desplazamiento de los cuarteles; completar la reconstrucción de las murallas del castillo; nuevos Centros escolares y docentes; campo de fútbol; fomento del turismo mediante creación de una playa infantil y aumento de alojamientos; nuevo depósito administrativo y traslado del matadero.

Hizo el señor Martín-Cobos una somera exposición de cada problema y recordó las gestiones realizadas ya con don José Utrera Molina acerca de la posible ayuda estatal para resolver definitivamente el problema del abastecimiento de aguas. Al hablar de la necesidad de crear nuevas industrias, subrayó la grave repercusión económica que han tenido las últimas cosechas deficitarias en el desenvolvimiento de la actividad mercantil burgalesa y dijo que, por desgracia, en lugar de ir hacia arriba las corrientes de creación industrial, se ha truncado el proceso ascendente que se manifestó en los años de la postguerra, con algunas pocas excepciones, como la de "Taglosa" últimamente. Don Honorato Martín-Cobos añadió que se había efectuado algunas gestiones con el fin de reactivar la industrialización de Burgos y que, en fecha reciente, se estaba tratando de vencer algunas dificultades para hacer posible el establecimiento en Burgos de una factoría de herramientas, cuya sede central radica en Eibar.

En cuanto al problema de la enseñanza subrayó que ya está en parte y en principio, debidamente canalizado el de construcción de nuevos grupos escolares de enseñanza primaria puesto que el Ayuntamiento ya ha redactado un plan quinquenal, pero que hace falta crear un nuevo Instituto de Enseñanza Media ya que la capacidad del actual ha quedado más que limitada, a pesar de las obras que se han hecho de ampliación. También precisa la capital una nueva Normal de Maestras, y está en estudio la Casa de Cultura y un Colegio menor.

Don José Utrera Molina prende del pecho de don Jesús Pérez Córdoba, oficial letrado del Ayuntamiento, la insignia de la Cruz de Caballero de la Orden de Cisneros que le concedió el Gobierno. — (Foto Fede)

Concluyó su informe el señor Martín-Cobos recabando la ayuda del gobernador civil con el fin de que se hagan realidad las principales aspiraciones que había enumerado y que desbordaban la capacidad económica del modesto erario burgalés.

Tuvo, al final, un caluroso elogio a las virtudes de laboriosidad y competencia de los funcionarios municipales que colaboraban en su gestión.

IMPOSICION DE CONDECORACIONES A DIVERSOS FUNCIONARIOS

Acto seguido invitó el alcalde a don José Utrera Molina a imponer a un grupo de destacados funcionarios las condecoraciones que les ha concedido el Gobierno con motivo del XXV aniversario de la exaltación del Caudillo Franco a la jefatura del Estado y de los Ejércitos, cuya efemérides conmemorativa se solemnizó en Burgos durante el mes de Octubre del pasado año y en la cual se distinguieron aquéllos por sus trabajos de organización.

En presencia de los altos empleados de la Casa, el gobernador civil y jefe provincial del Movimiento impuso la Cruz de Caballero de la Orden del Mérito Civil al decano de los funcionarios municipales, jubilado, don Ramón Inclán Leiva, e invitó al alcalde a que impusiera análoga condecoración al aparejador, municipal don Lorenzo García Oliva. Seguidamente impuso la Cruz de Caballero de la Orden de Cisneros a don Jesús Pérez Córdoba, oficial letrado; don Salvador Malo Martínez, jefe del Negociado de Gobierno y don Jesús María Jabato Saro, secretario particular del alcalde.

Los galardonados recibieron la cariñosa felicitación del gobernador civil, alcalde y capitulares.

En nombre propio y de sus compañeros, don Ramón Inclán patentizó su gratitud por el señalado honor con que les ha distinguido el Gobierno, honor que declinaban en todos sus compañeros de trabajo. Tuvo un emocionado canto a Burgos y expresó su reconocimiento y adhesión a S. E., el Jefe del Estado, al ex-gobernador civil de Burgos, don Servando Fernández-Victorio que hizo las propuestas de concesión de tales condecoraciones; al alcalde, don Honorato Martín-Cobos, al Ayuntamiento y al gobernador civil don José Utrera Molina por haberse dignado imponerles las Cruces.

GRATITUD Y OFRECIMIENTO DE DON JOSE UTRERA MOLINA

Por último, el señor Utrera Molina expresó la emoción que le había causado el grave y solemne recibimiento de la Municipalidad a su persona y los sentimientos de amor a la vieja Castilla con la cual se encuentra plenamente identificado hasta el punto —declaró solemnemente— que "no me importaría arruinar mis energías físicas en poder consagrarme a Burgos". Tras de establecer un bello parangón entre la tierra cervantina que gobernó hasta bien poco, y la tierra del Cid a la que llegaba, hizo notar cuán fuerte es la línea de unidad entre los viejos sueños de Cervantes y la voluntad de los viejos capitanes de Castilla. Y se complació en afirmar que, en el poco tiempo que llevaba al frente de los destinos de nuestra provincia, le habían conquistado el corazón y el alma de Burgos.

Seguidamente mostró su gratitud a los capitulares y al alcalde por la acogida dispensada y les dió la seguridad de su asistencia y colaboración dentro de una unidad comunitaria.

Pasó a referirse a los problemas que la capital y la provincia tienen planteados y reconoció la dificultad de los momentos que atravesaban, pero que en lugar de constituir motivo de temor, ponía —dijo— llamaradas de ánimo y de reciedumbre en mi corazón. Recordó a este respecto lo que ya manifestó a la Comisión municipal Permanente en la visita de cumplimiento que le hizo: a saber, que respetará la libertad, la dignidad e independencia de las Corporaciones locales, en el tiempo que dure su gestión en Burgos, lo cual —indicó— no significa que yo me desentienda de vuestros problemas, en cuya resolución pondré mi mejor voluntad.

Hizo hincapié el señor Utrera Molina en la necesidad que tienen la capital y la provincia de industrializarse, en el sentido más riguroso y serio de la palabra, mas aconsejó la ordenación de los correspondientes polígonos industriales, sin perjuicio de ir efectuando estudios profundos y reales que por otro lado ya han comenzado a hacerse. "Hemos de apoyarnos en unas bases rigurosamente ciertas y recabar las iniciativas privadas, y la ayuda del Estado. Para eso no regatearemos esfuerzo e iremos adonde haya que ir porque esta voz, que es la voz de Castilla, tiene que encontrar su eco y su resonancia. Hablaremos con claridad y se nos escuchará.

Recordó la visita que hizo al ministro de la Vivienda, a quien invitó a venir a Burgos con el propósito de conocer sobre el terreno los problemas que guardan relación con su Departamento y que serán estudiados en la capital y en la provincia pues hemos de presentar a este histórico Burgos con la dignidad que exige su pasado y el decoro que requiere su presente, e incorporarle al movimiento de resurrección espiritual y económica de la Patria. Después recogió las alusiones al problema escolar diciendo que él tenía sus esperanzas puestas en el proyecto de erigir en la ciudad un Colegio menor en el que puedan, alojarse, además, los estudiosos que procedan de pueblos de la provincia. En principio, existe el deseo de que tal obra pueda incluirse en el plan de Servicios Técnicos y se cuenta con la promesa de ayuda de la Diputación.

Las últimas palabras del señor Utrera Molina fueron para reiterar su propósito de servicio a Burgos y su deseo de hacerse digno de la confianza del pueblo que pide a las autoridades humildad y eficacia en su actuación.

Finalmente se congratuló de haber prendido en el pecho de funcionarios ejemplares los galardones a que se hicieron acreedores por sus méritos. Tuvo frases de estímulo y aliento para todos los empleados de la Administración municipal, y correspondió a las palabras de gratitud del señor Inclán alentando a todos a mantener vivos el amor, la fe y la esperanza, en el cumplimiento del deber y en el trabajo diario, pero siempre mirando al Cielo que es —dijo— la única manera de caminar con dignidad sobre la Tierra.

Grandes aplausos acogieron las palabras finales de don José Utrera Molina, el cual mantuvo luego un íntimo cambio de impresiones con el alcalde y miembros de la Corporación municipal.

El gobernador civil contempló las reliquias históricas que atesora la Sala de Jueces y fue obsequiado por el alcalde con un ejemplar de la edición de lujo del "Poema del Cid".

Fue despedido con los mismos honores que se le dispensó a la llegada.

¡AMA DE CASA Y SERVIDORA DOMESTICA!

Ahorren tiempo y eviten incomodidades utilizando los servicios de los carteros para cumplir sus obligaciones de afiliación y cotización al Montepío Nacional del Servicio Doméstico.

Cada día UNA NOTA curiosa

Se casa a los sesenta años y por cuarta vez

Con una soltera de la misma edad

Melilla.—Joaquín Valero Rubio, de 60 años, ha contraído hoy matrimonio con Dolores Cortés Villa, de igual edad. Joaquín ha enviudado tres veces y Dolores era soltera.

Joaquí ha declarado que había sido muy feliz en sus anteriores matrimonios y que por ello se ha decidido a efectuar lo que en su barrio llaman el «cuarto reenganche».—Cifra.

Conferencias de Protección civil

La tercera conferencia del ciclo organizado por la Jefatura de Protección civil, tuvo lugar ayer en el lugar de costumbre, disertando sobre la evacuación, dispersión y albergue, el comandante de Infantería, segundo jefe local de Protección civil, don Teodomiro de las Heras Manso, que al igual que en días anteriores, fue presentado por el señor Cabeza Prieto.

Hoy no habrá conferencia y en su lugar se celebrará en la explanada posterior de la plaza de toros un ejercicio por el Cuerpo de Bomberos de la ciudad, dirigido por el arquitecto municipal don Martín Tárrega.

Mañana, viernes y el sábado, se celebrarán dos conferencias sobre el mismo tema: "La sanidad de la protección civil" por el jefe provincial de Sanidad, doctor don Luis Contreras López.

El pobre no es, en general un vago o un vicioso; es un físicamente incapaz o su trabajo está mal remunerado. Ayúdale con los medios a su alcance.

En el "Día de los Castillos"

Fortalezas y torres en la Geografía burgalesa

Por José Luis MONTEVERDE

Hoy es el día dedicado a los castillos y Burgos, cabeza de Castilla, no puede quedar al margen de su conmemoración, como capital de Reino, ciudad fuerte antaño y cuya provincia se halla salpicada de castillos y torres cuyo número quizá pasa de los dos centenares.

Sobre los grandes castillos de las cuencas de los ríos puede estudiarse el avance de nuestra reconquista, ya que ocupado el territorio se fortificaba para no perderlo; luego, por donaciones reales, fueron creándose pequeños territorios señoriales donde se construyeron castillos de menor porte y torres defensivas.

Se ha escrito bastante sobre la historia de los castillos, pero muy poco, o nada, sobre sus distintos tipos, que requiere un estudio de plantas y alzados, para su clasificación.

A vuelapluma voy a mencionar alguna de estas variantes a primera vista más destacadas.

Los que denominaremos grandes, nos dan, sobre el Duero, el tipo de barco cuya impresionante silueta semeja una nave, y el roquero, sobre el Ebro, cuya elevada torre parece amenazar al caserío con su desprendimiento.

Del tipo señorial, mezcla de alcázar y palacio, tenemos las torres de Medina, que conservan trozos de bellos ataurique mudéjares en sus espléndidos salones; las de Olmillos de Sasamón y Hormaza, todas pertenecientes a más o menos importantes señoríos.

Pero el modelo más antiguo, aquel que debió servir de morada a nuestros primeros condes, es el de Covarrubias, denominado vulgarmente de Doña Urraca, que es una torre ciclópea en su base y levantada sobre ella, con aparejo mozárabe a soga y tizón, con huecos de arco de herradura, todo lo cual la fecha en el siglo X, y en el XV se la elevó en su último tercio con un cuerpo con matacanes. Como esta torre estuvo rodeada de murallas, fue después el tipo más difundido por la provincia y citaré como ejemplo los castillos de Torrecitores del Enebral y Sopeñano, lugares tan distantes unos de otros.

Queda otro modelo más tardío, el de una torre sin murallas, más bien casa fuerte, lujosa, como las de Olmos Albos y Albillos, etc.

He dejado de propósito hablar de Burgos como ciudad fuerte, que en el transcurso de los siglos fue transformando sus sistemas defensivos según las necesidades del momento.

Al construírse el colector aparecieron en la plaza de San Fernando unos bloques de piedra que debieron ser cimientos de una muralla cuyo foso está bien determinado por el río que viene de los Vadillos. Esto nos hizo pensar en una primitiva muralla pegada a la Catedral románica, como en Avila, y que después sacó Alfonso X a las márgenes del Arlanzón.

El castillo no está bien excavado, pues recuerdo que en el lado Norte hay un trozo de muro que parece la base de una gran torre del homenaje y se ha tapado también el puente levadizo del lado Sur, que aparece en la vista de la ciudad del «Civitaten Orbis Terrarum». Mas, por fortuna, van recreciendo sus torres y lienzos de muralla sobre planta segura, que en su día coronarán a Burgos, embelleciendo su conjunto.

En sus murallas trabajaron mudéjares, quizá los mismos que en Huelgas, e hicieron las puertas de San Esteban y San Martín y el lienzo de muralla del camino que va a Las Corazas. El resto, con sillares y mampostería, como en Los Cubos, corresponde a manos castellanas.

Queda aparte la Torre de Santa María, construída también como Municipio en el siglo XIV, con interior mudéjar y su monumental fachada del XVI, evocativa de Historia.

Y por último hemos de dedicar un recuerdo a las nobles familias de Velasco, Rojas, Cartagena, Orgaz y otras muchas, que llenaron de bellas mansiones a nuestra provincia, cual tablero de ajedrez con sus figuras.

No sólo en los Estados Unidos

TAMBIEN EN ESPAÑA HY-LINE

En el Concurso de muestras al Azar de Tarragona ha producido con 2,04 kilos de pienso, la docena de huevos y ha dado un beneficio por ponedora de 286,36 pesetas.

Si usted quiere tener estas excepcionales dobles híbridas americanas, dirija sus pedidos a

Explotación Agrícola Ventosilla, S. A.

ARANDA DE DUERO (Burgos)

PROBLEMA DE SEÑORITOS

Por Joaquín CALVO SOTELO
(De la Real Academia Española)

LOS avances gigantescos de la astronáutica, los éxitos ya inminentes para los que se marcan fechas por anticipado y se hacen previsiones, nos permiten suponer que la exploración de los más cercanos planetas es cosa ya de pocos años, quizá de meses. La Luna está a nuestro alcance y Marte, menos asequible, nos revelará su misterio —bien puede asegurarse— en un plazo muy breve.

Hay sectores —aparte de los técnicos directamente alcanzados por las consecuencias de esos triunfos— en estado de permanente excitación y asombro. Científicos, militares, filósofos, sociólogos y poetas, ante la simple noticia del lanzamiento de las naves que se preparan para tan asombrosos periplos, se mantienen en trance. Pero existen otros sectores, numéricamente anchísimos, a los cuales todo ésto les sale por una friolera. Ni les ilusiona, ni les interesa. Diríase que carecen de la conciencia de su tiempo y que, dada la limitación de su universo, igual les hubiese dado vivir nuestra época que la de los faraones o la de los asirios.

No sé si este problema es un problema de lujo que sólo sienten como tal aquellos que ya resolvieron o superaron los suyos, minúsculos pero acuciantes. No sé si la Luna sólo empieza a preocupar a partir del momento en que la Tierra no nos agobia demasiado y, si así fuese, habría que pensar que la conquista de los astros es una empresa de señoritos, uno de esos temas a los que algunos críticos bastante más graciosos y divertidos de lo que se suponen, abruman con el adjetivo del supremo desdén: burgués.

La terrible dureza de la vida circundante, cotidiana, no da lugar a respiro para muchos menesterosos. Tan difícil resulta comer, vestir, cobijarse que no queda tiempo que sobre para solidarizarse con otras inquietudes, sea cual sea su ámbito y su nobleza. El «primum vivere» manda tan imperativamente sobre nosotros que se comprende la inhibición, el qué se me da a mí, el encogimiento de hombros. Porque cada vez, con mayor claridad se advierte que el círculo afectivo inmediato sigue teniendo hoy un radio que no difiere mucho del que conoció el hombre de las cavernas aunque el exterior se haya ensanchado de tan prodigiosa e inacabable forma. Preocupa la tosferina del niño, y al tableteo de la radio de Glen sólo se le presta atención cuando el enfermo parece haber recuperado su salud. Seduce la posesión de Marte pero, para muchos, sólo en la medida en que de allí nos lleguen preventivos contra el cáncer o se creen nuevos puestos que hagan menos angustiosos los porcentajes de las oposiciones. Esto es, cada uno se apasiona por esas inmensas conquistas en la medida en que piensa obtener un provecho o una mejora para su propio peculio. Falta, pues, una conciencia colectiva lo suficientemente afinada y generosa como para vanagloriarse de ellas por el solo hecho de ser rigurosamente su contemporáneo.

Paralela a esta época, y en cierto modo similar, sólo otra conoció el hombre, que fue la del descubrimiento de América. De improviso, el Mundo entero se multiplicó por dos —la invención de la luz eléctrica produjo efectos análogos— y al humilde lugareño de Extremadura y de Castilla se le ensancharon mágicamente las alas. Ahora bien: ese hecho sensacional dejó su impronta bien visible por todas partes y hay un algo, inexpresable pero patente, que nos permite adivinar la fuerza que el año 1492 tuvo como divisoria en la vida humana. No sé si es que nos falta perspectiva pero se me antoja que nos disponemos a «snobear» la llegada a Marte o a confundirla como una noticia más, sin demasiado relieve, en la calderilla de las prosaicas vulgaridades de cada día.

¿Qué quiere Vd. que haga?— me preguntará la empleada del Metro o el limpiabotas de la esquina, el pobre funcionario al que agobia la longitud del mes y la exigüidad de las pagas. Si el dinero que se va a gastar en cerciorarse que Marte está deshabitado, se invirtiese en darnos habitaciones a los que no las tenemos, mejor nos iría, ¿no le parece? ¿A qué ir a curiosear en la casa del vecino cuando aún tenemos la nuestra por construir o, al menos, por arreglar? A mí, la Luna, no me resuelve nada...

Y es verdad. En nada alterará sus hábitos, ni aminorará sus dificultades, ni aligerará su porvenir, pero, sin embargo, es indudable que, a partir de esa fecha, la que sea, todos experimentaremos los embates de una revolución decisiva que de una o de otra manera, para bien o para mal, nos afectará profundamente. ¡Qué terrible tirón produjo en el orbe entonces conocido, la aparición de América, tras el biombo de niebla y de misterio que lo mantuvo oculto durante milenios de la Prehistoria y quince siglos de la Era Cristiana! La huella, la presencia de América, se acusa hoy en las grandes y en las pequeñas cosas con una terrible fuerza. Portaaviones y bebidas refrescantes, el dólar y el Pentágono: de tan varios ángulos nos llegan los reflejos de un continente que, hasta los Reyes Católicos, vivió sumergido en la ignorancia, en la incomunicación, en la nada. ¿De qué forma, pues, nos influirá la exploración de la Luna, el aliento de Marte? ¿Qué nuevos perfiles tomará la Tierra cuando ya se haya establecido el contacto con esos nuevos mundos?

Con independencia de tan sensacionales acaecimientos, el dolor o dicha seguirán siendo distribuídos al azar entre los humanos pero nuestra coetaneidad con esas jornadas asombrosas, será un premio, en unos casos, una compensación, un consuelo al menos.

A nuestro tiempo tan fabulosa odisea lo redimirá de otras taras que lo emporcaban. Habremos sido los hombres de Katin y de Hiroshima, pongámoslos como símbolo de dos distintas afrentas, pero también los hombres de la Luna o de Marte. Con que Dios nos deje consumir apaciblemente la cuota vital media que nos corresponde, veremos esas metas alcanzadas. Habremos recorrido así un arco inigualado por ninguna generación de nuestro planeta, un planeta al que, después de ese triunfo, será injusto seguir, a la manera de Ortega, tildándole despectivamente de mediocre.

Carta de Madrid

Madrid.- (Crónica de «Tachín» para DIARIO DE BURGOS)

La Academia va recogiendo la "nueva ola" de vocablos flamantes y en uso contínuo e intensificado. Veamos alguno: "Colonialismo", que es la tendencia a mantener un territorio en régimen colonial. "Neutralismo", doctrina que propugna la neutralidad, especialmente en los conflictos internacionales. (Nosotros diríamos "pilatismo"). "Colaboracionismo", participación activa en un régimen político que la mayoría de los ciudadanos de una nación considera opresivo o nefasto. También entran en el diccionario "discriminar", "nacionalizar", "estabilización", "alfabetización" y "criollismo", o exaltación de lo criollo. En cuanto a "sovietizar" y "sovietización", novedades también en la Academia, dice su ilustre secretario que "expresan una espantosa realidad, que todos comprendemos y tememos". ¡Ah!, también ha solicitado el ingreso, y le ha sido concedido, el bello y musical vocablo "clavicembalo".

CULTURA

Buen "mono" en el diario "Arriba". Dos muchachas observan a una tercera que está leyendo cosas cervantinas y una le dice a la otra: "Hay que reconocer que es cultísima; conoce la vida de Cervantes a pesar de no haber sido llevada al cine todavía".

VEJETES

La vejez no es una cosa personal, sino que depende de la colectividad y del ambiente, ha dicho Blanco Soler en una conferencia sobre su eterno tema, que ahora ha titulado "El rejuvenecimiento". Opina que la vejez es una lesión funcional más que orgánica y, por ello, si la descompensación de los distintos sistemas del organismo empieza hacia los cuarenta y cinco años, no podemos hablar de verdadera vejez antes de los sesenta y cinco o setenta. Y afirmó que es preciso revisar reglamentos y normas del siglo pasado, que sólo conducen a aumento progresivo de las clases pasivas con todas las consecuencias, tanto sociales como económicas.

Como contrapunto, en cierto modo, no podemos por menos de aludir, aunque sea levemente, a un estupendo artículo que hoy publica "A B C" sobre la firma de Mercedes Ballesteros. Copiamos un párrafo: "Se dice de una persona entrada en años que está "gagá" porque cuando se le habla se sale "por los cerros de Ubeda". Pero no siempre es dislate o tontiloqueo, sino que lo que le interesa es precisamente los cerros de Ubeda, lo suyo, y, a un paso de la muerte, la actualidad no le importa. ¿Cómo va a importarle? Lo que nos intriga de las cosas, lo que nos apasiona de un relato o de un hecho, es esperar el desenlace y hacer conjeturas sobre él. Pero en los hechos del mundo, políticos, científicos o de cualquier orden, el desenlace tarda años, cuando no siglos, y a un viejo le tiene sin cuidado prestar atención a una cosa cuyo desenlace no le tocará conocer. Es preferible recordar una vida, unos años cuyo desenlace se sabe de antemano. Sí, la geriatría —esa nueva ciencia de nombre tan repelente —debería andarse con tiento, no vaya a quitarles a los viejos sus naturales defensas contra la soledad, sus sutiles armas para aferrarse a "sus tiempos", cuando ya les toca vivir en otros que ni les van ni les vienen, ni les importan nada".

NOTICIAS BREVES

Sigue el temporal de lluvias. Los meteorólogos han dicho hoy que será el último de la serie. ¡Agua va!

—Ha comenzado la V Conferencia internacional de nutrición de las fuerzas armadas.

—Edad mínima para el trabajo de los pescadores, 15 años.

—Ha llegado la estrella cinematográfica Dorian Gray.

—Mañana será inaugurado el nuevo Mercado de la Cebada.

—Cornisa a la que corresponde caer el día de hoy, Menéndez Pelayo, 39. Una señora herida.

¿SEMAFOROS,? por RUY

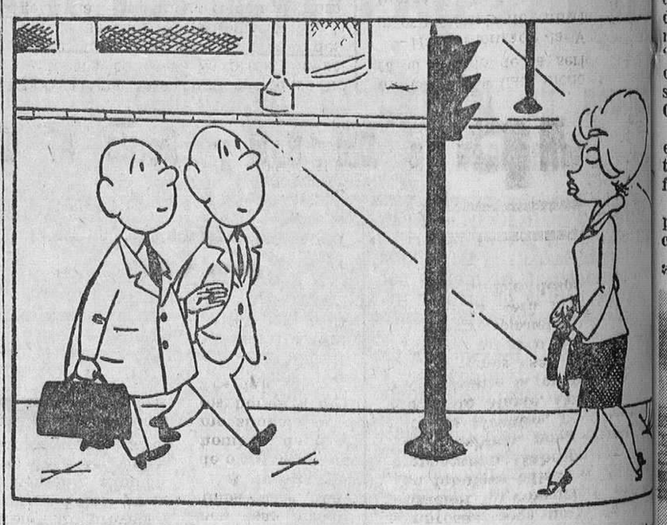

—A ver cuándo quitan estos chismes; sólo sirven para estorbar

Lo que hay que hacer para no meterse los dedos en las narices

La manía tiene por causa muchas veces un trastorno intestinal

Algunas personas tienen de siempre la mala costumbre de meterse los dedos en la nariz. Créanse solas o no se las ve introducir maquinalmente el dedo en la nariz para rascársela con fruición. Es un tic, una auténtica manía. Pues manosear así la nariz no es ni un espectáculo para la vista ni tiene nada de higiénico.

SEÑAL DE QUE HAY UN INTESTINO QUE NO FUNCIONA

Meterse así los dedos en la nariz es con mucha frecuencia señal de que el intestino no funciona bien. Hay, en efecto, una estrecha relación nerviosa entre la mucosa que tapiza la nariz y el intestino. A un intestino perezoso, irregular, corresponde siempre una mucosa nasal irritada que produce cierta desazón.

Entonces se tiende a llevarse allí los dedos sin incluso darse cuenta. Es un auténtico reflejo.

Igualmente la presencia de parásitos intestinales provoca desagradables cosquillas al nivel de las narices.

LO QUE HAY QUE HACER

En fin, a veces, una ligera sinusitis, una desviación nasal, la existencia de vegetaciones provocan una penosa sensación de sequedad que, una vez más, incita a arrascarse la nariz. Tal es a menudo el caso de los niños, que deben ser reconocidos por el especialista.

Para librarse rápidamente de esta deplorable manía he aquí lo que debe hacerse:

Ante todo, ponerse todas las mañanas un poquito de vaselina mentolada en cada orificio nasal. Lubrifica la mucosa y calma la irritación. Vigílese y regúlese el intestino. Tomando antes de cada comida una cucharada de las de sopa de semillas de psyllyum, que acelerará el paso de los alimentos ligeros. En el ayuno tómese algunas ciruelas secadas que la noche anterior se habrán puesto a macerar en un poco de agua azucarada.

Por último, si las mucosas nasales siguen molestando y se experimenta la tentación irresistible de llevarse a ellas los dedos ensayar este pequeño truco: aprieten con el índice, contando hasta cinco, y alternativamente, ambos lados de la nariz.

A veces este sencillo gesto basta para que desaparezcan los desagradables picores. Y, de todos modos, esto será menos feo y más higiénico que «perforar» perpetuamente dentro de la nariz.

Mac GESTY

CONTADORES DEL ESTA

Convocadas 125 plazas ambos sexos 16 a 40 años. Título Enseñanza M día. Instancias hasta 23 Mayo. Preparación en clases y por correspondencia, cargo Jefes Cuerpo Contadores. Contestaciones. Pida programa ilustis (franqueo 2 ptas.).

ACADEMIA BILBAO
SAGASTA, 10. MADRID

Importante empresa papelera

Admite solicitudes para la venta de papeles kraft de alta calidad en comisión y almacén. Imprescindible solvencia, conocimiento del mercado y organización adecuada.

Las firmas interesadas pueden remitir cuantos datos consideren convenientes y pueden contribuir a una mejor exposición de sus posibilidades. Escribir al n.º 5.040. Alas, Alcalá, 32. Madrid.

M.E.C.D. 2017