Diario de Burgos

Año LXXI. — Núm. 21.912
Depósito legal BU - 5 - 1958

DOMINGO, 31 DE DICIEMBRE DE 1961

APARTADO núm. 46

TELEFONOS Redacción: 1280. — Administración: 2015

1,50 PESETAS

ESTE NUMERO CONSTA DE DIECISEIS PAGINAS

El orden y la estabilidad política de España constituyen un verdadero acontecimiento histórico

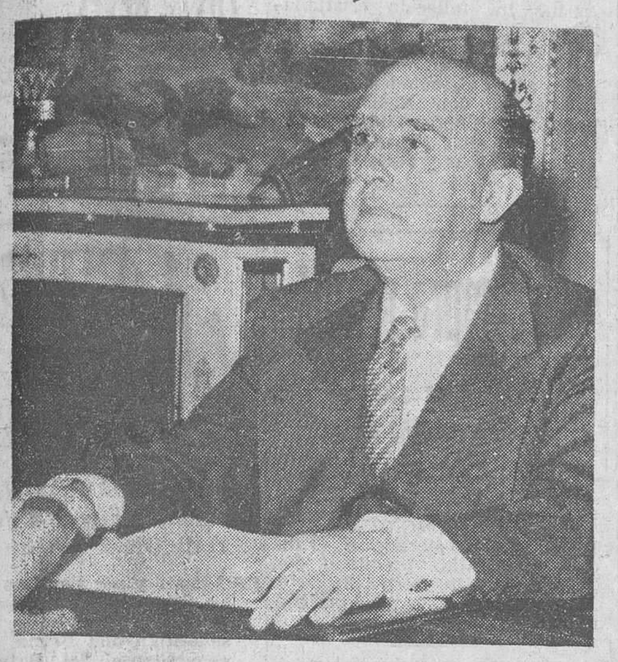

"ESTAMOS EN CONDICIONES DE GARANTIZAR LA REDENCION DEL CAMPO ESPAÑOL: NO NOS TEMBLARA EL PULSO EN ESTA BATALLA"

HEMOS LLEGADO A UNA HORA DE PLENITUD EN QUE PODEMOS MIRAR EL FUTURO CON CONFIANZA

El panorama económico español en el último año no ha podido ser más satisfactorio

«Nada autoriza a bajar la guardia ante la amenaza soviética»

«La paz a costa de todo es la derrota por deserción»

Reiteración de la solidaridad de España con Portugal y de la fidelidad al «Pacto Ibérico»

En su mensaje de Año Nuevo el Caudillo agradece a los españoles los testimonios de afecto recibidos con motivo del accidente de caza que sufrió

Españoles:

"Año tras año vengo compartiendo con vosotros en estos mensajes de Navidad las esperanzas y satisfacciones que constituyen el afán de nuestra vida y haciéndoos partícipes de las dificultades, conquistas y propósitos que puedan afectar a esta gran familia que es la Patria, a la que pertenecemos y nos debemos.

En todas las ocasiones de mi comunicación con los españoles, es de justicia que proclame haber encontrado la asistencia entusiasta indispensable para una acción tan dilatada al frente de los destinos de la Nación; pero hoy esta asistencia ha sido tan emotiva, sincera y desbordante como consecuencia del accidente que recientemente sufrí, que colma mi reconocimiento y gratitud hacia los distintos sectores y estamentos de la Nación que me han hecho llegar su inquietud y afecto.

La frecuente comunicación que en este año he tenido con los españoles con motivo de la apertura de las Cortes, las palabras dirigidas a los pueblos de Andalucía y mis discursos en el XXV aniversario de mi exaltación a la Jefatura del Estado, podrían justificar la brevedad de mis palabras, si el Mundo no nos despertase cada día con una nueva y mayor inquietud.

EL ORDEN Y LA ESTABILIDAD POLITICA DE ESPAÑA CONSTITUYEN UN ACONTECIMIENTO HISTORICO

El que en este año jubilar el régimen español pueda mostrar a la faz del Mundo el alegato irrefutable de un amplio período de estabilidad política, de progreso social y económico y de orden en medio de las convulsiones que trajeron una guerra mundial y las violencias de una postguerra, que nadie se atrevería a llamar paz, constituyen ya por sí un acontecimientos histórico.

El que en medio de las tempestades del Mundo nuestra nave navegue en la bonanza, si en primer término es un don de Dios, por otra parte constituye obra de todos. En el campo de lo terreno hemos de considerar que la feliz navegación no se debe sólo al mérito del capitán, ni a la capacidad y resistencia de la nave, ni a la buena doctrina de marear, sino al conjunto de estos elementos unidos, al esfuerzo de su tripulación. Ha de responder la nave, la pericia del capitán y la unidad y disciplina de los que tripulan; todo es necesario en la travesía, y aun esto no basta si la voluntad de Dios no

(Pasa a tercera página)

EL 14 DE MAYO SE CASARAN EN ATENAS EL PRINCIPE JUAN CARLOS Y LA PRINCESA SOFIA

Se ha hecho público en Grecia el anuncio oficial

Atenas.—Se ha hecho público en esta ciudad que la boda de la Princesa Sofía, hija de Sus Majestades los Reyes de Grecia, con el Príncipe don Juan Carlos de Borbón, hijo de Su Alteza Real el Conde de Barcelona, tendr lugar en Atenas el día 14 de Mayo de 1962.

Oficialmente se ha anunciado también que el matrimonio religioso, según el rito católico latino, tendrá lugar en la iglesia católica de San Dionisio. Seguirá una ceremonia ortodoxa en la iglesia metropolitana para los efectos civiles.—Efe.

Un crédito de 1.670.000 pesetas para satisfacer obras de reparación y mejora en el Palacio de la Isla

Se destina a la Diputación y al Ayuntamiento para compensarles de las ya realizadas

El "Boletín Oficial del Estado" publica, en su número del pasado viernes, la siguiente Ley de 23 de Diciembre:

"Por la Diputación provincial y el Ayuntamiento de Burgos se realizaron importantes obras de conservación y reparación en el histórico Palacio de la Isla, residencia que fue del Jefe del Estado durante la Cruzada de Liberación Nacional, las cuales, no obstante su considerable cuantía, hubieron de completarse con otras cuya financiación no pueden llevar a efecto aquellas Corporaciones.

Ante esta situación, se ha estimado conveniente otorgarles una compensación económica que les permita satisfacer estas últimas obligaciones, cuyo importe resulta muy inferior al de las que efectuaron a su exclusivo cargo, siendo para ello preciso habilitar un crédito extraordinario, expresamente destinado a subvencionarles en el importe de dichas obligaciones.

En su virtud y de conformidad con la propuesta elaborada por las Cortes Españolas,

DISPONGO:

Artículo primero. — Se concede un crédito extraordinario de 1.670.000 pesetas, aplicado al Presupuesto en vigor de la sección once de Obligaciones de los Departamentos ministeriales, "Presidencia del Gobierno"; capítulo 400, "Subvenciones, auxilios y participaciones en ingresos; artículo 420, "A favor de Corporaciones provinciales y locales; servicio 101, "Presidencia y Servicios generales"; concepto 421.101, "Subvención con destino a satisfacer las obras de reparación y mejora del Palacio de la Isla, de la ciudad de Burgos, residencia que fue de Su Excelencia el Generalísimo y Jefe del Estado durante la Guerra de Liberación española".

Artículo segundo. — El importe a que asciende el mencionado crédito extraordinario se cubrirá en la forma determinada por el artículo 41 de la vigente Ley de Administración y Contabilidad de la Hacienda Pública.

Dada en el Palacio de El Pardo a veintitrés de Diciembre de mil novecientos sesenta y uno. — FRANCISCO FRANCO".

Posibles cambios drásticos en la política exterior de Portugal

EE. UU. e Inglaterra acusadas de derramar «lágrimas de cocodrilo» en relación con la agresión india

Dice Rusk que Occidente debe tratar de resolver la crisis de Berlín pacíficamente, pero preparado a defender sus intereses vitales

Washington.—El secretario norteamericano de Estado, Dean Rusk, ha declarado que Occidente debe tratar de gestionar una solución pacífica de la crisis de Berlín, aunque debe estar preparado para defender sus intereses vitales en la ciudad a cualquier precio.

Hace Rusk tales afirmaciones en un discurso preparado para ser pronunciado en la Asociación Americana de la Historia.

POSIBLES CAMBIOS

Lisboa.—Una indicación de posibles cambios drásticos en la política exterior portuguesa, después de la pérdida de sus territorios en la India, ha sido dada por el periódico de la tarde "Diario Popular". Gran Bretaña y Estados Unidos son acusadas de derramar "lágrimas de cocodrilo sobre la suerte de Goa, dice el director en un editorial, en el que agradece a España haber sido "el único país que ha estado con nosotros en cuerpo y alma".

VIOLENTOS INCIDENTES EN ORAN

Orán.—Se han producido violentos incidentes esta noche entre soldados franceses y elementos civiles europeos, en los que han resultado muertas tres personas y heridas varias más.

Las luchas se produjeron poco después de que la radio y la televisión retransmitieran el discurso del presidente De Gaulle, que a última hora fue interrumpido por la explosión de una bomba de plástico, en la zona de Orán.

Después del discurso, la gente se echó de nuevo a la calle para organizar un ruidoso concierto con el ritmo de "Argelia francesa".

Los incidentes se produjeron en el barrio judío de la ciudad.

"ALGUNOS PROGRESOS"

Roma. — Las conversaciones franco-tunecinas celebradas en esta capital "han hecho algunos progresos en lo que se refiere a los problemas pendientes entre Francia y Túnez", según informa un representante de la Embajada francesa en Roma.

BRAVATAS

Yakarta.—Un portavoz del Gobierno ha declarado hoy que las fuerzas armadas indonesias pueden arrebatar Nueva Guinea occidental a los holandeses en cuestión de días, ya que las tropas indonesias dispondrán del pleno apoyo activo de la población local, incluso de aquellos que están al servicio de los holandeses.

ATAQUES "DE TANTEO"

La Haya.—Indonesia esta preparando ataques de "tanteo" en pequeña escala sobre la Nueva Guinea holandesa para año nuevo, según se afirma en fuentes autorizadas de La Haya.

Las fuentes agregan que informes de inteligencia holandeses indican que los preparativos indonesios están siendo realizados en la zona de las Molucas.

En Hollandia, capital de la Nueva Guinea holandesa, el gobernador, doctor Piet J. Platteel, ha pedido a la población que conserve la calma.

DICE QUE ESTAN EN CONTACTO CON HOLANDA

Yakarta.—El ministro indonesio del Exterior, doctor Subandrio, ha declarado hoy que su país está en contacto indirecto con Holanda a través de los Estados Unidos, en lo que respecta a la disputa sobre la Nueva Guinea occidental, pero que "hasta ahora" la actitud holandesa no es aún firme. Añadio que la actitud holandesa parece vaga a causa de que el contacto se ha realizado a través de una tercera parte y de que es difícil lograr

(Pasa a quinta pagina)

De la alegría jubilosa del pasado 1.º de Octubre a los umbrales de un magno plan de industrialización

Por Servando FERNANDEZ-VICTORIO

(Gobernador civil y jefe provincial del Movimiento)

EN estos días, cristianos, hogareños y alegres, tan propicios a la meditación, con la vista puesta en el año que termina y en la incógnita del que va a comenzar, tenemos la tranquilidad de conciencia de una entrega total y absoluta a esta capital y provincia, tan merecedoras de todos nuevos amorosos desvelos. Y confesamos públicamente, no con falsa modestia sino con castellana sinceridad, que si no hicimos más en nuestra cotidiana tarea ello debe achacarse quizás a lo menguado de nuestras fuerzas, pero nunca a falta de amor apasionado a la Capitana de la Vieja Castilla, madre de mundos, espada de Cristo y un día pretérito que quisiéramos ver por lo menos empezar a reverdecer, señora del Universo.

No aspiramos a hacer resúmenes ni programas. Pero queremos expresar en primer lugar, nuestra alegría por haber conseguido para Burgos, durante tres días del pasado Octubre, volver en la paz, a ser la Capital de España, honrosa distinción que ostentó en la Cruzada y que queda ya permanentemente unido a su escudo milenario, adjetivado de gloriosos títulos.

Reiteramos nuestra inquebrantable lealtad, cada vez más fuerte, al Caudillo de España. Nuestro afecto y respeto al capitán general, don Carlos Marín de Bernardo, inmejorable soldado que junto a sus virtudes castrenses ha logrado, con su inteligencia, caballerosidad y hombría de bien, ganarse el cariño de todos los burgaleses. Nuestro amor filial al Sr. Arzobispo, Padre, Pastor y amigo, cuyos consejos guardamos como las joyas mejores de nuestra etapa de gobierno. Estimamos profundamente la amistad y colaboración que en todo momento nos han prestado las demás autoridades, sin excepción. Y, proclamamos justamente, la lealtad y eficacia de las Corporaciones provincial y municipal y Consejo provincial del Movimiento, que siempre. para mí, han convertido en fácil y amable la difícil tarea del mando.

Tras esas premisas esenciales a la hora de dar una exacta valoración del camino recorrido en el servicio de Burgos y su provincia y de cuanto un futuro inmediato nos permite avistar, no quiero hurtar, en modo alguno, la coyuntura que se me depara, sin hacer otra afirmación, que considero asimismo fundamental: merced a tan valiosas colaboraciones hemos cubierto una etapa importante en este año 1961, que ha sido preparatorio de otra decisiva, transcendental y virtualmente inmediata, la cual va a dar comienzo, Dios mediante, con la iniciación de 1962.

En años anteriores, hubimos de atender, principalmente, a los problemas derivados de las catastróficas cosechas. Superada aquella crítica situación, ahí está ya, como antorcha que ilumina el futuro camino, ese programa de urgencia social aprobado por la Junta provincial de Servicios Técnicos, plan de obras por valor de 41 millones de pesetas, convirtiendo en esta cifra la subvención de diecisiete millones y medio recientemente concedida por el Estado. Es esta una primera faceta de esa etapa futura a que antes aludía, paso inicial que afectará a más de cien pueblos, adelantados beneficiarios a los que seguirán todos aquellos otros que formulen o hayan formulado ya sus peticiones, como lo hicieron los Municipios favorecidos ahora con esa ayuda. Así, pues, quiere esto decir que cuantos núcleos rurales sigan ese camino obtendrán, si Dios quiere, convertir en realidades la mayor parte de sus aspiraciones.

Es este un mínimo premio al espíritu que revelan los burgaleses de la provincia, espíritu que he podido apreciar, con íntima satisfacción, en el recorrido que, a través de todos y cada uno de los partidos judiciales, he realizado, en asambleas y cambios de impresiones celebrados en las respectivas capitalidades. Porque debo decir, con toda la sinceridad que me caracteriza y como homenaje al temple y entusiasmo de esos mandos locales, que me ha producido honda emoción la fe que los burgaleses de la provincia tienen en los destinos de España y en el engrandecimiento de sus respectivos pueblos, llegando con evidente sacrificio incluso a ofrecer aportaciones hasta el setenta por ciento de los presupuestos de obra, con la ayuda del Servicio de Cooperación de la Diputación provincial.

Correspondiendo a ese clima que se respira en la ciudad y en la provincia, se comprenderá hasta qué extremo tengo ilusión en alcanzar las sucesivas metas que la capital y los pueblos merecen: desde aquella que pudiéramos calificar de consubstancial con los anhelos burgaleses de este siglo —el Madrid-Burgos— hasta la doble exigencia de hoy, que consiste en variar la fisonomía provincial, a base de transformar sus cultivos y de llevar a cabo amplia y eficaz industrialización.

Me parece especialmente sugestivo hablar primero de este importantísimo factor: la industrialización, en cuyo anhelo me ayudan todas las autoridades. Y, al respecto, no es prematuro señalar que estamos en contacto con una importantísima empresa que en plazo no superior a quince días nos presentará un proyecto de contrato para hacer un acabado estudio, completo y exhaustivo, de la industrialización racional de nuestra provincia. Y puedo añadir que dicha empresa mueve capital para financiar algunos de los proyectos que considero de importancia. Tan interesante conclusión es consecuencia de la entrevista que, hace unos meses, mantuvimos con el presidente del I. N. I., marqués de Suanzes, quien nos dijo, terminantemente, que estaba dispuesto a ayudar a Burgos, pero primero teníamos que confeccionar un plan racional de su industrialización para que tal ayuda pudiera ser eficaz y no cosa esporádica. El plan de financiación del proyecto lo hace la Diputación, pero a mi juicio no debe ser cosa exclusiva que pese sobre la propia Corporación sino que con ella deben invitar a colaborar a las Cajas de Ahorro benéficas y a las Cámaras.

Otro gran paso, asimismo inmediato, de gran interés para Burgos es el de los pequeños regadíos y encauzamiento y limpieza de sus ríos. Hemos establecido contacto y celebrado reuniones con la Organización sindical y con el Instituto de Colonización a través de su delegado regional en Valladolid y están ya terminados los estudios de cuatro zonas pilotos, estando pendientes tan sólo de la oferta de financiación por parte del citado Instituto Nacional. Todo ello simultaneándolo con las obras de defensa de los ríos, cosa ya conocida, aunque de particular importancia en determinadas comarcas burgalesas. Si a ello añadimos que en el año 1962 se completará la red telefónica en toda la provincia, que el problema escolar está virtualmente superado en los pueblos merced a las fórmulas habilitadas por la Diputación, de acuerdo con el Ministerio de Educación Nacional y los pueblos interesados y que, por otra parte, tenemos virtualmente resuelto, asimismo, el plan de las Ledanías, cuyo proyecto —a punto de ultimarse— patrocina el propio ministro de Agricultura y cuyo plan podrá comenzarse dentro del año 1962, tendremos hecho

(Pasa a tercera página)

El nuevo coronel de la M. A. U. visita el aeródromo de Villafría

Ayer visitó el aeródromo-escuela de la M. A. U. el nuevo coronel director, don Enrique de la Puente Bahamonde. Le acompañaron en la visita el coronel señor Ibarreche, jefe del sector aéreo, y el comandante del Ejército del Aire don Hermógenes Díez Fernández, y diversos mandos. Una vez finalizada la visita cumplimentó al capitán general y a los gobernadores civil y militar.—(Foto FEDE)

M.E.C.D. 2017

Ayer

OTRO año que se va.

Un ciclo cronológico más que se cumple, a la par que la vida se nos va también a todos, día a día.

De ahí que alcanzar la cima de otro 31 de Diciembre siempre represente algo, bastante en los hombres.

Para los jóvenes, es el fin de año un nuevo paso hacia su madurez. Para los maduros, un motivo más de nostalgia. Para los ancianos, un más amplio remanso para disfrutar de las dulcísimas emociones que la senectud ofrece en todos sus aspectos.

En síntesis, esta fecha —que para la grey infantil no está exenta de bromas ingenuas como la de hacerles acudir a la Plaza para ver a «un hombre con más ojos que días tiene el año— es, a la vez, ilusión, nostalgia y emoción, juntamente con la esperanza que siempre despierta el futuro, incógnita que todos desearíamos descifrar.

No vamos a incurrir, por lo demás, en recordar el refranero, pródigo en sentencias populares, tanto a la hora de juzgar o interpretar el Año Viejo como en cuanto a vaticinios o propósitos para el nuevo.

Así, pues, nos conformamos con lo único positivo, que es el deseo de que 1962 sea pródigo en bienandanzas espirituales y de beneficios materiales para todos los burgaleses, tanto en lo individual como en lo colectivo. Y al propio tiempo, de que sus anhelos se conviertan en espléndida realidad.

¿Que ojalá sea así? Pues que así sea.

Y, en las postrimerías de 1961, vaya para los lectores, nuestra más cordial salutación. En suma: Feliz Año Nuevo.—B. I.

Actualidad burgalesa

NOTICIAS

MOVIMIENTO DEMOGRAFICO. Durante el día de ayer se verificaron en el Registro Civil las siguientes inscripciones:

Nacimientos: Jesús Esteban Salazar y Aragón, María Begoña Escolar y Rodríguez, Fernando Navalón y Melgosa, María Yolanda Gil y del Hoyo, María Elena Gil y del Hoyo, Julio Serrano y González y Juan Carlos Tobes y Ruiz.

Matrimonios: Don Manuel Rocha y Botín con doña Dolores Linares y Ruiz, mañana, a las doce y cuarenta y cinco, en San Lesmes; don José Reguera y Arias con doña Irene García y Espinosa, mañana, a las diez y cuarenta y cinco, en San Lesmes; don Prudencia Laguán y Criado con doña María Purificación Pérez y Sáez, mañana, a la una y media, en la Anunciación; don Antonio Martínez y Valdivielso con doña María Luisa Rodrigo y Calvo, hoy, a las doce, en San Juan Bautista; don Francisco de las Casas y Gutiérrez con doña María Esther Santamaría y Morcuol, mañana, a las doce, en San Cosme y San Damián.

Defunciones: José María Alameda, de Covarrubias, 74 años, General Mola, 1; Enrique Núñez y Cabezas, de Puerto Rico, 84 años, Huerto del Rey, 10; Gregoria González y Arribas, de Mecerreyes, 61 años, Vega, 9; Antonio Cuesta y Callejo, de Sotillo de la Ribera, 63 años, Plantío 9; Justo Coruña y González, de Aranda de Duero, 50 años, Fuentecillas.

MUERTE REPENTINA. — Alrededor de las cinco y media de la tarde de ayer y cuando transitaba por el puente de Santa María el obrero eventual del Patrimonio Forestal del Estado, Luis García Villaverde, que venía prestando servicio en los trabajos que dicho organismo realiza en la zona de Villatoro, se sintió repentinamente indispuesto. Inmediatamente fue trasladado en un coche a la Casa de Socorro, donde desgraciadamente de nada sirvió el auxilio de la Ciencia, ya que a poco de ingresar dejaba de existir, víctima posiblemente de alguna afección cardíaca.

En citado Centro se constituyó el Juzgado de Instrucción de guardia, que lo era el número 2, el cual ordenó el levantamiento del cadáver y su traslado al depósito judicial.

Descanse en paz el alma del finado, a cuyos familiares hacemos presente nuestro sentido pésame.

DISPONEMOS TUBO DE
Importación PYREX
PARA SU
letrero luminoso en NEON
CON LA GARANTIA DE
C. N.
LES AGRADECEREMOS SU CONSULTA. — BOCETOS Y PRESUPUESTOS SIN COMPROMISO. — Vitoria, 20. — Teléfono 2716. — BURGOS

CERTINA hora exacta CRONOMETRADO
Por CRONOGRAFIC «GRENIER»
en RELOJERIA ESPADA

BOLETIN METEOROLOGICO comprensivo de los datos recogidos ayer en el Observatorio del Instituto de Enseñanza Media.

Barómetro. — A las ocho de la mañana, 676,5; a las dos de la tarde, 677,3; a las siete de la tarde, 675,3.

Temperatura ambiente. — Máxima, 8,4 grados, a las 19 horas; mínima, 5,8 grados, a las 2,30 horas.

Dirección y velocidad del viento. — A las ocho de la mañana, SW—18,0 kilómetros; a las dos de la tarde, SW—10,8 kilómetros; a las siete de la tarde, SW—14,4 kilómetros.

Precipitación, 27,2.

Humedad, 83 por ciento.

Optica Internacional
Guillermo Frühbeck
Espolón núm. 30
Despacha sus recetas en el acto. Fabricación propia de cristales ópticos. — Inmenso surtido en monturas.
Precios muy económicos

Personal femenino
necesita Empresa importante.
Dirigirse: Oficina de Colocación

LETRAS DE LUTO. — A los 61 años de edad y confortada con los Santos Sacramentos y la Bendición Apostólica de Su Santidad ha dejado de existir en Renuncio doña Natividad de la Fuente Carrillo (viuda de Rufino García Martín).

Descanse en paz el alma de la finada y reciban la expresión de nuestra sentida condolencia, sus apenados hijos don Gregorio, doña María de los Angeles, don Eugenio, don Valentín y don Lucinio García de la Fuente; hijos políticos, nietos, hermano, hermanas políticas y demás deudos.

—La señora doña Natividad Díez Alonso (viuda de Francisco Ausín) ha fallecido cristianamente en esta ciudad. Contaba 65 años de edad.

Nos unimos al dolor que embarga a sus atribulados hijos doña Martina, don Nicolás, doña Natividad y doña Dolores; hijo político, nietos, hermano, hermanas políticas y resto de familiares.

¡Su compra gratis!
Desea a sus clientes
un venturoso Año Nuevo

EL CUPON PRO-CIEGOS. — En el sorteo celebrado en el día de ayer, resultó premiado con 250 pesetas el número 148; y con 25 pesetas todos los números terminados en 48.

APERTURA DE CONSULTA.— Don Angel López-Gómez Ortega, reanuda su consulta de Garganta, Nariz y Oido en su domicilio Espolón núm. 28.

FARMACIAS DE GUARDIA. — Marcos, San Pablo, 17; Ortega Iñiguez, Nuño Rasura, 12 y Del Alamo, Avenida del Cid, 43.

—Mañana, lunes: Martínez Mata, Plaza de José Antonio, 12; Lastra, Molinillo, 24 y De Abajo, Villarcayo, núm. 10.

LOS REYES MAGOS
han traído un gran cargamento de BICICLETAS y TRICICLOS para los niños burgaleses, depositándole en
CASA PEREZ - CECILIA
ESPOLON N.º 2

BURGOS HACE 30 AÑOS

Del DIARIO DE BURGOS correspondiente al jueves 31 de Diciembre de 1931

EN Vitoria y por nuestros amigos, los señores de Sarmiento, ha sido pedida la mano de la bella señorita Otilia Bruna, hija del comandante del Batallón de Montaña número 7, don Héctor y de doña Isabel Rodríguez, para el capitán de la Compañía Automóvil de Intendencia, don José Sarmiento Alegría, de guarnición en Burgos.

El hombre es sólo administrador de sus bienes; su verdadero propietario es Dios. Recuérdelo.

Resumen informativo de Centros y organismos oficiales

Comisaría del Cuerpo General de Policía

Por gamberrismo, ha sido multado con 250 pesetas José Martín Puente, Cuchillería, núm. 8, 1.º. Vitoria.

Escuela del Magisterio Femenino Santo Domingo de Guzmán

EXAMENES EXTRAORDINARIOS DE ENERO. — Los exámenes de las asignaturas darán comienzo el día dos a las once de la mañana y se desarrollarán con el horario expuesto en el tablón de anuncios.

El ejercicio escrito de la prueba final de carretera, tendrá lugar el día 3 a las nueve de la mañana.

Hermandad de la División Azul

AGASAJO DE REYES. — Con motivo de la tradicional festividad de los Reyes Magos, esta Hermandad al igual que en años anteriores, obsequiará a los hijos de sus afiliados, menores de ocho años. Las inscripciones, en el Hogar de la Hermandad durante el domingo y lunes.

Guía del ESPECTADOR

COLISEO.— "El valle prohibido" (3).

AVENIDA.—"Una mujer marcada" (4).

CALATRAVAS.— "Fraude criminal" (3) y "La batalla del Río de la Plata" (2).

CORDON. — "Tres vidas errantes" (2).

GRAN TEATRO. — "Barreras de orgullo" (3).

REX.— "Anastasia" (3) y "Amor bajo cero" (2).

ASTORIA. — "La banda de la rana" (s. c.) y "Bellísima" (3R).

EN MIRANDA

MECISA. — "Tu marido... ese desconocido" (3).

NOVEDADES.— "Un sabio en las nubes" (s. c.)

TEATRO CINEMA.— "El último atardecer" (3).

APOLO. — "Los clarines del miedo" (3).

CINE AVENIDA.— "El último atardecer" (3).

EN ARANDA

TEATRO PRINCIPAL. — "Historia de un condenado" (3).

F E L I C E S N A V I D A D E S
JOYERIA VILLANUEJA JOSE ANTONIO 31
visítenos le obsequiaremos

TELEVISORES

ANGLO
Visión panorámica; mejor que la realidad
Ultimos y magníficos modelos

Exposición y venta exclusiva

Ignacio Palacios S.A.
COMPAÑIA INDUSTRIAL Y MERCANTIL
Merced, 5
Teléfono 4700
Servicio garantizado por técnicos especializados y aparatos de gran precisión

Anuncios económicos

ALQUILERES

ARRIENDO piso calle San Pedro Cardeña. Informes calle Salas, 12, 1.º, derecha.

ARRIENDANSE primero cuatro habitaciones, baño, locales, uno pequeño. Vitoria, 21.

APARTAMENTOS todo confort, calefacción central, edificio Comercial Monasterio. Plaza Alonso Martínez, 7.

ALQUILO piso local garaje. Informes Mercado Sur, 15. Pescadería.

AUTOMOVILES Y ACCESORIOS

¡AUTOMOVILISTAS! Matriculaciones. Transferencias, carnets de conductor, tramita rápidamente, Gestoría Quintanilla.

CONTINENTAL - AUTO, S. A. Repuestos G. M. C., Chevrolet - Opel - Bedford y varios. Madrid, 1. Calvo Sotelo, 3. Teléfono 1814.

DEPOSITANDO su vehículo en la Feria del Automóvil le resuelve económicamente su venta. Carretera Valladolid (Parador del Rey) Teléfonos 2738 - 2593. Burgos.

VENDO coche Austin 7 HP., perfecto estado. Camioneta Studebaker, facilidades de pago. Ventas de Madrigalejo.

TAXI Renault Dauphine. Teléfono 2154.

VENDEMOS Seat 1.400 buen estado, sin intermediarios. Teléfono 1256.

AUTOS Seat 600, Dauphine, alquilamos sin chófer. Informes: Calzados Luis. Teléfonos 3585 y 1138.

VENDO furgoneta Austin poco consumo. Verla Aurelio Chomón. Vega, 9.

VENDO turismo Ford 8 HP., toda prueba. Tratar, Hermanos Carpintero, en Villahoz.

COLOCACIONES

OFRECESE cocinera o para niños, fuera de Burgos. Razón esta Administración.

GANE 6.000 pesetas mensuales aprendiendo Serigrafía. Mater. Apartado 8.085. Barcelona.

EMPLEADOS de toda España (incluso pueblecitos), multiplicarán ingresos colaborando ventas a plazos de interesantes artículos. Magníficos beneficios. Apartado 896. Madrid.

CHICOS de 14 años se precisan. Lejías El Cid.

SE NECESITA muchacha. Vitoria, 31, pral.

CHICO recados necesitamos, 15 a 17 años. Informes, D.M.D.

SE NECESITA chica buen sueldo. Bar Alonso. Plaza Santo Domingo de Guzmán.

SE NECESITA tractorista. Escribir con informes a esta Administración.

SE NECESITA asistenta o muchacha servicio. Razón San Juan, 22, 3.º

SE PRECISAN representantes capital y provincia, ambos sexos, sueldo 2.000 ptas. mensuales. Dirigirse por escrito a Enrique García. Lista de Correos.

SE NECESITAN tejedoras y aprendizas de 14 a 18 años. Calle Villarcayo, 8. Textiles.

SE OFRECE chófer joven, carnet primera, ayudante o solo. Razón teléfono 1206.

SIRVIENTA necesito. Médico Huérmeces.

NECESITO criado sepa de labranza. Casillas, Bar Los Angeles. Burgos.

SE NECESITA un aprendiz de 14 años, en Industrias Eléctricas Petrus. Eras San Francisco, 7.

NECESITO chica para Madrid. Martínez del Campo, 1, 2.º.

SE NECESITA señorita coger puntos. Droguería Ojeda. Avda. Cid, 78.

COMPRAS Y VENTAS

POLLITOS todos los días, granja San Benito. Aparicio y Ruiz, 12, teléfono 1146. (Detrás Audiencia).

POLLITOS recién nacidos. Avícola San Isidro. Santa Clara, 5. Teléfono 1409.

SERRIN vendo. Madrid, 20. Teléfono 5179.

«PANAVE». El mejor pienso para gallinas. Santa Agueda, 10.

MOLINOS «Deriz» todos tamaños y modelos, para piensos de todas clases. León Láriz. San Pedro y San Felices, 6. Burgos.

SE VENDE somier 1,35, seminuevo. Briviesca, 6, 1.º.

«PANAVE». Superpienso para pollitos. Santa Agueda, 10.

COMPRO caldera vapor 15 caballos. Teléfono 4892.

SE VENDEN 5.000 kilos de remolacha forrajera. Félix Robles. Hontomín.

MAIZ híbrido secado natural, cosecha propia vendo gran cantidad. José María Escalada, Milagro (Navarra).

FRUTALES de Francisco Gallo en los viveros de Covarrubias y Burgos. Martínez del Campo, 6, 1.º. Teléfono 4947.

POLLITAS vendo de dos meses. Huelgas número 35. Teléfono 5569.

VIVEROS Cossío. Véndense árboles frutales seleccionados, forestales y adorno. Cervantes, 22. Santander.

GESAN. Fabrica viguetas y bovedillas. San Pedro Cardeña, 46. Teléfono 2695.

SE VENDE lavadora. Calzadas, 20. Informes, portería.

SERRIN 0,50. Mateo Cerezo, 3. Medrano. Teléfono 2336.

VENDO televisor Philips, 17 pulgadas; compro furgoneta, cambio. Rey Don Pedro, 27, entresuelo derecha.

SE VENDEN de 800 a 1.000 pinos. Informes, Teléfono 5374.

POLLITAS sexadas por método japonés ideal H-3-W; pollitas Leghorn J-R-7 mixtos de ambos. Avícola Mirasol. Pisones, 7. Teléfono 2960.

VENDE plantones chopo canadiense (Vivero) tercer año Lorenzo Benito. Salas Infantes.

POLLITAS superponedoras Cefir-Cross cruce americano, todas edades. Hijos Abel González. Valladolid.

SE VENDE bicicleta BH de caballero, sin estrenar. Informes San Juan, 22, 3.º, izqda.

VENDO máquina peladora patatas, freidora eléctrica, aspiradora, cajas caudales, bañera, cocinas económicas números 8 y 9, placas cocina, balcones, verjas, cierres ballesta, camas metálicas, bicicleta, básculas, lámparas petromax, cubas vino. Puebla, 10.

SE VENDE piano. Razón esta Administración.

SE COMPRAN gallinas y pollos. Granja Arnáiz de Eibar. Razón en Burgos, Santa Dorotea, 2.

TALLERES: Vendo motores eléctricos, dinamos, tornos roscadoras taladro esmeril, pulidora, cizallas, prensas curvar, tornillos ajuste grandes, calderas soldar, sopletes, manómetros, mesas trabajo hierro, terrajas tubo, piezas empalme tubería y calefacciones, piezas automóvil, horno eléctrico, crisoles, baños galvanotecnia, anodos de zinc, níquel, bombo cazmiar, bolas de cazmio, matricería y existencia aparellaje eléctrico nuevo, cable instalación nuevo, barcas bronce, antifricción, estaño. W. Martín. Puebla, 10.

SE VENDE máquina de coser. Miranda, 6, 4.º, izqda.

HERREROS: Vendo hierro cuadrado rastras, cortadillo herraduras, tubo para gradas, fleje varias medidas, alambre soldar, pletina, ángulo, vigueta, U fina, aceros, etc. Puebla, 10. Chatarrería Wenceslao.

ENSEÑANZAS

OCASION, clase baratísima en cualquier materia. General Mola, 5, 1.º, derecha. Teléfono, 1670.

CLASES reválidas cuarto, sexto, Ciencias, Letras, Magisterio. San Julián, 3. Portería.

OPOSICIONES Magisterio, Selectivos, Preuniversitario, Bachillerato. Luis González. Merced, 6, 2.º.

FINCAS

VENDO piso zona San Francisco, nuevo, con ascensor, económico. Razón teléfono 3947.

VENDO bohardilla, llave en mano. Informes calle Roa, núm. 1. Zapatero.

SE VENDE casa en Castañares. José Hernando.

PISO céntrico 97.000 pesetas, por traslado. Avenida Cid Campeador, 19, 5.º, dcha.

VENDO pisos exentos, carbonera, despensa, armarios empotrados, 150.000 menos 50.000 a pagar en 15 años. Construcciones Varela (Frente Venerables).

CONSULTE sin compromiso sus ventas y compras de propiedad inmobiliaria con la garantía de un Gestor Oficial de Fincas. Gestoría Unceta.

VENDO pisos exentos, facilidades, alquilo. Avenida del Cid, 74. Taller.

SOLAMENTE por diez días y por necesitar dinero, vendo en San Pedro y San Felices primer piso, cinco habitaciones y servicios. Tratar: San Francisco, letra E, bajo.

GANADOS Y APEROS

TERNEROS: Criadlos (sin leche), con «Papilla Lechal». Droguería Nieva. Madrid, 2

REMOLQUES, cabinas y cultivadores. Gómez García. Avenida Cid, 63.

VENDO caballo semental, 4 años y dos burros garañones y un caballo recela, por quitar la parada, en Quintanilla Somuñó. Domitilo Arnáiz.

SE VENDE vaca holandesa, recién parida, segundo parto. Dolores Escribano. Pedrosa del Príncipe.

ATENCION labradores, vendo ruedas para carros de simiente. Chatarrería Lorenzo Calvo. San Juan, 23. Burgos.

SE VENDE una vaca de leche dando 50 cuartillos. Tomás Gutiérrez. Mahamud.

TRACTORES «Zetor» de 36-40 caballos, 12 velocidades; frenos hidráulicos. Precios sin competencia. Distribuidor: Central Agrícola. Miranda, 1. Burgos.

VENDO dos vacas holandesas, una recién parida, en Pedrosa del Príncipe. Germán Castroviejo.

VENDO un ganado mular elegir entre tres seis-siete años, cinco a nueve dedos. Santiago Bermejo. Villaveta.

VENDO ternera holandesa de 4 días. Granja Escobilla. Pío Alonso.

HUESPEDES

PENSION Residencia. Estancias fijas y por temporada. Céntrico. Calefacción. Teléfono 4641.

DOY pensión completa y cama 28 ptas. hay teléfono y baño. Calle Briviesca núm. 13, habitación 8.

PERDIDAS

PERDIDA por camión trayecto Villaquirán-Burgos 2 fardos cartón. Se ruega avisen o devuelvan a In-cas. Tinte, 6. Teléfono 4963.

HALLAZGO macho de 14 años, pelo negro. Razón, Alcaldía de Albillos.

PERDIDA lona camión entre Villalmondar, Castil de Peones, Burgos. Gratificaré entrega cualquier puesto Guardia civil, o teléfono 1821.

PERDIDA varios contratos de arrendamientos rústicos y relación de varias fincas. Calle de Lerma, 5, 2.º, izqda. Se gratificará.

TRASPASOS

TRASPASO cambio novelas, céntrico, 4.000. Tratar en calle Salas, Grupo Padre Manjón. Conserje.

TRASPASO local propio cualquier industria, céntrico. Informes esta Administración.

UNCETA. Garantiza los traspasos industriales y comerciales en dos meses de plazo.

TRASPASO local propio mercería. Concepción, 12.

TRASPASO local industrial, cinco escaparates, tres puertas, Concepción, 21. Informes, Camposa, 38, de 1 a 4 y de 7 a 10.

TRASPASO tienda comestibles por no poder atender. San Gil, 3.

TRASPASO vinos y comestibles con hermosa vivienda, zona Vadillos. Informes esta Administración.

VARIOS

CERTIFICADOS Penales. Ultimas voluntades. Licencias de Caza. Rama del Automóvil. Seguros Sociales. Asuntos Ministerios. Testamentarias. Ventas de Fincas, por Gestoría Unceta.

PASAPORTES, penales, últimas voluntades, licencias. Confíelas a Gestoría Quintanilla.

Encuadernaciones: corrientes y de lujo, encárguelas en TALLERES GRAFICOS «Diario de Burgos». Calle Vitoria, núm. 13. Teléfono 2852.

SEGUROS Generales todos los ramos, absoluta garantía. Gestoría Quintanilla.

PASAPORTES. Gestoría Unceta. Plaza Vega, 5.

FOTOGRABADOS. Confección rápida TALLERES GRAFICOS «Diario de Burgos». Precios ventajosos. Calle Vitoria, 13. Teléfono 2852.

SASTRE arreglo y doy vuelta abrigos y toda clase prendas de caballero. San Gil, 3, 1.º.

COVADONGA, S. A. de Seguros Generales. Subdirección en Burgos. Nuevo domicilio: Vitanas, 3, 4.º.

M.E.C.D. 2017

«Se impone una reforma a fondo de las estructuras del capitalismo liberal»

«Regar nuestras tierras es necesidad histórica acuciante»

En su alocución de fin de año, el Caudillo subraya cómo el veto ha convertido al Consejo de Seguridad en instrumento soviético

(Viene de primera página)

nos protege de lo imprevisible. Voluntad que hemos de ganarla y para ello no son indiferentes ni la rectitud y virtudes del capitán, ni los merecimientos de los beneficiarios.

Este es el caso de la empresa nacional, en que el sistema y la doctrina representan la nave y la técnica, el gobernante al capitán que conduce la empresa y los españoles todos a los tripulantes y beneficiarios.

Yo podría deciros, con la experiencia de aquél a quien la vida le ha llamado a batallar, que en todas las empresas en que juega el riesgo y la fortuna, la benevolencia de Dios es esencial, y que muchos de los desastres y fracasos que en la vida solemos asignar a la fatalidad y mala suerte, han sido la mayoría de las veces motivados por haber discurrido los promotores fuera de los principios de la Ley Divina. Y si ascendemos a las empresas públicas, a las grandes tareas nacionales, cuando los gobernantes o los pueblos escandalizan con una conducta de agravios para la Ley de Dios, no tarda en llegar el castigo sobre sus empresas.

No quiebra esta Ley el hecho de que gobernantes y pueblos perseguidores de la Iglesia y enfrentados con la Ley de Dios, puedan obtener temporalmente éxitos o ventajas, pues cuántas veces Dios eleva al que pronto ha de dejar caer.

En la última gran contienda esto se puso de manifiesto, pues pese a los primeros triunfos deslumbrantes, Dios no pudo permitir la victoria de los que obraban contra su Ley, y así tenía que llegar su final; pero no tenemos que ir a buscar fuera ejemplos. Nuestra Historia los registra a cada paso y nuestra generación los ha vivido en nuestra misma Cruzada y los años que inmediatamente la siguieron, que constituyen una muestra clara del favor y la protección del Cielo sobre los españoles. La sangre de los héroes y de los mártires produjo sus frutos en esto que los profanos llaman el milagro español.

La inteligencia humana no suele descubrir la mayoría de las veces los inescrutables designios divinos. Así, cuando las persecuciones religiosas de la república hicieron blanco en la Compañía de Jesús, a la que disolvieron y despojaron, los católicos no acertábamos a comprender el desamparo en que aparentemente Dios dejaba a la disuelta Orden y, sin embargo, poco tiempo después aquello que nos parecía un mal se convertía en bien al desencadenarse las más terribles persecuciones y matanzas de religiosos bajo el dominio rojo, en que los jesuitas, por estar disueltos, pudieron salvar la casi totalidad de sus vidas y propiedades.

LO ESPIRITUAL EN EL PRIMER PLANO DE NUESTRAS INQUIETUDES

Si constituímos un pueblo católico, lo espiritual debe pasar al primer plano de nuestras inquietudes y el resurgimiento de nuestra Patria hemos de medirlo en una gran parte con el módulo de lo religioso; pero no me corresponde a mí hacer el análisis de este renacimiento, que doctores tiene nuestra Santa Iglesia. Lo que sí puedo asegurar es: que en lo que corresponde al César, en el campo de lo temporal, jamás ha existido en nuestra Patria ningún régimen ni ningún Gobierno que hubiera hecho lo que el Estado español y sus Gobiernos vienen haciendo por el renacimiento de la fe y de la moralidad pública, no sólo con las medidas de auxilio directo a la Iglesia y a sus jerarquías, si no por su legislación y obra eminentemente social, como lo acusan la reducción de la criminalidad, la escasísima delincuencia infantil, la disminución progresiva de la inmoralidad y la floración de vocaciones religiosas en todos los medios sociales.

La influencia de nuestra obra social sobre la discriminación de la delincuencia, es importantísima, y así lo acusan elocuentemente las estadísticas. En uno de mis viajes, me detuve en un pequeño pueblo de Andalucía a visitar una pequeña obra social de casas para braceros y huertos familiares y, en aquel acto, el juez y las autoridades locales me manifestaron su satisfacción por el cambio que había sufrido el pueblo, que de 350 delitos contra la propiedad registrados en los Juzgados anualmente, habían descendido a cinco, los que ahora se registraban, después de realizada aquella pequeña obra social. Mucho también podría deciros de la delincuencia, los vicios y los casos incestuosos, que se registraban en esos suburbios infrahumanos que la incuria anterior ha dejado acumular en las proximidades de las poblaciones y a los que estamos dando la batalla hasta hacerlos desaparecer.

La construcción de nuevas escuelas y la lucha contra el analfabetismo con centros de formación profesional, la multiplicación de las becas y los estímulos para el estudio, de los necesitados, constituyen una obra complementaria de la anterior, que con la inquietud que el Movimiento llena a través del Frente de Juventudes y la acción de la Sección Femenina, están logrando cambiar la fisonomía de nuestro pueblo.

EL PANORAMA ECONOMICO ESPAÑOL, PLENAMENTE SATISFACTORIO

Si contemplamos el panorama económico español, en el último año no ha podido ser más satisfactorio. La recuperación ha sido un hecho. El índice medio de la producción industrial se ha aumentado en este año en más de un diez por ciento respecto del anterior. Las producciones básicas en particular, experimentan un notable impulso. Así, la energía eléctrica, ha aumentado en un 13 6 por ciento, la producción de acero un 14.8 por ciento y la de cemento un 14.3 por ciento. El desempleo, ya escaso en nuestra Patria, se ha reducido en un 6 7 por ciento respecto del año pasado. El coste de la vida ha permanecido prácticamente inalterable. La cotización de la peseta en las principales Bolsas extranjeras, permaneció estable. Nuestro signo monetario, cuya convertibilidad fue decretada el 18 de julio de este año, goza de alta estima en el exterior, y los organismos internacionales realizan operaciones con nuestra divisa lo mismo que con cualquier otra moneda fuerte. Frente al déficit crónico en nuestra balanza de pagos, se ha obtenido este año un amplio superávit, que nos ha permitido cancelar los créditos del Fondo Monetario Internacio- un 13 6 por cienot, la producción nal y que las reservas de nuestras divisas alcancen una cifra doble de la que España tuvo en sus mejores tiempos.

Este saneamiento económico y financiero sin precedentes en nuestra Patria, ha repercutido en forma favorable en el crédito público, tanto interior como exterior. La afluencia de los capitales procedentes del extranjero en los diez primeros meses de este año, registra una entrada líquida de capitales en las Bolsas españolas que rebasa los 2.300 millones de pesetas, a los que hay que añadir las inversiones directas de capital extranjero para la instalación de empresas o modernización de industrias españolas, que en lo que va de año asciende a 4.300 millones. Todo ello unido al signo favorable de nuestra balanza de pagos, nos ha permitido este año importar bienes de equipo por valor de 21.000 millones de pesetas, con lo que se dará un gran impulso al ininterrumpido proceso de industrialización del país.

El pequeño ahorro ha experimentado igualmente un gran incremento, pues el montante de las Cajas de Ahorro pasa de 80.350 millones en Diciembre de 1960, a rebasar los 90.000 millones en el año actual.

Esta gran mejoría de nuestra situación económica, que se refleja en los presupuestos aprobados por las Cortes de la Nación, y que son un exponente claro de nuestro resurgimiento, repercute ya en los sectores más débiles y necesitados. Aquel lema de nuestro Movimiento "ni un hogar sin lumbre, ni un español sin pan", se hace realidad a través de los fondos nacionales de Igualdad de Oportunidades, de Protección al Trabajo y de Asistencia Social, a los que el Estado destina en los nuevos presupuestos 2.900 millones de pesetas, exponente claro de la decidida política social del Régimen. Para la revisión de las pensiones a las Clases Pasivas, ha llegado también, la justicia de nuestra hacienda, al dedicarlas 2.600 millones, que aliviarán la situación económica de doscientas mil familias de funcionarios públicos que el Estado no puede abandonar en su infortunio.

SE GOBIERNA Y SE ADMINISTRA PARA EL PUEBLO Y CON EL PUEBLO

Como véis, las bases de nuestra economía se hallan ya sólidamente establecidas. La solvencia de nuestras instituciones políticas y de nuestros órganos de administración y de Gobierno está plenamente confirmada por un largo proceso de perfeccionamiento orgánico y funcional, que ya despierta interés en los sectores más solventes de los grandes países de Europa y América por la originalidad y sincronización de nuestra doctrina fundamental a la problemática que caracteriza esta etapa histórica, así como el reconocimiento de la eficiencia con que nuestras estructuras políticas, sociales y económicas acometen y dan cima a realizaciones de toda índole y del más alto bordo, y admiran la flexibilidad para afrontar sin peligro de la estabilidad y de la solidez las revisiones que los inevitables y lógicos desfasamientos imponen o aconsejan.

Entre estas estructuras ocupa lugar muy señalado nuestro sistema de representación pública, que garantiza, además de la presencia efectiva, real y orgánica de todos los sectores e intereses en el supremo órgano legislativo de la Nación, su participación directa en cuantos organismos nacionales, provinciales o municipales se administra o regula algún aspecto del bien común.

Una de las motivaciones más inmediatas y dinámicas del Movimiento nacional fue la de dotar de autenticidad a la representación de los gobernados en la gestión de la "res pública", que para una recta constitución de la sociedad civil exige la participación de sus miembros en las responsabilidades del bien común.

De ahí que, progresivamente, en la composición de la mayor parte de los órganos cooperadores o de control de la Administración pública, en los sectores de las entidades paraestatales o incluso en las más específicamente propias de aquella, figuren ya representantes de las entidades sociales en que están encuadrados los ciudadanos por su función familiar, su integración municipal, su profesionalidad o especiales actividades. Precisamente en esos órganos de colaboración, asesoramiento, información o de administración, es donde se da efectividad diaria las leyes, y es en ellos donde pueden realizarse experimentos cuando un cuerpo legal necesita ser revisado o puesto al día y en qué sentido debe ser proyectado su posible perfeccionamiento o sustitución.

En cuanto a la importancia y número de estos órganos en los que de un modo u otro la decisión administrativa se ve por lo menos condicionada a escuchar, cuando no a sancionar el dictamen de sus componentes, constituye hoy un caso verdaderamente ejemplar. Entendemos que sería un contrasentido someter a una norma activa estatal y ordenancista el ejercicio de la prudencia política a que está obligado todo el que participa en funciones rectoras de gobierno, pero dentro de nuestro sistema la discrecionalidad es mucho más restringido desde todos los puntos de vista que en la mayor parte de los países, precisamente porque hemos hecho una realidad tangible y concreta la armonía entre autoridad y régimen representativo.

Se gobierna y se administra así no sólo para el pueblo, sino con el pueblo, lo que a su vez constituye un mecanismo que por sí mismo facilita la ascensión y selección natural de los más capacitados y con mayor voluntad de servicio a la comunidad. El cuadro de auténticos dirigentes en las distintas zonas y escalas de las actividades sociales y políticas, es hoy por su diversidad, amplitud y especialización infinitamente más completo y superior en todos los sentidos al de cualquier otro momento de nuestra Historia.

Lo que ocurre es que frente a unos modos políticos en los que privaba la frase apta para la galería, la picaresca oportunista, el alegato panfletario y el tópico electorero, el Movimiento nacional ha impuesto un signo de eficacia de realismo, de dedicación y de servicio, abriendo, contra el antiguo hermetismo de los clanes que detentaban en cada partido hasta el dominio de la popularidad, ancho cauce a la promoción de cuantos se sienten llamados a la grave servidumbre que lleva consigo toda la función directiva asumida o asistida sin frívolas complacencias y con altura de miras.

Como en todo organismo con grado normal de salud, en la biología política española se produce la consolidación de aquellos elementos que representan una garantía de estabilidad y continuidad y la conveniente renovación mediante la incorporación de sucesivos y normales relevos.

LA ESTRUCTURA SINDICAL ES BASICA EN NUESTRO SISTEMA POLITICO

Bien sabéis que en la orientación que preside el trabajo de creación de nuestro sistema político, la estructura sindical es básica y viene dando forma y personalidad viable y permanente a la sociedad entera. La representación se basa en la familia y en los organismos sindicales y municipales, y no hay sino tomar la de ellos en sus diversas esferas para integrar los organismos representativos en el Estado y en la Administración. Merced a ésto, por primera vez en la Historia del mundo occidental, los supremos organismos sindicales llegan a tener desde los órganos consultivos, deliberantes y fiscalizadores del Estado y de la Administración, los medios adecuados para hacer frente al volumen y a la importancia de los intereses que se le confían y de las responsabilidades que de ellos se derivan.

Nadie se atrevería a defender hoy que los intereses de cada sector económico y sus conveniencias pudieran servirse en régimen de guerra privada de cada grupo por separado contra los demás. En su grandiosa evolución histórica, el sindicalismo no se ha detenido en la creación de baluartes aislados de cada localidad o de cada sindicato, sino que ha puesto en pie el entramado orgánico de esos Consejos, Federaciones y Confederaciones donde se tributa la solidaridad a la base común de todas las conveniencias particulares o de grupo. Nosotros hemos sabido dar un gigantesco paso hacia adelante con los procedimientos de compaginar la libertad sindical con la unidad sindical más amplia.

Algunos se felicitan de que comience a reconocerse y estimarse nuestro sistema sindical desde el extranjero; y es verdad que ello entraña un cambio sustancial en relación con la ciega, pertinaz y sectaria enemiga de los pasados años, fundada sobre una prevención deliberada y hermética que impedía no ya ver, sino incluso, mirar y acoplar elementos de juicio. Hoy ya aparecen nobles testimonios donde se admite que hemos conseguido cosas y realizaciones superiores en muchos conceptos a las de otros países y totalmente desconocidas antes de nuestra Patria.

Pero sin perjuicio de agradecer en todo su valor esos testimonios, hemos de tener conciencia de la limitación de los puntos de vista y de los cuadros mentales sobre los que se levantan. Ellos tienen por punto de llegada lo que en nosotros no es más que el de partida; es decir, la eficacia asistencial, la contratación colectiva y cosas semejantes. Todavía no adivinan cuánto entraña nuestra voluntad de fundar principalmente sobre el sindicalismo nacional un sistema político entero de representación y convivencia. La inestimable adquisición de la unidad sindical y de la libertad sindical y esa constitución de la sociedad en familias, municipios, sindicatos y asociaciones culturales, que transforma los supuestos de hecho de la tiránica política y del derecho político, que sigue siendo fuera de España algo desconocido y hasta insospechado. Y será preciso alcanzar las últimas etapas de nuestra propia marcha con sus espléndidas realizaciones para que comiencen a comprender la distancia a la que se han quedado y el ejemplo y estímulo que España va a ser para el sindicalismo nacional de todos los pueblos.

Dada la importancia del empeño no han de parecernos dilatadas, largas y penosas las etapas de nuestra trayectoria. Hemos de consolidar cada avance creciendo simultáneamente en extensión y en hondura. Continuaremos sin prisa, pero sin pausa, el proceso inexorable de integración y de perfeccionamiento de nuestro sindicalismo, deduciendo las consecuencias obligadas para la configuración de la Administración y del Estado.

Todo esto avala la congruencia existente entre nuestra concepción doctrinal y la configuración institucional.

ES PRECISO QUE LOS POSTULADOS DEL MOVIMIENTO ALCANCEN SU MAXIMA EXPANSION

Cubiertos los supuestos básicos de nuestra revolución nacional, es preciso que los postulados del Movimiento alcancen su máxima expansión. Para ello hay que acomodar las estructuras, no sólo las políticas de organización social sino muy especialmente las económicas, a un ordenamiento jurídico, en el que el desenvolvimiento de los derechos de la persona y la igualdad de oportunidades para todos estén garantizados por la subordinación práctica y la activa contribución de los intereses privados a la función social, que es exigible y debe ser exigida a toda persona, sector social o instrumento que produce.

Ahora bien, si es connatural a la persona la titularidad de determinados derechos y su capacidad para la adquisición de otros, los fundamentos sustanciales que dan origen a la sociedad imponen al Estado la obligación de mantener una concepción moral y política de fines concretos, que han de ser conseguidos mediante un plan y método práctico de realizaciones estimuladas y en los casos que fuese conveniente, impuestas por la autoridad...

Es el poder el instrumento indispensable para mantener la unidad moral de todas las fuerzas sociales dentro de un concreto orden político, económico y social, ajustado al orden superior en el que fueron creados el hombre y los medios que le fueron dados por Dios para su multiplicación y salvación. El ideal es que los deberes de este modo cristiano de entender la vida en sociedad, se cumplan por el influjo de una conciencia colectiva movida por un conjunto de principios y normas éticas, pero, al mismo tiempo, es indispensable que sean exigibles y urgidos por la autoridad, que está obligada a seguir procedimientos lícitos, pero eficaces, para restablecerlo y para imponer, instaurar y tutelar dicho ordenamiento, siempre que se produzca el incumplimiento la transgresión positiva del mismo.

Dentro de este orden superior, en el que están naturalmente encuadrados los derechos reales o potenciales del individuo, la titularidad de intereses privados es un medio instrumental y, por consiguiente, cuando en el usufructo de esta titularidad se obstaculiza o se desvía en beneficio exclusivo propio el proceso productivo general de bienes, impidiendo la participación equitativa de todos los miembros de la comunidad y de ésta en cuanto a tal en los beneficios y frutos de dicho proceso, se está practicando una delictiva inversión de fines y se subvierte en sus fundamentos el recto orden social.

Pesan sobre la iniciativa privada responsabilidades muy graves y directas en cuanto a la multiplicación de los bienes y a la participación equitativa de todos en los beneficios, pero gravita sobre la autoridad el imperativo de hacer lo que no debe ser hecho por los particulares, lo que la iniciativa privada por negligencia, incompetencia o incapacidad no hace, o no lo hace bien, o lo hace insuficientemente y que, sin embargo, no puede dejar de ser realizado, dada su necesidad o trascendencia económica o social.

Le incumbe igualmente impedir que la propiedad privada en aquello que es básico para el referido proceso general de producción, constituya un obstáculo, un freno o una desviación del mismo con las consiguientes repercusiones negativas en el más amplio orden general. La función rectora de la autoridad implica como fundamental, entre otros, el deber de que la solidaridad nacional no padezca detrimento grave, y para ello es hoy imprescindible que la economía se haya sometido a un orden moral y político, que ha de estar concebido y dirigido al servicio del fin próximo y último de la persona humana.

Desde esta posición doctrinal, que es la que preside desde su iniciación el ideario sustantivo del Movimiento nacional, se percibe con claridad meridiana, que no son las viejas estructuras económicas del capitalismo liberal las más adecuadas a tan altos y superiores fines. Se impone, pues, una reforma a fondo de sus estructuras y en ello nos venimos esforzando sin tregua ni descanso.

ESTAMOS EN CONDICIONES DE GARANTIZAR LA REDENCION DEL CAMPO ESPAÑOL

La reforma de estas estructuras, y muy particularmente las que afectan a la economía, sólo cabe afrontarla teniendo presente que el proceso de producción no puede destruirse, que el curso económico no puede paralizarse. Aún supuestas las bases previas necesarias, hay que ir sustituyendo progresivamente las piezas del viejo mecanismo por las del nuevo con el máximo tacto.

Se trata de una tarea que implica, de una parte, la necesidad de mantener un ritmo de producción progresivo, si no queremos que el normal aumento de las necesidades se distancie tan expresivamente del volumen de bienes disponible, que el equilibrio entre uno y otro resulte prácticamente inasequible con la consiguiente repercusión social y política.

Por otro lado, la multiplicidad y complejidad que entraña este proceso, en el que han de abordarse desde cuestiones de derecho estricto a nuevo planteamiento de las actividades financieras y bancarias; desde agudos problemas de psicología colectiva y de capacidad industrial, y de preparación técnica y profesional, exigen extremar la prudencia y el sentido de responsabilidad, al mismo tiempo que la firmeza en la decisión, que llegue sin prisas contraproducentes, pero sin pausas injustificadas, hasta las últimas consecuencias; máxime como en el caso de nuestras anárquicas estructuras agrarias, que están frenando en otros órdenes de la economía nacional, repercuta equitativamente y con la intensidad que es de desear en el nivel de vida de los sectores sociales más necesitados.

No fue tarea pequeña ni fácil habilitar los instrumentos adecuados para la redención del campo español planeada ya desde los años de nuestra Cruzada, y en ningún momento abandonada, como lo muestra la obra gigantesca ya cumplida o en marcha y que tantas ilusiones despertará entre nuestras poblaciones campesinas; sin embargo, cada hora nos trae nueva inquietud, y una vez son los propios problemas internos y otras son los externos los que nos afectan con sus leyes inexorables.

Tampoco lo fue la de crear, experimentar y acumular los resortes y medios de todo tipo necesarios para una empresa de tan alto bordo. Hoy estamos en condiciones de garantizar que será llevado a cabo sin quebranto de ningún derecho legítimo, pero también sin vacilaciones ni debilidades. Está en juego la justicia, la solidificación de un orden social cristiano, la elevación armónica de nuestra economía y la vida libre y decorosa de millones de españoles.

Tampoco ahora nos temblará el pulso en tan importantes y decisivas batallas, en las que estamos seguros surgirán dificultades, obstáculos y negligencias, pero también contaremos con la colaboración de la inmensa mayoría de los españoles. Y quien no tiene fe en el pueblo español, es porque no lo conoce. En este conocimiento, adquirido en el transcurso de los últimos veinticinco años, el que nos ha permitido y nos permite no albergar temores ni dudas sobre el porvenir.

Vivimos en un mundo que se nos ha hecho pequeño, con el que intercambiamos nuestras producciones y al que estamos ligados en orden a los procesos económicos. Ante los avances y progreso del Mercado Común y las obligadas rebajas arancelarias, se ven muchas veces amenazadas y afectadas las producciones propias, obligándonos a producir a precios internacionales y de competencia en los mercados. Esto afecta gravemente a nuestras débiles estructuras agrarias, especialmente de nuestra producción de cereales de secano en nuestras altas mesetas. Lo que ayer venía impues-

(Para a quinta pág.)

De la alegría jubilosa del pasado 1.º de Octubre a los umbrales de un magno plan de industrialización

(Viene de primera página

un bosquejo general y bastante expresivo de las líneas más destacadas de ese planteamiento general de las necesidades rurales burgalesas. Al respecto sólo me cumple formular una leal advertencia, especialmente dedicada a los vecinos de la zona de Ledanías: es la de que mi deseo es el de que comprendan todos que en éste como en cualquiera de los demás proyectos y estudios no tratamos sino de elevar el nivel de vida de los burgaleses, de laborar por su mejoramiento, sin ninguna otra mira que no tenga esa finalidad única y decidida.

En tal línea de servicio y con amplios deseos de fomentar mejores condiciones de vida en los núcleos rurales, es grato subrayar que en lo que a viviendas se refiere —y claro es que también con efectividad para la capital y poblaciones industriales— se va a constituir, de acuerdo con la Delegación nacional de Provincias de la Secretaría general del Movimiento un Patronato en Burgos para la mejora de viviendas rurales, el cual, con la ayuda de la Dirección general de la Vivienda, concederá importantes subvenciones con la finalidad del mejoramiento de las repetidas viviendas. Y a tal efecto se podrá otorgar: cinco mil pesetas, a fondo perdido, por beneficiario y vivienda; anticipos sin interés hasta diez mil pesetas por vivienda, amortizables en diez años y préstamos con interés legal, hasta 20.000 pesetas, durante quince años. Es éste un nuevo paso que permitirá llevar a cabo numerosos proyectos de mejoramiento de casas y que, desde luego, encierra un profundo contenido social.

Y ya que de obras sociales hablamos, me produce honda satisfacción anunciar que próximamente se inaugurará, D. m., por la Campaña de Invierno un nuevo Depósito de Transeúntes, unido al nombre del ilustre capitán general que fue de esta región, don Luis Oliver Rubio y en cuya realización tan generosa colaboración he recibido de las Cajas de Ahorro benéficas de esta ciudad.

En periplo espiritual de laboriosidad fecunda hemos retornado a donde partimos, a esta ciudad entrañablemente querida y que espera ilusionada, como ya he indicado, la conclusión del ferrocarril Madrid-Burgos. No quiero, en modo alguno, que pueda parecer tratado como de pasada tema tan importante. Y, por tanto, a él quiero referirme como fin de esta sumaria exposición de anhelos y de realidades tangibles o a punto de serlo. Días pasados hemos hablado de ello con el propio ministro de Obras Públicas y seguimos con nuestra esperanza puesta en que un día no lejano llegue a ser realidad lo que nos dijo confirmándolo el Director General de Ferrocarriles, invitándonos, en el primer trimestre de 1962, a que presenciáramos la colocación de raíles y traviesas en el trozo Aranda-Burgos. Ese es mi augurio final, en cuanto a aspiraciones burgalesas...

Y, para terminar, quisiera que al último rincón de esta provincia llegara, por lealtad a Burgos, nuestro deseo firme de comenzar a levantar otra Castilla grande, otra Castilla poderosa y rica, cubierta de fábricas, labrada y fertilizada con claros y robustos pueblos nuevos constelados de escuelas, cruzados de canales, surcados de caminos, mecanizada, electrificada, nueva y eterna. Así será, si Dios lo quiere.

Desea a clientes y amigos

FELIZ AÑO 1962

FRIO INDUSTRIAL BURGALES

BANCO DE SANTANDER

Fundado en 1857

Capital totalmente desembolsado. . . . 200.000.000 Pesetas

Reservas . . . . . 457.000.000 »

Departamento especialmente organizado para toda clase de operaciones con el exterior

SUCURSALES EN LAS PRINCIPALES PLAZAS DE LA PENINSULA, ISLAS CANARIAS Y BALEARES

Representaciones en ARGENTINA, GRAN BRETAÑA, MEJICO y VENEZUELA con exclusivos fines comerciales y de información (sin poder realizar operaciones bancarias) en:

Corrientes, 465. BUENOS AIRES

38, Lombrad Street. LONDRES, E.C.3

Isabel la Católica, 38 (Edificio "La Noria"). MEJICO 1, D. F.

Avda. de Urdaneta, Esq. Las Ibarras. Edificio Central, Oficinas 104. CARACAS

(Aprobado por la Dirección General de Banca, Bolsa e Inversiones con el núm. 3.678)

M.E.C.D. 2017

Prosiguió el aumento de la renta y producción nacionales en 1960 y 1961

Cumplimiento del tradicional voto al Apóstol Santiago

Reciben sepultura en Madrid los restos de la viuda de García Noblejas

Madrid.—El Consejo de Economía Nacional, en su sesión plenaria del día 30 del corriente, aprobó las cifras definitivas de índices de producción y renta nacional, correspondientes a 1960 y las cifras de avance de 1961, que figuran a continuación:

Indices de producción (media 1953, 54 = 100):

1960.—Indices producción agrícola, 115,6; índices producción minera, 131,8; índices producción industrial, 149,4.

1961.—Indices producción agrícola, 118,1; índices producción minera, 138,0; índices producción industrial, 188,9.

Renta nacional (en millones de pesetas): Renta nacional total:

1960.—En pesetas cada año, 469.118; en pesetas de 1953, 309.241.

1961.—En pesetas cada año, 497.658; en pesetas de 1953, 320.656.

Renta nacional por habitante:

1960.—En pesetas cada año, 15.571; en pesetas de 1953, 10.264.

1961.—En pesetas cada año, 16.390; en pesetas de 1953, 10.560.

En 1961, la renta nacional experimentó un aumento, en pesetas de cada año, del 6,1 por 100 y del 3,7 por 100 en pesetas a precios constantes de 1953.—Cifra.

TRADICIONAL OFRENDA AL APOSTOL

Santiago de Compostela.—Ha sido conmemorada la fecha de la traslación del cuerpo del Apóstol Santiago desde el puerto de Haiffa (Jerusalén).

En cumplimiento del voto de las Cortes de León y Castilla, del año 1946, presentó la ofrenda nacional, en representación de Su Excelencia el Jefe del Estado, el gobernador civil y jefe provincial del Movimiento, don Evaristo Martín Freire.

A la tradicional invocación contestó el Cardenal-arzobispo doctor Quiroga Palacios.

SEPELIO

Madrid.—Se ha celebrado hoy la inhumación de los restos de la señora viuda de García Noblejas, fallecida ayer.

En la presidencia oficial se hallaba el Jefe de la Casa Civil de Su Excelencia el Jefe del Estado, conde de Casa Loja; ex-ministro don Raimundo Fernández Cuesta; delegado nacional de Prensa, Propaganda y Radio del Movimiento, que ostentaba la representación del ministro secretario general; presidente de la Diputación y otras autoridades. Asistieron numerosos miembros de la Vieja Guardia y Guardia de Franco, afiliados al Movimiento y gran cantidad de familiares y amigos, constituyendo el acto una manifestación de duelo extraordinaria

VISITA AL MINISTRO DE LA GOBERNACION

Madrid.—Las autoridades sanitarias visitaron al ministro de la Gobernación, don Camilo Alonso Vega, para felicitarle con motivo de la terminación del año y, al propio tiempo, hacerle entrega de un artístico pergamino firmado especialmente por Su Excelencia el Jefe del Estado español, en el que figura el acuerdo de concesión de la Gran Cruz de Sanidad, impuesta el pasado verano al ministro.

PRIMERA PROMOCION

Madrid.—Este mediodía le fueron entregados los despachos a la primera promoción de peritos de Montes. Constituyen esta primera promoción unos cuarenta y dos peritos, en sus dos especialidades de silvopascicultura, y de industrias. Dos de estos cursaron los estudios libremente.

NUEVA E IMPORTANTE INDUSTRIA EN LA CAROLINA

Jaén.—Una nueva industria textil se va a montar en el pueblo de La Carolina, de esta provincia, según ha comunicado el director general de Industria al gobernador civil. Tendrá grandes proporciones y será edificada en terrenos cedidos por aquel Ayuntamiento.

CONVENIO COLECTIVO

Madrid.—Un convenio colectivo sindical ha sido firmado en la empresa Plata Meneses, que afecta a más de doscientos cincuenta productores. Al acto de la firma asistieron el delegado provincial de Sindicatos, el conde de Vallellano, el jefe sindical provincial del Metal y otras jerarquías sindicales.

Fuerte tormenta sobre Málaga donde un niño pereció ahogado

En la cumbre de Navacerrada varios esquiadores salvan a siete personas

Málaga. — Una fuerte tormenta acompañada de grandes relámpagos y truenos ha descargado a mediodía sobre esta ciudad. También se han producido muchos derrumbamientos en varios sectores de la población. Hay que lamentar la muerte de un niño que pereció ahogado. El muchacho fue arrastrado por las aguas del arroyo de Teatines durante un gran trecho hasta ser absorbido por una alcantarilla.

SALVAMENTO DE SIETE PERSONAS

Puerto de Navacerrada. — Los esquiadores Bernardino Bartolomé, Luis Sánchez, Francisco Fernández y Fermi, este último conocido empleado del telesilla de Navacerrada, han salvado anoche a siete personas que se perdieron en el descenso desde la "Bola del mundo" después de haber visitado la emisora de televisión.

Durante cinco horas don Manuel Rodríguez; su ayudante, don Antonio Olmos; el también ingeniero, don Antonio Olivegaros con su esposa doña Mari Josefa Gómez García, sus primos Luis y María Soledad Carrillo, juntamente con dos técnicos alemanes de televisión, lucharon contra las inclemencias del tiempo, hasta las once de la noche en que fueron hallados por los citados esquiadores, en medio de un gran frío, ventisca y lluvia que los desorientaron.

Al notarse su ausencia, se formó la citada expedición de esquiadores, interviniendo también en la búsqueda la Comandancia 101 de Madrid y numerosos vecinos de los pueblos cercanos que también organizaron expediciones independientes.

Adoración Nocturna

VIGILIA DE FIN DE AÑO

Tendrá lugar en la noche de hoy domingo en la Santa Iglesia Catedral.

La Santa Misa dará comienzo hacia las doce y media y será celebrada por el Excmo. y Rvdmo. Sr. Arzobispo.

La Sagrada Comunión se distribuirá alrededor de la una.

Pueden asistir a esta solemne y antigua Vigilia cuantos fieles lo deseen. Nada más a propósito para las almas cristianas y piadosas que despedir el año y comenzar el nuevo en meditación y santa unión con Dios.

Un sacerdote español nombrado prelado nullius de San Ramón Nonato en Brasil

Ciudad del Vaticano.— El Padre Santo Juan XXIII ha nombrado a un sacerdote español prelado nullius de San Ramon Nonato (Brasil).

El Pontífice ha nombrado al Padre Amadeo González Ferreiros, de la Orden Mercedaria, para desempeñar dicho cargo.

El Padre González Ferreiros, nació el 20 de Julio de 1911 en Sindran, cerca de Monforte de Lemos. En 1957, fue nombrado vicario provincial de Castilla.

EL CARDENAL LARRAONA, NOMBRADO PROTECTOR DE UNA CONGREGACION RELIGIOSA

Ciudad del Vaticano.— El Papa ha nombrado al Cardenal Arcadio María Larraona, protector de las Religiosas Terciarias Regulares Franciscanas de la Purísima Concepcion, cuya Casa Madre se encuentra en Villa Obregón (Méjico).—Efe.

EL TIEMPO ES ORO

Por Eduardo DIEZ CONDE

Meditación de Año Nuevo.—El principio del año es para el cristiano, como un Cabo de Buena Esperanza para el navegante. En dicho Cabo se juntan las aguas de dos mares que forman olas gigantescas que chocan con estrépito. También con motivo del año nuevo se juntan en nuestro corazón los recuerdos amargos y las ilusiones del año saliente y del entrante.

El cristiano sabe que la vida del hombre sobre la tierra es una milicia; por eso, a pesar de este choque furioso surge en su pecho, como una oración, la clásica frase: ¡Feliz año nuevo! Es decir: de las tormentas, que agitan su vida, el cristiano saca méritos para la vida eterna; y de este modo, se hace más llevadera la cuesta áspera del vivir.

Pero, ¿tendrán un año feliz los que se pongan enfermos; los labradores que pierdan las cosechas; los infelices que mueran en los campos de batalla; los prisioneros encarcelados y mutilados de guerra; las viudas y los huérfanos sin consuelo, ni medios de vida? ¡Ah! ¡Qué pena, qué puñalada recibe el canceroso, que no es un santo, cuando se entera que está roído por el temido cáncer!

Vida de tránsito. — Cada año que pasa, es un año menos de vida, que se desprende de nuestra existencia. Nuestra vida es un río que desemboca en la eternidad. La vida presente es un prólogo de un libro inacabable. Dios, entre la nada y la eternidad, puso este mundo efímero como lugar de tránsito y noviciado del cielo. Porque el hombre se alimenta de ilusiones; y así, los niños dicen: "Cuando yo sea mayor"; los jóvenes levantan castillos de fantasías; y los adultos se consuelan pensando "cuando yo era jovén". ¡Vanas ilusiones! el hombre es una sombra, flor de un día y su vida tan corta, que viene al mundo con pañales en una mano y en la otra con el sudario para la fosa.

El tiempo es oro. — El tiempo es un gran don de Dios, un tesoro precioso para el alma que sabe aprovecharlo y no lo despilfarra. En cambio una vida de salud, de alegrías, de riquezas y diversiones puede ser un gran fracaso.

Y sin embargo, el tiempo vale tanto como la eternidad, porque con él podemos ganar la felicidad eterna. En este sentido, dice San Agustín, que cada segundo es germen de eternidad. ¡Qué insignificante es el hombre y no obstante, cuanto vale!

Un multimillonario americano convidó a comer a un pobre misionero capuchino huído de la China roja. Durante toda la comida, el rico anfitrión no paró de hablar por teléfono y siguiendo las cotizaciones de la Bolsa por el telex. Terminada la comida, dijo con énfasis de gran satisfacción dirigiéndose al misionero: "Como ha podido ver, Padre, aquí no se pierde el tiempo", a lo que replicó humildemente el misionero. "Pero quizás se pierda la eternidad"...

Morir, después de todo, es dormirse entre los hombres, y despertarse entre Dios y los ángeles. Si todo perece es porque todo vuelve a manos de Dios, alfa y omega del universo mundo. La vida es una eterna circunvalación; parte de Dios, y a Dios vuelve.

Agenda de la Seccion Femenina. Es la mejor consejera del ama de casa, pues además de ser un estupendo diario, está completada con consejos para la casa, recetas de cocina, editorial de los días de fiesta señalados, convivencia social, etc.

✝

Las misas gregorianas que darán comienzo mañana, día primero, a las nueve y media, en la iglesia de los PP. Carmelitas, serán aplicadas por el eterno descanso del alma de

EL SEÑOR

Don Gonzalo Mercado de la Cuesta

que falleció el día 8 de los corrientes

Q. E. P. D.

Sus hijos, suplican a sus amistades la asistencia a alguna de dichas misas, por lo que les anticipan las gracias.

Burgos, 31 Diciembre 1961.

✝

PRIMER ANIVERSARIO

EL JOVEN

Pedro Rubio Martínez

que falleció el día 3 de Enero de 1961, después de recibir los Santos Sacramentos y la Bendición de Su Santidad

Q. E. P. D.

Sus apenados padres, Domingo y Benita; hermanos, Dionisio y Julio (religiosos Benedictinos) y Sor Sabina, (religiosa Hermanita de los Ancianos Desamparados); abuelo, tíos, primos y demás familia.

Ruegan a sus amistades la asistencia a la misa que se celebrará el próximo día 2 de Enero en la iglesia parroquial de Carédo de Burgos, por cuyo acto de piedad, les anticipan las gracias.

TEJIDOS DOMICIANO

Desean a clientes y amigos
UN FELIZ AÑO NUEVO

Por error burocrático ha estado casada con su cuñado durante seis años, sin saberlo

Ahora ha tenido que ser deshecho el matrimonio para que ella pueda casarse "de verdad"

Acqui (Italia). — Silvia Bruno ha contraído matrimonio este fin de semana, después de que un tribunal deshizo su "matrimonio burocrático" con su cuñado.

De este "matrimonio" que ha durado seis años, ni Silvia ni su esposo sabían nada. Pero el pasado mes de Marzo, cuando decidieron pedir la licencia matrimonial, Silvia quedó sorprendida al informársele de que estaba casada con Giovanni Sirito, que es su cuñado. Silvia protestó enérgicamente diciendo que Sirito es el marido de su hermana Pierina.

Tras una encuesta se ha comprobado que cuando Pierina Bruno contrajo matrimonio, un empleado del Registro inscribió a la desposada como Silvia. Como la única solución a esto era un tribunal, se recurrió y después de ocho meses éste ha dispuesto que se corrija el registro de licencias matrimoniales.—Efe.

Toma de posesión de los nuevos vocales del Instituto Nacional de Previsión

Don Carlos Cantón, vicepresidente del Consejo provincial

Ha celebrado sesión plenaria el Consejo provincial del Instituto Nacional de Previsión bajo la presidencia de don Honorato Martín-Cobos Lagüera. En ella tomaron posesión de sus cargos y prestaron juramento los nuevos Vocales elegidos en la renovación trienal y reglamentaria.

Los nuevos representantes de las entidades patronales son don Angel Monedero González, empresario industrial y don Justo Campo Yanguas, de Mahamud, empresario agrícola.

Los nuevos representantes trabajadores son: don Alfonso del Pozo Esteban y don Nicolás Amigo Fuentes, productores industriales y vecinos de Burgos, así como el trabajador agrícola don Carlos García Hijón, de Aranda de Duero.

Unos y otros han sido propuestos por la Junta provincial de elecciones de la Organización Sindical.

En la misma sesión fue designado, por votación, vicepresidente del Consejo provincial, el empresario agrícola don Carlos Canton Rioyo. Fueron elegidos vocales de la Comisión Permanente el empresario industrial don Jesús González Sarmiento, el trabajador industrial don José Luis Diez y Diez y el vocal de libre designación don Santiago Rodríguez Escudero; y de la Comisión del Seguro de Enfermedad el empresario industrial don Angel Monedero González, el empresario agrícola don Justo Campo Yanguas, el trabajador industrial don José Luis Azcona Carrasco y el trabajador agrícola don Benigno Rodríguez González.

Se reconocieron diversos derechos a prestaciones de los distintos Seguros Sociales, entre ellos el de percibir el subsidio de escolaridad normal, para el curso 1961-62 al huérfano don Tomás Moncalvillo Pascual, alumno de las Escuelas Profesionales "Padre Arámburu S. J.".

Se dio cuenta al Consejo del resultado de la recaudación y pago de prestaciones en los distintos Seguros Sociales durante el mes de Noviembre del año actual, que es el siguiente: Recaudación 5.449.881,63 pesetas y Pagos por prestaciones 7.888.501,03 pesetas.

Delegación de Juventudes

Campeonato de tiro de Navidad

Celebrado recientemente el Campeonato local de Tiro, denominado de Navidad y en el que tomaron parte 116 miembros de la Organización Juvenil, en tres sesiones, el resultado final ha sido el siguiente:

Cadetes. — Campeón, Vicente Vallejo, con 77 puntos; sub-campeón, Miguel Muñoz con 75 y tercero, Ramón Iruegas, con 69. Estos han participado con mosqueton y han efectuado 10 disparos a 30 metros y con diana de un metro.

En la categoría Flechas-Arqueros, el resultado final fue: Campeón, Rafael Castrillo Felipe, con 86 puntos; subcampeón, Jesús Vallejo Diez, con 72 y tercero, José Antonio Pinedo López, con 70 puntos. Disparos, 10 a 7 metros y con carabina de aire comprimido. Los campeones asistirán al campeonato nacional.

Haga sus encargos en
Talleres Gráficos
"DIARIO DE BURGOS"
TARJETAS DE VISITAS, CARTAS TIMBRADAS, SALUDAS, INVITACIONES, ETC

Nuestros teléfonos: 1280 y 2015

VENDO

unos 2.500 planteles perales, manzanos y olmos de dos años. Precio barato por liquidación. Fernando Lebrero. MILAGROS (Navarra).

RADIO T.V.
SERVICIO TUDANCA
Desea muchas felicidades a sus clientes y amigos en el año 1962

✝

LA SEÑORA

Doña Natividad de la Fuente Carrillo

(VIUDA DE RUFINO GARCIA MARTIN)

Falleció en Renuncio en el día de ayer, a los 61 años de edad, después de recibir los Santos Sacramentos y la Bendición de Su Santidad

Q. E. P. D.

Sus apenados hijos, don Gregorio, doña María de los Angeles, don Eugenio, don Valentín, don Lucinio García de la Fuente; hijos políticos, doña Perpetua López de la Fuente, don Angel Martínez Maté, doña Paula Herreros García, María Milagros Martínez Miguel; nietos; hermano, don Narciso; hermanas políticas, doña Aniana y doña Vicenta Miguel; sobrinos, primos y demás familia

Suplican a sus amistades oraciones por el eterno descanso del alma de la finada, y la asistencia a las honras fúnebres y funeral que se celebrarán en la iglesia parroquial del pueblo de RENUNCIO, las primeras MAÑANA, día 1.º de Enero, a la UNA de la tarde, seguidamente la inhumación del cadáver en el Cementerio de dicho pueblo. El funeral el día 2, a las DIEZ, actos piadosos por los que anticipan las gracias.

Renuncio, 31 de Diciembre de 1961.

"La Humanidad". Gran Funeraria.

✝

LA SEÑORA

DOÑA NATIVIDAD DIEZ ALONSO

(VIUDA DE D. FRANCISCO AUSIN)

Falleció en el día de ayer, a los 65 años de edad, después de recibir los Santos Sacramentos y la Bendición de Su Santidad

(Q. E. P. D.)

Sus apenados hijos, doña Martina, don Nicolás (ausente), doña Natividad y doña Dolores (ausente); hijo político, don Juan Hierro; nietos; hermano, don Benigno; hermanos políticos; sobrinos, primos y demás familia

Ruegan oraciones por su alma y la asistencia al entierro y funeral, que se celebrarán en la iglesia parroquial de SAN COSME Y SAN DAMIAN, el primero HOY, DOMINGO, a las CUATRO Y MEDIA, acto seguido la conducción del cadáver al Cementerio de San José y funeral el MARTES, día 2, a las DIEZ Y MEDIA, piadosos actos por los que les quedarán eternamente agradecidos. Vivía: Calle Parra, 4 y 6.

"La Misericordia". Gran Funeraria.

✝

TERCER ANIVERSARIO

EL SEÑOR

Don Victoriano Ausín Alonso

(INDUSTRIAL QUE FUE DE ESTA PLAZA)

Que falleció el día 2 de Enero de 1959

(Q. E. P. D.)

Su resignada esposa, doña María García Gómez; hijos, hijos políticos, nietos, hermanos y demás familia

Suplican a sus amistades la asistencia a las misas del día 2, todas las que se celebren en los altares de la parroquia de San Cosme y San Damián, así como el rosario y reserva a las ocho de la noche en la misma iglesia.

✝

PRIMER ANIVERSARIO

EL SEÑOR

Don Saturnino Santamaría Diez

Falleció en Burgos el 1.º de Enero de 1961

Q. E. P. D.

Su apenada esposa, doña Basilia García Canduela; hijos, doña Angelines y don Saturnino; hijos políticos, nietos, hermanos y demás familia

Suplican la asistencia a la misa que se celebrará en su sufragio, el próximo martes, día 2 de Enero de 1962, a las 9'45 de la mañana en la iglesia parroquial de San Gil, Abad, por lo que anticipan las gracias.

Burgos, 31 de Diciembre de 1961.

M.E.C.D. 2017

"Todo puede ser posible si mantenemos la unidad entre los hombres y las tierras de España"

Transcendental mensaje de S. E. el Jefe del Estado a la Nación

(Viene de tercera página)

to por una necesidad histórica de elevación del nivel de vida de nuestras clases campesinas, de redención de suelos inhóspitos y de transformación de la España seca, hoy se acusa como una necesidad histórica acuciante, si queremos conservar nuestras producciones cerealistas y producirlas a precios internacionales.

El abandono obligado del cultivo de los eriales y zonas marginales para ser devueltos a los pastizales y a la ganadería necesitan ser sustituídos en el más breve plazo por la transformación de nuestras tierras en regadío, con aguas rodadas o elevadas, pero que hagan económica y viable la empresa agrícola.

La conquista de dos millones de hectáreas de nuevos regadíos ha de constituir la gran obra de nuestra generación. Si queremos mantener nuestras conquistas en el equilibrio de nuestra balanza de pagos, elevar la vida de nuestras clases campesinas y llevar a las zonas subdesarrolladas del campo una capacidad mayor de ahorro y de consumo, hemos de acometer esta tarea en el menor tiempo posible como indispensable para nuestra seguridad económica.

HEMOS LLEGADO A UNA HORA DE PLENITUD Y FORTALEZA

El que desde hace veinticinco años vengamos preparando a España para colocarla a la altura de los principales países europeos, creándola las bases de una economía fuerte y sana, nos ha permitido el llegar a esta hora de plenitud y fortaleza en que podemos mirar al futuro con confianza.

Hemos rebasado las etapas difíciles: la heroica, indispensable para la conquista de nuestra libertad económica y preparación de nuestra balanza de pagos; la de estabilización y recuperación que nos ha permitido una base firme y estable para nuestro desarrollo, y la actual de desarrollo que aprovechando la experiencia de las conquistas anteriores, se dispone a transformar y a multiplicar todas las actividades económicas de la Nación. Y así como las primeras etapas tropezaron con las dificultades inherentes a tener que levantar un edificio sobre bases débiles, forjar al mismo tiempo los instrumentos e improvisar las soluciones sobre la marcha, esta tercera etapa nos exige el medir el alcance de su dimensión y preparar para ella los organismos adecuados. No es lo mismo discurrir las actividades de la Nación en una marcha cansina o limitada, que exigirle y forzarle a una muy superior expansión.

Este desarrollo exige la voluntad de empresarios y emprendedores, seguridad y confianza en los instrumentos crediticios colaboradores, que todos respongan en voluntad, en seguridad y en confianza. Los augurios económicos para el año que empieza no pueden ser más ventajosos. Se abre un hermoso horizonte de esperanzas que haremos realidad con nuestro trabajo y con nuestra fe.

NADA AUTORIZA A BAJAR LA GUARDIA ANTE LA AMENAZA SOVIETICA

Permitidme ahora un breve análisis de los acontecimientos internacionales más trascendentes del del año que termina. Lo caracteriza la culminación del proceso interior desencadenado en Rusia a partir de la muerte de Stalin y su inevitable repercusión en los partidos comunistas de otros países. El reconocimiento público de la criminalidad organizada que el comunismo staliniano representaba al correr de los últimos veinte años y su confesión por los propios actores, constituye la acusación más grave y terrible que el comunismo podría sufrir. Y sin subestimar lo que la desestalinización representa como prueba de la lucha entablada por la conquista de los resortes del poder, los hechos y el cómo se han producido, constituyen prueba fehaciente de que la monolítica uniformidad impuesta por el terror sufre internas y poderosas presiones sociales y encuentra eco en grandes núcleos de su población. Sólo por un imperativo insoslayable pueden, quienes compartieron con Stalin las responsabilidades de sus crímenes, adelantarse a acusarlo gravemente, confiando en que la ola de la reacción pública no les alcance. Evidentemente ya no es lo mismo gobernar a ciento y pico de millones de analfabetos y de siervos que a un pueblo de doscientos millones de habitantes, con una indiscutible elevación cultural, donde despierta un espíritu crítico y se hacen impracticables el dogmatismo rígido y la obediencia ciega a consignas propagandísticas.

Por otra parte conviene registrar los reiterados fracasos en el campo de la producción agrícola, que durante cerca de medio siglo vienen desequilibrando su sistema económico, pese a lo conseguido en el campo industrial y técnico. Si a esto se une el que la absorción de los países llamados satélites con sus agricultores y sus familias, continúa siendo un objetivo inconquistable para el imperialismo soviético, nos permite confiar en la posibilidad de que se registren hondas transformaciones en la aplicación al campo de las doctrinas comunistas; pero supondría un error lamentable que Occidente estimara que esta situación le autoriza a bajar la guardia ante la amenaza soviética y la ideología comunista. Ciertamente que ya nadie podrá tratar de silenciar la despiadada crueldad sobre la que el comunismo ha montado su poderío y su fuerza, pero también es cierto que su capacidad de subversión y de penetración ideológica no registra hasta el momento descensos estimables.

Si a la ideología comunista no se responde con una doctrina política y una ordenación económico-social por igual superadora del marxismo materialista y del capitalismo liberal, la versión nacionalista del comunismo puede extenderse a amplias zonas de América y del continente africano, versión más peligrosa aún pues su virtualidad proselitista resulta acrecentada por el valor emocional que encierra siempre toda exaltación de lo nacional.

LA PAZ A COSTA DE TODO ES LA DERROTA POR DESERCION

Fruto en buena parte también de esta tensión interna del mundo comunista, es el recrudecimiento de su radicalismo en cuanto al caso de Berlín se refiere. Los turbios e inconfesables caminos que condujeron a los acuerdos de Teherán, Yalta y Potsdam, no pueden ser nuevamente suscritos por ningún hombre responsable del mundo libre. Ninguna concesión favorable a las tesis soviéticas sobre Berlín los detendrá en sus provocaciones, que se repetirán como procedimiento de presión para la obtención de sucesivos éxitos.

En estas contiendas políticas, como en la guerra, no debe perderse el contacto con el adversario, pero nada tiene consecuencias tan catastróficas como lo que pueda destruir la moral en las propias fuerzas y en las de aquellos aliados que combaten a nuestro lado.

La política es, entre otras cosas esenciales, el arte de jugar las posibilidades de conformidad con un conjunto de circunstancias reales, pero nunca merecerá consideración ni respeto la actitud entreguista frente al dolo, el agio y la inmoralidad practicadas por añadidura sistemáticamente. No se trata de provocar situaciones límite, sino mas bien, que no se continúen rebasando los límites en los que aún sea posible la defensa del Occidente.

La paz a costa de todo es inmoral, justamente porque es la derrota por deserción. En este caso concreto, además, es cooperar con el enemigo, que no renuncia a la guerra y al que se le facilita adelante sus peones sin oponerle resistencia.

SI UNA NACION SE ENCUENTRA EN PELIGRO, TODAS LAS DE SU AREA LO ESTAN TAMBIEN

En cuanto a las otras relaciones internacionales, el Mundo ha sufrido un notable retroceso. Hasta la última guerra mundial estaba vigente la era de las rivalidades nacionales, las divergencias de intereses subordinaban las relaciones entre los países; el ascenso de una nación tenía como consecuencia ineludible el oscurecimiento de la otra. En gran parte, el poderío de unos se fundaba sobre la debilidad de los otros. Cada nación llevaba su juego en soledad, incluso cuando concertaba alianzas. Entre los poderosos regía la norma de respetar lo que llamaban el "equilibrio de fuerzas", aunque asentado este equilibrio en su propia fuerza y en la inferioridad del prójimo.

Pero la última conflagración modificó consustancialmente este planteamiento; a las rivalidades nacionales sucedió la rivalidad entre los bloques de naciones. Dentro de cada uno de estos bloques, si una nación se encuentra en peligro, todas las de su área lo están también. El interés legítimo de uno es también el de los demás. Importa, por lo tanto, que el vencido sea fuerte y potente. La vieja trama de intereses antagónicos entre pueblos, ha sido desarticulada por patrones de unidad, lo cual hace cobrar más relieve a las vinculaciones espirituales y la conveniencia de que desaparezcan aquellas motivaciones o problemas que puedan contrarrestar la eficacia de esta vinculación. Sobre la base de esa superior comunidad de intereses comunales, siempre serán posibles fórmulas prácticas cordiales y eficaces de solución.

Las Naciones Unidas, como órgano internacional supremo en que todos los países del Mundo se encuentran representados, abrían la ilusión a la esperanza de poderse evitar la guerra. La aportación de la sensatez de tantas naciones amantes de la paz debiera ser un elemento constructivo para impedir lo irreparable. Sin embargo, desde la primera hora llevaba en sí una mala conformación de origen: la del veto en el Consejo de Seguridad, que colocaba a varios de sus miembros en condiciones de paralizar toda la máquina internacional si convenía a sus intereses. El hecho de que un centenar de veces la Rusia soviética haya hecho uso de este poder para anular las resoluciones del Consejo de Seguridad, ha echado definitivamente por tierra todas las posibilidades y autoridad de este Organismo, que lejos de constituir ya un instrumento de paz y de solidaridad entre las naciones, aceptado el procedimiento en el caso de la agresión a Goa, va a ser en el futuro un medio impune para la agresión de los más fuertes a los débiles, un instrumento de la política soviética para llevar a su campo a las naciones neutrales o vacilantes, apoyándolas en sus imperialismos exaltados y en el atropello del derecho ajeno.

PROCLAMAMOS NUESTRA FIDELIDAD AL PACTO IBERICO

Esta utilización monstruosa y consentida del veto en el Consejo de Seguridad de las Naciones Unidas, y el desamparo en que se ha dejado a uno de sus miembros, ha hecho perder toda esperanza en el triunfo de la fuerza de la razón por medios pacíficos. En estos momentos en que nuestra hermana peninsular sufre las consecuencias de ese gravísimo abandono, proclamados toda nuestra solidaridad frente a su derecho atropellado y nuestra fidelidad al Pacto Ibérico, que constituye una prueba terminante de cómo la unidad de fines y propósitos, cuando está servida con lealtad y limpia fidelidad a lo pactado, multiplica la potencia moral y la eficacia de los sumandos en el área de las posibilidades.

TODO PUEDE SERNOS POSIBLE SI MANTENEMOS LA UNIDAD

Esta triste situación internacional del Mundo, en la que no hemos tenido la más mínima participación y que en sus líneas principales habíamos profetizado, nos coge en una hora de plenitud y confianza, seguros de nosotros mismos. Para la causa de la verdad y del bien seguirán todos encontrándonos en nuestro sitio, alerta, serenos y en forma, mientras continuamos abriendo más anchas perspectivas a nuestro progreso y desarrollo, que en 1962 experimentará un impulso decisivo.

Pero si básicos e importantísimos son los avances en orden a un nivel de vida plenamente satisfactorio, al pleno empleo a un más fuerte poder adquisitivo y a una más sólida seguridad material para el presente y porvenir, que son las aspiraciones que mueven hoy a las masas de población de todos los países, todo ello se ha de realizar sin incidir en lo que ya es una lamentable realidad en muchos países: la ausencia de todo sentido espiritual. El desarrollo económico y material es un medio, no un fin, debe estar al servicio de objeticos de un orden muy superior, entre estos el progreso cultural, moral y religioso de la persona humana y a ello debemos de continuar prestando cuanta ayuda y medio nos sea posible. Y todo puede sernos posible si mantenemos la unidad entre los hombres y las tierras de España, la unidad viva y operante que en las desgracias, como en la sufrida últimamente por la población de Sevilla, moviliza todos los resortes públicos y privados, civiles y militares, para acudir en auxilio de los que padecen y en las grandes tareas nacionales es siempre garantía de éxito y de triunfo.

Para todos mis mejores augurios en el año que comienza y nuestras oraciones y recuerdo para los que con su sangre y su sacrificio cimentaron la grandeza y la libertad de la Patria.

¡Arriba España!

Navidades pacíficas en Bonn

Francfort.—Bonn, corrientemente lleno de actividad, fue un lugar tranquilo y pacífico el día de Nochebuena, ya que la mayoría de los funcionarios tomó unas cortas vacaciones. El único acontecimiento importante fue la tradicional visita del canciller Adenauer a los orfanatos. En la foto, Adenauer entregando presentes a los niños.—(Foto Europa Press)

Ha muerto la niña que fue atacada por un tiburón, en Australia

Se extiende por Francia la racha de atracos

Rabat (Marruecos). — Cuatro ligeros temblores de tierra, registrados en la región de Taza, en el Noroeste de Marruecos, han llenado de pánico a la población, que se lanzó a las calles presas de una indescriptible y penosa explosión de pánico colectivo.

Sin embargo, el temblor de ayer en Taza sólo ha causado ligeros destrozos y ningún muerto ni herido.—Efe.

RACHA DE ATRACOS EN FRANCIA

París. — Tres hombres, dos de ellos armados con metralletas, han asaltado un banco en Vizennes y han huido llevándose consigo 50.000 nuevos francos en un nuevo acto de bandolerismo en la presente ola de robos que se extiende por toda Francia.

En Marsella, dos jóvenes armados atracaron una Caja de Ahorros y se llevaron una cantidad no determinada aún. En Metz dos hombres armados robaron diez mil francos nuevos en otro establecimiento bancario.

En Valenciaz, al Sur del país, cuatro hombres armados atracaron una estación de servicio de gasolina, llevándose 38.000 nuevos francos. Otros hombres penetraron en un banco de ésta situada a menos de 50 metros de una Comisaría, llevándose 33.500 nuevos francos.—Efe.

FALLECE LA NIÑA QUE FUE ATACADA POR UN TIBURON

Mackay (Australia). — A pesar de la dura batalla contra el reloj emprendida por los médicos para salvarle la vida, ha fallecido la niña de 10 años, Margaret Homms, que perdió los dos brazos y una pierna al ser atacada por un tiburón cuando se bañaba, el jueves, con el agua a la cintura y a escasos metros de la playa.

Martyn Steffens, que acudió en ayuda de la pequeña, mejora lentamente de las graves heridas que le causó el escualo.—Efe.

DESCARRILAMIENTO

Río de Janeiro.— Un hombre ha resultado muerto y otros 20 heridos al descarrilar un tren cerca de la ciudad de Petrópolis, en el Estado de Río de Janeiro.

Funcionarios del ferrocarril Leopoldina, han confirmado que la locomotora saltó de la vía en las cercanías de Petrópolis y arrastró a tres vagones repletos de pasajeros tras ella.—Efe.

MURIO UN TRIPULANTE Y OTROS HAN DESAPARECIDO

Gotemborg (Suecia).— Un tripulante ha resultado muerto y otros han desaparecido a consecuencia de una colisión de su barco, el carguero holandés "Santa Margherita" con un petrolero británico.—Efe.

ROBO DE UNA VALIOSA JOYA

Cannes (Francia). — Un ladrón arrebató en plena calle a la viuda de un joyero un brazalete de diamantes y rubíes montados en platino, valorado en 250.000 francos nuevos (3.037.500 pesetas).

El delincuente atropelló a la dama, empujándola violentamente y arrebatándole el brazalete y dándose a la fuga, todo lo cual fue perpetrado en unos segundos —según testigos presenciales.—Efe.

Nuestros teléfonos: 1280 y 2015

Más noticias del extranjero

(Viene de primera página)

una visión concreta de la cuestión.

KALONJI, ANTE UN TRIBUNAL

Bruselas.—La agencia de noticias belga "INBEL" informa que Albert Kalonji, jefe del estado de Kasai del Sur, ha comparecido ante un tribunal de Leopoldville para ser interrogado.

Kalonji fue privado ayer de su inmunidad parlamentaria por la Asamblea por acusársele de haber maltratado a sus enemigos.

CONVOCATORIA DE KASA-BUBU

Leopoldville. — El presidente Kasavubu ha firmado un decreto convocando a la Asamblea provincial de Katanga en la base de Kamina, en el Noroeste de Katanga, según se ha sabido hoy.

En los círculos diplomáticos se dice que, al mismo tiempo, Kasavubu ha pedido a las Naciones Unidas que pongan la base a disposición del Gobierno central y que se permita a todos los diputados provinciales asistir a la reunión.

La reunión se va a celebrar en Kamina a petición del dirigente baluba Hasen Sendwe, vicepresidente congoleño y actualmente comisario extraordinario en Katanga, para que los miembros del partido baluba puedan asistir a la reunión, cosa que no hubiera podido ser en Elizabethville.

"PUNTO MUERTO"

Bruselas. — El Consejo de ministros del Mercado Común Europeo ha llegado hoy al punto muerto sobre la aprobación de la entrada de la comunida deconómica supranacional en su crucial segunda fase, de la cual no se puede retroceder.

De las seis naciones que forman la alianza económica; cuatro —alemania occidental, Bélgica, Italia y Luxemburgo— han recomendado el paso a la segunda fase, en la cual ninguna nación tendría derecho al veto como ocurre actualmente.

No obstante, el movimiento fue bloqueado por Francia, que ejercio el veto, con el apoyo de los Países Bajos.

El TIEMPO

Madrid.—Hubo precipitaciones en todas las regiones peninsulares al Oeste de una línea Pamplona, Albacete, Almería, cuenca del Duero y provincias de Sevilla, Jaén, Córdoba y Ciudad Real, donde se produjeron tormentas. El viento fue principalmente duro en la provincia sevillana. Llovió abundantemente en el sistema central.

Predicción para el día 31. Empeoramiento en Canarias, con algunos chubascos. Gradualmente el mal tiempo irá alcanzando regiones más orientales de la Península, aumentando la inestabilidad. Por ahora las temperaturas no sufrirán descensos importantes ni aún por el Oeste de la Península.

Temperaturas extremas: Máxima de 20 grados en Castellón de la Plana y mínima de tres en Albacete.

Extremas de Madrid. Máxima de 10,6 grados de ocho a trece horas y mínima de 9,4 a las cuatro y media horas.

El pobre no es, en general, un vago o un vicioso; es un físicamente incapaz o su trabajo está mal remunerado. Ayúdale con los medios a su alcance.

DISPOSICIONES OFICIALES

Madrid. — El "Boletín Oficial del Estado" del lunes día 1 de Enero publicará dos órdenes del Ministerio de Trabajo sobre modificación del artículo 37 de la reglamentación nacional de trabajo en las industrias del aceite y sus derivados, en el sentido de que todo el territorio queda incluído en la zona primera, denominándose zona única, a fecto de salarios; y modificación del artículo 56 de la reglamentación nacional del trabajo en las industrias lácteas, en el sentido de percibir todo el personal en sustitución de la "participación en beneficios", un incremento del ocho por ciento del salario inicial que le corresponda, según las tablas vigentes, que será satisfecho al mismo tiempo que el salario normal y periódico, del que formará parte a efectos laborales y de previsión social.— Cifra.

BLANCO BRILLANTE
Vino fino de mesa

Lara
MUEBLES - TAPICERIA
Desea a sus clientes feliz salida de año y muchas prosperidades en el nuevo.

10 ANIVERSARIO Mayestic
obsequia a todos los compradores de sus CACEROLAS a PRESION con una espléndida sartén de aluminio extra-fuerte.

La Cabaña Arandina
DESEA A SUS CLIENTES, AMIGOS Y PUBLICO EN GENERAL UN FELIZ ★ Y PROSPERO AÑO NUEVO ★
Sombrerería, 12

LA UNION Y EL FENIX ESPAÑOL
FELIZ AÑO NUEVO

LA PREVISORA BILBAINA, S. A.
El nuevo delegado en Burgos y provincia, DON FEDERICO SANTIDRIAN, desea a sus asociados y público en general una feliz salida de 1961 y próspero año 1962.
Oficinas: Calera, 18 (Frente Ultramarinos Casado)

Caja Hispana de Previsión
Compañía Capitalizadora, S.A.
Fundada en 1929
Domicilio Social: BARCELONA - Lauria, 16-18 y Caspe, 42
(EDIFICIO PROPIEDAD DE LA COMPAÑIA)
Capital: Ptas. 5.000.000.00
Reservas al 31 diciembre de 1959: Ptas. 249.048.465,07
TITULOS DE AHORRO AMORTIZADOS POR SU VALOR NOMINAL
En el sorteo celebrado el 30 de Diciembre de 1961
G. B. L. — U. G. T. — L. E. Y. — W. V. K.
J. E. N. — T. A. C. — R. Z. J. — G. A. X.
Capitales pagados por sorteo hasta la fecha, cuarenta y ocho millones doscientas cinco mil pesetas.
DELEGACION EN BURGOS: Vitoria n.º 21, 1.º - Teléfono 1451

Sí, brindemos... pero
CHAMPAN ROYAL CARLTON

LUMEN
Delicioso champán natural

Viña Pomal
Gran vino de mesa

he aquí el...

BÉNÉDICTINE
UN REGALO DE BUEN GUSTO

Mobba
BALANZAS AUTOMATICAS — MOLINOS DE CAFE — PICACARNES — RALLADORAS — CORTAFIAMBRES — MEDIDORES DE ACEITE, ETC.
Madrid, 13. — Teléfono, 4551. — BURGOS

Mosto Zuva
Ideal para niños y enfermos

M.E.C.D. 2017

"En aquel tiempo..."

"Y cuando hubieron cumplido todas las cosas conforme a la ley del Señor, volvieron a su ciudad de Nazaret" (San Lucas II, 39

En aquel tiempo, José y María, madre de Jesús, estaban maravillados de lo que oían decir de El. Y los bendijo Simeón y dijo a María, su madre:

—Sábete que éste ha sido puesto para ruina y resurrección de muchos en Israel, y como signo de contradicción; y una espada traspasará tu alma, para que sean descubiertos los pensamientos de muchos corazones.

Había allí una profetisa, llamada Ana, hija de Fanuel, de la tribu de Aser; ésta era ya muy anciana, y había vivido siete años con su marido desde su virginidad. Y esta viuda, que tenía 84 años, no se apartaba del Templo, sirviendo en él con ayunos y oraciones. Esta, pues, llegando a la misma hora, alababa al Señor y hablaba de El a todos los que esperaban la redención de Israel.

Y cuando hubieron cumplido todas las cosas conforme a la Ley del Señor, volvieron a Galilea, a su ciudad de Nazaret. Y el Niño crecía y se robustecía y la gracia del Señor estaba en El.

REFLEXIONES

El Evangelio de este día pone a nuestra consideración una escena bellísima de la vida de la Sagrada Familia, que encierra una suprema lección para todos nosotros y que en esta época precisa del año, nos invita a la meditación.

Fijémonos principalmente en las últimas palabras del Evangelio: "Y cuando hubieron cumplido todas las cosas conforme a la ley del Señor, volvieron a su ciudad de Nazaret".

Contemplemos a la Sagrada Familia y veremos, cómo en este momento en que nos la presenta el Evangelio, cumple con toda fidelidad la ley mosaica.

María sabía que no la obligaba la ley de la Purificación, que por ser Jesús, su Hijo, fruto del Espíritu Santo, no necesitaba purificarse como las demás mujeres. Pero a pesar de eso, María con Jesús su Hijo y con su esposo José, deja las comodidades de su casa de Nazaret, y emprende el camino de Jerusalén para cumplir el precepto legal de su purificación y para presentar su Hijo al Señor ¡Qué bella lección para todos nosotros!

Ella sabe que no la obliga el precepto, pero como ve que de no cumplirlo puede seguirse un mal y un motivo de escándalo para el prójimo, y que ignoraba este misterio, fiel a la ley general y para darnos ejemplo de su misión y obediencia, cumple la ley y así reprende nuestra conducta que busca deliberadamente un pretexto para rehuir el cumplimiento de la ley santa de Dios. Y después regresan a su casa para, desde allí, continuar dando al mundo una suprema lección de conducta.

Cuánto tenemos que aprender de esta conducta de la Sagrada Familia.

Hoy, último domingo del año natural, la Iglesia una vez más nos invita a entrar dentro de nosotros mismos a examinar nuestra vida y a hacernos esta pregunta: ¿Cómo hemos cumplido nuestros deberes en el año que acaba? ¿Podremos decir, como la Sagrada Familia, que hemos cumplido todos nuestros deberes conforme a la ley del Señor? ¿Hemos cumplido nuestras obligaciones de cristiano, sobre todo cuando de no cumplirlas puede seguirse escándalo y daño espiritual para nuestro prójimo?

Entremos dentro de nosotros mismos y examinando nuestra vida contestemos a esas preguntas con toda sinceridad.

Y al comenzar un nuevo año hagamos un firmísimo propósito de imitar el ejemplo de la Sagrada Familia y como ella cumplir fiel y exactamente los deberes que el santo nombre de cristianos nos impone.

J. V.

PATITAS

Khaki Campbell, pura raza, sangre holandesa, de enorme producción huevera. Venta de todas las edades en LA FLORIDA. Estava, 6. Teléfono 11462. — PAMPLONA

Vida religiosa

SANTORAL

SANTOS DE HOY

Dominica infraoctava de Navidad. Ss. Silvestre I. p., Paulina, Hilaria, Esteban, Cornelio, mrs., Catalina Laboaré, vg.

SANTOS DE MAÑANA

Octava de la Natividad. Ss. Fulgencio, Justino, obs.

Misa con rito de primera clase y color blanco, de la Octava de Navidad, segunda oración Et famulos, Gloria, Credo, Prefacio de Navidad.

SANTOS DEL MARTES

El Santo Nombre de Jesús. Ss. Isidora, Martiniano, obs., Narciso Marcelino, mrs.

Misa, con rito de segunda clase y color blanco, del Santo Nombre de Jesús, segunda oración Et famulos, Gloria, Credo, Prefacio de Navidad.

CULTOS

CARMEN: Novena del Niño Jesús de Praga. Por la mañana en todas las misas. Por la tarde, a las ocho. Al final se rezará una oración por Cuba y se dará a adorar el Niño.

LA MERCED: Hoy 31 de Diciembre. Habrá sermón y solemne Te Deum en acción de gracias, por los beneficios recibidos durante el año. Predicará el R. P. José Luis Baquero S. J.

Mañana, 1 de Enero, La Circuncisión del Señor, fiesta titular de la Compañía de Jesús. A las once y media, misa solemne. A las ocho de la tarde, función solemne con sermón que predicará el R. P. José Luis Baquero, S. J. La parte musical estará a cargo de la Schola Cantorum del Círculo Católico de Obreros.

Día 1: Indulgencia plenaria haciendo una visita con las condiciones ordinarias.

Importante empresa maquinaria

NECESITA

Ajustadores - montadores y torneros de primera y segunda

BUENA RETRIBUCION

Dirigirse: Apartado, 4. ELGOIBAR

ANUNCIOS OFICIALES

Hospital de Ganado de la Sexta Región Militar

Se saca a subasta el "FIEMO" que se obtenga durante el próximo año del ganado del Hospital (Carretera de Valladolid), donde está expuesto el Pliego de condiciones. Ofertas en pliego cerrado.

El presente anuncio será por cuenta del adjudicatario.

Burgos, 30 de Diciembre de 1961.

EL COMANDANTE VETERINARIO, DIRECTOR.

Campaña de Invierno

XIII relación de donativos

	Pesetas
SUMA ANTERIOR	509.101,16
H. De Sebastián Hernando	25,—
M. Marín	25,—
Don Anastasio Alarcia Diez	150,—
Don José Polo Revilla	300,—
Transportes Giménez	100,—
S. A.	10,—
Doña Rafaela Lozano	25,—
Don Jacinto Arnáiz	100,—
Don Lope García de Obeso	250,—
Don Faustino Muga	500,—
Señores Hijos de Cipriano Santidrián	100,—
Profesor del Seminario	150,—
Don Pascual Puente Careaga	500,—
J. M. A.	200,—
Don Félix Arrarás	100,—
M. L. G.	25,—
Don Francisco Rodríguez Perdiguero	100,—
Don Angel Cigüenza	100,—
Don Amancio Herrero	100,—
Don Gregorio Santos	100,—
Don Benigno Marquina Gallo	100,—
Don Nicolás García Diez	25,—
Comandancia de Obras de la Sexta Región Militar	200,—
Casa Cuevas	150,—
Don Bernardo Güemes	50,—
Don Antonio Cámara Vivar	150,—
Don José Luis Monteverde	100,—
Don Crescencio Masa	25,—
Don Venancio Rodríguez	200,—
Don Domiciano Fernández	50,—
Bar La Moneda	50,—
Don Justo Moncalvillo	100,—
Don Estanislao López	100,—
Personal del Parque Móvil	125,—
Don Francisco Diez	50,—
Confecciones Serrano	100,—
Librería Luz y Vida	100,—
Don José Moliner Martínez	250,—
Clínica de Nuestra Señora del Carmen	200,—
Confiterías Ibáñez	300,—
Don Ricardo Gutiérrez	100,—
Don Ismael Obregón	50,—
J. R.	50,—
Excmo. Sr. Don José María Codón	500,—
Señor Moreno	100,—
Chatarrería de Antonio González	100,—
Viuda de don Buenaventura Conde	250,—
Don Silvino Puente	50,—
Caja Hispana de Previsión	500,—
Don Mariano Vélez	25,—
Electricidad Vallejo	50,—
X. 3	100,—
Don Quintiliano Moral Gutiérrez	400,—
Pensión García	75,—
Don Juan Sáenz	200,—
Don Pablo Carcedo García	500,—
Peña Cidiana	500,—
Don Esteban Martín Sicilia	1.000,—
Almacenes Sima	500,—
Fuerzas de Policía Armada y antiguos de Tráfico	1.142,—
Don Rafael Núñez Rosáenz	100,—
Ciudad Deportiva Militar	200,—
Grupo Provincial de Panadería	10.000,—
Don Atanasio Palacios	25,—
Excelentísimo señor don Rafael López Dóriga	200,—
Don Emilio Arroyo Alcalde	125,—
SUMA	531.328,16

VIAJANTE CURTIDOS

precísase en importante empresa del ramo. — Sueldo y comisión sobre ventas. Reserva absoluta. Ofrecerse por escrito, con amplias referencias y pretensiones a Publicidad "AVANCE". Núm. 777. — Plaza José Antonio, 23. — Burgos.

Guía del radioyente

Programas para hoy

Radio Burgos

12,00: Santa misa para enfermos retransmitida desde la iglesia de San Lesmes Abad, Patrón de Burgos. 12,45: Astronomía. Santoral. Refranero español. 13,00: Discomanía, por Raúl Matas. 13,30: Canciones de Navidad por la orquesta Melachrino. 14,00: Figuras de la canción moderna: Artur Ribeiro. 14,15: Noticias locales. 14,20: Momento musical con Marjorie Meinert. 14,30: Retransmisión del diario hablado de Radio Nacional de España. 15,00: Discos dedicados. 15,30: Café y concierto.

TARDE. — 16,00: Carroussell deportivo. (En conexión con la S. E. R.). 18,00. Discos dedicados: segunda parte. 18,30: Páginas de concierto: Respighi. 19,00: La hora de la zarzuela: La del Soto del Parral, de Soutullo y Vert.

NOCHE. — 20,00: Carroussell deportivo. (Crónicas). 21,00: Santo Rosario dominical. 21,30. Pista de baile. 21,45: Figuras y comedias. 22,00: Retransmisión del diario hablado de Radio Nacional de España. 22,15: Noticias locales. 22,30: Revista deportiva. 23,00: Retransmisión del programa: "Fin de año". 1,00: Cierre.

Radio Popular

Primer programa. — 10,00: Apertura. La danza de las horas. 10,05: Primer compás. Agenda breve de la mañana. 10,15: Ventana de par en par. 10,30. Apunte litúrgico. 10,40: Voces que son oración. 11,00: Santa misa para enfermos e impedidos. 11,45: Música en Hi-Fi. 12,00: Fiesta en España. Retransmisión. 13,30: El postre del día. 13,35: Felices los tenga usted, I. 14,00: Navidad en España. 14,15: Agricultor: tu tiempo. 14,30: Tercer diario hablado para España de Radio Nacional. 14,50: Música de España.

Segundo programa. — 15,00: Indice del programa. 15,01: Primera plana. 15,15: Mensaje en alta fidelidad. 15,30: Felices los tenga usted, II. 16,00: Historias del Gran Libro: "Los Diez Mandamientos". 16,30: Club de amigos de Radio Popular de Burgos. 17,00: Navidad en los montes Metálicos. 17,30: Teatro principal: "El baile", de Edgard Neville.

Tercer programa. — 19,00: Indice del programa. Angelus. 19,05: De los niños burgaleses a SS. MM. los Reyes Magos. 20,00: Leyendas de Navidad. 20,15: Jesús nace en hispanoamérica. 20,30: El santo rosario en familia. 20,50: Concierto breve. 21,00: Alemania: Noche de San Silvestre. 21,30: Buzon abierto. Consultorio. 21,45: Grandes orquestas. 22,00: Cuarto diario hablado para España de Radio Nacional. 22,20: Música de España. 22,30: Noticiario. Boletín informativo de noche. 22,45: Navidad en el Mundo. 23,00: Ciclo de Navidad. 0,00: Conexión con la S. I. Catedral Basílica Metropolitana. 1,00: La danza de las horas. 1,02: Palabras para el silencio. 1,05: Cierre de la estación.

Congregación Mariana de Antiguas Alumnas de Jesús María

IMPORTANTE ACLARACION

Aunque ya se retiraron los talonarios, —a excepción de uno— defectuosos, las participaciones de la Lotería del sorteo del día 22 que se vendieron con el número 43.128 juntamente con el 5.073, adviértese que el impresor sufrió error al alterar las dos primeras cifras del 43.128. El número valedero es el 34.128, que no salió premiado, y sí el 5.073 con la "pedrea".

HAGASE SOCIO DE CARITAS en su Cáritas Diocesana o en Cuesta de Santo Domingo 5. Madrid

SOCIEDAD ANONIMA DE SEGUROS

DESEA UN PROSPERO AÑO NUEVO A CLIENTES Y AMIGOS.

Y aprovecha la ocasión para ofrecerles su nuevo domicilio, Calle Trinas, 3, 4.º. — Teléfono 4431.

M.E.C.D. 2017

LOS DEPORTES

Partidos y árbitros para hoy

PRIMERA DIVISION

Real Madrid - Santander, Sanz.
Betis - At. de Madrid, Gómez Arribas.
Tenerife - Español, Bueno.
At. de Bilbao - Sevilla, Gómez Contreras.
Zaragoza - Elche, Gardeazábal.
Osasuna - Mallorca, Loris.
Oviedo - Valencia, Pintado.

SEGUNDA DIVISION
(Grupo primero)

Valladolid - Leonesa, Uría.
Pontevedra - Plus Ultra, Irastorza.
Alavés-BURGOS, Vila.
Gijón - Sabadell, García Rodríguez.
At. de Baleares - Celta, Barrenechea.
Coruña - Basconia, Ferrete.
San Sebastián - Indauchu, Medina.
Orense - Salamanca, Sánchez Ibáñez.

(Grupo segundo)

Cartagena - Mestalla, Martorell.
Málaga - Granada, Torres Bernabeu.
Villarrobledo - San Fernando, Ruiz Alciturri.
Cádiz - Las Palmas, Razquín.
Jaén - At. de Ceuta, Torres Albadalejo.
Hércules - Murcia, Castillo.
Huelva - Albacete, Martín Alvarez.
Levante - Córdoba, Rivero.

TERCERA DIVISION
(Grupo IV)

Eibar - Iruña.
MIRANDES - Beasaín.
Euskalduna - Azcoyen.
Recreación - Alfaro.
Real Unión - Logroñés.
Touring - Vergara.
Vitoria - Villafranca.
Tolosa - Calahorra.

(Grupo XIII)

Plasencia - ARANDINA.
JUVENTUD - Ponferrada.
Júpiter - Europa.
C. Rodrigo - Palencia.
Salmantino - Béjar.
Peñaranda - Zamora.
San Pedro - Astorga.
Hullera - Cacereño.

A las diez de la mañana partirá el Burgos con dirección a Vitoria

DIARIO DE BURGOS desplaza a su redactor deportivo Víctor Manuel

Para las diez en punto de esta mañana tiene prevista el Burgos C. F. su salida de nuestra ciudad, —concretamente del domicilio social—, con dirección a Vitoria, donde esta tarde contenderá en partido harto difícil con el Alavés, en Mendizorroza.

Anoche volvimos a estar con Rafa y nuevamente nos interesamos por conocer la alineación que presentará el conjunto blanquinegro, con el fin de anticipársela a nuestros lectores. Sin embargo, el resultado fue el mismo que el del día anterior. Rafa insistió en que adoptará la última determinación hasta ver como se encuentra el terreno de juego. Hay, sí, bastantes puestos que permanecerán invariables. Por ejemplo, en la puerta se confirma la presencia de Asenjo, así como la de Pestaña, Zamora y Carmelo en la defensa, aunque no sea por este orden. En la línea media es segura la actuación de Portilla, quedando para el lado derecho la duda de Martín o Icazuriaga. Finalmente, en la vanguardia pueden considerarse seguros Angel, Ceresuela y acaso Fausti. Tampoco resulta descabellado pensar seriamente en Aznar y quién sabe si hasta en el propio Martínez, aunque vayan también Torres Pardo y Girón.

En fin, no queremos aventurarnos a pronosticar alineaciones y mucho menos resultado. Hay, sin embargo, un hecho bastante significativo. Parece ser que mientras estábamos nosotros anoche en el club, algún jugador habló de permiso. La contestación de Rafa fue breve y rotunda: le habrá si se gana al Alavés; si no, no.

Es muy posible que el jugador que hizo la pregunta actúe esta tarde y, tal caso, huelga decir que, al menos por su parte, hará lo indecible por hacerse acreedor a ese permiso que solicitaba. Y como quiera que este deseo le compartirán también sus compañeros, tendremos oportunidad de ver a once auténticos leones desmelenados buscando afanosamente la puerta contraria y por ella el camino seguro del triunfo.

La última noticia que hemos podido recoger en la Prensa vitoriana sirvió para informarnos de que la inauguración oficial de la cubierta de general en el campo de Mendizorroza ha quedado aplazada hasta el próximo día 7 de Enero.

En nuestra capital ha ocurrido algo parecido con los aficionados y las excursiones. Visto el régimen de lluvias que vienen sucediéndose ininterrumpidamente, los "hinchas" han dado en pensarlo y han "aplazado" también sus salidas en pos del Burgos para más adelante, cuando el tiempo acompañe. Nos tememos, a juzgar por los comentarios recogidos anoche a última hora, que no saldrá ni un solo autocar hacia tierras alavesas, por no haber sumado suficientes plazas. Pese a todo, no descartamos que puedan afluir a Mendizorroza burgaleses que utilicen medios propios y los muy numerosos que tienen fijada su residencia en Vitoria.

Para presenciar este encuentro, DIARIO DE BURGOS destaca como enviado especial a su redactor deportivo Víctor Manuel, quien el próximo martes informará a nuestros lectores respecto a las incidencias de este encuentro Alavés-Burgos, que dará comienzo a las cuatro menos cuarto de la tarde.

Que la suerte acompañe y el triunfo se confirme.

Campo traviesa

Hoy, pruebas de Navidad organizadas por la Federación de Atletismo y Delegación de Juventudes

Hoy, domingo, se celebrará una interesante competición de campo traviesa para todos los jóvenes burgaleses que deseen participar en las diferente Categorías. Tendrán como aliciente diversos premios navideños.

Las pruebas comenzarán a las doce de la mañana frente al Velodromo del Club Ciclista Burgalés y existirán las siguientes Categorías:

Infantil A: de 10 a 12 años con un recorrido de 1.000 metros.

Categoría Infantil B: de 13 a 14 años con un recorrido de 1.450 metros.

Categoría Juvenil y Debutantes A: de 15 a 18 años, con un recorrido de 2.800 metros.

Categoría Debutantes B: de 18 años en adelante, con un recorrido de 5.800 metros.

Categoría Junior: con el mismo recorrido que el anterior.

Categoría Senior: con un recorrido de 8.000 metros.

La Delegación de Juventudes y la Federación Burgalesa de Atletismo darán como premio a los clasificados de cada una de las Categorías (primero y segundo) un pollo navideño.

Las inscripciones podrán hacerse en el lugar de salida hasta quince minutos antes de efectuar la salida.

Un Sastre Alta Costura
AMBROSIO

Ponferrada - Juventud esta tarde, en Zatorre

Dará comienzo a las 3.45

Miedo nos da pensar como estará Zatorre esta tarde, después del temporal de lluvias que venimos padeciendo. Sin embargo, creemos que esto no será motivo suficiente como para que la pugna se aplace.

En consecuencia, los jugadores de ambos bandos van a tener un "pegajoso" enemigo común, que va a dificultar enormemente su labor, harto difícil ya de por sí, teniendo en cuenta las características y posición de uno y otro conjunto.

Massobrio tiene convocados para esta tarde a los siguientes jugadores: Lombana, Julio, Quirce, Arahuetes, Josele, Seijas, Arsenio, Rufino, Kubalilla, Ceballos, Guti, Nano, Chicha y Castellanos.

Parece ser que no se encuentran en plenitud de facultades por lesión, Julio y Arahuetes, especialmente este último, del que posiblemente dependa la alineación del primero, ya que si no juega Arahuetes, saldría Kubalilla de medio y Julio lo haría en su puesto habitual en la defensa. Si por el contrario, Arahuetes se encuentra en condiciones de actuar, formaría en la medular y, en ese caso, Kubalilla tendría muchas posibilidades de volver a situarse como zaguero izquierdo.

La posible alineación, pues, que presentará el Juventud frente al Ponferrada, es la siguiente: Guti; Chicha, Nano, Julio (Kubalilla); Arahuetes (Kubalilla), Arsenio; Ceballos, Lombana, Seijas, Josele y Rufino.

Bueno, esto, teniendo en cuenta que el "mister", a la vista del terreno de juego, no determine otra cosa.

El partido, a falta de juego brillante, porque esto será materialmente imposible realizarlo, puede ofrecer emoción a raudales. El Juventud se ha propuesto terminar bien el año, deportivamente, y celebrarlo después. Y naturalmente, podrán celebrarlo tanto mejor si además de la satisfacción del triunfo, cuentan con el "refuerzo" de la prima que el club les otorgue...

Pero vamos a recalcar una vez más, que no es suficiente que los blanquiverdes pongan a contribución todo su entusiasmo en partidos como el que hoy les toca disputar. Resulta obligado que la afición se vuelque en su apoyo y acuda al campo de la Barriada Obrera para alentarles con su presencia y con sus gritos de aliento.

A ver, pues, si esta tarde, a las cuatro menos cuarto, hora señalada para el comienzo del partido, los graderíos se encuentran muy animados. Es posible que como en jornadas anteriores, se faciliten datos del encuentro que el Burgos disputa en Vitoria, frente al Alavés.

La colección más selecta en gabanes
AMBROSIO
SASTRE

El Barcelona goleó a la Real Sociedad (5-0)

Barcelona.—En el Campo Nuevo se ha jugado esta noche el encuentro de Primera División, del torneo liguero, entre el C. F. Barcelona y la Real Sociedad de San Sebastián.

Venció el equipo titular por 5-0, después de un encuentro de plena superioridad.

Tiempo para el equipo nacional

Cinco semanas, suficiente para una obra útil

Por Pedro ESCARTIN

Madrid. — (Crónica deportiva de la Agencia LOGOS). — El acuerdo de la Real Federación Española de Fútbol concediendo al equipo nacional cinco semanas para su preparación con vistas a Chile, es acierto que debe encontrar aplauso en la calle. En ed mes de Octubre, en escrito oficial presentado, pedíamos un mes y Don Benito Picó y compañeros del equipo federativo, van más lejos y conceden una semana más, plazo que permitirá preparar el cloque del conjunto representativo y aumentar con ello la posibilidad de hacer papel digno dentro de la próxima competición mundial. Jugar la final el 14 de Mayo y actuar en Chile el día 30 era absurdo.

Hay que tener en cuenta los sacrificios realizados por el fútbol nacional desde principios de este año hasta conseguir su clasificación para la fase final, esfuerzos deportivos y económicos que serían estériles de no tomar las medidas que acaba de acordar la Federación Española y al aplauso general unimos el nuestro, que nunca faltará en el calor del equipo nacional, cualquiera que sea la situación, pero mucho más cuando se va a jugar el Campeonato del Mundo, la más importante y transcendental competición futbolística en la vida del popular deporte. Tiene lugar cada cuatro años y sólo van los mejores con una etapa previa cada vez más difícil.

Hay que tener en cuenta que el calendario español en la actual temporada es el más recargado de su historia y en el mes de Octubre, el equipo-base de la selección el Real Madrid, jugó nada menos que ocho partidos en cuatro semanas, situación que no permite que el jugador veterano recupere energías. El toreno de Liga, Copa de Europa, la de Campeones Europeos de Copa, el Trofeo de Ferias y después, como punto final, la Copa de España, más la serie de encuentros amistosos que jugarán los grandes equipos por necesidad de cubrir sus presupuestos. Demasiado fútbol y por ello preguntamos con alarma cómo estarán físicamente los jugadores cuando llegue el mes de Abril. Muy mal.

Y el remedio es el que acaba de tomar la Federación Española en su reciente acuerdo: cinco semanas de concentración con cierta benevolencia, plan adecuado de trabajo para recuperar físicamente los internacionales, partidos de preparación con equipos adecuados a países que haya podido correspondernos en el sorteo del 18 de Enero en Santiago de Chile y, en fin, una labor cuya realidad corresponde al seleccionador nacional, Pablo Hernández Coronado, esta vez con tiempo para lo que sea preciso realizar. Antes no lo tenía, pero la medida da cierta confianza y prudente optimismo.

Hace no muchos días, el corresponsal en Barcelona de la "Gazzetta dello Sport", de Milán hacía una serie de preguntas en relación con el Mundial, entre ellas los países que considerábamos favoritos; destacamos Brasil por América y aún con sentido general, pero advirtiendo no iba a serles tan fácil como fue en Suecia por 1958y al contestar quiénes serían los más peligrosos enemigos del fútbol brasileño respondimos que Inglaterra, Alemania, Italia, sobre todo dirigida por Helenio Herrera, y España, caso de estar los jugadores descansados y con la debida preparación que tendrán.

Y estamos de acuerdo con Fielpeña, quien afirma que España puede hacer buen papel en Chile. Depened, claro está, del sorteo de grupos, pues no es lo mismo que corresponda con Inglaterra, Brasil y Alemania, que si lo fuera con México, Suiza y Bulgaria, pero el fútbol español, sobre todo si cuenta con Luis Suárez, se halla en condiciones de hacer papel digno y no sería sólo llegar a los cuartos de final para convertirse en excelente si pasara a las semifinales, donde ya quedaríamos entre los cuatro primeros. Para lograr ésto, es preciso tiempo, preparación, no improvisar por falta de fechas como era obligado hacer hasta ahora.

No marcaremos a nadie el camino de su trabajo, ni hay el menor cuidado de que seamos indiscretos o incorrectos periodísticamente. España se va a jugar su prestigio futbolítsicamente en tierras de América y después de estar ausente dos Mundiales, es decir, desde 1950 en Brasil, toda la ayuda será poca en beneficio del fútbol nacional, que tiene en su equipo representativo la mejor propaganda dentro del país. Y si España hiciera como deseamos gran papel en Santiago de Chile, tendría reflejo en el desarrollo general del fútbol.

Estas cinco semanas bien aprovechadas con plan médico recuperatorio, régimen alimenticio adecuado, horas de sueño y ejercicio, partidos de entrenamiento con público y taquilla, más ejercicios a puerta cerrada para acoplar líneas, sin olvidar pequeñas conferencias sobre el fútbol de los países que nos correspondan y sus características, serían medidas adecuadas en un plan de trabajo a meditar por el seleccionador nacional, cuya labor dura e ingrata conocemos y de ahí nuestra política de lealtad y colaboración en Prensa y Radio.

Italia ausente como España en Suecia, prepara su labor con la mayor minuciosidad aunque no seamos partidarios de Comités como el creado allá por nuestros amigos italianos. Un hombre solo y criterio único, si bien nos figuramos que si Helenio Herrera está en el Comité, será él quien lleve la voz cantante, pues no es de los que se dejan mediatizar por nadie. No hacen falta medidas espectaculares, de galería y con lo hecho, cinco semanas de preparación, hay tiempo para una obra útil y adecuada. Era necesario; eso o fracasar.

ELECTROMEDICINA
RADIO
TELEVISION
Carlos Muro
TECNICO TITULADO DEL «C. E. T.»
desea a clientes y amigos
FELIZ Y PROSPERO AÑO 1962

MUCHACHA EXPERTA
para servir en Bilbao, necesita familia extranjera
Excelente remuneración, pero exigimos amplias referencias.
Dr. Aoitores. — Vitoria, 15, 3.º — Teléfono 2538
BURGOS

OLDSMOBILE CHEVROLET CADILLAC PONTIAC BUICK GM RECAMBIOS ORIGINALES FRIGIDAIRE G.M.C. DIESEL VAUXHALL BEDFORD OPEL
DISTRIBUIDORES OFICIALES:
CONTINENTAL-AUTO. S.A.
desea a clientes y amigos feliz y próspero Año Nuevo
Calle Madrid, 1
Plaza Calvo Sotelo, 8
BURGOS

De Aquende y de Allende
CRONICA de MIRANDA

MOVIMIENTO DEMOGRAFICO

Nacimientos: Ana María Solana Zunzunegui, hija de Fernando y de Ana María; Jesús Lallana Tobalilla, hijo de Mariano y Carmen; Rafael Fernández Ugarte, hijo de Rafael y Aurora; Belén Falegon Francisco, hija de José y de Dolores; María Josefa Palacios Alcón, hija de José Luis y de Carmen; María Barredo Pérez, hija de Luis y de Consuelo; María Cristina Sánchez del Rey, hija de Juan Antonio y Ludivina; Belén Rodríguez Molinero, hija de Ramón y María Teresa; Belén Sáez de Santamaría y Loe de Torre, hija de Moisés e Ignacia; Natividad Gómez Valderrama, hija de Eliseo y Natividad.

Matrimonios: Angel García Pardo con María Luz Monje Herrán; Antonio Tuesta Echevarría con Francisca Hernández Mateo; Jaime Alonso Galarreta con Luisa Moral y Monteal; José María Ruiz Díez con María Dolores Echevarría Grajales; Elvio Gómez Pérez con Rosario Medienta Aloyo; Javier Marín Moreno con Concepción Arbaizar Cruz; José Antonio Arbaizar Cruz con Marta Martínez García.

ROBO

En la madrugada del día 29 al 30 de los corrientes, nuevamente hicieron una visita los "cacos" al establecimiento de ultramarinos de don Luis Sedano, en la calle de Ramón y Cajal. Como ya recordarán nuestros lectores, hace tres días intentaron robar en dicha tienda, violentando una puerta que ellos suponían daba a la trastienda del establecimiento, cuando en realidad era la entrada a una lonja interior destinada a almacén. Anteanoche, ya más documentados, volvieron a insistir en su intento y forzaron la puerta que efectivamente da a la tienda del establecimiento, penetrando en el mismo y apoderándose de varios artículos, todos ellos, comestibles, cuyo valor se desconoce hasta el momento. El robo se puede considerar como un desafío a la autoridad, pues, además de haber sido perpetrado, después de otro intento en días anteriores, el establecimiento comercial, donde se ha cometido, se encuentra situado enfrente mismo de la Comisaría del Cuerpo General de Policía. Esperamos y confiamos, que una vez más, los autores sean detenidos y puestos a buen recaudo.

DOBLE BODA

El pasado día 29, a las 13 horas y ante el altar mayor de la iglesia de San Nicolás de Bari, contrajeron matrimonial enlace la señorita María Concepción Arbaizar Cruz con el joven Javier Marín Moreno y la señorita Marta Martínez García con el joven José Antonio Arbaizar Cruz. Apadrinaron a los contrayentes, don Antolín Arbaizar, padre de María Concepción y José Antonio y doña Sara, madre de Javi y a la segunda pareja, don Jo Antonio Martínez, hermano Marta y doña María Arbaiz prima de los contrayentes. Be dijo la unión el reverendo d Carmelo Basterra. Después de ceremonia, los numerosos invit dos fueron agasajados con magnífico banquete en el Hot Neguri y a continuación del m mo, se organizó un animado b le, amenizado por una orques de la localidad. A última ho de la tarde, los recién casad emprendieron viaje de luna miel para distintas capitales e pañolas.

Reciban estos nuevos matrim nios nuestra más cordial felicit ción.

FARMACIA DE GUARDIA

Andrio, R. Aquende, 3.

Vendo o arriendo
granja avícola y agrícola en M villa de Bureba, magníficas in talaciones con capacidad pa mil aves. Hermosa y amplia v vienda. Razón: Plaza de Abast número 6, bajo. — Miranda Ebro

BRANDY GINEBRA
Rafael Ray
J. M. RIVERO XEREZ
CZ 1750 MARCA REGISTRADA
Fino montecoso
Representante:
ANTONIO GARCIA ARLANZON
Teléfonos, 351 - 470 - 549 - 575
MIRANDA DE EBRO

Ventas Virumbrales
Publicidad — Galletas Ruvil— Pavimentos Sintasol. Ramón y Cajal, 29.
MIRANDA DE EBRO

Bolera Club Florida
Avenida del Ferrocarril
JUEVES Y DOMINGOS
GRANDES BAILES
MIRANDA DE EBRO

AVANCE
Calzados RUIZ
MONEDA, 5
BURGOS
Desea a clientes y amigos
FELIZ AÑO NUEVO

AUDIOLA
PASCUAL SANTAMARIA
RADIO - TELEVISION
San Juan, 1 BURGOS
Desea a clientes, amigos y público en general que el nuevo año colme sus más caras ilusiones

HIJOS de PEDRO CARCEDO, S. R. C.
Casa Fundada en 1900
ALMACENES DE
COLONIALES
VINOS Y LICORES
Le desean un feliz Año Nuevo
Vitoria, 28 — Teléfonos 1314 y 2719 — BURGOS

M.E.C.D. 2017

Diario de Burgos

Cada día UNA NOTA curiosa

Solicita dormir en un calabozo

Barcelona. — En un calabozo de la Jefatura Superior de Policía ha solicitado dormir un joven alemán que recorre el levante español en "auto-stop". El extraño solicitante, se situó ante la puerta de la Jefatura, haciendo ademanes para ser comprendido porque no hablaba español. Finalmente, hubo que utilizar los servicios de un intérprete y se le contestó que no se podía acceder a su demanda porque sólo se encerraba en los calabozos a los delincuentes.

El súbdito alemán manifestó que procedía de Marruecos y había recorrido el Sur de Portugal, Andalucía y la zona levantina. Hasta su llegada a Barcelona fue obteniendo dinero mediante la venta de sus cuadros, pués estudia pintura en la Escuela Superior de Arte de Frankfurt, pero en la ciudad Condal no ha encontrado compradores y le pareció una solución "poco deportiva" pedir ayuda al Consulado alemán. Por fin, unos transeúntes compasivos acompañaron al auto-stopista germano a una pensión modesta, donde se avinieron a cobrar en escudos portugueses, única moneda que poseía.

TERTULIA MADRILEÑA

Navidad y las tertulias deshabitadas.- Bécquer, sus amigos y lo que nos queda del romanticismo.- Monumento al pastor, monumento al pregonero ¿por qué no al sereno?.- La tradición se impuso en la Plaza Mayor.- La caridad que se ve y que se oye.- La Navidad de los bomberos.- Toreros clasificados y toritos a la medida.- San Silvestre, gamberrismo folklórico y Año Nuevo ilusión nueva

Por Juan Antonio CABEZAS

Fue esta semana de Pascuas una semana difícil para el cronista de tertulias madrileñas. Entre la Nochebuena y el "Gordo" que, con esperanzas y realidades, también revoluciona lo suyo, las tertulias estuvieron varios días deshabitadas. Ni los más asiduos se presentaban. Pregunté al camarero: ¿No han visto los escritores, ni los del teatro, ni los pintores? "No señor, no ha venido nadie". ¿Ni don José? —insistí. "Tampoco ha venido don José". Tomo el café y pienso: esto demuestra lo que tiene de atracción hogareña la Navidad. Deshace hasta las tertulias. El que más y el que menos rompe sus rutinas para dedicar unas horas a su familia y a la Sagrada Familia.

En cambio echamos una tarde a romanticismo. "¿Quién que es no es romántico"? Primero con los "Amigos de Bécquer" incluído el poeta sevillano Rafael Montesinos. Fieles amigos, adictos al espíritu y al encanto del sensible cantor, después de 91 años de su muerte. ¡Qué permanente sugestión la de sus "Rimas"! Después visitamos en el Museo Municipal lo que nos queda del Romanticismo madrileño, presentado en Exposición por don Enrique Pastor. Allí están los cuarenta años de romanticismo activo. Desde la "Reina Gobernadora" (que "trajo las gallinas" al gallinero de Larra y de Espronceda), hasta su hija Isabel II, con el paréntesis de Espartero. Allí se ve que eran románticos el arte, la política, el amor y la guerra de los "siete años".

Hay una especie de tendencia a "monumentalizar" a seres que antes no se consideraban "monumentables". Primero fue el simpático monumento al Pastor, al sufrido pastor de Iberia, que mantiene su profesión bíblica en nuestras cordilleras y mesetas. Ahora se proyecta el monumento al pregonero, al primer informador. "De orden del señor Alcalde..." "También se proyecta un monumento a la vaca. Pero si el pastor y el pregonero son verdaderas instituciones rurales, Madrid tiene otra, la del sereno. El más humilde y eficaz servidor del vecindario. El sereno que se llama "Pepe" hasta que no se compruebe lo contrario, guarda las llaves de Madrid desde el siglo XVIII. Además de abrir los portales presta otros servicios. Merece un monumento al menos de gratitud, por su fiel comportamiento mal remunerado.

Por fin la Plaza Mayor, contra los designios municipales, se ha convertido en un gran Belén. Además de los puestos sorteados, en que se vendían figuritas, adornos y "Portales" prefabricados, el resto de la plaza fue invadida por los fragmentos forestales y los materiales de edificación. En estos días se acabó el aparcamiento. Era de ver a los papás convertidos en niños y a los pequeños sentirse geólogos o ingenieros de caminos, mientras levantan esas parcelas de arbitraria topografía a escala infantil y casi metafísica.

En otra tertulia se habla de la caridad y del "gordo". Son los dos temas de la semana. Nuestro magnetófono ha recogido algunas opiniones: "Caridad que se ve y que se oye, mala caridad. Es como el dolor de atrición en la penitencia. Vale pero a medias". Otro agregó: "A mí la caridad con micrófonos y altavoces, la verdad, no me va". Tanta "Operación caridad" demuestra que la gente necesita mala literatura para decidirse.

Anda y los bomberos. Menuda Navidad. Veintitrés salidas para desmontar cornisas y succionar el agua sobrante en sótanos habitados y anegados. Y en las tertulias cayó como una bomba la tragedia blanca del Guadarrama. Acerqué el magnetófono. Oí una apreciación personal. "La montaña es dura, pero con todo, resulta inadmisible esa muerte en compañía de un experto".

Los que andan muy animados son los cotarros taurinos. Esa clasificación de algo tan subjetivo como el valor que, a los toreros como a los soldados, "se les supone", les ha llegado al alma. ¿Cómo se determina la superioridad de una "suerte" en que intervienen factores imponderables? Pero el sindicato está para algo, ¿no? Si también clasificara los toros, ese impulso de la naturaleza, tanto mejor. Serían toros a la medida, que es lo civilizado.

Y ya tenemos aquí, otra vez, la noche de San Silvestre. Habrá pitos, zambombas, panderos y cacharros domésticos golpeados, en la Puerta del Sol. Si no llueve y aunque llueva, miles y miles de personas acudirán para comer las uvas de la suerte, ¿de qué suerte? mientras oyen las doce agónicas campanadas, de la última hora de 1961. Grupos de "gamberros" contentos, manifestarán su instintica, silvestre alegría y embromarán, con gracia o sin ella, a quienes cumplen con la tradición madrileña de reunirse para echar el "año viejo" a la fosa común del tiempo. Pasada esa hora, todos quedaremos tan contentos, con sólo cambiar un convencional papelito del calendario. ¡Y, año nuevo, ilusión nueva! Que esa ilusión y buen propósito sean realidad, deseamos a todos.

EN EL CUARTO DE ESTAR

como en todas partes

sinfasol

EL SUELO DE NUESTRO TIEMPO

HIJOS DE RIU, S. L.

General Mola núm. 9
Teléfono, 1749
BURGOS

AMNESIA, por RUY

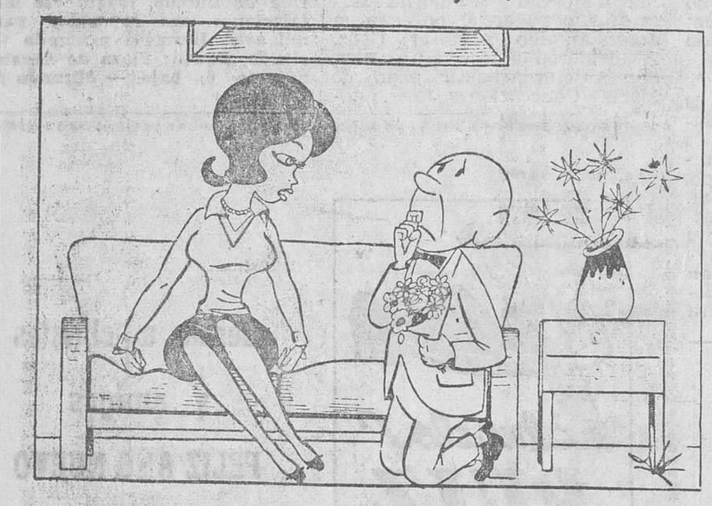

—Después de tanto preparativo, me sale Vd. con que no recuerda lo que tenía que decirme.

Servicios especiales de DIARIO DE BURGOS

Se va construir en Málaga una de las fábricas más importantes de Europa para construcción de aparatos telefónicos

Un «contador de años» importado para Barcelona

Barcelona. — Uno de los primeros "contadores de años" existentes en el Mundo que funciona a base del llamado "carbono 14", ha sido importado para Barcelona. El aparato, cuyo precio roza el millón de pesetas, será empleado para determinar con exactitud la edad de cualquier cuerpo y, desde luego, para el examen de los restos óseos prehistóricos, cuya antigüedad se establecía hasta ahora por aproximación.

Cuando mueren los animales o vegetales, el "carbono 14" que aquellos contienen cesa de formarse y empieza a desaparecer. Como la vida del "carbono 14" se halla calculada en 11.136 años, es posible determinar aproximadamente la comparación con el contenido del "carbono 14" de un similar organismo vivo.

IMPORTANTE FABRICA

Málaga. — Las obras de una de las fábricas más importantes de Europa para la construcción de aparatos telefónicos, comenzará en breve en unos terrenos situados en el paseo de Martínicos de esta capital. El director de la futura fábrica, perteneciente a la Compañía Internacional de Telecomunicación y Electrónica, señor Donis, ha informado a las autoridades de que pronto serán iniciadas las obras de esta fábrica en la que encontrarán ocupación más de mil obreros. Gran parte de la producción de esta factoría será exportada a los mercados extranjeros. Los terrenos donde será emplazada la gran factoría han comenzado a ser replanteados.

Nnestros teléfonos: 2015 y 1280

NOTA semanal

SPAR

Continuamos con la promoción de la semana pasada, debido a la gran aceptación que ha tenido.

Damos también como oferta especial, del 3 al 8 de Enero:

PASTAS Marquesas MAZAPAN PURO Extra 200 gramos. 13,00 Ptas.

Mantecadas de Astorga CAJA DE UNA DOCENA 9,50 Ptas.

MEJILLONES EN ESCABECHE Lata 200 gramos, aprox. Extra 6,80 Ptas.

Señora Ama de Casa: Comprando en «SPAR» encontrará siempre calidad y buen precio.

Las instituciones docentes en Inglaterra

Por Ernesto RUIZ Y GONZALEZ DE LINARES
Director de la Escuela Profesional de Comercio

El Imperio inglés se asienta sobre varias instituciones seculares, de prestigio e importancia evidentes. Una, la más solemne y sagrada, es la Monarquía. Otra es el bicéfalo Parlamento con sus Lores y sus Comunes. Otra es Oxford y Cambridge.

La palabra «Universidad» evoca generalmente, en Inglaterra, Oxford —que quiere recir vado de los bueyes— y Cambridge —que significa puente sobre el río Cam—; pero ni Oxford ni Cambridge poseen universidad. Ninguno de estos dos nombres famosos cobija lo que ha dado en llamarse una universidad, en el sentido burocrático y académico de nuestros centros universitarios. La Universidad de Oxford consiste en veintiún colegios, y la de Cambridge en doce. Cada uno de estos colegios tiene su sistema de enseñanza, sus manerismos, su jerga, su vestimenta de rigor y sus tradiciones, que remontan a los tiempos medievales, pues casi todos fueron obra de la Iglesia Católica. Aun hoy, los colegios conservan nombres que hacen honor a su origen: Trinidad —uno de los más aristocráticos—, Corpus Christi, Santa Catalina, San Juan, Jesucristo, Todas las Almas, etc.. Enormes edificios, de bellas formas arquitectónicas, generalmente góticas o renacentistas, con dos o tres patios extensísimos, constituyen el marco de los centros docentes. Los colegios, que son corporaciones autónomas, poseen bienes enormes, ya que, desde la Edad Media, se enriquecen constantemente con legados de antiguos alumnos, y estos donativos son frecuentemente considerables.

La vida en los colegios se parece más a la de un viejo monasterio del Renacimiento que a cualquiera de las llamadas Facultades en una universidad española. No son fábricas de títulos o patentes para ejercer una profesión. Ni Oxford ni Cambridge expiden títulos que den derecho a practicar una actividad liberal. Su misión no es hacer diplomados, sino hombres. En ambas universidades no se enseña un oficio determinado, sino una preparación para todos. Quien desee adiestrarse en una profesión determinada ha de acudir a una de las 19 universidades provinciales, que son centros de instrucción técnica.

Estos centros poseen un número variable de lectores y de profesores —900 en Oxford y 633 en Cambridge—, llamados familiarmente «dons» —tutores—, cuya función, aparte de la enseñanza propiamente dicha, consiste en dirigir los estudios y, de una manera más general, la vida de cierto número de escolares. Y la disciplina es muy severa. Los estudiantes no pueden asistir a la biblioteca, visitar a los profesores ni andar por la calle una vez oscurecido sin llevar el traje académico; tampoco pueden recibir a muchachas después de ciertas horas ni permanecer fuera del colegio luego de la hora de queda, sin autorización del «Proctor», especie de alguacil de escuelas que vela por el cumplimiento de los reglamentos universitarios.

El curso académico comprende tres períodos —terms—, de ocho semanas cada uno: el Michael Term —del 7 de Octubre al 8 de Diciembre—, el Lent Term —del 15 de Enero al 15 de Marzo— y el Easter Term —del 22 de Abril al 13 de Junio—. Los cursos, salvo los trabajos prácticos para los científicos, son facultativos. Se les atribuye menos importancia que al trabajo con el tutor y a la preparación de los deberes. Pero el trabajo no es todo, sin embargo, en Oxford, donde hay más de 200 sociedades de estudiantes, cuyo objeto va de la filosofía freudiana a la práctica de la gastronomía, pasando por el tiro al arco, la filatelia, la espeleología, la música, etc.. Y, naturalmente, hay también deporte. Es un honor que iluminará toda una vida representar a la universidad en una prueba deportiva importante, y en especial en la carrera acuática que todas las primaveras, sobre el río Támesis, opone los equipos de Oxford —azul oscuro— a los de Cambridge —azul claro—, que divide y apasiona a Inglaterra más que ningún otro acontecimiento. El haber remado por la universidad en esta carrera da un prestigio grande dentro y fuera de los colegios, que facilita el éxito profesional y el acceso a los Consejos de la Corona.

A partir de 1944, la enseñanza oficial comprende varias etapas y especialidades. Comienza por el jardín de la infancia —de 2 a 5 años—; prosigue por la escuela primaria —de 5 a 11 años—, dividiéndose la enseñanza a partir de esta edad, hasta los 18 años, en tres ramas: escuelas secundarias (enseñanza académica), escuelas modernas (enseñanza general, con preparación para los oficios manuales) y escuelas técnicas, con orientación comercial, industrial o agrícola. La enseñanza privada, a su vez, comienza en las escuelas preparatorias de 8 a 13 años y se sigue en las escuelas independientes, de los 13 a los 19 años —de las cuales Eton, Harrow, Winchester y Charterhouse son las más famosas— y que proporcionan el acceso a la universidad. De los 13 a los 19 años, los mejores retoños del Imperio Británico, embutidos en pintorescos y rituales uniformes, son enseñados a obedecer, mandar, sufrir y razonar con sentido práctico, habiendo salido hombres magníficos de estos colegios desde hace seiscientos años.

Este sistema educativo, esquemáticamente esbozado, conjuga perfectamente el respeto por la tradición y el amor por el progreso, y confirma la originalidad de este país, donde los jueces llevan aún peluca, donde se desconoce el sistema métrico decimal, donde los teatros no se abren los domingos, donde no existe Constitución a pesar de ser el país más constitucional del mundo, donde hay prensa para «cejas altas» —la aristocracia— y para «cejas bajas» —el pueblo—; pero en cuyos centros docentes se forja una juventud dentro de la camaradería, la tolerancia, la comprensión y un sentido aristocrático de la vida.

Carta de Madrid

Madrid.- (Crónica de "Tachín", para DIARIO DE BURGOS.)

NOTICIAS BREVES

Enorme socavón en la calle del Factor: 15 metros por seis y cuatro de profundidad.

—Varios coches de la Policía han perseguido y capturado a un "popo" que acababa de ser sustraído. Cine nocturno.

—A la gripe ya le han puesto mote: "megaton".

—Cuarenta millones de christmas se utilizan en España. A tres pesetas.

—Exportación de naranjas este año: 320.000 toneladas.

—Hoy, "Día de la abeja". Enhorabuena.

—Un decreto de esta fecha regula la forma de enajenar viviendas de protección estatal.

—El mes próximo vendrán a Madrid los duques de Windsor.

—El "tortista" Galiana, entre actuación y actuación teatral en provincias, agita coteleras en una cafetería madrileña.

—"Creo que en la selección para Chile los veteranos se contarán con los dedos de una mano", ha dicho Barrios.

—En el Mundo hay cien millones de vehículos y se consumen cada minuto, medio millón de litros de gasolina, claro.

—Rumor: Perón, residente en Madrid, se ha casado hace dos meses con su secretaria.

—Oímos ya los aldabonazos del nuevo año. Durante él, prosperidad para todos. Y mucho rezo. Y muchas plegarias.

El mejor regalo para reyes: La Agenda de S. F. para 1962.

El mejor regalo para todas las mujeres la Agenda 1962 que edita la Sección Femenina.

Ciudad Deportiva Militar "General Yagüe"

Con motivo de las fiestas de fin de año, Año Nuevo y Reyes, esta Ciudad Deportiva celebrará en la Sala de Fiestas de la misma, para sus socios, los festejos siguientes:

Día 31. — Baile de tarde.
Día 31. — Baile de noche (40 pesetas con derecho a consumición) sorteándose dos hermosas cestas de Navidad y otros regalos de señora y caballero.
Día 1.º — Baile de tarde.
Día 6. — Té-baile (30 pesetas con derecho a consumición).

El Estado brasileño de Bahía pide que el cuerpo de San Francisco Javier sea trasladado a su capital

Se solicitará del Gobierno que gestione la entrega por la Unión India

Salvador (Brasil). — En el Estado de Bahía se ha iniciado un movimiento, cuyo objeto es conseguir el traslado a la ciudad de El Salvador, capital de este Estado brasileño, el cuerpo de San Francisco Javier, Patrón de esta población.

El cuerpo del Santo se encuentra sepultado, incorrupto e intacto, en la antigua catedral de Goa, la Roma de Oriente.

El movimiento es apoyado por la colonia portuguesa local y por el diario "A tarde", uno de los más tradicionales del Brasil.

Los miembros directivos de este piadoso movimiento van a dirigirse al Ministerio del Exterior brasileño y al Gobierno de la Unión India para conseguir que el cuerpo incorrupto del Santo repose en tierras católicas de nuevo.—Efe.

Cine Cordón

MIERCOLES, 3 de Enero de 1962

ESTRENO en BURGOS, en Gran Gala, en sesión de 7,30 patrocinada por el Excmo. Ayuntamiento, a beneficio del Hospital de San Juan y pro-Campaña de Invierno

La figura épica de Rodrigo Díaz de Vivar, los altos ideales caballerescos de la Edad Media, la lealtad y el valor, en una obra de arte sin precedentes en la historia del Cine.

Las localidades para el estreno de Gala, en el Excmo. Ayuntamiento

Autorizada para todos los públicos

AVISO IMPORTANTE: Por su largo metraje, las sesiones normales a partir del día 4 de Enero, en laborables, serán de 5'30 tarde y 11 noche NUMERADAS. — LAS LOCALIDADES SE PONDRAN A LA VENTA PARA EL DIA 4, a partir de las seis de la tarde del día 2 de Enero de 1962.

Residencia Militar de Oficiales

Gran cena baile de Fin de Año

En las Oficinas de la Dirección de esta Residencia, pueden ser retiradas las tarjetas-invitación, para asistir a la indicada cena que tendrá lugar hoy, día 31, a las 10,30 horas de la noche.

—— PRECIO DEL CUBIERTO 150 PESETAS ——

El mismo día y a las 23 horas, se celebrará gran baile al precio de 40 pesetas las invitaciones para matrimonio y 30 pesetas las individuales, pudiendo recoger las mismas en las Oficinas de la Dirección.

El número de invitaciones para ambos actos es limitado.

SALA DE FIESTAS — GRAN CENA - BAILE DE FIN DE AÑO

MENU: Consomé Profiterolles; Colas de Langosta a la Bella Vista (Salsa Tártara); Capón asado a la financiera; Copa Sala de Fiestas; Vinos Blanco y Tinto (marca).

PRECIO DEL CUBIERTO, INCLUIDOS SERVICIO, IMPUESTOS,
RESERVA DE MESA EN PISTA Y ENTRADA AL LOCAL: 250 PTAS.
NUMERO DE CUBIERTOS LIMITADO
RESERVE PERSONALMENTE SU MESA PARA LA CENA O EL BAILE
¡LA MAS ANIMADA, ALEGRE Y DIVERTIDA NOCHEVIEJA
EN EL MAS GRATO Y ACOGEDOR LOCAL!
¡Dos formidables Orquestas! BALDOMIR y GRAN TEATRO
y la gran cantante melódica EVA GIOVANNA
OBSEQUIO DE LAS CLASICAS UVAS. —— ESPLENDIDO COTILLON

Quintanilla

Escuela de conductores

Enseñanza rapidísima
Clases especiales para señoras y señoritas

¡ESTUDIANTES!

Aprovechar el período de vacaciones para aprender a manejar automóviles y conocer perfectamente el Código.

Plaza José Antonio, 28
Teléfono, 1715

M.E.C.D. 2017

El año 1962 ofrece al Ayuntamiento la perspectiva de terminar con las medidas de carácter restrictivo

En la etapa inicial de desplazamiento de los cuarteles se irá al derribo del de Caballería y a la desaparición del Hospital militar para ubicar allí una "Ciudad Escolar"

Por razones económicas ha quedado desfasado el proyecto de construcción de una nueva plaza de toros, mientras el de un estadio deportivo ofrece posibilidades más esperanzadoras, desde el punto de vista municipal

En plazo relativamente corto será abordado con decisión y energía el problema del Teatro Principal

Interesantes declaraciones del alcalde de la ciudad a nuestro director

De nuevo y en las postrimerías del año, el alcalde de la ciudad, D. Honorato Martín-Cobos Lagüera, ha concedido una entrevista a nuestro director, con el que ha charlado sobre transcendentales problemas de la ciudad.

La delicadeza y sinceridad con que ha expuesto todos y cada uno de ellos en el curso de la amplia charla, nos lleva a agradecerle su gentileza renovada, tras cuya expresión pasamos a reproducir, taquigráficamente, el texto de la conversación, que se desarrolló así:

—Cara al Año Nuevo, señor alcalde, parece obligado un repaso balance de 1961 y una perspectiva ante 1962 ¿Cuál ha sido, pues, el primer término, para los anales de Burgos, la realización municipal más importante de este año que concluye?

—He de repetirle, en esta ocasión, lo mismo que le dije en la entrevista publicada en su periódico con motivo de las fiestas de San Pedro: que en períodos tan cortos es casi imposible hacer un balance de tan reciente pasado y hablar de un futuro que se convierte casi en presente. Ha de tenerse en cuenta que las realizaciones municipales, como las de cualquier otra actividad, responden a una serie de circunstancias que no pueden considerarse aisladamente, sino que obedecen a un encadenamiento que solo fructifica después de culminar los lógicos y naturales procesos de todo orden que tales realizaciones llevan aparejados consigo. Y que sólo cuando el transcurso del tiempo sea mayor podremos contemplar panorámicamente si nuestros propósitos han sido cumplidos ya que entre tanto, bastante tenemos con salvar los escollos que diariamente se presentan a nuestra labor. Prefiero, por tanto, no hablar de realizaciones aisladas, aunque sí me interesa destacar que el año 1962 ofrece para el Ayuntamiento la perspectiva de terminar con las medidas de carácter restrictivo que han presidido hasta ahora nuestra actuación, soldándola con una época de mayor proyección que nos permita afrontar después con la mayor holgura los distintos problemas que plantea a las ciudades la vida cotidiana.

Es para mí, también, motivo de honda satisfacción significar la cálida y decidida participación del Concejo en los actos conmemorativos del XXV aniversario de la exaltación del Generalísimo Franco a la Jefatura del Estado, honra que todos los burgaleses debemos compartir, ya que la decisión del Gobierno de que tal conmemoración se celebrara en Burgos ha dado motivo para que nuestra ciudad fuera durante unos días eje de la vida nacional y se hayan reconocido públicamente los méritos que contrajo durante la Cruzada.

LA «OPERACION CUARTELES»

—En nuestra charla de vísperas de San Pedro, anunciaba, señor alcalde, que para fines de año quedarían ultimados los estudios previos sobre el desplazamiento de los cuarteles, cuyo paso inicial sería la demolición del de Caballería. ¿Qué nos dice de este trascendental problema?

—Efectivamente, los estudios previos sobre el desplazamiento de los cuarteles han sido ultimados, pero el desembolso que el mismo supone es tan considerable, que la Corporación municipal no puede dar cabida en sus presupuestos normales al numerario que para ello se precisa, por cuya razón y partiendo de los recursos que la Ley exige que los Ayuntamientos destinen al incremento de su patrimonio, estamos pendientes de un informe del Banco de Crédito Local sobre la cuantía y posibilidades de una futura operación de crédito que permitiera abordar la solución de este problema, siempre, claro es, que la operación mencionada entre dentro de las normas de carácter general que regulan el crédito nacional.

Nuestro propósito es, como ya le dije en Junio, desplazar en primer lugar el cuartel de Caballería y después, como segunda etapa de esta actuación, conseguir la desaparición del Hospital Militar, donde, si es posible y contamos con la ayuda de los Organismos correspondientes, pretendemos ubicar una pequeña Ciudad Escolar, en la que se construirían la Escuela de Grado Medio, Normales del Magisterio masculino y femenino, Instituto femenino de Segunda Enseñanza, Colegios Menores del Frente de Juventudes y Sección Femenina, etc., etc., completando sus instalaciones con los correspondientes servicios y campos de deportes.

VEGA Y EL HOSPITAL DEL REY

—De otros temas entonces aludidos —plaza de Vega, restauración del Hospital del Rey, nuevo edificio para la Beneficencia municipal— es decir del «Plan Burgos» ¿qué nos puede decir?

—La Plaza de Vega sigue siendo problema que pesa moralmente de forma extraordinaria no solo sobre la Alcaldía, sino sobre toda la Corporación. Ahora bien, la operación es tan antieconómica, representa un volumen de millones de tanta consideración destinados tan solo a la urbanización y embellecimiento de la ciudad, sin contrapartida de ingresos, que tales circunstancias de signo negativo han sido valoradas justamente en las demoras que se han cosechado en las gestiones efectuadas a tal efecto cerca de diversos Organismos y más concretamente, en el Ministerio de la Vivienda.

En cuanto al Hospital del Rey se refiere, puedo decirle que son de tal envergadura las ayudas que nos han sido ofrecidas para la construcción de un modernísimo Parador en aquel lugar, que esperamos que este proyecto sea pronto una realidad, si bien es preciso que antes se construya un nuevo edificio para el Asilo del Hospital de San Juan, a lo que estamos firmemente decididos.

LA NUEVA PLAZA DE TOROS Y EL ESTADIO MUNICIPAL

—Ha surgido desde entonces el doble y sugestivo anhelo de la nueva plaza de toros y del estadio, como imperativos al parecer inaplazables. ¿Cómo ve usted estos dos proyectos? ¿En qué grado está el Ayuntamiento decidido a abordarlos?

—La plaza de toros y el estadio son dos problemas que, por distintas causas, afectan notablemente a la Corporación.

El primero por ser requisito sustancial el construír un nuevo circo taurino para poder ultimar la urbanización de la Avenida del Cid, dar realidad a la futura Plaza de Burgos y construír el nuevo Mercado de Abastos de la zona Norte, que sustituya al actual. Ello, como puede comprenderse, está íntimamente

enlazado con motivos de orden económico, pues con la aludida urbanización podríamos disponer de unos siete mil metros cuadrados en zona edificable de gran porvenir, cuya realización vendría a aminorar los quebrantos económicos que la ejecución del plan lleva consigo.

Le agradezco el que haya tocado este problema, porque a su amparo quiero salir al paso de unas noticias circuladas sobre el particular. Latente el problema, la Alcaldía recibió la visita del representante de una Empresa dedicada a esta clase de construcciones, que en las conversaciones iniciales dijo que el costo de la nueva plaza de toros sería alrededor de unos siete millones de pesetas, pero al perfilar detenidamente el proyecto y tratar con la Empresa sobre el particular, resulta que sobrepasa los trece millones sin la obra de revestimiento exterior, lo que supondría un millón y medio de pesetas más, aproximadamente. Esta variación tan sustancial desfasa totalmente el problema, siendo de destacar, a mayor abundamiento, que la empresa de referencia no da facilidades en cuanto al pago, que ha de verificarse sin aplazamientos de ninguna clase, mediante el abono de las certificaciones a los quince días de su expedición, iniciándose tales pagos con la entrega a cuenta de un millón de pesetas antes de iniciarse las obras.

En cuanto al estadio soy totalmente partidario de él, por ser base del perfeccionamiento físico de la juventud, si bien no comparto la opinión de que ha de dedicarse exclusivamente a la práctica del fútbol, sino a la de todos los deportes. A este respecto quiero señalarle que estamos francamente esperanzados sobre la realización de esta obra, ya que la recientemente publicada Ley de Educación Física abre grandes posibilidades en este sentido mediante la concesión de créditos, anticipos y subvenciones para estos fines a los Municipios que quieran fomentar la construcción, transformación o ampliaciones de instalaciones de práctica deportiva.

JUSTICIA IMPOSITIVA, NO RECARGO DE EXACCIONES

—Entrando ahora en materia enfilada hacia el futuro, tenemos como reciente novedad la de las reformas de Ordenanzas ¿Alcanzan la dimensión proyectada? ¿En qué grado afectan a las distintas actividades y a los burgaleses en general?

—La reforma de Ordenanzas se ha llevado a cabo no con criterio de recargar la riqueza ya gravada, sino más bien con el de extender las exacciones municipales a otros volúmenes patrimoniales que al amparo de la deficiencia de redacción y ordenación de las anteriores, se evadía, no por espíritu de defraudación por parte del contribuyente, sino simplemente porque su aplicación resultaba complicada y difícil, lo que hemos tratado de evitar buscando la justicia impositiva en general mediante una mejor delimitación de los conceptos contributivos, un perfecto enunciado de las tasas y una adecuada corrección de estilo, que nos ha permitido confeccionar y aprobar el presupuesto del año 1962 con un incremento que ya conocen los burgaleses.

RESPALDO MUNICIPAL A LOS PLANES DE INDUSTRIALIZACION

—¿En qué grado está perfilada una posible industrialización de Burgos, a base de Empresas nacionales o extranjeras? Existe la impresión de que es inminente la creación de alguna factoría de importancia ¿Hay algo tangible a este respecto?

—Existen, en efecto, gestiones encaminadas a la instalación en Burgos de varias factorías de importancia, a las que nosotros esperamos con los brazos abiertos. No obstante, los trámites que estas gestiones llevan consigo son lentos y premiosos, pero esperamos vencer cualquier dificultad que a ello pueda oponerse. A este respecto quisiera significar que el Ayuntamiento respalda de forma absoluta las conclusiones del Consejo Económico Sindical celebrado recientemente en dustrialización y otros extremos, por nuestra ciudad en orden a la inentender que la actuación de la Organización Sindical en este sentido puede favorecer decididamente nuestros propósitos y que nosotros colaboraremos con ella igualmente en todo cuanto signifique engrandecimiento y bienestar para Burgos.

EL PROBLEMA DEL TEATRO

—Como quiera que no solo de pan vive el hombre ¿qué pasa con el endémico problema del Teatro Principal? ¿No es hora de afrontar el problema definitivamente?

—El problema del Teatro Principal agobia de modo extraordinario a la Corporación y a la Alcaldía y ello por numerosos motivos espirituales y materiales, ya que si por un lado no podemos olvidar que los servicios que en este edificio estuvieron instalados centraron de forma decisiva la vida burgalesa de antaño, lo que origina la correspondiente nostalgia, cariño y afecto, por otra parte es una fuente patrimonial de extraordinaria importancia que permanece totalmente improductiva, situación que en buena política económica no puede mantenerse indefinidamente, ya que no resulta lícito el gravar con tasas y exacciones a los burgaleses mientras se desperdician los rendimientos que ese patrimonio debe producir. Por lo tanto, no será aventurado decir que en plazo relativamente corto abordaremos con decisión y energía, aunque con el natural sentimiento en nuestra intimidad, la solución definitiva de este problema.

PERFILES CULTURALES

—Y en el orden cultural, aparte del plan quinquenal para resolver el déficit de escuelas primarias ¿cuáles son las perspectivas en orden a consecución de Centros de grado medio o superior?

—Esta pregunta queda respondida al tratar anteriormente de la creación de una Ciudad Escolar, si bien puedo añadir que son numerosas las gestiones realizadas en este sentido, lo que determinará, entre otras realizaciones, la creación inmediata en Burgos de la Casa de la Cultura, a cuyos efectos estamos en íntimo contacto con el director general de Archivos y Bibliotecas.

ARREGLO DE 27 CALLES

—Reparación de calles y limpieza siguen siendo problemas de envergadura que se van agravando cada día que pasa. ¿No existe modo de abordarlos en forma gradual o masiva? ¿En qué grado sería posible obtener ayuda estatal para ello?

—Puede usted estar convencido de que cualquier ayuda estatal que podamos obtener no será jamás desaprovechada por el Ayuntamiento de Burgos y que en cuanto a reparación y limpieza de calles seguimos la misma tónica iniciada con el fin de resolver estos problemas dentro de los límites económicos en que forzosamente hemos de movernos. No obstante, en el presupuesto ordinario y en el extraordinario de urbanismo, hemos consignado cantidades suficientes que permitan abordar el arreglo y pavimentación de 27 calles en el presente año, cifra harto elocuente que nos resulta imposible de superar por ahora. Por lo que se refiere a la modernización del Servicio de Limpieza, creo haber manifestado ya en otra ocasión que exige en primer lugar un conveniente arreglo de las calles.

CONFIANZA EN EL PORVENIR

—En suma, señor alcalde, ¿Cómo podríamos resumir su enfoque de los problemas municipales ante el año que comienza? ¿Cuáles son sus primordiales aspiraciones y qué espera alcanzar en 1962?

—Esperamos con tranquilidad y confianza el porvenir, en la inteligencia de que la ingente y oculta labor municipal se verá siempre asistida con el entusiasmo de los buenos burgaleses, a quienes, con motivo de estas declaraciones, deseo toda clase de venturas, prosperidades y alegrías en el próximo año de 1962.

SOCIEDAD ESPAÑOLA DE SEDA ARTIFICIAL, S. A.

S. E. S. A.

FABRICACION DE FIBRAS ARTIFICIALES

Apartado 26 — Teléfonos 1905 - 1906 - 1907 - 2340 - 3980 — BURGOS

M.E.C.D. 2017

Firmeza económica y afanes de mejora social, características del año político español

Nuestras reservas divisas aumentaron en más de cuatrocientos millones de dólares al tiempo que cancelamos los créditos de estabilización

La producción de energía eléctrica pasó de los veinte mil millones de kilowatios-hora, con un incremento del catorce por ciento

España conmemoró 25 años de paz y de progreso, a la sombra de las viejas banderas de la Cruzada

Por Enrique TORRES

AÑO de conmemoraciones, que sacó al aire y al sol de nuestros campos y de nuestras ciudades las viejas banderas de las generaciones maduras para pasearlas triunfalmente al compás de los himnos guerreros y de las canciones juveniles de aquel heroico peregrinar, 1961, vigésimo quinto aniversario del glorioso Alzamiento Nacional español, ocasión de recuerdos entrañables, vinculación emotiva de un pasado y un presente, fue también un año fecundo en quehaceres y fundadas esperanzas, que abrió afanes nuevos de justicia social y de prosperidad económica y que reafirmó el prestigio de España en el exterior. En suma: constituyó un digno remate a la etapa que terminaba y a la que da ahora comienzo bajo los auspicios de lo que se ha llamado el «milagro español».

Porque en este orden, el económico y financiero, es en el que España se apuntó, durante 1961, el tanto más significativo y espectacular; la nota más brillante de honestidad e inteligencia en la gestión, un triunfo de buen gobierno que mereció los mayores elogios internacionales.

A principios del año, nuestras reservas de divisas ascendían aproximadamente a 500 millones de dólares; hacia mitad del verano, a 670, y, a finales de 1961, a unos 900 millones, con un ritmo de más de 25 millones por mes que, en los primeros meses de 1962, nos permitirán disponer de los mil millones de dólares, o sea, de los 60.000 millones de pesetas. Este proceso contínuo de superación, que hizo posible iniciar felizmente la convertibilidad de la peseta en el extranjero y la mejora de cotización de la misma, es más estimable aún si se tiene en cuenta que paralelamente a él, España canceló durante el año todos los créditos que le habían sido concedidos para poner en marcha el Plan de estabilización y efectuó importaciones masivas de bienes de equipo.

LIBERALIZACION Y EXPANSION COMERCIAL

Paralelamente a la mejora de reserva de divisas y de la entrada de oro en el Banco de España, continuó la política de las liberalizaciones con nuevas listas de mercancías, condición indispensable, como decía el ministro de Comercio al inaugurar la Feria de Bilbao, para poder integrarnos en la economía mundial. Por otra parte, el Sr. Ullastres, durante su viaje a los países de Hispanoamérica, estudió, en un amplio sector de la gran región suramericana, las posibilidades de expansión de nuestro comercio, hecho que coincidió con la famosa feria Internacional de Bogotá, en la que España obtuvo uno de los más resonantes y espectaculares triunfos por la cantidad, variedad y calidad de sus mercancías. Este éxito de la política española, repetido en la reunión del Banco Mundial, en la que intervinieron los ministros españoles señores Navarro y Ullastres, tuvo su reflejo también en los medios económicos y financieros de todo el mundo. En la Bolsa de Londres volvieron a negociarse los valores españoles y en Suiza se organizó el cauce de inversiones extranjeras en negocios de nuestro país. El capital europeo y americano siguió afluyendo a España y como medidas de reactivación aumentaron las facilidades y el volumen del crédito bancarios para el que quedaron reducidos los tipos de descuento en las operaciones de carácter comercial, a iniciativa de la propia banca privada que dió con ésto un paso sin precedentes en el mundo. Finalmente se dotaron con 1.580 millones los fondos nacionales y fue posible mejorar las inversiones en la agricultura con 228,4 millones; en la protección a la enseñanza, por el capítulo de igualdad de oportunidades, en 600 millones; en la protección al trabajo, en 950 millones, y en la cobertura del déficit de explotación de la RENFE, en 553 millones de pesetas.

Contenida en general el alza de precios a que había conducido la política inflaccionista, si bien hubo que registrar una ligera elevación, también se produjeron algunas bajas en los productos de determinadas industrias, sobre todo en la del motor, que seguramente se acentuarán en años sucesivos con el aumento del número de unidades que irán saliendo al mercado y que anuncian ya algunas fábricas. Esta medida y las crecientes importaciones de coches extranjeros elevarán sensiblemente la cifra de vehículos rodantes, que crece de día en día a un ritmo acelerado, y que mejorará nuestros servicios de transportes.

SIGNOS DE REACTIVACION ECONOMICA

Pero si la industria en general continuó su marcha ascendente, como lo prueba el hecho de que en este año se llegara a una producción de energía eléctrica de más de 20.000 millones de kilovatios hora, cifra que supone un incremento de un 14 por 100 sobre el año anterior, y a un consumo de lingote de hierro que obligó a renunciar a las exportaciones ante la demanda del mercado interior, concretamente la naval alcanzó cifras que se aproximaron a los límites de la capacidad de nuestros astilleros y que nos colocaron en el cuarto lugar en el Mundo después del Japón. Alemania y el Reino Unido. Ya no sólo hispanoamérica sino muchos países europeos, se convirtieron en clientes de nuestras factorías navales.

Coincidió la visita de los representantes del Banco Mundial con la celebración en Madrid del Primer Congreso Sindical Español que estudió y debatió entre otras ponencias un plan quinquenal de desarrollo económico. La copiosa documentación aportada a este Congreso por el equipo de técnicos encargados de su elaboración fue uno de los mayores alardes estadísticos conocidos en reuniones de esta clase celebradas en España. Cifras de producción, de consumo, de mano de obra, de bienes de equipo, facilitaron una visión de lo que España necesita para hacer frente a un próximo futuro. El Congreso examinó también la posibilidad de una reestructuración orgánica de la Organización Sindical y pidió la extensión de la representación sindicalista a todos y en todos los órganos políticos, económicos y sociales representativos del país.

Dentro de esta línea económico-laboral, las notas más salientes fueron, sin embargo, el creciente número de convenios colectivos suscritos durante el año con los que se consiguió elevar el salario medio de un gran porcentaje de la población trabajadora; la elaboración del proyecto del nuevo seguro social de paro, y la constitución del Pleno del Patronato de Protección al Trabajo.

PREOCUPACION POLITICO SOCIAL

Políticamente el año 1961 se caracterizó por una renovación casi total en los órganos representativos (Consejo del Reino, Cortes, Diputaciones provinciales, Ayuntamientos y mandos de la Organización Sindical, mediante las oportunas elecciones) sin que faltara tampoco la de algunos de aquellos cargos no electivos como gobernadores, alcaldes, presidentes de diputaciones y jefes políticos y sindicales. La tercera parte de los gobernadores civiles y jefes provinciales del Movimiento, fue renovada en una sola de estas combinaciones. Algo parecido ocurrió con los jefes de nuestras misiones diplomáticas en el extranjero y con las de las extranjeras acreditadas en Madrid. En cambio fue escasa la remoción de cargos jerárquico-administrativos (subsecretarios, directores generales y jefes de servicios).

No obstante la actividad política se reflejó en otras tareas que no fueron sólo esta preocupación. La veintena de Consejos de Ministros y las otras tantas reuniones de las Comisiones delegadas, aprobaron centenares de decretos-leyes, decretos, órdenes ministeriales y otras disposiciones y enviaron a las Cortes más de 200 proyectos de ley, entre ellos algunos tan importantes como los relativos a los presupuestos, desgravaciones fiscales, reforma del régimen de Ayuda Familiar, derechos políticos, profesionales y de trabajo de la mujer; régimen jurídico del Sahara, compilación del Derecho balear, modificación y actualización del actual régimen de Clases Pasivas, revisión parcial del Código Penal, coogestión en las empresas, planes de carreteras y de la vivienda, ampliación de la plantilla de la carrera diplomática y reglamentación del matrimonio y residencia de estos funcionarios en el extranjero. La creación de los Consejos de Asuntos Exteriores y de Seguridad Social de la vida en el Mar, la aprobación de los planes de carreteras, viviendas, inversiones de Asistencia Social y la ordenación y desarrollo de diversas provincias; la revisión de las rentas de las viviendas urbanas, la formación de los censos agrario, electoral y laboral, y la reforma del horario de trabajo, esta última a título de ensayo, pueden servir de ejemplo de la laboriosidad desplegada por el Gobierno y por la Administración española en el curso del año que termina.

La oratoria política acusó como nunca una profunda preocupación social. Tanto Franco como los ministros del Gobierno fueron lo suficientemente explícitos en sus discursos para señalar cuál es la trayectoria a seguir en un próximo futuro. Ya en la sesión de apertura de la nueva etapa legislativa de las Cortes, Franco advirtió que la peor carga que pesa sobre el mundo occidental para enfrentarse con el mundo comunista, es el capitalismo. Esta idea se repite en el Congreso Sindical como repulsa a las viejas formas políticas, anquilosadas e inservibles, ante las exigencias de cambio de estructura que se está operando en la sociedad moderna. Más duro fue aún, sin embargo, el comentario de Franco en Andalucía cuando se lamentó de «las muchas injusticias sociales e irritantes diferencias» que había podido observar en el campo andaluz, frases que dieron pie para actualizar el viejo tema de la Reforma agraria y promover un movimiento en este sentido. También Ullastres en Bilbao dió un toque de atención al aludir a la necesidad de elevar la renta en un 5 ó un 6 por 100 más. Si el empresario no tiene capacidad para alcanzar por sí solo este objetivo —vino a decir— el gobierno tendrá que hacerlo socializando en cierto modo la propiedad como lo ha hecho Inglaterra.

AÑOS DE RECUERDO

Año de efemérides (IV Centenario de la capitalidad de Madrid, de Velázquez y de Góngora y primero de la ley hipotecaria, y del nacimiento de Vázquez de Mella y Rusiñol), la máxima solemnidad conmemorativa se dedicó al vigésimoquinto aniversario del Alzamiento, de la exaltación de Franco a la Jefatura del Estado y de la muerte de José Antonio Primo de Rivera y de Onésimo Redondo. Madrid, Valladolid y Burgos, fueron, por orden cronológico, los principales escenarios de esta evocación. Por unas horas millones de españoles sintieron revivir la emoción de aquellos días heroicos e hicieron confirmación de su vieja fe. Obras, instituciones, servicios, nacidos al calor de los primeros meses de la guerra, celebraron también sus bodas de plata, asambleas, reuniones y actos conmemorativos en los que no faltó el recuerdo a los que cayeron.

Militarmente, la retirada de las últimas unidades españolas en territorio marroquí; los brillantes desfiles conmemorativos de la Victoria; la famosa operación «Foca», en el Mediterráneo; las maniobras en diversos puntos de la Península, entre ellas las aéreas de Alcalá de Henares y las navales franco-españolas en la ría de Marín, así como la modificación del Reglamento de Reclutamiento, forman el conjunto de los hechos más salientes de este año, rico también en negociaciones e intercambios de toda índole, convenios y acuerdos internacionales, congresos y asambleas y exposiciones (Goya, en Madrid y Velázquez y Picasso, en Barcelona, y arte románico en Barcelona y Santiago de Compostela), al mismo tiempo que en otras actividades culturales y artísticas como la promulgación del decreto-ley sobre protección al Teatro Nacional, las bodas de oro de la Asociación de Pintores y Artistas, la aparición en Argamasilla de Alba del testamento de Rodrigo Pacheco que, según varios cervantistas, inspiró a Cervantes el personaje de Don Quijote; la adquisición y donación al Estado, por la Fundación March, del Poema del Cid; la presencia en la Universidad Internacional de Verano de Santander, del Premio Nobel español, Sr. Ochoa; el triunfo de una española, la soprano madrileña señorita Paniagua que ganó el primer premio de Opera en Viena y la participación de España en el rescate de la riqueza arqueológica de Nubia.

LA IGLESIA Y EL ESTADO

La misma preocupación social registrada en política, se manifestó en el plano apostólico de la Iglesia. La conmemoración de la «Rerum Novarum» y la esperada encíclica «Mater et Magistra», fueron el tema primordial de estudio para los católicos españoles quienes dedicaron también especial interés a las tareas preparatorias del Concilio y al homenaje a Su Santidad el Papa. Dos documentos merecen especial mención en este campo: la declaración colectiva de los metropolitanos sobre el concilio ecuménico (reafirmación de los principios jerárquicos), y la homilía del obispo de Málaga, Dr. Herrera Oria, sobre la propiedad y el trabajo en el campo. «Ni el concepto feudal, ni el señorial de otros tiempos —dijo el ilustre prelado— se pueden mantener en los actuales. Hoy el mundo rectifica la concepción del capitalismo liberal que engendró la lucha de clases».

La gran misión de Barcelona y el Congreso Eucarístico Nacional de Zaragoza, a los que S. S. Juan XXIII dirigió el oportuno mensaje, constituyeron igualmente dos acontecimientos de la vida religiosa nacional. Capítulo aparte merecen, no obstante, los discursos que se cruzaron en Sevilla entre el Jefe del Estado y el Cardenal Bueno Monreal con ocasión de la inauguración del nuevo Seminario Menor de aquella diócesis, y el que pronunció en Madrid, durante la apertura solemne de la Escuela de Ciudadanía Cristiana, el Cardenal Siri. La lectura de los textos de estos documentos, bien merece ser recomendada por lo que ilustra y pone de relieve la armonía y compenetración entre la Iglesia y el Estado español.

(Pasa a sexta página de este suplemento).

Doña Pilar Ruiberriz
SEVILLA — 1.er Sorteo

Doña Teresa Espiel
BARCELONA — 2.° Sorteo

Doña Aurora Alvarez
OVIEDO — 3.er Sorteo

¡El Cocinero Avecrem aumenta otra vez su colección de amas de casa premiadas!

CONCURSO DE LAS LETRAS DE COLORES

¡Esta es la cocina de ensueño que puede ser suya, señora!

1.er premio: la cocina completa. **2.° premio:** un televisor Inter.

3.er, 4.° y 5.° premios: una nevera eléctrica Termofrígidus cada uno.

y 10 premios más, consistentes cada uno en una batidora Turmix.

El Cocinero Avecrem queda satisfecho cada vez que premia una nueva ama de casa. Ahora, la elegida por la suerte ha sido **Doña Aurora Alvarez**, domiciliada en Oviedo, calle Santa Susana, 6, agraciada con la "cocina de ensueño". Y usted... ¿ha mandado ya su sobre al Concurso de las Letras de Colores Avecrem? La felicidad de la señora Alvarez empezó así.

Forma de concursar:

1.—Reuna **siete caras** recortadas de cualquiera de las letras AVECREM, repetidas o no, que están impresas en las cajitas de este caldo. **Lo que sí es imprescindible, es que sean todas de un mismo color.**

2.—Elija **una** de estas siete letras, con la cual usted tomará parte en el concurso.

3.—Coloque las siete letras en un sobre y escriba claramente en el dorso del mismo **el nombre y el color de la letra que usted ha elegido,** además de su nombre y dirección.

4.—Envíe el sobre abierto franqueado como impresos, con 25 céntimos a GALLINA BLANCA, Apartado de Correos n.° 800, Barcelona indicando: "Concurso de las Letras de Colores AVECREM"

Además... si la carta premiada con el 1.er premio contiene las letras que forman la palabra A-V-E-C-R-E-M, de un mismo color, recibirá **también** un magnífico televisor INTER.

promer 307

M.E.C.D. 2017

La provincia de Burgos, ante un vasto plan de industrialización

Va a erigirse una nueva Casa de la Beneficencia provincial y se creará una Granja pecuaria para mejorar la ganadería

Pronto será realidad que todos los Ayuntamientos dispongan de central telefónica y que los pueblos de la zona de pinares cuenten con una potente electrificación

Declaraciones del presidente de la Diputación don Fernando Dancausa de Miguel

Al despedirnos de 1961 y como de costumbre hemos solicitado un año más, y en amorosa dedicación a la provincia, unas declaraciones del presidente de la Diputación, don Fernando Dancausa de Miguel, el cual tuvo la gentileza de concedernos una entrevista en la que se contienen, con un sentido dinámico, jovial y maduro, a la vez, sus francas e interesantes respuestas, reveladoras de los afanes e inquietudes que sienten por igual con el presidente, todos los demás miembros de la Corporación provincial.

He aquí la entrevista:

—En mirada retrospectiva hacia los doce últimos meses, ¿se encuentra Vd. satisfecho de las realidades conseguidas desde la Presidencia de la Diputación?

—Son tantos los problemas que la provincia de Burgos tiene hoy planteados que un plazo en sí tan breve como el de doce meses no permite abordar todos los que nuestro deseo y nuestra impaciencia hubiesen pretendido. Así que no cabe hablar de satisfacciones, sin que ello quiera decir —y no por lo que a mi labor personal se refiere, sino por lo que mis compañeros de Corporación han realizado— que la Diputación no haya cumplido la nueva etapa que se propuso cubrir en beneficio de nuestros pueblos, y siempre con el ambicioso objetivo de mejorar día a día el nivel económico de la provincia, ordenándole más en consonancia con las exigencias de los nuevos tiempos, fin hacia el que se mueven todos nuestros afanes, conforme a la política general de recuperación y engrandecimiento del país que alienta el Gobierno del Caudillo.

COSECHAS DEFICITARIAS Y AUXILIOS DEL GOBIERNO

Para obtener una visión real de lo que fue el año 1961 en la provincia hay que tener primero en cuenta que ya desde las tres últimas campañas, viene padeciendo su modesta economía agraria muy cuantiosos daños, debido a los adversos temporales climatológicos. Las pérdidas que el año agrícola 1959-60 ocasionaron a Burgos, pasaron de 633 millones de pesetas, cifra que representó el 42 por ciento del valor de la campaña media de trigo, cebada, avena, centeno y yeros. Puede decirse que esas tres últimas cosechas revistieron caracteres de auténtica calamidad, encajada y expuesta siempre con sobrios matices, conforme a la idiosincrasia del pueblo castellano. En la sementera de 1960-61 no pudo apenas verificarse la siembra en 400 términos municipales o se malogró por efecto de las inundaciones. Este dramático problema tiene que abordarse dragando y encauzando una porción de ríos ya que sus desbordamientos ocasionan, en su mayor parte, las pérdidas de nuestras cosechas y hemos de evitar que el hecho pueda repetirse.

Con objeto de remediar esos males, recabamos urgentes ayudas estatales y se propuso la ejecución de cuantiosas obras con las que poder absorber el paro endémico encubierto. Solicitamos del Gobierno subvenciones y obras, y como ya se informó, obtuve la provincia 20 millones de pesetas para construir silos y almacenes del S. N. T. y una ayuda decisiva de 17 millones y medio de pesetas, dentro de un Plan de urgencia social que permitirá comenzar, a primeros del próximo año, la ejecución de 108 obras cuyo presupuesto económico excede de los 41 millones de pesetas, auxilios estos, que son independientes de los que facilita la Diputación a través de sus Servicios técnicos y Caja de Cooperación.

Por lo que hace a nuestra política fiscal, y atendiendo a las cosechas deficitarias, llegamos a una fórmula de flexibilidad a la hora de aplicar a labradores y ganaderos el impuesto sobre la riqueza provincial. Consistió en ampliar a tres años el plazo del concierto, y en ensayar una nueva modalidad contributiva con la que combinamos los intereses de todos. La Diputación se da perfecta cuenta del sacrificio que a aquéllos supone el impuesto provincial, mas tiene que comprenderse que es necesario con el fin de atender servicios primordiales y porque, en definitiva, revierte el concierto, en provecho de los propios pueblos mediante multitud de obras y servicios que, en todo caso, suponen con mucho una inversión muy superior a lo que se recauda.

—¿Cuáles son, a su juicio, las realidades más importantes conseguidas por la Diputación?

—En 1961, la Corporación que presido abrió nuevos cauces en su gestión, sin olvidar su doble trayectoria que pudiéramos calificar de tradicional: Caminos y Beneficencia. El problema de los caminos rurales constituyó siempre la pesadilla de la Diputación, lo que se explica perfectamente ya que sin vías de comunicación mal pueden acabar de salir de su ostracismo los pueblos burgaleses. Hasta hace bien pocos años era gravísimo el problema que planteaba —y hoy sigue pesando, aunque en menor grado— la falta de comunicaciones por carretera en una provincia tan extensa, que sobrepasa los 14.300 kilómetros cuadrados. La Diputación ha construído, hasta el presente, 1.600 kilómetros de caminos vecinales y otros 300 de carreteras provinciales, pero aún faltan por trazar 900 kilómetros para completar la Red con un coste que se estima en unos 170 millones de pesetas. La geografía impone su ley y todavía 248 núcleos de población carecen de camino.

Claro que la cuestión es más compleja de lo que parece pues no sólo estriba en la falta de recursos, sino en imponderables jurídicos en razón a que 1.250 poblados se esparcen diseminados por nuestra geografía, lo que dificulta la armónica consecución de nuestros objetivos, aparte el obstáculo de una anacrónica organización municipal. Así tenemos que 434 pueblos no llegan a reunir un censo de mil habitantes, y son 503 los Ayuntamientos de la provincia.

Otro serio problema radica en la conservación de nuestras carreteras. Le estamos atacando con un plan general de riego asfáltico, cuya segunda fase acabamos de aprobar, por importe de 10 millones de pesetas. Con la tercera, en plazo no lejano, habremos dado por liquidada esta cuestión que tanto nos preocupa. El plan total representa un montante de 50 millones de pesetas.

ANTE UNA NUEVA CASA DE BENEFICENCIA

Respecto al capítulo de Beneficencia y Sanidad continuamos impulsando nuestra primordial acción hacia esas exigencias. De nuestro interés por atenderlas dará una idea el que a su cumplimiento destinamos más de un tercio del Presupuesto provincial lo que se explica si advertimos que pasan de 1.600 los seres desvalidos o enfermos a quienes sostenemos y atendemos. La Beneficencia provincial inició un prometedor período de reorganización e inauguró el nuevo pabellón de la clínica Psiquiátrica, lográndose, por otro lado, la creación de un colegio de Sordomudos, ya aprobado por el Ministerio de Educación Nacional y cuyos locales están ultimándose para que en el próximo año comience a funcionar.

Con todo, confiamos en que el año próximo sea decisivo y en él se puede iniciar la construcción de unos nuevos Establecimientos hospitalarios y de Beneficencia, alegres, sanos, con todos los servicios que el tiempo moderno impone y con espacios verdes, paseos y campos de deporte.

Los estudios de necesidades e incluso los de tipo económico se encuentran ultimados y nos falta rematar los tanteos iniciados para la adquisición de terrenos, de forma que, Dios mediante, muy próximamente convocaremos un concurso nacional sobre adjudicación del proyecto que pretendemos sea modelo entre los de su género. Comprenderá, a más de los Asilos de ancianos de ambos sexos, hogares infantiles de niños y niñas, casa de matrimonios desvalidos, el colegio de sordomudos y la clínica psiquiátrica, así como centros de educación de anormales y de recuperación de inválidos.

IMPORTANCIA DE LOS PLANES PROVINCIALES

Por lo que concierne a obras generales, y de distinto carácter, nuestros porgramas de ayuda a los pueblos tienen un magnífico instrumento, desde el año 1954 en el Servicio provincial de Cooperación y en la Comisión provincial de Servicios Técnicos, obra marginal pero complementaria a la nuestra. Inició su labor en 1958 con el estímulo personal de nuestra primera autoridad civil de la provincia, don Servando Fernández - Victorio, que vive celosamente los problemas del sector rural castellano.

No deseo abrumarle con una exhaustiva enumeración de cifras, aparte de que por la Prensa se han venido conociendo las inversiones realizadas y sólo interesa ofrecer unos breves datos a modo de resumen. Los cuatro Planes provinciales del Servicio de Cooperación, que ya se pusieron en marcha, representaron un volumen global de ayudas de 31.129.240,16 pesetas y comprendían un total de 360 obras. En cuanto a los cuatro planes que aprobó la Comisión provincial de Servicios Técnicos —incluyendo el de 1961— y el quinto que acabamos de aprobar con el título de Plan de urgencia social, comprenden un montante de pesetas 104.221.048,66, que alcanzan a unas 400 obras, eso sin contar los cuatro millones de pesetas que anteriormente la propia Comisión de Servicios Técnicos asignó a 184 pueblos para emprender obras que remediaran el paro obrero. Tampoco se incluyen aquí las respetables cifras que presupuestó la Diputación por sí misma, en orden a construcción y mejora de sus vías provinciales.

ENTUSIASTA COLABORACION DE AYUNTAMIENTOS Y VECINDARIOS

Para resumir, puedo decirle a Vd. que las obras de interés local que hoy en la provincia se están llevando a cabo por la directa intervención de nuestra Corporación representan un montante total muy cercano a los 200 millones de pesetas, cifra que si bien no remediará todas las necesidades que se sienten, por su número, sí que forzosamente han de notarse. Y al llegar a este extremo, injusto sería no destacar el interés y entusiasmo con que colaboran con nosotros los Ayuntamientos de la provincia, cuyos alcaldes y concejales sienten profunda preocupación por mejorar sus pueblos, secundados por sus vecindarios que, en muchos casos, efectúan aportaciones económicas de importancia, de manera que existe, en definitiva, una plena conciencia de elevar el nivel de vida de los pueblos, como bien pudo comprobarse en las reuniones que, recientemente, convocó la Jefatura provincial del Movimiento en todas las cabezas de partido, en las que pudo constatarse ese espíritu, a través de las entrevistas sostenidas con los alcaldes y autoridades de todos los pueblos de la provincia.

PROYECTOS DE CONJUNTO QUE SERAN PRONTO REALIDAD

—En estos doce últimos meses habrán surgido, sin duda alguna, planes o proyectos de especial interés. ¿Quiere indicárnoslos con una valoración estimativa en orden a la importancia que les concede?.

—En efecto: al tiempo que impulsamos, en la medida de nuestros recursos, proyectos que creemos inaplazables, estudió la Corporación un plan de acción metódica y buscando dar solución a problemas de un mismo carácter para actuar con la debida eficacia y urgencia. Se trata de llevar a la práctica con la máxima celeridad lo que despacio hemos planeado, porque —y nunca me cansaré de repetirlo— se trata de apresurar la redención de nuestros pueblos y queremos andar en años, según la tónica actual de estos inquietos tiempos un espacio que, desgraciadamente, venía tardándose en cubrir en siglos, aunque ello implique sacrificios.

La red telefónica en el próximo año será completada, suponiendo un desembolso de más de 39 millones de pesetas, que permitirá llevar a 336 localidades este importante servicio, con lo que tal necesidad quedará plenamente cubierta. El plan está aprobado, financiado y a punto de iniciarse los trabajos, faltando sólo el requisito, meramente formal, de la firma de los correspondientes contratos que se están ultimando en estas fechas, y aunque el pago se llevará a efecto en el transcurso de cinco años, lo cierto es que para el próximo Verano, la Compañía Telefónica Nacional de España ha quedado comprometida a tener terminadas todas las instalaciones que, juntamente con las ya existentes permitirán que ninguno de los 503 Ayuntamientos se encuentren sin su central de teléfonos, aparte de que van a tenerla muchas localidades más.

En otro orden de actividades también merece ser destacado el de la electrificación de la zona

de pinares, en plena marcha y que para antes del Verano quedará terminada. Podrá ser llevada a cabo mediante la intervención de la Corporación con un préstamo que facilitó la Caja de Ahorros Municipal en la mejor línea de colaboración, y la activa actuación de "Electra de Burgos", bajo la dirección de la Jefatura de Industria.

Importa la obra más de veinte millones de pesetas. Esa línea eléctrica, a tensión de 46.000 voltios, tendrá 60 kilómetros de longitud, beneficiará a doce pueblos de la comarca de la Sierra, y el considerable impulso de la corriente eléctrica industrial confiamos ha de ser clave para la transformación de los productos forestales, dejando el campo abierto al mejor aprovechamiento, a través de sistemas cooperativos que con su conocida inquietud y presencia en toda realización trascendental, concibió hace tiempo la Organización Sindical.

—¿Qué otros quehaceres tiene ahora en rápida vía de ejecución la Corporación provincial que preside?

—No me gustaría hablarle de proyectos sino de realidades, aunque ante su pregunta y por la madurez que esos proyectos han adquirido, no me resisto a mencionarle dos que confiamos se pongan en marcha rápidamente, por lo que pudieran más bien denominarse realizaciones. Me refiero a la liquidación del Plan de Construcciones escolares. En este sentido, y no obstante la magnífica labor que hasta la fecha se ha realizado en la provincia —hasta el punto de que muchos son los pueblos que cuentan con escuelas de nueva construcción con sus correspondientes viviendas de maestros— sin duda, por el gran número de núcleos urbanos rurales, siéntese aún la necesidad de levantar 203 edificios escolares más, lo que intentamos con ayuda de nuestra Caja de Cooperación. Esta facilitará fondos para los pueblos que necesiten construir en bloque y en el año a punto de comenzar, por medio de un consorcio que ha de establecerse con la Dirección general de Primera Enseñanza, organismo que ha dado su aquiescencia a la idea, de manera que sólo estamos a la espera de que se centren plenamente las necesidades, en la labor estadística que realiza actualmente la Delegación administrativa de Educación para iniciar ésta su labor.

Vamos, pues, a resolver problemas de conjunto. Queremos que luego, en unos años, y salvo casos excepcionales, no se tenga que hablar en la provincia ni de nuevas escuelas ni de nuevos teléfonos.

VA A CREARSE LA GRANJA PECUARIA PROVINCIAL

Otra labor que se dejaba sentir y que inmediatamente abordaremos es la creación de la Granja Pecuaria provincial, mediante consorcio con la Caja de Ahorros Municipal, en sus edificaciones de Saldañuela, para lo que hemos obtenido el máximun de facilidades al entender que no pueden despreciarse las posibilidades ganaderas de la provincia que en un tiempo superaron al cultivo agrícola.

Ha llegado el momento de volver las cosas a su principio, abandonando el cultivo de fincas no rentables para convertirlas en pastizales, y de propulsar la orientación típicamente ganadera de la provincia, repoblándola con ganados selectos que tiendan a aumentar rápidamente su censo. La Diputación ha entendido que la mejora de la ganadería es una de sus principales obligaciones, sobre todo al considerar que buena parte de su presupuesto se nutre con ingresos que provienen de los ganaderos, por lo que se hace preciso la creación de una Granja provincial que, sin limitación de número, y aunque suponga un esfuerzo económico, provea a los ganaderos de ejemplares selectos y a precios razonables, con olvido del ánimo de lucro. Así se continuará la labor que, en perspectivas más pequeñas, ya viene realizando la Junta provincial de Fomento Pecuario, y plenamente convencidos de que es uno de los más eficaces sistemas para creación de riqueza.

Dicha Granja será una realidad en plazo muy breve y confiamos en que ofrezca insospechados horizontes porque no puede olvidarse que la riqueza ganadera de la provincia, pese a sus necesidades, representa incluso hoy 1.525.000.000 de pesetas y su rentabilidad anual es de pesetas, 1.732.000.000, cifras estas que, aunque muy respetables, se nos antoja debemos elevar a toda costa.

LO MAS DECISIVO: LA INDUSTRIALIZACION

—Dentro de un orden especulativo ¿qué considera usted más decisivo hoy para la provincia?

—Indudablemente, la industrialización. Yo sé que es un auténtico clamor del hombre de la calle y del campo; mas nadie crea que lo tenemos en olvido. Sucede que el problema es complejo y no basta decir que precisamos industrias, sino que su petición tiene que ser fundamentada. Por eso, en labor callada, se ha estudiado hasta en sus mínimos detalles, pudiendo asegurar que en nuestro gobernador civil tenemos al gran paladín de esta ambiciosa idea.

La necesidad de industrializar —vital para nuestra provincia— surge para cualquiera que conozca unos vulgares datos de sus características, que no me resisto a resumirlos, aunque sean por muchos bien sabidos.

Nuestra provincia —de las más extensas de España, con sus 14.328,49 kilómetros cuadrados y su población de 398.877 habitantes— hace que su densidad media sea de 28 habitantes por kilómetro cuadrado, frente a la media nacional, de 60, lo que supone que seamos una provincia escasísimamente poblada.

Empero, ocupa el primer lugar en números de Ayuntamientos, con 503 Municipios y con una renta por habitante y año de 14.448 pesetas, inferior también a la media española, de donde se infiere que la mayor parte de su población cuenta con unos ingresos sólo suficientes para un mínimo de subsistencia.

A estos datos pueden unirse otros, también altamente significativos cuales son que más de la tercera parte de nuestra superficie cultivable está ocupada por parcelas inferiores a un cuarto de hectárea y más de 80 por ciento por parcelas que no alcanzan la hectárea, ya que sólo el 6,3 por ciento se halla ocupada por superficies que superan las cinco.

Cuanto se deja dicho, impone la conveniencia de una nueva estructuración de la provincia, a base de regadíos, de concentración parcelaria y de creación de Cooperativas. Tal actuación permitirá mecanizar y racionalizar las explotaciones, lo que hoy, en muchos casos, resulta imposible, pero provocará un sobrante de mano de obra superior al hoy existente, que será preciso emplear si no queremos que aumente la marcha de las gentes de nuestros campos.

Y la solución es la industrialización. Por ese motivo y por el de que la renta por persona activa en la industria resulta muy superior a la del campo, al representar 24.147 pesetas frente a 14.571. Hay que llegar a esa industrialización que absorba la población campesina con el aprovechamiento industrial de los recursos que el sector agrario pone a disposición de la economía provincial.

Ponderado esto, nos hallamos ante un vasto plan que haga posible el apetecido y urgente desarrollo de las fuentes de riqueza de la provincia burgalesa, consiguiendo la plena ocupación de la mano de obra en el tiempo de malas campañas para absorber el paro estacional, como en todos los demás casos, a fin de rehabilitar las zonas geográficas de economía más débil y que sirvan, en otras, para la mejor implantación de las modernas explotaciones, así como para aprovechar al máximun la riqueza viva y natural de la provincia.

LA OCASION ES PROPICIA

En líneas generales, se trata de estudiar la situación actual, los problemas y posiciones que pueden adoptarse con vistas a conseguir un racional desarrollo industrial para el futuro. Ello requerirá —partiendo de los eficaces estudios de la Delegación provincial de Sindicatos en su último Consejo sindical, que serán el elemento básico de arranque en nuestra tarea— analizar por separado todos los factores que pueden intervenir en un plan de desarrollo: v. g. el geográfico, el demográfico (población, empleo, emigración), el de transportes y energético, el industrial, agrícola, comercial, financiero y el factor público.

Cuando todos los estudios hayan sido terminados, entonces sonará la hora de intervención del sector privado que dispondrá de convenientes elementos de juicio con objeto de avivar el incentivo de una saneada explotación de los puntos que ofrezcan mayores posibilidades.

Mas necesitamos, no una industria cualquiera, sino una industria apropiada, transformadora de los productos agrícolas, que verifique la revalorización de nuestra agricultura. Hace falta suprimir las oscilaciones en los precios agrícolas, y la aproximación de éstos a los industriales.

Precisamos una industria descentralizada: es decir, no vinculada a los grandes centros de producción, sino todo lo contrario: arraigada a los pueblos y a las tierras que viven en trance de agotamiento.

En 1900 las ciudades españolas sumaban, en los censos, el 27 por ciento de la población, mientras que los pueblos tenían el 73 por ciento. En sólo medio siglo las ciudades han subido al 40 por ciento y los pueblos han bajado al 60.

Es preciso, digo un plan trascendente, realizado con visión total y moderna de las cosas, que coordine nuestras necesidades materiales y nuestros problemas parciales con los generales de España.

—¿Considera Vd. que la ocasión es propicia?.

—Creo que sí. Por la política de reactivación económica del Gobierno, por la reciente legislación sobre participación de capitales extranjeros; por la disponibilidad de divisas que permite la importación de maquinaria; por el interés de otros países, de efectuar en España inversiones rentables; por existir ya en España fluidez de dinero y facilidades de crédito y por la ayuda especial que pudiera conseguirse de nuestro Gobierno para el desarrollo de planes concretos, y todo ello, combinado con lo que dispone el Reglamento Provincial de protección y ayuda a las industrias que la Corporación tiene en estudio.

Es esta una hermosa tarea y a punto de comenzar. Pediremos la ayuda de todos; vamos derechos a la creación de industrias para que nuestros hombres y sus hijos puedan trabajar en su ambiente, vivan en la casa en que nacieron sus padres y en la tierra en que crecieron y se criaron; vamos, en una palabra, a la elevación del nivel de vida provincial.

EL "DIA DE LA PROVINCIA"

—Muy interesante, señor presidente. Ya a punto de terminar: este año se suspendió la conmemoración del "Día de la Provincia". ¿Significa esa anomalía que la Diputación renuncia a dicha jornada de exaltación anual de los partidos judiciales?. ¿No sería conveniente darle otro enfoque?.

—Este año, la circunstancia de coincidir la fecha que, en principio se fijó para celebrar en Roa de Duero, el "Día de la Provincia" con el XXV aniversario de la exaltación del Caudillo a la jefatura del Estado, obligó a suprimir los actos que estaban previstos en la villa ribereña.

Ello no quiere decir que, en adelante, vayamos a suprimir el "Día de la Provincia" que seguirá celebrándose en la forma acostumbrada, y concretamente el próximo año en Briviesca, coincidiendo con la inauguración de importantes obras, hoy en realización.

MENSAJE A TODOS LOS BURGALESES

—Finalmente, así perfilada la realidad actual y la perspectiva hacia el nuevo año, ¿que augura Vd. para la provincia de Burgos en 1962?

—Hacia ella van los mejores deseos de mis compañeros de Corporación y los míos propios. Ojalá que todos nuestros afanes y esperanzas se cumplan con el auxilio de la Providencia y el esfuerzo de todos. Mi mensaje de saludo y felicitación a todos los burgaleses, los de la capital y los del campo.

Y aquí concluye la sincera y realista entrevista con el presidente de la Diputación, don Fernando Dancausa de Miguel a quien agradecemos la extraordinaria deferencia que ha tenido hacia nuestros lectores.

La Esfera
TEJIDOS SELECTOS
Desea a clientes y amigos
FELIZ AÑO NUEVO
Plaza Santo Domingo de Guzmán - Teléfono 2976 BURGOS

LA
Academia Valdemoro Ripollés
Felicita el Año Nuevo a sus alumnos y familias
Avenida Sanjurjo, 34 - 36 Teléfono 1375 Burgos

INSTALACIONES FRIGORIFICAS
ACONDICIONAMIENTO DE AIRE, ETC.
Industrias frigoríficas
Ramón Vizcaíno, S. A.
Representación en BURGOS: Calle MADRID, 13 - Teléfono 4551

TELEVISORES
TELEFUNKEN
Castilla
Calatravas, 1
Hemos ampliado nuestros talleres eléctricos con un MODERNISIMO LABORATORIO de T. V., a disposición de Vd.

M.E.C.D. 2017

1961 año de intensa actividad católica

Aumenta el anhelo de unidad cristiana que capitanea Juan XXIII

La expectación del Concilio, la «Mater et Magistra» y el homenaje al Papa, tres acontecimientos fundamentales

Se celebraron dos Congresos católicos mundiales, uno en Barcelona y otro en Río de Janeiro

Por Javier M.ª ECHENIQUE

TRES acontecimientos de valor altamente positivos jalonan la vitalidad de la Iglesia Católica, durante el año que está a punto de expirar la preparación e inmediata expectación del Concilio Ecuménico, la publicación de la encíclica social "Mater et Magistra" y el homenaje al Papa, con motivo del 80 aniversario de su nacimiento. La característica más alentadora de estos tres hechos está en su irradiación fuera del área misma del catolicismo.

LA EXPECTACION DEL CONCILIO

LA preparación del Concilio Ecuménico Vaticano II se ha realizado durante el presente año con un ritmo y una asombrosa eficacia. Ya en el mes de Abril fueron presentados al Papa los 15 volúmenes editados por la Comisión Central, que contienen los "Acta y Documenta" de la serie antepreparatoria. En esta edición trascendental y, de momento, secreta, se recoge la gigantesca consulta hecha por Juan XXIII a la Iglesia Universal, a través de cerca de 3.000 Cardenales, arzobispos, obispos, teólogos, superiores generales de órdenes y congregaciones y otras entidades consultadas. Durante el año, las diversas comisiones y secretariados han celebrado regularmente sus reuniones en Roma y el Papa ha asistido personalmente a algunas de las sesiones de cada una de las comisiones. Pero los acontecimientos preconciliares de mayor relieve durante el año 1961 han sido las dos reuniones que la Comisión Central Preparatoria ha celebrado en Junio y en Noviembre. Esta última ha tenido trascendental importancia porque es el prólogo inmediato a la convocatoria oficial del Concilio Ecuménico, que Juan XXIII realizará, al parecer, en breve. La Comisión Central está integrada por 102 miembros, 29 consultores y un secretario. Forman parte de ella 60 Cardenales, 5 patriarcas, 27 arzobispos, 6 obispos y 4 superiores generales de órdenes religiosas. En torno a esta preparación minuciosa y laboriosa se ha intensificado excepcionalmente durante el año 1961 una ancha corriente de opinión pública, tanto católica como extracatólica, que unánimemente considera al próximo Concilio Ecuménico como "el acontecimiento religioso más importante de los últimos tiempos".

"MATER ET MAGISTRA"

MEDIADO el mes de Julio, el Papa publicaba la esperadísima encíclica social "Mater et Magistra", firmada oficialmente el 15 de Mayo de 1961, para festejar el LXX aniversario de la "Rerum Novarum", del inmortal León XIII. La "Mater et Magistra", modelo de realismo y de audacia serena, ha provocado en el mundo entero una saludable sacudida, que se ha hecho sentir de modo especial en los cuadros católicos vinculados con el mundo del trabajo y con el apostolado seglar. Son innumerables los congresos, cursillos, conferencias, instituciones y movimientos de justicia social que, con rapidez vertiginosa, han pululado en todos los continentes, gracias al mágico resorte de este luminoso documento. "Se trata de la doctrina concluye el Papa— de la Iglesia Católica y Apostólica, Madre y Maestra de todos los pueblos, cuya luz ilumina, enciende, inflama; cuya voz, al avisar, llena de sabiduría celestial, pertenece a todos los tiempos, cuya virtud siempre ofrece remedios tan eficaces y tan aptos a las crecientes necesidades de los hombres, a las angustias y ansiedades de la vida presente".

HOMENAJE AL PAPA

POCO antes de terminar el año, en los primeros días de Noviembre, la Iglesia entera se ha regocijado con un júbilo inédito y con una filial ternura, al prestar, desde todos los rincones de la catolicidad, un homenaje entrañable al Papa Juan XXIII, en el 80 aniversario de su nacimiento. En Roma, el homenaje ha constituído una espectacular apología del prestigio religioso y humano del Romano Pontífice. Sesenta y siete misiones extraordinarias, de otras tantas naciones, además de las representaciones oficiales de la Soberana Militar Orden de Malta y de la Comunidad Económica Europea, llevaron a Roma, prácticamente, el homenaje del mundo entero, aún del no católico. España estuvo representada por don Fernando María Castiella, ministro de Asuntos Exteriores, enviado especial del Jefe del Estado. En el discurso pronunciado por el Papa a estas Misiones oficiales, el Romano Pontífice afirmó: "Por el advenimiento de esta paz trabaja la Iglesia, con todos los medios que están de conformidad con su misión sobrenatural".

Unos días más tarde, el eco del homenaje español al Papa llegaba, ruidosa y fervorosamente, a Roma, a través de 6.000 obreros españoles, que visitaron al Papa en una peregrinación promovida por la Organización Sindical.

El homenaje mundial al Papa se clausuró el 25 de Noviembre, fecha exacta del 80 aniversario. Entre otros actos de esa jornada, merece destacarse el originalísimo programa de radio realizado por la R. A. I. para llevar al Romano Pontífice, simbólicamente, la felicitación de toda la Humanidad. Colaboraron en dicho programa las emisoras del Japón, Australia, Portugal, España, Inglaterra, Finlandia, Alemania, Argentina y la R. A. I. Corporation, de Nueva York.

CONGRESOS MUNDIALES: DEL SAGRADO CORAZON, EN BARCELONA; DE LA J. O. C., EN RIO

LA marcha de la Iglesia, durante el año que expira, se ha reflejado en algunos acontecimientos de excepcional relieve. En el capítulo de Congresos católicos, destacan dos asambleas mundiales, de singular importancia: el Congreso Internacional del Sagrado Corazón, celebrado en Barcelona a fines de Octubre, y en el que se inauguró personalmente por Su Santidad el Papa, desde Roma, la iluminación del Templo Expiatorio del Tibidabo, y el II Congreso Mundial de la J. O. C., celebrado en Río de Janeiro, del 22 al 11 de Noviembre y al que asistieron 300 delegados de la Juventud Obrera Católica, pertenecientes a 80 países. La delegación española en este importantísimo Consejo Mundial estuvo integrada por don Ramón Torrella, Consiliario nacional, y los presidentes nacionales, señorita Inés Carrasco y José Antonio Alzola. Estas dos asambleas mundiales representaban la doble tensión de la Iglesia, entre la oración y la acción. Barcelona convocaba a la plegaria, mientras Río de Janeiro reflejaba el más difícil dinamismo de la Iglesia en nuestros días: el testimonio de Cristo en el mundo obrero.

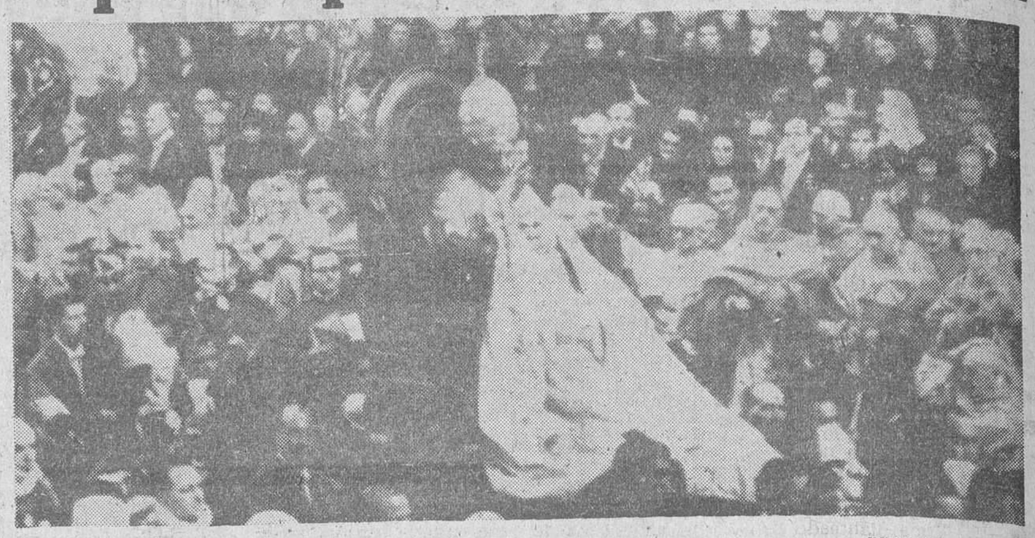

Roma (Italia). — S. S. el Papa Juan XXIII impartiendo su bendición al Colegio Cardenalicio y a los 67 dignatarios de las distintas naciones del Mundo, con motivo de su doble aniversario: su 80 cumpleaños y III de su coronación.

LA UNIDAD CRISTIANA Y LA PROPAGACION DE LA FE

DOS problemas permanentes y esenciales de la Iglesia católica merecen una especial atención en este recuento, forzosamente ceñido, de la intensa actividad católica, durante el año 1961: la unidad de los cristianos y la expansión misionera. Desde el anuncio del Concilio Vaticano II, la movilización católica en favor de la unidad cristiana ha abierto un capítulo sorprendente, que ya está produciendo sus primeros frutos. Una inquietud y un inigualado fervor de unidad se reflejan en el ámbito católico, a través de innumerables conferencias, cursillos, publicaciones, en torno a este gigantesco escándolo de la cristiandad. Para gozo de todo el mundo cristiano, Juan XXIII, seguro y sereno capitán de este movimiento, ha reafirmado su clara actitud, al recibir, el mes de Mayo, a la Reina Isabel de Inglaterra, jerarquía máxima de la Iglesia Anglicana, y el 15 de Noviembre al doctor Lichtenberger, jefe de la Iglesia Episcopaliana de los Estados Unidos. Asimismo, la Santa Sede ha enviado, por primera vez oficialmente, como observadores, a cinco personalidades católicas a la Asamblea Mundial de Iglesias, que se ha celebrado en Nueva Delhi, en los últimos días de Noviembre y primeros de Diciembre.

En el ámbito de la movilización católica para la difusión de la fe y para su desarrollo en determinadas zonas, el movimiento en favor de Iberoamérica ha sido, durante el presente año, conmovedor: España, Norteamérica, Canadá, Bélgica y otros países, movilizan sacerdotes, religiosos, seglares y recursos económicos, para evitar que la fe pueda desaparecer en un continente que representa más de la tercera parte de la Iglesia Católica.

En el campo de las Misiones, al terminar el año, los territorios dependientes de Propaganda Fide cuentan con 40 millones de católicos y 4 millones de catecúmenos. En dichos territorios, la jerarquía indígena cuenta ya con 227 miembros: 121 prelados nativos, en Asia; 56, en Africa; 32, en Oceanía; 11, en América y 7 en Europa.

Entre los acontecimientos católicos de la vida española, ocupan el puesto principal el V Congreso Eucarístico Nacional de Zaragoza y el Homenaje Nacional al Papa, que se clausuró con un acto solemnísimo en la Iglesia de San Francisco el Grande de Madrid, al que asistió el Jefe del Estado con el Gobierno en pleno. Con fervor y generosidad siempre creciente, se celebraron las grandes jornadas católicas de Africa, la Santa Infancia, Contra el Hambre, del Seminario, de la Iglesia Perseguida, de la Acción Católica, del Clero Indígena, de Cáritas, de la Prensa e Información de la Iglesia, y del DOMUND y del Emigrante. La más antigua y popular de todas éstas —el DOMUND—, fue favorecida con un mensaje personal del Papa y obtuvo una recaudación aproximada de unos 55 millones de pesetas.

Dentro de una actividad católica de toda índole, que inevitablemente ha de quedar al margen de estas líneas, por la tiranía del espacio, es imprescindible enumerar dos hechos de excepcional relieve: la inauguración de la Escuela de Ciudadanía Cristiana y la apertura de curso de la Unidad Católica de Navarra, ambas presididas personalmente por el Cardenal Ottaviani.

NUFFIELD
el tractor preferido por el agricultor
POTENTE
SEGURO
PRACTICO
ECONOMICO
GRIGELMO
Merced, 3. — BURGOS

Nnestros teléfonos: 2015 y 1280

FABRICA DE GABARDINAS Moradillo

ALAS VALLADOLID

Con nuestro mejor deseo feliz y próspero Año Nuevo

Cadena de establecimientos

Madrid: Alcalá, 231 — Hortaleza, 19 — C. Peñalver, 5
Valladolid: Gamazo, 4
Salamanca: Generalísimo Franco, 40
León: Ordoño II, 3
Aranda de Duero: Arias de Miranda, 17

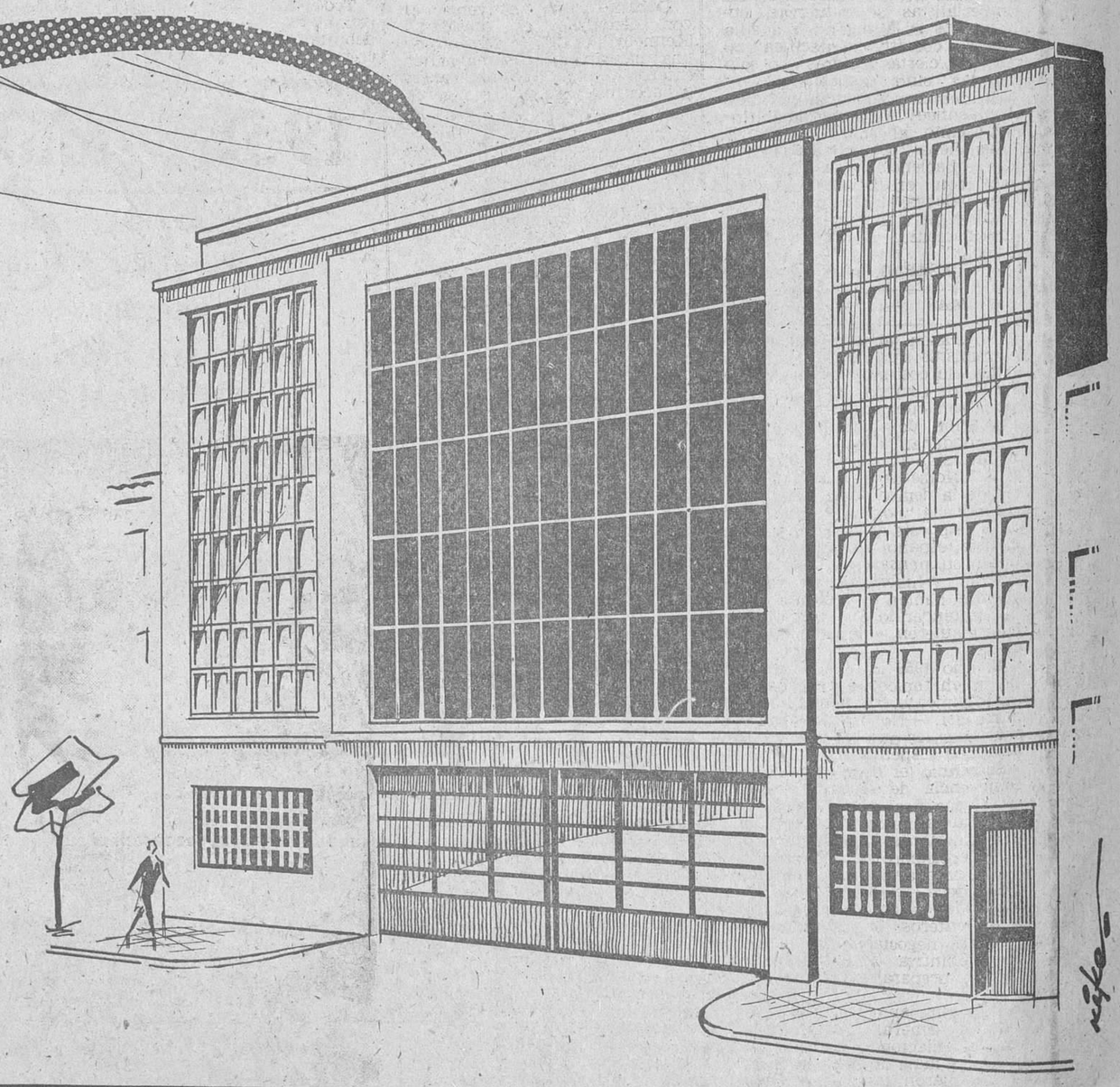

Moradillo

M.E.C.D. 2017

EL MUNDO EN UN AÑO

Por Tomás CERRO CORROCHANO

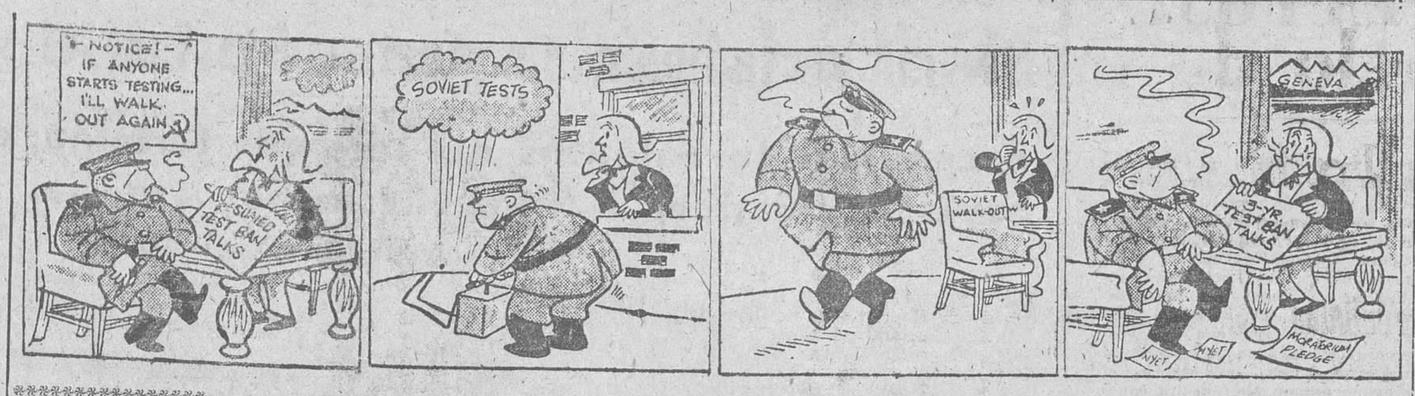

La brutal ruptura por parte rusa de la "tregua nuclear" guardada desde 1958 ha inspirado en la Prensa mundial comentarios gráficos de humor, como el que reproducimos del norteamericano "The Army-Navi-Air Register". Es una breve historia, que apenas necesita explicación. Tres años de conversaciones en Ginebra sobre prohibición de pruebas nucleares, por el suelo el compromiso de prórroga de la tregua y los famosos "nyet", "no", "no" a todo, de los interlocutores rusos. Uno de estos, que abandona airadamente la sala de conferencias y hace estallar un nuevo artefacto. Al fin; la reanudación de las deliberaciones, pero con este aviso en la pared: "Si alguien empieza a hacer experimentos... me marcharé de nuevo".

COMO el año 1958, termina el año 1961 bajo el signo de un ultimatum comunista sobre Berlín. Al igual que ocurrió con el primero, este segundo se quedará en nada, si por quedar en nada se entiende que no habrá guerra y que los occidentales continuarán en la capital alemana. Para quienes definitivamente han quedado ya dentro del cerco rojo ha ocurrido, sin embargo, lo más grave que podía ocurrirles.

Las explosiones nucleares rusas, el Congo, Laos y Cuba constituyen otros tantos episodios de la pugna entre dos concepciones antagónicas del mundo y de la vida, pugna que complican visiblemente las discrepancias occidentales, por un lado, y, por otro las grietas cada día más profundas perceptibles en el "monolito rojo".

Aumentan en la ONU los efectivos de la llamada "tercera fuerza", con lo que la política del organismo neoyorkino se hace de año en año más difícil y compleja.

Y, al margen del gran problema planteado en el mundo entero por el comunismo, pero en definitiva agravados por la existencia de aquel, otros problemas, teóricamente menores, nos hacen presente que la paz es un lujo que no siempre merecen los hombres. Quizá porque se empeñan en no merecerlo. La escisión de la RAU y la inútil tentativa de anexión de Kuwait por parte del Irak; el cambio de régimen en el Brasil, por dimisión del presidente Quadros, y en la República Dominicana, por asesinato del generalísimo Trujillo; la ruptura de la Unión Surafricana con la Commonwealth británica; Argel, Bizerta, Angola, son a lo largo del año buena prueba de ello.

En Filipinas ha sido elegido presidente un amigo de España, Diosdado Macapagal. En el Ecuador el vicepresidente Carlos Julio Arosamena Monroy ha derribado y sustituido al presidente José María Velasco Ibarra. Las elecciones de Alemania y Turquía han complicado la situación política de ambos países, sin influir para nada en su actitud internacional. Hassan II ha heredado el trono de Marruecos, por fallecimiento de su padre.

LAS CONVERSACIONES DE VIENA. GUERRA FRIA OTRA VEZ :—: :—: :—:

Las elecciones presidenciales norteamericanas habían abierto un paréntesis en la guerra fría que, el 20 de Enero, al tomar posesión John Fitzgerald Kennedy de la Casa Blanca, no se sabía, aunque ciertamente hubiera motivos sobrados para presumirlo, cómo se iba a cerrar.

El nuevo presidente yanki anunció al mundo que "no tenía miedo de negociar", pero que "no negociaría por miedo". Inmediatamente después dirigió un mensaje a Kruchef, en el que se manifiesta "deseoso e impaciente" de colaborar con los que de verdad quisieran la paz del mundo.

Kruschef, por su parte, reiteraba en aquellos días su propósito, ya formulado en Noviembre anterior, de "hacer que los imperialistas se retuerzan como peces en la sartén". Y añadía que la "coexistencia pacífica" no excluye ciertas guerras, no sólo "justas" sino "sagradas".

Se comprende la comunicación de Kennedy al Congreso norteamericano al salir, en Junio, para Viena. Iba a ver a Kruschef con "paciencia inextinguible", pero con "credulidad limitada". Dos palabras le bastaron, a su regreso, para pintar la situación internacional: "Panorama sombrío".

DESARME... DE LOS DEMAS :—: :—: :—: :—:

No suelen emplear nunca los comunistas sustantivos aislados. Su costumbre es acompañarlos de complementos que, invariablemente, modifican su significación de manera esencial. No condenan la guerra simplemente, sino la guerra "imperialista". No se proclaman defensores de la democracia, sino de la democracia "popular". Conocida es la respuesta de Lenin a un socialista español que quería conocer su pensamiento sobre la libertad: "Libertad, ¿para qué?. Cuando hablan de desarme, hay que entender lo que verdaderamente quieren, el desarme de los demás.

El año 1958 los rusos convirtieron en tópico de propaganda un argumento que pudiera resumirse así: —No nos obliguéis a continuar las pruebas nucleares; dejadnos suspenderlas.

Se reunió, el 31 de Octubre, la conferencia de Ginebra. Entre esta fecha y el 3 de Noviembre siguiente se produjeron todavía dos explosiones. Las dos rusas. El 2 de Septiembre de 1961 se rompía la tregua, con una serie de diez o doce explosiones más. Rusas todas ellas. Durante tres años enteros los comunistas, mientras negociaban la suspensión definitiva de ensayos nucleares, preparaban nuevos ensayos.

Algo semejante ocurre con el desarme general. Son dieciséis años de dilaciones, de ambiguedades, de mala fe. El 27 de Junio de 1960 dieron, también en Ginebra, el portazo que metía en vía muerta la cuestión del desarme. Transferida con posterioridad a la ONU ¿quién puede esperar razonablemente que de allí salga ahora una solución aceptable para todos?.

NI DERECHO NI FUERZA

El 11 de Junio se publicó íntegramente la nota entregada por Kruschef a Kennedy, en Viena. Pocos días después el ruso habló del tema en la televisión moscovita. La URSS pretende hacer de Berlín una ciudad "libre, neutral, desmilitarizada", o bien la reunificación de las dos Alemanias mediante negociaciones entre Bonn y Pankow. En caso de negativa a ambas exigencias, antes de fin de año, paz separada entre Rusia y la Alemania roja. Dicho de otro modo: aislamiento de Berlín, comunismo en toda Alemania y entrega a Pankow de la "soberanía de las comunicaciones", con advertencia de que quien intente forzar el paso "asumirá plenamente la responsabilidad" de la "agresión".

Ni los aliados ni los alemanes libres aceptan las pretenciones rojas. Tres millones de alemanes huídos a occidente (a un ritmo, en algunos momentos de 200 diarios) es un plebiscito arrollador contra el comunismo. La prosperidad de Berlín occidental, en violento contraste con la miseria del sector Este, el mejor argumento contra el paraíso rojo. Tan bueno por lo menos como las elecciones repetidas en la Alemania de Bonn y en el Berlín Oeste y que por nada del mundo consienten los rusos en la zona pisoteada por ellos.

En cuanto a las potencias ocupantes, alegan, en el terreno del derecho, el acuerdo de Moscú de Octubre de 1943, el protocolo de 12 de Septiembre de 1944, el acuerdo de Potsdam de Agosto de 1945, el acuerdo de 30 de Noviembre de 1945 y el ratificado en Junio de 1949, tras el fracaso del bloqueo rojo de Berlín. De todos ellos se deriva su facultad de permanecer en Berlín y de utilizar libremente sus accesos.

En el terreno de la fuerza, tan ganadores de la guerra son los occidentales como Rusia. Y una doble experiencia de quince años les ha hecho conocer que las claudicaciones ante el comunismo se llaman, por citar los casos más elocuentes. Letonia, Estonia, Lituania, parte de Finlandia, Polonia, Checoslovaquia, Bulgaria, Rumania, Hungría, media Alemania, China, Corea del Norte, Vietnam del Norte y el Tibet. En cambio, la firmeza ante sus amenazas tiene también nombres propios, propios, desde 1945 a hoy: Irán, Grecia, Trieste, Oriente Medio, Formosa y... Berlín.

Durante una conversación con Gromyko el presidente Kennedy le dijo: "Me ofrece una manzana por un manzanar entero. Aquí no acostumbramos a hacer esos tratos". A cambio de una nueva claudicación que, a la larga, tendría consecuencias trágicas para Europa, los occidentales obtendrían, de acceder a las pretensiones soviéticas... la "distensión" en Europa por un plazo cuya duración determinarían a su antojo los comunistas.

DISCREPANCIAS OCCIDENTALES :—: :—: :—:

Cierto es que muchas de las maniobras comunistas serían imposibles si el mundo libre apareciese unido y decidido, lo cual no ocurre siempre, ni mucho menos. Lástima grande, porque los quince países de la OTAN y los cinco de la Organización para la Cooperación Económica y el Desarrollo (entre los que se cuenta España) suman más de 500 millones de personas y el 61 por ciento del acero de todo el Mundo.

Uno de los problemas con que se ha encontrado Kennedy al llegar a la Casa Blanca es la crisis de confianza que dio nacimiento al llamado Plan Norstadt, consistente como es sabido en dotar a la alianza atlántica de un fondo de armas nucleares que, según frase convertida en tópico ya, de un diplomático escandinavo, son como un gatillo que, podría disparar, sin necesidad de los Estados Unidos, cualquiera de los catorce dedos restantes de la OTAN.

Recelan, en efecto, los aliados europeos que, llegado el caso, los Estados Unidos no irían a la guerra atómica si el ataque no pusiera en peligro directo a estos últimos. Por su parte, Norteamérica desconfía de sus aliados europeos, a los que no permite, ni en principio, la utilización de sus armas atómicas.

Pero no es esto solo. Quiere Francia un directorio tripartito de la OTAN (con participación suya, por supuesto), al cual se oponen los demás miembros de la alianza, especialmente los anglosajones. Pretende la Administración Kennedy una política de energía frente a Rusia que Inglaterra solo acepta con muchas reservas y matices. La rivalidad económica entre los Seis (hoy siete) y los Siete (hoy ocho) europeos es una proyección de la rivalidad política anglofrancesa que impide la integración que propugnan los Estados Unidos. Todos desean el desarme, pero matizan su respectiva posición en forma que a veces la unanimidad se reduce al mínimo posible. Portugal, Bélgica, Francia e Inglaterra entienden que la simpatía yanki por los nacionalistas africanos es la máscara de un deseo de ganar amigos e influencia a costa de los propios aliados. La OTASE (versión de la OTAN para el Sureste asiático) ha resultado inútil en el caso de Laos por los antagonismos entre Inglaterra y Francia, por un lado, y los Estados Unidos, por otro. La enumeración pudiera ampliarse fácilmente.

EL MONOLITO ROJO CUARTEADO :—: :—: :—:

Más igualmente cierto es que la unidad del mundo rojo está muy lejos del carácter monolítico de que los comunistas se jactan. La vehemencia desestalinizadora, manifestada por Moscú en el XXII Congreso del Partido Comunista Soviético, viene a ser, veinticinco años después, una prolongación o, si se quiere, una revivificación de la polémica entre Stalin y Trotsky sobre la "revolución permanente". Lo curioso del caso es que quienes difaman a Stalin tras haberle adulado servilmente en vida hace ahora exactamente lo mismo que hizo él, y quienes se declaran partidarios suyos piensan en realidad lo mismo que Trotsky. Este hablaría hoy como Mao Che-Tung, el albanés Enver Hodja o (hasta hace muy poco) Thorez o Togliatti.

La "coexistencia pacífica" de Kruschef está dentro de la más pura línea estalinista.

La diferencia entre la disputa Stalin - Trotsky y la disputa Kruschef-Mao reside en que la actual no entraña únicamente una rivalidad de personas, sino además la pugna entre dos países por la hegemonía del mundo rojo. En esta pugna ni la China ni la URSS están solas. Radio Pekín descubrió que treinta delegaciones extranjeras se negaron en el Congreso de Moscú reciente a unirse a la condenación de Albania fulminada por Kruschef (y que ahora ha culminado en la ruptura de relaciones entre ambos países).

Todo esto debilita al mundo comunista tan seriamente como debilitan al mundo libre sus discrepancias.

MALA FE EN TODAS PARTES :—: :—: :—: :—: :—:

Por si ello fuera poco, la India de Nehru, el Egipto de Nasser, el Irak de Kassen y la mayoría de los países africanos se empiezan a dar cuenta de que la URSS no es de fiar. Tito y Hodja saben también mucho de esto. Y la URSS ha podido apreciar claramente en la ONU que el crecimiento de la llamada "tercera fuerza" no siempre juega (especialmente allí) a su favor. Sobre todo, no juega incondicionalmente.

El viaje del presidente del Soviet Supremo de la URSS (jefe del Estado soviético), Leonidas Brejnef, en Febrero, a Marruecos y Guinea, alarmó a muchos estadistas del continente negro. Como los "técnicos agrícolas" chinos.

Vota muchas veces el grupo neutralista afroasiático con Rusia, en efecto. Pero también votan los Estados Unidos, como ocurrió en el lamentable episodio de Angola, paradigma perfecto de conflicto internacional provocado por quienes debieran haberlo hecho imposible.

La mala fe comunista se hace patente en todas partes y así, en la conferencia neutralista de Belgrado, celebrada en Septiembre, la figura central no fue Chu En-lai (como en Bandung), sino Tito, comunista también, pero no sometido a Rusia, sino fuera de la ortodoxia del Kremlin.

"SIEMPRE ES TIEMPO; PARA EDIFICAR" :—: :—:

La divisoria entre el mundo libre y el bloque soviético que los berlineses llamaban metafóricamente "el muro" (Die Mauer) se ha convertido en un muro auténtico, infranqueable para quienes quieren huir de la Alemania "popular". Es, acaso, el único logro comunista del año, a pesar de las apariencias.

Y su precio es muy caro. Porque la URSS ha perdido esta vez la batalla de la propaganda y la partición de Berlín, sumada a las explosiones nucleares, a la presión en el Congo, en Laos, en la América española ha demostrado a los occidentales la necesidad de unión y de energía.

No sólo para hacer frente por la fuerza al imperialismo rojo. Para prevenir sus estragos y dejar sin contenido su propaganda.

Entre los cuadernos de notas que dejó a su muerte el gran escritor católico René Bazin había unas líneas que decían, sobre poco más o menos: —He visitado al abad de Solesmes. Tiene grandes proyectos de obras en el monasterio. Le he preguntado si creía que los tiempos son a propósito para edificar. Me ha contestado: Conozco bien la Historia y... nunca ha sido tiempo de edificar. Ya ve usted, sin embargo, lo que ha hecho el mundo.

Cierto. Es mucho lo que hay que edificar frente al comunismo, aunque parezca "que no es tiempo de hacerlo". La tarea es triple. Poner al descubierto su verdadera significación. Impedirle avances ulteriores. Quitarle pretextos. En ese último orden de cosas es mucho lo que se puede aprender en la encíclica "Mater et Magistra", el gran documento social pontificio del año que ahora termina.

Agencia de Transportes
Mínguez
Burgos
San Pedro y San Felices, 8
Teléfonos 4786 y 5475 - BURGOS

FELIZ AÑO NUEVO

Almacenes NAVARRA
La casa de los vichys
tejidos y géneros de punto
Miranda, 1 - Teléfono 5166 - BURGOS
Felicita cordialmente a sus clientes y amigos, deseándoles
★ FELIZ AÑO 1962 ★

VALENTINE
la pintura ideal
PARA EDIFICACION, INDUSTRIA, DECORACION, AUTOMOVIL
Delegado en Burgos: J. A. GARCIA Huerto del Rey, 16 Teléfono 1511

1961, año pródigo en noticias pintorescas

- **Se han inventado dentaduras postizas para vacas y a un neoyorquino le salió por el grifo del lavabo un billete de cinco dólares.**
- **El recordman mundial de asistencia al cine ha visto 406 películas en doce meses.**
- **Un ave rapaz se comió el periquito de Churchill, y un hindú esculpió, en un grano de arroz, la efigie de la Reina de Inglaterra.**

El pequeño reporter gráfico no sabe qué foto elegir para ilustrar el reportaje. — (Foto Cifra)

ESTE año que ahora concluye ha sido bastante pródigo en noticias de esas que suelen calificarse de curiosas o pintorescas, como puede comprobarse hojeando las colecciones de periódicos y revistas de estos últimos doce meses. He aquí algunas de ellas:

En el mundo de los inventos se ha hablado por vez primera de una máquina que limpia automáticamente prendas de ropa. No necesita personal alguno. Usted echa su traje por un hueco de la máquina y, por una ranura, dos dólares, pues el aparato en cuestión funciona en Estados Unidos. A los pocos minutos, por la otra parte de la máquina recibe usted, completamente limpio, el terno que entregó con manchas de grasa o de tinta.

Los amantes de los animalitos se conmovieron al leer en la Prensa que "Toby", un periquito australiano propiedad de sir Wiston Churchill, había sido víctima de las aves rapaces durante la estancia del octogenario estadista en Mónaco. Al advertirse la desaparición de "Toby", bomberos y policías buscaron a éste, pero con resultado negativo. Luego se publicó un anuncio ofreciendo 23 libras esterlinas a quien lo hallase, pero tampoco fue eficaz esta oferta, por lo que se supuso fundadamente que se había llevado a "Toby" algún ave de rapiña.

Otro alto personaje inglés, la propia Reina Isabel II, recibió en Febrero un curioso regalo: un retrato de dicha soberana, grabado en un grano de arroz por un artesano hindú, Chaman Singh.

Ha habido en este año muchos robos de pinturas de buenos artistas, antiguos y contemporáneos; pero también ha sido robada, en las inmediaciones de Londres, una locomotora de ferrocarril. Dos individuos se subieron a ella en el depósito de máquinas, pidieron vía libre y recorrieron 17 kilómetros; al descubrirse su piratería, un jefe de estación los desvió a una vía muerta, donde hubieron de detener la locomotora.

En el aeródromo parisiense de Orly se ha combatido por vez primera una espesa niebla con un nuevo sistema de gas propano. El experimento tuvo éxito, pero los automóviles que circulaban por las inmediaciones se vieron envueltos en una inesperada tormenta de nieve, originada por el gas propano.

Por supuesto, tampoco han faltado las noticias de récords originales. Una de ellas nos vino desde Copenhague y decía que el muchacho Bjoern Mortensen, de 17 años, es el recordman mundial de asistencia al cine. Ha visto, en doce meses, 406 películas, con lo cual bate al norteamericano George Raborn, que en igual período de tiempo, sólo ha contemplado 358 films.

Desde mucho tiempo atrás hay el Día del Libro, el Día del Seguro, el Día del Cáncer, el Día del Sello y otros días por el estilo. Pero en 1961 se ha celebrado también el Día del Tigre. Lo organizaron, según información de Nueva Delhi, un grupo de hindúes amigos de los animales y enemigos de toda violencia, como protesta contra la muerte de un tigre por el duque de Edimburgo, en una cacería en la India. El cabecilla del grupo protestante, Ahimsak Namrit Lal Jindal, quien además ayunó cuatro días para mostrar su disgusto, dijo la muerte del tigre fue ejecutada "con crueldad y cobardía".

Antes hemos hablado del robo de una locomotora, objeto bastante pesado. En contraste, hemos de citar ahora el robo de algo tan sútil como las ondas etéreas de la televisión. Ha sido en Alet-lea-Balns (Francia), donde un televidente, descontento de la calidad de las imágenes que recibía, trepó al pico de Brau, que domina la ciudad, y modificó la posición del reflector parabólico de la antena de T. V., que asegura la retransmisión en la región de Limoux.

Como en otros años, también en éste se han dado nuevos y extraños motivos para solicitar el divorcio, en Estados Unidos. Así, la señora Jacqueline Lee Prescott, de 24 años, ha pedido a un juez de Santa Mónica (California), y el juez accedió a la demanda, verse separada de su marido, de 25 años, que trabaja como disecador en un museo. Según la demandante, el marido "no piensa en otra cosa que no sean peces, pues me encuentro por toda la casa peces vivos, muertos o disecados, en la cocina, en el baño, en el comedor e incluso en la cama".

En el capítulo de los inventos hay que mencionar también el de las dentaduras postizas para vacas, ideado por el odontólogo doctor Ward C. Newcomb, de Nebrasca. Parece ser que hay vacas que padecen frecuentes caries dentales por causa de la acidez de la hierba que consumen. Pero las dentaduras postizas resuelven el problema y prolongan el período de producción del ganado de leche.

Y concluyamos recordando, como hecho realmente estupendo, lo ocurrido en Nueva York a un tal Mr. Shetherey, quien al abrir en su casa el grifo del lavabo le salió por el mismo un billete de cinco dólares.

(Reportaje de la agencia EFE, en exclusiva para DIARIO DE BURGOS).

¡¡AMA DE CASA!!
Su colaboración nos es indispensable para el éxito del Montepío Nacional del Servicio Doméstico. Confiamos en su buena voluntad para cumplir con puntualidad sus obligaciones para con la afiliación y cotización de sus servidores domésticos.

M.E.C.D. 2017

LA ESTABILIZACION "EX POST"

Por Emilio FIGUERAS
Catedrático de la Universidad de Madrid

QUIZA, la principal virtud de la estabilización financiera iniciada en el mes de Julio de 1959 haya sido poner de relieve los graves defectos estructurales e institucionales que todavía padece nuestra economía. Al rasgarse el «velo monetario» de la inflación la esclerosis y el malthusianismo que aquejan a nuestro aparato productivo se hicieron patentes a todos. Es evidente, por otra parte, que sin una ayuda financiera exterior y con el injusto aislamiento a que fue sometida España, hasta que los Estados Unidos nos tendieron su mano amistosamente, en 1953, el Gobierno español no pudo hacer otra cosa que expansionar su economía, a cualquier precio. ¿Qué hubiera sucedido en nuestro país si durante el período 1940-53 las autoridades españolas, en aras de una ortodoxia financiera extemporánea, hubiesen cortado las inversiones privadas y públicas indispensables para la reconstrucción y el desarrollo de nuestra economía? ¿Cree nadie, sinceramente, que el ritmo de crecimiento, con la estructura social y económica existente, habría sido entonces mayor que el efectivamente logrado, o que el nivel de empleo se habría mantenido en condiciones satisfactorias?

El crecimiento demográfico en los últimos veinte años ha sido, aproximadamente, del 20 por ciento, lo que obligó a crear rápidamente nuevos puestos de trabajo. Sin embargo, a pesar de los grandes esfuerzos realizados a este respecto, subsiste todavía un excedente de mano de obra en paro encubierto, debido a la inadecuada estructura de nuestra producción. En efecto, la agricultura representa aún el 26,93 por ciento de la renta nacional, mientras que la industria manufacturera supone el 23,21 por ciento y el comercio el 15,16. Para que la estructura productiva nacional se ajustara a las características propias de un país desarrollado, la renta agrícola debería representar un 18 por ciento y la industria un 45 por ciento de la renta nacional. Ello se refleja también en la participación de la población rural en la población activa total, que es, actualmente, del 45 por ciento.

CRECIMIENTO DE LA RENTA NACIONAL

A partir de 1953, la renta nacional española ha crecido a un ritmo muy rápido (del 6,34 por ciento anual), una vez que se eliminaron los principales estrangulamientos de la economía española. Pero con la estructura social y económica existente, dicha expansión tenía que venir acompañada, necesariamente, de un alza de precios. Al alcanzarse un nivel de pleno empleo, con la capacidad fija disponible y la gran concentración de la renta existente, se tenía que producir, por una parte, una expansión de la demanda de bienes de subsistencia, cuya oferta es muy inelástica en nuestro país (en el último decenio, apenas ha crecido en uno por ciento, al año) y, por otra una mayor demanda de bienes de lujo, que tienen un elevado coeficiente de importaciones.

Con una elasticidad-renta de nuestras importaciones, es decir, con un coeficiente de aumento de estas últimas de 1,7 a 2, frente a un incremento de uno en la renta nacionad y con un aumento de nuestra capacidad importadora de, aproximadamente, el 4 al 5 por ciento anual, un ritmo tan rápido de crecimiento económico como el que se registró en el período 1953-59 tenía que provocar, necesariamente, dificultades en nuestra balanza de pagos.

URGE LA TRANSFORMACION DE VARIAS ESTRUCTURAS

El cambio radical que se ha operado en ésta, después del Plan de Estabilización, no debería hacernos perder de vista, sin embargo, la vulnerabilidad fundamental de nuestro comercio exterior. En el período 1949-50, los ingresos procedentes de nuestras exportaciones experimentaron un aumento del 23 por ciento, mientras que la renta nacional, a precios constantes, se elevó un 72 por ciento y la renta real «per capita» un 59 por ciento. Teniendo en cuenta el turismo, las nuevas exportaciones industriales y diversas partidas invisibles de nuestra balanza de pagos, puede preverse que si la economía española se desarrolla al ritmo anual del 5 por ciento en el próximo quinquenio, nuestra capacidad importadora no podrá aumentar, en las condiciones más favorables, por encima del 6 por ciento anual. Esto nos obligará a sustituir importaciones, a fomentar por todos los medios posibles las exportaciones y a perder reservas internacionales.

Conviene, por tanto, proceder urgentemente a una transformación de las estructuras social, económica e institucional, aprovechando las ventajas y oportunidades que en la actualidad se nos brindan.

Constituiría, sin embargo, un grave error creer que, sin dichas transformaciones estructurales en nuestra economía, la presente situación de la balanza de pagos podrá mantenerse en el futuro. Sacrificar el proceso de desarrollo económico, que nuestro país necesita inexcusablemente, a un culto supersticioso al oro y a la ortodoxia financiera ante un miedo injustificado a la inflación, sería caer fatalmente de nuevo en la misma o en un estancamiento irremediable.

Sólo mediante un proceso dinámico de expansión económica y social se pueden evitar los males alternativos de la inflación y del estancamiento económico. Una política deflacionista y de acumulación de oro y reservas internacionales, no puede mejorar de un modo permanente las cosas.

El cambio de la estructura social y económica española nos llevará, por el contrario, a una economía eficiente, equitativa y estable.

1961, año 1 de la conquista del Espacio

Se inició también la guerra fría tras el telón de acero

Escenarios turbulentos del año que termina: el Congo, Corea Sureste asiático, Berlín, el Caribe, Argelia, Siria y Kuwait

Por Antonio HERRERO LOSADA

POR primera vez en la Historia de la Humanidad, un hombre fue lanzado al espacio en 1961. El comandante soviético Gagarin dió varias vueltas a la Tierra el 12 de Abril, seguido de otro vuelo espacial del comandante Titof. Los norteamericanos llevaron a cabo otros dos vuelos, con los navegantes Shepard (el 5 de Mayo) y Grisson. La diferencia entre unos y otros consiste en que los dos primeros no pilotaron la nave, controlada des-

Yuri Alexeyevich Gagarin, el primer astronauta que fue lanzado al espacio el 12 de Abril de 1961.—(F. Archivo)

de Tierra, mientras que los segundos pudieron dirigirla en determinados momentos. En Noviembre, los norteamericanos lanzaron a un chimpancé, que dió dos vueltas a la Tierra, como preludio de otro vuelo al espacio a cargo de una persona. En este año, la ventaja inicial de los soviéticos, se ha acortado de manera extraordinaria.

SE MANTIENE LA AMENAZA DESTRUCTORA

FRENTE a estos maravillosos avances en la conquista del

Delante del paso al sector soviético de Berlín, junto a la Puerta de Brandeburgo, bloqueado por alambre de púas, entran en acción lanzaguas blindados de la policía de Berlín oriental. — (Foto Archivo)

Espacio, la Humanidad registró, como contraste, la explosión de una bomba de 50 megatones (50 millones de toneladas de trilita) a cargo de los soviéticos en Nueva Zembla el 29 de Octubre (en la voladura del Alcázar de Toledo se utilizaron cinco toneladas de trilita), lo que provocó una campaña mundial de protesta. La Prensa y emisoras soviéticas ocultaron el hecho a la población. Simultáneamente, en Estados Unidos se anunciaron estudios sobre el "rayo de la muerte" que puede matar, sin destruir, a larga distancia. El año termina sin acuerdo sobre desarme o sobre control de artefactos atómicos.

ESTE CONTRA OESTE

LA llegada de Kennedy a la Casa Blanca el 20 de Enero permitió abrigar algunas esperanzas en torno a la situación internacional. Kennedy y Kruschef conversaron en Viena en Junio, para sentar la base de futuras reuniones, pero en el mismo mes, Rusia presentó un memorandum sobre Berlín, reclamando la retirada de los occidentales de la antigua capital alemana y la firma de un tratado de paz. Durante todo el verano se mantuvo la tensión, con envío de tropas occidentales y preparativos militares por ambos bandos. En Octubre, los comunistas alemanes hicieron levantar un "telón de ladrillo" en Berlín, para impedir que millares de personas de la zona oriental continuaran huyendo al sector ocidental. En el mismo mes, los soviéticos anunciaron que no impondrían el plazo del 31 de Diciembre como fecha tope para resolver el pleito según su fórmula. Los occidentales han hecho constar claramente que no abandonarán Berlín, si bien Kennedy ha admitido indirectamente la posibilidad de una internacionalización de Berlín, con libre acceso a la ciudad. En Noviembre, "Izvestia", de Moscú, publica las declaraciones de un presidente de los Estados Unidos, hechas a un yerno de Kruschef, redactor-jefe del diario. En estos momentos se trata de que los occidentales presenten un frente unido ante la URSS. El presidente De Gaulle se niega a reanudar los diálogos con Moscú, mientras perduren las actuales circunstancias. La crisis de Berlín influyó en la política de Alemania Occidental, donde el Canciller Adenauer y su partido cristiano-demócrata perdió en las elecciones del 17 de Septiembre la mayoría absoluta en el Bundestag, por lo que, después de larga crisis, tuvo que formar Gobierno con los demócratas-libres. Adenauer tiene 85 años de edad.

GUERRA FRIA EN EL MUNDO COMUNISTA

LA guerra fría se extendió al interior del mundo comunista. Después de publicar el nuevo programa del Partido Comunista soviético, se celebró en Octubre el XXII Congreso de dicho partido. El programa, a falta de realidades, promete para dentro de 20 años grandes cosas: Transportes gratuitos, supresión de impuestos, reducción de horas de trabajo y elevados sueldos, mientras que en el campo doctrinal condena el estalinismo e insiste en la coexistencia pacífica. Las discrepancias con China alcanzaron un alto grado y Chu En-Lai, jefe del Gobierno de Pekín, se retiró del Congreso antes de terminar las sesiones, mientras que Albania era condenada por su estalinismo, para quedar rotas las relaciones entre Moscú y Tirana en Diciembre. En este Congreso, Vorochilof, Malenkof, Molotof, Kaganovich, Yukof y otros dirigentes comunistas fueron calificados de "anti-partido" por Kruschef, que continúa así la misma línea de Stalin. Como consecuencia de estas contradicciones, los partidos comunistas de Italia, Francia y otros países occidentales se han debilitado en cuestión de meses. La URSS y Albania rompieron las relaciones diplomáticas en Diciembre, por iniciativa de Moscú. El ejemplo fue seguido por Checoslovaquia.

LOS GRANDES CONFLICTOS LOCALES

EL argelino adquirió caracteres de suma gravedad, cuando en Abril se produjo un alzamiento dirigido por los generales Salan, Zeller, Jouhaud y Challe. En París se dió la alerta general, ante el temor de que desembarcasen paracaidistas. Esta sublevación fracasada dió origen al O. A. S., que, al parecer, es autor de numerosos atentados con bombas de plástico en Francia y Argelia. En Enero, De Gaulle había obtenido un éxito espectacular en un referendum en torno a su política en Argelia.

Otro conflicto regional, el del Sureste asiático, continuó en 1961 sin resolverse. En Laos las figuras de las tendencias pro-occidental, pro-comunista y neutralista llegaron a un acuerdo en principio, aunque las bases de solución definitiva no han sido halladas. En el Vietnam continuaron las incursiones de guerrilleros, ante lo cual el presidente Kennedy envió al general Taylor para examinar personalmente la situación, puesto que se mantiene la amenaza contra este país, Camboya, Laos y Tailandia.

1961 ha visto cómo Siria recuperaba su independencia, después de haber permanecido unida durante tres años con Egipto, formando la R. A. U., con lo que la buena estrella de Nasser, como caudillo del mundo musulmán parece haberse diluído.

TEMPESTAD EN EL CARIBE

EL más turbulento de los mares fue en este año que termina el Caribe, sin género de dudas. Enrique Galvao, expulsado del Ejército portugués en el que había sido capitán, se apoderó con una pandilla de hombres armados del indefenso trasatlántico "Santa María" en el mes de Febrero. Después de asesinar a uno de los tripulantes y de resistir amparándose en la presencia de centenares de pasajeros civiles. Galvao abandonó el buque en Recife, sin que, afortunadamente hubiera que lamentar más víctimas. Las mismas aguas fueron escenario en Abril del fracasado desembarco en Cuba de guerrilleros anti-castristas, lo que sirvió para un recrudecimiento de las persecuciones en la isla y de la implantación del régimen socialista por Fidel el 12 de Mayo. Ya en Noviembre, 16 buques norteamericanos tuvieron que trasladarse cerca de la República Dominicana, ante el temor a nuevos golpes de Estado castristas, después de haber sido asesinado el generalísimo Trujillo el 31 de Mayo. La crisis política provocada por este acontecimiento sigue latente, aunque todos los componentes de la familia Trujillo abandonaron el país, después de 30 años de gobierno. La preocupación norteamericana por el problema general hispanoamericano queda patente por la concesión de 10.000 millones de dólares para un plan de desarrollo en el que se combinará la ayuda norteamericana y la autoayuda de los propios hispanoamericanos. Venezuela y Colombia fueron visitadas por Kennedy en Diciembre, como primeros países que utilizan este programa, después de la conferencia económica de Punta del Este, en Agosto, con participación de delegados de todos los países americanos. "Che" Guevara utilizó la ocasión para ofrecer la fórmula marxista del castrismo como solución a los problemas de hispanoamérica

LA O. N. U. Y EL CONGO

EL 17 de Septiembre murió en accidente aéreo Dag Hamarskjold, secretario de las NN. UU. (sustituido por el hirmano U. Thant), cuando se disponía a dialogar con Tshombe, para resolver el pleito NN. UU.-Katanga. Después de infructuosas gestiones para llegar a un acuerdo, en Diciembre, las Naciones Unidas desarticularon una acción militar katangueña y pasaron al ataque, apoderándose de Elisabethville, con salida de la capital del presidente Tshombe. Este pleito ha provocado graves disensiones entre Europa Occidental y Estados Unidos, lo mismo que el pleito de Angola. Las naciones europeas de la OTAN, reunidas en Diciembre en París, expresaron su disconformidad con esa política norteamericana, mientras que Rusia trató de debilitar esta organización, al reclamar la entrega del jefe de su comisión militar permanente, general alemán Heusinger, en Diciembre, tras acusarle de criminal de guerra. Al término de las reuniones de la OTAN, el secretario de Estado, Rusk, conferenció en Madrid con el generalísimo Franco el 16 de Diciembre, mientras que la India perpetraba su ataque contra Goa, que ocupó pese a la heroica resistencia portuguesa.

A lo largo del prolongado viaje de los restos del que fue secretario general de las Naciones Unidas Dag Hammarskjold, en todos los puntos de parada se rindieron honores póstumos. En la foto, el desfile de personas en el aeropuerto de Ginebra. (Foto Archivo)

El presidente norteamericano, Kennedy, y el soviético Kruschef, se estrechan la mano a la puerta de la Embajada norteamericana en Viena, donde se entrevistaron.—(Foto Archivo)

Características del año político español

(Viene de segunda página).

PORTUGAL, ARGENTINA Y ESPAÑA

El viaje a España del Presidente de la República de Portugal, sirvió para poner de manifiesto los estrechos vínculos de todo orden que unen a los pueblos ibéricos. Como Franco había dicho, los enemigos de Portugal son los enemigos de España. Por eso la opinión pública española tomó como suya la cuestión portuguesa, lo mismo en la desdichada y criminal aventura de Galvao, que en los incidentes de Angola.

Más de siete millones de turistas extranjeros pasaron por nuestros puertos y fronteras durante 1961, y millares de representantes oficiales, congresistas y autoridades de otros países visitaron España. Las playas del Norte, sirvieron de descanso a los Reyes de Bélgica, quienes a principios de año reanudaron su viaje de bodas en Andalucía. Una misión cívico-militar argentina, presidida por el ministro del Interior, Sr. Vitolo, que en Mayo llegó a Madrid para asistir a la inauguración del monumento al general San Martín, sirvió para estrechar los lazos entrañables y fraternales con la nación hermana. Y una veintena de ministros de distintos países, entre ellos el vicecanciller alemán y secretario de Estado norteamericano, además de centenares de subsecretarios, directores generales, diplomáticos, senadores, alcaldes, representantes de organismos internacionales y príncipes de sangre real como los de Mónaco, Albania y Princesa Astrid de Noruega, fueron nuestros huéspedes en el curso del año, que también nos trajo la noticia de los compromisos matrimoniales de S. A. R. el Príncipe Don Juan Carlos de Borbón con la Princesa Sofía de Grecia, de S. M. el Rey Simeón de Bulgaria con la dama española, Margarita Gómez Acebo.

FUTURO OPTIMISTA

Húmedo al comienzo y al final, y seco en su mitad; no muy grato para muchos agricultores, 1961, fue igualmente pródigo en desgracias. A las inundaciones de la Cuenca del Medio y Bajo Ebro en los comienzos del año, hubo que sumar, a últimos, las de la cuenca del Guadalquivir (mil millones de pesetas en daños).

Para que nada faltara, a este capítulo de accidentes, en el que abundaron los ferroviarios y de carretera, los incendios y hasta los movimientos sísmicos, la insensata y criminal agresión de Orbaiceta, en la frontera francesa con Navarra, que costó la vida a un Guardia Civil, puso de manifiesto a qué extremo de degradación han llegado los que desde fuera se llaman paladines de liberación de España. Por último, 1961 nos llevó para siempre a un grupo de figuras queridas y admiradas, cuyo recuerdo perdurará por muchas generaciones: Torroja, Miret, Guridi, Segarra, Gallego Burín, P. Cavestany, Ferrant, Casares Gil, Pérez Serrano, González Gallarza (D. Joaquín), Cejudo, Fierro y el marqués de Aledo.

Pocas veces la firme situación económica, el afán de justicia social y la laboriosidad de los españoles, al amparo de un régimen de orden y de paz, les han permitido mirar al futuro con tanto optimismo como ahora. En un proceso de pleno desarrollo, de decidida expansión; superados los obstáculos más difíciles, España está empezando a recibir el merecido premio a su esfuerzo y a su sacrificio, gracias a una política honesta y eficaz. Por eso en el pórtico del nuevo año 1962, sólo debemos pedir a Dios que sus bendiciones sobre nosotros sigan cayendo como hasta hoy, para que esos doce meses que van a sucederse, hagan realidad nuestras fundadas esperanzas.

Cinco eclipses de sol y de luna habrá en 1962

Madrid. — Cinco eclipses, dos de Sol y tres de Luna, se registrarán el año entrante, según el anuario del Observatorio Astronómico de Madrid. Entre el 4 y 5 de Febrero habrá un eclipse total de Sol, invisible desde España; el 19 del mismo mes, eclipse parcial de Luna y el mismo fenómeno el 17 de Julio, invisible ambos en España. El 31 de Julio, un eclipse anular de Sol será visible parcialmente desde España. Finalmente, el 15 de Agosto habrá un eclipse parcial de Luna por la penumbra, visible en parte de España.—Cifra.

la calidad de...
Una buena impresión
sólo tiene un nombre
● imprenta
● fotograbado
● encuadernación
Talleres GRAFICOS "Diario de Burgos"

BANCO ESPAÑOL DE CREDITO
Domicilio Social, Alcalá, 14 - MADRID
Capital desembolsado y reservas: 2.636.323.066,97
503 DEPENDENCIAS EN ESPAÑA Y AFRICA
DEPARTAMENTO EXTRANJERO: CEDACEROS, 4. MADRID
ESTA ESPECIALMENTE ORGANIZADO PARA LA FINANCIACION DE ASUNTOS RELACIONADOS CON EL COMERCIO EXTERIOR, SERVICIO NACIONAL DEL TRIGO Y LIBRETAS DE AHORRO
SUCURSAL DE BURGOS
ALMIRANTE BONIFAZ, 15 (Edificio de su propiedad)
URBANA: Miranda, 3 (Frente Estación Autobuses)
SUCURSALES EN LA PROVINCIA: Aranda de Duero - Briviesca - Lerma - Melgar de Fernamental - Miranda - Pradoluengo - Roa de Duero - Villadiego y Villarcayo.
(Aprobado por la Dirección General de Banca, Bolsa e Inversiones, el día 11 de Diciembre de 1961, con el núm. 3.730).

M.E.C.D. 2017

BALANCE DEL AÑO DEPORTIVO

En 1961, España se clasificó para el mundial

Por Pedro ESCARTIN

CASI podemos decir que 1961 deja a 1962 los mismos problemas heredados en cuanto a instalaciones deportivas. Mientras no haya gimnasios, piscinas, campos de tenis, baloncesto, terrenos de fútbol, etc., no tendremos deporte ya que este supone actividad, ejercicio, práctica de la especialidad escogida y el más grave problema de los aspirantes a deportistas prácticos, está en poder serlo por falta de instalaciones.

Dicen que pronto una Ley de Educación Física obligará a construir estas soñadas instalaciones, pero lo real es que salvo los estudiantes en las grandes ciudades y no en todas, los demás carecen de sitio adecuado. ¿Hasta cuándo?, ¿cómo se va a resolver el problema? El dinero de las quinielas, que una parte de lo que se cobra en el deporte espectáculo por impuestos, volviera al propio deporte podrían ser fórmulas, y algo hay que hacer ya que mientras no se haga ésto todo lo demás será estéril.

En el año 1961 demostró, una vez más, que el ciclismo después del fútbol, pero también con tremenda fuerza, es deporte que mayores multitudes arrastra y millones de españoles estuvieron pendientes de la Vuelta a Francia y la brillantísima clasificación de Manzaneque, cuyo esfuerzo individual, salvó la calificación del equipo español. Otro de los hombres que han brillado en el ciclismo español ha sido Angelino Soler y los Seis Días Ciclistas de Madrid en el Palacio de los Deportes constituyeron éxito rotundo para justificar una vez más es el único deporte que llena el Palacio madrileño.

En baloncesto, deporte que encaja a nuestras condiciones y es magnífica actividad formativa para los muchachos, avanza de año en año, cada vez se juega más al no tener necesidad de campos grandes y costosos, ésto favorece la construcción de terrenos. En el torneo de Europa, Bélgica nos cerró el paso para ganar España el Trofeo de Consolación y caer el Real Madrid, como equipo de Club, solamente después de durísima lucha y ante uno de los mejores conjuntos de Europa. El baloncesto progresa, avanza y es de las actividades de mayor porvenir.

En los demás deportes, lo más saliente han sido las actuaciones de Luis Folledo con sus victorias fuera de España, para retirarse Fred Galiana después de una serie de tormentosas discusiones. Y en atletismo, deporte que marca el nivel cultural deportivo de un país, poco se hizo en cuanto a grandes marcas, aunque se derrumbaron varias nacionales, cuidándose mucho esta actividad por la Delegación Nacional de Deportes, cuya labor constructiva y silenciosa dentro del atletismo tiene gran mérito.

Y como siempre, el fútbol fue actividad que arrastró mayores masas y pasiones. En Liga venció el Real Madrid por clara distancia y en torneo donde supo demostrar superioridad sobre los demás, pero el Atlético de Madrid, al llegar la final de Copa, igual que en el año anterior, batió al Madrid en el propio Estadio Bernabeu y además justamente, gracias a su fútbol veloz, lleno de nervio y remate; donde no hubo suerte fue en la Copa de Ferias y sobre todo en la de Europa, donde el Barcelona fue injustamente vencido en la final de Berna por Bemfica.

En el campo internacional del conjunto representativo, la temporada tenía enorme importancia ya que España jugaba en ella nada menos que su intervención en la Copa del Mundo. Después de un flojo comienzo en Chamartín donde se venció a Francia sin convencer, vino el partido de Cardiff contra País de Gales para el Mundial, batiéndose a los galeses en su propio terreno para empatar éstos en Madrid, días más tarde y de forma injusta, ya que el equipo español jugó más y mejor. En Junio, por fin, Argentina era vencida dos cero.

Después y en la racha afortunada del equipo de España, los partidos contra Marruecos encarados con gran atención y desconfianza, dieron las victorias en Casablanca y en el Estadio Bernabeu para terminar empatando con Francia en París. Digamos por último, que el equipo B, es decir, los jóvenes ganaron en Grenobles y Zaragoza a los franceses para cerrar así temporada donde el fútbol español no conoció la derrota en nueve encuentros y estar clasificada en el Mundial de Chile, lo que no ocurrió desde 1950.

Pero el fútbol español pese a su apariencia de robustez, sigue con los mismos defectos que tenía en finales de 1960. Falta de base. Es un gigante con pies de barro, escenario profesional suntuoso, de apariencia deslumbradora, pero seguimos con las 40.000 fichas oficiales, carencia absoluta de campos de juego, carencia de material deportivo y mientras el fútbol deporte, que fuera de España es numeroso y potente, entre nosotros mal vive y resulta raquítico y casi inexistente. Esto se remedia pronto o el espectáculo lo notará tanto en espectadores como en la producción de nuevos valores, ya que hoy la demanda es muy superior a la oferta.

Y en el aspecto del equipo Nacional, queda resuelta la importantísima y básica papeleta de nuestra clasificación para Chile, pero hay que pensar la forma de ir allá en buenas condiciones físicas y condiciones de rendir. Eso o de lo contrario no se haría nada para resultar estériles los sacrificios de los últimos meses. La final de Copa no se debe jugar el 14 de Mayo para actuar el 30 en Chile porque ésto equivaldría a ir a un fracaso donde se puede hacer buen papel, sin aspiraciones de Campeones.

Todos los deportes tienen el mismo problema y es la falta de instalaciones adecuadas, carencia de medios económicos. Hoy la vida moderna demuestra cada vez más la importancia de las prácticas deportivas, llevar la juventud por ese camino formativo, pero ¿cómo hacerlo? Construyendo piscinas, campos de fútbol, frontones, terrenos de baloncesto y procurando haya de año en año mayor número de aficionados al deporte pero hay quien cree serlo por el hecho de asistir cada domingo al Bernabeu, Metropolitano, Mestalla, San Mamés o Casa Rabia.

Esa Ley de Educación Física que tarda en salir hace mucha falta y confiamos esté provista de los medios económicos suficientes para hacerla efectiva, o de lo contrario no serviría para nada útil y realista. Y digamos en el punto final una vez más, que las actividades que cuentan mayor número de adeptos y público es fútbol y ciclismo, éste, único que llenó el Palacio de los Deportes de Madrid en los famosos Seis Días, que fueron un éxito completo. Si hubiera velódromos aún tendría más impulso el ciclismo.

El año 1962 que se acerca es de esperanza, primero por esa Ley de Educación Física, después porque en fútbol España estará presente en el Mundial de Chile cuyos primeros encuentros tendrán lugar los últimos días del mes de Mayo. Después de los Campeonatos de Brasil en 1950, nuestros colores estuvieron inasistentes en Suiza 1954 y también en 1958, Suecia. No podía ser que ésto ocurriera por tercera vez y no ha sucedido gracias al esfuerzo general de dirigentes, crítica, preparadores y jugadores.

En el punto final, insistimos nos encanta el deporte-espectáculo, pero a condición exista base en lo amateur. Sólo del número surge la calidad y es inútil buscar esta en minorías exiguas como son las nuestras. El fútbol en España, pese a su apariencia de riqueza, no lo tiene y escarbando interioridades de los Clubs españoles se ve el realismo de la situación. Si 1962 trajera la esperada Ley de Educación Física sería el mejor de los regalos y una gran entrega del año venidero, que es el de la esperanza para todos los deportistas españoles. Y que el Mundial de Chile deje a España entre los cuatro primeros.

Editorial, días de ayuno y abstinencia, recetas de cocina, puericultura, consejos a las amas de casa. Todo esto lo encontrarás en la Agenda que la Sección Femenina edita todos los años.

ACADEMÍA CENTRO
ACADEMÍA CENTRO
ACADEMÍA CENTRO
Felicita el Nuevo Año a sus alumnos y familiares
LAIN CALVO 4
CONCEPCION 28
PUB. FAMA

ANTONIO CARCEDO MARISCAL
Fábrica de Licores
San Pedro y San Felices, 6 - Teléfono: 525
Desea a clientes y amigos un feliz Año 1962

HUMOR DEL AÑO 1961

Por DATILE

ENERO

La primera escaramuza de la guerra fría en este año tiene lugar sobre los campos de batalla ingleses, donde los vinos espumosos español y francés disparan sus andanadas de burbujas.

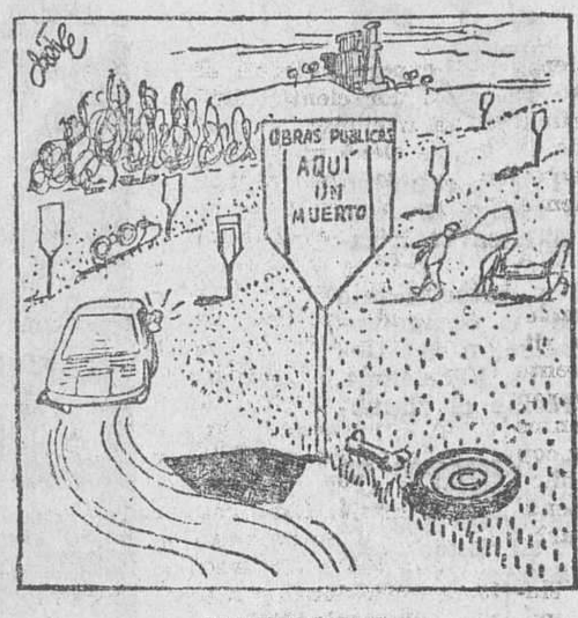

FEBRERO

Invade la carretera una propaganda fúnebre que, si no hace disminuir sensiblemente los accidentes, abarata, por lo menos, los coches de segunda mano.

MARZO

Todo el que dispone de vaca se dedica a la fabricación de vacuna contra la viruela. Es el negocio del año.

ABRIL

Entre las plagas del campo, se descubre el latifundio, gran extensión de terreno habitada por un bichito rico y resistente, procedente de otras épocas geológicas.

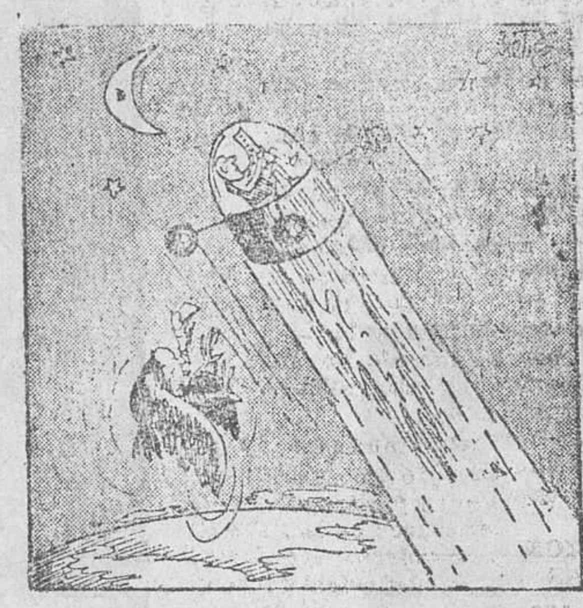

MAYO

Por primera vez, un hombre abandona la Tierra para dar unas vueltas por el espacio y puede ver a nuestro planeta en su conjunto, sin letreros luminosos que distraigan la atención.

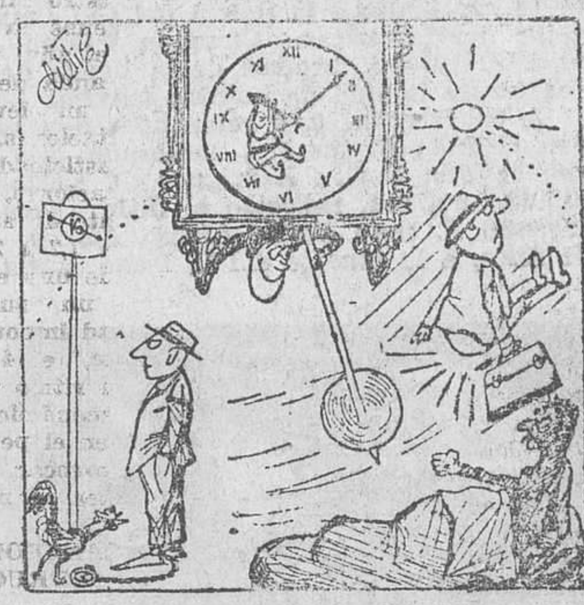

JUNIO

Estrenamos nuevo horario, que pretende convertirnos en país trabajador, y nos acostumbramos tan pronto que apenas notamos nada, respecto al horario anterior

JULIO

Se aprueba la Ley de Derechos de la Mujer, en la que consigue la deseada igualdad con el hombre. En seguida, la aprovecha para ir de excursión al campo, provista de pantalones.

AGOSTO

Trata Kruschef de asustarnos con la crisis de Berlín, pero estamos en vacaciones y no nos las dejamos estropear.

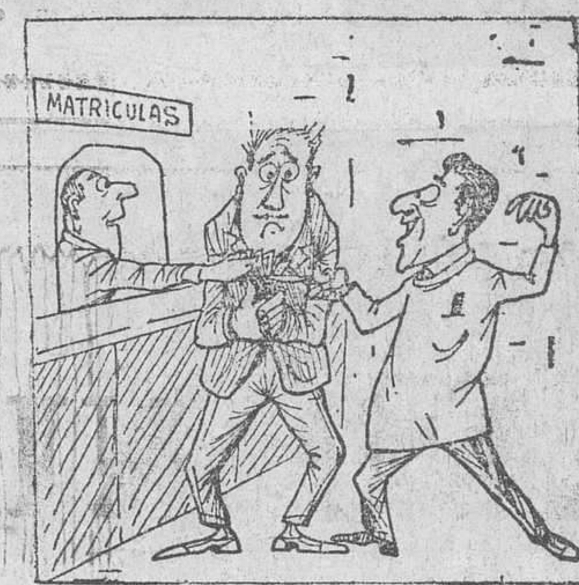

SEPTIEMBRE

Sin embargo, los centros de enseñanza, con sus matrículas, y el gremio de barberos, con sus tarifas, consiguen sumirnos en la apatía y el existencialismo.

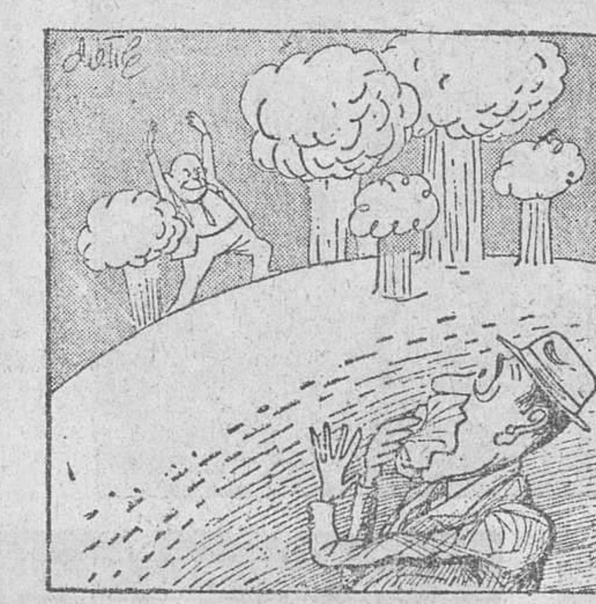

OCTUBRE

Pero el hombre moderno no puede llorar demasiado tiempo por una misma cosa y pronto se arma ruido sufiicente para atraer su atención en otra dirección.

NOVIEMBRE

Nos visitan borrascas, poniendo un epílogo húmedo en la sequedad de un año con suspense excesivo.

DICIEMBRE

Pero, al final, la fraternidad entre los hombres se impone y la solución del Pleito Taurino pone un atisbo de esperanza en el horizonte de la Humanidad.

En 1961 la mujer ha sido más actora que espectadora

Por Angeles VILLARTA

SE ha dicho que el camino del infierno está empedrado de buenas intenciones. Igual podrá decirse que cada año, a partir de las dos primeras semanas del mes de Enero, se halla pavimentado con abandonados proyectos hechos durante los últimos días del mes de Diciembre del año anterior, cuando se movían todas las cuentas de un rosario de propósitos, en un «haré ésto» y «en un dejaré de hacer aquéllo», fieles al adagio de «Año Nuevo, Vida nueva» y fieles también al abandono de esta imaginada vida nueva, cogidos en la rutina de cada día.

El tiempo es la cuenta de Dios. El, solamente, es su dueño, y pasarán los días, cambiarán las estaciones y la mayoría de nosotros continuaremos dando vueltas en el carrusel cotidiano.

Las más alegres le pondrán las sonajas y los chin chines de aquellos encantadores muñecos de Lemmonier, y todas arrastraremos nuestras pesadumbres o nos izaremos sobre la felicidad que proporciona un noble anhelo logrado.

Cada año que viene es una incógnita, pero cada año que se va constituye un balance en el que todas las manifestaciones humanas tienen cabida, y un Diario que las refleja, un Diario que en este caso, son todos los diarios, todos los semanarios, todas las revistas del mundo entero.

Un examen, un vistazo estaría mejor dicho, a estas actividades en lo que conciernen a Fémina, durante este 1961 que se nos va.

El año se abre con este nombre de mujer: Beatriz Tuset, de nacionalidad uruguaya, y única dama en el mundo que dirige una orquesta sinfónica, que visitó Madrid. No había ninguna razón para que todos los directores de orquestas sinfónicas fuesen hombres —y en ocasiones niños prodigios— y Beatriz inaugura una nueva profesión para mujeres.

María Victoria Lamo de Espinosa, acogida a un centro benéfico de Valencia, es nombrada Fallera Mayor Infantil. Le tomo el apunto porque es cosa simpática que no siempre recaigan estas delicadas representaciones en niñas alcurniosas.

Astrid de Noruega vino a pasar su luna de miel, desde el país de las palomas de nieve al país donde florecen los naranjos.

Otro nombre de mujer que también inaugura una profesión hasta entonces acotada para los hombres, el de Bárbara Whittaker, la primer torrera de faro del mundo. En esto no pensarían ni siquiera los fenicios cuando encendieron el fuego para advertencia de nautas en la Torre de Hércules, en la Coruña.

Carmen Sevilla —y olé— contrae matrimonio en Zaragoza.

En otros menesteres penetra en planas de notoriedad Purificación Sedeño Fuentes, primera procuradora en Cortes, elegida por votación.

María del Carmen Cervera, proclamada primera Miss España, y que luego alcanzó el tercer puesto en la clasificación para Miss Universo. El segundo por abandono de la inglesa, que de esta manera dejaba el primero a una señorita china, lo que nos aleja mucho de la estampa que de las chinas y de los chinos se habían forjado nuestras abuelas.

Trinidad Paniagua, Premio mundial de Opera, y Pilar Bellosillo, presidenta de la Unión Mundial de Organizaciones Femeninas Católicas.

El año 1961 se adornó con la sonrisa de la Princesa Sofía de Grecia, futura esposa del Príncipe don Juan Carlos de Borbón.

Farah Diba en París.

Y la dulce reina Fabiola en París, en Roma, en Zarauz, arropada por la simpatía de todas y de todos.

La niña Teresa P. Conrad vino desde Atlanta, Estados Unidos, para recibir su primera comunión en Avila, en la capilla edificada sobre la casa solar de la Santa.

Elisabet Schwartzhaupt, ministro de Sanidad en la República Federal Alemana.

Nombres de las mujeres y de las madres de los astronautas, o los de las de los aviadores italianos salvajemente asesinados en el Congo.

De las niñas retengo a María Lamo de Espinosa, viviendo su primera experiencia de popularidad entre los fuegos de Valencia, las músicas, las flores y el delirio infinito de las fallas, y el de Teresa P. Conrad que llegó a España con una mística emoción.

A la ministro de Sanidad alemana la conocí personalmente en la periferia de Bonn, en Baddesberg, donde se encuentran la mayoría de las representaciones diplomáticas. Las mujeres germanas se hallaban preocupadas por los productos nocivos que se encuentran en los alimentos y deseaban una escrupulosa fiscalización.

Consideraban que era excesivo la cantidad de productos químicos que se introducían en los viveres para prolongar su conservación y para que presenten un aspecto más grato. Lo cierto es que sólo excepcionalmente se consumen alimentos aulo atropella todo, hasta el número de minutos dedicado a las comidas, en la intimidad familiar o en los restaurantes en reuniones de amigas, para el atolondramiento impuesto a las empleadas del bocadillo comido en pie y el vaso de cerveza, cuando lo bonito para las mujeres, mucho más que la propia alimentación y la calidad de las vituallas, es tener unidos a todos los suyos en una hora de descanso, de convivencia más estrecha.

Epoca de las flores sin perfume, y de los alimentos de sabor standarizado.

Un año, el 1961, como todos. Con sus amenazas, con sus riesgos, sus afanes y sin que los hombres acaben de ponerse de acuerdo para loténticos.

El mundo tiene prisa y la prisa grar el beneficio de la Paz, cosa importantísima, la más importante de todas y que sospecho hubiéramos logrado las mujeres.

La juventud del 61, a pesar de sus Teddy Boys y de sus Blusones Negros —que son una minoría muy minoría, pero a quienes se les oye más porque meten mucho ruido— no creo que haya sido peor que la del 41 ó la del 21. El de que la juventud está echada a perder siempre ha sido una opinión de viejos.

1961, como todos los años que le vienen precediendo en los almanaques, nos ha demostrado, en múltiples sucesos, que en la juventud no se ha agotado la vena del heroísmo, y que los jóvenes y las jóvenes de hoy son capaces de actos desinteresados grandes y puros.

Y que, a pesar de que oyen constantemente lamentarse de los horizontes sombríos a los que se asoma el mundo, realizan labores constructivas, estudian más que lo que se ha estudiado nunca y, por lo general, se han creado un ambiente bullicioso pero sano, y avanzan como lo que son, una noble juventud, animados por la fe en su destino y por la Fe sencillamente.

Las mujeres trabajan y los hombres las respetan.

Se contraen mayor número de matrimonios que nunca y los hogares juveniles son tan sólidos como en los mejores tiempos.

Una universitaria me decía:

—Ya no nos asomamos al balcón para ver pasar la estudiantina. Formamos parte de ellas.

La mujer, en 1961, ha sido mucho más actora que espectadora de la vida.

NUFFIELD
el tractor garantizado por la Casa Morris, con motor "B. M. C.", consume 3,5 litros hora.
GRIGELMO
Merced, 3. — BURGOS

ELECTRICIDAD SANTOS IBEAS INSTALACIONES
MATERIAL ELECTRICO — ALUMBRADO FLUORESCENTE — TUBOS NEON
Televisores "INTER" y "TELEFUNKEN"
RADIO — CINE SONORO — APARATOS ELECTRO-DOMESTICOS
Laín Calvo, 30 - Teléfono 5088 - BURGOS
Desea a clientes y amigos un nuevo año de paz y prosperidad

M.E.C.D. 2017

BURGOS EN 1961

Esta página, a la vez que un mosaico de "fotos", constituye una síntesis gráfica del 1961 en la ciudad y recoge diversos motivos destacados —varios y diversos— que han caracterizado el paso del año por Burgos.

Arriba, a la derecha, un documento del acontecimiento máximo vivido en Burgos en los pasados meses: la conmemoración nacional del XXV aniversario de la exaltación del Generalísimo Franco a la Jefatura del Estado. Su Excelencia, desde la tribuna alzada junto al Municipio, recibe el clamoroso homenaje de la multitud.

También a la derecha, y de arriba abajo, ofrecemos un momento de la jura de los nuevos concejales; perspectiva general del Seminario Mayor, inaugurado oficialmente por el Caudillo; la nueva Estación Unica de Burgos y el "once" con que, ascendido a Segunda División, debutó el Burgos C. de F. en Zatorre.

En el centro (de arriba abajo): Vista del gran silo —el mayor de España— del S. N. T., que recientemente ha entrado en servicio; maqueta del proyecto de mil viviendas a construir por la entidad barcelonesa EDISA en la prolongación de la calle de Vitoria; reciente fotografía del general Centeno que, el 22 de Noviembre cumplió los cien años y un momento de la visita efectuada a la patria del Cid Campeador por el famoso actor norteamericano Charlton Heston —en unión de su esposa e hijo— intérprete de la figura de Rodrigo en el "film" que exalta la vida de nuestro máximo héroe.

A la derecha, tres relevantes figuras burgalesas: el sabio don Obdulio Fernández, nombrado hijo predilecto de la provincia; don Carlos Rodríguez de Valcárcel, destacada personalidad política, fallecido el último mes de Noviembre y Reverendo P. Dom Pedro Alonso Alonso, elegido abad mitrado de Silos, a la muerte del P. Isaac María Toribios.

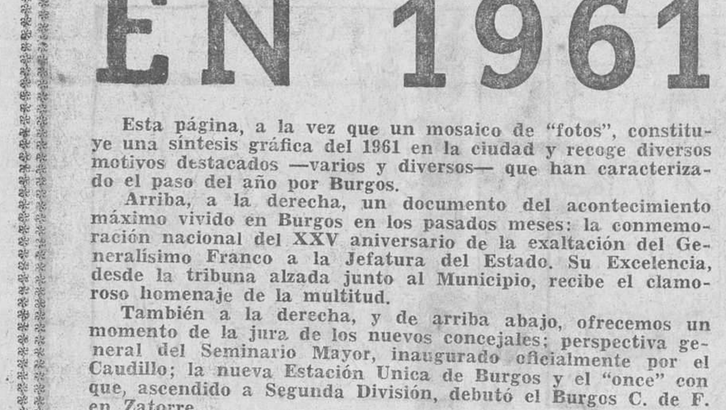

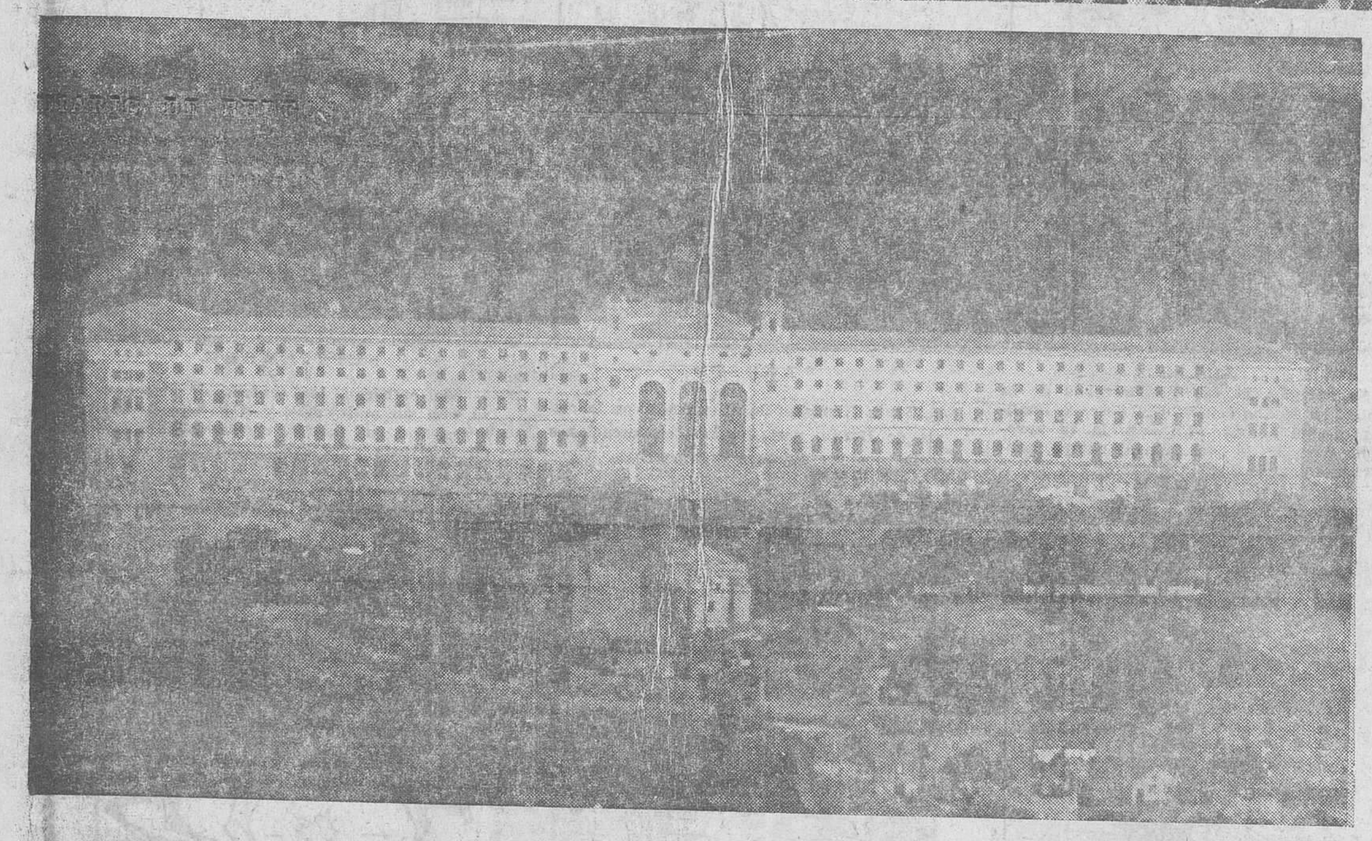

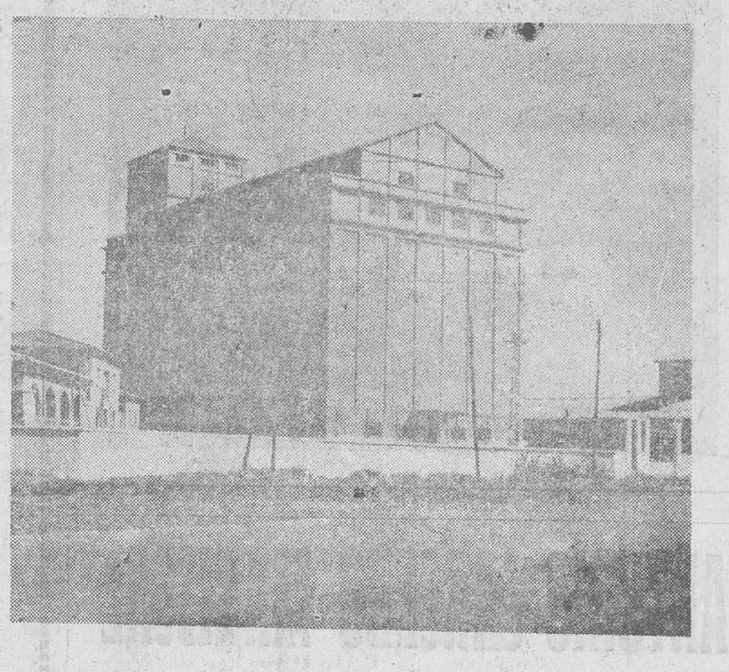

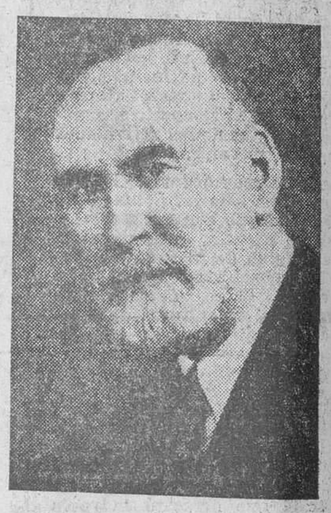

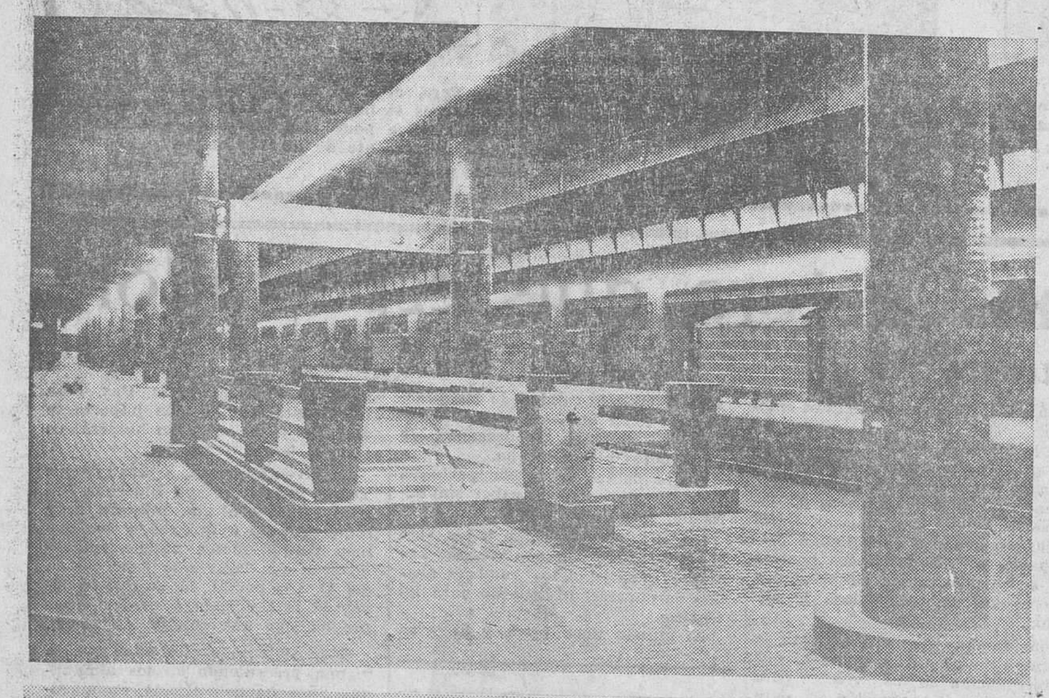

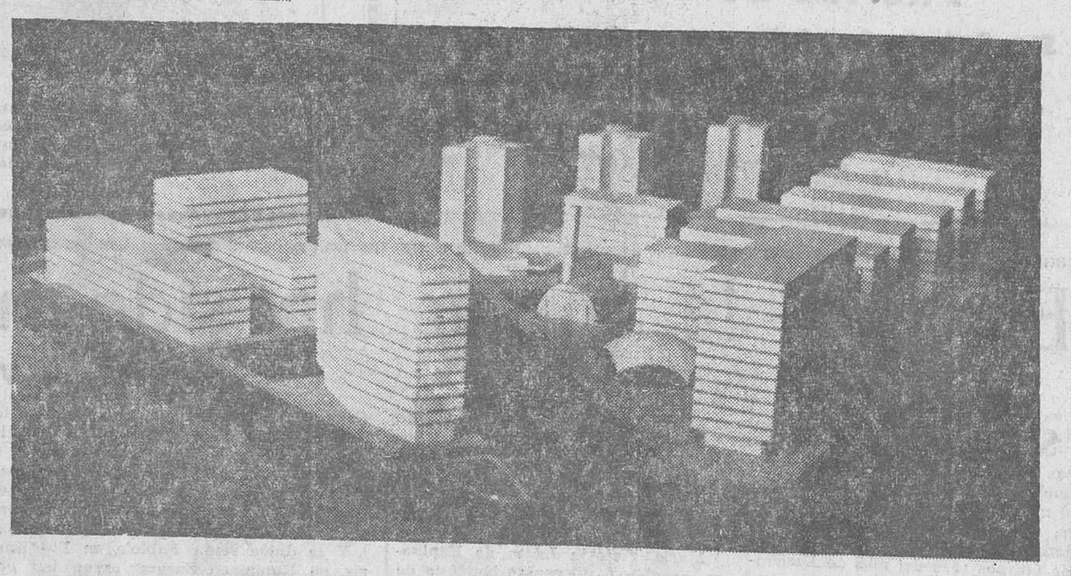

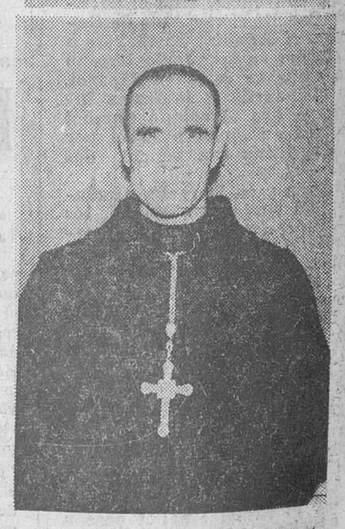

Fotos FEDE y ARCHIVO

CON LOS MEJORES DESEOS DE

DIARIO DE BURGOS

por la prosperidad de sus lectores suscriptores y anunciantes, en el AÑO 1962

M.E.C.D. 2017