Diario de Burgos

Año LXV - Núm. 20.018 - Sábado 20 de Agosto de 1955 - Apartado 46 - Teléfonos: Redacción, 1280; Administración, 2015 - 80 CENTIMOS

El Caudillo visita la estación de mejora de la patata y la Granja Modelo en Vitoria

SS. EE. ofrecieron un almuerzo a las autoridades de Guipúzcoa

Asistieron varios ministros

Audiencias del Jefe del Estado

San Sebastián.—A primera hora de la tarde, SS. EE. el Jefe del Estado y esposa ofrecieron un almuerzo a las autoridades de Guipúzcoa.

Con SS. EE. tomaron asiento a la mesa, los ministros de Asuntos Exteriores y señora; de Hacienda y señora; de Gobernación y señora; de Agricultura y señora; de Comercio y señora; subsecretario de la Presidencia del Gobierno y señora; capitán general de la VI Región militar y señora; geral jefe de la región aérea pirenaica; general jefe de Estado Mayor de la VI Región militar y señora y autoridades locales.

AUDIENCIAS

San Sebastián. — En la mañana de hoy S. E. el Jefe del Estado recibió en el Palacio de Ayete de San Sebastián la siguiente audiencia civil:

Consejo provincial del Movimiento de Guipúzcoa, presidido por el gobernador civil; Diputación provincial de Guipúzcoa; Ayuntamiento de San Sebastián; Delegación de Cofradías de Pescadores de Guipúzcoa, con el comandante de Marina de San Sebastián; Comisión de la Federación internacional de Pelota vasca presidida por don Carmelo Balda; señor don Antonio Cardona Riera, obispo de Ibiza y don Salvador Vallina.

LLEGA EL CAUDILLO A ITURRIETA

Vitoria. — A las seis menos cinco de la tarde llegó Su Excelencia el Jefe del Estado al lugar de Iturrieta, a 35 kilómetros de Vitoria, donde se halla la estación de mejora de la patata. En dicho lugar se encontraban reunidos unos dos mil alaveses pertenecientes a las Hermandades de Labradores y Ganaderos de la zona, junto al pueblo de Opacus, donde se había levantado un arco de salutación al Caudillo, en cuyo honor se habían engalanado las casas del pueblo. Los vecinos de estos lugares acogieron al Jefe del Estado con grandes vítores y aplausos, a la vez que bandas de música saludaban al Generalísimo a su paso por estas villas alavesas.

Inmediatamente el Caudillo, en un "jeep" recorrió las instalaciones, visitando las de sección de cultivo, según el orden de las generaciones, de la primera a la cuarta; luego vió algunos almacenes de conservación de la patata y, finalmente, presenció el funcionamiento de algunos de los equipos de roturación del Instituto Nacional de Colonización.

Concluída esta parte de su visita, el Caudillo, siempre entre continuas aclamaciones, se dirigió hacia la Granja Modelo, en íntima relación con la estación de mejora de la patata, a cuatro kilómetros de Vitoria, y en la que le esperaban las autoridades de la provincia.

Le fueron mostradas las diversas variedades de la patata; invernadero, laboratorios; vaquerías; caballerizas y demás instalaciones, recibiendo toda clase de explicaciones con respecto a la misión y funcionamiento de la granja. Al final de la visita, que duró cerca de una hora, en la pradera de la granja el Jefe del Estado y personalidades que le acompañaban, fueron obsequiados con una merienda por el Instituto de Investigaciones Agronómicas.

A las ocho y media el Generalísimo abandonó la Granja en medio de los aplausos y vítores de millares de personas que se habían congregado en aquellos alrededores.—Cifra.

Ha aumentado el turismo en España

Las cifras del pasado año serán rebasadas

El mayor contigente lo dan Francia, Italia e Inglaterra

Madrid. — Aunque no se han dado todavía a conocer las estadísticas sobre el turismo durante el año actual, parece ser que se ha incrementado e indudablemente se rebasarán las cifras del año anterior. Desde luego, los tres países que más se distinguen por su elevación en número son Francia, Inglaterra e Italia. La primera, porque a cada persona se la permite sacar ciento diez libras, y las otras dos, por tener un nivel económico más elevado. Francia es la que más se destaca por el trasiego que tiene con Marruecos.

En relación con el resto de los países, la impresión que se tiene es que se mantiene el ritmo de crecimiento. A simple vista lo que se advierte es que este año no solo nos visitan personas de cincuenta años, sino que se ven muchos jóvenes sobre todo ingleses, solos y matrimonios, así como muchachas jóvenes que, con frecuencia utilizan el ferrocarril, inundan también las carreteras y calles de España con sus pequeños coches motociclistas.

El nivel de vida de los turistas en general, puede catalogarse en la clase media, con visible crecimienot de la clase trabajadora.—Cifra.

Rusia acepta la propuesta alemana

Para discutir la reunificación del país y liberar a los prisioneros que siguen en la URSS

Bon. — El embajador ruso en París ha entregado hoy una nota a su colega alemán, en la que se contiene la aceptación soviética de la sugerencia del canciller Adenauer de que en las proyectadas conversaciones de Moscú, entre los dos países se discuta la reunificación alemana y la liberación de los alemanes que siguen prisioneros en la U.R.S.S., así como la de que el viaje de la delegación alemana sea el 9 de Septiembre.—Efe.

¿NUEVOS VIAJES DE BULGANIN?

Estocolmo. — Noticias recibidas de Moscú dan cuenta de que es posible que Bulganin visite El Cairo, Teherán y Rangún.

La información agrega que el primer ministro francés, Edgar Faure, llegará a Moscú el 4 de Octubre próximo.

Bodas de plata de dos famosos actores del cine mudo

Palma de Mallorca. — El matrimonio Ben Gron y Bebé Daniels, famosos actores del cine mudo, fotografiados momentos después de su llegada a la ciudad procedentes de Londres en viaje con motivo de cumplirse sus bodas de plata.—(Foti Cifra)

PLATKO PRESENTADO A LOS JUGADORES DEL BARCELONA C. DE F.

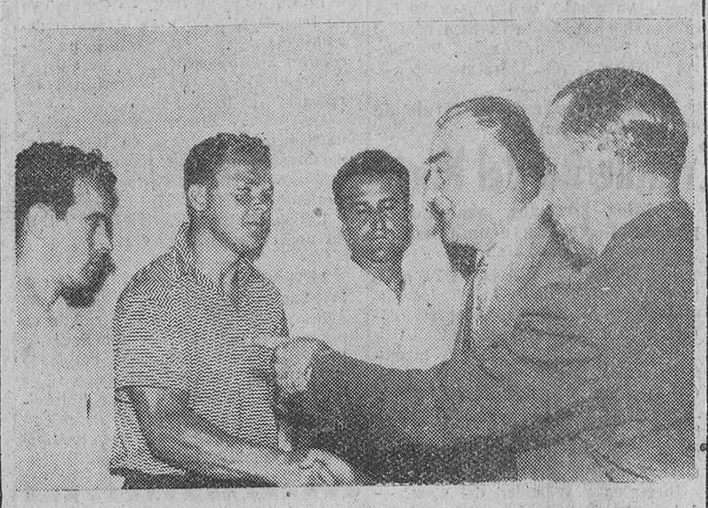

Barcelona. — El secretario técnico del Barcelona, señor Samitier, presenta los jugadores al nuevo entrenador, señor Platko, en el campo de las Corts, momentos antes de dar comienzo el primer entrenamiento de la temporada.—(Foto Cifra)

Extraordinaria inquietud en el Marruecos francés

Graves desórdenes en Kenifra

El Gobierno francés invita a los marroquíes de todas las tendencias a celebrar conversaciones

París. — A las 5,30 de la madrugada llegó en avión el residente general de Marruecos, Grandval. Después de un breve descanso, marchó, a las nueve de la mañana, para entrevistarse con el Gabinete.

Mañana se cumplen dos años del destronamiento del sultán Sidi Mohamed Ben Yussef y se teme el estallido de ciertos desórdenes.

Mientras tanto en Casablanca han sido adoptadas severas precauciones después de los disturbios de ayer. El número de muertos es de cinco. Siguen llegando a la ciudad tropas de refuerzo.

INTENSO TRABAJO DE UN "GABINETE" ESPECIAL

París. — Un "gabinete" especial instituído por Faure para estudiar el problema marroquí, trabaja a marchas forzadas para evitar la anunciada oleada de terror. El Gabinete está formado por el propio Faure, el ministro de Asuntos Exteriores Pinay, el de Justicia, Robert Schuman; el de Defensa, Koenig, y el de Asuntos Tunecinos y Marroquíes, July. Parece que no hay unanimidad de criterio entre dichos ministros. Koenig y Pinay se muestran partidarios de mantener en el trono al actual sultán Ben Arafa.—Efe.

NUEVOS ACTOS DE BARBARIE

Argel. — Las fuerzas francesas de seguridad han descubierto el cadáver mutilado del concejal de Dagouni-Cherano, que fué raptado hace tres días. El cuerpo se encontraba junto al de otro marroquí, en un campo, cerca de Douart Kouriet. Ambos aparecen degollados.

En el pueblo de Muskiana han sido secuestrados tres dignatarios locales de alta categoría, y se carece de noticias sobre su suerte.

GRAVES DESORDENES EN KENIFRA

Casablanca. — En Kenifra se han producido graves desórdenes. Numerosos manifestantes irrumpieron en la medina y saquearon e incendiaron las tiendas administradas por europeos. Las ma-

(Pasa a cuarta página)

El próximo relevo de la VI Flota norteamericana tendrá lugar en aguas españolas

Va a ser establecida una fábrica de automóviles en Alsasua

Barcelona. — Por primera vez se efectuará en aguas españolas el relevo del buque insignia de la VI Flota Norteamericana en el Mediterráneo. La ceremonia, se celebrará el día 22 de Septiembre.

El almirante jefe de dicha Flota se trasladará con todo su Estado Mayor, del crucero pesado "Salem" al "Des Moines", desde el que dirigirá los movimientos de las unidades navales estadounidenses destacadas en el Mediterráneo. Se anuncia que, a partir del día 10 de Diciembre, la visita de buques de guerra norteamericanos a puertos españoles, será casi continua, y especialmente a Barcelona, a donde vendrá, entre otros, el crucero "Worcester", en el que viaje el contralmirante Daniels, jefe de la VI División de cruceros; el portaaviones "Lake Champlain" de 42.000 toneladas y ocho destructores, dos submarinos y varios petroleros y buques de aprovisionamiento.—Cifra.

EN ALSASUA SERA INSTALADA UNA FABRICA DE AUTOMOVILES

Pamplona.—En Alsasua va a comenzar montarse en breve, una fábrica de automóviles. El capital que va a invertirse en esta empresa, que tiene todo el apoyo del Ayuntamiento y de la Diputación foral, será de cuarenta y cinco millones de pesetas.—Cifra.

EXPORTACION DE PLATANOS

Las Palmas. — Más de doce mil quinientas toneladas de plátanos se exportaron por el puerto de Las Palmas durante el pasado mes de Julio con destino a los mercados extrajeros y de la Península. Pero la producción fué muy superior a dicha cifra lo que ha motivado la abundancia de esta fruta en el mercado local, con la consiguiente baja de precio, hasta el extremo de que los cosecheros han sufrido importantes pérdidas.

IMPOSICION DE LA MEDALLA DE ORO DE LA JUVENTUD AL SEÑOR RODRIGUEZ DE MIGUEL

Zamora.—En la estación preventoria de San Martín de Castañeda se efectuó la imposición de la medalla de oro de la juventud al director general de Correos y Telecomunicación, don Luis Rodríguez Miguel.

Al acto asistieron el delegado y el secretario nacional del Frente de Juventudes.—Cifra.

LA EMBAJADORA NORTEAMERICANA EN ITALIA LLEGA A ESPAÑA

Barcelona.—La embajadora de los Estados Unidos en Italia, Mrs. Clara Booth Luce, ha llegado, por vía aérea, procedente de Roma, acompañada de su esposo Mr. Luce, propietario de los semanarios "Life" y "Time" y de las revistas deportiva "Sport Illustreed" y financiera "Fortune".

Su viaje tiene por objeto pasar unos días en la Costa Brava.—Cifra.

CAE UNA NIÑA A LA CALLE PERO CON SUERTE

Orense. — María Isabel González Fernández, de cuatro años, se cayó a la calle desde el balcón de su domicilio y sólo resultó con lesiones de pronóstico reservado porque un barrendero municipal al darse cuenta del accidente, la recogió en sus brazos antes de que se estrellará contra el pavimento.—Cifra.

PUERTOLLANO CONCEDE LA MEDALLA DE LA CIUDAD AL SEÑOR RUIZ GIMENEZ

Puertollano. (Ciudad Real).—A propuesta del alcalde señor Caballero, el Ayuntamiento acordó por aclamación conceder la medalla de la ciudad al ministro de Educación Nacional don Joaquín Ruiz Giménez, en atención a los extraordinarios méritos contraídos al servicio de la misma con la concreción y donación de instituciones culturales, que culminaron con la visita realizada a esta población el 16 de Julio último.—Cifra.

Comprobación de los motores a reacción

Londres. — Hasta tan lejos como alcanza la vista, se alinean dos hileras de motores de turbo-propulsión que representan en conjunto una incalculable fortuna, durante su comprobación en la base de pruebas que la Havilland posee en Hatfield. Al fonlo están los "Ghost" que propulsaron los primeros aviones civiles a reacción y son la unidad de potencia de los "Venom", cazas nocturnos y de la Marina. Más cerca aparecen las turbinas de gas "Goblin" con las que van equipados los famosos aviones "Vampire" que utilizan las fuerzas aéreas de Australia, Canadá, Nueva Zelanda, Sudáfrica, Inglaterra, Francia, Italia, Suecia, Egipto, Iraq, Birmania y Venezuela.—(Foto Gil del Espinar)

"SI SENTIA CARIÑO POR AMERICA AHORA LO SIENTO MAS VIVO Y MAS HONDO", DICE EL DR. D. ABILIO DEL CAMPO A SU REGRESO A ESPAÑA

El Excmo. y Rvdmo. Sr. Obispo de Calahorra y la Calzada, que se encuentra en Burgos de vuelta de América, habla a nuestros lectores de su viaje por Brasil, Uruguay y Argentina

Se encuentra en Burgos nuestro ilustre paisano el Obispo de Calahorra y la Calzada, Excmo. y Rvdmo. Sr. D. Abilio del Campo. Acaba de regresar de América, a donde se trasladó, en unión del Prelado de Bilbao, para asistir como observador a la Asamblea General del Episcopado Latinoamericano, convocada por la Santa Sede y celebrada a continuación del Congreso Eucarístico internacional de Río de Janeiro.

Hurtando unos minutos a la convivencia familiar con sus deudos, hemos solicitado del señor Del Campo que, para DIARIO DE BURGOS, tuviera la gentileza de brindarnos las primicias de sus impresiones sobre el reciente viaje.

El Dr. D. Abilio del Campo, con su habitual afecto y paternal solicitud, accediendo gustoso a nuestra demanda, nos ha dicho cosas en verdad interesantes y que sin ninguna clase de aditamentos trasladamos al lector, desde el propio block de notas en que hemos ido recogiendo las palabras de tan ilustre interlocutor.

He aquí cómo se desarrolló la entrevista:

—¿Qué impresión trae después de su estancia en América?

—En el orden espiritual, es decir, en lo que se refiere al Congreso Eucarístico Internacional, he de proclamar que ha resultado bien.

—Y ¿qué le ha parecido como Prelado español?

—El marco en que se ha celebrado el Congreso es quizá único y desde luego espléndido. Concretamente la Plaza del Congreso, donde se celebraron los actos solemnes, puede considerarse también única. Han realizado un esfuerzo gigantesco, por que incluso llegaron a derribar un gran montículo para ensanchar convenientemente la plaza. Río de Janeiro es como un pulpo cuya cabeza está en el mar y cuyos brazos en tierra corresponden a otros tantos montes, que son los que van dibujando la bahía. Desde este punto de vista, la ciudad no disponía de plazas o avenidas adecuadas para la celebración del Congreso, a no ser con peligro de entorpecer toda la circulación de la capital, tan densa. Entonces fué cuando surgió la idea, felizmente llevada a la práctica, de derribar el aludido montículo y hacer una gran explanada, arrebatando terreno al mar, cosa que se efectuó de tal manera que su realización parece un prodigio. Así se consiguió que las solemnidades más destacadas del Congreso Eucarístico tuvieran un marco realmente ensoñador, único quizá en el Mundo, puesto que a espaldas del altar constituían el fondo edificaciones de tipo rascacielos, formando todo ello un conjunto inolvidable.

—Aludía V.E., al principio, el buen resultado del Congreso Eucarístico. ¿Puede ampliar aquel concepto inicial?

—En efecto. Repito que resultó bien. Añadiré, que en cuanto al calor y fervor religioso, teniendo presente que Río de Janeiro anda por los tres millones de habitantes, no es maravilla que se congreguen multitudes, sobre todo ponderando la circunstancia de haber concurrido a ese acontecimiento peregrinaciones de todas las Repúblicas Hispanoamericanas, de otros países del continente americano y de Europa. Pienso, sin embargo, que desde este punto de vista religioso pudo haberse mejorado en bastante, y tengo la impresión de que una gran parte de la población, quizá la mayoría, estuvo ajena al Congreso. Sobre todo considerando éste desde un punto de vista español y sobre la base del recuerdo que en nuestro espíritu dejó el de Barcelona. Entonces toda la capital de Cataluña vivió el Congreso y aún pudiéramos decir que toda la región y hasta toda España. Se notaba en Barcelona, en la profusión de iluminaciones, engalanamiento de edificios públicos y particulares, en los medios de transporte, en el comercio, en todo. Y ésto se echaba de menos en Río...

—¿A qué achaca este hecho?

—Para mí, a que Río de Janeiro es una ciudad en la que conviven gentes de muchos pueblos y de diversas creencias. Existe una minoría católica muy buena, pero no hay unidad de fe y como no existe esa unidad de fe no se puede pedir que sientan las gentes al únisono. Como dato curioso cabe señalar, al respecto, que el último día del Congreso se leyó la consagración del Brasil al Sagrado Corazón de Jesús, efectuándolo colectivamente los representantes de todos los organismos oficiales de la nación, pero ante el anuncio de la celebración del acto los protestantes publicaron una nota calificándolo de un ataque a su conciencia no católica.

—¿Cuál es la proporción de los católicos en relación con la densidad demográfica del Brasil?

—Si por católicos se entiende a los bautizados en la Iglesia Católica, están en franca mayoría. Y, además, existe una minoría fervorosa que marca su huella en determinados momentos de la vida.

—A qué se ha debido la celebración del Congreso Eucarístico?

—El Congreso no es solamente o precisamente, premio a la fe y al fervor de un pueblo, sino que para la organización se tiene presentes otras circunstancias. Sabido es que puede ser un medio de evangelización mirando al porvenir y, desde luego, constituye una gracia extraordinaria de la

(Pasa a sexta página)

Otra vez el idilio entre Margarita y el coronel Towsend

Asegúrase que el compromiso será anunciado mañana

Londres.—Cinco de los nueve matutinos de Londres, "Daily Mirror", "Daily Sketch", "Daily Herald" "Daily Mail" y "Daily Telegraph", dicen que la princesa Margarita, hermana de la Reina Isabel II, anunciará su compromiso matrimonial con el coronel Peter Towsend, a su regreso a Londres previsto para el domingo.

Además "Daily Sketh" afirma que en las últimas cuarenta y ocho horas se cruzaron importantes mensajes entre Towsend, y la familia real relativos a la decisión que con respecto al coronel va a adoptar la princesa. Y "Daily Mirror" que dice en primera plana en grandes caracteres, ¡"Vamos, Margarita, decídete!", da cuenta de que el coronel Towsend, tras una conferencia telefónica, acudió junto al embajador británico en Bruselas para solicitar de él un permiso para ausentarse de su puesto de agregado del Aire de la Embajada.

Los diarios de lord Beaverbrook "Daily Express" y "News Chronicle", "The Times" y el comunista Daily Worker" se mantienen por encima de tales detalles.—Efe.

Jefes y oficiales argentinos de la Aviación y de la Marina llegan prisioneros a Santa Rosa

Entre ellos figura el ex-ministro de Marina, almirante Olivieri

Santa Rosa.—El ex ministro argentino de Marina contralmirante Anibal Olivieri y otros veinte jefes y oficiales de la Marina y de la Aviación condenados por su participación en el alzamiento del 16 de Junio, han llegado a Santa Rosa procedentes de Buenos Aires en un tren especial. Iban fuertemente escoltados. Todos ellos serán recluidos en una sala especial de la prisión.—Efe.

TRES COMPLICADOS EN EL COMPLOT

Buenos Aires.—La policía ha dado tres nombres de complicados en el complot que acaba de frustrar y son: Horacio José Savino, de 41 años perteneciente al mundo futbolístico a quien se acusa de reclutar gente para actos de terrorismo contra la fuerza pública; Carlos Fitt Frías, de 40, abogado, acusado de formar grupos de acción, y Jorge González, de 27, estudiante, en cuya casa se han encontrado, al parecer, pruebas de que es autor de impresos sediciosos. Los dos primeros están detenidos y al tercero se le busca activamente.

Junto a la gran reunión del Politeama, se ha celebrado una del partido demócrata progresista, en la que un orador insistió en que debe darse a la oposición libre acceso a la radio, con el fin de que pueda responder sin restricción a los puntos de vista gubernamentales. Por cierto, el Ministerio de Comunicaciones ha advertido que los micrófonos no deben transformarse en "tribunas de carácter polémico que fomenten las pasiones y el rencor en vez de iluminar al pueblo con lenguaje elevado y culto" y añade que esa advertencia la hace para facilitar la labor de los partidos y poder permitirles el uso de las emisoras, sin trabas.—Efe.

DESMIENTE UNAS GRAVES ACUSACIONES

Buenos Aires. — El Padre Gregory Williner, vicerrector del colegio de San Miguel, de los Padres Jesuitas, situado cerca de Buenos Aires, ha desmentido las acusaciones hechas en los periódicos de la capital argentina de que en el interior del colegio se habían encontrado armas y folletos subversivos con ocasión de un registro efectuado por la policía.

El Padre Williner señaló que el juez federal, Miguel Rivas Arguello inspeccionó el colegio personalmente y pudo cerciorarse de que las informaciones de la Prensa eran puro bulo.—Efe.

NUEVO ATENTADO

Buenos Aires. — Poco después de medianoche se ha producido un nuevo atentado contra dos marineros y un policía que hacían guardia en la iglesia de San Bartolomé. Este es el atentado número trece de una serie que comenzó hace unos días.

M.E.C.D. 2017

ACTUALIDAD BURGALESA

Ayer

DE una manera incidental, aludíamos en nuestro comentario de ayer al paseo de la Quinta. Hoy hemos de hacerlo concretamente.

En primer término diremos que si siempre ha sido admirable para los burgaleses, ahora, desde que se efectuaron las obras de transformación que tanto lo han embellecido, resulta cautivador.

Claro que, pese a lo bien determinados que están los paseos, aún existen no pocos ciclistas que olvidan la circunstancia de que uno de los andenes se destina de manera exclusiva para los viandantes, a quienes no sólo perturban sino incluso pueden causar daños evitables con la sencilla adopción de medidas precautorias a través de agentes o guardas de paseos o campos.

Pero no es a eso a lo que ibamos. Pretendíamos plantear una pequeña deficiencia que desdice en ese admirable paseo, tan familiar para todos los burgaleses. No es nada importante pero sí nos parece digno de ser subsanado.

Resulta que, con motivo de los indicados trabajos de embellecimiento han quedado residuos de arena, que el viento o el tráfico ha ido amontonando, de tal modo que en cuanto circulan unos cuantos vehículos seguidos los paseantes que van por el andén inmediatos a la calzada tienen que sufrir las nubes de polvo que se levantan.

No basta, para que esa molestia deje de serlo, con una o más pasadas del camión de riego, sino que se precisa que un buen día —y que sea cuanto antes porque es ahora, con el buen tiempo de que disfrutamos, cuando más concurrido se encuentra el paseo— se desplace allá una brigada obrera, que cargue en uno o dos vehículos la arena acumulada y limpie, definitivamente, la calzada.

Y con eso, todo resuedto. Y el paseo de la Quinta será completamente agradable.—B. I.

Bodas de plata de profesión religiosa de un benemérito Hermano de La Salle

Mañana, día 21, se celebrará en Bujedo la fiesta de las Bodas de Plata de Profesión religiosa del R. H. Segismundo León, director del Juniorato.

De origen vallisoletano el R. H. Segismundo ha pasado casi cinco lustros trabajando en nuestra provincia en la educación de la juventud.

Veintidós años pasados en Bujedo dedicado por completo a la formación espiritual e intelectual de los que se preparan a ser Hermanos de la Salle, dicen bien de la valía del humilde religioso, en cuyo honor se preparan solemnes fiestas.

Todos los Hermanos que pasaron bajo su tutela los primeros años de su formación acudirán en masa a festejar a su antiguo formador y felicitarle efusivamente.

A las numerosas felicitaciones que estos días recibirá el R. H. Segismundo unimos la nuestra, con el deseo más vehemente de que la labor que ha desarrollado y seguirá desarrollando en la casa de formación lasaliana de Bujedo sea duradera.

He aquí el programa de los actos que se realizarán mañana en Bujedo para festejar la celebración de las Bodas de Plata de Profesión Religiosa del R. H. Segismundo León.

A las siete, entrega al homenajeado de una Bendición especial otorgada por Su Santidad el Papa. Hará la entrega el R. H. Carlos Eloy, director general, quien pronunciará unas palabras alusivas al acto a las que contestará el R. H. Segismundo.

A las ocho menos cuarto, misa rezada. El coro interpretará el "O Sacrum Convivium" de Vitoria a seis voces mixtas.

A las diez, misa mayor. Se cantará la de Casimiri, a cinco voces mixtas.

A la una, comida de hermandad presidida por los directores de los distintos grupos. A los postres se pronunciará el discurso de la fiesta a cargo del R. H. Alberto.

A las cinco, grandioso festival gimnástico deportivo, en el que intervendrán las centurias Santa María y Santiago. Será presidido por distintas autoridades y jerarquías llegadas de diversos lugares.

El festival se ajustará al siguiente programa.

1.º—Presentación de los gimnastas.
2.º—Formación del Escudo Lasaliano. Himno de los bandos (Bariego A. A.).
3.º—Formación de las fechas y leyenda alusivas a la fiesta.
4.º—Ejercicios rítmicos con aros (puntuable).
5.º—Danzas regionales (primera parte).
6.º—Vistosos ejercicios de saltos (puntuable).
7.º—A la caza del canguro (juegos de los pequeños).
8.º—Juego de las sillas (puntuable).
9.º—Tabla de gimnasia (puntuable).
10.º—Vistosas regatas en seco.
11.º—Danzas regionales (segunda parte).
12.º—Buena vista y mejor tino.
13.º—Carreras de cintas (puntuables).
14.º—Tabla de gimnasia (puntuables).
15.º—Danzas regionales (tercera parte).
16.º—Gran conjunto final. Proclamación del bando vencedor. Entrega de trofeos. Himno a Burgos. Rompan filas.

El jurado calificador estará formado por don Alejo González Orden, profesor colegiado de Educación Física, asesorado por profesores de gimnasia, y por dos profesores del Centro.

La dirección del festival estará a cargo del R. H. Javier, profesor de educación física del convento.

Del servicio de transmisiones se ha encargado la acreditada casa Battaner. Actuará de locutor el R. H. Alberto, del Colegio La Salle de Burgos.

TRASLADOS DE ENFERMOS
AMBULANCIA SANITARIA
Teléfonos, 2210 y 2326

SAN ROQUE QUINADO
Gran reconstituyente

Teatro Lope de Rueda
8 y 11 noche
Grandioso drama
"TIERRA BAJA"

GUIA DEL ESPECTADOR

Calificación moral autorizada por la Comisión diocesana de Vigilancia de Espectáculos.

TEATRO LOPE DE RUEDA. — "Tierra baja".

GRAN TEATRO. — "Lili" (2) y "Carne de horca" (2).

COLISEO. — "No me abandones" (2) y "La chica del F. B. I." (2).

AVENIDA. — "Los agentes del quinto grupo" (2) y "La Isla del tesoro" (2).

CALATRAVAS. — "Cuando muere el día" (2) y "Los apuros de Sally" (3).

REX. — "La chica del F.B.I." (2) y "La casa del abuelo" (2).

EXPLICACION. — (Para cines): 1, todos, incluso niños; 2, jóvenes; 3, mayores; 3R, mayores con reparos y 4, gravemente peligrosa.

Se necesitan peones destajistas y pinches
Razón: Arasti. - Madrid, 11, principal. — (De siete y media a ocho y media de la tarde)

Más donativos pro - homenaje al alcalde

RECAUDADO EN DIARIO DE BURGOS

J. R. S., empleado del Círculo de la Unión, 10 pesetas; doña Angeles Gutiérrez Cantón, viuda de Ruiz Dorronsoro, 100; Hijos de García Lara, 25; don Celestino Antón de la Fuente, de Villagonzalo Pedernales, 15; doña Trinidad Antón de la Fuente, 5; don Francisco González Iglesias, 50; viuda de don Ricardo Garilleti, 50; don Manuel López Gómez, 100; don Francisco de Pablo Ibáñez, 25; don Jesús Pinedo Montoya, 100; don Leandro G. de Cadiñanos, 100; don José María Olmedo, 25; Transportes Sebastián Carranza, 25; don Francisco Martín Sancho, 5; don Ignacio Carbonell, 25; doña Rosario González Tablas, viuda de Conde, 25; Anita Conde González Tablas, 25; don Gabino Sagredo y señora, 25; don Antolín Temiño y señora, 25; don Julio Albi, 100; doña Elisea de la Cuesta, 100; don Carlos Ahnert Guanck, 25; Sucesores de José Ruiz, 25; don Avelino García, 10; don Julio Mariscal Cuesta, 100; doña María Alzaga de Mariscal, 50; Dependencias de Perfumerías Oriente, 50; doña María de Yarto, viuda de Gutiérrez Moliner, 100; don Félix Yarto y señora, 25; don José Antonio Olano, 100.

NOTA.— Por un error material, en la relación de ayer figuraba con dos pesetas el donativo de don Juan Niño, quien hizo entrega de cinco pesetas. Adaramos dicha confusión.

RECAUDADO EN LA CAJA DE AHORROS MUNICIPAL

Don Ernesto Artuñedo Girón, 50 pesetas; doña Pura Dorao de Artuñedo, 50; don Jesús Martínez González, 50; don Angel Pérez Monasterio, 25; doña Isabel Gutiérrez González, 10; don Rafael Ibáñez de Aldecoa, 100; don Ursino Vitoria Burgoa, 50; don Eugenio Isasi Castresana, 50; Norte Brillante, 25; don Policarpo Basconcillos, 25; Churrería "El Abrigaño", 25; don Antonio Alonso Nieto, 100; doña Carmen y Manolita Pascual Alonso, 50; don Dámaso Peña Rámila, 15; don Bruno Aragüés, 25; don Florentino de Lope, 25; don Francisco Burgos Lope, 25; Colegio de Saldaña, 75.

Recaudado 19-VIII-55, Total, 775 pesetas.

RECAUDADO EN RADIO CASTILLA

Radio Castilla, 200 pesetas; don Antonio Díez García, 25; don Manuel López Cuevas, 25; don Manuel Martínez Ronda, 100; doña María Díez-Canedo Reixa, 10.

Recaudado 19 Agosto. Total, 360 pesetas.

Para obtener la perfecta impresión de MEMORIAS, FOLLETOS, CATALOGOS, REVISTAS Y LIBROS encargue su edición a Talleres Gráficos "DIARIO DE BURGOS"

NOTICIAS

MOVIMIENTO DEMOGRAFICO. — Durante el día de ayer se verificaron en el Registro Civil las siguientes inscripciones:

Nacimientos: Ricardo Damas Fuente, José-Ignacio García Monedero, María Félix Tablado Juanes, Javier Moral Santillán, Juan Antonio Suanzes Ruiz, María Teresa Santamaría García, María Rosa Arce Alonso, Angelita González García, María Teresa Casas Saez, María Asunción Ruiz Rodríguez, María del Carmen García Pedrosa, Miguel Angel García Pedrosa, Fernando de la Fuente Arranz y María Mercedes García Pascual.

Defunciones: María Encarnación Román Valladolid, de Espinosa del Camino, 50 años, Santa Dorotea núm. 3 y José Bernal González, de Sotragero, 70 años, Santa Clara número 53.

Antes de encargar su rótulo de cristal, consulte a
Cristalerías del Norte
Rótulos pintados, grabados y plateados. Precios económicos.

BOLETIN METEOROLOGICO comprensivo de los datos facilitados por el Instituto de Enseñanza Media, correspondientes al día de ayer:

Barómetro.— A las ocho de la mañana 691,1; a las dos de la tarde, 691,1; a las siete de la tarde, 689,9.

Termómetro.— Máxima a la sombra, 32,6 grados a las 17 horas; mínuima a la sombra, 17,2 grados a las siete horas.

Dirección y velocidad del viento.— A las ocho de la mañana, NE—3,6 kilómetros; a las dos de la tarde, E—3,6 kilómetros; a las siete de la tarde, E— 5,4 kilómetros.

Recorrido, 181,6 kilómetros.

EL CUPON PRO-CIEGOS.— El número premiado con cincuenta pesetas, correspondiente al sorteo del día de ayer, es el 527. Premiados con cinco pesetas, todos los números terminados en 27.

ACCIDENTE DE TRABAJO.—Trabajando ayer tarde en una chatarrería del Arco de San Gil, Telesforo Angulo Gredilla, de 16 años, que vive en Barriada Yllera calle "D" número 12 primero, sufrió la fractura del muslo derecho al caerle una puerta: Fué asistido el herido en la Casa de Socorro.

UN NIÑO Y UNA MUJER HERIDOS POR ATROPELLO DE VEHICULOS.—El niño de tres años César Mariscal López, que vive en San Pedro y San Felices número 13, fué atropellado en la mañana de ayer y en la calle de Santa Dorotea por un camión propiedad del industrial don Juan Gil.

Afortunadamente no revistió gravedad el atropello y enseguida fué llevado el niño a la Casa de Socorro, donde el personal médico de guardia le apreció contusiones con erosiones en el labio superior, en la pierna y pie izquierdos, así como en la región lumbar y heridas en el labio superior y en la pierna y pie citados.

Alrededor de las cinco de la tarde y en la calle de La Merced fué atropellada una mujer por el automóvil matrícula NA-5.673, conducido por Eleuterio Fernández. Se trata de María Pérez Díez, de 46 años, casada y domiciliada en Corralón de las Tahonas número 5, que fué curada en la Casa de Socorro, de una herida contusa en el antebrazo izquierdo, contusión con hematoma en la pierna izquierda y erosión en la cadera derecha y en la rodilla izquierda; de pronóstico reservado.

FARMACIAS DE GUARDIA. — Atienza, Lain Calvo 19 y señora Gómez Bermúdez, San Pedro y San Felices 14.

INCENDIO FORESTAL. — Comunican de Irús de Mena que en el monte denominado "Peña" se declaró un incendio, a consecuencia de las chispas desprendidas del tren correo del ferrocarril de La Robla.

Las llamas se extendieron rápidamente hicieron presa en unas siete hectáreas de monte de pasto y en unos ochocientos pinos en proceso de crecimiento.

Las pérdidas materiales se cifran en unas cinco mil pesetas.

LETRAS DE LUTO.— Confortado con los Santos Sacramentos y a los 65 años de edad, ha dejado de existir en nuestra ciudad, el señor don Segundo Franco Rábanos, venterano empleado del Círculo Católico de Obreros, a cuya apenada esposa, doña Patrocinio Melgosa; hijos y resto de miembros de la familia doliente, testimoniamos nuestra condolencia.

Nuestros teléfonos: 1280 y 2015

Motoristas
Pruebe una I S O
¿y después...?
¡después...! comprará I S O
Concesionarios para Burgos y Palencia:
Ignacio Palacios, S. A.

ANUNCIOS OFICIALES

Junta Económica del Hospital Militar de Burgos

Hasta las ONCE horas del día 29 del actual, en primera convocatoria y hasta la misma hora del siguiente día 30, en segunda convocatoria, para los no adjudicados en aquélla, se admiten proposiciones para el suministro de VIVERES Y ARTICULOS FRESCOS O DE INMEDIATO CONSUMO, necesarios a este Establecimiento durante el mes de SEPTIEMBRE y que figuren con detalle en los tablones de anuncios del Excmo. Ayuntamiento, Cámara de Comercio y en el de esta Administración.

Burgos, 19 de Agosto de 1955. El comandante Secretario, Pascual HEREDERO MARTINEZ.

Cursos de Verano para extranjeros

Hoy conferencia del poeta don José Luis Cano

Esta tarde, a las 7,30, el poeta, crítico literario y director de la revista "Insula", don José Luis Cano, pronunciará una conferencia en el salón de actos del Instituto Nacional de Segunda Enseñanza y la cual versará sobre un tema tan sugestivo e interesante de nuestra Literatura como "Bécquer y el Romanticismo español".

Teniendo en cuenta la relevante personalidad del orador es de esperar que esta tarde el salón de actos del Instituto se vea concurridísimo.

Vida religiosa

SANTORAL

SANTOS DE HOY

Ss.: Bernardo fdr y dr., Filiberto, ab.; Samuel, profeta; Leovigildo, Cristobal, mjs; Lucio, Severo, mrs.

Misa, con rito doble y color blanco, de San Bernardo; segunda oración, de la Octava de la Virgen; tercera, Et famulos. Gloria, Credo y Prefacio de la Virgen.

SANTOS DE MAÑANA:

Dominica XII de Pentecostés. Ss. Juana Francisca Fremiot de Chantal, fdra., Ciriaca, Anastasio, Maximiano, Fidel, mrs., Bernardo Todomeo, ab.,

Misa, con rito semidoble y color verde, de la Dominica XII de Pentecostés, segunda oración de Santa Juana, tercera de la octava de la Asunción, cuarta Et famulos. Gloria Credo, Prefacio de Trinidad.

CULTOS

CATEDRAL: Octavario de la Asunción. Por la mañana, a las ocho y ocho y media, misas de comunión.

Por la tarde, a las ocho, función eucarística y sermón por el R. P. Antonio Royo, O. P., profesor de la Universidad Pontificia de Salamanca.

SAN COSME Y SAN DAMIAN.—La Ilustre Archicofradía del Santísimo Sacramento celebrará mañana, tercer domingo de mes, su función mesual de Minerva, misa parroquial a las nueve, con exposición, bendición y reserva, siendo obligatoria la asistencia a toda la Hermandad.

SALESAS.—Solemnes cultos en honor de Santa Juana Francisca Fremiot de Chantal. Mañana festividad de la Santa, por la mañana a las nueve y media misa de comunión general que celebrará el excelentísimo y reverendísimo señor Arzobispo; a las once y cuarto misa cantada, después de la cual se manifestará S. D. M., quedando expuesto todo el día. Por la tarde a las siete y media función eucarística y sermón por el reverendo Padre José María de la Cruz, prior del Carmen y solemne reserva en la que oficiará nuestro reverendísimo Prelado, terminando con la adoración de la reliquia.

Burgos Hace 30 años

Del Diario de Burgos correspondiente al miércoles 19 de Agosto de 1925

EL Excmo. Sr. Marqués de Magaz, presidente interino del Directorio, llegó a Burgos esta mañana, en automóvil, siendo recibido en el antiguo fielato de la carretera de Madrid por diversas autoridades. Visitó la Catedral, acompañado del Cardenal Benlloch y luego la iglesia de San Nicolás y el palacio de Castrofuerte. A mediodía almorzó en el Hotel París, continuando por la tarde su viaje con dirección a Santander.

✻ EN la mañana de ayer salió para Pampliega, con objeto de efectuar una marcha táctica, un grupo de artillería de tres baterías, a las órdenes del teniente coronel don Pedro de Irizar, que por la tarde regresó a Burgos.

✻ LA Diputación provincial, en su última sesión, acordó adherirse al homenaje que se proyecta celebrar en Roa de Duero en honor de Juan Martín "El Empecinado", costeando una lápida para el monumento que ha de erigirse en dicha villa.

✻ EN Fresneda de la Sierra y en las últimas horas del día 17 del actual, se declaró un incendio en una fábrica de aserrar maderas, propiedad de Simón Cámara, cuya industria quedó reducida a cenizas. Las pérdidas se calculan en unas 8.000 pesetas.

✻ LA temperatura máxima de hoy fué de 22,4 a la sombra y la mínima a la sombra de 8,8.

"El molino del diablo" exploración que efectuará el grupo Edelweis, el domingo

Mañana domingo, día 21, se desplazarán los componentes del Grupo Espeleológico Edelweis al Valle de Valdelucio, con el fin de explorar la torca denominada "Molino del Diablo".

Debido a la proximidad de explotaciones carboníferas, la existencia de gases se da por descontada y se tendrán que emplear las precauciones adecuadas.

Acompañará a los espeleólogos que patrocina la Diputación de nuestra provincia, uno de los más expertos espeleólogos vascos y dirigente del Servicio Espeleológico Vizcaino de la Diputación de Vizcaya.

TALLERES GRAFICOS
Teléfono, 2015
Impresos en general
TALLERES GRAFICOS
Apartado, 46
Imprenta
Fotograbado
Encuadernación
TALLERES GRAFICOS
C. Vitoria, 13
Folletos, Revistas, Catálogos
T. Gráficos Diario de Burgos

✝

EL SEÑOR

Don Segundo Franco Rábanos

(EMPLEADO DEL CIRCULO CATOLICO)

Falleció en el día de ayer, a los 65 años de edad habiendo recibido los Santos Sacramentos y la bendición de S. S.

— Q. E. P. D. —

Su resignada esposa, doña Patrocinio Melgosa; hijos, doña Carmen (viuda de López), don José-Luis y don Jesús; nieta, María del Carmen; hermanos, doña Damiana, don Aurelio y doña Guadalupe; hermanos políticos, don Máximo Prieto, doña María Fernández (viuda de Franco), Madre María Ascensión de Jesús y doña Mercedes Corrales, sobrinos, primos y demás familia,

Ruegan una oración por su alma y la asistencia a la misa de corpore insepulto que se celebrará en la iglesia parroquial de San Cosme y San Damián, hoy, a la once menos cuarto, acto seguido la conducción del cadáver al cementerio de San José, por cuyos actos de caridad les quedarán muy agradecidos.

Casa mortuoria, San José, 37 (Barriada del C. C. O.)

Burgos, 20 de Agosto de 1955

LA MISERICORDIA. Gran Funeraria

✝

SEGUNDO ANIVERSARIO DE EL SEÑOR

D. Maximiliano Yagüez Arenas

Descansó en en la Paz del Señor, el 21 de Agosto de 1953, habiendo recibido los Santos Sacramentos y la Bendición de Su Santidad.

Q. E. G. E.

Su viuda, Marina Varona Hornillos; hermanos y demás familia.

Suplican a sus amistades una oración y la asistencia a alguna de las misas que por su eterno descanso se celebrarán hoy, sábado, en el convento de Madres Agustinas (Santa Clara) a las siete de la mañana, en el altar de la Virgen de Fátima; mañana, domingo, día 21, en las Trinas, a las ocho; en la Anunciación, la de nueve.; en las Hermanitas de Ancianos Desamparados, la de diez; en San Cosme y San Damián, la de doce y media y el Manifiesto en las Reparadoras a las cinco y media de la tarde; las que se celebren este mismo día en Castrojeriz y Pedrosa del Príncipe.

Que el Señor premie estos actos piadosos a los que la familia queda muy reconocida.

Burgos, 20 de Agosto de 1955.

ANUNCIOS ECONOMICOS

ARRIENDOS

ALQUILASE piso muy céntrico, siete habitaciones oficinas vivienda. Vitoria, 21.

NECESITO chalet con gallinero, en arriendo, céntrico o alrededores Gamonal. Informes esta Administración.

AUTOMOVILES Y ACCESORIOS

AUTOMOVILISTAS: Matriculación automóviles y motocicletas, transferencias, carnets conductor GESTORIA QUINTANILLA.

VENDO Mobylette seminueva. San Juan, 1, 2.º

VENDO Austin 7 H. P. tipo carabinero, todo bien. Vadillos, 41.

CITROEN, turismo moderno, buen estado, vendo. Moneda, 13. Gómez. Agente.

COMPRO coche moderno. Llame teléfono 4883.

CAMION Studebaker, año 35, vendo, inmejorable estado, pemutaria solar, piso o materiales construcción. Moneda, 13. Gómez.

PEUGEOT 402, 7 plazas de Casa toda prueba. Informes Gestoría Quintanilla.

VENDO remolque para moto grande, nuevo. Angel Alonso en Cardeñadijo.

FURGONETA Ford se vende. Ver e informes, garaje "La Bombilla".

VENDO moto "Lube" o cambio por Guzzi o Mobylette. Alfareros, 24, 3.º izquierda.

MOBYLETTE vendo seminueva. San Juan, 1, 2.º

COLOCACIONES

SE NECESITA oficial tejero, que sepa cortar, de máquina y cocer. Jorge Navarro, en Cubillo del Campo.

SE NECESITA sirvienta o asistenta. Aparicio y Ruiz, 10. 2.º

SE NECESITA muchacha. Miranda, 3, 3.º izda.

SE NECESITAN tejedoras y aprendizas. Textiles Campeador.

SE NECESITA para granjanja matrimonio con poca familia. Dirigirse a Patricio Gómez Ortiz. Poza de la Sal.

OBRERO agrícola, casado, con hijo mayor de 16 años, se necesita, para granja, facilitando vivienda. Informes calle Vitoria, 59, bajo.

SE NECESITA chica. Vitoria, 20, 4.º izda.

SE NECESITA interina, buenos informes. Héroes del Alcázar, 1, 1.º dcha. de 12 a 2.

CHICAS para la limpieza, se necesitan. Clínica Arias. De 1 a 2.

ASISTENTA necesito. San Pablo, 11, 1.º

DESEO cocinera sueldo 350 ptas. Queipo de Llano, 2, 4.º izquierda.

SE OFRECE chofer o ayudante. Informes Bar Berzosa. Casillas, 5.

SE NECESITA asistenta. Barrio Gimeno, 26, pral.

SE NECESITA obrero limpiezas "Norte Brillante". Sombrerería, 13.

SE NECESITA persona para sacar niños. General Mola, 4, principal, izquierda.

SE NECESITAN chicas fábrica. San Pedro Cardeña, 28.

PINTORES: "Gerbolés" necesita operarios de 23 a 35 años, para trabajos fuera de Burgos, con carácter fijo. Jornal mínimo y salidas a la semana 500 ptas. Trabajo asegurado invierno.

SE NECESITA chica para todo, casa poca familia. H. Alcázar, 3, 2.º izquierda.

APRENDIZAS y oficialas para galletas, caramelos y chocolates necesitan. Productos Pinedo, Miranda, 12.

COCINERA se necesita. Inviernos en Madrid. Veranos en Burgos. Informes: Doctor Ojeda. Vitoria 20.

SE NECESITA cocinera. buen sueldo. - Dr. Renedo, Vitoria, 29. habitación 8.

DEPENDIENTE (Mozo-almacén), edad 23 a 25 años, preferible conociendo ramo Calzados. Informes esta Administración.

NECESITAMOS muchacha para todo. General Mola, 18, 3.º

OFRECESE modista domicilio. Informes esta Administración.

OBRERAS y aprendizas se admiten. P.E.F.A.S.A. ("Celulana"). Carretera Madrid, 78.

SE NECESITA muchacha servicio. Madrid, 2, 3.º derecha.

SE NECESITA aprendiza. Fábrica artículos viaje. Quinta, 15.

ASISTENTA se necesita, casa poca familia. General Mola, 5, 2.º izquierda.

SE NECESITA muchacha Merced, 5, 2.º izda.

SE NECESNTA asistenta joven. Informes Almirante Bonifaz, 10, 1.º derecha.

COMPRAS Y VENTAS

VENDESE columpio para jardín. Calvario, 3, 1.º

¡ALTO YA! De pescados y mariscos, "Carmen" le abastecerá. Mercado Sur, 15. Teléfono 3543.

MARMOL mostradores, vendo barato. Mercado Sur, 15, pescadería. Teléfono 3543.

SE VENDE perro perdiguero, sabiendo cazar. Razón, Pozo Seco, número 6.

GLOBOS cristal de instalación eléctrica, para oficina o talleres. - Venta en esta Administración.

HERREROS: Carbón de fragua alta calidad, precio afinadísimo. Camino Plata, 11.

SIERRAS, cepilladoras universales, tornos, taladros, herramientas, bombas "Prat". - COMERCIAL DISTRIBUIDORA DE MAQUINARIA. San Pablo, 13.

ESTILOGRAFICAS, bolígrafos. Las mejores marcas, PAPELERIA QUINTANILLA. Plaza de Vega.

VENDO bicicleta caballero. Barriada Militar, 21. Portería.

COMPRO botellas vacías vino Rioja. Plaza de San Juan, 2, de 9 a 1.

ELECTRICIDAD Y RADIO

VENDO radio estupenda, cinco lámparas, dos ondas, tamaño mediano, garantía, 990 ptas. San Juan, 55, 1.º

FINCAS

COMPRARIA solar, urgente, llame al 4883.

IMPORTANTE negocio, gran cerámica, saneados ingresos, vendo. Prigo. Moneda, 13.

¿USTED no tiene piso? Tengo llave mano, viviendas en Santa Clara, cinco habitaciones, baño. Vadillos, tres, cuatro, cinco dormitorios. Todos ellos facilidades, exentos contribución derechos reales, 90 por ciento. Infórmense. Prigo. Gómez. Agente de la Propiedad.

COMPRO finca grande, 100 a 2.500 Has. Escriban con amplios detalles Prigo. Moneda, 13.

SUNTUOSO piso 10 amplias habitaciones, todo confort, a estrenar, muy céntrico, llave mano. Precio ganga. Prigo. Moneda, 13.

PISOS libres, amplios, confort, soleados, en calle Vitoria, vendo. Razón, Paloma, 41. Bar.

PISO a estrenar en casa semi-esquina calle Vitoria, lujosa construcción, exento contribución veinte años, vendo como oportunidad en 99.000, dando facilidades. Otro en calle Barrantes, nuevo, cinco habitaciones, baño y demás servicios en 105.000. Otro, también llave en mano, en calle Briviesca, con tres habitaciones y servicios, como excepcional ganga, en 36.000. Igualmente vendemos local planta baja con patio y pabellón, para instalar cualquier negocio o industria, en 74.000, concediendo amplias facilidades pago. Informes: López - Brea. San Lesmes, 1, planta baja. Oficinas.

VENDO magnífico piso gran cochera para camiones y huerta todo libre. Viuda de Sáenz de Santa María. San Juan, 1.

VENDO libre vivienda cuadras, pajares, gran patio propio vaquería. Viuda de Sáenz de Santamaría. San Juan, 1.

VENDO casa individual libre, seis amplias habitaciones, cocina grande, aseos con ducha caliente y fría, patio y jardín, 100.000. Facilidades pago. Cantero. Concepción, 2.

VENDO pisos nuevos, céntricos, exentos contribución, desde 47.000. Cantero. Concepción, 2.

VENDO casa libre planta, piso, patio y gallinero, 45.000. Cantero. Concepción, 2.

GANADOS Y APEROS

SE VENDEN dos remolques de dos y seis toneladas. Apartado 23, ó Granja La Coronela.

TRILLADORAS "ZAS". Trillan, bieldan y ensacan la cosecha media en diez día. Sumamente económicas. - Distribuidor exclusivo: CENTRAL AGRICOLA. (Frente Estación de Autobuses).

LABRADORES: se dispone de máquinas aventadoras y motores de todos tamaños. Casa Centeno. Villadiego.

VENDO trilladoras Ajuria número 1, núm. 2 y 95, seminuevas. Compraría tractor Fegurson o de gasoil. Roque Serrano. Haro.

VENDO tractor dos meses usado (marca Lan), 28 H. P., con remolque y arados. Avelino Angulo Arnaiz. Rabé de los Escuderos.

HUESPEDES

ALQUILASE piso amueblado o habitaciones solo dormir. Teléfono 5312.

MUEBLES

ANTES de comprar muebles visite la fábrica La Económica. Fuentecillas, 13, encontrará lo que desee.

PERDIDAS

PERDIDA llaves de Vespa. Se gratificará entrega en Policía Municipal.

PERDIDA perra pointer blanca con manchas canela, atiende "Perla", en Quintanaortuño. Entrega en Quintanaortuño, Casa Regis o Santa Clara, 31, Burgos. Se gratificará.

PERDIDA chaquetón niño marino, botones dorados, nombre "Juan". Gratificarán Espolón, 30 tercero.

PERDIDA rosario de coral y oro día 15 en Catedral. Se gratificará espléndidamente por ser recuerdo familia. Plaza Mayor, 6, primero.

PERDIDA americana beige con dibujo espiga. Gratificaré entrega en Bar Fornos. Teléfono, 1171.

PERDIDA alfiler perlas, gratificaré espléndidamente. Primo Rivera, 6, ático.

PERDIDA par zapatos blancos con lacito, olvidados frente Velódromo Quinta día 18. Gratificaré entrega. Santander, 6, 3.º centro.

HALLAZGO perra Setter. Teléfono 2346.

TRASPASOS

TRASPASO acreditada vaquería con buena clientela. Manuel Oria. Hospital del Rey.

¡FARMACEUTICOS! Dispongo inmediatamente adquiriente para farmacias. ¡Convénzase! Prigo. Moneda, 13.

¡PLAZA Mayor! Gran negocio, traspaso con vivienda, baja renta. Prigo.

SE TRASPASA en Aranda de Duero casa de comidas, sitio céntrico, entrada dos calles. - Informes, Santa Lucía, 12.

URGENTE necesito local céntrico. Teléfono 4883.

TRASPASO local muy amplio, en la calle de más tránsito y céntrico, apropiado para restaurant o cafetería. - Informes, General Mola, 12. Agencia Martínez.

TRASPASO peluquería de señoras, bien acreditada. Razón, Inés Aurrecoechea. Santa María, 10. Bilbao.

SE TRASPASA por enfermedad, tienda para cualquier negocio de Pescadería, Carnicería, Sangrería, Lechería, Panadería, Pastelería, Quesería, Frutería o Ultramarinos, situado en Diego Laínez, 6. Poca renta, interesa precio. Informes calle Tinte, 7, habitación 3.

VARIOS

ESCOMBRO para relleno facilita gratuitamente Cerámica Burgalesa. Carretera Santander.

Encuadernaciones corrientes y de lujo, encárguelas en TALLERES GRAFICOS "Diario de Burgos". - Calle Vitoria, núm. 13. Teléfono 2015.

LICENCIAS, pasaportes, certificados penales, últimas voluntades, tramitación rápida. GESTORIA QUINTANILLA.

M.E.C.D. 2017

Se aprueba el proyecto para la construcción de jardines en la Avenida del Conde de Vallellano

Instalación de alumbrado público en los parajes de "Fuentes Blancas"

Acuerdos adoptados en las sesiones municipales celebradas ayer

Sesión de la Permanente

Ayer tarde celebró sesión la Comisión municipal Permanente, bajo la presidencia del alcalde señor Díaz Reig y con asistencia de los tenientes de alcalde señores Conde, Arangüena, Plaza, Villalaín, De Mateo y Sanz Briones.

Fueron adoptados los siguientes acuerdos:

Aprobar una proposición de la Alcaldía declarando en ruina inminente, la zona de cocinas de las plantas de la casa número 2 de la calle de Huerto del Rey, sin necesidad de desaloje de sus ocupantes, y para que se requiera a la propietaria del inmueble la reconstrucción de los miradores de dicha finca, procediendo asimismo al apeo y reparación de la parte del edificio que se encuentra en ruina.

Abonar a cuenta de la modelación de la estatua del Cid, a don Juan Cristobal González, la cantidad de 90.000 pesetas.

Autorizar el traspaso de un puesto interior del Mercado de Abastos de la Zona Norte, para dedicarlo a la venta de pescados.

Informar favorablemente las cuentas generales del ejercicio de 1954, correspondientes al Presupuesto ordinario, Patrimonio, Caudales (del ordinario) y valores independientes del Presupuesto, que serán expuestas al público, y más tarde sometidas a la aprobación del Ayuntamiento Pleno, así como la cuenta general del Presupuesto especial de Beneficencia, correspondiente al ejercicio de 1954.

Conceder autorizaciones para realizar diversas obras, a don José María Codón Fernández, don Melchor de la Iglesia, don Emilio Ortega Monedero, don Mariano de la Fuente Moral, don Francisco Fernández López, don Anastasio Santos de la Fuente, don Máximo Gómez y don Feliciano Molina del Hoyo.

Autorizar a la reverenda Madre Rita Ciani, Hija del Calvario, para la construcción de un panteón en una sepultura del Cementerio Municipal de San José.

Aprobar la factura presentada por Instaciones eléctricas Massé, por los trabajos de la instalación efectuados con lámparas de mercurio de incandescencia, en las calles de Vitoria y paseos del Espolón y de Marceliano Santa María, importante 26.622,40 pesetas.

También se aprobó la factura presentada por la misma Casa, importante 49.700 pesetas, por la instalación de lámparas y transformadores del nuevo sistema de alumbrado de las plazas de Primo de Rivera y Puente de San Pablo.

Adjudicar a Instalaciones Eléctricas Massé la instalación de alumbrado público en "Fuentes Blancas", por un importe de pesetas 19.000.

Fuera de convocatoria

La Comisión quedó enterada de los siguientes documentos:

—Oficio del señor administrador de los Establecimientos de San Juan, dando cuenta de la recepción de los siguientes donativos: Don Carlos Arangüena, 100 pesetas; don Aureliano Varea Corral, 25 y don José María Ponte, 10. Se acordó dar las gracias a los donantes.

La Alcaldía dió cuenta de haber recibido del excelentísimo señor don Pedro Alfaro y Alfaro, la cantidad de 2.000 pesetas para que las destinase a atenciones benéficas, y que en su consecuencia se entregaron al Hospital de San Juan, Asilo de las Mercedes, Misioneras Franciscanas y Cocina de Caridad, la cantidad de 500 pesetas, a cada Institución. Se acordó expresar el agradecimiento del Ayuntamiento y en nombre de los centros benéficos al señor Alfaro y Alfaro por su generoso rasgo.

También participó el señor Díaz Reig que en el referido acto celebrado en la Terre de Santa María, el Rvdo. D. Luciano Huidobro, le entregó un interseante trabajo de investigación histórica sobre "Contribución a la Estadística del vecindario de Burgos, en 1563", que el Excmo. Ayuntamiento acepta con mucho gusto y pasa a la Comisión de Gobierno, para que entienda en el aprovechamiento del estudio, proponiendo se den al señor Huidobro Serna las gracias más expresivas por tan destacada atención.

No habiendo más asuntos de qué tratar se dió por terminada la sesión.

Sesión del Pleno

A las nueve menos cuarto de la noche y bajo la presidencia del alcalde, se reunió en sesión ordinaria el Excmo. Ayuntamiento Pleno, con asistencia de los capitulares señores Conde, Arangüena, Plaza, Villalaín, De Mateo, Sanz Briones, Martín Cortezón, López Gómez, Amigo, Arroyo Arroyo, Andrés Criado, Iturriaga, Fernández, Ruiz Pascual y Arroyo Alcalde.

Fueron adoptados los siguientes acuerdos, en relación con los diversos dictámenes que figuraban en el orden del día:

Aprobar la propuesta de la Alcaldía para que en el presupuesto de 1956 se incluya una consignación para editar el "Poema de Mío Cid", según la transcripción de don Matías Martínez Burgos, con un autorizado prólogo del eminente filólogo don Ramón Menéndez Pidal, como mejor ofrenda que puede hacerse al inmortal héroe castellano y el mejor medio de perpetuar el homenaje rendido por la ciudad de Burgos a su hijo más ilustre.

Aprobar el proyecto y presupuesto, por un importe de 1.700.000 pesetas, para la construcción de jardines en la avenida del Conde de Vallellano, en la zona comprendida entre el Circuito de Miraflores y el río Arlanzón, redactado por los arquitectos de Madrid don Gaspar y don José Blein. La ejecución de los mismos se realizará en cuatro etapas de un año cada una, pudiéndose introducir en cualquier tiempo las reformas que se crean oportunas.

En la primera etapa, a realizar en el presente año, se hará la instalación de tubería de agua y desagües, instalación subterránea de alumbrado y señalamiento de jardines. En la segunda etapa, a realizar en 1956, se harán trabajos de jardinería, arbolado y parte de luz aérea. En la tercera, a desarrollar en 1957, se llevará a cabo el resto de las obras de luz aérea y parte de la pavimentación de terrazo y losetas de cemento y en la última etapa, a realizar en 1957, el resto de las obras de pavimentación de terrazo y losetas de cemento, cerrajería, etc. hasta la total terminación de las obras.

Como detalles más interesantes, contenidos en la memoria del proyecto aprobado, podemos destacar los siguientes:

Con las obras que se proyectan se conseguirán espacios aptos para estancia y recreo de niños y ancianos en días laborables de buen tiempo, obteniéndose además puntos destacados de contemplación de las magníficas perspectivas urbanas de Burgos.

Los jardines irán separados de la carretera por un seto alto.

A partir del puente de San Pablo se establecerán tres zonas claramente diferenciadas en el trazado del paseo. La primera, por ser la más abierta y que acogerá a mayor contingente de peatones, se subdivirá en dos paseos pavimentados: el más amplio para facilitar el tránsito y cruce de la carretera y el más estrecho bordeando el río y dando acceso en la parte que mejor se presta por la dirección del muro del cauce y su distancia relativa, a la construccnón de unos miradores acondicionados con bancos, barandillas de hierro y elementos de mampostería y vegetación, para la contemplación de la perspectiva del puente de San Pablo y Catedral. Ambos paseos irán separados por una zona alargada de jardín, con un seto de cipreses.

Con el segundo ambiente se tratará de conseguir el elemento de mayor monumentalidad y amplitud formando un a modo de pequeño salón limitado por amplio seto de aligustro o evonimus avalorado por una mayor riqueza de pavimentos con enlosados de piedra y sombreado en verano por una fila de plátanos, que deben cuidarse para conseguir ejemplares de gran parte en el menor tiempo posible, que formen una bóveda vegetal tupida en verano y transparente en invierno. Este recinto central se enriquecerá con un monumento o fuente decorativa y con cuatro cedros o araucarias que puedan formar de modo permanente un fondo de perspectiva al paseo longitudinal que se desarrolla a continuación y transversalmente al eje cruzado que podría transformarse en su día, si se construyera el futuro puente que señala el plan de ensanche.

La tercera zona constituirá con la anterior un paseo longitudinal inspirado en los tradicionales salones y quedará enmarcado por setos combinados de distintas alturas, que dejarán hacia el lado de la carretera una sucesión de espacios tranquilos, separados por pequeños jardines bordeados de césped, adecuados para el cultivo de flores de temporada en las épocas oportunas del año. En el lado del río se desarrollarán simétricamente estos pequeños jardines, incorporándose los espacios restantes al paseo lateral que lo bordeará con un ambiente menos solemne y más adecuado a la permanencia de los niños de corta edad. En este paseo serán elementos principales las cuatro filas de plátanos que lo bordearán. Su terminación se hará con cierre vegetal con especies de hoja perenne, decorado con una fuente de piedra como transición a la parte más abierta al tráfico de peatones, en la plaza de salida del puente de Gasset. El paseo central irá pavimentado con losetas de terrazo.

Previendo un gran número de asientos en todo el jardín se proyectan no sólo series de bancos en los paseos sino también la transformación del pretil del muro del río en un banco corrido, para lo que se rematará con una tapa de piedra con una moldura sencilla en sus bordes y una pequeña barandilla de cerrajería.

El complemento del jardín será una repoblación de arbustos, sauces mimbreros y otras especies adecuadas, así como la conservación de pradera verde en todo tiempo, en las riberas bajas del cauce, que evitarán el aspecto actual de abandono, sobre todo en el estiaje.

Al aprobarse este dictamen, el presidente de la Comisión, señor Arangüena hizo una detallada exposición del mismo, explicando la forma en que se podrá atender al pago del importe de los trabajos.

Aprobar las valoraciones oficiales correspondientes al trienio de 1956-58, para la percepción del arbitrio sobre incremento de valor de los terrenos (plus valía) que regula la Ordenanza número 59 de exacciones locales.

Adquirir y abonar a don Leopoldo Grafulla Cabau y don Crescente Sanz de Juan, una extensión de 259,57 metros cuadrados, como resultado de las alineaciones dadas en la calle de los Alfareros, en la cantidad de pesetas 12.978,50 pesetas, abonando dichos señores la suma de pesetas 5.191,40, importe del cuarenta por ciento señalado como módulo de aplicación de contribuciones especiales por ensanche de la vía pública.

Encomendar al arquitecto municipal la redacción de un proyecto completo de construcción de 38 sepulturas en el cementerio municipal de San José.

Aprobar la liquidación practicada hasta la fecha en el proyecto de construcción de bancos monumentales y pilonos en el puente de San Pablo, a favor del contratista don Manuel Mateos Blanco, por un importe de 48.509,94 pesetas.

Recibir definitivamente las obras de construcción del paso inferior para peatones en el paso a nivel de Santa Dorotea, realizadas por Construcciones Hidráulicas y Civiles S. A. y las de prolongación del alcantarillado en la calle de San Francisco, ejecutadas por el contratista don Manuel Carqués Castrillejo.

Aprobar definitivamente con el voto en contra del capitular señor Iturriaga, la variación de las alineaciones establecidas para las plazas de Calvo Sotelo y de Santo Domingo de Guzmán y vías próximas así como el proyecto de construcción de un colector en la carretera de Logroño.

Recibir definitivamente las obras de construcción del pedestal para la estatua ecuestre del Cid en la plaza de Primo de Rivera, realizadas por el contratista don Manuel Mateos Blanco.

Aprobar el proyecto de instalación de alumbrado público en las calles de San Pablo, Trinas, Calera, primer trozo de la calle del General Mola y segundo de la calle de Madrid, redactado por el ingeniero industrial municipal, así como la minuta de honorarios. Se anunciará la oportuna licitación para la contratación de la ejecución de dicho proyecto, una vez aprobadas las condiciones de la misma, obra que se llevará a cabo previa la aplicación de contribuciones especiales. El presupuesto de contrata asciende a la suma de 310.353,41 pesetas.

El señor Sanz Briones, como presidente de la Comisión de Servicios, defendió el dictamen explicando las características del proyecto y los sistemas de alumbrado que se instalarán en las diversas calles.

Se tomó en consideración la moción de varios señores capitulares para que se estudie el establecimiento en nuestra ciudad de una playa artificial, de cuya propuesta dábamos ya cuenta en nuestro número de ayer, encomendándose su estudio a las Comisiones de Hacienda, Paseos y Obras.

El señor Sanz Briones, como uno de los firmantes de la moción, defendió la misma, recalcando los argumentos que les han movido a presentar este proyecto. Después de una intervención del señor De Mateo, sugiriendo que se estudie detenidamente el emplazamiento de dicha playa, la moción fué tomada en consideración.

Fuera de convocatoria

A propuesta del Sr. De Mateo, se acordó hacer constar en acta un voto de gracias a los Sres. Capitulares y funcionarios municipales, que han trabajado con ejemplar entusiasmo y celo, en la organización y feliz desarrollo de las fiestas de exaltación cidiana.

Fuera de convocatoria se dió cuenta con carácter urgente de un expediente sobre permuta de terrenos en una finca de la calle de Vitoria propiedad de doña Angela Gutiérrez Cantón, acordándose suspender la sesión durante unos minutos, para la discusión privada y estudio del dictamen.

Reanudada la sesión se dió lectura a una enmienda presentada por el señor Fernández, que fué aprobada como adición al mismo, en el sentido de que la permuta estará condicionada a la construcción de las cien viviendas de renta limitada, que se señalan en la petición de la interesada y caso de no construirse tales viviendas en los terrenos que se permutan, revertirán éstos a la propiedad municipal.

No habiendo más asuntos de qué tratar se levantó la sesión.

SESION EXTRAORDINARIA

Una vez concluida la sesión ordonaria del Pleno y bajo la presidencia del alcalde, quedó constituído en sesión extraordinanaria el Excmo. Ayuntamiento, para proceder a la aprobación del expediente sobre fusión de presupuestos extraordinarios, conforme al artículo 212 del Reglamento de Haciendas Locales, acordándose lo siguiente:

Aprobar definitivamente el presupuesto extraordinario fusionado "Para Grandes Obras, de Ensanche y de Reforma Interior y Urbanización", que importa en total la suma de 177.301.939,75 pesetas, aprobándose asimismo todos los documentos que lo integran y todas y cada una de sus partidas de gastos e ingresos, detallados en las respectivas relaciones.

A este presupuesto se le dará la tramitación señalada por la Ley, toda vez que precisará la preceptiva aprobación por el Ministerio de Hacienda.

GUIA FACULTATIVA

L. TELLO IBAÑEZ
MEDICINA INTERNA
Sistema nervioso
Consulta de 1 a 2 y de 4 a 6
Defensores de Oviedo, 6, 3.º
Teléfono 2113

J. M. FRANCES GIL
MEDICINA INTERNA — RAYOS X
Consulta de 10 a 1 y de 3 a 5
Plaza de Vega, 36. - Teléfono 5446

F. URRACA
OCULISTA
LAIN-CALVO, 1. - TELÉFONO 1311

J. GUTIERREZ MANZANEDO
GARGANTA, NARIZ y OIDOS
Mateo, 1, 1.º Teléfono 4975

V. OJEDA CARCEDO
APARATO DIGESTIVO Y NUTRICION
Análisis clínicos. Rayos X. Metabolimetría. Consulta de 10 a 2 y de 3 a 5
Vitoria, 20, 1.º — Teléfono 3667

JOSE GARAZO
PARTOS Y ENFERMEDADES DE LA MUJER
Del Hospital de Barrantes y Cruz Roja
Vitoria, 31, 3.º — Teléfono 3591

DOCTOR VILLA
HUESOS Y ARTICULACIONES
CIRUGIA GENERAL, RAYOS X
Calera, 15, 1.º — Tlfnos. 1047 y 1446

Dr. MUÑOZ CASAS
PIEL Y VENEREAS - ONDA CORTA
DIRECTOR DEL DISPENSARIO ANTIVENEREO
Consulta de 11 a 2 y de 4 a 5
Almirante Bonifaz, 12, 1.º - T. 1539

DOCTOR GARZON
PARTOS Y ENFERMEDADES DE LA MUJER. — ESTERILIDAD
Pl. Rey S. Fernando 3, 2.º. T. 1446

RICARDO QUEVA
GARGANTA, NARIZ Y OIDOS
Vitoria, 17, 1.º dcha. Telf. 1721

G. BAÑUELOS
OCULISTA
PLAZA MAYOR, 2 - TELEF. 1506

I. LOPEZ SAIZ
JEFE DE CLINICA DEL SANATORIO PSIQUIATRICO "SAN LUIS"
Enfermedades mentales y nerviosas
Consulta de 12 a 2. Telf. 3478
Calle Santander, 10, tercero.

Se incendia un buque inglés en el Atlántico y está a punto de hundirse azotado por la galerna

Cuatro muertos en un accidente de aviación ocurrido en Nevada

En el Estado de Nueva York una riada amenaza seriamente un campamento infantil

San Francisco.—Han sido captados mensajes de socorro del barco inglés "Argobeam", que tiene un incendio a bordo y está muy escorado lo que impide lanzar botes al agua.

Se trata de un barco de 7.133 toneladas. Se encuentra al Norte de Irlanda, en pleno Atlántico y en una zona afectada por la galerna. El servicio de guardacostas también ha captado el S. O. S.—Efe.

LA TRIPULACION NO PIENSA ABANDONAR EL BUQUE

Wichk, (Escocia).—Se reciben noticias de que los 34 tripulantes del "Argobeam" han inundado la sala de máquinas y no piensan de momento abandonar el buque. Parece ser que tratan de capear el temporal, a pesar de la difícil situación en que se encuentran.—Efe.

SOLO OCHO HOMBRES PERMANECEN A BORDO

Wick (Escocia).—Son ocho los hombres que han quedado a bordo del "Argobeam", entre ellos el capitán George Watson.

S is de los tripulantes a quienes ha recogido el buque "Kungsholm" están heridos.—Efe.

TRES MINEROS SEPULTADOS EN UN POZO

Maastricht (Holanda).—Un equipo de salvamento trata de extraer a tres mineros que han quedado sepultados en un pozo de Spekholzerheide, cerca de aquí. Se ha podido enviar a los siniestrados alimentos y bebidas a través de un tubo.

El derrumbamiento se produjo anoche.—Efe.

SE ESTRELLA UN AVION Y HAY QUE LAMENTAR VARIOS MUERTOS

Hawthorne (Nevada, EE. UU.).—La oficina del "sherif" anuncia que un avión militar de "grandes dimensiones" se estrelló e incendió cerca de la cima de una pequeña montaña, a veinte kilómetros al Nordeste de esta localidad, y que se han encontrado cuatro cadáveres.

No se conocen más detalles. Unicamente se sabe además que la base aérea de Stead, próxima a Reno, declaró que todos sus aviones estaban perfectamente localizados.—Efe.

UN RIO DESBORDADO PONE EN PELIGRO UN CAMPAMENTO INFANTIL

Port Jervis (Nueva York).—El desbordamiento del río "Neversink" ha dejado aislado un campamento infantil de verano en el que se encuentran 33 niños, cerca de aquí. La policía del Estado dice que la situación es grave. El agua llega ya a los alojamientos del campamento.

Dos embarcaciones que trataron de rescatar a los niños zozobraron en las revueltas aguas del río. Se ha pedido la ayuda de helicópteros militares, pero parece que no hay tierra suficiente para que puedan posarse, y habrán de mantenerse en el aire y en ir recogiendo a los muchachos uno por uno.

Otros dos campamentos están igualmente amenazados. Han sido evacuados varios barrios de Port Jervis.—Efe.

RESULTAN MUERTOS DOS OBREROS

Nantes. — La policía se ha visto obligada a abrir fuego contra los obreros de la construcción y de los astilleros esta noche, poco después de que los trabajadores, excitados por los comunistas, intentaran asaltar la prisión para liberar a cinco obreros detenidos.

Los huelguistas asaltaron primero a una armería en donde robaron cierta cantidad de armas.

Según un periodista que presenció el choque entre la policía y los huelguistas, dos obreros han resultado muertos, por lo menos y hay gran número de heridos.—Efe.

Rebelión en el Sudán

Los soldados se levantaron contra la oficialidad y hay que lamentar muchos muertos

Londres. — Se anuncia que en las provincias meridionales del Sudan ha sido declarado hoy el "estado de excepción" tras haber registrado un motín en las fuerzas de defensa sudanesas.

La oficina londinenes del Gobierno sudanés declara que el estado de excepción se proclamó por orden del Gobierno general y que la sedición, de soldados originarios del Sur contra oficiales procedentes del Norte, está, al parecer, totalmente dominada.

CONFIRMACION DE LA REBELDIA

Jartun. — Las tropas de las fuerzas de defensa del Sudán, se han amotinado en las provincias de Equatoria, Alto Nilo y Bah-El-Gazal, al Sur del país. Ha sido declarado el estado de excepción y se han enviado repetidamente tropas a la zona citada, con objeto de restaurar el orden.

El movimiento de rebeldía se inició en una base de Equatoria y parece ser que es contra los jefes de dichas fuerzas.

Noticias recibidas de Londres, dicen que el gobernador general del Sudán, que se encuentra de vacaciones en Inglaterra ha salido inmediatamente hacia la capital británica para entrevistarse con las autoridades inglesas.

COMUNICACIONES INTERRUMPIDAS

Jartun. — Las comunicaciones con las zonas donde las tropao sudanesas se han sublevado, están interrumpidas. Las noticias deshilvanadas que van llegando a Jartun dicen que las tropas se han apoderado del armamento y han huído a la selva para unirse a los guerreros de las tribus.

El Gobierno sudanés se ha reunido en sesión de urgencia para estudiar la situación.

El levantamiento se ha producido, al parecer, a consecuencia de la escisión entre los jefes de las secciones Norte y Sur del Sudán, que dió origen a sangrientos desórdenes en el Sur el pasado mes de Julio.

Iniciación de un nuevo período de actividad solar

Vendrá a durar alrededor de once años

Es lo que revelan las manchas aparecidas en el Astro-Rey

Madrid. — Hace días los observatorios astronómicos vieron una serie de grupos de manchas en el Sol y a continuación registraron en la Tierra una tormenta magnética, lógica consecuencia de las primeras.

Las manchas solares son al Sol lo que las borrascas a la Tierra, con la diferencia de que en este caso la lluvia es de metales en estado de fusión.

Las manchas solares se deben a la actividad del Sol y para comprender cómo se verifican y en qué consisten, es imprescindible saber que la constitución física del Astro Rey se compone de una primera capa o núcleo central formado por materias incandescentes gaseosas, generalmente metálicas, sometidas a una temperatura y a una presión realmente extraordinarias. Siguen después una serie de capas de materia gaseosas transparentes llamadas fotosfera, estrato invasor, cromósfera y corona. Pues bien; bajo la cromosfera, que es algo así como nuestra atmósfera con respecto al Sol, se ve de improviso invadida por chorros formidables de materias ígneas que, procedentes de la fotosfera (de forma semejante a una erupción volcánica terrestre), se lanzan al espacio con velocidades de varios centenares de kilómetros por segundo, formando las llamadas protuberancias solares, que luego vuelven a caer en masas gaseosas sobre la fotosfera, orifinando unos espacios obstáculos que son los que nosotros llamamos manchas solares.

Ahora bien, cuando la tempestad solar tiene fuerza suficiente, se origina una emisión de corpúsculos principalmente formados por hidrógeno y calcio, y este colosal chorro barre el espacio y llega a alcanzar la órbita de la Tierra, que se encuentra envuelta en él. Pero como la Tierra es un imán permanente, se originan en ella alteraciones magnéticas y así se produce en nuestro planeta lo que se llama una tempestad magnética, como la que recientemente ha sido registrada.

En Abril de 1941 se vió un grupo de manchas treinta y una veces mayor que toda la superficie de la Tierra, puesto que midieron 15.500.000.000 de kilómetros de extensión y la tempestad magnética que produjeron en la Tierra dió un cambio en la inclinación, que llegó a variar un ángulo de diez grados, lo que significa que en unas horas se observó una modificación para la que normalmente es necesario un año.

En cuanto al valor normal de la intensidad magnética terrestre, la tormenta del primero de Abril de 1945 la disminuyó en un 0'22 por 100 de la normal. La mayor tempestad magnética registrada en Mayo de 1925, redujo el valor normal de la intensidad en un 2 por 100. Fué, pues, nueve veces menor.

Las grandes manchas solares recientemente registradas han sido visibles desde la tierra durante varios días y ahora durante el mismo período de tiempo están invisibles, por hallarse, a causa de la rotación del Sol, en el lado opuesto de la esfera de visión de la Tierra.

Existe gran interés por las próximas observaciones que se realizarán para ver si las manchas han aumentado, disminuído o desaparecido.

Desde luego, lo que estas manchas revelan es la iniciación de un nuevo período de actividad solar, que vendrá a durar alrededor de once años.—Cifra.

Nuevos "voluntarios" hindúes cruzan la frontera con Goa

La India cerrará su Consulado en dicho territorio

Bombay. — Setenta "voluntarios" indios han cruzado la frontera portuguesa cerca de Netardé, a las once de la mañana, en un segundo intento de "invasión". Los invasores evitaron los caminos principales y avanzaron por la selva, para eludir el encuentro directo con los guardias portugueses. Otros dos grupos se disponen a cruzar la frontera mañana al amanecer por Dodamarg y Sasoli.

No hay la menor indicación de que las autoridades indias piensen impedir estas provocaciones.

LA INDIA CERRARA SU CONSULADO EN GOA

Goa. — El gobernador portugués Bernardo Guedes anuncia que la Unión India le ha comunicado que se propone cerrar su consulado en Goa el 1 de Septiembre y que Portugal deberá cerrar los suyos en Calcuta, Bombay y Madras en la misma fecha.

De este modo se suspenderá todo contacto directo entre los dos países, pues la India cerró su legación en Lisboa hace dos años y forzó a Portugal a cerrar la suya en Nueva Delhi hace pocas semanas.—Efe.

Si es Vd. anunciante o suscriptor de este periódico, obtendrá descuento encargando sus impresos en
TALLERES GRAFICOS
"DIARIO DE BURGOS"

La situación en el Marruecos francés

(Viene de primera pág.)

nifestaciones empezaron con carácter pacífico, a las siete de la mañana, pero luego degeneraron en violencias.

Kenifra es una ciudad de 11.500 habitantes situada en 120 kilómetros al Sur de Mequinez.—Efe

EXTRAORDINARIA ATMOSFERA DE INQUIETUD

Rabat. — Reina en toda la zona francesa de Marruecos gran inquietud ante la fecha de mañana.

Los partidos nacionalistas han pedido a la población indígena que procure conservar la calma, pero las organizaciones extremistas incitan a la violencia.

Se espera que el residente general, Grandval, regrese hoy mismo de París, para hacer frente a los acontecimientos.

Todo el personal norteamericano de los servicios militares ha recibido orden de mantenerse dentro de las bases durante el día de mañana.—Efe.

REUNIONES URGENTES DE GRANDVAL Y FAURE

París. — El jefe del Gobierno, Faure, celebró durante la mañana conversaciones de carácter urgente con el residente general en Marruecos, Grandval. Posteriormente convocó al Gabinete restringido con objeto, según se cree, de preparar una conferencia con los jefes marroquíes.

CONCLUSIONES DE LA REUNION DEL "PEQUEÑO GABINETE"

París. — A la salida de la larga reunión —de cuatro horas— de esta tarde, del "pequeño Gabinete", el residente general en Rabat, Grandval que, como se ha dicho, tomaba parte en ella, ha declarado a los periodistas que "se había trabajado bien sobre el problema marroquí" y que regresará a Francia el lunes, para asistir a la proyectada reunión decisiva con los representantes de Marruecos.

Esta tarde, añadió, se decidió cambiar el lugar de la reunión, que será Aix-les-Bains, en Saboya, y no Niza. Faure, Pinay, Koenig, Schuman, July y el propio Grandval empezarán a recibir a los dirigentes marroquíes el lunes por la tarde.

Un portavoz del Gobierno dice que el residente general dirigirá invitaciones para trasladarse a Aix-les-Bains a los dirigentes marroquíes "de todas las tendencias".

Tras las conversaciones de Aix-les-Bains, el Gobierno francés en pleno se reunirá para decidir los pasos que han de darse. Entretanto Ben Arafa continuará sus gestiones para formar Gobierno marroquí.—Efe.

DETALLE DE LOS SUCESOS EN KENIFRA

Casablanca. — Al degenerar en sucesos violentos las manifestaciones de Kenifra —con saqueo e incendio de tiendas, así como de grandes silos—, los amotinados rodearon la central de policía y cortaron las comunicaciones telefónicas del edificio; no obstante, llegó a tiempo de salvar a ssu ocupantes un destacamento de legionarios paracaidistas. Se ha establecido el toque de queda en la ciudad, por la que patrullan fuerzas. Los autores de las violencias fueron, al parecer, bereberes que entraron en Kenifra al mando de agitadores profesionales.

Hay que lamentar cuatro muertos y siete heridos.

TARJETAS DE VISITA, CARTAS TIMBRADAS, SALUDAS, INVITACIONES, etc.
Haga su encargo en
Talleres Gráficos
"DIARIO DE BURGOS"

M.E.C.D. 2017

EL CAMPO Y SUS PROBLEMAS

Nos acordamos de Santa Bárbara antes de que truene

Por Eliseo de PABLO

Hace ya muchos años que, impresionados por las consecuencias de los pedriscos en la economía de amplias zonas agrícolas venimos, propugnando en la Prensa diaria y en revistas económicas, un sistema de seguro, que podría ser colectivo y obligatorio contra los efectos de los pedriscos. Y supuesto que éstos se producen en cualquier región del país, aunque se prodiguen más en unas que en otras parece natural que se adscriba la totalidad de la superficie cultivada al seguro en cuestión.

Hemos hablado ya de que las primas del seguro son altas, tan altas que los labradores optan por jugar a lo que han dado en llamar un poco humorísticamente aunque el caso no se preste precisamente a humoradas, "lotería de los pedriscos". Y es tan escaso el número de los que tienen tan despierto como es menester el sentido de la previsión, que cuando la piedra arruina comarcas enteras se produce en ésta una catástrofe económica de tal magnitud que difícilmente puede el Estado desentenderse de semejante calamidad. Y entonces surge la consabida acción solidaria y de ayuda que se traduce en la concesión de créditos, semillas, moratorias en el pago de contribuciones, etc. etc.

Conste que nuestra ya añeja sugestión acerca del seguro general y obligatorio se fundamenta en una cuota o canon por hectárea cultivada —según la clase de cultivo— no fija, no igual anualmente, sino determinada por la cuantía de los daños totales. Conocida la cifra total a que alcanza el estrago, se establece la aportación individual hasta cubrir aquélla y su percepción podría realizarse a través del servicio de recaudación de contribuciones o de las Cámaras Oficiales Agrícolas para entralizar el fondo en el Ministerio que fuese encargado de hacer efectivas las indemnizaciones, pero sin crear nuevos organismos o servicios con objeto de mantener la cuota o el cánón en el índice más moderado posible.

Comprendemos que esta cuestión crea un problema complejísimo pero que ya estamos viendo que no puede ser soslayado. Precisa ser abordado sin más dilaciones y hallar una solución adecuada. Nosotros nos acordamos de Santa Bárbara antes de que truene.

HOMBRES Y TIERRAS DE ESPAÑA

Cavestany y la Revolución agrícola nacional

Por el Dr. Ignacio María de LASA

"Y, a Cavestany, en los momentos más críticos y difíciles de la vida de España, le fué confiada, por S. E. el Jefe del Estado, en el año 1951, la cartera de Agricultura".

(De DIARIO DE BURGOS. 26 de Agosto de 1952).

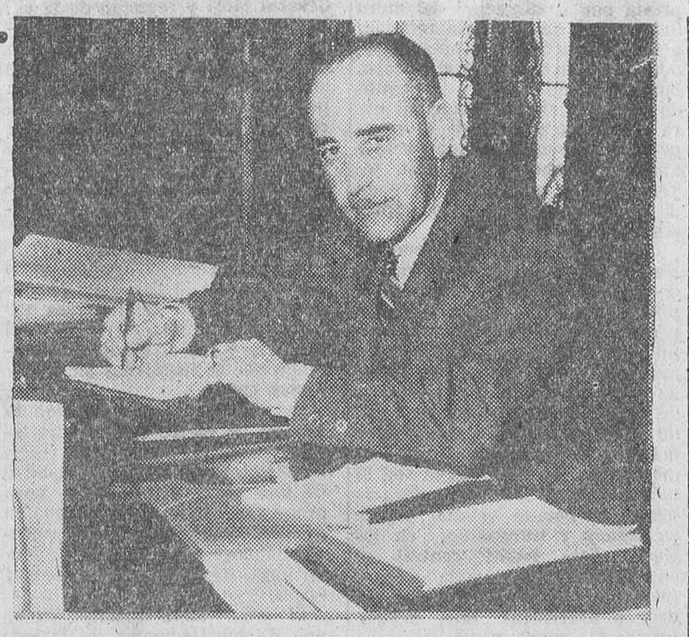

ACABAN de cumplirse cuatro años desde que el Sr. Cavestany fué nombrado ministro de Agricultura y ya su labor es tan abundante y copiosa, son tantos y tan resonantes los éxitos alcanzados en sus numerosos viajes de peregrinación a través de las diferentes regiones de la Península, para estudiar sus necesidades e impulsar las reformas que urgentemente reclama el agro nacional y tantas y tan sabias las enseñanzas que va prodigando por doquier que el noble pueblo español se pregunta, con razón, si no habrá encontrado en este gran paladín de la empresa agrícola de España el hombre ansiado para ese vital quehacer nacional.

Fenómeno poco frecuente es éste de lograr la unanimidad, el asentimiento y la aprobación de un pueblo que durante siglos ha sido testigo del rudimentarismo, atraso y rutina en que yacía postrada su Agricultura, sin más esperanza de salvación que las vanas promesas de los viejos políticos y gobernantes y alguna que otra voz iracunda que de vez en vez se alzaba en el ruedo ibérico para apostrofar a los que consideraba como responsables de nuestra decadencia.

Aquella estampa trágica de una España hambrienta y miserable, paupérrima e irredenta, con sus feraces campos abandonados, poco menos que estériles e infecundos por falta de riegos y cultivos, durmiendo sobre la altiplanicie de Castilla una modorra de siglos, sin otros personajes en la escena que la figura trashumante del buen celtíbero desperezándose al sol y la enjuta mujeruca que aparva la mies en las eras, que tanto hizo clamar a Joaquín Costa, "el León de Graus", así como también a Angel Ganivet, sin que faltara en este coro de voces la enfática y profundamente patriótica de nuestro nunca bastante bien llorado maestro y sabio histólogo don Santiago Ramón y Cajal, ha sido sustituida hoy, afortunadamente para todos los españoles, por otra más risueña, halagadora y venturosa, en cuyo centro y primer término, como símbolo de una apoteótica resurrección nacional, se alza un patriota español, mil veces insigne, don Rafael Cavestany y de Anduaga que, a las órdenes de nuestro invicto Caudillo Franco y en fervoroso cumplimiento de sus consignas se inclina amorosamente sobre la tierra para dialogar muda y expresivamente con ella y arrancarle sus secretos y para despertarla de su letargo secular.

En su memorable discurso del Teatro Calderón, de Valladolid (año 1951), el ministro de Agricultura dejó sentados los jalones de la política agraria que había de redimir al campesino español de su miseria, alumbrando una nueva era de justicia social que, sobre traer a los hogares humildes el pan, el bienestar y la tranquilidad de que se hallaban tan necesitados, les permitiera concebir y creer en un mundo mejor, donde los hombres vivan hermanados bajo la tutela del Estado y los postulados del Evangelio.

"Traigo una orden tajante, inexorable, seca —dijo entonces— de fomentar la plantación de árboles hasta el máximo. La orden es de Franco. ¡Basta! En esta orden va comprometido mi nombre y vengo a requeriros para que me ayudéis, igual que requeriré al resto de los españoles, porque la tarea es ingente y tiene que ser la obra, no de un hombre, sino de una generación decidida a legar a las que le sucedan una riqueza y un honor.

Hay que aumentar la producción por unidad de superficie y jornada de trabajo, y hay que revalorizar los productos del campo y cambiar de arriba abajo todo el sistema anacrónico y anticuado de nuestra producción y rebasar, si es posible, dentro de nuestra escala, el nivel de los países más adelantados del Mundo, e ir en derechura hacia la liberación del hombre como ser económico y social, volcando sobre el campo todo el caudal de bienes que la civilización ha ido atesorando para él: tractores, seleccionadoras de semillas, cosechadoras, los más modernos aparatos de transporte y ensilaje, el instrumental de la lucha anticriptogámica y otras fuentes de riqueza puestas al servicio del hombre para el bienestar de la Humanidad.

Busco la voz de la tierra, muda y expresiva, en su quietud fecunda y busco la voz de los hombres, breve y lacónica, sobria y transparente, como es sobria y transparente la vida misma del campesino de Castilla".

Y para que esta unidad de los hombres y de las tierras de España sea más íntima y eficaz, más entrañable y duradera, más próspera y fecunda, más ardientemente soñada por su espíritu selecto y capacidad para el mando, el ministro de Agricultura, en su peregrinación incansable por los campos castellanos, se detiene a descansar en el regazo de la vieja Corte de Castilla, como parada obligatoria, emocionada, casi religiosa, para mostrarle sus consignas y saciar su espíritu en la fuente de energía de las esencias más genuinamente españolas, que han de permitirle continuar la jornada sin fatiga y sin error.

En materia de intervencionismo, su posición no puede ser más clara: frente a la codicia de los que anteponen su egoismo a los intereses sagrados de la Patria, al bien de la comunidad nacional, el Estado se alza y se alzará siempre con su función tutelar del pueblo y sus necesidades alimenticias, ni más ni menos a como lo vienen haciendo todos los Estados del Mundo.

"Esto no quiere decir —agrega— que "el Estado no garantizará al agricultor un precio remunerador por sus productos que le permita llevar una vida holgada y digna."

Al referirse al absentismo o ausentismo del campo, dice que es una lacra que es preciso extirpar, pues la tierra necesita de la presencia física del que la posee, con sus ojos y sus pies y que no es cierto eso que dicen los semilabradores de que el campo sea un mal negocio para ellos, cuando la verdad es que el mal negocio resulta para la nación que tiene la desgracia de padecerlos.

Esta magnífica concepción cristiana del trabajo en el agro español y del derecho a poseer la tierra por el que la trabaja, ha dado origen a la nueva Ley de Arrendamientos rústicos, vital para el campo, y exponente el más acusado, de las dotes de gobernante y de la grandeza y ejemplaridad que caracterizan al ministro de Agricultura.

El señor Cavestany, con visión clara de los problemas del agro español, reduce a dos grandes ejes de marcha el futuro de nuestra agricultura.

"Formulemos el nombre de estos dos ejes —dice— y clavémosle en nuestra alma, hasta que ellos sean la única razón de nuestra existencia en tanto que seamos agricultores. Estos dos ejes son: agua y bosques. Nada más y nada menos, señores.

Hay que extender las zonas regables hasta el infinito posible. Hay que buscar toda el agua posible, por todos los medios posibles, porque el agua es el único disolvente de esa masificación proletaria campesina, que acampa sobre ciertas zonas de España con sus miserias y con la proclamación abrumadora de la injusticia social.

El Instituto Nacional de Colonización nos ha legado una obra gigantesca en ese sentido y nos debemos a ella y yo os prometo que seremos fieles a ese legado".

Y el acento profético de la voz del señor Cavestany se sigue ensanchando por todos los ámbitos de España, hasta formular el plan revolucionario más constructivo y audaz que vieron los tiempos presentes y verán los siglos venideros.

"Tenemos que llegar —dice— coordinando la iniciativa privada con la estatal, a que anualmente 50.000 hectáreas secas sean 50.000 hectáreas de vergel. Tenemos que vincular al hombre a la empresa agrícola, bien haciéndole a él empresario, bien injertándole en la gran empresa con un sentimiento de intimidad que nazca de la unidad de afanes y de intereses. Es preciso rehacer el rostro hermoso de España y devolverle a la Patria la diadema de sus bosques famosos. Es preciso que nuestras crestas desoladas vuelvan a ser verdes coronas de nuestras llanuras regadas o de nuestros secanos fertilizados."

Y, como por obra de magia o arte de encantamiento, de este gran gobernante español, surge el milagro del cinturón verde de Burgos, que habrá de convertir sus alrededores, antes desolados y parameros, en un risueño y florido vergel...

Por todas partes los bosques, con sus millones de banderitas vegetales repoblando los montes, serán perpetuo saludo a las tierras cereales circundantes, como nuncio venturoso de la inagotable fecundidad de nuestras tierras y la poderosa vitalidad de nuestra Raza.

A la repoblación forestal de un millón de hectáreas en diez años, a un ritmo medio anual de 100.000 hectáreas —ya se ha hecho más ambicioso el plan de nuestro ministro— sigue el proyecto de Ley de Concentración parcelaria.

Esta nueva ley, tiende, como su enunciado lo indica, a reunir en un solo terreno o "coto redondo" todas aquellas minúsculas parcelas que por hallarse muy diseminadas o muy alejadas unas de otras, causan a sus poseedores trastornos sin cuento, enormes gastos y un gran esfuerzo improductivo.

"Aquella cortina de niebla —dice en uno de sus brillantes discursos el ministro de Agricultura— que la charlatanería del pasado había hecho abatir sobre el agro español, se ha disipado. Ha sido, probablemente, uno de los hechos políticos actuales de más lenta gestación, porque la niebla era demasiado densa. La fuerza del tópico había penetrado hasta muy adentro en los políticos que se ocupaban o creían ocuparse en problemas del campo, y se ha tardado en ver el esqueleto, la imagen radioscópica de un hecho que hoy contemplamos con claridad y nitidez absolutas.

Yo quiero una ley —repite con don Gaspar Melchor Jovellanos— para detener la funesta subdivisión de las suertes en Asturias, así como quisiera otra para dividir los grandes cortijos de Andalucía."

A su regreso del reciente viaje hecho por los Estados Unidos, donde, después de haberse reunido con sus compañeros del Departamento de Agricultura para estudiar las nuevas técnicas y los métodos más modernos de cultivo de las tierras y mecanización del agro norteamericano, tuvo el alto y merecido honor de ser recibido en audiencia privada por el presidente Eisenhower, el señor Cavestany hizo importantes declaraciones.

La racionalización de los cultivos y capacitación agrícola, juntamente con la mecanización del campo y construcción de viviendas para los campesinos pobres, serán otras tantas gratas sorpresas que nos deparará en breve el entusiasmo patriótico, la competencia extraordinaria y el enorme espíritu de sacrificio y de trabajo del ministro de Agricultura.

La revolución del agro español está en marcha. Lo profetizó el señor Cavestany cuando en el Teatro Calderón de Valladolid, primero, y después en Andalucía, Zaragoza, Burgos, Cataluña, en Huesca, donde ha sido condecorado con la Medalla de Oro de la Ciudad y el Título de Hijo adoptivo, y en Navarra, en la que ha sido objeto de parecidas distinciones, lo ha ratificado con las siguientes palabras:

"La revolución está en marcha, porque los que crearon con su esfuerzo o con su sangre el sistema que constituye hoy la política agraria española, no cayeron ni se esforzaron para que su sacrificio quedara estéril, sino para mejorar las condiciones en que debe desenvolverse la vida del campesino español: cayeron para que acabásemos con la vergüenza de esos millares de arados romanos y de esos molinos de piedra y de norias movidas por un jumento, incansable y paciente, que todavía se ven en el ancho agro español; y cayeron también para dignificar al hombre del campo, para aumentar su libertad, para hacerle más digno y mejor y, sobre todo, para arrancarle de las garras de la usura, de la ignorancia, de la rutina, de la explotación de la miseria."

¡Hermosa lección de patriotismo y de fe, que nos hace pensar en que a nadie mejor que a él por su inconmensurable obra, pueden aplicársele aquellos versos que Cide Hamete Benengeli, el cronista arábigo imaginado por Cervantes, dejara escritos antes de colgar la péñola con la que dió fin a nuestro inmortal Quijote!:

Tate, tate, folloncicos,
De ninguno sea tocada,
Porque esta empresa, buen rey,
Para mí estaba guardada.

Almanaque del hacendado

Los crisantemos se cultivan en los EE. UU. por medio de la luz eléctrica

Por Isidro SAN LORENZO

Martinsburg, West Virginia, (EE. UU.).—La nueva técnica norteamericana de hacer que florezcan las plantas mediante el uso de la luz artificial ha comenzado a usarse con gran éxito en el cultivo de las flores. El crisantemo ya florece lo mismo en Navidad que en Pascua. Todo lo que necesita es el uso apropiado de la luz eléctrica.

Una persona que tiene una gran experiencia cultivando crisantemos con la ayuda de la electricidad es Robert Criswell, de Martinsburg, Virginia Occidental. De acuerdo con él, su crecimiento es rápido en verano, cuando las noches son cortas y los días largos.

Pero después del 15 de Agosto y a través de los meses de invierno, debe usar luces si quiere mantener sus plantas en crecimiento, dice.

Después, si desea que florezcan, haga lo contrario. Alargue las noches, poniéndolas a la sombra. En cuanto hace esto, el crecimiento se detiene y empiezan a salirles botones.

De las diferentes variedades de crisantemos. Griswell prefiere las que requieren de 10 a 11 semanas porque producen floración más uniforme. Este período de 10-11 semanas, —dice—, cubre desde el momento en que comienza a formarse el botón hasta su completa floración.

La experiencia le ha enseñado que la formación de la flor comienza cuando la duración del día se acorta 13 horas y media, o menos. Entonces se necesitan las luces —dice—, para inducir el crecimiento y evitar que se formen botones.

Las luces se encienden de acuerdo con un horario regular que varía de 1 1/2 hasta 5 horas. En general, se agregan 3 horas de luz durante Agosto, Septiembre, Octubre, Marzo, Abril y Mayo; 4 horas durante Noviembre y Febrero y 5 durante Diciembre y Enero.

Lo que se necesita en un invernadero, es una proyección uniforme de luz de 10 bujías-patrón. Las lámparas incandescentes de 60 vatios con reflectores, darán los resultados deseados si se espacian a un metro unas de otras, y a una distancia de 60 [illegible]

Los buenos resultados dependen de seguir el horario fielmente.

Según me dijo recientemente J. P. Ditchman, especialista en ingeniería aplicada de la General Electric, los floricultores de Virginia del Oeste no tendrían tanto éxito con sus crisantemos si no fuera por la fotoperiodicidad.

La fotoperiodicidad constituye todo un nuevo campo en el estudio de las plantas. En suma significa determinar el largo de día que se requiere para el crecimiento normal y madurez de cada planta.

Así como el señor Criswell se beneficia con el descubrimiento hecho acerca del crecimiento de los crisantemos, otros que tienen invernaderos ponen en práctica la información obtenida para otras flores. De cualquiera manera, es un campo fascinante y productivo. (ICE).

El tiempo y los campos

Por fin parece normalizado el tiempo en las provincias de la mitad Norte a efectos de poner remate a los trabajos de eras. Solamente alguna tormenta aislada y de poca importancia ha llevado la alarma a los medios agrícolas de la comarca afectada; porque son tantos y tan grandes los estragos, que tan pronto como ahora retumba el trueno, la gente se echa a temblar. Al comenzar la semana, el "grueso" de la perturbación atmosférica se ha trasladdo a Levante, que buena falta le hacía en cuanto no se caracterizara también por la violencia en la precipitación de los meteoros. Trombas en varias comarcas de Murcia —Blanca y Cartagena— y pedrisco en algunas zonas arroceras, aunque las primeras noticias parece que no reflejan daños de mucha consideración. Pero el agua ha llegado ya a aquellas atormentadas tierras mediterráneas, y las primeras exteriorizaciones de justificada alegría por tan fausto acontecimiento parecen anuncio de que el declive del verano va a llevar allí la paz y la tranquilidad que falta, y en cuyo sentido va a colaborar también el Estado restañando en lo posible las terribles heridas abiertas por las adversidades climatológicas en la economía regional.

Un problema, bastante generalizado, que nos sale al paso en estas fechas de iniciación de la nueva campaña cerealista, es el de almacenamiento de trigo. El Servicio Nacional carece de los locales que serían necesarios para recibir normalmente cuantas partidas de candeal rey llegan a sus puertas porque muchos almacenes continúan llenos con el del año pasado. Desde Extremadura y desde Jaén recibimos amplia información en ese sentido. Veamos lo que concretamente se nos dice desde Villanueva de la Serena: "Aquí existen dos almacenes de regular capacidad. Uno está todavía totalmente lleno de existencia de 1954, y el otro a los diez días de abrirse ha quedado también rebosante, por lo cual se ha paralizado la recepción. Y como hay pocas esperanzas de que las fábricas retiren trigo de esos almacenes, es de temer que se demore mucho la recepción. Esto ocasionaría muy serios trastornos a los agricultores porque tienen mucha necesidad de dinero para atender al pago de abonos, trabajos de recolección, arriendos, etc. etc. El problema no es solamente local, pues afecta a toda esta zona".

Hemos visto, sin embargo, que el Servicio Nacional del Trigo de Segovia ha encontrado una fórmulala circunstancial de arreglo del problema que consiste en recibir las partidas declaradas en la ficha C-1 como disponibles para la venta y que no excedan de 5.000 kilos. Las cantidades superiores a esa cifra serán adquiridas por el mismo organismo por el sistema de "contratos en depósito" que permitirá a los labradores percibir el importe de la mercancía sin necesidad de sacarla del granero hasta que el Servicio lo estime conveniente. Además, cuando la capacidad de almacenamiento sea en extremo limitada, los jefes de almacén están autorizados a formalizar contratos en depósito para cantidades de trigo superiores a 3.000 kilos.

Es de esperar que esa fórmula se generalizará rápidamente para que los productores puedan disponer en el momento preciso del importe del trigo disponible para la venta.

Los cultivos de otoño continúan casi en términos generales evolucionando bien. Un informe desagradable llega desde Jaén, por lo que se refiere al algodón. Parece que allí el gusano de esa planta textil está causando mucho daño en muy extensas áreas, sin que haya podido ser contenida su acción devastadora ni siquiera con las fumigaciones que en algunos parajes han efectuado utilizando incluso avionetas especialmente acondicionadas para ese tratamiento.

De la provincia de Santander las noticias son cada día más inquietantes. Parece que el único cultivo que hasta ahora se salva allí, es el patatero. Las alubias no tienen fuerza para encañar, se cae mucha flor, y muchos maizales se siegan para el ganado antes de que se sequen completamente, como se teme.

Arrendamientos rústicos protegidos

NORMAS REGLAMENTARIAS PARA LA APLICACION DE LA NUEVA LEY

Por JULIO GONZALO SOTO

De venta en librerías. — Precio 30 pesetas.

INDISPENSABLE COMPLEMENTO DE LA ANTERIOR PUBLICACION LA NUEVA LEY DE ARRENDAMIENTOS RUSTICOS DE 15 DE JULIO DE 1954. — SEGUNDA EDICION

Los pedidos que se hagan a

TALLERES GRAFICOS «Diario de Burgos»

serán enviados a reembolso

Motoristas

Pruebe una ISO ¿y después...? ¡después...! comprará ISO

Concesionarios para Burgos y Palencia:

Ignacio Palacios, S. A.

SE ARRIENDAN PISOS

RENTA AMORTIZABLE

Magníficamente construídos. Condiciones ventajosas. Exentos contribuciones. Zona gran porvenir. - Informes:

V. HERRERA. - San Lesmes, 1

Teléfono 4145. - BURGOS

Relojes suizos a plazos y contado

La Casa más antigua. Relojes desde 44 pesetas al mes. Pida catálogo gratis.

COMERCIAL RELOJERIA SUIZA

Apartado, 66, ZAMORA.

LA BICICLETA QUE TODO EL MUNDO DESEA

Orbea

LA BICICLETA QUE TODO EL MUNDO DESEA

Distribuidor: CASA VICAN, S. C.

Madrid, 11 :-: BURGOS

M.E.C.D. 2017

LOS DEPORTES

Mario Dagata vence por fuera de combate al español Martínez

El k. o. se registró en el octavo asalto

Messina. — El aspirante al título europeo de los gallos, el boxeador sordo-mudo Mario Dagata, ha vencido por K. O. al español José Luis Martínez en un combate a diez asaltos celebrado en esta ciudad.

El K. O. se registró en el octavo asalto, cuando el italiano derribó al peligroso Martínez, por la cuenta de diez, con un poderoso golpe de derecha al corazón.

Dagata aparecía completamente restablecido de las heridas en el pecho que sufrió cuando un antiguo amigo le disparó, en el transcurso de una discusión de negocios, el pasado mes de Febrero en Arezzo.

Martínez mostró un gran espíritu combativo junto con un rápido movimiento de piernas. Dagata buscó el K. O. desde el principio, pero siempre lo evitó la guardia cerrada del español. El mejor asalto del español fué el sexto, en el que colocó varios golpes de derecha e izquierda, durísimos. Dagata desencadenó la ofensiva en el séptimo asalto con golpes al cuerpo, porque el español se cubría muy cerrado la cara.

El italiano encontró un hueco en el octavo asalto y lanzó un derechazo contra su enemigo que cayó sobre las rodillas y luego se hundió sobre el tapiz hasta la cuenta de diez. Se lo llevaron inconsciente.

Dagata pesó 55 kilos y Martínez 54,40.

En otro combate, en la misma velada, el peso medio italiano Guido Mazzigio con 73,30, venció al español Antonio López, con 69,4 al abandonar el español en el quinto asalto con la mandíbula dislocada.—Alfil.

NUESTROS TELEFONOS, 2015 y 1280

BARRIOS de acuerdo con el Burgos

Ayer tuvo lugar una entrevista del presidente del Burgos C. de F., señor Alfaro Arregui con el capitán del equipo local y pundonoroso jugador, José María Barrios.

La entrevista terminó en acuerdo completo entre ambas partes, por lo que Barrios pasará a engrosar las filas del Club burgalés, al que no cabe duda que el concurso de dicho jugador le resultará muy valioso.

Como decimos, existe acuerdo en todos los puntos y Barrios suscribirá la cartulina el lunes próximo, aunque puede estimarse que ya lo hizo ayer, pues comprometió su palabra y lo otro en el presente caso es un mero trámite.

Entretanto los entrenamientos de los jugadores continúa a buen ritmo y bajo los mejores auspicios. Por otra parte, la Secretaría sigue en sus gestiones para concertar algunos partidos amistosos y se está esperando la respuesta del Indauchu al que se le ha propuesto un visita a Zatorre para el día 4 de Septiembre.

Tradición náutica de España

Aumento de los deportes de mar en la época estival

Por Alberto FERRER

Estamos en plena canícula lindando con las máximas temperaturas que nos ofrece un verano bastante más seco y duro que los anteriores. La población del interior ha buscado dentro de sus posibilidades su desplazamiento hacia la montaña y el mar, lejos de la pegajosidad del asfalto y la piedra que calcinan. Hemos llegado a la curva ascendente del termómetro. Y el agua de los ríos y del mar, es deseada ansiosamente por todos.

Se multiplican las pruebas de natación y los deportes de mar que si en todo el año no cesan sean en el Norte, en el Sur o en Levante, ahora toman un mayor auge. La tradición marinera y náutica de España se evidencia, pues no en balde tiene un extensísimo litoral y ha sido siempre país de vagantes tato o más que de soldados.

Y si en esta época de verano están apropiadas las pruebas náuticas, cuando el agua y el sol tonifican más y las olas marinas muestran sobre todo en el Cantábrico más quietud, no es nada de extraño que la afición náutica se haya extendido, ahora que el deporte en todas sus manifestaciones ha tomado un gran incremento. El agua, el aire, son grandes sedantes del cuerpo y del espíritu y quien puede busca las costas sobre todo.

Esta difusión de los deportes náuticos en todas sus modalidades tiene como decimos un entronque muy antiguo con el historial marinero de España. País de descubridores y nautas se ama el mar y aparte la natación que se cultiva tierra adentro en innumerables sitios, los deportes del remo y la vela son consustanciales con esta tradición.

Y de pocos años a esta parte, las tradiciones náuticas se multiplican ayudadas por un interés general y una cooperación más eficaz de quienes pueden promover y alentar estas pruebas deportivas tan activas y tan interesantes. Aquellas simples regatas a la vela y a remo como número obligado de las fiestas veraniegas en algunos puertos o bahías, se ha convertido en competiciones de más fondo y envergadura.

Ya hace años se realizan regatas-crucero por el Mediterráneo y a través del Atlántico como las de yates Habana-San Sebastián y Nueva y Habana-Santander, pruebas gigantes de habilidad y bravura. Se han celebrado ya campeonatos mundiales de balandros en sus diversas categorías en Palma de Mallorca etc., y ahora se va a celebrar el campeonato mundial de snipes en Santander, aparte de otras importantes pruebas en que el manejo de las velas, la calidad de las embarcaciones y la pericia de los tripulantes hacen todo.

Si en vela ya España tiene una indudable categoría internacional habiendo participado en muchos campeonatos, en remo le iguala si no le pasa. El remo en país de pescadores y marineros, tenía que resaltar por su gran importancia. El batel, la piragua, la trainera, la anduriña, la canoa, todas las diversas manifestaciones de la embarcación a remo, son manejadas espléndidamente en las costas y en el interior. Deporte y también medio de transporte en río y mar, es de los más tradicionales y que más entusiasmo despiertan. Y si en pruebas internacionales no hemos obtenido tanto éxito por falta de embarcaciones adecuadas, nuestras pruebas son ya clásicas y nuestros remeros han realizado grandes hazañas.

Día llegará en que nuestras regatas sean tan espectaculares como la famosa Oxford-Cambridge del Támesis. Mientras, los aficionados han acometido grandes empresas como las intentaran nuestros antepasados. La travesía del Mediterráneo hasta Roma, la travesía de piragua por el Tajo hasta Lisboa, lo atestiguan. Y los grandes pruebas —algunas de carácter internacional— aumentan como el descenso del Sella, recientemente celebrado, la gran regata de bateles Copa de las Falanges del Mar, también disputada estos días y después las emocionantes regatas de traineras de San Sebastián, verdadero pugilato entre los hombres de la costa cantábrica, que ha llegado a veces a términos de verdadero frenesí y hasta encono y los campeonatos nacionales de remo en sus varias modalidades y las pruebas diversas en el Norte y el Este y el Sur de España.

El deporte en general que tiene cada vez más adeptos se extiende hacia los ríos y el mar. Busca los horizontes amplios de las bahías y las costas, y nada mejor que esta época estival en que la brisa del mar y el frescor de los ríos, templa los rigores de las altas temperaturas para practicar estos deportes náuticos que con la natación pueden practicarse en todas las edades.

España puede enorgullecerse de tener una gran tradición marinera y náutica y hace un honor a ello con esta difusión de estos deportes que son un insuperable ejercicio y una enorme distracción del espíritu.

(Colaboración LOGOS.— Reproducción prohibida).

RETAZOS

Un directivo del Oviedo ha salido en viaje de "pesca" para La Coruña. Se habla de Arsenio o Lechuga, pero se teme que las gestiones no tengan el menor éxito, dado que ambos jugadores son considerados muy estimables en el Deportivo.

A quien no se le renovará el contrato por el equipo de Buenavista es al argentino Sará. Al parecer se han cansado ya de que el "pibe" no juegue mas que cuando le viene en gana.

—o—

Calvo, que durante tantos años ha sido entrenador del Baracaldo, ha dejado el club de Lasesarre para pasar a entrenar al Tercera División Portugalete.

—o—

El Zaragoza ha conseguido el fichaje del delantero centro Serer, procedente del Gandía, con lo que ya tienen los aragoneses cubierto ese puesto, que se les quedó vacante tras la marcha de Urcelay con quien, a pesar de ello, siguen manteniendo conversaciones.

De lo que no hay nada en concreto es del traspaso de Chaves al Español. Hubo tanteos, pero la diferencia entre Zaragoza y Español es tan grande respecto a la cuestión económica, que las negociaciones están paralizadas.

—o—

El veterano defensa González ha renovado contrato por el Granada. Por lo visto, no le dieron resultado sus gestiones particulares en diversas ciudades andaluzas, y el hombre optó por continuar en los Cármenes.

—o—

El Murcia está interesado en el fichaje de Pacheco, medio volante ovetense. Pero el Oviedo ha hecho el depósito reglamentario para la opción y, en consecuencia, Pacheco seguirá en el equipo de Buenavista.

—o—

Reducción de jugadores y proyecto de salvar el déficit económico. Este es también el proyecto del Logroñés. Y les sobran motivos para imponerse tal trayectoria, puesto que cerraron la pasada temporada con un déficit de 450.000 pesetas. De los jugadores que formaron el pasado año quedarán solamente en el club Emery II, Guinea, García, Oyón, Turón, Zapirri, Emery I, Martí, Bernedo, Sátur y Arteche. Once elementos a los que se sumarán como nuevas adquisiciones Escalada, procedente del Tudelano; Gasteri, del Villafranca de Oria; Antonio, del Recreación y Rebolledo, de la selección juvenil de Guipúzcoa. Con otros dos, aún sin determinar, cubrirá el Logroñés su plantilla de diecisiete jugadores. Con ello aspira este club a mantenerse en la Segunda División, en lo deportivo, y a aminorar el presupuesto económico en 300.000 pesetas....

Jiménez Quiles gana la segunda etapa del Gran Premio Bilbao

Bilbao.— Ha comenzado a disputarse el Gran Premio Bilbao, cuya primera etapa ganó Bibiloni.

Jiménez Quiles haganado al sprint la segunda etapa, cubriendo el recorrido de 152 kilómetros en 4 horas, 26 minutos, 4 segundos; segundo, Carmelo Morales, mismo tiempo; tercero, Miguel Chacón, en 4-31-22; cuarto, F. Moreno, 44-33-49 y quinto, Tomás Oñaederra, 4-36-6.

En la general va primero Carmelo Morales, en 9 horas, 5 minutos, 49 segundos; segundo, Juan Bibiloni, 9-11-344; tercero, Miguel Chacón, 9-13-56; cuarto, Tomás Oñaederra, 9-14-1 y quinto, Antonio Ferraz 9-14-20.

Mañana se disputa el I Trofeo ciclista del Club Victoria

Las inscripciones son numerosas

Según está anunciado, mañana se disputará el "I Trofeo Ciclista del Club Victoria", organizado por dicha animosa y modesta entidad deportiva, en colaboración con el Club Ciclista Burgalés.

La prueba, reservada para corredores sin licencia, hasta los 18 años inclusive, ha suscitado gran expectación, como lo acredita el hecho de que ya se tengan registradas más de veinte inscripciones, que hoy habrán de verse aumentadas sin duda.

Relamente el recorrido es magnífico para que todos los muchachos puedan emplearse bien. La salida será dada a las once de la mañana y comprenderá el siguiente itinerario: Burgos, San Mamés, Estépar y cruce de Villaquirán (control de firma) y regreso. La meta quedará establecida en la plaza de Albiñana, frente al instituto de Enseñanza Media.

Hay una copiosa lista de trofeos, donados por numerosas casas comerciales.

LA BOLSA

Madrid.—Terminada la semana en Bolsa muy firme de cambios y en los que han vuelto a destacar los dos valores que ayer tuvieron mayor asistencia del dinero: Seat, que cerró a 240, ayer, hoy se ha hecho a 270. Otro valor de automóviles, Fasa, ha mejorado dos enteros. Por su parte Ponferrada, que ayer avanzó 16 enteros hoy ha mejorado 15. Otros avances de importancia han sido, seis enteros en Explosivos y cuatro, en Saltos del Sil. Se han dado pocas bajas, la mayor de quince enteros en Urbanizadora Metro.

Acciones: España, 804; Hipotecario, 480; Central, 546; Banesto, 760; H. Española, 229; Iberduero, 250; Nuevas, 236,50; Novísimas, 233,50; Sin liberar, 1.005; Eléctrica Madrileña, 156,50; Minas Rif, 660; Guindos, 300; Campsa, 233; Naval ordinarias, 209; Preferentes, 208,50; Papeleras Reunidas, 189; Explosivos, 376; Hidronitro, 162; Petroleos, 620; Altos Hornos, 228; Seat, 270; Manufactuars Metálicas, 245,50; Telefonías, 279,75; Fefasa, 223.

Bolsa de Bilbao

Bilbao.—La actual semana, que tan desanimada ha transcurrido cerró hoy con una sesión tan baja de actividad como las pasadas, pero más constante en sus orientaciones, hasta el extremo de que todos los valores negociados han mejorado o repetido sus cotizaciones anteriores excepto tres, que han bajado en proporción no superior a dos enteros, y todo ello contrastando con las mejoras de dieciocho en Banesto; once, en Ponferrada; cinco en Saltos del Sil y Marítima del Nervión.

Acciones: Banco de Bilbao, 730; Central, 547; Español de Crédito, 768; Hispano, 558; Iberduero, 249; idem 6 por 100, 238; idem, 75 por 100 desembolso, 1.015; Saltos del Sil, 212; Naviera Arnar, B, 1.975; Hornos, 226; Telefónicas, 280; Sefanitro, 303; Explosivos, 373; Resinera, 124.

BANCO DE SANTANDER
BANCA - BOLSA - CAMBIO
CAJA DE AHORROS
Espolón, 12. — BURGOS

Motoristas
Pruebe una I S O
¿y después...?
¡después...! comprará I S O
Concesionarios para Burgos y Palencia:
Ignacio Palacios, S. A.

Sobrará trigo para el consumo nacional hasta que sea recogida la próxima cosecha

Las perspectivas arroceras son excelentes

Madrid. — (Servicio especial de Argos. Prohibida la reproducción). — En las zonas tardías, las labores de recolección han alterado su ritmo a causa de las tormentas. La característica de estos fenómenos atmosféricos, que se han venido repitiendo hasta mediados del mes actual, son las ingentes trombas de agua que, a manera de tempestuosas cataratas, descienden de las "nubes negras".

No hace falta decir que estas descargas de agua y pedrisco sobre las eras son la pesadilla del labrador. No es solo que retrasen las tareas, sino que perjudican la calidad del trigo. Los técnicos aconsejan mover las parvas para acelerar el secado y evitar, en lo posible, el exceso de humedad. Estas operaciones, de todos modos, contribuyen a retrasar el anhelado momento de encerrar el trigo en las paneras, pero se ha conseguido en algunos casos evitar la depreciación que supone rebasar el margen oficial de humedad tolerado en las paneras oficiales que es, como se sabe, del 12 por ciento.

La desigualdad meteorológica caracteriza también al actual verano, pues mientras en la cuenca del Duero y otras regiones centrales las nubes se han mostrado pródigas con exceso, en el litoral del Norte y, principalmente, en Cantabria, la sequía ha agostado el campo, colocando a los labradores y ganaderos en una situación de verdad angustiosa.

El panorama que se describía a mediados de mes no pódia ser más pesimista. Los ríos han agotado su linfa y algunos han llegado a ocultarse. El verdor joyante, que es típico de esta bella región montañosa, se ha trocado en el ocre y pardo de la Meseta castellana. Es tal la escasez de agua, que falta incluso para usos domésticos. El maíz se está secando para dárselo al ganado.. Se están haciendo provisiones de paja, que se lleva a toda prisa desde las zonas cerealistas, pues la situación es de angustiosa urgencia.

En cuanto a los cálculos que se vienen haciendo de lo cosecha, no pueden ser muy exactos toda vez que hay muchas morenas en las regiones que más pueden influir en el volumen total. Se ha anticipado la cifra de 35 millones de quintales métricos de trigo, o sea, unos dos millonos menos de lo que se calculaba a principios de Primavera.

Podemos aceptar esta cifra como muy aproximada. Desde luego, no ha habido error al suponer que la cosecha sería deficitaria. El consumo nacional asciende a casi los 40 millones de quintales métrcos, pero la diferencia entre lo que se va a recoger y lo que se ha de consumir durante el año próximo está ampliamente cubierta, como ya dijimos en crónicas anteriores, gracias a las reservas que previsoramente se acumularon en los silos.

Para el enlace con las próximas cosechas se cuenta con unos once millones de quintales métricos, que, juntamente con lo que se está recogiendo, aseguran el pan para todos los españoles. Es de suponer, no obstante, que se hagan algunas importaciones cerealísticas, aprovechando la buena coyuntura del mercado triguero internacional, para poder contar con permanente de reserva, en previsión de futuras cosechas deficitarias.

Las perspectivas arroceras son muy halagüeñas. Es excelente el estado de las plantaciones, sobre todo en la zona levantina. El ciclo vegetativo se ha beneficiado de las más propicias condiciones atmosféricas y se muestra más adelantado que en otros años. La granazón se desarrolla con los mejores auspicios y por ahora no se advierte amenaza alguna de las plagas que tantos estragos ocasionaron en campañas anteriores.

Respecto de la exportación arrocera, las impresiones son también muy optimistas. Con Alemania se ha concertado una operación de compensación por la que España enviará arroz contra entrega de tractores y productos químicos, por valor de medio millón de dólares. El cupo de 22 millones de kilos que todavía existe en los almacenes sindicales parece que va a encontrar fácil salida a los países europeos y del Oriente Medio que han hecho peticiones.

Juan DEL AGRO

TOROS

El espectáculo "Galas de Arte" se presenta mañana en Burgos

Rafael Ortega sufrió ayer una cogida en Toledo

Mañana domingo, a las cinco de la tarde, hará su presentación en nuestra plaza, la notable agrupación cómico-taurino-musical "Galas de Arte", de Exclusivas "Jumillano" (padre) y que tan señalados triunfos viene alcanzando en sus incesantes actuaciones en los ruedos españoles.

Integran este espectáculo, la famosa banda musical "Los Ases", compuesta de un escogido grupo de músicos solistas que, bajo la dirección del "Gran Baly", interpretan selectísimos conciertos con trucos originales y divertidísimos; los toreros bufos "Don Ricardo", "El Cochero torero", "El Gran Carol" y "Poli torero", ases del toreo cómico, creadores de jocosísimos trucos y parodias y la orquesta "Los Yans-Kinss".

Durante el desarrollo del espectáculo serán lidiadas tres bravas reses de don Ignacio Encinas, actuando en la parte seria el joven novillero local, Jesús Peñuela "Bombita", que estoqueará en primer lugar uno de los astados.

Como se han fijado precios populares para el festejo, puede calcularse que la asistencia de público será muy nutrida.

COGIDA DE RAFAEL ORTEGA EN TOLEDO

Toledo.— Corrida de feria. Toros del Conde de Mayalde, que dieron un juego desigual. Buena entrada. El rejoneador Angel Peralta se lució clavando rejones y banderillas. Pie a tierra realizó una faena breve, para una estocada, sufriendo un revolcón. Ovación, vuelta y salida. Rafael Ortega se mostró muy artista en su primero. Al dar un molinete fué revolcado, sufriendo dos puntazos. Mató de una estocada hasta el puño. Gran ovación y concesión de las dos orejas del toro. Ortega pasó a la enfermería para no reaparecer. "Antoñete" hizo una faena muy torera en el cuarto, que correspondía a Ortega. Ovación, petición de oreja, vuelta y saludos. No pudo hacer faena en su primero, un toro manso y huidizo, que saltó al callejón. Estuvo breve y fué aplaudido. Tampoco se lució en el quinto, al que despachó de media delantera. "Chicuelo II" triunfó en su primero, tras una faena temeraria. Cortó las dos orejas. En el último volvió a ser ovacionado.

En la enfermería se curó a Rafael Ortega de dos heridas en el muslo izquierdo, de pronóstico grave. Angel Peralta también fué curado de una herida en el maxilar inferior y otra en el brazo izquierdo, de pronóstico leve.

AYER EN SAN SEBASTIAN

San Sebastián.— Sexta corrida de abono. Cinco toros de don Atanasio Fernández y uno de Juan Cobaleda. Los de Atanasio fueron codiciosos y bravos. El de Cobaleda resultó boyancón. Manolo Vázquez dió la vuelta en su primero y cortó una oreja en el cuarto. "Jumillano" se mostró muy torero en sus dos toros. En el primero fué ovacionado y dió la vuelta al anillo. En el quinto se le concedió una oreja, dió la vuelta al ruedo y escuchó nutridos aplausos. José María Recondo, estuvo discreto en sus dos toros y oyó aplausos.

NOVILLADA EN BARCELONA

Barcelona.— Novillada en la Monumental. Toros de Alicio Tabernero, bravos y terciados. Manolo Segura hizo dos grandes faenas y fué premiado con cuatro orejas y un rabo. Al final le sacaron en hombros. Gregorio Sánchez también cortó orejas en su primero y escuchó ovaciones en el quinto. "Chamaco" estuvo descuidado en sus dos enemigos, a los que hizo faenas de aliño. Oyó muestras de desagrado.

PEDROSA TOREA MAÑANA EN SANTANDER

Nuestro paisano, el valiente y buen novillero Rafael Pedrosa, repuesto ya de la cogida que sufrió el pasado martes en la plaza de Alfaro, actuará mañana domingo en Santanler, alternando con el palentino Marcos de Celis y Joaquín Bernadó, para estoquear novillos de don Ricardo Arellano y Gamero Cívico.

Pedrosa, que como ayer anunciábamos ha sido incluido también en la novillada de la feria de San Antolín de Palencia, en la que el día 3 de Septiembre alternará con Bernadó y "Chamaco" y el rejoneador Peralta, tiene escrituradas además la novillada de feria de Bilbao para el día 28, donde alternará con Paco Corpas y "Chamaco" y además varias actuaciones en numerosos ruedos norteños y del Sur de Francia.

Que los triunfos continúen acumulándose en el historial taurino del joven idolo de la afición burgalesa.

¿VOLVERA A TOREAR PEDROSA EN VITORIA?

Leemos en el "Pensamiento Alavés" que antes del día 12 de Octubre, en que caduca el contrato de arrendamiento de aquella plaza, tendrá don Pablo Martínez Elizondo que dar la novillada a que aquél le obliga, a beneficio del Ayuntamiento. En vista de ello la comisión de festejos le ha insinuado la posibilidad de que la novillada se organice para el próximo día 11 de Septiembre, día muy oportuno, teniendo en cuenta que es el de la Patrona de Alava y víspera de la popular fiesta de Olárizu.

En cuanto a cartel se cree, salvo lo que "Chopera" pueda pensar, que se le ha insinuado a éste la posibilidad de repetir el del día 17 de Julio, o sea Rafael Pedrosa, Enrique Orive y José Luis Llorente.

De llevarse a cabo esta novillada con tal combinación, serían tres las novilladas que nuestro paisano, Rafael Pedrosa, sumaría esta temporada en la plaza de Vitoria.

Banco Español de Crédito
Domicilio Social Alcalá, 14. — MADRID
Capital desembolsado ..... 408.375.000,00 Pesetas
Reservas ..... 605.119.131,09 "
471 DEPENCIAS EN ESPAÑA Y MARRUECOS
DEPARTAMENTO DE EXTRANJERO
... Cedaceros, 4 — MADRID
SUCURSAL DE BURGOS
Almirante Bonifaz, 15 (Edificio de su propiedad)
URBANA.—CALLE MIRANDA, 3 (Frente Estación Autobuses)
ESTA ESPECIALMENTE ORGANIZADO PARA LA FINANCIACION DE ASUNTOS RELACIONADOS CON EL COMERCIO EXTERIOR
SERVICIO NACIONAL DEL TRIGO
LIBRETAS DE AHORRO
SUCURSALES EN LA PROVINCIA: Aranda de Duero, Briviesca, Lerma, Melgar de Fernamental, Pradoluengo, Roa de Duero, Villadiego y Villarcayo (Aprobada por la Dirección General de Banca y Bolsa con el número 1.688).

Espacioso local
900 metros cuadrados, nueva construcción, en Burgos, fachada a carretera general Madrid-Irún, intensísimo tráfico; apropiado gran restaurante o garaje, se arrienda o vende. Informes: V. HERRERA. San Lesmes, 1. Teléfono 4145.—BURGOS

Crónicas de la provincia

Miranda de Ebro

MISACANTANO

El lunes, festividad de la Asunción, celebró su primera misa el joven sacerdote hijo de Miranda, don Pablo Areso Barquín. La solemnidad tuvo lugar en la iglesia parroquial de San Nicolás y ante el altar mayor, bellamente adornado y profusamente iluminado.

Fué padrino eclesiástico el párroco don Gregorio M. de Berberana, ayudado en el oficio divino por el diácono don Joaquín Letona y subdiácono don Jesús Areso.

Padrinos fueron los padres del nuevo sacerdote y estimados convecinos e industriales, don Pablo Areso y Albián y señora doña Amancia Barquín y padrinos de manos sus tíos don Luis Barquín y esposa, doña Adela Ortiz del Río.

La misa, solemnísima, fue cantada por la capilla de los Sagrados Corazones y elementos del Orfeón Mirandés.

Desde el púlpito, don Bernardo de Mena dirigió una sentida plática ensalzando el amor a la Virgen y el cariño y respeto hacia los que están a su servicio directo.

Después de la ceremonia se procedió al besamanos, singularmente emotivo y en el cual besaron las manos del sacerdote mirandés miles de mirandeses, ya que duró una hora larga, prueba inequívoca de las muchas relaciones con que cuenta la familia Areso-Barquín.

A toda ella y especialmente al nuevo siervo de Dios nuestra cordial felicitación, con el deseo de que logre al servicio del Señor grandes triunfos en su sacerdocio.

DESPEDIDA

Por marchar a Madrid, donde fijará su residencia, ha sido objeto de despedida por parte de ambas ramas de Acción Católica y de muchos particulares, el virtuoso y joven sacerdote don Bernardo de Mena y Gil, que el lunes, desde el púlpito de San Nicolás, a cuya parroquia ha pertenecido, se despidió de los fieles en emocionante plática.

La marcha del ejemplar sacerdote ha sido sentidísima, ya que a pesar del corto tiempo que ha estado en Miranda ha dejado imborrable huella por sus virtudes, célo y abnegación sin límites en el cumplimiento de su elevado ejercicio.

Todos, niños jóvenes y mayores han sentido unánime y grandemente su marcha y nosotros al compartir intensamente este sentimiento, le deseamos grata estancia en Madrid y estamos seguros que logrará para Dios óptimas cosechas.

A BRIVIESCA

Han sido muchísimos los mirandeses que con motivo de la inauguración de su nueva plaza se han desplazado, especialmente el lunes día 15, a la simpática y acogedora capital de La-Bureba, pasando alegres horas, compartidas fraternalmente con los naturales y más especialmente con las bellas damitas de Briviesca.

Aun cuando los festejos taurinos no han respondido a lo que se esperaba, ha causado grata impresión su bonitísima plaza que, una vez corregido el defecto del piso del ruedo, quedará convertido en estupendo coso taurino.

EXCURSION A SOBRON

La Sociedad R. C. Rondalla Mirandesa ha organizado su excudsión anual de tanto éxito, a Sobrón y se celebrará mañana domingo día 21, en magníficos autocares, pudiendo acudir los socios y asimismo sus simpatizantes, previa inscripción, que deberá ser hasta el 20.

La excursión será amenizada por la famosa orquesta "Ronmi", perteneciente a la sociedad y con ello el día se pasará alegremente, sin contar con las grandes sorpresas que siempre ofrece la Rondalla Mirandesa.

El corresponsal

Castrojeriz

AFICIONES CINEGETICAS

El deporte de la caza, poco cómodo, sobre todo si se toma con intensidad y más aún en zonas no vedadas, se puso en marcha en la fecha marcada por la superioridad, y así los aficionados locales y varias cuadrillas llegadas del país vasco, que cada año nos visitan en esta época, irrumpieron muy de mañana en persecución de estas avecillas llamadas codornices, que, a no dudarlo había de proporcionarles un exquisito y sabroso plato de mesa.

Los valles y agua abundante que nunca falta en los arroyos que los surcan, unido a su condición agrícola, hacen de nuestros campos un rinconcito muy aceptable para la cría de estas aves emigrantes.

Este año parece que el balance de piezas cobradas por cada cazador no estimula a los mismos. Sin duda esta deficiencia obedece a la adversidad climatológica de abundantes y torrenciales aguas que en los momentos de incubación inundaron sus diminutas moradas.

Otro factor se acusa para las aves granívoras: la falta de residuos cerealistas, pues las últimas tormentas enterraron lo que pudo desgranarse en la siega, lo cual germinó seguidamente y hoy vemos los rastrojos verdes, sobre todo donde se hallaron amontonadas las mieses.

AGRICOLA

Parece ser que la constante amenaza de tormentas, que acompañadas de abundante agua hacían temer la pérdida de la cosecha, ya segada, ha cesado, por lo que el labrador, tranquilizado, se afana por recoger el fruto de sus desvelos.

VERANEANTES

Pasando unos días con los señores Gil de la Piedra, se hallan en ésta el capitán de aviación, con destino en Salamanca, don Julio Pérez, acompañado de su distinguida esposa. Igualmente, llegados de Madrid, don Emilio y señora, médico, y las hermanas Nieves y Pepita Calleja, señores Gonzalo de Lomana y familiares, como también los propietarios don Francisco Yagüez y familia; la señorita Choni, hija del secretario de ésta y su señora tía, así como el reputado abogado de Bilbao don Miguel Vega, y señora. Asimismo hemos saludado a don Ignacio Fernández de Lomana, distinguido amigo, médico de Tubilla, y a don Jesús Gil, secretario judicial de Valladolid, y distinguida señora, a todos los cuales deseamos feliz estancia en esta villa.

Plaza de Toros de Burgos
MAÑANA, A LAS CINCO DE LA TARDE
PRESENTACION
del gigantesco y extraordinario espectáculo cómico-taurino-musical de EXCLUSIVAS "JUMILLANO"
«Galas de Arte»
en el que figuran los ases del toreo cómico
«El Cochero Torero» - «Don Ricardo»
"Poli Torero" y "El gran Carol"
y la famosa banda internacional cómico-taurina
«Los Ases», que dirige el «Gran Blay»
En la parte seria actuará el valiente novillero
Jesús Peñuela "Bombita"
LIDIA Y MUERTE DE TRES RESES DE ENCINAS
Precios populares: Sol, 15 pesetas. Sombra, 20

M.E.C.D. 2017

Diario de Burgos

CADA DIA UNA COSA CURIOSA

El caso de la oveja que se tragó una liebre

Teruel. — En el pueblo de Blancas, el ganadero Ildefonso Sanz Marco advirtió que desde hacía dos meses una de sus ovejas adelgazaba de manera notable, por lo que procedió a su sacrificio.

Con gran sorpresa se halló en el estómago de la res un tumor dentro del cuajo y que en él había una pequeña liebre que conservaba todavía su pelo.

(Cifra)

Importante para el que padece hemorroides

Son ya muchos miles los testimonios de gratitud recibidos por pacientes que han empleado el preparado alemán HADENSA, pomada antihemorroidal a base de "carvacrol". Los resultados obtenidos han sido tan espectaculares y rápidos, que es deseo de la firma alemana Hadensa Gesellschaft de Berlín que el conocimiento de este producto llegue a todos los españoles que padecen almorranas (internas o externas), fisuras, grietas, etc. Consulte con su médico y farmacéutico o solicite información recortando esta comunicación y remitiéndola a LABOFER, Avenida Icaria, 106. Barcelona. C. C. 14.400.

BURGOS EN JAPON

Por Luis DE VAGO

IV

Disciplina y Matemáticas en inglés

Hablando cierto día con un jesuita español en Tokyo, me hizo saber que en un Colegio de los Maristas de Yokohama había dos Hermanos burgaleses. Me faltó tiempo para tomar el tren, y en media hora de rápido y otra media hora de autobús urbano, personarme en el Colegio. Mi única referencia al preguntar en la portería hubo de ser por ciertos Hermanos Españoles... ¿Cómo suponer que un japonés hubiera oído hablar de Burgos?

A los pocos minutos, cuatro intrépidos españoles me acosaban a preguntas... Recalco lo de intrépidos, porque cuidado que hablamos y pisamos fuerte los españoles, yo no sé si por encontrarnos precisamente en tierra extraña... De los cuatro, dos eran alaveses y los otros dos los Hermanos José Arnáiz y Daniel Calvo.

Si hubieran tratado de despistarme con su inglés bodoniano, estoy cierto que no lo hubieran conseguido. La impronta de "burgaleses de pro" —de Castrillo de Murcia el Hermano José y de Villadiego el Hermano Daniel—, ha calado muy adentro para que no pueda borrarla una lengua extranjera usada casi como único medio de comunicación en la actualidad. Ya voy teniendo experiencia con tanta entrevista de compatriotas como voy encontrando por estas tierras, para que me asiste por su metralleo de preguntas. Para satisfacer especialmente al Hermano José —hombre todo nervios y actividad—, hace falta un conocimiento especializado de la geografía e historia de la "Patria chica"...

Pero me llega también por fin el turno... Y me informan que ambos han aprendido su admirable inglés en los Estados Unidos y que su experiencia pedagógica se ha ido acrisolando en diversas cátedras en España, antes de que sus superiores los invitaran a Japón. Que ahora el Hermano José es el amo de las matemáticas en todo el Colegio y además, todo un artista en la fotografía... Esto me lo apunta el Hermano Daniel, mientras el Hermano José, para tomarse venganza, me añade que aquél es mirado como el "déspota" del Colegio, por estar encargado de la disciplina.

—En varias ciudades me he encontrado ya con sus Colegios... ¿Cuántos tienen ustedes el Japón?

—Este es nuestro trabajo casi único en Misiones, como usted sabrá... (Mientras unos refrescos nos alivian del bochornoso calor veraniego que ya está encima, el Hermano José va narrando la historia de cada uno de sus siete Colegios en Japón).

Siete de las principales ciudades, en efecto, del Japón, tienen el privilegio de gozar de su enseñanza, cada día más extimada: Tokyo, Yokohama, Osaka, Sapporo, Nagasaky, Fukuoka, Gora... El Colegio de Yokohama es, sin duda, el más conocido en Japón, pues en él se educan la mayor parte de los hijos de los diplomáticos y comerciantes extranjeros. La enseñanza en este Colegio es toda en inglés, aun para los japoneses que también solicitan entrada y la variedad de nacionalidades ha llegado algunos años hasta la veintena.

El Hermano Daniel, que ha salido un momento, vuelve con un álbum de fotos... Aquí está archivada, en luz y sombras, la historia de la admirable obra "Marianista", en estos siete Colegios. Y vaya que si es un artista el Hermano José cuando con su "Leica" le hace un guiño al paisaje...

Observo que casi todos los Colegios tienen en su nombre la terminación "sei" y me explican que es la traducción en japonés de la palabra estrella, por lo que los nombres de los mismos resultan poéticos y marianos, como "Estrella de la Mañana", "Estrella del Mar", "Estrella Resplandeciente", etc., advocaciones todas en honor de la Señora, que es quien les da el secreto de su educación.

—Hermano Daniel, usted que es el Prefecto de Disciplina, ¿qué chicos juzga más "difíciles"... los españoles o los japoneses?

—Si la pregunta es así tan escueta, no hay duda que los japoneses son más fáciles de dominar... Pero ya que nuestro caso es un poco más complicado, con una colección de chicos de tan diversas nacionalidades y temperamentos.

Cuando hay una base religiosa en los chicos, se puede trabajar a fondo en ellos, pero qué difícil resulta inculcar nuestros principios pedagógicos en chicos paganos, o tal vez peor, en el de chicos de familias extranjeras totalmente arreligiosas.

—¿Qué número de alumnos tienen en total entre todos sus Colegios de Japón?

—En números redondos, vendrán a ser unos 6.000, entre los siete Colegios. Un número estimable en absoluto, pero casi irrisorio comparado con las cifras astronómicas con que hay que contar siempre en Japón.

El total de alumnos en el período de la Enseñanza Media o Bachillerato es actualmente en Japón de siete millones y medio de jóvenes. Junto a los 15.686 Colegios y más de 200.000 profesores consagrados a las enseñanzas de las asignaturas del Bachillerato, nuestras cifras, como usted ve, resultan insignificantes.

Por creerla de interés me he animado a copiar aquí la estadística de lo que la educación católica significa en el Japón, cifras que amablemente me han proporcionado los Hermanos. Héla aquí: Instituciones católicas educativas:

6 Universidades, con un total de 4.700 alumnos.

66 Colegios de Bachillerato Superior, con 23.913.

69 Colegios de Bachillerato Inferior, con 16.534.

39 Colegios de Enseñanza Elemental, con 9.169.

189 Jardines de Infancia, con 29.680 niños.

Estas cifras, en sí consoladoras, comparadas con las anteriores generales de todo el Japón, ponen bien de manifiesto lo que aún queda por hacer en el campo ecucativo de vista católica.

He visto la honda preocupación que para estos dos experimentados pedagogos supone el problema de la educación en Japón... "Si pudiéramos invadir de Colegios católicos el Japón, podría soñarse en una entrega en masa de este pueblo a Jesucristo".

Nuestra charla, en un tono siempre completamente familiar, se ha prolongado demasiado. Los hermanos José y Daniel tienen que volver a sus puestos de la brega diaria... Mientras el rápido de la noche me trae de nuevo hacia Tokyo, vengo rumiando en mi corazón la suprema belleza de este ideal que hoy me han enseñado estos hombres —tan lejanos y tan nuestros—: llevar las almas a Dios.

Carmen la del "beribé"

Por José Andrés VAZQUEZ

TODAVIA las escuelas públicas suelen servir en algunos medios rurales para dar durante las vacaciones golpes de comedia, cine o cualquier otro espectáculo mixto con prestidigitación, humorismo y folgorio flamenco y otras derivaciones del "forcló" que me harán ustedes el favor, amigos lectores, de no confundir en modo alguno con las nobles manifestaciones deméticas o del saber del pueblo... Todavía, no hay que escandalizarse sino cuidar, por lo que de sentido docente tiene la tarea, que aquello que empezó en los corrales y posadas para cultivar al pueblo y entretenerle, sea en el ámbito de las escuelas de muchachos digno, sano y eficaz para la cultura.

Pues en una escuela de cierta villa humilde que nos recibió como turistas de verano, asistimos al desarrollo del espectáculo pseudo folklórico, a cuyo final, como número de atracción suprema salió al escenario con aire heroico, una joven no mal parecida, pero de evidente extracción en el socorrido gremio de servicios domésticos. Clase que siente reiterados afanes ilusorios de triunfar y liberarse haciendo ruido con las castañuelas. Ya decimos que la muchacha era bien parecida. Esto la salvaba de primera intención, pero luego... Los indígenas no se alarmaron ciertamente, salvo alguno que por haber cursado en colegios caros y por sentirse con cierta responsabilidad en el orden de la cultura, no podía incluir en su amplia buena disposición de espectador en vacaciones la benevolencia necesaria para disimular con exceso.

Figuráos que la niña —falda de faralaos, alta peina y aérea mantilla— después de dar, de salida, una vuelta completa al escenario, pisando fuerte, tañendo las castañuelas, con un brazo en alto, el índice de la mano señalando al techo y el otro brazo retorcido al final de la espalda con el dedo correspondiente tieso también, se detuvo en seco ante el respetable público, cambió de postura y comenzó a cantarle una canción que más bien se asemejaba a una biografía lírico-coreográfica de Carmen, la famosa cigarrera inventada por Próspero Merimée el pasado siglo y popularizada por las múltiples ediciones que en el Mundo han sido. Digamos de una vez que esta obra y otras perpetradas por los escritores galos de mediado el siglo pasado forman parte —¡qué duda cabe!— de la venganza que Francia tomó de España por haberle zumbado la pandereta a Napoleón...

Y, ahora, para rechazar el agravio y reparar nuestra buena fama, sale al tablado, —que montaron para las fiestas en una escuela de párvulos—, esta modestísima artista que, como final de sus aclaraciones, contó, muy enfadada, así:

"Yo soy la Carmen de España
y no la del beribé..."

Esto del beribé, lo repitió por si no lo hubiese entendido bien el auditorio. Y le aplaudieron mucho. Pero nosotros hicimos algo más: entramos en el escenario y nos acercamos a la muchacha unidos a los muchos vecinos entusiasmados que acudieron a felicitarla.

—"Bien, señorita, —muy bien— le dijimos. Pero, usted acaba de decir, con música de quien sea, que es la Carmen de España y no la de..."

—Beribé— replicó, resuelta, y añadió retadora: ¿Qué hay con eso?

—De malo poco... Pero es que lo que usted ha dicho en el tablado y repite ahora no quiere decir nada. Lo más aproximado es beriberi y no creemos que la historia que nos cantó tenga nada que ver con esa temible enfermedad que pedimos a Dios, no le ataque a usted ni a nadie de su familia.

—¿Entonces?...

—Lo que usted ha querido decir y ha debido decir es Merimée, ¿sabe Merimée, señorita... El error no está en usted sino en los autores que escribieron una letra que no se le puede confiar a mucha gente ni para cantarla ni para oirla. Usted puede y debe ser la Carmen de España y no es cosa a la que podamos oponernos; pero en modo alguno debe ni puede ser la falsa de Merimée... Merimée...

—¿Cómo ha dicho usted? ¿Merimée?

—Sí, señorita.

—Ay, pues no sabe usted lo que se lo agradezco. Ya no diré más eso de "beribé"... Merimée, Merimée... Apúntemelo usted en un papel para que no se me olvide.

Me conmovió la actitud dócil, comprensiva, de la muchacha. Y me despedí de ella considerando lo buena que es la gente de tablado. Pero qeu aún sería mejor si en vez de salir prematuramente a los escenarios montados accidentalmente en las escuelas públicas, se pasase en ella seis años de asistencia asidua y forzosa.

Prosiguen las tareas del IV Curso de Verano del Instituto Internacional Francisco Suárez

En la mañana de ayer y en los salones del C. B. E. U., continuaron las reuniones del Seminario del Instituto Jurídico Suareciano, bajo la presidencia del Rvdo. P. Elorduy S. J. Se trató del tema "Sentido de Responsabilidad en San Ignacio de Loyola y en Erasmo", uniéndolo con temas anteriores mediante la distinción del **triple categórico** "moral, social y jurídico". En las aplicaciones del "triple categórico" hubo varias intervenciones del señor alcalde de Burgos, don Florentino Díaz Reig, don Ignacio López Sáiz y de los doctores Codón y Durán, así como de la señorita Quintano, indicando el fenómeno de "degradación de la responsabilidad". En la figura del gran latinista del Renacimiento se encontró aún partiendo de su Enchiridion" en pro de una reforma de vida cristiana una postura movilizante nuevamente aséptica, junto con una falta de variabilidad de la Iglesia. En las sátiras a las peregrinaciones jacobeas que hace Erasmo en sus "Coloquios familiares", demuestra una gran falta de sentido de responsabilidad completamente antitética a la de S. Ignacio de las "reglas para batir con la Iglesia" y dotadas de un gran sentido de solidaridad con la obra de Jesucristo.

Por la tarde, a las cinco, en los salones de las Congregaciones Marianas, desarrolló la conferencia el reverendo Padre Zalba, S. J., sobre "Conciencia y Responsabilidad". Comenzó exponiendo la manera de introducción de los conceptos de conciencia y responsabilidad, planteando a continuación los problemas que surgen de la relación entre una y otra. Glosó seguidamente los problemas metafísicos, problemas psicológicos y problemas teológicos. Problemas metafísicos: A) Si la conciencia tiene su fundamento ontológico y objetivo, la responsabilidad debe ser la que señale la ética esencialista, no la existencialista. B) Si la conciencia es norma próxima de las acciones humanas, éstas deben confirmarse en última instancia a la norma última de la ley propuesta por el entendimiento especulativo, no por el práctico. C) Si se debe realizar el orden ontológico, ¿qué pensar del dictamen de la conciencia errónea y del pecado material?

Problemas psicológicos: a) ¿Qué pensar de la generalidad de las acciones humanas en cuanto a su moralidad, supuesto que el acto moral pleno requiere una exposición de toda la persona? b) Realidad, alcance y tratamiento de los actos en la psicología profunda, relación con la responsabilidad. c) Juicio estimativo, además del lógico, la responsabilidad plena en los actos humanos. Problemas teológicos: repercusiones de la ética, existencialista y responsabilidad sujestiva en una moral crítico-céntrica, moral de la caridad y moral de la gracia.

El epílogo de la brillante conferencia fueron los calurosos aplausos de la concurrencia.

Por la tarde, en los salones del Círculo de la Unión, se desarrolló la conferencia del director de la Cárcel Modelo de Madrid, don Felipe García Fresca, doctorado por la Universidad de Bolonia, sobre el tema **"La Sociedad responsable de los responsables"**.

Analizando el hecho criminoso y los factores que intervienen en su realización, resulta que mientras unos proceden del mismo sujeto activo del delito, existen otros que aún siendo extrínsecos a él, no por ello dejan de ofrecer singular importancia. De aquí surge el problema de la responsabilidad de la sociedad, ya que todos estos factores externos que incitan al delito o lo facilitan, son producto director del modo de estar aquélla constituída y de la actividad de cuantos de ella formamos parte. Esta influencia es decisiva, sobre todo, en el fenómeno de la delincuencia juvenil y como consecuencia de todo ello se forman dentro del complejo social castas constituídas por afortunados y desheredados entre los que el mutuo trato y conocimiento apenas existen.

Pero supuesta esta responsabilidad social en la vida del delito, se impone correlativamente a la sociedad la obligación de reparar las consecuencias de sus actos y omisiones. En épocas anteriores, como se aprecia en un repaso ligero de la manera de estar legislado en el pretérito el derecho de castigar, esa idea no aparece remotamente y sólo tímida y esporádicamente, asoma en algunos tratadistas y pensadores. Es preciso llegar a la Edad Moderna para que en el concepto de posible reforma del delincuente, vaya entrando en los Códigos y materializándose en los Reglamentos de las Instituciones Penitenciarias. La individualización de la pena, la clasificación adecuada de los condenados, la educación moral, intelectual, física y profesional de éstos, el tratamiento médico y sanitario preciso, el trabajo obligatorio, retribuído y asegurado, son hoy día ideas corrientemente admitidas, pero que nunca podrán surtir sus beneficiosos efectos sino se encuentran personas capaces de aplicarlas adecuadamente.

En este aspesto, España puede enorgullecerse de estar a la cabeza de las naciones; desde Cardán de Tallada y Lardizábal, pasando por Montesinos y Concepción Arenal, hasta las modernas promociones de funcionarios de Prisiones, todas estas teorías y prácticas muchas veces con anticipación de siglos, son de uso corriente en la vida penitenciaria española que ha culminado en la idea tan generosa y esperanzadora para el caído, de la Redención de Penas por el Trabajo.

La numerosa y selecta concurrencia acogió con grandes aplausos la brillante disertación del conferenciante.

PROGRAMA PARA HOY

A las diez de la mañana, en los salones del C. B. E. U., se desarrollará el tema del día anterior, "El sentido de la Responsabilidad".

Por la tarde, a las cinco menos cuarto, reunión en la Congregación Mariana para visitar los monumentos histórico-artísticos de la ciudad, los cuales serán explicados por el reverendo don Luciano Huidobro Serna. Quedan invitados a dicho acto todos los cursillistas participantes y demás personas interesadas en estas materias.

Asimismo, se hace público que mañana domingo, se celebrará una excursión a la histórica villa de Oña, debiendo los cursillistas intresados en asistir a la misma, practicar al efecto su inscripción en la Secretaría del Instituto, Miranda número 3, segundo, en el día de hoy.

Motoristas

Pruebe una I S O
¿y después...?
¡después...! comprará I S O
Concesionarios para Burgos y Palencia:
Ignacio Palacios, S. A

Declaraciones del Obispo de Calahorra

(Viene de primera pág.)

que pueden derivarse grandes frutos y provechos espirituales para el pueblo en que se verifica. La Iglesia es católica y como lo es ha de atender a todos los pueblos, a todos los climas y a todas las gentes.

—En este sentido, ¿cuáles han sido los frutos del Congreso de Río?

—Es prematuro hablar de ellos. Ahora bien, desde luego se han dado casos emocionantes de conversión. Y, por otra parte, esas solemnidades constituyen siempre un toque a la conciencia popular, un poderoso revulsivo que remueve los sentimientos y una predicación de gran volumen. Como digo, se dieron casos de emocionantes conversiones y ese mismo hecho habla bien elocuentemente de que el Congreso Eucarístico constituye el principio, fuente y origen de muchos bienes espirituales y de bendiciones copiosas para el pueblo brasileño, que es profundamente religioso, aunque la aludida convivencia de tantos idearios y credos haga que no se sienta palpablemente ese fervor.

Por otra parte, faltan sacerdotes. En el Brasil no se terminó la evangelización del pueblo, la obra de la Iglesia no ha podido culminarse por falta de sacerdotes. Se nota, sin embargo, un prometedor resurgir y un notable afán de superación en Seminarios y obra de vocaciones, doble quehacer que es la fundamental preocupación de la jerarquía brasileño, como de la de toda América.

—¿Quiere decirme V.E. cómo ven desde allí a España?

—Hay que pensar que Brasil no ha sido colonizado por nuestra Patria, sino por la hermana Portugal; no es de lengua hispánica, y aunque tengan grandes vínculos de unión con España, no es tampoco hispánica. Sin embargo se mira con simpatía a la Iglesia española y a nuestro catolicismo, admirando su espíritu y su fervor. Así se da el caso curioso de que son varias las diócesis y los Prelados de Brasil que nos han pedido sacerdotes españoles, para que vayan a trabajar allí, ruego que asimismo hemos escuchado de labios de otros Prelados de las Repúblicas hispanoamericanas.

En otro aspecto he de proclamar, en debido tributo de gratitud y de justicia, que la acogida dispensada a las Prelados españoles ha sido espléndida.

—¿Y de sus visitas a otros países?

—Después del Congreso Eucarístico me trasladé al Uruguay y a la República Argentina. Y he de decir que en todas partes he recibido atenciones y delicadezas cuyo recuerdo me conmueve y en las que he de destacar las finezas del embajador de España en Montevideo.

He estado en contacto con las colonias españolas y he podido comprobar el gran interés que sienten por las cosas de España, ante las que vibran con particular emoción, de tal modo que en los momentos en que les he hablado he visto rodar muchas lágrimas por los rostros de muchos de los que me escuchaban. He podido comprobar, con viva alegría, que todos viven al unísono, sintiéndose fuertemente hermanados por el hecho de ser españoles.

Y ha sido para mí una íntima satisfacción saludar en Río de Janeiro primero y después en Montevideo al notario eclesiástico del Arzobispado de Burgos y querido amigo, don Aurelio Román Valladolid, a quien precisamente en estos momentos afligirá la pena de saber que, en su ausencia por tierras de América, ha perdido a ser tan querido como su hermana....

—Fué V.E. a Buenos Aires ¿no?

—Sí; he estado en Buenos Aires, para lo que no me opusieron ninguna clase de dificultades, antes al contrario, en Montevideo tuve ocasión de hablar con el señor embajador argentino en el Uruguay, quien me recibió en su despacho y me dió toda clase de facilidades para efectuar el viaje.

—Y una vez en la República Argentina ¿qué clima ha encontrado?

—De confusión y desorientación. Desde el punto de vista religioso, se nota una reacción en las masas de fieles católicos. Se echa de ver en la mayor asistencia a las iglesias, en la colaboración generosa para subvenir a las necesidades de reconstrucción de los templos incendiados el 16 de Junio. Se ha establecido una colecta mensual y las aportaciones son entregadas con amplia generosidad, dando esas colectas unos frutos extraordinarios.

Por lo que a mi estancia en Buenos Aires se refiere he de destacar el encargo que me dió el ilustre burgalés don Bernabé Pérez Ortiz de que saludara a su amada Patria chica. Y añadiré que establecí contacto con las colonias riojana y burgalesa, conjuntamente, en recepción a la que se sumaron españoles de otras regiones y provincias: Soria, León, Vascongadas, Navarra y Galiica.

Hemos retenido largo rato al ilustre Prelado burgalés. Y ya cuando nos despedimos y besamos su anillo pastoral, nos dice, resumiendo su impresión sobre el viaje de que acaba de regresar:

—Vengo íntimamente satisfecho y agradecido a todas las atenciones recibidas. Y, al volver, digo que sí sentía cariño por América, obra de España, lo siento ahora más vivo y más hondo...

Este es el mejor colofón para nuestra entrevista.

A.

OPOSICIONES CONTADORES DEL ESTADO
MINISTERIO DE HACIENDA

PERITO MERCANTIL, BACHILLER, MAESTROS Y ANALOGOS
SE ADMITEN SEÑORITAS

Preparación: Don Elpidio del Moral (Interventor de Hacienda). Don Moisés Díaz (técnico de Hacienda).

Informes, ACADEMIA RIPOLLES

Los madrileños piden un alivio a la actual ola de bochornoso calor

Carta de Madrid

Ha sido levantado el embargo del autobús.- Un pueblo sin enfermedades.- El regreso de la "Viuda alegre".- La centenaria que sólo despierta para comer.- Hoy canta Luis Mariano en la Monumental

Madrid.— (Crónica de "Tachín" para DIARIO DE BURGOS).

Hoy es preciso dedicar las primeras líneas de nuestra croniquilla al calor, dueño y señor de Madrid, que ahora se venga terriblemente de los miles de veces que se ha dicho que tenemos un verano delicioso en la capital. Siete nubes que andaban darzando esta mañana en el azul del cielo, han desaparecido, vencidas y con ellas nuestras ilusiones de tormentas que hicieran descender el termómetro unas pocas divisiones. Hoy, el dichoso tubito ése, ha superado los 33 grados y en Barajas los 36. Sabemos, desde luego, que el calorazo es casi general en muchos puntos de España, pero esto no nos consuela en absoluto, sin que en ello influya para nada el conocido refrán.

LIBERTAD

Ya está en la calle el autobús embargado. Menos mal, pues no estamos para disminuciones en tales vehículos. El Ayuntamiento ha pagado las 75.000 pesetas de atrasos y el embargo se ha levantado. No obstante (ya íbamos a escribir "sin embargo"), el alcalde, Conde de Mayalde, insiste en que se trata de un servicio público y, por tanto, los autobuses son inembargables.

SALUD

En este pueblo no hay enfermedades. Nadie se muere y todos tienen una salud a prueba de bomba. Esto le dijo un hotelero al veraneante recién llegado al lugar. Pero el viajero le contestó que lo primero que había visto al llegar había sido un entierro...

—¡Ah, sí! —Lo he visto —replicó el dueño del hotel—, era el entierro del propietario de la funeraria, que se ha muerto de hambre por falta de trabajo.

TEATRO

Esta señora está cada día más joven. Nos referimos a la "Viuda alegre", que ayer ha vuelto, una vez más, a Madrid, personificada en María Francisca Caballer y del bracete de Esteban Astarloa. El pasado año, estuvo también por aquí durante varios meses, a teatro lleno y tal fué el éxito de la citada señora que, tras un mutis de pocos días, volvió y durante muchas tarde y noches llenó el teatro nuevamente.

Las bellas melodías de Lehar fueron escuchadas con deleite, como si estuviéramos en 1915 y el público aplaudió con entusiasmo todos los números de la partitura y obligó a que fueran bisados muchos de ellos. Caso insólito, el que los coros cantaran con ajuste y afinación poco frecuentes. Otra vez tenemos "viuda" para rato. Suponemos que "El conde de Luxemburgo", el otro superviviente de las antiguas operetas, andará ya por Fuencarral y de un momento a otro nos contará que el dinero debe rodar, pues para eso es redondo. La cuestión, insoslayable, por lo visto, es no idear nuevas producciones y echar mano de lo antiguo. Nosotros, entre estos viejos amigos y los boleros con letras absurdas a base de seis o siete "amorosamente", "intransigentemente" o "reconstituyentemente", nos quedamos con la desenvuelta viudita y el bohemio conde.

PEQUE

Ayer, en una casa del Paseo Imperial, ha tenido lugar un acto de los que suelen llamarse simpáticos. Y lo era, en efecto. Clara Jiménez cumplía 107 años con la mayor naturalidad y en perfecto estado de salud, salvo la sordera, lo que, más que un defecto, acaso empiece a ser una ventaja. En estos casos hay que aludir al número de nietos —21— y al de bisnietos —39— Come de todo y juega a la brisca. Lo más curioso es que se levanta a las once, tras de dormir perfectamente; dormita un poco antes de comer; echa la siesta hasta las cinco de la tarde y las once ya está otra vez durmiendo. Para que luego digan que los ancianos duermen poco. Lo que ocurre, quizá, es que los viejecitos, por imperio de la parábola que viene a ser la vida del hombre, vuelven a infantilizarse y, claro, una persona de 107 años tiene que dormir como un recién nacido y por eso esta señora, que conoció el comienzo de las obras del Real, sólo se despierta para comer. También es curioso el que no haya declarado, como es de rigor en estos casos, se debe su longevidad a beber o a no beber vino tinto.

INGRATITUD

En su crónica londinense nos cuenta hoy Miquelarena que uno de los grandes placeres del expatriado y quizá el único, es hablar pestes, tenazmente, del país que le concede su hospitalidad. Y cita el caso de un americano que llegó hace unos días a Inglaterra y preguntó a un compatriota suyo que le esperaba en el aeropuerto qué debía ver en Londres en poco tiempo, y el otro le contestó: "París".

NOTICIAS BREVES

—La comisión municipal permanente ha informado en sentido favorable la constitución de la cooperativa de traperos madrileños.

—No, hombre. "Retahila" se escribe así, con "h" intercalada. Vea el diccionario. Y firme las cartas con su nombrecito, que no pasa nada.

—El sobrante de arroz de la actual cosecha asciende a cien mil toneladas.

—Según una emisora madrileña, todo bilbaíno lleva en el bolsillo diez duros por lo menos.

—Luis Mariano cantará mañana en la plaza Monumental.

—Según Antonio de Obregón, a un amigo suyo le han dicho en Tossa de Mar que allí se cobra el café a tres pesetas para los catalanes y a cuatro para los extranjeros y el resto de los españoles.

—Los pesares engordan, ha dicho el doctor Aparicio.

La circulación fiduciaria en España

Madrid.— Según datos del balance del Banco de España, la circulación fiduciaria a fines de Julio alcanzó la cifra de 44.046 millones de pesetas, con aumento de 1.842 millones de pesetas sobre la cifra del balance del 30 de Julio. Este aumento se considera natural en los comienzos del segundo semestre del año, por las mayores atenciones que precisa el mercado de productos especialmente por la recogida de las cosechas.

La cuenta de créditos con garantía arroja aumento de 2.482 millones de pesetas y la de descuentos comerciales de 1.587 millones. La cuenta corriente del tesoro aparece con saldo favorable por 2.865 millones de pesetas.—Cifra.

EL TIEMPO

Madrid. — El tiempo. Información general:

Se ha producido alguna tormenta aislada en las cabeceras del Ebro, y Duero. En el resto ha persistido el buen tiempo.

Tiempo probable: Débil aumento de la nubosidad en la vertiente atlántica. Nieblas o neblinas matinales en las costas de Galicia y Cantábrico. No son de esperar variaciones térmicas importantes.

Las temperatura extremas de Madrid han sido de 32'5 grados, a las 17'15 horas y 20'8 grados, a las 6,50 horas.

Las extremas de España han correspondido a Córdoba y Sevilla, con 39 grados y a Salamanca, con 14.—Cifra.

¡41 GRADOS! EN ECIJA

Ecija (Sevilla). — La estación meteorológica ha registrado, a las cuatro de la tarde, 41 grados a la sombra.

Attlee sufrió hace días una trombosis cerebral

Así lo revela un periódico inglés

Great (Inglaterra).— Attlee sufrió hace diez días una trombosis cerebral, pero según su esposa, se ha restablecido ya y se encuentra bien.

El jefe laborista acababa de regresar de un viaje a Yugoeslavia. Actualmente se encuentra en su casa del campo, cerca de aquí. La naturaleza de la enfermedad ha sido revelada por el "Daily Mirror".—Efe.

M.E.C.D. 2017