Diario de Burgos

Año LXV - Núm. 19.823 - Sábado 1.º de Enero de 1955 - Apartado 46 - Teléfonos: Redacción, 1280; Administración, 2015 - UNA PESETA

Un jugo de habas va a ser utilizado como una medicina

Nueva York. — El jugo de habas, que ahora se usa principalmente para hacer el alimento chino - norteamericano "crop suey", está a punto de ser utilizado como un medicina.

La fundación médica de Oklahoma dice que realizará un año de pruebas, ante las manifestaciones de varias personas sobre las propiedades terapéuticas de este jugo. — Efe.

HAREMOS DE LAS CONQUISTAS SOCIALES LA SUSTANCIA NUEVA DE NUESTRO SER NACIONAL

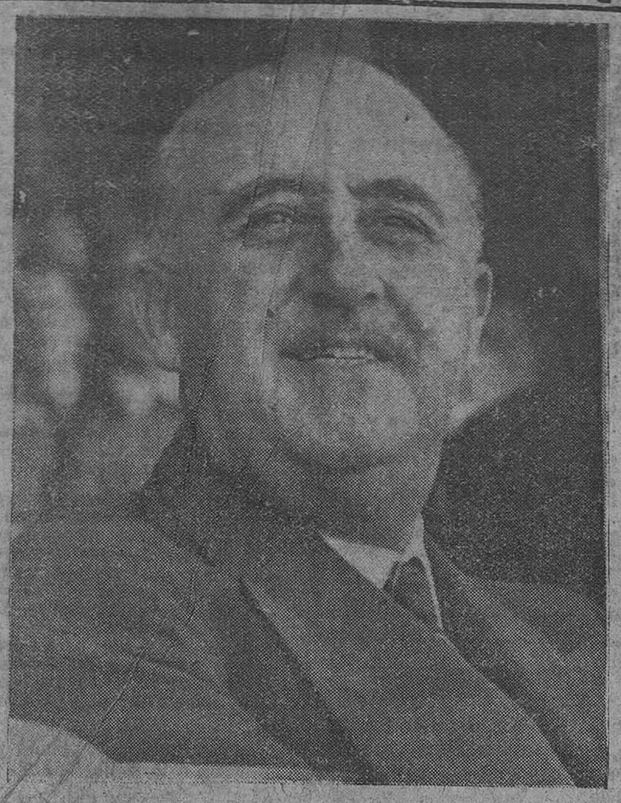

Nuestro mañana será hijo de nuestro hoy por sucesión legítima previsto en la Ley de Sucesión

Si se aspira al advenimiento de una era de paz entre las naciones se impone un cambio total de procedimientos

Mensaje del Caudillo a los españoles con motivo de la Nochevieja

Madrid. — Mensaje de fin de año de Su Excelencia el Jefe del Estado:

"Españoles:

Es ya una costumbre que en el final de cada año os dirija en un radio-mensaje una salutación en que os exprese mi gratitud por vuestra leal asistencia en el año que termina y os haga partícipes de las inquietudes y esperanzas para el que comienza. La oportunidad que ofrece el recogimiento de estas fiestas familiares en torno a los padres, hace siempre oportuno la exposición y examen de los principales acontecimientos públicos, tan unidos a nuestra suerte común.

Si halagüeñas vienen siendo las perspectivas que en el orden nacional se nos ofrecen para el año venidero, no son tan gratas las que en el internacional se nos presentan. Por ello, si siempre es conveniente la comunicación espiritual entre el jefe de una nación y su pueblo, lo es mucho más en los momentos de crisis como los que el Mundo sufre, pues aunque en su situación no nos alcance responsabilidad directa alguna, caemos, sin embargo, dentro del área de sus consecuencias. Esta es la razón más importante para hacer que mi voz irrumpa en lo íntimo de vuestros hogares, distrayéndoos unos minutos de vuestras atenciones familiares para uniros a todos en una comunidad de pensamiento que, afianzando nuestra paz interna, contribuya a asegurar vuestro futuro.

Como los hijos ante sus progenitores, tienen los españoles deberes que cumplir hacia su Patria, y lo mismo que no llegamos a conocer todo el valor de los padres hasta que los perdemos, análogamente nos sucede con la nación, que cuando se pierde es cuando se siente en su verdadera dimensión toda la catástrofe. ¡Cuántos destinos históricos se torcieron y cuántas naciones se derrumbaron por el desconocimiento o abandono de la práctica de estos deberes cívicos! ¡Cuánto nosotros mismos le debemos a esa llama que prendió en nuestros corazones aquel 18 de Julio de 1936 y que durante los últimos 18 años nos solidarizó ante los peligros! No debemos olvidar que aunque la suerte de las naciones, como todas las empresas de este Mundo, está en la mano del Todopoderoso, es resultado en mucha parte de la conducta y el proceder de sus actores y que la benevolencia divina hay que merecerla.

Por eso, al terminar un año y dar comienzo a otro, debemos dar gracias Dios por la protección que nos dispensó en el que finaliza y pedirle fervorosamente su providente asistencia para el que vamos a empezar. Todas las bendiciones que sobre España se derraman tienen en buena parte su base en la vida honesta de nuestros hogares. El hogar viene siendo todavía en nuestra Patria célula de nuestra vida espiritual. Por ello habéis de permitirme que, como Jefe de Estado, rinda tributo de homenaje ante estos hogares españoles que vosotros formáis y de los que, en gran medida, depende la conservación de las antiguas y recias virtudes de nuestro pueblo. ¡Quiera Dios hacer de España como una gran familia donde todos sientan el honor común e indivisible y donde todos, en comunidad y fraternidad cristiana, arrostren la fortuna, los peligros y los trabajos!

NECESITAMOS QUE LA CRUZADA POR LA VIVIENDA SEA UNA REALIDAD

Doy tanta importancia a la conservación y multiplicación de nuestros hogares cristianos, que os invito a luchar con ahinco en el año que comienza contra todo lo que conspire contra su existencia. Si en el orden espiritual hemos de reforzar y estimular por todos los medios nuestras virtudes, en el material hemos de procurar hacer la vida menos difícil, frenando los afanes inmoderados de lucro y multiplicando por todos los medios las virtudes, ya que no basta con querer una cosa, hace falta que ésta pueda ser. Y ¿qué familia y moralidad pueden existir cuando se carece de la materialidad de una vivienda o la que se posee cae dentro del área de lo infrahumano? Necesitamos que la familia pueda desenvolverse en un medio favorable y que la cruzada por la vivienda sea una realidad en nuestra Patria, una espléndorosa realidad.

Mas en ésto no cabe esperarlo todo de la acción providencial del Estado, que hará cuanto le sea posible para resolver esta situación. Se hace necesario que cuantos colaboren a estos fines, las empresas, para la instalación de sus oficinas, no comprando o distrayendo viviendas para otro uso del que fueron construidas, sino edificando y levantándo las por sí, y en la medida que su situación se lo permite, para sus obreros y empleados. Es necesario que los particulares cuyas economías se lo consientan, dediquen una parte de sus inversiones a la construcción de viviendas y que, por lo menos, cooperen a esta obra nacional construyendo, los que no las tengan, sus propias habitaciones. Hemos de desterrar de nuestro ánimo aquellos viejos conceptos liberales de la omnipotencia del dinero con derechos, pero sin deberes. Es necesario que aquél cumpla sus obligaciones frente a la sociedad y que, más que en la fiebre inmoderada de multiplicar caudales, piensen los españoles pudientes en la cuenta que indefectiblemente ha de exigírseles un día de sus inversiones, de lo que pudieron y de lo que no quisieron hacer.

HACIA UNA MAS EQUITATIVA DISTRIBUCION DE LA RENTA

No creáis que desconozco lo esforzado de la lucha que sostiene cada una de nuestras familias para atender los muchos y difíciles problemas de educación y subsistencia. Sé que en cada familia se reproducen en pequeño la complejidad y las dificultades del país entero, cuyo bien común es el cometido del Estado. Por ello no descanso en el empeño de acrecentar los bienes de nuestra Patria, que nos permitan progresivamente y a través de una sabia política económico - social, promover una más equitativa distribución de la renta. La tarea es ardua. Hemos tenido que vencer la inercia de más de un siglo de abandono, luchar contra aquel ambiente y concepciones liberales, causa de tantos males. El edificio tuvo que ser levantado desde los cimientos para crear un verdadero ambiente social que paralelamente a cada derecho estableciese su correlativo deber, que consiga que la equidad que nos señala la ley divina presida las relaciones entre los hombres.

Poderosas son las razones que nos acucian para la ejecución de nuestras doctrinas, para la rápida solución de tantos problemas como el abandono de un siglo ha acumulado sobre la geografía de nuestra Patria; pero las leyes económicas tienen también sus exigencias y no se pueden forzar sin peligro de colapso. Por eso, la marcha necesita ser ininterrumpidamente progresiva, pero subordinada a los medios que la coyuntura y el complejo económico nos permitan.

MUCHO ES EL PROGRESO ALCANZADO PERO MAYOR EL QUE PUEDE ALCANZARSE

En este espíritu de servicio al bienestar de los hogares, en el año que termina, el Estado español, consciente de la necesidad y teniendo en cuenta la marcha próspera de la Hacienda pública, ha establecido un importante jalón al llevar a la resolución de las Cortes la importante ley de indemnización por cargas familiares, que ha representado un apreciable alivio para la economía de muchos de nuestros funcionarios.

Mucho es el progreso en este año alcanzado y mayor todavía el que podemos alcanzar si perseveramos en la puesta en valor de nuestros medios, en la creación de nuevas fuentes de producción y de riqueza, con un aumento considerable de la renta nacional y su demanda correspondiente de brazos, que movilizando todos los intereses de la nación continuará derramando el bienestar por los campos y las ciudades.

CAMBIEMOS NUESTRO VIEJO CONCEPTO DEL ESTADO

Necesitamos acostumbrarnos a desterrar de nuestro ánimo y salirle al paso a aquel viejo concepto, surgido frente a un régimen inoperante, de un Estado y una Hacienda pública enemigos, que con sus exigencias y exacciones pertubaban el omnímedo disfrute de nuestros bienes; hemos de trocarlo por el Estado social, que estimulando el progreso de la nación nos ampara en nuestros derechos, librándonos de los abusos y sirviendo con la mayor equidad y mínima injusticia a nuestro bien común. No podemos olvidarnos de que la vida es lucha y que con la repoblación del Mundo y la multiplicación de las comunicaciones murió aquel concepto de la vida patriarcal; que la lucha biológica que nos ofrece la naturaleza, viene extendiéndose desde que el Mundo es Mundo a las sociedades, y que en esta batalla los grupos aislados son arrollados y sólo subsisten los unidos y bien organizados. Hemos de pensar que si el Estado es la fortaleza que a todos nos cobija y defiende, las familias con sus virtudes y sus economías privadas son los sillares sobre los que se levanta el edificio.

HEMOS DE GRABAR EN LAS NUEVAS GENERACIONES LA NECESIDAD DE NUESTRO ALZAMIENTO

En esta batalla cotidiana que juntos hemos de librar por afianzar la grandeza y el futuro de nuestra nación, hemos de tener muy presente que han llegado a su mayoría de edad unas generaciones que no vivieron la angustia de los tiempos anteriores al 18 de Julio de 1936, que no han visto lo que fué el desmoronamiento de una nación, la vuelta a los tiempos de la anarquía más primitiva, los de la justicia por la mano, la inseguridad general, la quema sistemática de templos, el asalto a los propiedades, la persecución de la fe y de las personas piadosas, la destrucción de las cosechas y la anarquía so-

(Pasa a cuarta página)

RECONCILIADOS

Gestaad (Suiza). — El ex-rey Pedro de Yugoeslavia y su esposa, la reina Alejandra, durante las vacaciones que pasan en esta localidad. El monarca ha anunciado públicamente que tanto él como su esposa han ordenado a sus abogados suspender el proceso de divorcio que había comenzado en París en Octubre de 1953, teniendo la intención de comenzar sus vidas juntos.

(Foto CIFRA)

Nueve ministros exponen las realizaciones más importantes logradas en el año 1954

Declaraciones de los señores Iturmendi, almirante Moreno Gómez de Llano, Pérez González, conde de Vallellano, Girón Cavestany, Arburúa y Arias Salgado, al diario madrileño «Ya»

Madrid. — Los ministros exponen la obra del Gobierno. Con este título encabeza el extraordinario del periódico "Ya", las realidades y proyectos de los Ministerios de Justicia, Marina, Hacienda, Gobernación, Obras Públicas, Trabajo, Agricultura, Comercio e Información y Turismo.

El ministro de Justicia, señor Iturmendi declara que en la ambiciosa tarea de renovar la vida jurídica nacional adaptándola a la honda transformación experimentada por nuestro Movimiento Nacional el año que termina constituye un importante eslabón. La ley aprobada por las Cortes en 15 de Julio pasado modificó sustancialmente la regulación de la nacionalidad española y la condición jurídica de los extranjeros en España.

La Ley de hipoteca mobiliaria y prenda sin desplazamiento de posesión, está llamada a contribuir considerablemente a la expansión del crédito como medio de progreso social y económico y de producción de riqueza y en la órbita del derecho público y la Ley de expropiación forzosa tiende a resolver los problemas inherentes a la transmisión imperativa de derechos, a virtud de la lógica prevalencia del interés público sobre el privado.

Pendiente de discusión en las Cortes se encuentra un proyecto de reforma del procedimiento penal para el enjuiciamiento de ciertos delitos que, por su escasa relevancia, permiten un procedimiento más sencillo y simplificado y en materia de arrendamientos urbanos, ya es sabido que el Gobierno ha aprobado un extenso proyecto de reforma que manteniendo la dirección protectora del poder público en el régimen arrendaticio, procura ofrecer a la iniciativa privada estímulos suficientes para atraerla a la construcción de nuevas viviendas.

Se hallan en estudio los proyectos relativos a la capacidad de la mujer casada y al matrimonio y la jurisdicción contencioso-administrativa está siendo objeto de estudio.

El ministro de Marina, almirante Moreno, resume la labor del año que termina diciendo que se está desarrollando un programa naval que lleva consigo la construcción de unidades adecuadas a la defensa de nuestras costas y protección de comunicaciones marítimas, en concordancia con las posibilidades económicas del país. De este plan, de nuevas construcciones están ya en servicio buen número de unidades así como dos dragaminas modernos entregados por la Marina de los Estados Unidos con cargo al programa de ayuda mutua, encontrándose muy adelantada la construcción de los tres destructores tipo "Oquendo".

En este año que termina hay que señalar las obras e instalaciones en tierra para la puesta a punto de nuestras bases que con la ayuda americana han tomado un gran incremento.

El ministro de Hacienda, señor Gomez de Llano, dice que el año 1954 ha representado un período de labor ardua y difícil tanto en el orden administrativo como en el fiscal. Los resultados del ejercicio aun cuando los datos definitivos no sean conocidos por completo, permiten ya asegurar una liquidación presupuestaria con un apreciable superávit, lo cual es un indicio muy valioso de la recuperación y saneamiento de la Hacienda, de indudable repercusión sobre la coyuntura nacional.

La labor desarrollada por el Ministerio de la Gobernación durante el año que termina, queda reflejada en las realizaciones llevadas a cabo por la Dirección General de Regiones Devastadas, con un presupuesto de 200 millones de pesetas dieron cima a numerosas obras de distinta naturaleza en localidades protegidas. También capítulo interesante ha sido la construcción de viviendas que se levantan en diversas provincias y la recostrucción de templos parroquiales.

Los ingresos de Correos al Estado se calculan en 600 millones de pesetas y los de Telégrafos en 250.

El ministro de Obras Públicas, conde de Vallellano declara que los puntos más importantes han sido los de abastecimientos de aguas, modernización de carreteras y electrificación de ferrocarriles, habiéndose inaugurado los pantanos de el Borgollón, Santa Teresa, el Vado y Palmaces.

En el orden de las carreteras se han continuado las obras del plan de modernización y el eje axial Irún - Algeciras quedará convertido en una carretera de primera categoría. Se refiere el ministro a la conferencia de ministros de Obras Públicas en París, en donde fueron incluídas definitivamente en la red internacional los siguientes recorridos españoles: Burgos - Bailén - Sevilla - Cádiz - Algeciras, Bailén - Granada - Málaga - Algeciras, Barcelona - Tarragona - Castellón de la Plana - Valencia - Madrid - Badajoz - Sevilla, Burgos - Valladolid - Salamanca - Frontera portuguesa.

A casi veinticinco millones de pesetas asciende el presupuesto municipal para el año 1955

Supera en tres millones y medio al del ejercicio del año anterior

Se ha incluído en él el correspondiente a la nueva anexión de Gamonal

(En páginas interiores, información de los acuerdos adoptados ayer por el Ayuntamiento.)

DEBATE HISTORICO EN LA ASAMBLEA FRANCESA

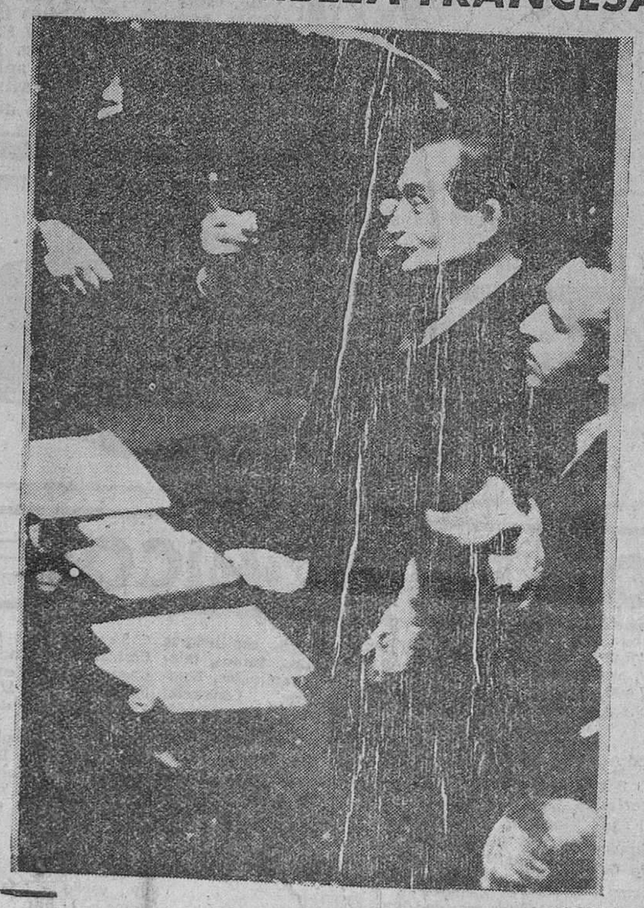

París. — Durante los debates subsiguientes al planteamiento de la cuestión de confianza. Mendes-France responde a un orador en la Asamblea Nacional.—(Foto Gil del Espinar)

SOLEMNE CLAUSURA DEL AÑO SANTO EN SANTIAGO DE COMPOSTELA

La esposa del Jefe del Estado y el ministro de Justicia presidieron el cierre de la Puerta Santa

Santiago de Compostela. — Esta mañana se organizó la última de las peregrinaciones al Apóstol con motivo del Año Jubilar jacobeo. La serie de peregrinaciones que han desfilado durante todo el año, han sido concluidas con la que tradicionalmente verifica la Archicofradía del Glorioso Apóstol Santiago y que se ha visto realzada con la presidencia de la Excma. Sra. Doña Carmen Polo de Franco, esposa del Jefe del Estado. — Cifra.

CLAUSURA DE LA PUERTA SANTA

Santiago de Compostela. — Esta tarde ha sido solemnemente clausurado el Año Santo compostelano 1954. Con tal motivo se ha efectuado el cierre de la Puerta Santa de la Basílica del Apóstol, ceremonia en la que ofició Su Eminencia el Cardenal Arzobispo de Santiago. Los brillantes actos fueron presididos por doña Carmen Polo de Franco, con el ministro de Justicia don Antonio Iturmendi. Asistieron también varios prelados de las diócesis gallegas, las autoridades regionales. Millares de personas presenciaron la brillante ceremonia y aclamaron a doña Carmen Polo de Franco a su paso por la plaza de España en dirección a la basílica. — Cifra.

En 1954 se produjeron 10.500 millones de kwh, aunque hubieran hecho falta 500 más para no implantar restricciones eléctricas

Madrid. — La falta de lluvias está dificultando grandemente la producción hidroeléctrica estimándose que si no llueve pronto y en abundancia el régimen actual de restricciones habrá de ser revisado.

La producción eléctrica en 1954 ha sido de unos 10.500 millones de kwh. con un aumento de 500 sobre el año anterior. Para que no se hubieran producido restricciones hubiese hecho falta una producción del orden de los 10.800 millones de kwh.

Algunos funcionarios de EE. UU. dudan del papel que Francia puede realizar como aliado en el futuro

El partido socialista francés sanciona a los diputados que votaron en contra de los acuerdos de París

París. — El partido socialista francés ha actuado rápidamente para imponer medidas de disciplina entre los diputados que desobedecieron las órdenes del partido y votaron en contra de la Unión Europea occidental. Se trata en total de 18. Ha expulsado a Max Lejeune, un exministro, y ha suspendido el resto, incluyendo a Marcel Edmond Megalen, que estuvo a punto de se relegido presidente de la República, el año pasado.

DUDAS

Washington. — Algunos funcionarios norteamericanos abrigan aún dudas sobre el papel futuro de Francia, como país aliado. A pesar de la aprobación de la ratificación en la Asamblea francesa tienen la impresión de que Francia es posible que no pueda ya asumir un papel responsable en los asuntos mundiales.

¡Feliz y próspero Año Nuevo!

Desea a sus lectores, anunciantes y burgaleses en general «DIARIO DE BURGOS», reiterándoles su gratitud y reconocimiento, en el umbral de 1955.

M.E.C.D. 2017

ACTUALIDAD BURGALESA

Ayer

HEMOS pasado ya a un nuevo año.

Tenemos, recién nacido, éste de 1955

Quedaron ya lejos acaecimientos del más diverso orden registrados en los últimos doce meses, hechos que se nos antojarán a ratos pesadillas perturbadoras y en otras ocasiones sueños ideales pronto desvanecidos.

El año 1954 se ha despedido de nosotros con un tiempo realmente bonancible, poco en consonancia con la época en que nos hallamos. Hemos tenido, sí, la crudeza de las nieblas. Pero, con todo, insistimos, no cabe quejarse, porque la Madre Naturaleza no se ha mostrado seriamente esquiva con nosotros.

La despedida del Año, conforme ayer augurábamos, ha sido plácida, en general. Como siempre en nuestra ciudad.

Y así, también, se ha recibido al recién nacido 1955. Aunque pasaran mal rato no pocos de los aficionados a engullir las doce uvas, en su afán de hacerlo al compás de las campanadas del reloj, sobre todo aquellos que tienen el gaznate un poco frágil.

Acojámosle, acojamos a ese año que acaba de nacer, con tono adecuado a la hora que vivimos, es decir, rindiendo culto a nuestras tradiciones, a nuestra idiosincrasia... Formémonos firme propósito de acentuar la línea positiva de nuestra vida, es decir, aquella que tiene como horizonte la meta eterna. Hagamos, asimismo, voto decidido de renunciar a aquello que nos degrade, por mezquinos egoismos e innobles afanes. Y así este nuevo periodo cronológico que acaba de iniciarse, será más risueño, más prometedor, más agradable.

En fin, que resulte, como nosotros te lo deseamos, lector: Feliz Año Nuevo.. —B. I.

Bar VENTURA

Hondillo, 5 - Teléfono 4443 - BURGOS

AL REANUDAR SUS ACTIVIDADES
SALUDA A SUS CLIENTES
Y LES DESEA UN
PROSPERO AÑO
DE 1955.

Final de año en Burgos

El Sr. Arzobispo presidió la Vigilia de la Adoración Nocturna en San Lorenzo

Extraordinaria animación en las fiestas y bailes

El tránsito de un año a otro se celebr5 en Burgos con notable animación y bajo esa fisonomía que es peculiar en la Nochevieja que al sonar las doce campanadas que marcan el final del día, se convierte en Año Nuevo.

A la animación advertida en las calles contribuyó el excelente tempero que venimos disfrutando a lo largo de estas Navidades, verdaderamente excepcional en la época actual.

Por su parte la Adoración Nocturna y siguiendo costumbre tradicional, celebró solemne Vigilia en la parroquia de San Lorenzo. Esta Vigilia fué presidida por el Excmo. Sr. Arzobispo doctor Pérez Platero, quien ofició en la misa de medianoche, durante la cual dió asimismo la comunión a los adoradores.

También y haciendo honor a la tradición popular, numeroso público se congregó en la plaza de José Antonio a las doce de la noche para tomar las clásicas uvas, acompasando esta acción con las campanadas del reloj del Consistorio.

Las Sociedades Círculo de la Unión y Club Ciclista Burgalés, celebraron bailes en sus salones. Asimismo hubo cenas y animados bailes en los diferentes restaurantes de la capital, transcurriendo las reuniones dentro de la mayor alegría, hasta las primeras horas de la madrugada.

****

Vida religiosa

SANTORAL

SANTOS DE HOY

La Circuncisión de Nuestro Señor Jesucristo. Ss.: Fulgencio, Justino, obs.; Eufrosina, vg.; Eugenio, Odilón, abs.

Misa, con rito doble de segunda clase y color blanco, de la Circuncisión de Nuestro Señor Jesucristo; segunda oración, Et fámulos.

SANTOS DE MAÑANA:

El Santísimo Nombre de Jesús. La Venida de Nuestra Señora del Pilar. Santos: Isidoro, Martiniano, obs.; Macario, ab.; Narciso, Marcelino, mrs.

Misa, con rito doble de segunda clase, del Santísimo Nombre de Jesús. Segunda oración, de San Esteban (en las privadas). Credo, Prefacio de Navidad.

CULTOS

SAN LORENZO —La Corte de Honor de Señoras y la de Caballeros de María Santísima del Pilar celebrarán añana, día 2 de Enero, la festividad de la Venida de la Virgen del Pilar en carne mortal a Zaragoza, con los siguientes cultos: Por la mañana, misa de comunión general, a las ocho y media. Por la tarde, a las siete y media, sermón a cargo de don Rufino Gómez Moradillo, terminándose con la Salve e Himno al final.

IGLESIA DE VENERABLES. — Cultos mensuales de la V. O. T. de San Francisco mañana domingo. Por la tarde, a las ocho y media, misa de comunión general. Por la tarde, a las seis, función eucarística.

A PLAZOS Y CONTADO
RELOJES SUIZOS
Hora exacta,
15 años garantía
Enviamos hasta domicilio
PIDA CATALOGO ILUSTRADO, GRATIS
INDUSTRIA SUIZA
Apartado 85. ZAMORA

NOTICIAS

MOVIMIENTO DEMOGRAFICO.—Durante el día de ayer se verificaron en el Registro Civil las siguientes inscripciones:

Nacimientos: Rosa María Ballesteros del Olmo, Manuel Cristóbal Gallego, María Montserrat Arce Sánchez y Angel Ayala Fraile.

Matrimonios: Don Manuel Serna Martínez con doña Amparo Garzón Zamora, mañana día 2, a las ocho en San Cosme; don José Luis Díez Cascajar con doña María Trinidad Martín Miguel, hoy a las diez y media en La Anunciación de Nuestra Señora y don Julián Manzanal Torres con doña Rosalina Villanueva Mancilla, el lunes día 3, a las doce, en San Lorenzo.

Defunciones: Aurelia Prado Medrano, de Burgos, 62 años, Vitoria núm. 27; Manuel Martínez Arnáiz, de Villimar, 61 años, dicho barrio; Inés García García, de Burgos, 77 años, Fernán González número 18 e Iluminada Pérez del Valle, de Sotobañados (Palencia), 72 años, San Pedro y San Felices núm. 37.

FARMACIAS DE GUARDIA. — Atienza, Lain Calvo, 19 y Barba Caminero, Diego Laínez, 16.

SUFRE QUEMADURAS. — Domingo Ortega Lodoso, de cuarenta años, que vive en Cabestrero número 10, se produjo a mediodía de ayer quemaduras de primero y segundo grados en el pie derecho al caerle encima una vasija con agua hirviendo teniendo que ser curado en la Casa de Socorro.

EL CUPON PRO-CIEGOS. — En el sorteo verificado anoche resultó premiado el número 750 y con cincuenta pesetas, todos los números terminados en 50.

BOLETIN METEOROLOGICO comprensivo de los datos facilitados por el Instituto de Enseñanza Media, correspondientes al día de ayer:

Barómetro.—A las ocho de la mañana, 690'3; a las dos de la tarde, 689'6; a las siete de la tarde, 688'4.

Termómetro.—Temperatura máxima 6'6 grados, a las 17 horas; mínima, 0'2 grados, a las 7 horas.

Dirección y velocidad del viento.—A las ocho de la mañana, calma; a las dos de la tarde, W., 3'6 kilómetros a las siete de la tarde, calma. Recorrido, 79'8. kilómetros.

Hoy se inaugura en el Seminario de San Jerónimo la exposición internacional de Iconografía Mariana

A la una de la tarde de hoy, sábado, tendrá lugar en el Seminario diocesano de San Jerónimo, la inauguración oficial de la Exposición internacional de Iconografía Mariana que ha sido organizada por la Casa - Noviciado de Bujedo, de la Institución Lasaliana.

Para presidir el acto han sido invitadas las autoridades.

La entrada será libre y el certamen permanecerá abierto por la mañana de once a dos y por la tarde de tres y media a cinco y media.

Los organizadores de la exposición ruegan a los visitantes un donativo con destino a las obras de construcción del nuevo seminario.

SE VENDE

Camión J-15 con motor Studebaker, modelo 52, en perfecto estado. Tratar con Evaristo Espinosa, Belorado.

Burgos Hace 30 años

Del Diario de Burgos correspondiente al jueves 1º de Enero de 1925

LA de ayer fué una noche de suave temperatura, que invitaba a echarse a la calle, para despedir al año que terminaba y festejar los albores de otro que llega. En la Plaza Mayor se congregó numeroso público que, al marcar las doce el reloj del Consistorio, prorrumpió en gran algazara, consumiendo las clásicas uvas y recorriendo después diversas calles. En varias sociedades recreativas se celebraron animados bailes y fiestas, que se prolongaron hasta bien entrada la madrugada.

* DURANTE el año que ayer concluyó se inscribieron en el Registro Civil 898 nacimientos y 213 matrimonios. En el Cementerio municipal de San José se han verificado durante el mismo año 735 inhumaciones. Este año ha sido el que menos inhumaciones se han hecho desde que está abierto dicho camposanto. Actuamente están enterrados en él 17?89 cadáveres.

* LA temperatura máxima de hoy fué de 5'6 a la sombra y la mínima a la sombra de 0'4 bajo cero.

AGUILAR DE CAMPOO

PRIMERA FERIA ANUAL
denominada
MERCADO DE ENERO

de toda clase de ganado, los días 4 y 5 de dicho mes

El alcalde accidental

Resumen informativo de Centros y organismos oficiales

Información militar

VISITAS AL CAPITAN GENERAL.—En la mañana de ayer el capitán general de la región, teniente general Alcubilla, recibió en su despacho oficial, las siguientes visitas:

Don Juan Esteve Gonzalo, coronel de Intendencia; don Pedro Heras Martínez, teniente coronel de Farmacia; don Jesús Martínez, secretario de la Diputación provincial y don Luis Aguirre, teniente coronel de Ingenieros.

Ecos del Municipio

REEMPLAZO DE 1955. — De acuerdo con lo dispuesto en el artículo 59 del vigente Reglamento de Reclutamiento, se ha fijado en el tablón de Edictos de la Casa Consistorial, el Bando relativo al alistamiento del reemplazo de 1955, para conocimiento de aquellos a quienes pueda interesar, advirtiendo que las fechas que han de tener lugar las operaciones concernientes a referido alistamiento, son las siguientes:

Las solicitudes para pedir la inscripción en las listas deberán hallarse en poder del Ayuntamiento, lo más tarde, el día 15 del actual.

La rectificación del alistamiento, tendrá lugar el día 30 de los corrientes y el día 13 de Febrero próximo se verificará el cierre del mismo.

La clasificación por los Ayuntamientos el día 20 de Febrero.

Los juicios de revisión ante la Junta de Clasificación y Revisión de esta provincia, se efectuarán en los días que oportunamente se señalen.

Las peticiones de los beneficios de prórroga de segunda clase por razón de estudios, serán hechas por los interesados durante los meses de Mayo y Junio del presente año al Sr. Presidente de la Junta de Clasificación y Revisión de la Provincia.

Y finalmente, el ingreso en Caja tendrá lugar el día 1.º de Agosto del año en curso.

CONTRASTACION DE PESAS Y MEDIDAS. — En cumplimiento de lo que dispone el reglamento de 30 de Mayo de 1941, durante el corriente mes de Enero se procederá a la comprobación y contrastación periódico-anual, de pesas, medidas e instrumentos de pesar, dando principio en esta capital el día 3 del mismo mes, en las oficinas de la Delegación de Industria, instaladas en la calle de Santander, número 11 y se realizará todos los días labrables, hasta el 31 inclusive, desde las diez a las trece y desde las dieciséis a las dieciocho horas.

Están obligados a la contrastación y comprobación periódico-anual de sus unidades o equipos de pesar y medir, todos cuantos necesiten hacer uso o referencia de los mismos, incluso las oficinas, dependencias y establecimientos públicos, ya dependan de la Administración General del Estado, de la Provincia o del Municipio; los establecimientos industriales, Montes de Piedad, Bancos y sus sucursales, así como los establecimientos similares, Sindicatos, Cooperativas y expendedurías de las empresas o compañías monopolizadoras de cualquier artículo y los arrendatarios de servicios del Estado.

Los constructores y vendedores de pesas, medidas y aparatos de pesar y medir, están asimismo obligados a la comprobación y construcción periódica de los que utilicen en el ejercicio de su profesión.

Transcurrido el plazo fijado para la comprobación anual en las oficinas de esta capital, se procederá a realizar la verificación en los establecimientos o puestos de venta de aquellos que no hubieran concurrido en los días señalados, devengando en este caso derechos dobles, según determina el artículo 45 del Reglamento mencionado, con excepción de las básculas de alcance mayor a 500 kilos, básculas puente y todos aquellos aparatos de condiciones análogas que por su excesivo peso no puedan ser transportadas.

Delegación provincial de Abastecimientos

PRECIOS MAXIMOS DE VENTA DE ACEITE. — Los precios máximos que podrán aplicarse para la venta del aceite en sus calidades "fino" y "corriente", en las distintas localidades de esta provincia durante el mes de Enero, son los siguientes:

Grupo 1.º, 13,70 pesetas litro de aceite fino y 12,85 pesetas litro de aceite corriente. Grupo 2.º 13,75 litro aceite fino y 12,90 de aceite corriente. grupo 3.º 13,75 y 12,90. 4.º 13,75 y 12,90; 5.º 13,75 y 12,90; 6.º, 13,80 y 12,95; 7.º 13,80 y 12,95; 8.º, 13,80 y 12,95; 9.º 13,80 y 12,95; 10.º 13,80 y 12,95; 11.º 13,85 y 13; 12º, 13,85 y 13; 13.º, 13,85 y 13; 14.º 13,85 pesetas litro de aceite fino y 13 pesetas litro de aceite corriente; 15.º 13,85 y 13; 16.º 13,85 y 13; 17.º, 13,85 y 13; 18.º 13,90 y 13,05; 19.º 13,90 y 13,05; 20.º 13,9z y 13,05; 21.º 13,90 y 13,05; 22.º, 13,90 y 13,05; 23.º 13,95 y 13,10; 24.º, 14 y 13,15 y 25.º, 14 pesetas litro de aceite fino y 13,15 pesetas litro de aceite corriente.

En estos precios se encuentran incluidos los gastos de acarreo, transportes hasta localidad de consumo y arbitrios municipales legalmente establecidos.

Notas y avisos sindicales

GRUPO PROVINCIAL REMOLACHERO. — Se pone en conocimiento de todos los agricultores afectados que deberán negarse a pagar a las fábricas descuento alguno por remolacha en concepto de canon provincial, ya que este canon figura establecido en la cantidad de diez céntimos en kilo de azúcar, sin que por tanto haya que descontar nada sobre la remolacha.

Administración de Correos

AVISO. — Se previene al público en general que en cumplimiento de lo dispuesto en el artículo 3.º de la O. M. de Hacienda, de 2 de Enero de 1940 (Boletín Oficial del 8), el franqueo de la correspondencia se pondrá en el anverso de los sobres o cubiertas de los objetos y por consiguiente no se cursarán los objetos que lleven los sellos de franqueo montados, es decir, de forma que la mitad vaya anherida en el anverso y la otra mitad en el reverso de los objetos, ni se permitirá adherir sellos, etiquetas u otros signos de franqueo que puedan confundirse con los que representan el pago de aquél.

GUIA DEL ESPECTADOR

Calificación moral autorizada por la Comisión diocesana de Vigilancia de Espectáculos:

COLISEO. — "La espada de Damasco" (3).

AVENIDA. — "La viuda alegre" (3R).

CALATRAVAS. — "El ladrón de Bagdad" (2) y "Entre dos juramentos" (2).

CORDON. — "Un caballero andaluz".

GRAN TEATRO.— "Tanganika".

POPULAR.— "Un caballero andaluz" y "Corazón del Mundo".

REX. — "El hombre del Colorado" (3) y la niña de la venta" (2).

EXPLICACION. — (Para cines): 1, todos, incluso niños; 2, jóvenes; 3, mayores; 3R, mayores con reparos y 4, gravemente peligrosa.

Sala de Fiestas

Hoy presentación de la cantante de color IRMA GLORIA gran intérprete de ritmos modernos

Completan el programa LOLOMAR, MARIA JOSE y ANTONIO VILCHES y LA ORQUESTA "REX"

De 1 a 2, Vermouth-Baile; 3,30 y 5,30, Variedades; a las 7,30, Baile de Moda; 11,30 noche: Baile-cena fin de semana.

AÑO NUEVO, VILLA NUEVA

Pl. José Antonio

BURGOS

Almacenes «EL PILAR», S. L.

Tejidos - Confecciones - Géneros de punto
Mantas - Camisería - Gabardinas

Laín Calvo, 29 Teléfono, 4344 BURGOS

TERCER ANIVERSARIO

EL SEÑOR

Don Clemente Martínez y Martínez

Dencansó en el Señor el día 2 de Enero de 1952, después de recibir los Santos Sacramentos

(Q. E. P. D.)

Su resignada esposa doña Teresa Maté Alvaro; hermanos políticos, sobrinos, primos y demás familia

Las misas que se celebren mañana día 2 en la parroquia de San Lorenzo el Real, a las ocho, diez, once, doce, doce y media y una, y las que se digan en el convento de Madres Trinitarias, convento de Madres Bernardas de Villamayor de los Montes, a las nueve y el día 3 en las parroquias de Presencio y Santa María del Campo, así como el novenario de misas que ha dado comienzo hoy a las 9,30 en la capilla de la Divina Pastora y los cultos de la tarde de mañana día 2, en dicha capilla, serán aplicados por el eterno descanso de su alma. La familia suplica una oración por su alma y la asistencia a alguno de dichos actos por lo que quedarán muy agradecidos

Burgos, 1.º de Enero de 1955

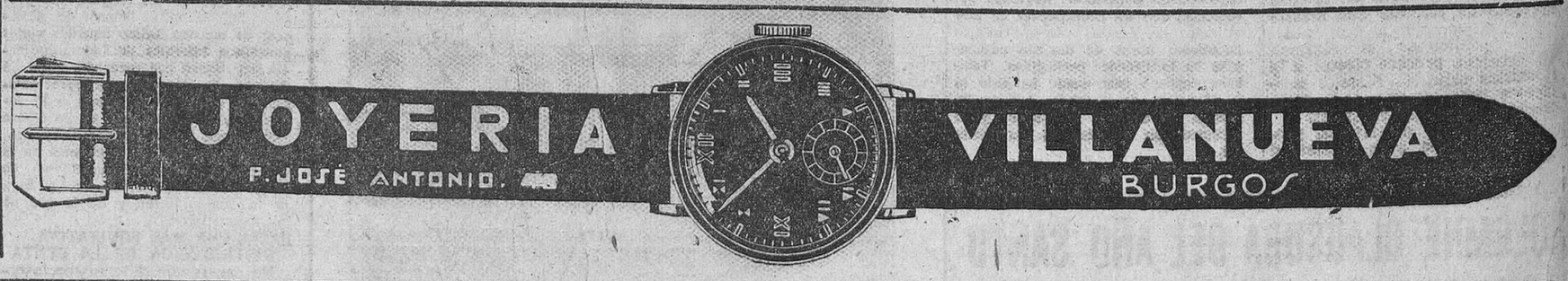

ANUNCIOS ECONOMICOS

AUTOMOVILES ACCESORIOS

VENDO camión Reo, corona oro. Garaje Pérez. Madrid, 79.

VENDO camión "Bedford", motor Perkins, 12.000 kilómetros, como nuevo, ruedas estrenar, caja cerrada, ideal para línea regular. - Informes, MINGUEZ, Padre Florez, 4. Teléfono, 5475.

VENDESE automóvil cinco toneladas. - De Diego, José Antonio, 3.

SE VENDE camión Reo, basculante, por desplazarme. - Gestoría SANZ, Prim, 7, u Orcajo, Lerma

COLOCACIONES

SE OFRECE chofer para camión o tractor, carnet primera. - Informes en Recauchutados Marín, Calle Concepción.

PARA matrimonio sólo se necesita muchacha. - P. José Antonio, 2, 2.º, derecha.

SE NECESITA muchacha para todo, que sepa algo de cocina, con informes. - Santander, 6, 1.º derecha.

SE NECESITA pastor. - Sandalio Martínez, en Renuncio.

SE NECESITA muchacha para todo, buen sueldo. Informes, Concepción, núm. 26, bajo.

SE NECESITA sirvienta de 40 a 50 años, para señor sólo, en pueblo inmediato a Burgos. - Informes, Trinas, 8, 2.º

NECESITAMOS obreros, con informes. Preferible tengan oficio albañil. Dirigirse, Fábrica Colas, Barriada Yagüe.

SE NECESITA buena cocinera, con informes, bien retribuida, para matrimonio sólo. - Madrid, 10, 2.º izquierda.

SE NECESITA vaquero para el ganado mayor de Marmellar de Abajo.

SE NECESITA cocinera. - Vitoria, 29, 4.º izqda.

SE NECESITA chica. - Vitoria, 31, 4.º, izqda.

NECESITO muchacha para limpieza. - Lain Calvo, 15, 1.º

SE NECESITA muchacha formal que sepa cocina. San Pablo, 16, 2.º, izquierda.

PASTOR a zurrón, necesito, en Quintanadueñas. Emilio Alonso.

ARRIENDOS

SE ARRIENDA molino, en Gumiel de Hizán. - Tratar con Porfirio, en Sotillo de la Ribera.

ALQUILAMOS magnífico local calle Santa Cruz. Informes: Cámara Propiedad, Lain Calvo 31. Teléfono, 1754.

ALQUILO piso cuatro habitaciones, servicios. - Informes, de 11 a 12 y de 4 a 6. CANTERO, Concepción, 2.

SE ALQUILA planta baja, propia para industria. - Santa Ana, 21 y teléfono 4967.

PARA oficina, dos amplísimas habitaciones, mejor sitio, cedo. - Informes esta Administración.

COMPRAS Y VENTAS

SE VENDE remolacha forrajera, en cantidad. - Santos Díez, en Cortes.

COCINA eléctrica "Edesa", cinco hornillos, vale 5.200, vendo en 2.600, por ausencia. - Moneda, 12, 1.º izquierda.

FRUTALES. Almendros, nogales, avellanos, plátanos, castaños, acacias, parras, rosales, en los viveros de Covarrubias y Burgos. - Francisco Gallo, Martínez del Campo, núm. 6.

VENDO incubadora "Bukeye", como nueva, para 160 huevos. - Diego Laínez, 16, 2.º izquierda.

VENDO vajilla checa 12 cubiertos. Informes, "Avance". Carnicerías, 2 Burgos.

INCUBADORA "James - way", capacidad 3.000 huevos, completamente nueva, vendo. - Teléfono 5185 (Junto Plaza Toros).

POR PROXIMO traslado, se venden, muy baratos, lunas de escaparate, calefacción, estanterías, puertas, etc., todo ello en inmejorable estado a precios económicos, en Casa "El Zamorano". - Santo Domingo de Guzmán, número 2.

CARRETEROS. Vendo máquina encoger, taladro volante, ventilador grande, yunque, tornillo pie y herramienta de meter aros. - Razón, Hijos de Perfecto Albillos, en Buniel.

SIERRAS, cepilladoras universales, tornos, taladros, herramientas, bombas "Prat". Comercial Distribuidora de Maquinaria, San Pablo 13.

POLLITOS Leghorn, Castellana y Prat. Granja Roldán. Tudela (Navarra). - Solicite pedidos a Santiago Rueda. Luis San Vitores, 24 o Calzados Luis. Burgos.

FINCAS

VENDESE propiedad carretera Burgos-Gamonal, de 17.000 metros cuadrados, entera o por parcelas. Informes, Hermanos Sagrada Familia, La Aguilera.

CASA y pajar vendo en Cortes. Facilidades de pago. - Tratar con José Peña. Andrés Martínez Zatorre, 4, 1.º, derecha.

VENDO casa de planta y piso, con patio, llave en mano, en Rivalamora. - Tratar con Francisco Arribas. Cuartel Guardia Civil. Morco.

PISOS libres, amplios soleados, en la mejor calle, vendo. - Razón, Paloma, 39. Bar.

GANADOS Y APEROS

VENDO carro seminuevo, chapeado. - Tratar, con Saturnino Sadornil, Palacios de Benayer.

SE VENDE, por sobrante pareja de bueyes de trabajo. - Verlos y tratar, Ramón González, Santa María del Campo.

VENDO yegua con cría, preñada, edad seis años, y par de vacas trabajo. Buenaventura Porres en Presencio.

PERDIDAS

PERDIDA pulsera con tres medallitas, con nombre y fecha cada una. - Gratificaré entrega, en Vitoria, 16, 5.º, derecha

PERDIDA hoja ventana, día 24. - Razón Francisco Salinas, 83, 1.º. Gratificaré.

TRASPASOS

SE TRASPASA bar "Gorbea". Buena instalación, céntrico, renta módica, por no poderlo atender. - San Lesmes, 1. Tratar de 5 a 7.

TRASPASO, en Bilbao, por ausentarme, magnífica Carnicería-Tocinería, hermoso local bien instalado, cámara y sótano, con cocina y calderas. Precio 165.000 pesetas. - Razón teléfono 30.962.

TRASPASO carbonería, con patio, muy barata. - Informes, Benigno Martínez, Camino de la Plata, núm. 11.

TRASPASO amplio local, sitio céntrico, poca renta. Informes, esta Administración.

SE TRASPASA chatarrería o local. - Informes esta Administración.

TRASPASO tienda ultramarinos, buen rendimiento, a precio razonable - Informes, Sindicato Alimentación.

VARIOS

FOTOGRABADOS, Confección rápida y esmerada. Talleres Gráficos DIARIO DE BURGOS. Calle Vitoria 13. Teléf. 2015.

SE RESUELVEN casos difíciles de cobro. Seriedad, garantía. - Apartado 285. Valladolid.

IMPRESOS, tarjetas, invitaciones, trabajos comerciales. Talleres Gráficos DIARIO DE BURGOS.

QUEMADURAS, grietas de pecho, sabañones ulcerados y en toda herida usen Cicaséptico Liras.

M.E.C.D. 2017

EL MUNDO EN UN AÑO

La paz angustiada de 1954.- Año Mariano.- Muere la C. E. D. y nace la U. E. O.- Numerosos pactos defensivos.- La más grave crisis política se produjo en Egipto.- Dos focos de inquietud que han desaparecido: Trieste y Suez...

SE cerró el año 1953 bajo el signo político de la esperanza. Sin de un lado Malenkov declaraba al director de la Agencia "Internews" que "ningún obstáculo verdadero existe para una mejora de las relaciones entre la URSS y los Estados Unidos", de otro lado los países libres —y los que no lo son— se ilusionaban con la idea de que la inminente conferencia de Berlín suavizaría tirantecs y abriría horizontes de paz. Muchos desconfiaban de Rusia, pero meditaban, esperanzados también, el mensaje de Navidad de Pío XII, en el que, una vez más, el Papa clamaba por la unidad cristiana de Occidente: "Ha llegado el tiempo de que el proyecto se convierta en realidad... Nos exhortamos a la unión". El año que ahora termina pudiera caracterizarse diciendo que ha sido de lucha denodada e incesante por convertir en realidad unas aspiraciones que quizá tenían un punto de excesivo optimismo.

EL MUNDO CATOLICO

La esplendorosa y fecunda celebración del Año Mariano —Año Santo jacobeo, además—; las numerosas canonizaciones, entre las que destacan la de Pío X y, para los españoles, la del Padre José de Pignatelli; la emoción universal con que, por dos veces, en Marzo y en Diciembre, católicos y no católicos acogieron la noticia de que el Papa estaba gravemente enfermo, primero, y se había repuesto, después; prueba evidente del prestigio y la influencia cada día mayores de la Santa Sede y de la augusta persona que hoy la ocupa, son quizá las notas positivas más destacadas de 1954 en el orden eclesiástico.

No falta en él la nota triste, porque Dios prueba a sus elegidos. La Iglesia del Silencio ha seguido siendo víctima de la persecución personal contra prelados, sacerdotes y fieles; del cierre de Seminarios y Facultades de teología; del monopolio de la enseñanza por parte de Estados que, por comunistas, son ateos; del asedio económico y las asechanzas de todo género.

Una nota firmada por el secretario del Partido comunista ruso, Kruchev, e inserta en la "Pravda", del 11 de Noviembre, se lamentaba de los "errores" cometidos en la lucha contra la religión e invitaba a sus lectores a "corregirlos". Poco antes de la inauguración del curso escolar el personal docente de la URSS se reunía en Moscú para recibir instrucciones en el mismo sentido: hay que destruir la religión por medio de la ciencia. La persecución sigue encarnizada. Y no sólo tras el telón de acero, sino en la Yugoeslavia de Tito y el cardenal Stepinac.

AÑO DE CONFERENCIAS INTERNACIONALES

Del 25 de Enero al 18 de Febrero se reunieron en Berlín —después de un bombardeo de notas entre Oriente y Occidente (no menos de trece) que empezó en Julio de 1953 y no terminó hasta después de Diciembre— los ministros de Asuntos Exteriores de los Estados Unidos, Inglaterra, Rusia y Francia (Dulles, Eden, Molotov y Bidault), para ocuparse del problema alemán (elecciones, gobierno único, tratado de paz), del austríaco (el tratado está ya hecho y no falta más que firmarle), de la seguridad europea y de otras medidas enderezadas a la paz del Mundo. El representante ruso dificultó, enredó, involucró. El comunicado final decía escuetamente: "No consiguieron ponerse de acuerdo sobre estos temas". Lo único que salió en limpio de las reuniones fué la convocatoria de una conferencia —asiática esta vez— para dos meses más tarde. Aludimos a las deliberaciones de Ginebra, entre el 26 de Abril y el 21 de Julio, para la "unidad e independencia de Corea" y la "paz en Indochina", según dijo oficialmente.

Los propósitos coreanos fracasaron de manera rotunda, y así lo hicieron saber los dieciséis países occidentales que, por haber combatido bajo la égida de la ONU, tomaron parte en la discusión, con la URSS y la China roja, en un comunicado conjunto dado a conocer en Junio.

En cuanto a la Indochina se acordó la división del país en dos zonas (como en Alemania, Austria y Corea) separadas por el paralelo 16, elecciones bajo inspección internacional en 1956 y un inmediato alto el fuego. Durante la conferencia cayó Dien Bien Fú (tras una resistencia de casi dos meses) y se produjo la crisis del Gobierno Laniel. Su sucesor, Mendes-Frances, calificó de "crueles" las condiciones del armisticio. Después... 300.000 católicos quedaron a merced de las tropas rojas y el Vietnam del Sur ha empezado a descomponerse con tal rapidez que son muchos los observadores internacionales que lo dan ya perdido completamente para el mundo libre.

Del 28 de Septiembre al 3 de Octubre se reunieron en Londres los representantes de los Estados Unidos, Inglaterra, Alemania, Bélgica, Holanda, Luxemburgo, Italia, Francia y el Canadá, para elaborar los acuerdos de principio que, articulados posteriormente en París, a lo largo de una semana de intenso trabajo (19 al 23 de Octubre) constituyen la Unión Europea Occidental.

Otras reuniones internacionales menos importantes hubo: la de Caracas (Marzo, décima conferencia panamericana) de la que salió un acuerdo anticomunista; las de Washington (25 a 28 de Junio, Eisenhower-Churchill) y Bruselas (19-21 de Agosto, países firmantes de la CED), para salvar el ejército europeo; la de Moscú (29 de Noviembre, Rusia y sus satélites) para la "seguridad" de Europa. Estas y alguna otra carecen ya hoy de interés especial.

MUERE LA CED Y NACE LA UEO

El día 20 de Agosto la Asamblea nacional francesa hundía el tratado de París, de 27 de Mayo de 1952, promovido y elaborado por Francia y ratificado (aún a costa de modificar las respectivas constituciones en más de un caso) por todos los demás firmantes, excepto Italia, que también se disponía a ratificar. El diario comunista "L'Humanité" comentaba el hecho diciendo: "La victoire sur la CED... c'est la notre".

Pronto fué reemplazado el proyecto por uno nuevo —compuesto de veintiún documentos, firmados en París el 23 de Octubre— que tiende al mismo fin que tnende al mismo fin que la CED, conocido bajo el nombre de Unión Europea Occidental (UEO) carece del carácter supranacional que la CED tenía y hoy están de acuerdo casi todos los franceses en que ofrece menos garantías para sus escrúpulos antigermánicos que el tratado muerto.

Un punto especialmente débil hay en él: el Saar. Los franceses consideran poco lo conseguido; los alemanes demasiado, y la resistencia que Adenauer ha encontrado en su país es tan grande que se ha visto obligado a presentar al Parlamento los acuerdos de París bajo la forma de cuatro proyectos de ley diferentes (soberanía; tropas extranjeras en Alemania; incorporación a la NATO y tratado de Bruselas; Saar).

La cuestión del Saar, las maniobras soviéticas (notas del 9 de Septiembre, 23 de Octubre, 13 de Noviembre y 16 y 20 de Diciembre; discursos, declaraciones, artículos de Prensa y Radio contra el rearme alemán y de halago a Francia y a cuantos pueden impedir o aplazar la ratificación) y el nacionalismo francés, obcecado hasta el extremo de unir sus fuerzas y sus argumentos a los del partido comunista, sin discriminación alguna aparenta, son los obstáculos más graves contra la ratificación de la UEO. También la unidad alemana ("si hay ratificación no habrá reunificación") se explota en la Bundesrepublik.

TRATADOS INTERNACIONALES

Los pactos defensivos que integraban el sistema de seguridad occidental dirigido por Norteamérica, eran, al terminar el año pasado, los siguientes: 1) Del Atlántico septentrional o NATO (Abril 1949). Catorce naciones. 2) De Río Janeiro (Agosto 1947). Veintiuna naciones americanas. 3) Del ANZUS (Septiembre 1951). Estados Pnidos, Nueva Zelanda y Australia. 4) Yanki - filipino (Agosto 1951). 5) Yanki - japonés (1951). 6) Yanki - coreano (Agosto 1953). 7) Greco - turco - gugoeslavo (Febrero 1953). 8) Hispano - yanki (26 de Septiembre 1953). 9) Greco - yanki (Septiembre 1953).

Se han firmado en 1954 el de defensa colectiva del Sureste de Asia (8 de Septiembre), que comprende Australia, Estados Unidos, Filipinas, Francia, Gran Bretaña, Nueva Zelanda, Pakistán y Tailandia, al que hay que añadir el reciente entre los Estados Unidos y la China de Chang-Kai-Chek.

Del Báltico al Mar del Japón una cadena defensiva rodea el mundo rojo. No todos los eslabones tiene la misma consistencia. Incluso falta alguno (Pakistán, India) que la diplomacia norteamericana trata de soldar cuanto antes. Pero la cadena existe.

CRISIS POLITICAS

Graves, hasta el extremo de llevar al cambio de jefe del Estado, han sido las ocasionadas por el suicidio —el 25 de Agosto— del presidente Getulio Vargas, sustituido por el vicepresidente Joao Café Filho; la de Guatemala, iniciada por un turbio asunto de contrabando de armas de procedencia roja y que, tras un conato de guerra civil, terminó por la sustitución del comunistófilo presidente Jacobo Arbenz por el coronel Carlos Castillo Armas (definitivamente solo, después de la constitución de tres juntas militares, a partir del 8 de Julio); por último, la de Egipto, que, al final de una serie de espectaculares altibajos del general Naguib, ha llevado a la sustitución de éste —a lo menos de hecho— por el primer ministro Gamal Abdel Nasser.

Hay que señalar entre las crisis de Gobierno más importantes, en Italia, la que derribó a Pella y dió paso al Gobierno Fanfani (18 a 30 de Enero, el más breve de la historia constitucional italiana) y la que, con la formación del Gabinete Scelba (10 de Febrero) llevó la política de Italia al mismo punto en que se hallaba cuando las elecciones del 7 de Junio de 1953, es decir, a una situación de centro dirigida por la Democracia Cristiana.

En Francia, sustituyó, el 19 de Junio Mendes-France a Laniel, con la promesa de pacificar Indochina en un mes, llevar la tranquilidad a Marruecos y Túnez y restaurar la economía y la hacienda del país. Los comunistas le votaron convencidos de que daría el golpe de muerte a la CED.

Por último, en el Japón, el Gobierno liberal, pro-americano, de Shigeru Yoshida, cinco veces seguidas primer ministro, ha tenido que ceder el mando a su antiguo correligionario y ahora jefe de un nuevo partido llamado demócrata, de carácter más acentuadamente nacionalista y conservador que el derribado.

ELECCIONES

El 11 de Abril, en Bélgica, perdió el partido social - cristiano la mayoría parlamentaria absoluta que obtuvo en 1950. Socialistas y liberales en coalición le sustituyen en el Poder.

El 21 del mismo mes, en Holanda, son elegidos los 590 miembros de los Estados provinciales que designan los 50 del Senado. Los católicos pierden algunos puestos, pero siguen teniendo una mayoría de 6 votos sobre los socialistas.

En el mismo mes el general Perón obtiene un triunfo electoral del que sale un vicepresidente adicto a su política y su persona.

El partido Fianna Fail o de los "Hombres de Destino", capitaneado por De Valera y gobernante de 1932 a 1948 y de 1951 a 1954, es derrotado y cede el Gobierno al Fine Gael o "Irlanda Unida", de Costello, que había dirigido la política irlandesa de 1948 a 1951.

Por 871 votos contra 12 resultó reelegido presidente de la Bundesrepublik, en Berlín, Theodor Heuss, y en las cuatro elecciones regionales del año —Hamburgo, Renania - Westfalia, Schleswig - Hosltein y Hesse y Baviera— el partido de Adenauer conserva sobre poco más o menos su posición de indiscutible preponderancia. En Berlín occidental gana también puestos, aunque por los que perdieron los liberales la mayoría pasa al partido socialista.

En las elecciones regionales del 17 de Octubre en Austria también ganan puestos los católicos. En todas las europeas son barridos los comunistas y los partidos de extrema derecha.

Por último, el 2 de Noviembre es renovada en su totalidad la Cámara baja y un tercio del Senado en los Estados Unidos. Victoria demócrata muy ceñida.

TRIESTE Y SUEZ

Registremos, para terminar, los tratados de 5 y 19 de Octubre, que han puesto fin a las disputas italo - yugoeslavas y anglo - egipcias sobre Trieste y Suez, respectivamente. Ambos son resultados de una transacción; pero, en política, nadie puede hacer enteramente lo que quiere. Son dos focos de inquietud internacional que se han apagado.

Celebración espléndorosa del Año Mariano en el Centenario de la Inmaculada

La canonización de Pío X y la proclamación de la Realeza de la Virgen en la Plaza de San Pedro

España ha sido consagrada al Inmaculado Corazón de María en el Pilar de Zaragoza

300.000 fieles ante la Virgen de Fatima en la clausura del Año Mariano portugués

Durante el año de 1954, el mundo entero se ha postrado de hinojos ante la figura maternal de María, respondiendo al llamamiento de Pío XII, que abrió el Año Mariano mundial, el día 8 de Diciembre de 1953, festividad de la Inmaculada Concepción. Los Congresos Marianos han sido celebrados en la devoción a la Madre de Jesús y madre también de todos los mortales. El Sumo Pontífice pasará a la Historia de la Iglesia como uno de los Papas marianos por excelencia, al lado de Pío IX, cuyo proceso de beatificación se ha comenzado, coincidiendo con el centenario de la definición dogmática de la Inmaculada. Como continuación lógica de esta verdad, Pío XII proclamó dogma universal la Asunción de la Virgen a los cielos en cuerpo mortal, el primero de Noviembre de 1953, en una de las efemérides apoteóticas de su pontificado. Y como rúbrica regia de esta segunda definición ha cerrado como quien dice, la biografía de la Virgen Santísima con la Coronación y la Institución de la fiesta litúrgica de la Realeza de María, el día primero de Noviembre de 1954.

Su Santidad el Papa, Pío XII, en la solemne ceremonia celebrada en la Basílica de San Pedro para la proclamación de la fiesta litúrgica de la Realeza de María, durante la cual fué coronada la Patrona de Roma ante cerca de medio millón de fieles de todo el Mundo.—(Foto Cifra)

ANTE LOS DOS SANTUARIOS DEL ULTIMO SIGLO

Los devotos de la Virgen han desfilado especialmente ante los dos santuarios universales del culto mariano, que han surgido en el espacio de un siglo. El de Lourdes, en 1858, con la declaración de la Virgen a la niña Bernardette. "Yo soy la Inmaculada Concepción", palabras con las que rubricaba la definicación dogmática de Pío IX cuatro años antes, y el de Fátima, en 1917.

La asistencia de fieles de todo el Mundo al Santuario de la Gruta mialgrosa ha sido extraordinaria, hasta el extremo de que todas las habitaciones de hoteles y casas de hospedaje han estado reservadas con muchos días de anticipación y ha constituido un problema encontrar sitio de alojamiento a los peregrinos.

En cuanto a Fátima, baste decir que el día de la clausura del Año Mariano portugués se congregaban en torno a la Virgen trescientas mil personas, que se celebraron 150 misas ininterrumpidamente y que en una sola comulgaron 40.000. En Montevideo asistieron al Congreso Mariano 300.000 fieles. El de Sicilia ha sido imponente, debido en parte al milagroso acontecimiento que viene conmoviendo a las multitudes, desde que una imagen de la Virgen derramó lágrimas naturales en casa de un comunista, vecino de Siracusa. En seis meses han desfilado ante la Virgen de las Lágrimas un millón de personas. Sólo en un día lo hicieron setenta mil.

DOS ACTOS GRANDIOSOS EN LA PLAZA Y BASILICA DE SAN PEDRO.

Los dos actos culminantes de este Año Mariano, instituido en el centenario de la Inmaculada, han tenido lugar en la Plaza de San Pedro y en la Basílica del primer Papa. La canonización de Pío X, el 29 de Mayo congregó en el Vaticano una de las mayores multitudes que se recuerdan. Veinte Cardenales y más de cien Arzobispos, Obispos y abades mitrados maifestaron su voto unánime en favor de la canonización del Papa de los niños y de los humildes, hijo de una lavandera y de un alguacil. El acto grandioso tuvo lugar en la Plaza de San Pedro y en virtud de él Pío XII se convirtió en el Pontífice que ha proclamado más santos en la Historia de la Iglesia, uno más que su antecesor Pío XI, que había canonizado a 26. El 12 de Junio canonizó a cinco santos más: Gaspar, Búfalo, Domingo Savio, María Di Rosa, José Pignatelli y Pedro Chanel. Era la segunda vez que un Papa hacía cinco canonizaciones a un tiempo.

Otro acto grandioso fué el de la Coronación de la Virgen y del Niño y la Institución litúrgica de la Realeza de la Virgen Santísima, como culminación magnífica del Año Mariano, el día primero de Noviembre. En la Plaza de San Pedro se congregaron trescientas mil personas. Cuatrocientos estandartes de los principales santuarios marianos de todo el Mundo presidían el acto en la Basílica de San Pedro y la ceremonia fué transmitida por televisión a Italia y a Francia.

ESPAÑA EN EL AÑO MARIANO

Dentro del Año Mariano, España ha celebrado el Año Jubilar Compostelano, que ha congregado a los pies del Apóstol, su Patrón, peregrinaciones procedentes de todos los lugares del solar patrio y muchas del extranjero. De carácter exclusivamente mariano, ha sido grandioso el Congreso Nacional celebrado en Zaragoza entre el 7 y 21 de Octubre, festividad de la Virgen del Pilar, día en que España fué consagrada al Inmaculado Corazón de María por el jefe del Estado. Las Jornadas marianas de Zaragoza fueron un alto testimonio de la devoción de España a la Virgen y el día del Pilar de 1954 se recordará, como algo excepcional en el primer templo mariano, que se levanta a orillas del Ebro.

RUSIA Y LA IGLESIA DEL SILENCIO

Representantes de la "Iglesia del Silencio" han estado presentes en Roma, durante los espléndorosos actos que allí han tenido lugar en este Año Mariano. Entre los estandartes que ondeaban en San Pedro el día de la proclamación de la Realeza de María figuraban los de todas las naciones de detrás del telón de acero: Croacia, Polonia, Hungría, Checoeslovaquia, Lituania, Estonia, Yugoeslavia y hasta el de la China roja y uno de Rusia.

Precisamente diez días después de esta efeméride católica, se cursaban órdenes en Moscú sobre la mitigación de la persecución religioso, quitándole su carácter externo de sangre y de tortura, de violencia y de insulto escarnecedor. La medida no puede ser considerada al margen de la política de "coexistencia". Las dos se dieron a la publicidad el mismo día 11 de Noviembre.

Frente a esta medida se levanta en Rusia la situación religiosa denunciada por "Le Monde" en su número del 21 de Enero. Dice: "Antes de la primera guerra mundial existían en Rusia 54.000 iglesias ortodoxas. En 1939 su número se reduce a 4.225. Después de la segunda guerra mundial, el número de iglesias ortodoxas se elevó a 20.000. En otros términos, el número de iglesias ortodoxas actualmente es inferior al 50 por ciento de las existentes en 1914." El comunismo y la religión son incompatibles. "Un hombre que vaya a misa —continúa el periódico de París jamás podrá ser nombrado para un puesto de responsabilidad. Treinta obispos y 4.500 sacerdotes han sido víctimas de la persecución en Polonia.

472 MILLONES DE CATOLICOS EN EL MUNDO

Una estadística de 1954 establece que de 2.440 millones de seres humanos que pueblan la tierra, 472 millonesson católicos, o sea el veinte por ciento de la población global. En Asia, 31 millones de católicos de 1.300 millones de habitantes; en Europa, 239 de 59 millones; en América, 190 de 330 millones; en Africa, 17 millones de 198; en Oceanía, 2.800.000 católicos de una población de 14 millones. Sumando a los católicos los 250 millones de protestantes y los 200 millones de cismáticos, la población cristiana del Mundo se eleva a 992 millones; o sea el 37 por 100 de su total.

El mensaje del Caudillo a los españoles

(Viene de cuarta pág.)

hábil es ser honesto y consecuente, prevenir sin descanso y no prestarse a ficciones y arreglos en los que nadie puede creer. Tenemos consciencia y experiencia de que el comunismo no se atiene a las reglas de la buena fe y de que su agresividad es consustancial con él y sólo depende para utilizarse de su cálculo sobre la oportunidad de cada momento.

La necesidad de prevención y de defensa frente a él, reclama de todas las naciones una cancelación de los pleitos y problemas susceptibles de debilitar la unión, la seguridad y la fe entre las naciones del Occidente, así como una positiva acción de desarrollo económico de los espacios económicamente débiles o atrasados, presa propiciatoria para el comunismo, abandonando las viejas técnicas de explotación por los modos nuevos de solidaridad y de ayuda a largo plazo. Los momentos no admiten sutilezas. Si aspiramos al advenimiento de una nueva era de paz y de inteligencia entre las naciones, que nos haga solidarizarnos como sumandos de una misma suma, se impone un cambio completo de los procedimientos, una lealtad recíproca, una proscripción del espíritu de privilegio y el abandono de posturas de vencedores y vencidos que han perdido ya su razón de ser. La paz y la seguridad encierran para los pueblos tantos bienes, que bien merecen los sacrificios que por ella se hagan.

UNA GRAVE REALIDAD

Resulta realmente doloroso que sumando las naciones del Occidente una población superior al conglomerado soviético y poseyendo industrias mucho más numerosas y potentes, se haya llegado a la triste conclusión, frente a los medios clásicos de combate que el comunismo ha acumulado, de que la seguridad colectiva del Occidente tenga que descansar en el número y en el poder de aniquilamiento de sus armas atómicas.

Ante esta gravísima realidad, nuestra conciencia de católicos se rebela. Siempre, el término de una contienda y ante los daños evitables que habían sufrido los bandos contendientes, se conmovió la conciencia universal y se promovieron reuniones y conversaciones internacionales con miras a humanizar la guerra ante la aparición de los nuevos y más poderosos medios de destrucción, evitando que alcanzasen, en la medida de lo posible, a la población no combatiente; sin embargo, ha transcurrido casi una década desde que la última guerra terminó, desaparecieron en ella poblaciones enteras aplastadas por los bombardeos ciegos, han surgido como consecuencia de la misma armas de destrucción verdaderamente apocalípticas, que llegan incluso a amenazar a la integridad y a la vida sobre nuestro planeta, y nada se ha hecho hasta ahora por condicionar y limitar su empleo. Nunca la utilización de un arma estuvo reñida con condicionar su uso; precisamente cuanto más potentes y destructoras son aquéllas, más necesitan ser condicionadas. Si es verdad que el desarme universal constituye un ideal perseguible, no lo es menos que en la actual coyuntura es desgraciadamente irrealizable y carecería en absoluto de garantías. El mismo temor que las naciones hoy sienten frente al empleo recíproco de las armas atómicas, aumenta las posibilidades de poder llegar a un acuerdo. El que si estalla pueden llegar a cometerse infracciones por encima de lo pactado, no quitaría el efecto moral de la condenación universal contra el que hiciese uso ilimitado de las mismas. Lo cómodo precisamente para los infractores es el que no exista ley contra el abuso y que éste no lleve la condena y la sanción moral de todo el Universo.

Si esta nuestra voz, que está en la conciencia de la Humanidad no es recogida, no se podrá decir que en la tierra de Francisco Vitoria, donde el Derecho Internacional tuvo su cuna, admitimos sin protesta el silencio y la inhibición general que reina sobre materia que tantos daños y lágrimas puede costar al Mundo. Y si, pese a nuestra buena voluntad y a nuestros deseos ardientes de paz, ésta se viene, contra nuestro interés, un día alterada, podríamos abordar los problemas que llegaran a presentársenos con una alta moral y tranquilidad de conciencia por haber hecho todo lo posible por evitarlos.

Con la esperanza de que esa hora no llegue, confiemos plenos de fe en la protección, que no puede faltarnos, de nuestro santo Patrón y la intercesión del Corazón Inmaculado de María, a quien consagramos este año nuestra nación, ante Quien encarna el supermo poder y la justicia sobre los pueblos."

LA BOLSA

En Madrid

Madrid. — La última sesión del año en Bolsa ha sido muy fluída de cambios y de negocio, con alzas interesantes, que lo son más si se tienen en cuenta las fuertes revalorizaciones que los cambios han tenido esta temporada. Unión y Fénix ha mejorado 150 enteros; Banco Mercantil e Industriel, 17; Explosivos, 15; Español de Crédito y Ebro, 10; Urbis, 9; Auxiliar de Ferrocarriles, 6; Hipotecario, Hispano, Dragados y Petróleos, 5; Altos Hornos, 4 y mejoras más suaves otros muchos valores. En cambio solamente hubo cinco bajas, sin pasar de los trece enteros. El cierre está muy firme.

En Bilbao

Bilbao. — En la última sesión del año en Bolsa, en Bancos hubo ganancias de seis duros en el Hispano y de dos en el Central; sin embargo, el Bilbao se hizo con pérdida de cinco; en Eléctricas, destacan Iberduero, que mejora dos duros. En Metalúrgicas hay ganancias de un duro para Felguera y dos y medio para Hornos.

Acciones. — Banco Central, 502; Bilbao, 700; id., Derechos, 224; Hispano, 528; Reunidas, 101; Iberduero, 227; id. 6 por 100, 202'50; id., nuevas, liberadas, 197; id., 25 por 100 de desembolso, 580; Minas del Rif, 630; Hornos, 219; id., nuevas, 216; Telefónicas, 589'50; Fefasa, 146,50; Papelera, 507; Sefanitro, 230 y Explosivos, 362'50.

Banco Español de Crédito

Domicilio social: Alcalá, 14 — MADRID

Capital desembolsado ..... 389.812.500'00 Pesetas

Reservas ..... 531.204.577'66 "

467 DEPENDENCIAS EN ESPAÑA Y MARRUECOS

SUCURSAL DE BURGOS

Almirante Bonifaz, 15 (Edificio de su propiedad)

URBANA.—CALLE MIRANDA, 3 (FRENTE ESTACION AUTOBUSES)

SERVICIO NACIONAL DEL TRIGO

Libretas de ahorro

SUCURSALES EN LA PROVINCIA: Aranda de Duero, Briviesca, Lerma, Melgar de Fernamental, Pradoluengo, Roa de Duero, Villadiego y Villarcayo. (Aprobada por la Dirección General de Banca y Bolsa con el número 1.520).

Comercial Farmacéutica Castellana

Calera, 29 - Apartado, 92 - Telf. 3666 - BURGOS

VENTAS AL POR MAYOR

Accesorios de Perfumería
Artículos de limpieza
Barnices, Esmaltes, etc.
Colores en polvo
Drogas industriales
Insecticidas agrícolas
Insecticidas domésticos
Materias primas industriales
Ortopedia
Perfumería en general
Pinturas preparadas
Productos de Avicultura
Productos para Ganadería
Productos químicos industriales
Productos químicos puros
Productos Solvay

Concesionario de productos L'Oréal

CONSULTE PRECIOS Y CONDICIONES

BANCO DE SANTANDER

BANCA - BOLSA - CAMBIO

CAJA DE AHORROS

Espolón, 12. — BURGOS

DIARIO DE BURGOS

Se vende en MADRID: Kiosko de "La Cibeles", de D. Pedro Alcalde y en kiosco "Pasapoga".

CULMEN, S. A.

Compañía Española de Capitalización

Príncipe, 12 — Teléfono, 22-13-83. — Madrid.

CAPITAL DESEMBOLSADO 5.000.000 de pesetas

TITULOS AMORTIZADOS EN EL SORTEO CORRESPONDIENTE al mes de Diciembre de 1954

KDCH AKS LLAN SOLL

RAX THI BGLL WOT

TITULOS COMBINADOS CON SEGUROS DE VIDA

LOTE PREMIADO EN LA DIRECCION GENERAL DE SEGUROS

SORTEO DE 31 DE DICIEMBRE ULTIMO

194

Suscriba un título en «CULMEN, S. A.»

(Autorizado por la Dirección General de Seguros y Ahorro el 28 de Febrero de 1951)

Delegado en BURGOS: José María Fernández. C/ Madrid, 5, 5.º izq.

M.E.C.D. 2017

MENSAJE DEL CAUDILLO A LOS ESPAÑOLES

(Viene de primera página)

cial; el desgarro de la unidad nacional y el asesinato y asalto a los hogares, sembrando con el terror policiaco por los propios hombres de Gobierno.

El olvido ha solido ser achaque muy español. Cuando mi generación se asomaba a la vida, en los primeros años del siglo, estaban recientes los reveses de Cuba y Filipinas, consecuencia de la imprevisión española y las vergüenzas del ignominioso tratado de Paris; aún llevaban muchas familias luto por la pérdida de sus deudos sacrificados y, sin embargo, una conspiración de silencio parecía alejarnos de todos aquellos sucesos, como si hubieran ocurrido en otros tiempos o en otros países, cohibiéndose de esta forma, cómoda y poco viril, las naturales reacciones populares.

Por ello hemos de grabar en el ánimo de las nuevas generaciones la imperiosa e ineludible necesidad de nuestro Alzamiento, las causas, los desastres y las vergüenzas que nos arrastraban hacia el abismo; que la Historia hay que aceptarla como maestra de la vida, y sus lecciones no pueden soslayarse. Una cosa es la superación del pasado en la unidad y reconciliación entre los españoles de buena voluntad, y otra que pueda olvidarse lo que nos costó esa redención.

ESTAMOS ANTE UNA COYUNTURA POLITICA ENTERAMENTE NUEVA

Por otra parte, nuestros desvelos y sacrificios han supuesto el desplazamiento de antiguos problemas y la aparición de los que corresponden a las nuevas situaciones que hemos alcanzado. Se ha reconstruido el Estado, se ha restablecido el imperio de la Ley, hemos colocado a la nación entre los países que van a la cabeza de las conquistas sociales, hemos reivindicado la independencia y la libertad de España en los tiempos de la guerra mundial, mientras rechazábamos los intentos de intromisión interior en nuestros asuntos; hemos transformado, en una palabra, de tal manera nuestra Patria que para la mayoría de las gentes se ha desvanecido el recuerdo de la fisonomía real de la España de hace veinte años. Todo eso se traduce en que estamos ante una coyuntura política nacional enteramente nueva. Sin un claro entendimiento de la situación actual, aquella unidad de dolor y de sangre que nos ha permitido sobrepasar tantos escollos y hacer frente con éxito a tantas y tan graves asechanzas, podría llegar a verse desdibujada por la confusión, la torpeza o la concupiscencia.

De buena o de mala fe, según los casos, aún hay algunos que se hacen la pregunta de a dónde vamos. Para que no haya motivo alguno de perplejidad y de duda y para atajar ese posible peligro de mal entendido, me hago cargo de esa pregunta y quiero responder puntualmente a ella, con el fin de que la línea esencial de nuestra tarea no pueda verse comprometida por incidencias, aunque sólo sea en el orden del espíritu.

En materia de formas políticas, de modos y de procedimientos de organización, quiero decir solemnemente y sin dejar lugar a dudas, que hemos construido un Estado católico, social y representativo, con sus magistraturas y puestos de mando abiertos a todos los españoles, según su mérito; donde es posible la cooperación de todos en el mejor tratamiento y gestión de los asuntos nacionales y donde actúan resortes autónomos de fiscalización, de reconocimiento y de de jucio en las iniciativas legales y de las personas que ejercen las funciones de mando.

UN NUEVO MUNDO PUGNA POR LEVANTARSE

Si fieles a la Historia, y por acomodarse mejor a nuestros sentimientos e indiosincrasia, recogimos de nuestras tradicisiones la forma de Reino, que dando unidad y autoridad presidió nuestro Siglo de Oro, no quiere esto decir que con ella puedan en ninguna forma resucitar los vicios y defectos que en los últimos siglos acabaron arruinándola. Los que sueñan que las aguas puedan volver a discurrir por los viejos cauces, se equivocan. La corriente se ha hecho impetuosa y o la conducimos en forma que circule y fecunde nuestros campos, o acabaría arrollando todo con su anárquica avenida. Lo verdaderamente seguro es lo que se levante tras una revolución sobre los principios que la dieron vida; la inseguridad es la de los que no la han pasado y la tienen pendiente. Por eso no debe preocuparnos que en esta materia nos encontremos desfasados con otras naciones. Lo real es que nos encontramos en este orden, sobre ellos, muy adelantados y lo inquietante sería que pudiéramos ir a su zaga.

Aunque en importantes sectores del Mundo civilizado persiste todavía la idea engañosa de que el liberalismo agotó el progreso político, pretendiendo desconocer la evolución del pensamiento político en todos los tiempos, hay cosas que en la política mueren todos los días necesitadas de renovación, y por encima de los egoismos y de los intereses creados, el Mundo camina sin cesar hacia formas nuevas. Lo político hace años que se viene convirtiendo en eminentemente social y son las realidades de este orden las que acaban predominando sobre el artificioso tinglado que el mundo liberal un día levantó. Muere el mundo viejo por caduco, injusto e ineficaz y frente a él otro Mundo pugna por levantarse.

ESPAÑA TIENE QUE IMPEDIR TODA INSIDIA EXTRANJERA

En política no se puede vivir al día ni de recuerdos. Hay que mirar y construir para el futuro. Los pueblos exigen eficacia y sus hondos problemas no pueden soslayarse. La libertad hay que conjugarla con la autoridad si no queremos ver sucumbir aquélla en los mares revueltos del libertinaje.

Como víctimas de la división de los españoles en partidos, que tantas oportunidades dieron a la intriga extranjera para especular con nuestra desunión y acentuar y promover nuestra debilidad, necesitamos hacer de la unidad entre los españoles y de la custodia celosa de nuestra libertad y soberanía, un principio inquebrantable de la política nacional. El español tiene que habituarse a mirar por encima de su fuego interior y de sus impetuosos movimientos de ánimo, el frío cálculo y juego de las cancillerías de otras naciones resueltas a especular a fuerza de insidias con la prontitud, la vivacidad y la ingenuidad de los españoles. Si la unidad se sirve desde el poder con ecuanimidad, abnegación y ponderación en el servicio al bien público, no olvidemos que, sin embargo, puede verse asaltado desde fuera por la calumnia, la explotación de las pasiones, las ligereza de algunos y la torpeza de los egoismos de otros.

ESPAÑA ESTA EN MARCHA Y NO NECESITA DE TUTELAS

Una táctica de la que espera mucho el enemigo de España, y para la que siempre han utilizado agentes españoles inconscientes, es la de propalar especies, crear inquietudes artificiales en torno a ellas y llevar de este modo al ánimo de las gentes la impresión de que no basta el buen sentido y la honestidad fundamental para comprender la línea esencial de muchos de los asuntos públicos. Pero yo os aseguro que podéis reafirmar vuestra fe y vuestra seguridad y que no habréis de temer nunca encontraros ante algo inopinado, imprevisible y desconectado de los antecedentes que han de imprimir carácter el futuro.

La obra de las generaciones españolas actuales quiso ser, ha sido, hasta ahora y seguirá siendo la de superar esforzadamente, y de una vez, las causas y las manifestaciones de la postración nacional y el debilitamiento de España. Todo eso se decidió con la victoria de primero de Abril de 1939. Por eso no hubo en ella posibilidad alguna de transacción y de componenda, sino de llegar a la victoria completa, a la dispersión y la derrota total de los enemigos. La lucha como camino de triunfo y la victoria como expresión de aquél son ya la afirmación y práctica de modos y cánones nuevos.

Después de la conjura internacional de revisar aquel resultado victorioso, a lo que nos opusimos de plano y con dignidad, porque es a nosotros, a los españoles, a quienes corresponde decidir sobre nuestros asuntos y porque estamos resueltos a que nuestro mañana sea hijo de nuestro hoy por sucesión legítima prevista en la Ley de Sucesión, hemos de dar por terminadas las experiencias en el vacío, los saltos y las improvisaciones históricas. España no está en un paréntesis, ni en etapa de alguna interinidad. España está en marcha y no precisa de tutelas, ni las quiere, ni las soportaría. Tampoco necesita de apaciguamientos ni de arbitrajes; porque hemos sabido establecer como el mejor fruto de la victoria el gran espíritu de comprensión y de concordia de nuestro Movimiento nacional. La salida del Movimiento nacional es el mismo Movimiento nacional en marcha y desarrollo de sus profundas posibilidades históricas.

LO IMPORTANTE ES EL CONTENIDO DE LA FORMA POLITICA

Pero si no queremos caer en un lamentable anacronismo, no debemos entregarnos a preocupaciones formales más o menos bizantinas en materia de formas políticas que están perfectamente decididas. Lo importante para nosotros ha sido siempre su contenido. Hoy son los problemas sociales, por su profundidad y su extensión, los que están reclamando de nosotros tanta atención y esfuerzo como sean necesarios hasta conseguir que parezca evidente para todos, en el terreno de los hechos y de los sistemas de convivencia, la superioridad moral y práctica de nuestros principios religiosos y políticos.

Paralelamente a nuestra obra la experiencia universal va haciendo que el Mundo esté de vuelta de muchas cosas: de aquella concepción del Estado que definía que lo más y mejor que podía hacerse para promover el bienestar público era no hacer nada, y que al hombre moderno asombra, se ha pasado a una nueva concepción que comprende y justifica el que el Estado tenga que hacer algo por promover el bienestar y la justicia. La realidad es que aquel antiguo abstencionismo va cediendo a los embates de la experiencia, forzado por la acción de las masas laborales asociadas espontáneamente en Sindicatos.

Frente al anquilosamiento, la obcecación y el empacho democrático y liberal, el sindicalismo ha sido la fuerza motriz y la respuesta social auténtica a los errores y amaneramientos incongruentes y, pese a los muchos errores que haya podido arrastrar, ha contraído, sin embargo, méritos en todos los países para hacer de él la forma de la organización social y el marco de la vida política. Esto es lo que España reconoce y sirve con su sindicalismo nacional, que abarca a la sociedad entera en sus diversos planes y sectores, absorbiendo los modos y tipos de organización del viejo liberalismo y montando sobre el Sindicato un sistema de instrumentos de representación pública. La dureza y la dificultad del camino son propias de una misión histórica de vanguardia, y a pesar de que son todavía grandes las fuerzas empeñadas en el estancamiento de España, son inferiores al genio, al valor y a la fe de nuestro pueblo.

HAREMOS DE LAS CONQUISTAS SOCIALES LA SUSTANCIA NUEVA DE NUESTRO SER NACIONAL

Unos cuantos años de buen Gobierno han bastado, aun en medio de las mayores dificultades, para adoptar las fórmulas y soluciones de avance social adoptadas en los demás países y aún para sobrepasarlas en muchos aspectos. Pues bien, no tenemos reparo alguno en declarar que no consideramos suficiente la ingente obra realizada, ni aún para el caso en que alcanzado el fortalecimiento económico que perseguimos, se vea acrecentada con ella la eficacia de lo ya establecido. Se necesitan soluciones de tal virtualidad que devuelvan a las grandes masas de población la alegría, la satisfacción interior y la certidumbre de las posibilidades de la inteligencia y del espíritu humano, para dominar y vencer las causas de la injusticia y del contrasentido.

Tenemos, pues, ante nosotros un glorioso y hermosísimo quehacer al que en cumplimiento de la ley de Dios, nos debemos en alma y vida, y aún cuando contamos en escasa proporción con la guía del saber positivo, a causa del deficiente desarrollo en estas materias, lo impulsaremos y lo forzaremos en la medida de nuestras posibilidades sin conceder nada a la utopía o a la improvisación. Con la ayuda de Dios, vamos a hacer de las conquistas sociales la sustancia nueva de nuestro ser nacional, de la unidad entre los españoles y de la definitiva recuperación de la salud histórica de nuestro pueblo.

IMPORTANCIA DEL PAPEL DEL HOMBRE EN EL MECANISMO ECONOMICO

Dios hizo al hombre libre y señor de las cosas. Y es la pérdida de esa libertad y señorío la que envenena los espíritus cuando se producen limitaciones y servidumbres de origen estrictamente humano y principalmente cuando se producen limitaciones y servidumbres que pueden ser salvadas y sirven de soporte para la prepotencia de unos pocos a costa de la miseria de los más. Si se reconoce al hombre en su valor y su papel decisivo en el mecanismo económico, ese papel del que tenemos evidencia moral e intelectual, si se acierta a cifrarlo o estimarlo en alguna manera, se salvarán esas deficiencias de pensamiento económico. Si se hace que los factores económicos que intervienen en la producción encuentren la remuneración correspondiente de su valor, habremos consagrado la sustancial participación de los trabajadores en los beneficios de la empresa.

No es este el momento de entrar en discusiones académicas o científicas de asuntos como éste, sometido en estos momentos a elaboración y estudio. Pero si es de competencia nuestra decir lo que echamos de menos y denunciar solemnemente que no hay sutilezas ni análisis que puedan convencernos de que una situación donde el factor económico humano se posterga y se desconoce en gran manera, pueda expresar el máximo de las posibilidades humanas y el óptimo de la ordenación económica. Es preciso que conozcáis el área de nuestras aspiraciones y la verdadera dimensión de los problemas que tenemos nosotros y a los que no podemos, ni debemos, ni queremos negar nuestra voluntad y nuestro pensamiento.

PERSEGUIMOS CONQUISTAS SOCIALES DEFINITIVAS Y CONCRETAS

En cuanto al ritmo de ejecución y de marcha, habremos de acomodarnos a las circunstancias y aprovechar las oportunidades para que los pasos sean dados en firme y en ningún caso pudieran ser contraproducentes. Al mismo tiempo, es necesario continuar la labor y promover el progreso técnico e industrial y el aprovechamiento de nuestros recursos, que mejoren al máximo ritmo la base geográfica de nuestra vida y las formas y modos de capacitación y educación, sin dejar de hacer frente a nuestras obligaciones internacionales y a los deberes que nos impone el glorioso pasado de España.

Los máximos objetivos del bien público no pueden ser programados ni sujetos a un plan concreto de ejecución. Los máximos objetivos del bien público responden a la necesidad de establecer una dirección y un sentido permanente a los que ajustar el quehacer determinado de cada momento. En cuanto al fondo, perseguimos conquistas sociales definitivas y concretas, que establezcan práctica y realmente la solidaridad nacional y hagan del Estado personificación efectiva de la Patria.

EL MOVIMIENTO CIERRA EL TIEMPO DE LAS INTERINIDADES

Toda esta gran obra, sin embargo, llegaría a perderse si no existiera el Movimiento nacional sirviéndola con su doctrina, su lealtad y su espíritu de sacrificio, si nuestra Cruzada no nos hubiera ofrecido esa pléyade de hombres inasequibles al desaliento, que viene montando la guardia política de las esencias de nuestra revolución, y si nos faltasen esas organizaciones juveniles que, encuadrando a la juventud, vienen formando las generaciones que han de sucedernos. El Movimiento nacional cierra el tiempo de las interinidades y de los caminos que no sean su mismo natural y progresivo desarrollo para abrir cauce a la vida histórica de España sobre la unidad, la grandeza y la libertad de la Patria. La perspectiva general de este desarrollo progresivo de nuestro Movimiento, hace referencia a doctrinas y a problemas bien diferentes de las triquiñuelas y bizantinismos con los que se nutrió, tiempos atrás, la vida política nacional y con los que todavía se nutren esos diminutos conciliábulos de tertulia aburrida, frívola e insignificante. La trayectoria que tenemos ante nosotros, deja a un lado aquellas pequeñas cosas para resolverlas de camino como cuestiones incidentales, porque sólo así podremos aspirar a estar en condiciones de preparación para el futuro, entendido como continuidad de cada presente en sucesión normal.

ESPAÑA EN EL MUNDO

Os decía al comenzar esta oración que el horizonte internacional estaba preñado de inquietudes y que, por nuestra colocación en el Mundo, nos encontramos comprendidos en el área general de sus inmediatas consecuencias. Esto enfrenta a nuestra nación con responsabilidades ineludibles, a las que viene respondiendo nuestra política exterior y que justifican la necesidad de los acuerdos establecidos para nuestra defensa con los Estados Unidos de América. No es posible ya para las naciones abroquelarse en posiciones egoístas de inhibición. El área de los acontecimientos bélicos y sus consecuencias no pueden ya circunscribirse y, nos guste o no, estamos destinados a ser sumandos de una misma defensa.

Es de todos bien conocido que no nos corresponde responsabilidad alguna por ese concurso de errores que ha puesto al comunismo soviético en situación de mantener constantemente en jaque la paz del Universo; ni en el fracaso de las Naciones Unidas en su propósito de mantener la paz mundial y abrir el camino a una situación de desarme y seguridad internacionales. Las complacencias, las vacilaciones, los egoísmos mal entendidos, los abusos de Poder, la resistencia a los hechos ineluctables, las debilidades suicidas, las contradicciones y anacronismos que esterilizan la acción diplomática, tampoco han sido cosa nuestra ni nada hemos tenido que ver en ellas.

ACTITUD FRENTE AL COMUNISMO

Nosotros hemos venido sosteniendo desde hace cerca de veinte años que frente al comunismo soviético no es cosa de formular condenas y amenazas hoy para desdecirlas y paliarlas mañana, presumiendo de barajar más cartas de las que realmente existen. Si el comunismo se quedase dentro de sus fronteras, poco tendríamos que decir; pero el comunismo es un mal sustantivo y radical que amenaza a todos los pueblos y frente al cual lo más

(Concluye en tercera página)

Cine Cordon

HOY sensacional ESTRENO

Una producción de impresionante realismo, emotiva y grandiosa
Sesiones 5'15 — 7'45 — 11 noche
La mejor película dirigida por LUIS LUCIA

Teléfono, 5507

Popular Cinema — Gran programa doble, de 4 a 11 noche
UN CABALLERO ANDALUZ (t.) y CORAZON DEL MUNDO (t.)
Sesiones de 4 a 7,30 y de 7,45 a 11 noche. Precios, 4 y 5 pesetas.

Selección y Comercio de Patata, S.A.
S. E. Y. C. O.
CONCESIONARIA DEL ESTADO PARA PRODUCIR PATATA CERTIFICADA Y SELECCIONADA DE SIEMBRA
Vitoria, 21 — Apartado, 133 — BURGOS — Teléfonos 4491 y 2521 — Telegramas "SEYCO"
Desea a los labradores - colaboradores de la provincia, un feliz y próspero año de 1955

ANUNCIOS OFICIALES

Administración Principal de Correos

Hasta las doce horas del día 10 de Enero próximo, se admiten proposiciones para el Concurso del establecimiento de una Agencia Postal en la Barriada de Manuel Illera, en las condiciones que se fijan en la Administración de Correos, donde pueden informarse.

El importe de este anuncio será de cuenta del adjudicatario.

Burgos, 30 de Diciembre de 1954
EL ADMOR. PRAL.

La seguridad de acertar
y la ventaja de disfrutar usted mismo de su
REGALO de REYES debe animarle a visitar
VACELSA

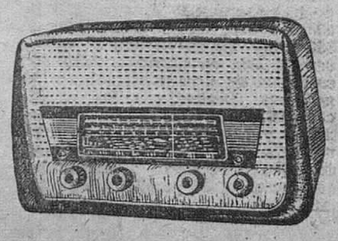

participará en el sorteo del Receptor Iberia, ya que por cada 10 pesetas de compra le obsequiaremos con un número
Utilice un crédito personal y adquiera hoy mismo lo que precise

Florymas — VITORIA 11 — BURGOS — Coronas

TRASLADO DE ENFERMOS
AMBULANCIA SANITARIA
Teléfonos: 2210 y 2326

Leche vaca y oveja
compra Industrial Quesera
Procurador núm. 13

El mejor regalo de Reyes
Máquina de escribir de Cartera - Alemana TIPPA
Véala en FOURNIER

SAN ROQUE QUINADO
Gran reconstituyente

Modas Victoria
Desea un venturoso Año a su distinguida clientela

OCASION
Enciclopedia Espasa completa, 89 tomos. Se vende, Almirante Bonifaz, 1, p.º 2. Teléfono, 3911.

Estilográficas FOURNIER
Un regalo de Reyes :-: CASA especializada

Camiones a Valencia y Alicante
ADMITEN CARGA :-: Teléfono, 3693

VIDRIERA BURGALESA
Despacho y oficinas: Cordón, 5 - Telf. 2233
LUNA PULIDA CRISTAÑOLA — VISION CLARA — ETIQUETA GARANTIA
Grandes almacenes de lunas y vidrios planos.
Fábrica de espejos biselados - Rótulos en cristal.
Lunas "Securit" para automóviles - Vidrios impresos, blancos y de color, estriados, armados
Desea a clientes y amigos próspero año de 1955

HIJOS DE RIU, S. L.
Manufacturas de confecciones al por mayor
Miranda, 14 — Teléfono 1749 — BURGOS
DESEA A SUS CLIENTES UN PROSPERO AÑO NUEVO

LA CERVECERA DEL NORTE, S. A.
Desea para sus clientes y público las mayores prosperidades en el Nuevo Año 1955.

M.E.C.D. 2017

La conmemoración cidiana en Burgos debe constituir la gran efemérides nacional, con proyección hispano - americana, del año 1955

Una lección en piedra y bronce para los españoles y vocero en plástica de gestos y actitudes de nuestra Historia para el extraño, será el conjunto cidiano de nuestra ciudad

La adjudicación de las obras de ampliación del abastecimiento de aguas potables, la colocación de la estatua del Cid, y la incorporación de Gamonal trilogía de los acontecimientos más importantes de la vida local en 1954

Declaraciones del alcalde al director de DIARIO DE BURGOS

Ya es tradicional que el alcalde de la ciudad hable a los burgaleses a través de nuestro periódico en dos ocasiones solemnes todos los años: con motivo de las fiestas de San Pedro y al iniciarse un nuevo periodo cronológico en primeros de Enero.

Este año de 1954 ha sido de una importancia excepcional en los anales de Burgos y por eso las palabras del regidor de la Cabeza de Castilla revisten también extraordinario interés, sobre todo, además, teniendo en cuenta la inminencia de la conmemoración cidiana, hito memorable en los anales burgaleses.

Nuestro director ha celebrado una amplia entrevista con el alcalde de la ciudad, don Florentino-Rafael Díaz Reig. A sus importantes manifestaciones no queremos siquiera ponerles sino el proemio indispensable para agradecerle la nueva gentileza que a DIARIO DE BURGOS ha dedicado, a través de nuestro director y felicitarle por la seserie de felices resultados conseguidos, de los que son buen compendio sus propias declaraciones. Y hecho esto constar pasamos a trasladar al lector el texto íntegro del diálogo sostenido.

Hélo aquí:

Trilogía de señalados acontecimientos

—En 1954, indudablemente, se han producido acontecimientos de importancia destacada para Burgos. ¿Cuáles son, a su juicio, los más señalados, es decir, aquellos que más directamente vienen a culminar las aspiraciones burgalesas en el año que acaba de concluir, tanto en orden al desenvolvimiento actual de la ciudad como en cuanto se refiere a su futuro?

—Sin duda alguna son dos de bien diferente carácter, los que entiendo culminan añejas aspiraciones burgalesas: la adjudicación de las obras de ampliación del abastecimiento de aguas potables y la colocación de la estatua del Cid; ambas parecían inalcanzables y realmente ha puesto a prueba la paciente espera de los burgaleses y el tesón de todos. La incorporación de Gamonal a Burgos y su fusión en un sólo Municipio completa la trilogía de los acontecimientos que creo bien pueden reputarse como los más importantes de la vida local.

Más de un cuarto de siglo llevaba planteado el problema del agua

—¿Sería tan amable que efectuase un análisis sumario del proceso de gestión que ha venido siguiendo cada uno de esos problemas hasta su feliz desenlace?

—Larga es la historia del empeño de dotar de suficiente agua potable a la ciudad de Burgos y distantes los primeros intentos. Habría que recordar que, en 1928, el Ayuntamiento presidido por el Sr. García Vedoya enfocó ya su posible resolución y si bien no logró alcanzar el objetivo propuesto, sí consiguió para la Corporación municipal la concesión de los 200 litros por segundo a derivar del río Arlanzón.

Posteriormente se repiten nuevos intentos de solucionar este problema del abastecimiento más imprescindible para la ciudad, ya que la situación se agrava a medida que la población crece y la construcción urbana se extiende.

Se llega, incluso, dada la situación y el elevado coste de la obra de una nueva traída, a buscar un aprovechamiento de las aguas del río Arlanzón cercano a la ciudad —claro es que con sus adecuada depuración— con elevación por bombeo hasta el depósito actual. Esta solución dictada por el mejor deseo —que me complazco en proclamar— de solucionar, con relativa rapidez y también relativo poco coste de primera instalación, el apremiante problema del progresivamente insuficiente abastecimiento, tenía algunos graves inconvenientes, pues si bien era más reducido el presupuesto de primera instalación tenía que recurrirse a bombeo, el cual gravaría progresivamente el coste, se dependía del suministro de energía o había que instalar reserva térmica, las aguas suministradas perderían su calidad o habría que recurrir a más costosas instalaciones de coagulación, decantación, precipitación, filtraje y rectificación, las cuales además exigían una escrupulosísima y segura vigilancia. En pocas palabras, lo que se ganaba en reducción de presupuesto y por tanto en costes fijos, se perdía en los costes variables; y lo que se ganaba en posible rapidez se perdía en seguridad y calidad.

En esta situación de enfoque del problema y sin dejar de seguir los trámites necesarios para esta posible solución —varias autorizaciones ministeriales entre otros— iniciamos otra diferente orientación: la clásica de traer el agua captada de lugar lo más próximo posible al pantano, que es un magnífico depurador natural. Como la dificultad de acometer esta solución estribaba en su elevado presupuesto —46.000.000 de pesetas en cifras redondas— gestionamos, conjuntamente con todas las autoridades burgalesas, la subvención del Estado. Esta se concedió especialmente para Burgos por Decreto del 23 de Febrero de 1951, según el cual el Ayuntamiento debería desembolsar inicialmente sólo la cuarta parte del presupuesto y otro 25 % reintegrarlo en veinte años de plazo, aportando el Estado la mitad exactamente a fondo perdido. Este decreto especial, años más tarde, se aplicaba con carácter general, pero ya Burgos había conseguido —con alguna otra Ciudad, como Oviedo— anticiparse en el tiempo.

Con esta fuerte ayuda estatal, la solución era clara y sólo requería imprimirle celeridad en la tramitación del expediente, que ya dependía de la Dirección de Obras Hidráulicas y de la Confederación Hidrográfica del Duero. Esta última tenía que redactar el correspondiente proyecto, pero para ahorrar tiempo ya el Ayuntamiento había encomendado al ingeniero señor Paz Maroto y ayudante señor González Camiñas el desarrollo y puesta al día del proyecto y presupuesto que formaba parte del Plan General de Urbanización, Ensanche y Saneamiento de la ciudad.

En Octubre de 1951, la Confederación Hidrográfica del Duero abrió información pública sobre el proyecto. En Enero de 1952 se tramitan los informes previos indispensables de las Direcciones Generales de Ferrocarriles y Caminos. La terminación del proyecto de replanteo por la Confederación se logra en Marzo del mismo año y pasa a informe de la Junta provincial de Sanidad, la cual lo aprobó, rapidísimamente y por unanimidad, felicitando al Ayuntamiento. Después de aprobado por el Excmo. Sr. Conde de Vallellano el expediente de información pública, tiene que volver el proyecto a la Confederación por estimarse, a juicio de los técnicos de la Dirección, que debe modificarse la parte relativa a galerías, dándole mayor altura. En Julio de 1953 se aprueba definitivamente por el Excmo. Sr. Ministro de Obras Públicas el proyecto, con un presupuesto de contrata de 3.746.083'11 pesetas para conducción rodada, pesetas 37.322.926'24 para conducción forzada y 5.238.087'68 pesetas para el depósito regulador, haciendo un total de 46.307.097'73 pesetas.

Simultáneamente, el Ayuntamiento había iniciado en Agosto de 1953 expediente para las expropiaciones necesarias, el cual se pudo dar por terminado rápidamente, a los efectos de disposición de terrenos, mediante los depósitos de las correspondientes cantidades, donde hubo discrepancias de valoración o el pago donde hubo aceptación, que fué la mayoría. Había también que depositar o garantizar al Estado, para pago del 25 % de inmediata aportación municipal a la obra, 11.576.774'45 pesetas. El depósito de efectivo representa ha, entre otras dificultades, la pérdida inútil de intereses hasta el momento en que hubieran de hacerse los pagos. Para obviar esta dificultad se concertó con la Caja de Ahorros Municipal, como siempre dispuesta a cooperar eficazmente en todo lo que pueda significar engrandecimiento de Burgos, una operación de Tesorería mediante la cual garantizaba el pago en el momento preciso con contrapartida de Obligaciones Municipales, ahorrando así hasta la fecha intereses por una cuantía que superaría las 700.000 pesetas.

Se tenía ya el proyecto de replanteo aprobado por la Confederación y el Ayuntamiento podía ofrecer, como así hizo el 9 de Enero de 1954 los terrenos necesarios para la ejecución de la obra y la garantía de efectuar, en el momento preciso, el pago de los 11.576.774'45 de pesetas, la cuarta parte del presupuesto. Con ambos ofrecimientos se solicitó del ministro de Obras Públicas que las obras salieran a concurso, pero surgía la dificultad de falta de consignaciones en el Presupuesto General del Estado para atender a su aportación del 50 % a fondo perdido y del 25 % como anticipo al Municipio. Salvados estos obstáculos, gracias a la favorabilísima disposición hacia Burgos del Excmo. Sr. Conde de Vallellano, el Consejo de ministros de 5 de Marzo de 1954, presidido por el Caudillo, protector de nuestra Ciudad, acuerda la celebración del concurso para la ejecución de las obras de ampliación del Abastecimiento de Aguas de Burgos.

Al concurso se presentaron numerosos licitadores con propuestas muy variadas en cuanto al tipo de tubería a presión, que era la parte más importante de la obra. Por esta causa, pese a nuestras gestiones solicitando únicamente rapidez en la resolución aunque comprendíamos que ésta no era fácil, los necesarios estudios y tres informes preceptivos de la Confederación naturalmente exigieron su tiempo y la Dirección General de Obras Hidráulicas, vistos estos informes y los posteriormente solicitados, resolvió ante las dificultades, declarar desierto el concurso. Pero nuestras reiteradas solicitudes de rapidez, siempre escuchadas tanto en el Ministerio como en la Confederación, fueron especialmente atendidas por el Excmo. Sr. Conde de Vallellano, ministro de Obras Públicas, secundado activamente por el Ilmo. Sr. García Sola, director general; ingenieros Sres. Bardán y Mendoza, de la Dirección General de Obras Hidráulicas; director de la Confederación Sr. Corral e ingenieros señores Valera y Rodríguez del Palacio y gracias a su diligencia pudo resolverse el concurso en un plazo excepcional, aun teniendo en cuenta que los estudios e informes del concurso anterior y la especificación de tubería de fundición facilitaron su dictamen.

Como Vd. apreciará por este extenso relato, —aunque he omitido incidencias, estudios y tanteos de menor importancia—, era largo el camino de gestiones y tramitaciones a realizar. No hemos dejado nunca de prestar la atención que merecía la resolución de este grave problema del abastecimiento de aguas, ni creo que hayamos perdido tiempo, en lo que estaba bajo nuestra acción. El que simultáneamente a gestiones, solicitudes de ayuda y cumplimiento de trámites —los cuales obligan tanto a los Departamentos ministeriales como al Ayuntamiento— se hayan realizado otras obras, también imprescindibles, como el colector, no significa que se dejase el abastecimiento en segundo término. El aplazar la obra del colector u otras de las realizadas, no hubiese representado adelanto, ni de un día, de la obra del nuevo abastecimiento; más bien creo que esta acción múltiple puede significar un buen aprovechamiento de tiempo que en todo apremia.

Pero, al fin, todos los trámites están cumplidos, y pronto, esta Primavera, comenzarán a colocarse los tubos de la nueva conducción.

LA ESTATUA DEL CID Y EL PUENTE DE SAN PABLO

Creo que puedo ser más breve, por mejor conocido del público burgalés, en el relato del proceso de erección del Monumento al Cid.

Encargada la modelación de la estatua del Cid por el Ayuntamiento presidido por don Carlos Quintana Palacios, al artista escultor don Juan Cristóbal González, las dificultades de su concepción —dado el excepcional carácter de la figura histórica de Rodrigo Díaz de Vivar—, las dimensiones de la obra, etc., hicieron que la previsión de plazos fuese desbordada.

Todo el mundo conoce el incidente de la caída de una gran parte de la figura modelada en barro, lo que obligó a comenzar nuevamente el trabajo con más fuerte armazón interno. Después su paso a escayola, el retoque de ésta, introduciendo modificaciones importantes. Su troceado para ser entregada al fundidor. El moldeado de cada trozo en cera. El repaso de ésta por Juan Cristóbal. Nuevo moldeado para derretir la cera y verter después el bronce líquido —bronce que previamente había sido también troceado a torno de los cañones cedidos por el Ministerio del Ejército—. Montaje de la estatua en el taller para su ajustado y nuevo repaso, esta vez del bronce. Recepción por la Junta Cidiana, que ya había emitido su dictamen en otros momentos del largo proceso. Nuevo despiezo y traslado a Burgos para ser montada, en la forma que todos los burgaleses conocen, sobre su pedestal.

Paralelamente a este proceso de ejecución de la estatua, se determinó primeramente el lugar de emplazamiento. Decidida la plaza de Primo de Rivera y estando en ejercución las obras de ampliación del Puente de San Pablo, surgió la idea de ennoblecer este puente poniéndole a tono con la estatua (hasta entonces sólo se había pensado en la del Cid). Se consiguió de la Jefatura y Dirección de Obras Públicas la modificación de los tajamares y la sustitución de la antigua barandilla de hierro por otra de piedra, surgiendo la iniciativa —creo que fué del entonces concejal e Ingeniero de Caminos burgalés Sr. Sagredo— de ornamentar de alguna forma el puente. La idea cobró mayores vuelos y se convocó un concurso para anteproyectos de ornamentación del Puente de San Pablo, que fué muy concurrida. El Jurado, que premió varios de los trabajos presentados por ser muchos de ellos de gran calidad, propuso como primero al presentado por el arquitecto Sr. Chueca, el cual actualmente se está terminando de realizar. Nuevo concurso para seleccionar los modelos de estatuas para el puente y que se adjudicó al Sr. Lucarini. Simultáneamente se ejecutaba la cimentación del pedestal y se adjudicaba, también mediante concurso, la ejecución de éste, así como posteriormente la de los bancos y pilonos, actualmente en realización. Determinación por la Junta Cidiana de los motivos que debían representarse en los relieves. Nuevo concurso para adjudicar éstos, que se ejecutarán en bronce, modelados también por el Sr. Lucarini. Quedan todavía los motivos ornamentales que sustituirán a los primeramente proyectados templetes, sobre los muros del río en la Plaza de Primo de Rivera y que enmarcarán el puente. Se intenta ahora el bronceado de las farolas y algunas pequeña modificación de éstas. El bronceado es más noble y apropiado al conjunto, además de ser, a la larga, más económico que la pintura.

Largo ha sido también, en este caso, el camino recorrido; continuada la atención del Ayuntamiento y de la Junta Cidiana; pero todo se puede dar por bien merecido, esfuerzos y paciencia de los burgaleses, si el conjunto resulta noble y acorde con el empaque y carácter de nuestra ciudad. Porque, enclavado como está en la carretera más importante de España, la de Madrid-Irún, el conjunto Cidiano, no sólo constituye un homenaje monumental a Rodrigo Díaz de Vivar, sino también una acogedora bienvenida al visitante, un motivo de fijación del viajero, un perenne pregón de nuestras glorias, que, en su silencioso estar, gritan al turista. Lección en piedra y bronce para españoles; vocero, en plástica de gesto y actitudes, de nuestra historia, para el extraño. El tiempo, en el que se crea la fama y el renombre nos dirá si se lograron las pretensiones y se pudo agregar algo, lo que es difícil, a este Burgos tan colmado de riqueza artística, digno de retener la mirada del que pasa...

LA FUSION DE GAMONAL CON BURGOS

La fusión de Gamonal con Burgos ha sido el resultado del reconocimiento de una realidad largo tiempo sentida y afrontada con la única aspiración —común a los miembros de ambas Corporaciones— de alcanzar el bien general. La comprensión y cordialidad hicieron fácil su preparación, así como el superar las naturales dificultades, en lo que cooperaron eficazmente los secretarios de ambos Municipios, además de contar, en todo momento, con la valiosísima ayuda del Excelentísimo Sr. Gobernación civil. El rápido despacho por los Departamentos del Ministerio de la Gobernación y Consejo de Estado abrevió excepcionalmente el periodo de tramitación, lo cual debemos agradecer especialmente al Excmo. Sr. D. Blás Pérez González, ministro de Gobernación.

Burgos hacia el futuro

—Culminada ya una etapa bien definida en el decurso de las tareas municipales ¿qué proyectos son los más interesantes entre los que existan en el seno de la Corporación?

—Acelerar, al máximo posible, la ejecución de las obras de ampliación del abastecimiento de aguas potables; "soldar administrativamente" este nuevo abastecimiento con el actual; mejorar y ampliar la red de distribución, es decir, rematar esta empresa de dotar de agua potable a toda vivienda, de modo real y efectivo, cualesquiera sea su situación, para lo cual queda todavía, a pesar de haber dado el gran paso, una delicada y dura tarea.

La fusión de Gamonal con Burgos, aparte del cumplimiento de los compromisos adquiridos, que lo son de cubrir necesidades perentorias como alcantarillado y abastecimiento, amplía el ámbito de acción municipal y crea nuevos problemas que deben resolverse con prontitud y decisión.

El paso superior sobre el ferrocarril, que evitará la desviación de la carretera general Madrid-Irún; el cual aun cuando ya está en construcción exige apertura de las calles de acceso, rampas, muros, afirmado, etc., en colaboración con la Jefatura de O. P. y Dirección General de Carreteras.

Ampliación del nuevo alumbrado, llevándolo hasta los barrios más extremos. Dotación de los nuevos Grupos Escolares, ya a punto de terminarse sus edificaciones. Apertura de la Avenida Norte por la cual se llevará la nueva conducción general de agua y del segundo tramo del Colector. Regularización de la Plaza de Vega. Y sobre todo aceras... aceras y siquiera somera urbanización en extrarradio y aún en el centro.

Mucha tarea..., desde luego..., pero menos, con todo, de lo que Burgos necesita.

Líneas generales de la próxima conmemoración cidiana

—Estamos ya en el "Año cidiano". A este respecto ¿no le parece oportuno subrayar ante los burgaleses la transcendencia de la conmemoración que se avecina, expresando, a la vez, sintéticamente, el ánimo con que el Ayuntamiento se dispone a dar cima a esa secular aspiración de la ciudad de que un monumento perpetúe y exalte la memoria del Campeador?

—Salvando la transcendencia sobrenatural de los Santos, dudo que sea posible encontrar figura histórica tan señera, de tan fuerte carácter, de tan honda humanidad, de tan acusado heroísmo, como la de Rodrigo Díaz de Vivar. Pudiera decirse que solamente en figuras tan recias y humanas, tan generosas y arrojadas, se puede formar el halo mítico; que sólo sobre gestas tan extraordinarias florece la leyenda. Pero así como Hércules es únicamente puro mito y Sigfrido sólo se sustenta en la leyenda, desgajados ambos de los posibles personajes históricos sobre los cuales hubiese podido formarse el mito o tejerse la leyenda, el Cid ha quedado firmemente anclado en la Historia y afianzado sobre la auténtica realidad del héroe. He aquí una de las razones, acaso la más profunda, para exaltar, en toda ocasión, su figura histórica inigualable que continúa siempre —y hoy con más necesidad que nunca— proclamando la grandiosidad del sacrificio heroico, dictando normas de recta conducta, ejemplificando con recio carácter, manteniendo los eternos valores espirituales cristianos y radicalmente españoles.

Por todo ello, el Ayuntamiento se apresta, con el mejor y más decidido ánimo, a exaltar su memoria y a reavivar su recuerdo. La Conmemoración Cidiana, bajo el patrocinio y rectoría del Ministerio de Información y Turismo, en colaboración con los de Asuntos Exteriores, Ejército, Aire y Educación Nacional, creemos que debe constituir la gran efeméride nacional, con proyección hispanoamericana, del año 1955 con un rango que el Ayuntamiento, por sí solo dada su limitación de recursos, no podría en modo alguno alcanzar.

El programa, que quizás pudiera tildarse de ambicioso, ya está perfilado y sometido a decisión del Excmo. Sr. D. Gabriel Arias Salgado, ministro de Información y Turismo, y del director general de Información, Ilmo. Sr. D. Florentino Pérez Embid. Por natural y lógica consideración, no me es posible desarrollar el programa, todavía no aprobado en definitiva, pero sí puedo indicar a los burgaleses que abarca actos religiosos, desfiles militares, evocaciones históricas, cabalgadas a San Pedro de Cardeña, justas y juegos de armas medievales, retretas nocturnas, representaciones teatrales, certámenes literarios, exposiciones, iluminaciones, etc.; aunándose lo solemne y lo popular, tratando de impregnar todo de simbolismo y evocación, intentando llenar el ámbito de la ciudad, durante los días de la Conmemoración, con la presencia del espíritu que el Cid encarnó y con el vivo recuerdo de Rodrigo Díaz, el que en buena hora nació.

PALABRAS FINALES

Antes de despedirnos —concluye diciendo el alcalde— quisiera que ,a través de DIARIO DE BURGOS, hiciera llegar a todos los burgaleses y vecinos que nuestra ciudad cobija mis votos de prosperidad y felicidad en el nuevo Año que ahora comienza. ¡Que a todos y a nuestro Burgos nos siga dispensando su protección mediadora Santa María la Mayor!

Hoy, incorporación oficial de Gamonal a nuestra ciudad

Conforme tenemos anunciado, hoy se celebrará la incorporación oficial de Gamonal a Burgos.

En primer término habrá una misa en la iglesia de Santa María la Real con asistencia de las dos Corporaciones, presididas por el gobernador civil. A continuación se trasladarán a la capital, en cuya Casa Consistorial tendrá lugar la solemne sesión en que se dará estado oficial a la disposición del Ministerio de la Gobernación decretando la anexión del término de Gamonal a Burgos.

HIJOS DE SANTIAGO RODRIGUEZ

Casa Editorial fundada en 1.850

IMPRENTA LIBRERIA PAPELERIA

Laín Calvo, 12 Teléfonos: 1443 y 3117

HIJOS DE PEDRO CARCEDO S. R. C.

Telegramas: CARCEGAR

COMPAÑIA MERCANTIL E INDUSTRIAL DOMICILIADA EN BURGOS - CASA FUNDADA EN 1.900

ALMACEN DE COLONIALES, VINOS Y LICORES FINOS

Depósito exclusivo del mosto «UN MOSTO» :-: Cervezas «EL LEON»

Vitoria, 28 Apartado, 99 Teléfonos, 1314 y 2719 BURGOS

Desean a clientes y amigos un próspero año de 1955

M.E.C.D. 2017

INSTALACIONES ELECTRICAS

- Masé S.L. -

Desea a clientes y amigos un feliz año 1955

¡¡SIEMPRE ENTRE LOS PRIMEROS!!

VENCEDORES DE LA GRAN OLIMPIADA FLUORESCENTE PHILIPS 1954

VIAJE A HOLANDA

ELECTRICIDAD LLAMAS	León.
LUZYSON, S. L.	Vigo.
ALEJANDRO SOLER	Valencia.
JOSE MINGUELL	Bellpuig (Lérida)
MARTI Y PALA	Barcelona.
MARTINEZ Y CASAS, S. EN C.	León.
LACARRA	La Coruña.
JESUS LAGO Y LAGO	La Coruña.
VDA. DE MARIO TAPIOL	Badalona (Barcelona).
SDAD. BILBAINA DE ELECTRICIDAD	Bilbao.
ELECTROFIL GRANADA, S. A.	Granada.
ALMACENES ELECT. BASARTE	San Sebastián.
FRANCISCO PERIAAN	Cádiz.
IGNACIO EGUIA	Eibar (San Sebastián).
INSTALACIONES E. MASE	Burgos.
VICENTE PICHO, INGENIERO, S. A.	Valencia.
FRANCISCO BENITO DELGADO	Madrid.
ANTONIO SOLIS	Valencia.
JOSE MARIA AGUIRRECHE	Bilbao.
VDA. DE MIGUEL ROCA	Valencia.

VIAJE A BARCELONA

FRANCISCO CRESPO	Madrid.
PERFUMERIA BARBERO	Flix (Tarragona)
LA REAL	Barcelona.
ELOY VIDAL	Valls (Tarragona)
FRANCISCO PASTOR	Sedavi (Valencia).
ANTONIO GARRIGA	Manresa.
BERNARDO BORRELL	San Carlos de la Rápita.
JULIO MARTINEZ	Barcelona.
ADRICAR RADIO	Martos (Jaén).
FRANCISCO BLAZQUEZ	Piedrahita (Avila).
PEDRO CAPDEVILA	Martorell.
JESUS BLANCO VELASCO	Miranda (Burgos).
JOSE SORIANO	Segorbe (Castellón).
RADIO ELECTRA	Tremp (Lérida).
GOMEZ Y AYALA	Morón de la Frontera (Sevilla)
M. I. R., S. L.	Madrid.
RADIO ZAS	Pontevedra.
ANTONIO MAGAN (RAD. ELECTRICIDAD)	Torrente (Valencia).
JUAN FORASTER CAIXAS	Zaragoza.
JAIME VEGA	Burgos.
RAFAEL GIMENEZ	Granada.
ANTONIO CARRAL	Madrid.
J. BOLET	Barcelona.
HILARIO ROYO	Zaragoza.
MANUEL HENTSCHEL	Orense.
LIDA, S. L.	Albacete.
PEDRO FONT	Granollers.
CANAL Y LLORENTE	Cistierna (León).
DIONISIO MAGALLANES	Madrid.
VASCO CASTELLANA	Burgos.
JOSE MARIA LUCAS	Almería.
ELADIO FRANJO	Monforte.
J. MORO Y CIA	La Coruña.
RADIO PRIETO	Logroño.
ANTONIO VALERA	Murcia.
BERGIUM ELECTRO	Berga (Barcelona)
MANUEL RODRIGUEZ ASTOLA	Valencia.
MAURICIO CANTERO	Burgos.
RADIO VELASCO	Béjar (Salamanca).
LUIS ROGER	Valencia.
FRANCISCO ARUA	Vitoria.
P. Y J. SOLORZANO	Salamanca.
JESUS LAGO Y LAGO	Lugo.
AGROINDUSTRIAL Y MINERA, S. A.	León.
MANUEL GIMENO	Valencia.
I. M. A. R. E., S. L.	Tarragona.
MONTAJES E. REVENGA	Madrid.
VDA. JUSTO GUIBERT	Pamplona.
ELECTRICIDAD MADARIAGA	Bilbao.
JORDI Y VICENTE	Barcelona.
P. M. VIVOMIR	Barcelona.
PEDRO BRUNET	Figueras (Gerona).
BLAS HERRERO	Valencia.
LABORATORIO RADIO ONDAS	Santiago.
JOSE RUEDA	Málaga.
JESUS CRESPO	Burgos.
ANTONIO VELASCO	Puente Genil (Córdoba).
SAENZ, ELECTRICIDAD	Bilbao.
ELECTRICIDAD PEDRO CASTELL	Manlleu (Barcelona).
VDA. ANTONIO CUEVAS	Albacete.
IGNACIO SORIA	Pamplona.
MANUEL RUBIO	Jaén.
MONTANER, S. A.	Madrid.
SANZ, LIMITADA	Valencia.
CARLOS S. VICTORIA	San Sebastián.
ELECTRO COMERCIAL	Santa Eugenia del Ter.
FELICIANO CRISTOBAL	León.
ARTURO VALVERDE	Barcelona.
ENRIQUE COCA	Zaragoza.
JOSE DOMINGO	Barcelona.
GINES PARRA	Valencia.
ADOLFO HIELSCHER	Madrid.
J. JUAN MURS	Sabadell (Barcelona)
AGUSTIN MOLINERO	Madrid.
ELECTROTECNICA MORENO	Valencia
PASCUAL DOMENECH	Elda.
LUIS BROTONS	Elche.
FRANCISCO OLIVA	Madrid.
FRANCISCO SALES	Valencia.
HIDROELECTRICA DEL CANTABRICO	Gijón.
G. I. E. S. A.	Zaragoza.
GUILLERMO STOON	Madrid.
FEDERICO MONTERO	Córdoba.
MAMERTO RAMOS	Madrid.
JOAQUIN GUARDEÑO	Madrid.
JOSE CUSIDO	Tarrasa.
ELECTRO REHEN	Valencia.
COMERCIAL DE ELECTRICIDAD	Bilbao.
APLICACIONES GENERALES	Barcelona.
SALVADOR SALVADOR SALVADOR	Madrid.
LUIS ROSANAS	Vich (Barcelona).
VDA. DANIEL MIQUEL	Valencia.
RAFAEL GOMEZ MAQUEDA	Sevilla.
HIJOS J. LEGORBURO	Albacete.
M. LOZANO	Manzanares (Ciudad Real).
ENRIQUE PERALTA	Gandía (Valencia).
A. ASENJO	Málaga.
SAN MARTIN Y MOLTO	Valencia.
SANTIAGO VIDAL	Vigo.
ESTBL. PUBUL	La Coruña.
JESUS LAGO	Vigo.
INDUSTRIALES ELECT. DE MADRID	Madrid.
RAFAEL BAILLO	Cartagena
ELIGIO VALLEJO	Huelva.

En el grabado central, a la izquierda, iluminación fluorescente instalada por "MASE", S. L. en la Escuela profesional "Onésimo Redondo", de Valladolid. En plano inferior, a la izquierda, una vista nocturna del poblado obrero de "F. E. F. A. S. A." y a la derecha, interior de la iluminación de patios, montada por la misma firma, en el poblado obrero de la Fábrica de la Moneda y Timbre de Burgos.

Ofrecemos en los grabados inferiores, aspectos de dos de las importantes obras de instalación eléctrica, realizadas por la firma comercial "MASE", S. L. A la izquierda, detalle de una de las farolas instaladas en el poblado obrero de "F. E. F. A. S. A." en Miranda de Ebro. A la derecha, vista de la iluminación exterior de la nueva Academia de Ingenieros del Ejército.

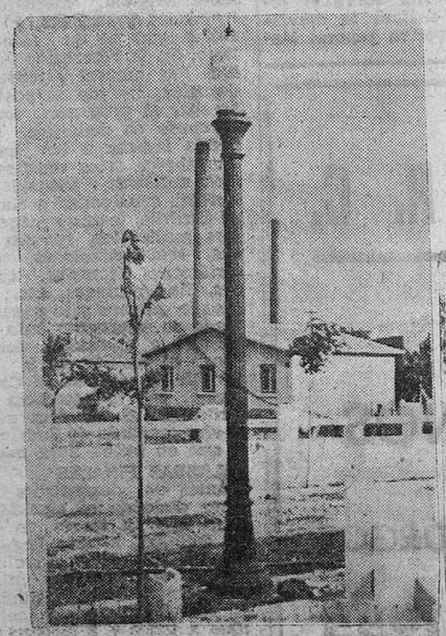

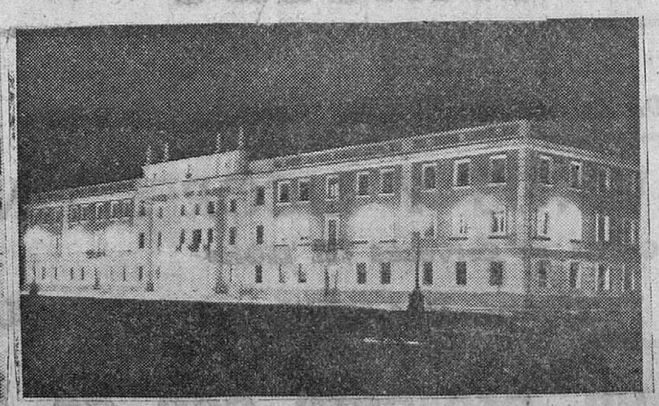

M.E.C.D. 2017

Seiscientas obras inauguradas o en construcción en los pueblos es la labor realizada en tres años por la Obra Social del Movimiento

Se ha llevado fluído eléctrico en ese tiempo a 112 núcleos rurales, pero aspiramos -dice el señor Posada Cacho- a que en 1955 no quede ni un solo pueblo sin luz

La provincia de Burgos en vanguardia entre todas las de España en cuanto a construcción de Centros rurales de Higiene

En los pueblos ha calado el sentido de una nueva política salvadora, inspirada en los principios del Movimiento -afirma la primera autoridad civil de la porvincia

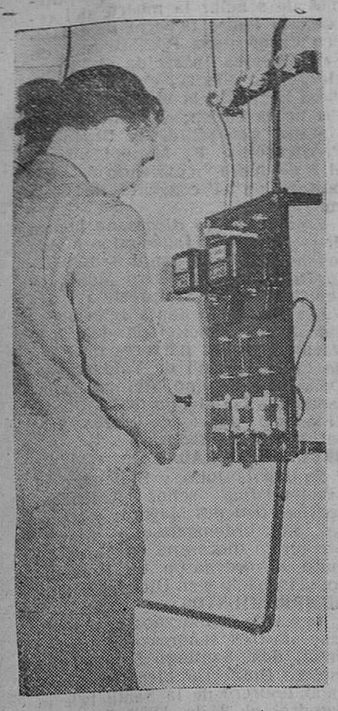

Ha adquirido, en nuestra provincia, la Obra Social del Movimiento un relieve y una dimensión de tal carácter que resulta obligado, siquiera sea una vez al año, formular un a modo de balance de su labor, tan amplia que ha conseguido, de hecho, despertar el espíritu de los pueblos, transformar su fisonomía e impulsarles y ayudarles, eficazmente, a convertir en realidad aspiraciones que iban demorándose casi desde siglos.

A fin de recoger en sumario compendio, esa ejemplar ejecutoria de la Obra Social del Movimiento, hemos celebrado una entrevista con el gobrenador civil y jefe provincial del Movimiento, don Jesús Posada Cacho, quien, con amplia visión de nuestro deseo y su peculiar delicadeza, ha colmado el propósito que, a tal fin, nos animaba.

PERMANENCIA DE UNA IMPORTANTISIMA LABOR

Solicitamos de la primera autoridad civil de la provincia, al iniciar nuestra charla, una impresión de conjunto sobre la característica que ha acompañado a la actuación de la Obra Social en el año 1954. Y el señor Posada Cacho nos dice:

—Por lo que afecta al año que terminada, la Obra Social, según ustedes han podido comprobar, no sólo ha incrementado su ritmo sino que éste ha adquirido aquella condición de permanencia necesaria para estas obras de tipo local. Ha de atender a las necesidades elementales de más de dos mil entidades de población y conseguir que aquéllas se emprendan y ultimen, con la seguridad inicial de encontrar en la Organización, siempre, los apoyos que el nuevo Estado y el Movimiento proporciona.

VOLUMEN DE OBRA REALIZADA Y EN CONSTRUCCION

Preguntamos por el volumen de obra realizada y afirma:

—Son aproximadamente seiscientas las obras de tipo local inauguradas y en construcción en estos últimos tres años, según aparece en el mapa que fué publicado recientemente. Queda, pues, claro, que su ritmo de realización es de cuatro semanales. Este dato evidencia la necesidad de un organismo que coordine y recabe, débidamente, los esfuerzos locales y la prestación del Estado. La dificultad, muchas veces, estriba en poder inaugurar todas las obras con la puntualidad que sería de desear.

—¿En qué suma puede cifrarse todo ese plan ya realizado?

—Si las valoramos unas con otras, resulta un coste medio de 160.000 pesetas. Queda bien patente que las diversas aportaciones y el trabajo de los vecinos de los pueblos han multiplicado el valor de dichas obras, que desde luego representa una cifra de proporciones realmente gigantescas.

LA MAYOR URGENCIA, DETERMINADA POR LAS EXIGENCIAS INMEDIATAS

—¿Qué necesidades locales han sido atendidas y apoyadas con más empeño?

—La naturaleza de las obras es la que corresponde a las exigencias más inmediatas. Señalaré algunas:

LA BATALLA DE LA ELECTRIFICACION

En estos tres años, los ciento doce pueblos electrificados, más los que se hallan en proceso de construcción o tramitación, han obtenido sistemáticamente nuevas ayudas del Instituto Nacional de Colonización, Comisaría del Paro, Diputación y Obra Social, ayudas equvalentes al 50 por 100 del coste de la obra; muy elevado en todos ellos, por serlo también el coste del cobre y de los demás elementos de la instalación.

—Se habla de la creación de una Junta de Electrificación...

—En efecto. Para atender a las incidencias a que dan lugar esta clase de obras y que la experiencia ha puesto de manifiesto, va a constituirse en estos días la Junta provincial de Electrificación Rural, a que se refiere un reciente decreto, Junta que tendrá como misión resolver todas las incidencias de este tipo y lograr que en este mismo año no quede un pueblo sin luz, lo cual es menos difícil que la labor que hemos realizado, pues faltan muy pocos por electrificar.

LA BATALLA DE LAS ESCUELAS

—Exige ésta, un esfuerzo muy considerable porque en nuestra provincia (la primera como se sabe, en Cultura primaria) el número de las creadas es el de 1.700 y hay que aspirar a que todas ellas y las que se creen en el futuro reúnan las debidas condiciones higiénicas de todo orden. En el mapa aludido figuraban 98 escuelas de nueva planta y en construcción, a las cuales hay que añadir las levantadas en años anteriores, después del Movimiento Nacional, con sus correspondientes viviendas para maestros.

El apoyo del Ministerio de Educación Nacional, representaciones provinciales (incluyendo los técnicos), la Diputación y la Obra Social, ha sido muy grande. Hemos podido desarrollar en este aspecto una buena labor, pero cuando ésta alcanzará su pleno y eficaz rendimiento será en el próximo año 55 cuando la Junta de Construcciones Escolares —recientemente constituída— cuenta con los medios económicos para llevar a cabo el plan ambiciosamente concebido y aprobado por el Ministerio de Educación Nacional, que permitirá desarrollar las obras simultáneamente en un número mayor de pueblos, con la flexibilidad necesaria para adaptarse a cada caso concreto.

—¿Volumen presupuestario?

—Superará los veinte millones de pesetas.

LA BATALLA DE LOS COMUNICACIONES TELEFONICAS

—Presenta también resultados muy alentadores que pueden resumirse en el dato concreto de que el número de centrales telefónicas que a raíz de nuestra Cruzada existían en la provincia, apenas llegaban a una veintena y hoy, con las pendientes de inauguración, rebasará el centenar, extendidas por todo el contorno geográfico de la provincia.

Para este año, la baja en el precio del cobre, unida a facilidades que la Telefónica viene dando y la ayuda de la Diputación Provincial, cada día mayor, permitirán dotar rápidamente de comunicación a los núcleos importantes que carecen de ella.

LA BATALLA DE LA SANIDAD RURAL

—El número de Centros Rurales de Higiene en la provincia crece constantemente, y a este respecto los datos son bien conocidos, pudiéndose afirmar que nuestra provincia figura a la cabeza de esta clase de construcciones.

Si el año pasado por esta época eran 30 los Centros entregados, este año son otros 60 —justamente el doble— los que se han levantado trabajándose en ellos febrilmente para la inauguración más rápida.

También con este fin se constituye la Junta Provincial de Centros de Higiene, que tiene como finalidad no sólo la adjudicación y conservación de todos ellos, sino la de dar cima a la obra, consiguiendo que no haya un solo partido médico —y son 265 los de nuestra provincia— que no cuenta con este elemento tan necesario para la sanidad de los pueblos. A ello han contribuído, además del Ministerio de la Gobernación, la Comisaría del Paro, la Diputación y el Colegio de Médicos así como la Jefatura Provincial de Sanidad.

OTROS PROBLEMAS

—Quedan otros muchos campos del progreso rural —de las obras locales—, en que si la labor desarrollada es grande, es mucho mayor la que queda por afrontar. Tal es la de los abastecimientos de aguas, Ayuntamientos con vivienda de secretaría, alcantarillado, pavimentación, saneamiento, etc., etc., de las que se han inaugurado bastantes este año.

La unión cada día más perfecta entre los pueblos y los organismos provinciales y nacionales, encargados de secundar tales iniciativas, garantiza el éxito de la obra, con el seguro aglutinante de la Falange, que encuentra además en los planes de la Diputación Provincial la mejor alianza para sus fines, mediante los recursos de la cooperación municipal, delicados íntegramente a este remozamiento de nuestros pueblos.

LOS HOGARES RURALES DEL FRENTE DE JUVENTUDES

—También se multiplican y en este aspecto considero como las dos obras más importantes las de Aranda, en un edificio de nueva planta y el de Miranda, en otro habilitado, porque en ellos han podido por fin ponerse en funcionamiento, a prueba precisamente en estos días, dos potentes emisoras de radio, que rendirán inestimable servicio en dos comarcas tan significativas en nuestra vida provincial.

ANTE EL PROBLEMA DE LA VIVIENDA

—Aparte de las obras de colonización y de todas clases abordadas por nuestros Sindicatos y Municipios, recogiendo las directrices del Ministerio de Agricultura, queda otra tarea, que también estas Entidades sindicales, con las del Movimiento en general, tienen ante sí como la más primordial de todas: La de la vivienda.

El esfuerzo ya antiguo que, principalmente en la capital, se hace por unos y otros es grande, pero debe ser redoblado en Burgos e incrementado en la provincia al amparo del nuevo Reglamento y de las consignas sindicales cuya ejecución está en marcha. Claro es que este problema de la vivienda no encaja en las posibilidades de la Obra Social del Movimiento cuya finalidad exclusiva es la de atender obras de tipo rural.

ANSIA DE SUPERACION

—Puedo afirmar que el ochenta por ciento de las visitas que recibo en mi despacho de comisiones de pueblos y Entidades locales, tienen por objeto manifestar su afán por realizar obras de todas clases. Ello demuestra que el sentido de una nueva política salvadora, inspirada en los principios del Movimiento y alejada de pequeñas intrigas y mezquindades, ha calado en la conciencia y en el alma de nuestros pueblos. Servirla con toda lealtad a las órdenes de Franco es el primero de los deberes de todos quienes en los distintos ámbitos locales o provinciales ocupamos un puesto de responsabilidad.

Hagamos los más fervientes votos para que el año 1955 alumbre una etapa aún más importante que las anteriores en nuestro engrandecimiento.

Aspecto exterior de tres de las magníficas obras inauguradas durante el curso del año 1954 y que han sido realizadas bajo la tutela de la Obra Social del Movimiento. En primer término, las nuevas escuelas de Uzquiano, en el Condado de Treviño; en el centro, el nuevo centro rural de higiene y vivienda para el médico, de Gumiel de Hizán y por último, la fachada de la Casa-Ayuntamiento, construída en Humada (Foto Archivo)

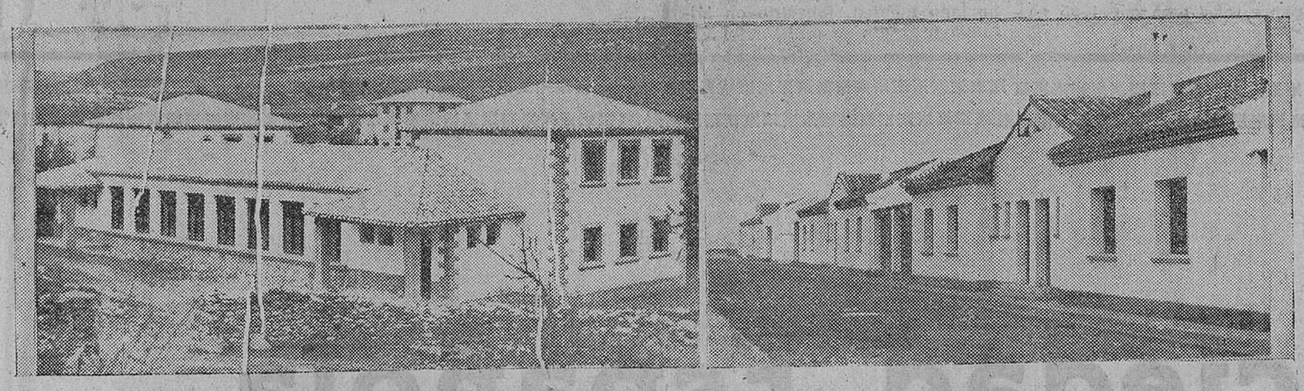

A la izquierda, grupo escolar de Oteo de Losa y a la derecha estado actual en que se encuentran las obras de la cooperativa de viviendas "José María Redondo", de Aranda de Duero. — (Foto Archivo)

El año religioso en Burgos

Empezamos un nuevo año, y al volver nuestra vista atrás, para echar una ojeada sobre el que acaba de terminar, con gran consuelo por nuestra parte, podemos afirmar que Burgos ha vivido un año de intenso fervor y devoción marianos.

AÑO MARIANO Y AÑO JUBILAR COMPOSTELANO

He aquí las dos ideas principales sobre las que ha girado toda la vida religiosa de nuestra ciudad durante el año.

Manifestación espléndida del primero fueron las peregrinaciones comarcales por arciprestazgos a los santuarios marianos más venerados en cada región, donde miles y miles de fieles se congregaron para aclamar a la Madre de Dios y proclamarla, una vez más, como Reina y Señora, realeza que el primero de Noviembre proclamó de manera oficial y pública, en solemnes ceremonias, el Sumo Pontífice, Pío XII.

Como prueba de este fervor mariano del pueblo burgalés, podemos citar las solemnes fiestas celebradas en honor de la Santísima Virgen por todas las asociaciones marianas, que a todo lo largo del año han organizado cultos especiales dedicados a honrar a María Santísima.

Los niños, por no ser menos, todos los sábados del año, la han dedicado cultos especiales en la Santa Iglesia Catedral.

Pero hay dos fechas dignas de ser grabadas con letras de oro en los anales de la devoción mariana del pueblo burgalés.

PEREGRINACION A SANTA MARIA LA MAYOR

La primera fué en el mes de Junio cuando la ciudad y la diócesis, íntimamente hermanadas, se congregaron en la Santa Iglesia Catedral, al impedir la lluvia el acto público, para, a los pies de Santa María la Mayor, ofrecerla el homenaje de su amor y de fervor, grandiosidad y devoción filial en actos llenos de mariana.

CLAUSURA DEL AÑO MARIANO

Tuvo lugar la segunda conmemoración el 8 de Diciembre, fecha de clausura del Año Mariano. Durante nueve días, parroquia por parroquia, fueron, en grandiosa manifestación de fe y religiosidad, cantando el Santo Rosario, a la Catedral, a postrarse ante Santa María la Mayor. Así se celebró la misa de comunión, con extraordinaria concurrencia de fieles.

El día 8, festividad de la Inmaculada, fué una jornada totalmente llena de fervor mariano. Misas de comunión en todas las iglesias y parroquias, solemne pontifical y Bendición Papal en la Catedral y finalmente el acto grandioso de la tarde, consagrado a Jesús-Hostia y a María, acto al que asistieron todas las autoridades civiles y militares y un gentío inmenso que llenaba totalmente el templo metropolitano.

Y para perpetuar la memoria de este día en el que nuestro reverendísimo Prelado colocó la medalla de María sobre el pecho de las señoras de las primeras autoridades, en las que honraba, según su frase, a todas las mujeres burgalesas, tan amantes de María, y de entregar un rosario a las ocho primeras autoridades, y colocar una corbata con la medalla de María a 65 banderas de otras tantas asociaciones, hizo el delicado obsequio de su fervorosa palabra que nos hablaba de amor a María y nos exhortaba a honrarla, amarla y venerarla.

OTROS ACTOS MARIANOS

Manifestación de ese fervor mariano fueron las peregrinaciones a Covadonga, a Fátima, a Lourdes y al Pilar que, en diversas fechas y en grupos numerosos, se hicieron a esos célebres Santuarios marianos.

Otro de los actos especiales con motivo del Año Mariano, y que revistió especial esplendor, fué la solemne Hora Santa Sacerdotal presidida por el Excmo. Sr. Arzobispo a la que asistió todo el Clero secular y regular de la ciudad.

AÑO JUBILAR COMPOSTELANO

Como expresión del Año Jubilar Compostelano fueron las peregrinaciones diversas que, durante todo el año, salieron de Burgos y se dirigieron a Santiago de Compostela para venerar allí la tumba del Santo Apóstol que trajo la fe a España.

Mención especial merece la peregrinación oficial de la Diócesis que en dos autocares partió de Burgos el 21 Septiembre para en Covadonga ganar el mismo día el Año Mariano a los pies de "La Santina" y el 24 el Año Jubilar Compostelano.

Fué presidida por el presidente de la Diputación don Manuel Fernández-Villa, al que acompañaban los diputados señores Mazuela, de Burgos; Calvo, de Roa; Ruiz de Rivas, de Salas de los Infantes; y Fernández, de Sedano. Por el Ayuntamiento asistió el teniente de alcalde señor Martínez Nales, con los concejales señores Andrés Criado y Corella y el canciller-secretario del Arzobispado, don Mariano Barriocanal.

Hizo la ofrenda el presidente de la Diputación y le contestó en nombre de Sú Eminencia el Cardenal Quiroga Palacios, ausente aquel día y que recibió a los peregrinos al siguiente, el muy ilustre señor don Manuel Capón maestrescuela de la Santa Iglesia Catedral. Con este motivo se celebraron en Santiago solemnes actos religiosos.

BENDICION DE LA CASA DE PADRES CAPUCHINOS

Como actos especiales ocurridos durante el año, hemos de señalar el 23 de Enero la bendición de la casa que los P.P. Capuchinos han abierto en nuestra ciudad, en la hermosa finca de Villargamar, acto que fué presidido por el ilustrísimo señor don Buenaventura Díez, vicario general del Arzobispado.

BODAS DE ORO DE LAS FRANCISCANAS MISIONERAS

En el mismo mes, el día 31, las Religiosas Franciscansa Misioneras de María conmemoraron el cincuentenario de su establecimiento en Burgos y como conmemoración de esta fecha el 14 de Julio estas Religiosas, en acto solemne, presidido por el ilustrísimo señor vicario, éste bendijo y colocó la primera piedra de la nueva capilla pública que van a levantar.

SANTA CUARESMA

Con el mes de Marzo da comienzo la Santa Cuaresma y durante ella se intensifica la vida religiosa y en todas las parroquias se celebran tandas de Ejercicios Espirituales para niños y jóvenes de ambos sexos por separado, para señoras y caballeros, en total seis tandas con gran asistencia.

Como preparación a la Semana Santa se celebraron Vía-Crucis penitenciales en todas las parroquias y durante la misma se celebraron las tradicionales procesiones y los cultos propios de la misma, interviniendo el excelentísimo señor Arzobispo en los celebrados en la S. I. Catedral.

BODAS DE PLATA EPISCOPALES

Número destacado en las efemérides de la Iglesia burgense es el de la conmemoración de las Bodas de Plata de la Consagración episcopal del excelentísimo señor Arzobispo de la Diócesis.

Coincidiendo con la peregrinación diocesana a Santa María la Mayor, los actos revistieron especial solemnidad, celebrando de Pontifical el Dr. Pérez Platero quien, al final, por especial privilegio, dió la Bendición Papal. Al acto asistieron los excelentísimos señores Obispos de Orense, Palencia, San Sebastián, Bilbao, Burgo de Osma, Cala-

(Pasa a la página siguiente)

¡REGALOS PARA REYES!

GRABADOS - MARCOS ARTISTICOS
CORNUCOPIAS - REPRODUCCIONES
MINIATURAS - PORTARRETRATOS

CASA COLON

Santander, 2 - Teléfono 3749 - BURGOS

Vicario

TELEFONO 5126

Desea próspero Año Nuevo a sus clientes y amigos

CASA CUEVAS

CHARCUTERIA-EMBUTIDOS
JAMONES Y SALAZONES

Santander, 11 Teléfono 4587

Desea a su distinguida clientela un feliz y próspero año de 1955.

Lejías "EL CID"

Desea a sus clientes y amigos un Feliz Año Nuevo

Fabricante: Fidel Royuela

M.E.C.D. 2017

Así fué para Burgos el año 1954, en el aspecto cultural

Con la elevación a Profesional de la Escuela de Comercio la construcción de grupos escolares y el traslado de la Academia de Ingenieros se ha dado un gran paso en el orden docente

Fuera lo más fácil para el periodista recurrir al tópico y salir airoso de su cometido —al pretender resumir lo que ha sido el año 1954 en el aspecto cultural— afirmando que todo fué a maravilla, que las actividades en dicho orden se multiplicaron, que el éxito las subrayó siempre y, en fin, que en tal sentido no hay sino razón para congratularse y afirmar que podemos sentirnos orgullosos del alto nivel de cultura alcanzado por Burgos, ciudad digna de compararse por ello con poblaciones de la misma importancia. Ciertamente, no faltarían datos para justificar en apariencia semejantes afirmaciones. Pero no seguiremos ese camino. Tampoco —entiéndase bien— ha de ser este balance una especie de negra censura o derrotista comentario. El año ido ofrece, en efecto, no pocos datos para permitirns realizar un recuento en el que no falten notas satisfactorias. Conviene analizar, sin embargo, dos aspectos importantes en la mayoría de ellas. El que se refiere al mérito de quienes impulsaron las manifestaciones culturales propiamente dichas y el relativo a la verdadera importancia alcanzada por éstas.

Una de las más gratas realidades que nos brinda el año que acaba de morir es el importante paso dado en orden docente. Van desde la elevación de la Escuela de Comercio del grado pericial al profesional —con lo que se ha convertido de hecho en el principal centro de enseñanza oficial que en Burgos existe— a la resolución práctica del problema que la escasez de escuelas primarias planteaba en la capital. A ello equivale el impulso dado a las obras de construcción de los grupos escolares de la calle de Salas e Hispanoargentino —fruto el último, en buena parte, de la munificencia de ese ilustre serrano que se llama don Bernabé Pérez Ortiz— que pronto podrán ser habilitados dentro de las más adecuadas condiciones pedagógicas.

Es digna de señalar, asimismo, la inauguración del nuevo y magnífico edificio de la Academia de Ingenieros del Ejército, levantado en las inmediaciones de la Ciudad Deportiva.

Como instituciones de tipo estable anotamos los cursos de verano para extranjeros y los que organiza el Instituto histórico-jurídico "Francisco Suárez" celebrados todos ellos, más o menos, bajo circunstancias parecidas a las que en anteriores ocasiones se desarrollaron. Hay que agregar el curso de invierno de lengua francesa, celebrado también en el Instituto de Enseñanza Media, con una concurrencia satisfactoria de alumnos —y que en 1953-54 se complementó con otras clases de inglés— así como el I Curso de Cirugía para postgraduados en Medicina, que dirigió el doctor Vara López y que aunque lógicamente limitado, constituye una nueva manifestación de la actividad cultural en Burgos, máxime teniendo en cuenta que durante su transcurso se organizó un ciclo de lecciones de interés general dentro de su definido aspecto.

En cuanto a conferencias, no ha variado el panorama de épocas anteriores. Las hubo en abundancia y en perfecto desorden, caracterizándose por su relativo interés. Dilatados periodos de tiempo sin que ni un solo disertante desfilara por las dos o tres tribunas ofrecidas comunmente al efecto, alternaron con semanas en que se pronunciaron casi diariamente, dándose el caso de que en algunas jornadas hubiera dos y hasta tres. Conste que apreciamos en su justo valor el celo de las entidades y organismos que cuidan de que Burgos muestre inquietud por tan interesantes manifestaciones culturales y que lo aplaudimos y estimulamos como merece, mas nuestra labor en estos momentos es de examen y ha de resultar objetiva. Operamos con realidades y éstas demuestran claramente que cuando las conferencias se prodigan, faltan oradores de altura —que por su nombre arrastren a los auditorios— y no se eligen temas adecuados, dejan de interesar al público y corren el riesgo de ser inútiles. Para qué detallar..., baste sólo el recuerdo de una de las disertaciones celebradas hace ya bastantes meses en determinado lugar, ante un concurso falto de adecuada preparación, en que por un conferenciante cuyo nombre no hace al caso, fué expuesto cierto abstruso tema filosófico que por su propia entraña y el modo en que fué explanado, estuvo por completo fuera de toda realidad. Está de las conferencias es cuestión que requiere una indudable pulsación psipsicológica de los auditorios si se quiere evitar el fracaso. Por otra parte, no puede tampoco descuidarse, dada la especialísima e indiscutible influencia —de ahí su necesidad— que como factor educativo de las gentes poseen dichas manifestaciones culturales. Digamos ya que, aparte actos aislados y esporádicos, fueron la Institución Fernán González y el Círculo de la Unión las entidades que con más asiduidad han prestado atención al desarrollo de ciclos de disertaciones, algunas a cargo de oradores de auténtico prestigio, siendo las tales —salvo contadísima excepción— aquellas que mejor resultado obtuvieron.

El panorama musical de la Cabeza de Castilla no tiene nada de satisfactorio. Da pena decirlo pero, por lo demás, a nadie sorprende. De acuerdo con ello, los conciertos y recitales de alguna calidad fueron contadísimos. El Orfeón Burgalés —que cumplió los XXV años de su segunda época— fué, como siempre, el máximo cultivador del folklore popular; más danza que canto. La afición por las rondallas —surgida hace unos dos o tres años— no ha decaído. Se mantiene.

Por lo que a Teatro respecta ¿qué decir? Las circunstancias en que los espectáculos se desenvuelven —como negocio privado que son— hacen que nuestros escenarios registren muy pocas actuaciones escénicas y con las que se dan se atiende más al negocio que a otra cosa. Hace ya mucho tiempo que a nosotros no llegan las más interesantes novedades. Es cierto que durante el verano último hubo ocasión de admirar alguna notable agrupación —merced al opoyo municipal— pero no lo es menos que determinadas causas malograron excelentes intenciones. Como magnífica excepción registramos la actuación de la soberbia compañía que dirige José Tamayo que con el auto sacramental "La cena del Rey Baltasar", teniendo como escenario la fachada de nuestro templo catedralicio, logró triunfos clamorosos.

En el orden literario tampoco hay nada extraordinario. El ambiente, reconozcámoslo, no es muy propicio. Aparecieron algunos libros sobre la ciudad, su historia y sus monumentos —lo de siempre— y doña María Cruz Ebro estrenó su comedia "La Boda". Tiene, empero, singular importancia el hecho de que todos los meses aparezca "Estrofa", una revista poética que, aunque muchos no lo sepan, es de lo mejor que en su estilo se hace en España. ¿Cómo es posible eso? Pues gracias al entusiasmo de un hombre —Julián Velasco de Toledo— y a la ayuda que el Municipio le presta.

Recogemos aquí —¡por fin!— la conclusión de las obras de reforma y restauración de la Casa de Miranda y el comienzo del traslado a dicho lugar del Museo Arqueológico, desde el Arco de Santa María, que será dedicado a Archivo Municipal. Exposiciones pictóricas las hubo en abundancia. De artistas locales y foráneos. La discreción fué su característica.

He aquí, a grandes rasgos, lo que fué 1954 en el orden cultural. Ni malo ni muy bueno. Más bien diríamos que con algo de ambas cosas. Como todo en la vida. Sin embargo no faltaron conquistas de importancia.

Hagamos votos para que 1955 no sea peor.

Destacados burgaleses fallecidos en 1954

En el año ayer acabado, quedan señaladas, con trazos luctuosos, las fechas en que distinguidos y populares burgaleses de ambos sexos, dejaron este mundo de los vivos, legándonos un grato y emotivo recuerdo de su vida y sus obras.

Por orden cronológico, tenemos registrados los siguientes fallecimientos de personas destacadas en la vida local.

23 de Enero: D. Antonio Atocha, funcionario jubilado de la Jefatura de Obras Públicas y jefe de taquillas de la plaza de toros, durante muchos años.

5 de Febrero: Doña Teresa Fernández-Villa y Dorbe, esposa de don José-Antonio Plaza Ayllón.

15 de Febrero: La Excma. Sra. Condesa de Montesclaros, fallecida en Cádiz.

26 de Febrero: Don Máximo Santamaría Arroyo, comisario de Policía.

12 de Marzo: El R. P. Silverio de Santa Teresa, Superior General de los Carmelitas Descalzos, fallecido en Méjico.

26 de Marzo: Doña Francisca de la Bárcena Casares, viuda de Del Campo, madre del obispo de Calahorra, Dr. Del Campo, fallecida en aquella ciudad.

13 de Abril: Don Teodoro Fernández González, concejal del Excelentísimo Ayuntamiento de Burgos.

22 de Abril: R. Hermano Constancio, religioso Marista, director que fué del Colegio "San Antonio", fallecido en Logroño.

15 de Mayo: Don Pedro Carcedo García, antiguo industrial burgalés.

21 de Junio: El Dr. D. Misael Bañuelos, catedrático de la Universidad de Valladolid, fallecido en aquella ciudad.

12 de Julio: Don José Bravo Gómez, canónigo tesorero de esta S. I. Catedral.

26 de Agosto: Don Eufemio Olmedo, ingeniero jefe de la Sección Agronómica.

9 de Septiembre: Don Francisco Fernández - Villa y Cisneros, abogado y destacada figura de las finanzas locales.

18 de Octubre: Don Jesús Aparicio González, productor ejemplar.

27 de Noviembre: Don Antonio Villanueva Fernández, veterano y benemérito médico, fallecido en Briviesca.

2 de Diciembre: Don Alejandro Rodríguez de Valcárcel y Barbadillo, director del Banco de España en Santander, fallecido en Madrid.

4 de Diciembre: Don José Sarmiento Lasuén, cónsul de Francia en Burgos y académico de la Institución Fernán González.

7 de Diciembre: Don Pedro M. Aragües Murillo, benemérito y anciano médico, fallecido en Miranda de Ebro.

El año religioso en Burgos

(Viene de la página anterior)

horra y Lérida y el dimisionario de Cutak. Abad mitrado de Silos y representante del Monasterio de San Pedro de Cardeña, así como las autoridades burgalesas y representaciones de Navarra y Segovia.

BENDICION DE LA PRIMERA PIEDRA DEL SEMINARIO

En la tarde, y como complemento del día, tuvo lugar la bendición y colocación de la primera piedra del nuevo Seminario Diocesano, acto al que acudieron las personalidades citadas y el Arzobispo de Granada que, de paso por Burgos, se asoció al acto.

Con motivo de sus Bodas de Plata episcopales el Ayuntamiento concedió al excelentísimo señor Arzobispo, la Medalla de Oro de la Ciudad y S. S. el Papa le ha nombrado asistente al Solio Pontificio.

HOMENAJE DEL CLERO Y SEMINARIO

El día 10 de Junio se celebró el homenaje del Clero y Seminario al reverendísimo Prelado, constituyendo un gran éxito por su acertada organización y al acto asistieron las autoridades.

SEMANA MISIONAL

En el mes de Agosto y organizado por el Instituto Español de San Francisco Javier para Misiones Extranjeras tuvo lugar la VII Semana de Orientación Misionera, dedicada a San Agustín. A su esplendor han contribuido todas las Ramas de la Orden Agustiniana y durante ella, se han estudiado los diversos aspectos de la vida de San Agustín en relación con las Misiones y la Semana fué clausurada por el excelentísimo señor Nuncio de Su Santidad quien pronunció brillante discurso.

RENOVACION DE LA CONSAGRACION DE LA CIUDAD AL INMACULADO CORAZON DE MARIA

También en el mes de Agosto el alcalde de la ciudad, don Florentino Diaz Reig, en ceremonia hermosa y conmovedora, hizo la renovación de la consagración de la ciudad al Inmaculado Corazón de María, como final del solemne Octavario celebrado en honor de Santa María la Mayor.

BENDICION DEL NUEVO ABAD DE SAN PEDRO DE CARDEÑA

Presentada la dimisión de su cargo por motivos de salud por el anterior abad, Rvdmo. P. Fr. María Jesús Alvarez, la Comunidad eligió nuevo abad confirmado por el Capítulo de la Orden, en la persona de Fray Bartolomé María Pérez Luzardo que, en solemne ceremonia, a la que asistieron las autoridades burgalesas y Abades de la Orden, fué bendecido por el excelentísimo señor don Jesús Mérida, obispo de Astorga.

OTROS ACTOS

Proclamada la Realeza de María en Roma el 1 de Noviembre, finalmente en Diciembre los abogados burgaleses se consagraron a la Santísima Virgen, el Ayuntamiento renovó su voto concepcionista; el Regimiento de Artillería se consagró al Inmaculado Corazón de María y la Acción Católica, que había celebrado sus asambleas anuales, rindió fervoroso homenaje al reverendísimo Prelado diocesano que éste ofrendó totalmente a la Santísima Virgen.

ACTIVIDADES DEL PRELADO

Aparte de los actos reseñados y su participación en las fiestas patronales, el excelentísimo señor Arzobispo ha publicado en Febrero "Cuaresma"; en Marzo, alocuciones sobre el "Día del Papa" y "Día del Seminario"; en Abril, sobre el "Día de los Enfermos"; en Mayo, "Exhortación pastoral de Mayo"; en Junio, sobre la fiesta "del Corpus Christi"; en Septiembre, "Para el mes de Octubre"; en Octubre ,sobre el "Reinado de Jesucristo en la tierra" y "María Santísima Reina del Universo" y en Noviembre sobre el tema "Toda hermosa".

OBTUARIO

Aún cuando su fallecimiento no afecte directamente a la diócesis, por ser burgaleses ilustres, hemos de señalar la muerte del reverendo Padre General de la Orden Carmelitana P. Silverio de Santa Teresa acaecida el 12 de Marzo, en México, cuando se hallaba haciendo la visita a las Casas de la Orden; y la del R. P. Maestro general de la Orden de Predicadores, P. Manuel Suárez el 3 de Junio, recibiendo éste sepultura en el convento de Caleruega.

Entre el clero diocesano hemos de señalar el fallecimiento de los muy ilustres señores don José Bravo y don Pedro Mendiguren, tesorero y arcipreste respectivamente de la Santa Iglesia Catedral; del beneficiado don José Navarro; de los párrocos de Poza de la Sal, Llano de Valdearroyo, Celada del Camino, Abiada, Quintanaouio, San Martín de las Ollas y Villasilos, aparte de otros tres sacerdotes jubilados.

ORDENES SAGRADAS

En Abril, Julio y Diciembre el excelentísimo señor Arzobispo confirió Ordenes Mayores y Menores, no ordenándose a ningún presbítero diocesano en Abril. En Julio se ordenaron de Presbítero, veintisiete y en Diciembre uno.

NOMBRAMIENTOS

Han sido nombrados canónigos muy ilustres señores don Láureo Ortiz, don Santiago Sáiz y don Isidoro Diaz. También fué designado tesorero de la Santa Iglesia Catedral el 9 de Abril lon José Bravo ya fallecido y finalmente fueron nombrados beneficiados de la Santa Iglesia Catedral don Angel Cadiñanos y don José-Luis del Rincón Cibrián.

Estos son, a grandes rasgos reseñados ,los principales acantecimientos del año en su aspecto religioso, celebrados en Burgos y que demuestran, con la elocuencia de los datos, la intensidad de la vida religiosa en nuestra ciudad, sin olvidar esos otros como "Día del Papa", del Seminario, del Domund, etc., de los que no hacemos mención por su periodicidad.

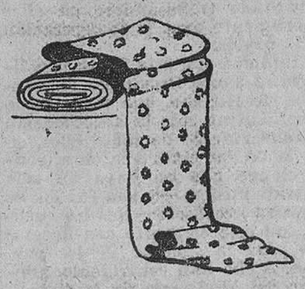

TEJIDOS NOVEDADES

Larrosa

Paloma, 4 - Tefno. 4286 - BURGOS

Si es Vd. anunciante o suscriptor de este periódico, obtendrá descuento encargando sus impresos en

TALLERES GRAFICOS "DIARIO DE BURGOS"

MAS DE MIL FAMILIAS DE BURGOS

necesitan de comida en Invierno. Ayuda con tu Obolo a la Cocina de Caridad.

Sociedad Española de Seda Artificial, S. A.

(S. E. S. A.)

Fabricación de fibras artificiales

Apartado 26

Teléfonos 1905 - 1906 - 3980

BURGOS

M.E.C.D. 2017

BALANCE DEPORTIVO

El Burgos y el Juventud clasificados y en marcha hacia categorías superiores

Decaimiento en el deporte aficionado, a excepción del fútbol

Triunfo y arraigo del ciclismo sobre todo en pruebas de pista

Primera celebración en Burgos de pruebas motoristas participando profesionales

Con la llegada del día que marca el final del año se plantea la necesidad de acudir a los balances, no ya solo en las entidades mercantiles, sino que tales resúmenes y análisis resultan obligados en los más diversos órdenes. Y ciertamente en el periodístico no se da la excepción a esta regla. Henos aquí, pues, una vez más, dispuestos a echar una mirada retrospectiva sobre el deporte burgalés en el año 1954.

¿Es favorable la impresión? ¿Desfavorable? De todo hay en la viña del Señor y hemos de empezar señalando, con evidente sentimiento, que 1954 tiene más de negativo que de positivo sobre todo en esas actividades un poco económicas y puramente aficionadas que constituyen un fundamento del deporte. Si excluimos el fútbol, cuya fuerza absorbente nadie puede negar, el panorama que ofrecen las demás actividades es pesimista por estas razones: porque el movimiento ha sido nulo o porque en ese periodo de tiempo se han registrado retrocesos más que avances. Con ello pretendemos referirnos a la pelota, al atletismo, a la natación, al hockey sobre patines, a la esgrima, al baloncesto al balónmano, la lucha...

En estos terrenos vamos perdiendo posiciones y las causas son varias y complejas en algunos casos; en otros, no tanto; pero la mayoría no son imputables a las propias Federaciones, que harto hacen con dar señales de vida en algunas ocasiones señaladas. Entretanto y mientras no se varíe el sentido que del deporte se tiene en España —muy materializado por causa del fútbol— y no se haga llegar el decidido apoyo oficial a esas Federaciones que se debaten con medios escasísimos, creemos que este estado de cosas se mantendrá inalterable. Y mal que no mejora...

Lo único que ha captado a las juventudes casi en masa es el deporte de moda: el fútbol, ya que tanto los campeonatos organizados por la S E S A como por el Burgos han atraído una inscripción de equipos como jamás se ha conocido en nuestra ciudad. En este aspecto, la actividad es francamente alentadora.

Y entrando ya en el terreno del deporte que adquiere la categoría de franco espectáculo, la impresión, por el momento, es más consoladora. Empecemos por el fútbol que polariza los mayores entusiasmos.

LOS DOS EQUIPOS LOCALES EN RUTA DE ASCENSO

En el fútbol y al examinar todo el año 1954, nos encontramos con dos partes: la primera corresponde a la temporada 1953-54, que concluyó a finales de Junio y la segunda, a la temporada 1954-55, que se abrió a primeros de Septiembre.

Digamos que la primera concluyó con poca o ninguna gloria, ya que el Burgos cerró la misma con una de las campañas más flojas que se le conocen, pues apenas si llegó a triunfar en una sola ocasión fuera de Zatorre. Por su parte, el Deportivo Mirandés y durante ese mismo periodo, quedó relegado para descender a Primera Regional, salvándole de esa especie de "naufragio" la posterior modificación de la estructura de la Tercera División. Durante tal periodo el Juventud sostuvo una campaña discreta; pero en el campeonato de aficionados al encontrarse con el Júpiter Leonés, potente conjunto, quedó eliminado.

El 11 de Mayo y después de resultar derrotado en Zatorre frente al Begoña por 2-0, Vidal cesó como entrenador del Burgos. Le sustituyó Malón, que sigue ostentando dicho cargo.

La segunda parte de ese año ya ofrece otra fisonomía. Como nuestros lectores ya saben, la temporada 1954-55 se encuentra en pleno curso, por lo que nuestros juicios no pueden ser definitivos. Sin embargo, el camino andado hasta el momento se ha cubierto con extraordinaria brillantez, dado que por parte del Juventud se ha logrado dar cima a su mayor aspiración, cual es la de tener acceso a la Tercera División, lo que ha conseguido después de clasificarse en un torneo previo y eliminando a continuación al Circular de Valladolid y al Béjar. Tan destacado ejecutoria, le ha servido para clasificarse en el Torneo de Permanencia en Tercera División y con ello su triunfo puede calificarse de rotundo. Téngase en cuenta —lo repetimos— que tal conquista es a lo sumo lo que el Juventud puede aspirar por el momento.

Por lo que respecta al Burgos su éxito es tan completo, que a pesar de faltar aún dos jornadas para concluir la fase previa, podemos decir categóricamente que se encuentra clasificado para el torneo de ascenso a Segunda División. Es decir que si la segunda fase se remata con el mismo éxito que la primera, en la próxima temporada Burgos podría contar con un equipo de Segunda y otro de Tercera División.

Magnífico, ¿no? Pues a ver si en nuestro balance del año próximo podemos contabilizar tan señalados triunfos.

Queda por registrar un hecho que por desagradable corresponde a la primera parte. El día 28 de Febrero y con ocasión del partido Burgos-Sestao, surgieron unos incidentes que el árbitro del encuentro Sr. Teja los desfiguró de manera verdaderamente sectaria en su informe, recayendo sobre varios jugadores locales, sanciones de rigor sin precedentes. La noticia de tales castigos fué anticipada por este periódico y causaron auténtica conmoción en la ciudad toda. Después de una serie de promesas incumplidas, tales sanciones se dejaron sin efecto con ocasión del partido homenaje a Zarra.

EL CICLISMO EN PISTA COSECHO GRANDES EXITOS

En el ámbito burgalés no ha apuntado ninguna nueva estrella local en este deporte del pedal. José Luis Talamillo y Amando Vicario han mantenido su primacía copando prácticamente todas las victorias en las pruebas de carácter local y este dueto alcanzó su más resonante victoria al medirse en el Velódromo, con Hortensio Vidaurreta, José Serra, Manolo Rodríguez y Mariano Corrales. En apoteótica jornada ciclista y el Velódromo atestado de público, Talamillo y Vicario, corriendo con inteligencia y poniendo todo su corazón en la lucha, se impusieron a figuras tan consagradas.

Con ello contribuyeron a robustecer la afición burgalesa a tan espectacular deporte y esto hizo factible que el 12 de Octubre, festividad de la Hispanidad y dentro de los actos preparatorios de la "Pascua del Deportista", se organizara otra prueba en pista, que fué como la magnífica culminación de todo lo precedente. A Burgos acudieron Bahamontes, la máxima figura del ciclismo español, Elguezábal, Corrales y Lahoz, quienes en unión de los corredores burgaleses brindaron una jornada pletórica de emoción.

Podemos estimar esta temporada como una afirmación rotunda y definitiva de que en Burgos existe acusada afición a las carreras en velódromo, lo cual suponemos constituirá acicate y estímulo para los organizadores, con vistas al año que hoy se inicia.

En lo que respecta a las clásicas pruebas de carretera, el Club Ciclista las ha prodigado en su deseo de fomentar y mantener vivo el fuego de este deporte. La más importante de todas las celebradas, correspondió al ya clásico "Trofeo General Yagüe", que se disputa con motivo de las fiestas de San Pedro y que en la presente ocasión se le adjudicó Antonio Barrutia, el coriáceo corredor vizcaino.

José Luis Talamillo obtuvo también algunos triunfos fuera del ámbito local y principalmente en sus salidas a Valladolid y Vitoria. Sin embargo, el más resonante le constituyó su participación en la Vuelta a Palencia, copando el primer puesto en la general, con lo que repitió su victoria de 1953. Con ello suma dos victorias en la dura prueba, hecho que no tiene par.

LOS DEPORTES EN LAS FIESTAS DE SAN PEDRO

Hay que reconocer que los deportes han alcanzado tal preeminencia en la vida moderna, que no se concibe un programa de fiestas sin concesión a esos juegos.

Con ocasión de los festejos de San Pedro tenemos como hecho destacado, la prueba motorista, a la que por vez primera se incorporan corredores profesionales. Los más destacados fueron Ortueta y Corsín, que en la prueba final, tomaron la delantera desde el primea momento. Sin embargo, mediada la carrera, un perro se cruzó delante de la máquina de Ortueta en la Plaza de Vega, originando la caída del veterano corredor, quien haciendo gala de su pericia salió indemne del accidente. Esto dió ocasión a que Corsín continuara en solitario y en cabeza, apuntándoe la victoria.

Con anterioridad a las pruebas oficiales y al tratar de cubrir el circuito, se registró la muerte del joven Gerardo-Enrique Cuesta Idelmón, hecho luctuoso que llenó de consternación a la ciudad entera.

Dicha carrera e disputó el día 4 de Julio y en ese mismo día, por la tarde, se inició el tradicional Concurso hípico en la Ciudad Deportiva, que en el presente año constituyó poco menos que un continuado triunfo del jinete burgalés, comandante Andújar, quien sobre "División" se apuntó el mayor número de victorias. El también jinete burgalés, e internacional, comandante Gavilán venció en el "Gran Premio Burgos".

Junto a estos espectáculos clásicos y gran público, tuvieron lugar los partidos de hockey sobre patines, los de baloncesto y la exhibición de lucha grecorromana.

OTRAS ACTIVIDADES

Para completar este bosquejo retrospectivos, aún restan algunos hechos dignos de subrayarse.

Destaquemos en primer lugar el éxito del equipo de baloncesto del Frente de Juventudes, que al proclamarse campeón de segunda categoría en Badajoz, asciende a primera. Asimismo hay que recoger la excelente campaña sostenida por el conjunto de balón volea de la Sección Femenina, que incluso llegó a vencer al equipo de Barcelona.

Dos "rallyes" automovilistas tuvieron control en Burgo. El internacionalmente famoso de Montecarlo, celebrado en plena época invernal y el del Real Automóvil Club de España, que se inició bajo trágico signo, ya que en la primera etapa —en Zaragoza— murieron dos participantes.

En ajedrez, los aficionados tuvieron ocasión de presenciar una serie de simultáneas dadas en el Círculo de la Unión. Por cierto que también merece señalarse el simpático campeonato de chapó sostenido entre esta sociedad y el Salón de Recreo, mantenido durante do meses y medio, triunfando el Salón por 103 contra 97 puntos.

Y para cerrar este reportaje, escrito a vuela pluma, señalemos la celebración de la "Pascua del Deportista" el 27 de Mayo, festividad de la Ascensión.

EL BURGOS C. DE F.

EL DEPORTIVO JUVENTUD

Como actos previos, este señalado acontecimiento deportivo-religioso, nos ofreció la entronización de Santa María la Mayor en el domicilio de las Federaciones y la amena charla de Ramón Melcón, al regreso de su triunfal jira por Alemania, al frente de la selección juvenil de fútbol, que se alzó con el título mundial.

Y nada má. Baste con lo dicho para somero recordatorio de los hechos principales acaecidos en el mundillo deportivo local durante 1954.

Para el próximo, un deseo: felicidad y superación.

Casa Griqelmo

MAQUINARIA AGRICOLA E INDUSTRIAL

Reitera el testimonio de su afecto a todos los agricultores con los mejores deseos de venturas en el Nuevo Año.

Merced, 3 — Teléfono, 1728 — BURGOS

Dos títulos mundiales obtuvo España durante el año 1954: fútbol juvenil y hockey sobre patines

El mayor fracaso: la eliminatoria de España por Turquía y el éxito más popular: la hazaña de Bahamontes en Francia

Triunfo y fracaso. En esas palabras puede sintetizarse el resumen balompédico nacional durante el año recién concluído. El triunfo se lo debemos al fútbol juvenil, que en Alemania y manteniendo una campaña brillantísima, consiguió el título mundial, después de no haber conocido la derrota en ninguna de sus actuaciones. Y eso que tuvo que medirse con Irlanda, Portugal, Argentina y Alemania. Tan espléndida victoria sirvió como de compensación al grave traspiés sufrido por el fútbol maduro, el profesional, que con no pocas lacras y con más defectos que virtudes, perdió lamentablemente con Turquía la oportunidad de acudir a Suiza para defender su "chance" en el Campeonato Mundial de Fútbol.

El primer partido con los turcos se libró en Madrid, el día 6 de Enero, habiéndose resuelto con relativa facilidad y en medio de cierta indiferencia. Se concedía poca importancia a esta eliminatoria. Sin embargo, en el partido de vuelta, la selección formada por el señor Iribarren no supo estar a la altura de las circunstancias y perdió por 1-0, lo que obligó a disputar un tercer encuentro en Roma, el día 19 de Marzo; partido que después de haberle tenido virtualmente resuelto, concluyó en igualada. Y después de ese empate, llegó lo más peregrino: la decisión mediante sorteo, que resultó favorable a los turcos.

Después de tan menguada exhibición, el regreso de los expedicionarios tuvo caracteres patéticos. En Barajas se congregó un público numeroso que les acogió con gritos de "dimisión". Y, efectivamente, la misma no se hizo esperar, siendo sustituido don Sancho Dávila por don Juan Touzón, el cual sigue al frente de la Federación.

En contraste con esta nota de tonos tristes, un mes después se registró la formidable hazaña de los juveniles que, al conquistar el título de campeones mundiales, demostraron además que cuando el fútbol hispano tiene como fundamento el genio de la raza y está libre de los prejuicios del profesionalismo moderno, és tan bueno como cualquier otro.

Campeón de Liga se proclamó el Madrid y de Copa el Valencia, al vencer por 3-0 al Barcelona.

UN TITULO MUNDIAL CONQUISTADO Y OTRO PERDIDO

Otro título mundial vino a engrosar el palmarés español de 1954. Fué el de hockey sobre patines, obtenido en el Pabellón de los Deportes de Barcelona, en la noche del 6 de Junio, después de batir netamente al equipo más peligroso y directo rival: el portugués. En aquella ocasión, el conjunto español escribía una de las páginas más brillantes que su historia registra, ya que el potente "cinco" lusitano apenas si tuvo ocasión de reaccionar para neutralizar la imponente avalancha de juego y de furia que desde el primer momento se le vino encima.

Por el contrario y también por aquellas fechas se perdió un título mundial precisamente en uno de los deportes que España tiene personalidad más acusada. Nos referimos al hípico, pues que el título que detentaba Goyoaga, pasó a poder del alemán Hans Wikler. Sin embargo España reafirmó su elevada cotización en este aspecto e hizo honor a su fama en los concursos de Niza, París y Roma. Además y después de largos años de ausencia, volvió a tierras americanas, participando en los certámenes de Harrisburgo, Nueva York, y Toronto, donde el éxito en forma de numerosas victorias, subrayó diversas intervenciones de sus jinetes, especialmente de Goyoaga y García Cruz.

BAHAMONTES, FIGURA DE MAXIMA ACTUALIDAD

El ciclismo es también deporte de multitudes. Y esto quedó demostrado bien palmariamente con ocasión del "Tour" de Francia, en la edición correspondiente a 1954. A falta de Loroño, que días antes de iniciarse la Vuelta sufrió un grave accidente en Eibar, surgió Bahamontes ¡Y de qué manera! Arrollador, impresionante en las escaladas. Hasta tal punto acusó su superioridad de escalador que logró el título de "Rey de la Montaña", llegando a duplicar su puntuación sobre su inmediato seguidor: el gran Louisón Bobet, vencedor absoluto de la prueba.

Federico Martín Bahamontes, el modesto muchacho toledano, hijo de un peón caminero, se encaramó a la actualidad nacional e internacional, hasta el punto de que su regreso de Francia lo hizo en posesión de una pequeña fortuna, fruto de los numerosos contratos obtenidos después.

El entusiasmo suscitado por esta hazaña, unida a otras, se ha traducido en un resurgimiento general del ciclismo. Y durante 1954 se ha concebido resucitar la Vuelta a España para 1955, perol con un alteza de miras formidable, pues irá dotada con premios muy similares a los que se otorgan en el propio "Tour" de Francia. Tanto es así que esa Vuelta a España —que pasará por Burgos— ha logrado sus primeros triunfos antes de ponerse en marcha.

TRIUNFOS Y DERROTAS

Otro deporte que ha proporcionado buenas victorias a España es el baloncesto, en todas sus categorías. La más resonante en el campo internacional quizá sea la lograda por el equipo juvenil, que se proclamó campeón de Europa en San Sebastián, durante el mes de Agosto. Pero también la selección nacional obtuvo señalados éxitos, el último de los cuales se tradujo en una amplia y merecida victoria sobre Alemania.

Sin embargo hay deportes en los que no se sale del marasma de años. El atletismo es uno de ellos. Aquí poco notable es lo que puede registrarse. Se concurrió a los campeonatos de Europa; pero ante las sorprendentes marcas de todos los participantes, nuestros representantes —Llana, Junqueras, Amorós y Campanal III— pasaron totalmente desapercibidos.

Para el año que hoy comienza a España le incumbe la gran responsabilidad de organizar los Juegos del Mediterráneo. Para preparar adecuadamente a nuestros representantes, por vez primera se ha recurrido a la "importación" de acreditados preparadores, encontrándose en la actualidad en Barcelona uno de los más famosos de Finlandia.

PARA REYES...

Novedades Valle

Tiene a su disposición preciosos regalos

Laín Calvo, 23
Teléfono 2431
BURGOS

¡Próspero Año Nuevo!

desea a sus clientes y favorecedores

FRIO INDUSTRIAL BURGALES S. L.

"CERVEZAS EL LEON"

Carretera de Madrid, 60
Teléfono 2028
BURGOS

Una marca de absoluta garantía y prestigio

BICICLETAS B. H. TODOS LOS TIPOS TODOS LOS MODELOS

Bicicleta B. H. rural. Todos la imitan, ninguno la iguala

Motocicletas "DERBY" 95,98 y 250 c. c.

Motocicletas "M. V." 125 cc. CUATRO VELOCIDADES, LA MAS RAPIDA EN SU CILINDRADA

Motocicletas "O.S.S.A." 125 cc. RESISTENTE COMO NINGUNA

RECAMBIOS PARA AUTOMOVILES - ACCESORIOS - NEUMATICOS - RODAMIENTOS

MAQUINAS DE COSER "SIGMA"

COMERCIAL VELO-MOTO

Vitoria, 14 y Héroes del Alcázar, 1 - Teléfonos, 2023 y 4763 - BURGOS

Deseamos a nuestros clientes, feliz y próspero Año Nuevo

AÑO NUEVO, MANTAS NUEVAS! Sí, pero de...

LA CASA DE LAS MANTAS

SAN PABLO, 21-23
Teléfono: 2511

M.E.C.D. 2017

El Año Santo, Gibraltar y Marruecos principales preocupaciones nacionales en 1954

En los últimos doce meses se celebraron 35 Consejas de ministros

Hubo tres sesiones plenarias de Cortes y fueron nombrados tres subsecretarios nueve directores generales, veintiún embajadores y seis obispos

Seis ministros españoles y el presidente de las Cortes salieron de España y ventitrés miembros de Gobiernos extranjeros visitaron nuestro país

Por Enrique TORRES

Gibraltar y Marruecos han sido, desde el punto de vista político y diplomático, los dos temas que a lo largo del año ocuparon más veces las editoriales y las primeras páginas de nuestros periódicos. Campañas de Prensa, manifestaciones estudiantiles en Granada y en Madrid, conferencias, libros, notas oficiales y, finalmente, el cierre del Consulado español y de nuestra Oficina de Turismo en la plaza, resumen la reacción del pueblo de España frente a la anunciada inclusión de Gibraltar en el itinerario de la Reina Isabel y, sobre todo, ante la indiscreción diplomática británica en torno a los términos de la entrevista Eden - Primo de Rivera.

Del mismo modo el documento de los notables marroquíes, entregado solemnemente al Generalísimo y precidido de la gran manifestación que tuvo por escenario a Tetuán y por secuela otros tantos testimonios de adhesión a la política de España en Marruecos, como reverso de los trágicos acontecimientos que se desarrollaban en la zona del protectorado francés, provoca en la opinión pública española la oportuna actitud, reflejada en los comentarios que responden a las protestas y amenazas del Gobierno de Francia.

Pero a ambos acontecimientos políticos que merecieron la máxima atención dentro y fuera de nuestra Patria, podría agregarse un tercero que vino a ocupar durante muchos días el primer plano de la actualidad periodística: la llegada a Barcelona del "Semiramis", a bordo del cual se repatriaban medio millar de españoles cautivos en los campos de concentración de Rusia. En el recuerdo de todos está todavía la emoción de aquella jornada en la que un millón de barceloneses en representación de todos los españoles, desbordó su fervor patriótico y testimonió su espíritu de solidaridad.

En el orden religioso el doble Año Santo, mariano y jacobeo, polarizó en Santiago y Zaragoza, junto con Roma, Lourdes y Fátima, el continuo movimiento de las peregrinaciones universales. Un millón de peregrinos, procedentes de los más apartados rincones del Mundo, acudió a Compostela para ganar el jubileo y 200.000 almas se concentraron en la Plaza del Pilar de Zaragoza, para suscribir con su presencia la fórmula de consagración de España al Corazón Inmaculado de María, que el día 12 de Octubre por la mañana, bajo un sol espléndido y la caricia de los bravos vientos del Moncayo, leyó solemnemente el Jefe del Estado, Generalísimo Franco, en presencia del Consejo del Reino, del Gobierno y de más de sesenta cardenales y obispos.

ACTIVIDAD POLITICO - ADMINISTRATIVA

Por lo demás, y en conjunto, el 1954 es la continuación lógica de una política mediante la cual España prosigue su tarea de fortalecimiento interior y exterior, acusado en las palabras del Generalísimo, tanto en su mensaje de fin de año como en sus discursos a los notables marroquíes, al nuevo pueblo de Belchite, a la Organización Sindical y al Frente de Juventudes, y las declaraciones que hizo a la United Press, a la International New Service, a los corresponsales norteamericanos en Madrid y al director de "Alerta", de La Habana. En estas declaraciones Franco reiteró su afirmación sobre el fortalecimiento del Régimen y su continuidad en el futuro; insistió en su conocida postura sobre Gibraltar; prometió defender la unidad de Marruecos; pidió una mayor influencia económica de España en Hispanoamérica; aseguró el deseo de España a cooperar en la defensa de la civilización occidental y advirtió al Mundo la necesidad de modificar su táctica en la lucha contra el comunismo negando a Rusia el apoyo económico que se le presta y con el que se la fortalece para la guerra.

Esta tónica de ininterrumpida actividad política tiene su mejor exponente en las cifras que damos a continuación. En doce meses y hasta el 20 de Diciembre en que cerramos esta crónica— el Gobierno se reunió en Consejo 35 veces y las Cortes celebraron tres sesiones plenarias en las que se aprobaron 102 dictámenes sobre diversos proyectos de ley, de los cuales los más importantes son las de arrendamientos rústicos, protección a las viviendas de renta limitada, fijación de unidades mínimas de cultivo, ayuda familiar a los funcionarios del Estado, ampliación de auxilios y mejoras a las colonizaciones de interés local, crédito agrícola, contribución sobre la Renta, impuesto de Utilidades, Ordenación de los Seguros privados y expropiación forzosa, al mismo tiempo que se celebraban elecciones sindicales de jurados de empresa, enlaces y vocales de las secciones Económica y Social y concejales por los tres tercios en todos los municipios de España. Y por lo que se refiere a la vida administrativa ,se renovaban los cargos en tres Subsecretarías, nueve Direcciones Generales y la del Instituto Nacional de la Vivienda; la Jefatura de la Casa Militar de Su Excelencia; la vicepresidencia primera de las Cortes, las tres delegaciones de la Alta Comisaría de España en Marruecos y siete gobiernos civiles, y se creaban la Comisaría de Expansión Cultural y la Inspección general de los Servicios en el Exterior, con residencia en París, mientras también, y como consecuencia de varios reajustes diplomáticos eran nombrados nuevos embajadores de España en Río, La Paz, Dejedhad, Atenas, Lima, Quito, Asunción, San Salvador, Manila, Taipeh, Karachi, Ankara, Tegucigalpa, Tokio, Washington, Caracas, Dublín, C. Trujillo, Guatemala, Monrovia y La Haya, estas tres últimas elevadas a la categoría de embajadas; ministros plenipotenciarios en Teherán, Trípoli, Saigón, Berna y Damasco, y se daba el placet a los nuevos representantes de extranjeros en Madrid, de Italia, el Vietnam, Francia, Costa Rica, Irak, Gran Bretaña, Haití, Guatemala, Filipinas, República Dominicana, Pakistán y Colombia, anunciándose el establecimiento de relaciones diplomáticas con Ceylán.

LOS VIAJES DEL GOBIERNO

Pocos años viajaron tanto los miembros del Gobierno español como éste. Recordemos las visitas del presidente de las Cortes y del ministro de Justicia a Roma, para asistir, respectivamente, a las solemnes ceremonias de canonización del Papa San Pío X y del beato español Pignatelli; las del ministro del Ejército a Portugal y a los Estados Unidos; del del Aire a los Estados Unidos y Cuba; del de Marina a Portugal; del de Comercio a los Estados Unidos; del de Agricultura a Francia y Alemania; del de Obras Públicas a Francia, y del de Educación Nacional a Venezuela, Colombia, Ecuador, Perú, Chile, Uruguay y Brasil, donde entre otras reuniones representó a España en la VIII Conferencia de la UNESCO a la que nuestro país acudía por primera vez. Viajes a los que hay que añadir de España unas veces solos y otras los que efectuaron por el interior acompañando al Jefe del Estado cuando éste se trasladó a Salamanca (donde fué investido doctor "honoris causa") para clausurar los actos conmemorativos del centenario de dicha Universidad; a Cáceres, que no visitaba desde hacía 17 años, para recorrer las Hurdes; a Santiago, para hacer la ofrenda al Apóstol y ganar el jubileo; a Valencia, para presenciar las maniobras aeronavales de la escuadra norteamericana; a Zaragoza, para leer la fórmula de consagración de España al Inmaculado Corazón de María; a Logroño para coronar a la Virgen de Valbanera y a Palencia, para inaugurar varias obras, sin contar con los ya tradicionales y veraniegos a Burgos, San Sebastián, donde inauguró el Seminario diocesano y a La Coruña.

Este movimiento oficial por lo que se refiere al exterior ha tenido como consecuencia un crecido número de visitantes ilustres extranjeros a España, entre los que se encuentran, además del Generalísimo Trujillo, del mariscal Papagos, de la emperatriz del Vietnam, que peregrinó a Santiago, y el Príncipe de Mónaco, las de los ministros de Asuntos Exteriores de Grecia, Bélgica, la República Dominicana, China y Portugal; los de Hacienda de la Gran Bretaña, Arabia Saudita y el Mazjén; los de Defensa de Irlanda, Uruguay y Portugal; los de Marina y Aire, de los Estados Unidos; los de Obras Públicas, de Canadá y de la Unión Surafricana; los de Sanidad de Filipinas y de la Arabia Saudita, los de Educación de Colombia y Perú; el de la Presidencia de Grecia; el del Interior de Portugal; el de Agricultura de la Gran Bretaña y el de Economía de Chile, sin contar los numerosos subsecretarios, directores generales, parlamentarios, expresidentes y ex-jefes de Gobierno, príncipes y diplomáticos, generales y almirantes —como Carney, Wrihgt, Jhonsson, Cook, Combs, Cassadey, Perry y Vossler; los directores de la FAO y de la UNESCO y el secretario general de la Liga Árabe; investigadores, escritores, periodistas y artistas —en este último grupo un buen plantel de figuras de la cinematografía mundial—, y sin olvidar los cientos de miles de peregrinos— entre los que destacan los Cardenales Tedeschini, Piazza, Roncali, Cicognani y Feltin— y los popularísimos Padre Lombardi, el apóstol de un Mundo mejor; Agustín Lara, el famoso compositor mejicano; Genevieve Galard, el Angel de Dien-Bien Fú, y Jacqueline Cocharam, la primera mujer que ha batido la barrera del sonido.

Notas destacadas de la labor del Gobierno fueron principalmente las recientes disposiciones que permiten a los exilados españoles volver a España libremente, permanecer hasta 30 días y salir, si así lo desearen, sin nueva autorización; facilitar a los emigrados de España largo tiempo ausentes de su Patria el poder visitarla en favorables condiciones económicas por lo que respecta al pasaje y a la estancia en nuestro país; la concesión de un amplio indulto con motivo del doble Año Santo; la promulgación de importantes normas sobre la obligatoriedad de la asistencia a las escuelas, con el fin de acabar con el analfabetismo; la preparación de importantes proyectos de ley que pasaron a las Cortes y entre los que figura el que regula los Arrendamientos urbanos y el anuncio del teniente general Muñoz Grandes sobre una posible reducción del servicio en filas, a cambio de una previa e intensa preparación escolar y patriótica de los reclutas.

Finalmente, y en el capítulo de las noticias varias señalemos la solemne imposición al Jefe del Estado del Gran Collar de la Orden Suprema de Cristo, la visita que los infantes don Juan Carlos y don Alfonso hicieron al Generalísimo en nombre de su padre, el conde de Barcelona; el viaje de los marqueses de Villaverde a los Estados Unidos y Cuba, el nacimiento de un nieto varón del Caudillo a quien se ha impuesto el nombre de Francisco Franco.

LA VIDA RELIGIOSA Y CULTURAL

En el orden religioso y cultural, aparte de los acontecimientos ya señalados, ganan la atención los fecundos efectos de la aplicación del Concordato, y la gran actividad desplegada por el Ministerio de Educación, la Junta de Relaciones Culturales, el Instituto de Cultura Hispánica y el Comité Español de la UNESCO. Durante 1954 se creó la archidiócesis de Oviedo, se revisaron las circunscripciones eclesiásticas de Galicia, Asturias y Norte de Castilla, suprimiendo los enclaves; se elevó a arzobispo el obispo de la citada diócesis ovetenese y se nombraron nuevos obispos de Jaén, Barbastro, auxiliar de Tarragona, coadjutores con derecho a sucesión de Cádiz-Ceuta, Badajoz y Málaga y arzobispo coadjutor con derecho a sucesión de la de Sevilla; se instituyó la fiesta de la Realeza de María; se inauguraron los nuevos seminarios de Guipúzcoa, Cáceres y Oviedo; fueron coronadas solemnemente las imágenes de Nuestra Señora de Valbanera y de las Nieves, patronas de Logroño y Vitoria; se celebró en Zaragoza el Congreso Nacional Mariano; se inauguró en Madrid la Exposición de Tierra Santa; fué investido doctor "honoris causa" por la Pontificia de Salamanca, el doctor Pla y Deniel; se iniciaron los procesos de beatificación de numerosos mártires, entre ellos los Prelados de Ulecia y Guadix y España entera vivió pendiente durante varios días de los partes que anunciaban el proceso de la enfermedad de Su Santidad el Papa.

En cuanto a la vida cultural, aparte de los incontables Congresos, asambleas y reuniones que tuvieron por sede a España —y entre las que figura en primer plano la de la Unión Latina— y de los centenarios y otras conmemoraciones —Trimilenario de la fundación de Cádiz, centenarios de San Agustín, Miguel Servet, P. Anchieta, etc. merecen especial mención el triunfo literario de tres mujeres, María Luisa Forrellad, María Teresa Sánchez y Mercedes Ballesteros de la Torre; la actuación de los Coros y Danzas de España en Cuba; la creación del Instituto Hispano-árabe de Cultura; los éxitos de la delegación española en la Conferencia de la UNESCO, la constitución en Sevilla del Instituto de Estudios Históricos Latinos; los homenajes a Menéndez Pidal y a Azorín; la concesión del derecho a expedir el título de doctor a todas las Universidades; la conmemoración del Día de la Hispanidad en Zaragoza; las jornadas de Literatura Hispánica en Santiago de Compostela; la inauguración del edificio dedicado a instituciones culturales del Ministerio de Asuntos Exteriores, y del Instituto Vascongado de Cultura Hispánica en Bilbao, y la devolución argentina del Legado Cambó, así como la entrada en servicio de dos nuevas emisoras de onda corta en Arganda y una normal en Cuenca.

DEL SUBMARINO DE BOLSILLO A LOS PLATILLOS VOLANTES

Dejando a un lado para su estudio aparte las novedades de orden económico que nos legó el año que ahora acaba, cerraremos este apretado índice de sucesos del 1954 con algunas noticias de valor anecdótico que, desde las necrológicas hasta los platillos volantes, completan la agenda informativa de los doce últimos meses. Millán Astray, Doof Cooper, Andrés Ovejero, Víctor Ruiz Albéniz, Pemartín, el Duque de Dato, Benavente, Mayo Gayarre, Fernández Ladreda, Eugenio D' Ors, el P. Bover, González Ontoria y Ernesto Vilches, figuran en esta lista de figuras perdidas que, con la tragedia del "Guadalete", la del pesquero "Albatros" y la reciente catástrofe de Miranda de Ebro, en la que murieron diez niñas, forman la página de luto de 1954.

Como reverso el submarino de bolsillo "Bermúdez", recién bendecido en Bilbao; el anuncio de que pronto tendremos coches a 30.000 pesetas, gracias a una empresa de Segovia; la campaña de la Amabilidad en Madrid; los records mundiales de la Iberia entres Madrid y Nueva York, forman, con la no menos atrayente campaña de ornato de las estaciones y carreteras, promovida por la Sociedad de Amigos de los Jardines, el ramo de noticias simpática del año que acaba, a las que hay que agregar el vuelo en el que el comandante español Zorita logró atravesar la barrera del sonido sobre el cielo de Francia, y la generosa fantasía popular desbordada en torno a la existencia, origen y destino de los "platillos volantes", cuyas nuevas apariciones han coincidido esta vez con la sequía y las plagas de langosta que invadieron el sufrido archipiélago canario y las tierras peninsulares del Suroeste.

(Colaboración LOGOS. Reproducción prohibida).

Sastrería

Ambrosio

Laín Calvo, 35
Teléfono, 4696
BURGOS

Desea a sus clientes y favorecedores, un feliz y próspero año de 1955.

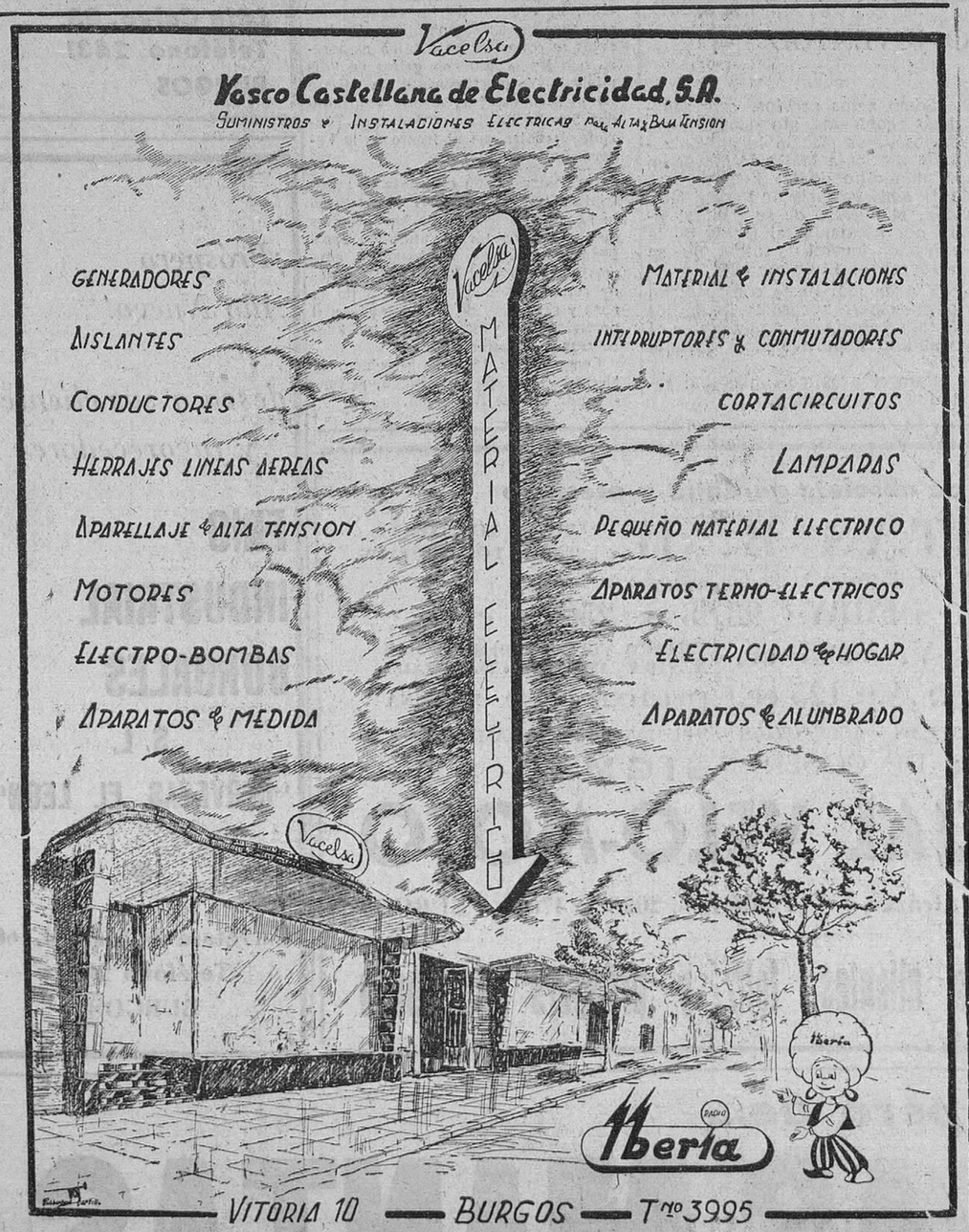

Nueve centrales térmicas co[illegible] 92.000 kilovatios de potenci[illegible] entraron en servicio en 195[illegible]

Dentro de nueve años se dispondrá d[illegible] 22 millones de kilovatios hora

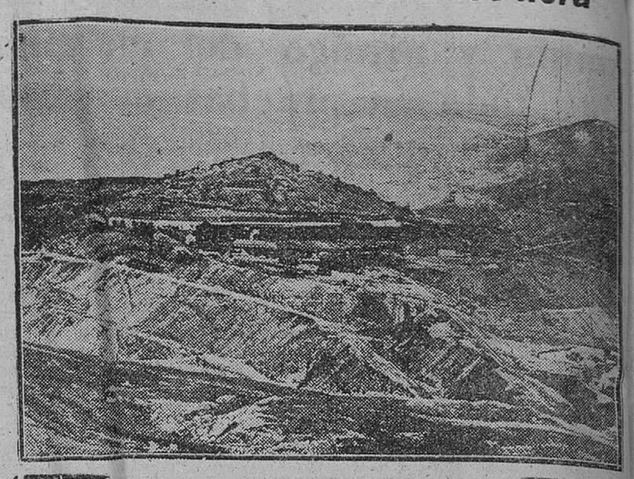

Una vista general de las Minas de Río Tinto, las más importantes de la provincia de Huelva. En ella trabajan 7.200 obreros y sus potentes yacimientos de piritas de hierro a las que acompañan piritas ferrocobrizas dan un enorme impulso a la producción y economía de España (Foto Cifra)

Nueve unidades térmicas han entrado en servicio a lo largo [illegible] 1954 paliando los tremendos efectos que para la producción de ene[illegible]gía eléctrica han tenido las pertinaces sequías que redujeron la [illegible]pacidad de nuestros embalses a un seis por ciento de su capacid[illegible] total. Las nueve plantas suponen un total de 92.000 kilovatios; se [illegible]cuentran en construcción, con las instalaciones ya contratadas, c[illegible]trales con una potencia de 299.000 kilovatios, y a punto de ser co[illegible]tratadas otras por 382.000 kilovatios, lo que hace un total de 773.0[illegible] kilovatios, que unidos a 420.000 kilovatios correspondientes a centr[illegible]les en estudio muy avanzado, completan la cifra de 1.193.000 kil[illegible]vatios términos asignada al primer quinquenio del Plan en ejecuci[illegible] y que equivalen a más de vez y media la potencia de esta clase ex[illegible]tente en España a fines de 1953. De este total de 1.193.000 kilovati[illegible] térmicos, el 46 por 100 corresponde a centrales propiedad de e[illegible]presas privadas y el resto, o sea el 55 por 100, a empresas estatal[illegible] del Instituto Nacional de Industria.

La construcción de nuevas centrales hidroeléctricas prosigue a[illegible]tivamente, y es posible que en este año se obtenga la cifra más al[illegible] registrada, ya que la potencia total de las que entrarán en servi[illegible] rebasará los 300.000 kilovatios.

Y en cuanto a líneas, han sido terminadas las previstas; en[illegible] otras, y como más importantes, la conexión de Cataluña-Levante a t[illegible]vés de Escatrón y el refuerzo del enlace del sistema Noroeste con [illegible] del Centro a través de la Mudarra-Madrid mediante una nueva lín[illegible] Se activa también la construcción de San Juan-Cijara-Puertollano p[illegible]ra mejorar las condiciones de seguridad en el Centro y facilitar [illegible] transvase de energía hacia el Sur.

Toda esta importante labor se lleva a cabo por la acción coord[illegible]nada de las empresas privadas y las de carácter estatal, y se prosegu[illegible]rá con toda la actividad que permitan las posibilidades de financi[illegible]ción de unas y otras y la disponibilidad de divisas.

Por otra parte, los planes en marcha tanto térmicos como hidrá[illegible]licos permiten mirar con tranquilidad el porvenir, ya que en d[illegible] períodos de cinco años se piensa llegar en 1958 a una producción d[illegible] 15.500 millones de kilovatios hora y de 22.500 millones en 1963, l[illegible] cuales se estiman suficientes para cubrir los probables aumentos d[illegible] la demanda. Para lograrlas se conjugan debidamente la producci[illegible] térmica y la hidráulica, acentuando prudentemente el incremento [illegible] la primera —especialmente durante el primer quinquenio— a [illegible] de afrontar posibles situaciones de anormal sequía.

Continúan sin éxito los trabajos de busca de petróleo y se van [illegible] efectuar nuevas perforaciones a más profundidad en varias de l[illegible] zonas ya exploradas. La refinería de Escombreras está prestando u[illegible]lísimos servicios y se espera aumentar más su capacidad.

Se ha celebrado durante el año con gran éxito el aniversario d[illegible] la creación de la Escuela de Minas. La clausura fué presidida p[illegible] el Jefe del Estado y el ministro pronunció un discurso del más al[illegible] interés sobre la minería española, según el cual los dos capítulos fu[illegible]damentales de nuestra minería son el carbón y el hierro, materia[illegible]primas que constituyen el índice de la capacidad económica de u[illegible] país. Las curvas de producción de antracita, hulla y lignito son as[illegible]cendentes en España a partir de 1940. Frente a poco más de un m[illegible]llón de toneladas en aquella fecha, en 1950 se extrajeron 1.612.00[illegible] lo que implicaba un aumento del 50 por 100; frente a poco más d[illegible] medio millón de toneladas de lignito en 1940, en 1950 se extraj[illegible] 1.344.000, lo que casi triplica en diez años la cifra total de produc[illegible]ción. Y en hulla, aunque el progreso ha sido menos sensible, se h[illegible] logrado un ascenso apreciable, desde 7.765.000 toneladas a 9.529.00[illegible] Este balance, que condiciona en buena medida todo el progreso in[illegible]dustrial de España, es, en líneas generales, favorable.

El mineral de hierro es el que ha experimentado la más profun[illegible]da crisis de nuestra economía metalúrgica. De una media de 8.000.00[illegible] de toneladas durante el primer decenio del siglo, la producción fu[illegible]paulatinamente descendiendo a partir de 1920 hasta estabilizarse a[illegible]rededor de los 2.000.000 de toneladas al año. El año 1950 registra l[illegible] producción más alta desde la guerra, con una cifra total de 3.000.00[illegible] de toneladas.

En esta perspectiva de la riqueza nacional, la mayor promes[illegible] está representada por la central siderúrgica de Avilés, que podrá ele[illegible]var en un 50 por 100 la producción española, que alcanzó en el a[illegible] 1929 la cifra máxima de un millón de toneladas y que, en progresi[illegible] descenso desde el año 1940, inició su recuperación en 1949, habiéndose obtenido en el año 1950, 815.000 toneladas.

Una gran efemérides en 1954: Riotinto y sus piritas vuelve[illegible] ser español.

Un proceso de interés en los de la industrialización nacional e[illegible] el referente a Madrid. La capital de nuestra Patria, que tanta fam[illegible] burocrática tenía se ha convertido en la segunda ciudad industrial d[illegible] la nación, con más de 25.000 industrias y 350.000 obreros. Desde l[illegible] rodamientos de bolas a los automóviles, pasando por los aviones [illegible] los productos farmacéuticos, la zona industrial de Madrid es ya un[illegible] gran presencia.

En Septiembre se ha cumplido el primer aniversario de la f[illegible]ma del convenio con los EE. UU. A la industria española han s[illegible] destinados unos 28 millones de dólares, sobre todo para la industr[illegible] eléctrica, del acero, cemento y minería.

Sólo un minuto para estudiar la póliza que le ofrece

MARTIERRA, S. A.

SEA USTED PREVISOR

Subdirector empresario:

MARIO URIEN

OFICINAS: San Juan - Teléfono 3777

M.E.C.D. 2017

A 24.873.725,14 pesetas asciende el presupuesto municipal para 1955

Supone un incremento de tres millones y medio sobre el del año anterior

En el ha sido incluído el correspondiente al inmediato término de Gamonal

Anoche celebró tres sesiones el Excmo. Ayuntamiento. En primer lugar se reunió la Comisión Permanente, haciéndolo a continuación el Pleno municipal, que después de una sesión ordinaria, celebró otra especial para la aprobación de presupuestos correspondientes al ejercicio de 1955.

Abierta la sesión, se dió lectura del dictamen-memoria de las Comisiones de Hacienda y Presupuestos, en relación con el proyecto de presupuesto ordinario para el ejercicio de 1955, que se somete a conocimiento y resolución del Excmo. Ayuntamiento Pleno, con las modificaciones que se ha considerado pertinente introducir en el mismo con posterioridad a su redacción. Al dictamen, se acompañan los estados, resúmenes, relaciones y documentos que integran el expediente general del Presupuesto.

En el dictamen-memoria referido, se hace constar que para la formación y tramitación del nuevo presupuesto, se han tenido en cuenta las disposiciones de la Ley de Régimen Local, Decreto de 18 de Diciembre de 1953, que desarrolla la Ley de Bases de 3 de dicho mes y la circular del Servicio nacional de Inspección y Asesoramiento de fecha 11 de Octubre último, dando normas sobre confección de los presupuestos para el próximo ejercicio. Asimismo se tuvieron en cuenta las prescripciones del Decreto-Ley de 6 de Octubre pasado, sobre unificación fiscal de los vinos comunes o de pasto, con arreglo a las cuales fué aprobada la nueva Ordenanza número 60 bis, en la sesión del Ayuntamiento del día 22 del mes en curso.

Aprobada por el Consejo de ministros la incorporación total a Burgos del Municipio de Gamonal, el Anteproyecto de Presupuesto que había formulado éste, se ha refundido con el de la capital, para constituir uno solo, ya que la incorporación surtirá efectos desde 1.° de Enero próximo.

Se han incluído, dentro del capítulo de Obligaciones generales, todos los créditos para el pago de las pensiones y jubilaciones acordadas y la aportación para el Montepío nacional de Administración Local, prevista conforme a lo dispuesto en la circular de 11 de Octubre, aun cuando el Reglamento Orgánico del mismo, se halla todavía en preparación. Del mismo modo se consignan en los correspondientes artículos de dicho capítulo, las cantidades para el reconocimiento de crédito, litigios, contribuciones e impuestos, anuncios y suscripciones, compromisos varios adquiridos por la Corporación y cargas por servicios del Estado.

En operaciones de crédito, hechas las modificaciones pertinentes, se consignan las anualidades de intereses y amortización de los títulos de las Deudas municipales y de los préstamos en vigor, arrojando este artículo un total de 3.698.950 pesetas. En Ingresos, figuran las oportunas contrapartidas por los recursos especialmente concedidos y autorizados para garantizarlos; ascienden éstos a la cifra total de 1.112.737'50 pesetas, con lo cual la carga financiera es hoy en realidad de 2.586.222'50 pesetas y aparte se han de contar el mayor producto de otros recursos que, como, por ejemplo, el Mercado de Ganados, se derivan de las nuevas obras e instalaciones realizadas con el producto de aquellas operaciones de crédito.

GASTOS

Capitulo	I.—Obligaciones generales	5.840.836,01
"	II.—Representación municipal	188.000,—
"	III.—Vigilancia y seguridad	2.211.137,69
"	IV.—Policía urbana y rural	1.915.272,26
"	V.—Recaudación	1.860.882,75
"	VI.—Personal y material de oficinas	2.686.288,57
"	VII.—Salubridad e Higiene	1.640.495,05
"	VIII.—Beneficencia	1.674.490,25
"	IX.—Asistencia social	2.476.580,—
"	X.—Instrucción Pública	1.237.668,24
"	XI.—Obras Públicas	2.245.790,37
"	XIII.—Fomento de los intereses comunales ...	628.050,—
"	XVII.—Agrupación forzosa del Municipio ...	143.233,95
"	XVIII.—Imprevistos	125.000,—
	TOTAL	24.873.752,14

INGRESOS

Capitulo	I.—Rentas	257.305,38
"	II.—Aprovechamiento de bienes comunales ...	67.500,—
"	IV.—Servicios municipalizados	20.000,—
"	V.—Eventuales y extraordinarios	421.245,89
"	VI.—Arbitrios con fines no fiscales	389.350,—
"	VII.—Contribuciones especiales	570.000,—
"	VIII.—Derechos y tasas	5.547,250,—
"	IX.—Cuotas, recargos y participaciones de contribuciones e impuestos del Estado	6.656.908,—
"	X.—Arbitrios municipales	10.883.415,87
"	XI.—Recargos y participaciones en tributos provinciales	56.000,—
"	XIII.—Mancomunidades y Entidades menores .	4.750,—
	TOTAL	24.873.725,14

Burgos, 31 de Diciembre de 1954.

En el capítulo 3.°, además de dotar los servicios de Policía Municipal, en sus Secciones Urbana y de extrarradio y barrios, se consigna el crédito necesario para la organización del nuevo servicio de vigilancia nocturna, conforme a las bases acordadas. También se prevén las cantidades necesarias para el servicio de extinción de incendios, consignándose una nueva partida global para llevar a cabo la reorganización prevista del Cuerpo de Bomberos. Hay algunos aumentos en los créditos para alumbrado, servicios eléctricos y mecánicos, previendo algunas instalaciones en el extrarradio. Se dotan debidamente dos servicios de Mercados de Abastos y de Ganados y Matadero.

En los capítulos de Recaudación, oficinas centrales, archivo y oficinas técnicas, se comprenden las consignaciones para estos servicios, con las alteraciones derivadas de aumentos quinquenales, y cumplimiento de los acuerdos adoptados por la Corporación.

Para los servicios de aguas y fontanería, lavaderos, limpieza de la vía pública, Cementerio, laboratorio, desinfección y demás del capítulo de Salubridad e Higiene, se hacen las correspondientes dotaciones, con partida para la construcción de nuevas alcantarillas parciales, con aplicación de contribuciones especiales. Se han hecho los aumentos pertinentes en Servicios de Inspección Veterinaria, como consecuencia del nuevo Reglamento de personal de los servicios sanitarios locales. Estas mismas previsiones se hacen para el personal médico y auxiliar dependiente de la Mancomunidad sanitaria provincial y afecto a la Beneficencia Municipal, con las consignaciones también para Instituto provincial de Sanidad, cuota extraordinaria para la construcción del nuevo edificio y para el Patronato Antituberculoso. Se prevé una consignación para los gastos de traslado de la Casa de Socorro al nuevo edificio del Instituto de Sanidad. También se contienen las dotaciones para Hospital de San Juan y Casa Refugio, con que el Ayuntamiento atiende a cubrir el déficit de su presupuesto especial y para los gastos de Farmacia del Establecimiento, Beneficencia y empleados y obreros municipales.

Se comprenden los créditos reglamentarios para Seguros sociales, aportación a Montepíos laborales y prestación de servicio médico - farmacéutico al personal municipal, así como las subvenciones para Instituciones benéficas, y para el Tribunal Tutelar de Menores. En este capítulo de asistencia social, tiene su reflejo el acuerdo adoptado en la sesión de 22 de Diciembre actual sobre incremento del Plus Familiar, figurando también todas las demás atenciones sociales.

Se han reforzado en el capítulo de Instrucción pública, las consignaciones para obras de reparación y conservación de Escuelas y de vigilancia y limpieza de sus locales, así como las de alquileres que sufrieron incremento por disposiciones legales. Figuran todas las subvenciones ya otorgadas para Instituciones escolares y culturales, Cursos de Verano para extranjeros y del Instituto Histórico Jurídico Francisco Suárez, Conservatorio Municipal de Música, Escuela de Comercio, de Trabajo y Técnico - Profesionales P. Arámburu, así como una nueva subvención para los gastos que en este año se originen a la Junta Ejecutiva del Monumento al Cid. También se prevé cantidad para comenzar el traslado del Archivo histórico Municipal la Arco de Santa María.

En el capítulo de obras públicas, se consignan los créditos correspondientes a los servicios de almacén, talleres, brigada obrera, conservación y reparación de edificios municipales, expropiaciones, vías púbicas y parques y jardines, consignando un crédito de 400.000 pesetas para construcción de aceras con aplicación de contribuciones especiales, que son independientes de los créditos que por 1.500.000 pesetas figuran en el presupuesto extraordinario. En el capítulo XIII, se incluyen los créditos para festejos, subvenciones para los de índole taurina y deportiva, exposiciones y conmemoraciones. Se reproducen, en el capítulo correspondiente, las consignaciones de 1954 para atenciones de Administración de Justicia, las cuales, así como otras cargas por servicios estatales, han de ser suprimidas a partir de 1956.

En cuanto a ingresos, se han hecho los oportunos cálculos del rendimiento del nuevo arbitrio unificado sobre vinos comunes, con las reducciones de los otros epígrafes afectados por la unificación fiscal, previendo los demás recursos sobre la base de los rendimientos obtenidos de los probables estimados para el próximo ejercicio.

El presupuesto que se presenta aparece parificado en gastos e ingresos, por un total de pesetas 24.873.725'14.

Se aprueba también el articulado o bases para ejecución del presupuesto, que es el mismo que rigió para 1954, y se acuerda la aprobación del presupuesto ordinario, para su exposición al público y tramitación reglamentaria, a fin de someterlo en su día a la definitiva autorización por el Ilmo. Sr. Delegado de Hacienda.

También se aprueba el presupuesto especial de Beneficencia (Hospital de San Juan y Casa Refugio), que importa 1.009.200'60 pesetas, debiendo llevar igual tramitación que el presupuesto ordinario.

Al final de la sesión el alcalde hizo constar que el presidente de la Comisión de Hacienda, señor Dancausa, retenido en su domicilio por prescripción facultativa hará en la próxima sesión una exposición sobre el presupuesto actual en relación con los anteriores y sobre la marcha de la Hacienda Municipal.

La mejor sorpresa para su hogar...

PASATIEMPO

CRUCIGRAMA

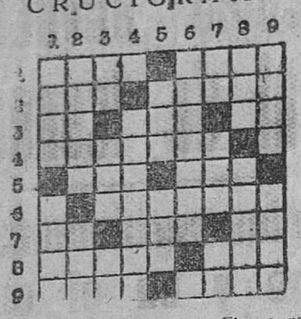

HORIZONTALES. — 1: Figura geométrica. Superficie. — 2: Juego infantil. Atravesar. — 3: Nota musical. Semejante. Estoy enterado. — 4: Mala voluntad hacia una persona. — 5: Altar. Agarradero. — 6: Otro nombre con que se designa al bacalao. — 7: Repetido, madre. Humilla. Desinencia verbal. — 8: Camino más corto. Medida de longitud. 9: Mamífero rumiante. Plantígrados.

VERTICALES. — 1: Conjunto de voces que interpretan un cantar. Querer. 2: Oído. Sujete. — 3: Conjunción. Epoca. Prefijo negativo. — 4: Labor. — 5: Perdí el equilibrio. Condimento. — 6: Calle. — 7: Contracción. Guise. Campeón. — 8: Nivel. Perteneciente a otra persona. — 9: Medida de superficie. Rezas.

Solución al crucigrama anterior

HORIZONTALES. — 1: Sor. — 2: Misos. — 3: Hamacas. — 4: Diga. Agas. — 5: Ata. Iba. — 6: Doma. Aten. — 7: Solapar. — 8: Sales. — 9: Sea.

VERTICALES. — 1: Dad. — 2: Hitos. — 3: Vagamos. — 4: Sima. Mas. 5: Osa. Ale. — 6: Roca. Apea. — 7: Sagitas. — 8: Saber. — 9: San.

JEROGLIFICO

¿Tampoco fué Luisa a la fiesta?

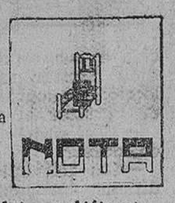

Solución al jeroglífico anterior

—Vasta si es.

IBERIA
LINEAS AEREAS ESPAÑOLAS

Esta Compañía tiene el gusto de participar que ha volado un año más sin el menor accidente.

En el año 1954, se hicieron ***22.568 vuelos,*** *transportando* ***532.200 pasajeros,*** *de los cuales* ***9.653 fueron trasatlánticos.***

El número de kilómetros realizados rebasan los 13 millones.

Las líneas de máxima utilización han sido ***Barcelona - Palma*** *con* ***122.320 viajeros*** *y* ***Madrid - Barcelona*** *con* ***97.608.***

Solemne bendición e inauguración de las nuevas instalaciones comerciales de "Gómez e Ibáñez", S. A.

Ofició en la ceremonia el vicario general de la diócesis

En acto íntimo pero a la vez solemne, se celebró ayer, a las siete y media de la tarde, la bendición e inauguración de las nuevas instalaciones comerciales que ha montado en su edificio de nueva planta, construído en la plaza de Santo Domingo de Guzmán número 16, la prestigiosa firma burgalesa de calefacción y saneamiento, "Gómez e Ibáñez", S. A.

Los gerentes-propietarios de la empresa, don Fermín Gómez y don Restituto Ibáñez, acompañados de sus respectivas esposas y familiares, hicieron los honores a los invitados y amigos que asistieron al acto.

El Ilmo. Sr. Dr. Don Buenaventura Díez y Díez, vicario general del Arzobispado y deán del Cabildo ayudado por el párroco de la feligresía de San Lorenzo, don Rufino Gómez Moradillo, procedió a la solemne bendición del edificio, recorriendo las instalaciones distribuídas en las cinco plantas del mismo. Al final pronunció breves palabras de felicitación para los propietarios, formulando votos por la prosperidad de la empresa.

Los numerosos invitados al acto recorrieron detenidamente las diversas plantas del nuevo comercio, donde en brillante exposición se exhiben los más variados elementos que integran la moderna instalación de saneamientos y calefacciones. Todos ellos dedicaron encendidos elogios al nuevo establecimiento comercial y felicitaron efusivamente a sus propietarios.

Por último, fué servida una copa de vino español, brindándose por la prosperidad de la firma burgalesa "Gómez e Ibáñez", S. A., y por la apertura de este establecimiento, que honra y enaltece al comercio burgalés.

A estas felicitaciones une DIARIO DE BURGOS la suya muy cordial, formulando idénticos votos de prosperidad y engrandecimiento.

NUESTROS TELEFONOS: 1280 y 2015

Para Reyes - Cuentos - Pinturas
Caja de compases - Libros de misa
Extenso surtido en FOURNIER

RELOJES SUIZOS A PLAZOS Y CONTADO

La casa más antigua y mejor surtida. Nuestros precios de hoy no admiten competencia. Pida catálogos ilustrado, gratis, y se convencerá.

COMERCIAL RELOJERA SUIZA
Apartado, 66 — ZAMORA

¡De actualidad y gran interés para los propietarios arrendadores y arrendatarios de fincas rústicas!

"LA NUEVA LEY DE ARRENDAMIENTOS RUSTICOS"

Por Julio GONZALO SOTO

Estudio y exposición clara de lo dispuesto sobre arrendamiento de fincas rústicas.

Precio 15 pesetas.

DE VENTA en librerías.

Los pedidos que se hagan a TALLERES GRAFICOS «DIARIO DE BURGOS», serán enviados a reembolso.

RADIO, LAVADORAS, MAQUINAS AFEITAR, etc.
ESTABLECIMIENTOS RADIOLANDIA
BURGOS — BILBAO — SAN SEBASTIAN

Mutua General de Seguros

Accidentes de trabajo
Enfermedad
Incendios

Vida
Accidentes individuales
Responsabilidad civil

RIESGOS DIVERSOS: Incendio - Robo - Expoliación - Cosechas - Cinematografía - Guerra y otros riesgos catastróficos (A. R. C. A.)

Entidad colaboradora núm. 10 de la Caja Nacional del Seguro de Enfermedad

Domicilio social: BARCELONA **Balmes, 19**
Sucursal en BURGOS: San Cosme, 6 - Telf. 5383

M.E.C.D. 2017

Diario de Burgos

Cinco mil imágenes de diferentes advocaciones figuran en la exposición internacional de Iconografía Mariana

Trátase de uno de los certámenes más interesantes de nuestro tiempo y en el cual resalta de un modo elocuente el Arte y la devoción a María

"Se pretende reunir más de veinte mil estampas" -afirma el religioso lasaliano Hermano José, artífice de la exposición

Hoy se inaugura en el Seminario de San Jerónimo la Exposición internacional de Iconografía Mariana, organizada por la Casa-Noviciado de los Hermanos de las Escuelas Cristianas de Bujedo que, mediante tan singular certamen ha querido contribuir a manifestar su encendido amor a María con ocasión del Año Mariano. Ya el pasado día 7 de Diciembre, vísperas de la Inmaculada Concepción tuvo lugar en Bujedo la apertura oficial de dicha Exposición, cuyo acto se vió realzado con la presencia de nuestras primeras autoridades provinciales, las cuales tuvieron ocasión de contemplar y admirar entonces el conjunto iconográfico mariano en el que el Arte y la devoción expresan de forma maravillosa las múltiples advocaciones de la Virgen, venerada en todos los rincones de la Tierra.

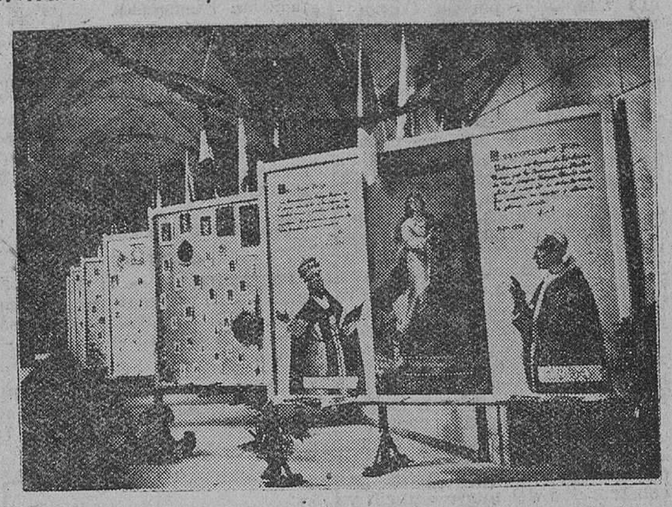

Tan grande fué el éxito que dicha Exposición obtuvo en Bujedo que los organizadores de la misma resolvieron satisfacer los reiterados deseos de muchos visitantes, de que debía trasladarse a Burgos. Y así ha sido para regalo espiritual de todos los burgaleses devotos de María que, a partir de hoy, podrán presenciar una de las Exposiciones iconográficas más importantes del Mundo y quizá la única de su género, en España.

Justo es señalar por adelantado que la iniciativa de trasladar la Exposición a nuestra ciudad, se debe al excelentísimo y reverendísimo señor Arzobispo, doctor Pérez Platero y a las demás primeras autoridades burgalesas y otros ilustres visitantes, entre ellos la inspectora jefe de Primera Enseñanza doña Concepción Salvador y el delegado administrativo don Damián Estades. Y justo será señalar a efectos de la realización de dicha idea la valiosísima colaboración prestada por el capitán general de la región, teniente general Alcubilla que generosamente, ofreció los medios necesarios para el transporte del ingente material que integra la Exposición Iconográfica.

Artífice principal del certamen ha sido el Hermano José, promotor de vocaciones y fervoroso devoto de María Santísima. El ha llevado personalmente todo el peso de los trabajos de organización, con un entusiasmo y una diligencia tales que bien merece subrayarse, aun a trueque de herir su gran modestia.

El Hermano José, de extraordinaria simpatía y bondad, cualidades que facilitan grandemente la misión del periodista cuando acudimos a su persona con objeto de lograr pormenores y detalles que expliquen la génesis de la Exposición Iconográfica Internacional Mariana y al mismo tiempo pueda brindar al lector aquellas particularidades que le orienten sobre el contenido del conjunto mariano.

—¿Cuándo surgió la idea de organizar la Exposición?

—Aunque la inauguración coincidió con la clausura del Año Mariano su génesis y preparación data de varios meses al comienzo del Año jubilar. Siempre fué una obsesión el coleccionar estampas marianas. Ya desde los años de mi formación los excelentes profesores que dirigieron mis primeros pasos me excitaron a ello y llegué a reunir buen número de estampas, todas ellas de motivos marianos.

—¿Qué finalidad persigue ahora?

—Hoy están de moda las colecciones. Desde niños coleccionan cromos de jugadores, artistas de Cine, sellos, futbolistas, etc. Yo quería sacar partido de este afán coleccionista en la juventud para que se encariñara con esta otra colección de estampas marianas. Con ello he querido lograr un doble fín: Primero, que los niños se enamorasen de las obras de Arte y de ahí pasaran, en segundo lugar, a enamorarse de la persona que esa obra de arte (cuadro, tarjeta, estampa) representa: La Santísima Virgen.

Y puedo decir que he logrado este doble fín. Nuestro sujetos en formación de la Casa de Bujedo han rivalizado en entusiasmo y en fervor mariano. Gracias a sus esfuerzos hemos podido montar esta soberbia colección Iconográfica que hoy puede admirar el público burgalés.

—¿Fué duro el principio de la colección?

—Los principios son duros y difíciles en cualquier obra material o espiritual. Los principios de la Colección Iconográfica fueron laboriosos y largos. Se escribió a muchas partes y se recibieron cartas de las cinco partes del Mundo. Más de medio centenar de países contestaron en diversas lenguas y estilos; pero todos con unas palabras sinceras en las que se dejaba ver amor y fervor por la Santísima Virgen y deseo de superarse en el conocimiento y honra de la Celestial Patrona de sus pueblos y razas.

—¿Qué sistema de propaganda utilizaron?

—Ya antes de la publicación de la Encíclica "Fulgens Corona" se enviaron circulares a las 1.300 casas del Instituto Lasaliano y a los señores párrocos y rectores de santuarios y ermitas más populares dedicadas a la Santísima Virgen. Vea usted una de las circulares enviadas: "A los devotos de María: Tenemos el honor de comunicarles que estamos organizando una magna Exposición de Iconografía Mariana. Contamos ya con miles de imágenes diferentes de la Virgen Santísima. Creemos será del agrado de ustedes colaborar en esta demostración Mariana. Seguramente les interesará figuren en ella las imágenes de Nuestra Señora que más devoción inspiren a cada uno de ustedes. Con tal objeto, les agradeceremos se dignen remitirnos algún cromo, tarjetas, estampas o medallas de las imágenes marianas que más se veneren en esa localidad, comarca o región. Todo para conocer y amar más y mejor a la Virgen de nuestros amores".

—¿Es cierto que encontraron amplio apoyo en la Prensa francesa?

—Si; con igual fecha y merced a una sugerencia formulada al periódico "La Croix" apareció en dicho diario francés una llamada que fué atendida por muchos devotos marianos del país vecino e incluso de Bélgica, Luxemburgo y Mónaco. Se recibieron también muchas cartas de conventos, seminarios, párrocos, escuelas, etc, en las que decían que, habiendo leído una nota en el eferido diario, gustosos atendían al llamamiento en pro de la Exposición mariana y remitían una imagen de la Virgen, Patrona del lugar.

Por ello le ruego se haga intérprete de nuestra gratitud al citado periódico pues merced a su valiosa ayuda, hemos visto allanarse muchas dificultades que, en un principio, parecían insuperables.

—¿Cuándo empezaron a recibir materiales?

—Durante los primeros meses del Año Mariano se recibió abundante material del extranjero. En España empezamos más tarde. Fué tal la abundancia de los envíos, que temíamos fueran superiores a los españoles. Para que esto no ocurriera y con el fín de activar el acopio de iconografías peninsulares nos dirigimos a los señores directores de los Boletines Oficiales Diocesanos y solicitamos la relación de los santuarios, parroquias y ermitas dedicadas a la Santísima Virgen, a quienes solicitamos cromos, estampas y medallas variadas, folletos de propaganda etc, relativos al respectivo santuario. Puede decirse que se recibieron contestaciones de casi todos los centros. Por los datos tan abundantes e interesantísimos que nos proporcionaron merecen especial mensión los directores de los boletines diocesanos de Burgos, Gerona, Huesca, Jaca, Segorbe, Cuenca, Badajoz, Santander, Lugo y Tuy.

Mas, no todos contestaron con la premura que el tiempo pedía, aunque al fín, fueron llegando los datos e informes que se precisaban.

—¿Costó mucho trabajo montar la Exposición?

—Reunido todo el material enviado por las diversas personas y entidades, se procedió entonces al cuidadoso montaje de la exposición que fué instalada en el claustro del Convento Lasaliano de Bujedo, por ser el de mayor capacidad para una exposición de tanta envergadura. Tras laboriosos esfuerzos de todo el personal de la Casa pudo lograrse que en una semana estuviera todo a punto. En acto solemne presidido por las primeras autoridades provinciales de Burgos, fué inaugurado el certamen el día 7 de Diciembre. Puedo decir que fué excelente la impresión que causó en los ilustres visitantes a nuestra Exposición. La recorrieron y admiraron con todo detenimiento y desde el primer momento nos indicaron la conveniencia de trasladarla a la capital para que pudiera ser admirada por todos los amantes del arte y devotos de la Santísima Virgen. No se echó en olvido ese deseo y hoy, con su valiosa ayuda, que mucho agradecemos, podemos ofrecer al público burgalés el fruto de nuestro trabajo y el de los habitantes de la Casa de Bujedo.

—¿Sería tan amable que nos adelantara algunas características de la Exposición?

—Consta de unas cinco mil estampas marianas en diversas advocaciones. Están colocadas con gusto y elegancia en treinta paneles de 2,50 m2. adosados a las paredes. En estos paneles están distribuídas las diversas advocaciones más populares. En catorce tríptico dobles, de seis metros cuadrados cada uno, están colocadas las imágenes marianas de diversas localidades de España y del extranjero. Todos los paneles y cuadros han sido adornados con gusto exquisito por el artista burgalés Rodolfo Abad. En una manifestación de sus formidables dotes artísticas ha sabido plasmar en cada cuadro la alegoría, siluetas de santuarios, simbolismos de las comarcas y regiones que más se han distinguido en el envío de materiales para esta Exposición. Mención especial merece el panel dedicado a la Inmaculada y a los Papas Pío IX y Pío XII, en el que leemos las primeras palabras de las Bulas que proclamaron los privilegios marianos.

Otro panel digno de mencionarse es el que representa una vidriera de Nuestra Señora del Pilar que recoge el simbolismo de la Unión de los Mundos bajo el manto maternal de María. El señor Abad termina su obra con la gran portada de la Exposición que recoge diversos actos de la vida de San Juan Bautista de la Salle que presentan sus hijos espirituales a la "Mater Scholarum Cristianorum". En otro cuadro un Hermano presenta a Nuestra Señora un grupo de niños santos que se han distinguido por su amor a la Santísima Virgen.

—¿Tienen ustedes algún proyecto más ambicioso?

—Esta Exposición no la queremos presentar como modelo o cosa acabada. Es el principio de lo que puede llegar a ser con el tiempo. Se pretende reunir más de veinte mil estampas marianas. Entonces sí será una Exposición digna de visitarse y admirarse. El deseo que nos ha movido a este esfuerzo ha sido el encauzar los entusiasmos juveniles de nuestros formandos de Bujedo y señalarles un campo fecundo de trabajo fructífero y apostolado...

— o —

Las manifestaciones del R. H. José son elocuentes en extremo. Más que el valor artístico y material de la Exposición Internacional de Iconografía Mariana, se deja ver el hondo significado mariano, católico y español incluso puesto que España es por excelencia la tierra bendita de María Santísima, que ha movido a los Religiosos Lasalianos a montar una Exposición de inefable devoción marianista que constituye un canto y un homenaje a la Madre de Dios en el Año Mariano Universal.

Hágalo usted ahora

Por Nicolás GONZALEZ RUIZ

LAS muletillas de la propaganda comercial y de la eficacia en la acción nos han traido la frase inglesa "do it now" que, traducida, quiere decir: "hágalo usted ahora". Y me he puesto a pensar en la frase con la consecuencia habitual de cuando me pongo a pensar en algo, que es la de escribir un artículo. Si una persona normal y corriente se pone a pensar, no suelen tener consecuencias graves las tonterías que se le ocurren. Cuando el que se pone a pensar es un periodista, las tonterías que se le ocurren las escribe y, si tiene ya un cierto crédito en la profesión, se las publican. Tal me temo que va a suceder con las reflexiones que van a continuación.

La referida frase parece adquirir una significación especial en los últimos días del año, en los cuales escribo. Y esto es así porque los últimos días del año se caracterizan por una inacción, compensada por lo que se afirma que se va a hacer a partir del día 1, o mejor, del día 7, pues no va uno a empezar un cambio de vida en día de fiesta y es lo más cuerdo esperar a que pase Reyes. Yo tengo un amigo que todos los años por este tiempo suele decir: "En cuanto pase Reyes, esto va a cambiar radicalmente". Menos mal que a veces coincide que lo dice a 28 de Diciembre y todos, su familia la primera, piensan que es una inocentada.

"Esto" resulta una palabra demasiado vaga. Y en boca de mi amigo resulta vagamente enorme, porque lo comprende todo: la cantidad de tabaco que él se fuma, las horas descompasadas en las que comparecen sus hijos a cenar, lo rápidamente que se le termina el sueldo a su mujer, la cantidad de trabajo atrasado que él tiene, las cartas que no contesta, las copas de coñac que se toma "Esto va a terminar radicalmente", exclama. Y para corroborar su afirmación echa mano muy nervioso a la pitillera, se sirve un trago de la botella próxima, y declara que ya no trabaja más aquel día porque está harto. Cuando, a poco, le pregunta a su mujer a qué hora se cena, ella replica: "Vete a saber; como los chicos vienen cuando les da la gana ". A lo cual él dice: "Entretendremos la espera con otro pitillo". Y su mujer: "Lo que debías hacer es no fumar tanto". Y finalmente él: "Descuida. Desde después de Reyes, esto va a cambiar radicalmente".

Mi amigo se ha puesto por las nubes cuando he intentado convertirle a mi teoría del "hágalo usted ahora". A veces le he dirigido un discurso parecido a este: "Si desde e día 7 no vas a fumar, tira ese pitillo ahora; si no vas a beber, derrama por el fregadero ese resto de licor; si vas a meter en cintura a tus hijos, dales ejemplo desde hoy; si quieres que tu mujer te tome en serio, por lo menos hasta el punto en que sea posible que la mujer tome en serio al marido, no digas palabras vanas y cumple algo de lo que dices". A esto me suele replicar siempre: "En buen momento me dices eso". Y si le pregunto en qué momento quiere que se lo diga, me contesta: "En momento oportuno".

Yo no sé escoger ese momento, como no lo sabía aquella mujer del sainete de Arniches que siempre le estaba recomendando a su marido que trabajase. Primero, como contaba él, se lo decía a los veinticinco años, "La edad de las pasiones" y luego se lo decía a los cincuenta, "la edad del descanso". El hombre no había encontrado nunca la edad apropósito para trabajar. ¿Cuál será el momento oportuno para decirle al bueno de mi amigo que ponga en práctica sus planes?

Todos nos parecemos un poco a él en estas postrimerías del año, cuando ideamos cambios de vida para un futuro próximo. Entremos todos y salta el que pueda. Y es que diferir la realización de los propósitos es una de las más sutiles maneras que tenemos de engañarnos a nosotros mismos. Con ello no nos declaramos incapaces de perfeccionarnos y corregirnos sino que, sencillamente, esperamos a que pase el día de Reyes para comenzar la obra. Y si no, esperamos a mañana. Y si no, esperamos a luego. Sabemos que el propósito pende de un hilo tan frágil que comúnmente decimos: "Recuérdame que lo tengo que hacer". Y lo ordinario es que le encarguemos que nos lo recuerda a alguien a quien el asunto le interesa menos que a nosotros, por lo cual ni nos acordaremos ni nos lo recordarán.

No hay más que un recurso cuando se decide algo: hacerlo "ahora". Que es el que yo he seguido en cuanto se me ocurrió este artículo, aunque acaso hubieran preferido ustedes que lo dejase para luego y que les encargase de que me lo recordaran.

Feliz año nuevo.

Profecías "ripiadas" para 1955, por RUY

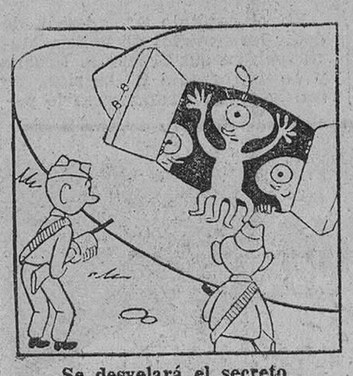

Se desvelará el secreto de los platillos volantes al cazarse uno, repleto de curiosos tripulantes.

"Los cuatro" concertarán una entrevista en Moscú y sus pleitos zanjarán en una ronda de mús.

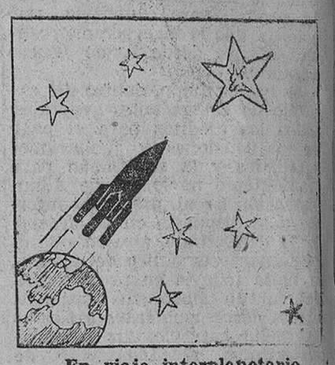

En viaje interplanetario lograrán, al fin, volar desde la ciudad de Ontario hasta la estrella Polar

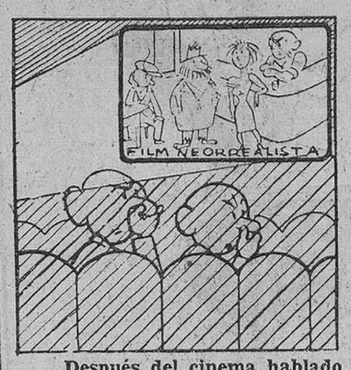

Después del cinema hablado en relieve y en color, un técnico habrá ideado la proyección con olor.

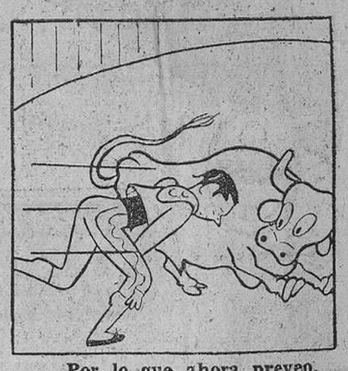

Por lo que ahora preveo, un chaval llamado Paco alborotará el toreo dejando chico a Chamaco.

Por méritos contraídos el haber cortado un traje, al sastre señor Bellidos se rendirá un homenaje.

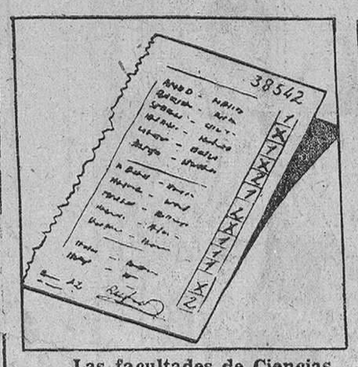

Las facultades de Ciencias crearán nuevas Escuelas donde se den conferencias para llenar las quinielas.

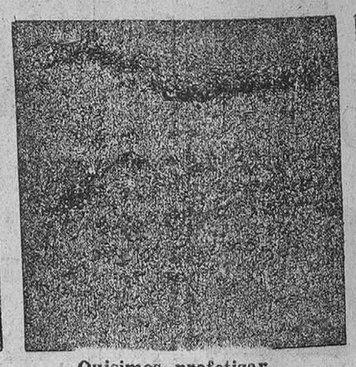

Quisimos profetizar en torno a la restricción y lo hubimos de dejar por culpa de un apagón.

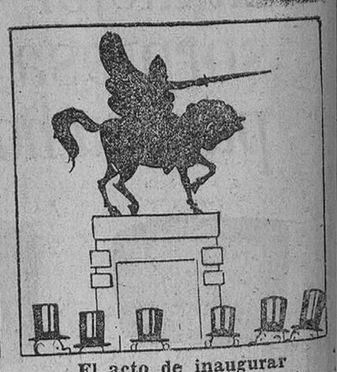

El acto de inaugurar de Rodrigo el monumento sólo ha de experimentar tres o cuatro aplazamientos.

El Burgos tendrá seguro su pase a otra División, si no por su empeño duro por una "disposición".

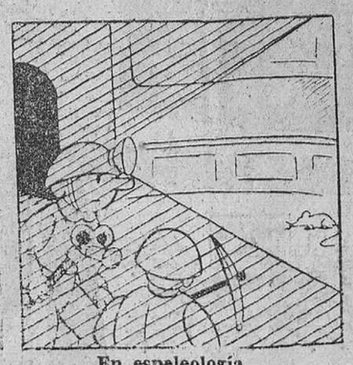

En espeleología será hazaña colosal ganar la sala vacía del Teatro Principal.

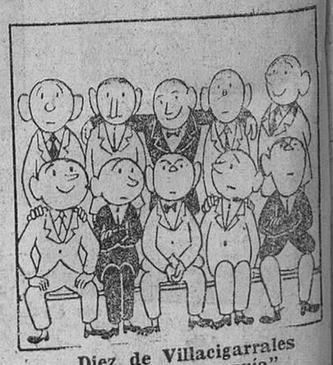

Diez de Villacigarrales se sumarán "enseguía" a los Centros regionales que ya existen hoy en día.

CADA DIA UNA COSA CURIOSA

También el tubo de dentífrico es motivo de divorcio

Copenhague. — Un habitante de Copenhague ha obtenido el divorcio basándose, entre otros motivos, en que su esposa apretaba siempre el tubo dentífrico por la mitad. El tribunal no ha revelado los nombres de los querellantes. — Efe.

PASTILLAS DISPAK VENCEN LA TOS

Industrias Giménez Cuende, S. A.
PALOMA, 8. Teléfono, 1315
CALEFACCION
Nuestras instalaciones son garantizadas y el cobro no se efectúa hasta su puesta en marcha en perfestas condiciones.
SANEAMIENTO
Disponemos en almacén del total de fabricación.
Precios sin posible competencia.
Tarifas y muestras a domicilio.

Granja Avípolis
Oficinas: Daoiz 23. Tel. 1304
SEGOVIA
Controlada por CEAS (Criadores Españoles de Aves Selectas) ALTA SELECCION DE LA RAZA LEGHORN BLANCA. Polluelos, pollitas recién nacidas, pollitas de uno, uno y medio y dos meses. Todos los polluelos, proceden de gallinas de alta postura, apareadas con gallos holandeses de pedigree importados de la Granja W. A., Derksen de Loo Du Duiven (Holanda).
Pida catálogo gratis

ALMACEN DE TRIPAS
Ventas por mayor y detall
Las mejores calidades a los precios más bajos que existen.
Madrid, 12

Función despedida de homenaje a la gentil vocalista Lolomar

Se celebrará mañana en la Sala de Fiestas

Mañana se despide de Burgos la gentil vocalista Lolomar que tanto éxito ha obtenido durante la temporada que ha venido actuando en la Sala de Fiestas. Lolomar no ha podido prorrogar su actuación debido a diferentes compromisos contraídos antes de su venida a Burgos.

Con motivo de su despedida, la función última de las once y media de la noche tendrá carácter de homenaje a la simpática vocalista. El programa lo forman tres formidables atracciones pues con la propia Lolomar, intervendrán la cantante de color Irma Gloria y la excepcional pareja de baile María José y Antonio Vilches que tan señalados éxitos han conseguido últimamente en las principales Salas de Madrid.

Seguro de accidentes de Trabajo
Mutualidad Provincial Agraria
Espolón 20. — BURGOS

EUROPA, S. A.
COMPAÑIA ESPAÑOLA DE CAPITALIZACION
Dirección: Avenida de José Antonio, 59. — MADRID
31 de Diciembre de 1954
VFCH DVV LLYCH SPQ
ZVM WVO USX CNA
Delegado para Burgos:
MANUEL ANTOLIN GARZON. — Miranda 6, 4.° derecha
Autorizado por la Dirección Generales de Seguros y Ahorros.

"EL OCASO" S. A.
COMPAÑIA DE SEGUROS
HECHO EL DEPOSITO QUE MARCA LA LEY EN EL BANCO DE ESPAÑA
FUNDADA EN EL AÑO 1920
DOMICILIO SOCIAL:
Avenida de José Antonio, núm. 27 - 1.° A, n.° 6 - Teléfono 27306
Madrid
INSCRITA EN EL REGISTRO ESPECIAL DE SEGUROS DEPENDIENTE DE LA DIRECCION GENERAL DE SEGUROS Y AHORROS
CON SUCURSALES Y AGENCIAS EN ESPAÑA
CAPITAL DESEMBOLSADO 2.016.000 PESETAS
Agencia en Burgos: Arco del Pilar, 5 - Teléfono, 4344

M.E.C.D. 2017