Diario de Burgos

Año LXIV - Núm. 19.602 - Martes 20 de Abril de 1954 - Apartado 46 - Teléfono 2015 - 70 céntimos

LLAMAMIENTO DEL PAPA PARA QUE SEAN PROHIBIDAS LAS ARMAS DE DESTRUCCION EN MASA

Después de su mensaje pascual, el Sumo Pontífice impartió la bendición "Urbi et Orbi"

Trescientas mil personas le aclamaron cuando hizo su aparición en el balcón principal de la basílica vaticana

Ciudad del Vaticano. — Su Santidad el Papa, en su mensaje de Pascua, retransmitido por Radio Vaticano, ha hecho un llamamiento al Mundo, para que se llegue a acuerdos internacionales que prohiban las guerras atómica, química y biológica.

Solicitó Su Santidad que el Mundo, agobiado por el temor de la bomba de hidrógeno, abandone "sus designios de odio y muerte" y vuelva a las "enseñanzas de amor y promesas de vida del Salvador".

Recordó Pio XII que en Febrero de 1943 advirtió sobre los peligros de las armas de destrucción en masa, y manifestó que "nunca se cansará de laborar para que, a través de acuerdos internacionales, exceptuando siempre el principio de legítima defensa, puedan ser eficazmente proscritos y eliminadas aquellas guerras".

"¿Cuándo admitirán los hombres —preguntó el Sumo Pontífice— dirigentes de las naciones, que la paz no puede consistir en una relación exasperada y costosa de mutuo terror, sino que debe consistir en el principio cristiano de la caridad universal, y, particularmente, en la justicia voluntariamente hecha, y en la confianza, más bien inspirada que demandada?".

Agrega el Santo Padre en su mensaje pascual, que la guerra atómica puede ser causa de una peligrosa catástrofe para todo nuestro planeta, y que la atmósfera, la tierra, los océanos, podrían ser duramente contaminados por radiaciones, aún en regiones situadas lejos de las explosiones, y afectar a factores hereditarios del hombre y causar enfermedades y monstruosidades.

Invocó Su Santidad a la Virgen María para que se compadezca en este Año Mariano de los "que viven en la oscuridad y la equivocación".

"Ayúdales —dijo el Santo Padre— a llevar la carga del humilde y duro trabajo diario y confórtales con la confianza en la eterna y perfecta Pascua de la gran familia humana y en el Hogar del Padre, entre el esplendor de los Cielos".

El Santo Padre retransmitido el mensaje desde su estudio particular, antes de aparecer en el balcón central de la Basílica de San Pedro, para impartir su tradicional bendición "Urbi et Orbi".

MISA EN LA PLAZA DE SAN PEDRO

Roma. — Antes de pronunciar el Padre Santo su mensaje, en el altar levantado en la escalinata de la Basílica de San Pedro, celebró el Santo Sacrificio, ante la inmensa muchedumbre que esperaba la palabra y luego la presencia del Pontífice, el vicerregente de éste en Roma, monseñor Luigi Traglia.—Efe.

MILLARES DE FIELES RECIBIERON LA BENDICION DE SU SANTIDAD

Roma. — Las campanas de las 446 iglesias de Roma tocaron a gloria en la Pascua de Resurrección. Millares de fieles y peregrinos se congregaron en la plaza de San Pedro, para recibir la bendición de Su Santidad el Papa Pio XII.

Los periódicos de la capital romana han destacado en sus informaciones la festividad del día y publican en sus primeras páginas una fotografía reciente del Santo Padre, paseando por los jardines del Vaticano.

ACLAMACIONES ESTRUENDOSAS AL SANTO PADRE

Roma. — Una aclamación atronadora llenó la plaza de San Pedro, en que se apiñaban 300.000 fieles, romanos, claro es, en su mayor parte, pero en los que figuraban innúmeros peregrinos del Mundo entera, cuando Su Santidad Pio XII, hizo su aparición en el balcón central de la Basílica —después de pronunciar su mensaje de Pascua— cuando se acalló el interminable aplauso y fueron cesando de ondear los pañuelos blancos, con que se saludaba al Pontífice, éste impartió la bendición apostólica "Urbi et Orbi" y se retiró del balcón, en medio de nuevos vítores. La aclamación se repitió unos minutos más tarde, al aparecer el Padre Santo —ya por última vez en la jornada— en una ventana de su despacho particular, en el tercer piso del palacio vaticano.—Efe.

LA PASCUA EN JERUSALEN

Jerusalén. — Peregrinos cristianos de muchas tierras, oraron el sábado, víspera de Pascua, en la ciudad vieja de Jerusalén. El centro de sus adoraciones lo constituyó la iglesia del Santo Sepulcro, construida en el lugar en que la Biblia dice que Jesucristo resucitó de entre los muertos.

Los actos religiosos católicos de la Pascua de Resurrección se iniciaron con una misa oficiada en la iglesia de Nuestra Señora de Jerusalén, a la que asistió el delegado apostólico, monseñor Silvio Oddi.—Efe.

LOS CRISTIANOS ORAN EN EL LUGAR EN QUE CRISTO RESUCITO

Jerusalén. — Mientras los guardianes judíos y árabes se prestan mutua atención, cientos de fieles cristianos han cruzado la tierra ruinosa de nadie, para visitar y orar en el lugar donde Jesucristo resucitó, y en el que se levanta la iglesia del Santo Sepulcro.—Efe.

El viaje del Sr. Arburúa por los Estados Unidos

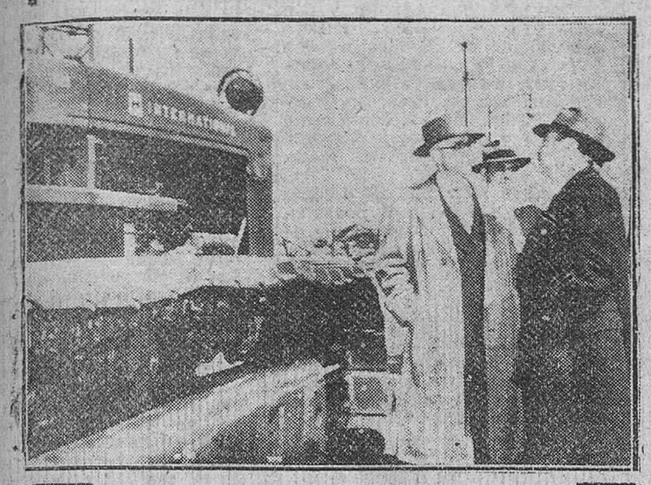

Chicago. — El ministro de Comercio español, señor Arburúa, acompañado del alto personal de la "Wisconsin Steal Works", admirando un tractor construido en dicha factoria, durante la visita realizada a la misma. — (Foto Cifra).

Parte del campo de aviación de Dien Bien Fu ha sido ocupado por los comunistas

Envío de tropas paracaidistas desde Francia

Churchill felicita al general De Castries

Hanoi.—Las fuerzas comunistas del Vietminh y las de la Unión francesa entablaron un violento combate anoche al Norte del aeródromo de Dien Bien Fu, donde los rojos se han estado atrincherando poco a poco, cada vez más cerca del centro de la asediada fortaleza.

El general De Castries ha expresado por radio profunda emoción al recibir un paquete en paracaidas con las nuevas estrellas de general, enviadas por el comandante francés general Cochy. La esposa de De Castries dice que su marido le ha comunicado que ha sido agasajado por la guarnición con un champán y con la bien probada mixtura de vino y benzearina, que ha estado sosteniendo a los bravos defensores durante muchas noches de combate sin dormir.—Efe

ASALTO REBELDE A UNA PISTA DEL AERODROMO

Hanoi.—Tropas rebeldes de choque salidas de una fortificación que habían capturado sólo horas antes, han hecho retroceder a los defensores del extremo Norte del aeródromo de Dien Bien Fu, pista principal de aterrizaje, según el comunicado del alto mando francés. El repentino asalto nocturno significa que los comunistas han logrado algún apoyo en el aeródromo.

Los del Vietminh han asaltado la pista desde un punto fuerte del Noroeste, que había sido abandonado por los defensores ayer. Pero el comunicado francés dice que el avance rebelde no dificultará, por el momento el lanzamiento de abastecimientos en paracaidas sobre la fortaleza de Dien Bien Fu. Estos lanzamientos aéreos se hacen principalmente sobre el extremo Sur de la pista y éste se encuentra en firme posesión de los franceses.—Efe

LOS COMUNISTAS DOMINAN PARTE DEL CAMPO DE AVIACION DE DIEN BIEN FU

Hanoi. — El alto mando francés reconoce que las tropas del Vietminh son dueñas de la cuarta parte del campo de aviación de Dien Bien Fu, que en dirección Sur conduce directamente al corazón de la fortaleza.

Los defensores han realizado varios contraataques para desalojar a los rebeldes, sólidamente atrincherados, de la parte Norte de la pista. Los disparos de las dos artillerías han dejado totalmente inasequible para los aviones el referido campo.

DE CASTRIES ORDENA VARIOS CONTRAATAQUES

Hanoi. — El cuartel general francés anuncia que el general De Castries comandante de la heroica guarnición de Dien Bien Fu, ha ordenado nuevos contraataques para tratar de desalojar a los rebeldes de la parte Norte del campo de aviación de la plaza. Los franceses la habían reconquistado a primera hora del domingo, pero durante la noche volvieron a perderla.

Las autoridades no ocultan la gravedad de la situación.

MAS PARACAIDISTAS A INDOCHINA

Paris. — Casi todos los paracaidistas en Indochina han sido lanzados sobre Dien Bien Fu y están siendo enviados más desde Francia, ha declarado el secretario francés del Ejército, De Chevigné. Tan necesarios son los refuerzos que han sido enviados sin darles el acostumbrado permiso antes de embarcar.

FELICITACION DE CHURCHILL

Londres. — El jefe del Gobierno británico, Sir Winston Churchill ha enviado un telegrama de felicitación al general De Castries, jefe de las fuerzas de la Unión Francesa que defienden la sitiada fortaleza de Dien Bien Fu.—Efe.

España se proclama campeón del Mundo en fútbol juvenil

Su partido con Alemania terminó con empate a dos

La final fué resuelta por mejor "gol average"

(Amplia información en "Stadium")

"Queda aún mucho por aprender sobre los usos de la penicilina", dice el doctor Fleming

No cree que los pacientes se vuelvan insensibles a la droga, sino quizás alérgicos

Oklahoma City (Estados Unidos).—El descubridor de la penicilina, sir Alexander Fleming, que está recorriendo los Estados Unidos en un viaje de inspección de las investigaciones de antibióticos, declara en esta ciudad que queda aún mucho por aprender sobre los usos de la penicilina.

Declaró Sir Alexander que, en contra de la opinión de muchos, los pacientes no se vuelven insensibles a la penicilina, pero es muy posible, en cambio, que se vuelvan alérgicos a ella. — Efe.

CONTINUAN LAS TAREAS DEL CONGRESO ESPAÑOL DE GINECOLOGIA

Granada.—Han continuado esta mañana sus trabajos los miembros de la primera reunión nacional de la Sociedad Ginecológica Española, en la Facultad de Medicina. El catedrático de la misma, señor Bedoya Martínez, dió lectura a su ponencia sobre "Apnea del recién nacido", interviniendo coom comentaristas oficiales varios profesores y congresistas.—Cifra.

OPPENHEIMER ASISTIO EN 1941 A UNA REUNION DE COMUNISTAS

Dentro de pocos días comenzarán las sesiones públicas de la investigación sobre la disputa entre Mc Carthy y el ejército

Washington.— El subcomité senatorial de investigación, ha convocado para hoy una reunión secreta con el senador Mc Carthy, para tratar de resolver algunas diferencias preliminares, con el fin de que las sesiones públicas acerca de la disputa entre el Ejército y el senador, puedan celebrarse, como está previsto, el jueves.—Efe.

MC CARTHY ANUNCIA QUE "HABLARA CLARO"

Washington.— El senador Mc Carthy se reunió a puerta cerrada con la subcomisión investigadora permanente de la Alta Cámara, para tratar del papel que él ha de desempeñar en la investigación de su disputa con el Ejército y al salir dijo a

(Pasa a última página)

Hoy, celebrará Arburúa una nueva conversación con Stassen en Washington

Ha sido designada la comisión argentina que negociará un nuevo acuerdo comercial con España

Próxima visita a Madrid del secretario de la Liga Arabe

Buenos Aires.—Ha sido nombrada la comisión de altos funcionarios argentinos designados por el Gobierno para negociar con los organismos correspondientes españoles los términos del convenio que ha de regular en lo sucesivo las relaciones comerciales hispanoargentinas.

Presidirá la misión el actual embajador argentino en Bélgica, doctor Guillermo Soroni.

Por acuerdo básico sentado en conversaciones previas, el saldo no enjugado del anterior intercambio se liquidará en el curso de varios periodos, mientras se reanudan las corrientes normales del comercio entre los dos países. La misión argentina marchará a España a mediados del próximo mes de Mayo.

EL SECRETARIO DE LA LIGA ARABE, HUESPED DE NUESTRO GOBIERNO

El Cairo.—El secretario general de la Liga árabe, Abdel Jalek Hassuna, ha manifestado a la Agencia United Press que espera salir para Madrid el día 24 del actual, para una corta estancia allí como huésped del Gobierno español.

"Me considero muy feliz —declaró— al aceptar la amable invitación del Gobierno de España a visitar ese país. Espero tener el placer de cumplimentar al Generalísimo Franco y a mi amigo el señor Martín Artajo a quien conocí con ocasión de su visita a El Cairo hace dos años.

Preguntado sobre el objeto de su visita, el secretario general respondió: "Hablaremos de asuntos de interés común para España y la Liga Arabe".—Efe

LA ESTANCIA DE ARBURUA EN NUEVA YORK

Nueva York. — El ministro español de Comercio, señor Arburúa, ha visitado hoy el famoso rascacielos "Empire State Building", donde asistió a una comida que, en su honor dió el Ayuntamiento neoyorquino. Acudieron invitadas veinticinco personalidades del mundo de los negocios.

Terminada la visita al Empire State Building, el ministro español de Comercio fué huésped de honor en la recepción ofrecida por la Manufacturers Trust Company, inportante firma financiera neoyorquina.

Mañana, a las ocho de la mañana —14,00 hora española— el ministro y sus acompañantes marcharán a Lancester (Pensilvania), camino de Washington, donde al señor Arburúa celebrará una nueva conferencia con el director de la administración de operaciones en el exterior, Harold Stassen.

EXITO DE LA OBRA POSTUMA DE GUERRERO, EN BUENOS AIRES

Buenos Aires. — En el gran teatro Avenida acaba de estrenarse con gran éxito la zarzuela "La canastilla de flores", obra póstuma del maestro Guerrero y de los libretistas Guillermo y Rafael Fernández Shaw.

Al final, Guillermo Fernández Shaw leyó unas cuartillas de homenaje a Jacinto Guerrero, y el público, puesto en pie, tributó larga ovación a los autores, en la persona de Fernández Shaw.

CORDIALIDAD HISPANO-ITALIANA

Roma. — La opinión pública italiana ha acogido con evidente agrado las informaciones sobre la cordialidad hispano - italiana, puesta de relieve con motivo de la visita a España de la misión militar italiana.

Diplomático salvadoreño en Burgos

El embajador de la República del Salvador en Méjico, don Juan Francisco Aguilar (tercero por la izquierda), acompañado de su esposa y del cónsul de la República Dominicana en Burgos, don Manuel Villanueva Vadillo, admirando los sepulcros de los Condestables de Castilla, durante la visita realizada a la Santa Iglesia Catedral, con motivo de su breve estancia en Burgos. En la fotografía aparece también el canónigo del Santo Templo Metropolitano, don Damián Peña Ramila. — (Foto Fede).

Congreso nacional de Derecho procesal

La misión militar italiana es recibida por el alto comisario en Marruecos y visita el campamento de la Legión

Ceuta. — La misión militar italiana que durante los pasados días ha recorrido diversas ciudades españolas se ha trasladado a mediodía al acuartelamiento del Tercio "Duque de Alba", II de la Legión, en Dar Riffien.

El jefe del Estado Mayor italiano que preside la misión, general Urbani, pasó revista a dos banderas de legionarios y una compañía de especialidades, presenciando diversos ejercicios de instrucción militar así como un marcial desfile. Se entonaron los himnos de la Legión por todo el Tercio y las personalidades italianas asistieron al homenaje que se rindió a los Caídos de la Legión española. A continuación recorrieron las distintas dependencias del Campamento y presenciaron unos ejercicios de táctica militar realizados con fuego real y distintas pruebas deportivas. Por último la misión italiana y las autoridades españolas que les acompañan, fueron agasajadas con un vino servido en el museo de la Legión.

Poco después de las dos de la tarde se trasladaron a la casa de las autoridades, en Tetuán, donde el alto comisario de España en Marruecos, teniente general García Valiño, les obsequió con un almuerzo a la usanza del país. — Cifra.

APERTURA DE UN CONGRESO

Madrid. — El segundo Congreso nacional de Derecho Procesal ha inaugurado esta mañana sus tareas con una misa de Espíritu Santo, celebrada en el salón de cristales del Palacio de Justicia.

A continuación, en el salón de actos del Colegio de Abogados se celebró la solemne sesión de apertura bajo la presidencia de don José Castán Tobeñas, presidente del Tribunal Supremo y del Instituto Español de Derecho Procesal, a quien acompañaban en estrados el presidente de la Sala Segunda del Tribunal Supremo, el director general de Justicia, el presidente de la Diputación, marqués de la Valdavia, el decano del Colegio de Abogados y representaciones de los Colegios de Procuradores y Secretarios y los miembros de número del Instituto Español de Derecho Procesal.

Entre los asistentes figuran los más eminentes procesalistas españoles.

Comenzó el acto con un discurso de bienvenida del presidente de la comisión organizadora del Congreso.

El señor Escobedo fué muy aplaudido y, a continuación, el señor Castán declaró abierto el Segundo Congreso nacional de Derecho Procesal.

TRIPLE ALUMBRAMIENTO

Granada. — En el hospital municipal de Almuñécar ha dado a luz dos niños y una niña la esposa del obrero agrícola Miguel Aragón Martínez. El peso de los recién nacidos por orden de nacimiento es de cuatro kilos y medio, dos y medio y tres y medio. El matrimonio contaba ya con tres hijos antes de la venida de los trillizos. — Cifra.

Reitera Vichinski en la ONU que Rusia ha construído también la bomba "H"

Según cálculos de la NATO, los países comunistas podrían poner en pie de guerra al cabo de un mes 300 divisiones

Paris.— Un nuevo cálculo de la Nato sobre la potencia militar comunista, indica que Rusia y sus satélites, pueden poner en pie de guerra 300 divisiones en el plazo de un mes, pero sin que ello deba considerarse alarmante por Occidente.

Parece ser que en un informe de la Nato, que espera la aprobación de los 14 Gobiernos firmantes de la alianza, señala al Kremlin los mismos efectivos militares que hace dos años, o sean 175 divisiones, pero indica, en cambio, la elevación de 60 a 80 en el número de las de sus satélites europeos.—Efe.

COREA ASISTIRA A LA CONFERENCIA DE GINEBRA

Seul. — El Gobierno surcoreano, anuncia hoy en declaración oficial, que asistirá a la Conferencia de Ginebra, como resultado de las seguridades recibidas de los Estados Unidos. "Nos satisface manifestar —dice la declaración— que las seguridades recibidas ahora son muy claras y estimulantes, y que ellas nos permitirán ir a Ginebra con confianza y considerable esperanza".

ALEMANIA OCCIDENTAL RECHAZA UNA NUEVA INVITACION RUSA

Bonn.— El Gobierno de Alemania Occidental, ha rechazado oficialmente una nueva invitación soviética para formar comités conjuntos en toda Alemania, para conseguir el reconocimiento de la unidad alemana, por el Occidente.

El Gobierno de Adenauer, al rechazar la nueva propuesta de los comunistas de Alemania Oriental, ha reiterado su previa actitud de que solamente las cuatro grandes potencias pueden conseguir la unidad de Alemania y no los alemanes mismos.

La declaración ha sido hecha a consecuencia de la nota enviada por el Alto Comisario soviético, Semyonof a los aliados occidentales, renovando la anterior propuesta soviética de que se debían establecer comités en toda Alemania para negociar sobre asuntos económicos y culturales.—Efe.

VICHINSKI INSISTE EN QUE RUSIA NO ACEPTARA EL PLAN BARUCH

Sede de las Naciones Unidas. (Nueva York). — "La Unión Soviética ha construido la bomba de hidrógeno", ha declarado en la comisión de desarme de las Naciones Unidas el viceministro de Asuntos Exteriores ruso Andrei Vichinski, añadiendo que su país no aceptará el Plan Baruch, que presenta Occidente para el desarme atómico y termonuclear.

La comisión se reunió para debatir la propuesta británica de creación de una subcomisión integrada por Estados Unidos, Rusia, Gran Bretaña, Francia y Canadá, que estudiase los planes de prohibición de las armas atómicas y de hidrógeno.

La URSS. pretende formen también parte de ella la India, Checoeslovaquia y la China Roja, que no están en la O.N.U. — Efe.

La fiesta de la Unificación

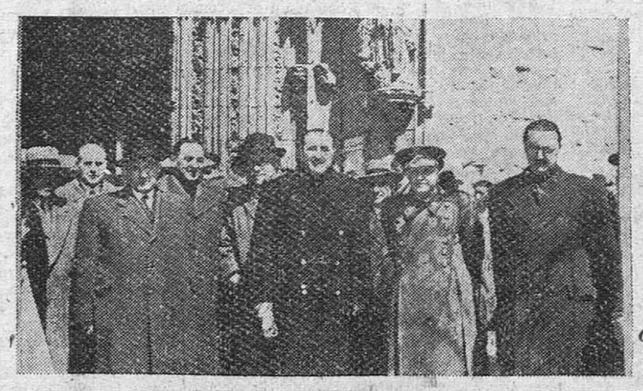

Grupo de autoridades que presidieron los actos celebrados en la mañana de ayer en nuestra ciudad, con motivo de la conmemoración de la fiesta de la Unificación. — (F. Fede).

Las más destacadas empresas nacionales han concurrido a la subasta de obras para la nueva traída de aguas a Burgos

Como nuestros lectores ya conocen, son diez los pliegos presentados para optar a la adjudicación de la subasta de obras correspondientes al nuevo abastecimiento de aguas a nuestra ciudad.

Por parte del señor Díaz Reig, nos fué facilitada la relación nominal de las compañías que han optado a esta subasta, pudiendo decir que en la misma se encuentran comprendidas las empresas constructoras de principal importancia que radican en España. Son las siguientes:

Manuel de la Torre (Inhor), Saigón S. A. (Palosca), Entrecanales y Tabora, Bonna, Hidrocivil, Bonna e Hidrocivil (conjuntamente), Constructora Internacional S. A., Construcciones y Contratos (Koelowitz), Construcciones Fábrega y Uralita S. A.

Al darnos cuenta de tan notable concurrencia con relación a una obra que tan extraordinaria importancia entraña para el futuro de Burgos, el alcalde de la ciudad hizo constar su satisfacción por el hecho de que las más acreditadas Compañías españolas en el ramo, hayan acudido a la subasta, pues la solvencia y capacidad de cada una de ellas —manifestó— garantizan el éxito de la construcción.

M.E.C.D. 2017

Ayer

EL tema del frío es general y casi único. Ha arreciado tanto en el curso del presente mes que hasta ha habido escritor que en una de sus cotidianas crónicas ha lanzado la afirmación de que el año sería perfecto si Abril desapareciera del calendario. Porque es lógico y perfectamente razonable que en Diciembre, en Enero y en Febrero, el ambiente aparezca yerto por las bajas temperaturas y la nieve se muestre componiendo la suave escenografía de un paisaje blanco; pero que Abril se salga con mínimas reiteradas de cinco grados bajo cero, rebasa todos los límites de lo tolerable.

Es mucho frío éste para aguantarlo impávidos y sin rechistar. Así que uno concibe perfectamente ese denuesto condenatorio del cronista contra el mes de Abril, que en la presente ocasión ni nos ha obsequiado con sus aguas mil, ni con nada que pueda estimarse como agradable. Tan sólo ha dejado paso a un viento Norte, que en Burgos tiene todas las características de un envío endiablado.

Y esa fué la tónica del domingo, marcada por un tiempo destemplado, que obligó a muchas renuncias. El Domingo de Pascua o de Resurrección, es fecha brillante y que se subraya en la historia particular de cada uno, aparte la profunda significación que el día encierra. Superado el período penitencial y recoleto de la Cuaresma, viene a producirse como una especie de explosión triunfal de las galas mundanas. Los paseos se animan de una ingente multitud y el Espolón vive una de sus mejores jornadas, con su paseo saturado de muchachas en flor y damiscelas, que en este día hacen humana ostentación de esos trapitos que, en manos de hábiles costureras o modistas, se transforman en suntuosos vestidos o trajes.

Pero toda esta estampa que podemos presentarla también como símbolo de gozo, de triunfo o de alegría, quedó truncada. La quebró Abril, que con su desabrido viento Norte, parecía reírse en dicho día de esas terrazas sacadas prematuramente al abrigo del Espolón y de los escasos valientes que, desafiando bronquitis y todas las demás "itis", arrostraron el peligro que suponía ocupar asiento en uno de los numerosos veladores que se encontraban desasistidos.

Y es que el día —y con esto terminamos ya y dejamos tranquilo al tiempo— invitaba más a reunirse en torno a la mesa camilla, que alrédedor de un velador de café al aire libre.—B. I.

ACTUALIDAD BURGALESA

NOTICIAS

BOLETIN METEOROLOGICO comprensivo de los datos facilitados por el Instituto de Enseñanza Media, correspondientes al día de ayer:

Barómetro.—A las ocho de la mañana, 691'3; a las dos de la tarde, 689'7; a las siete de la tarde, 687'0.

Termómetro.—Temperatura máxima 11'2 grados, a las 16'15 horas; mínima, 1'6 bajo cero, a las 6'45 horas.

Dirección y velocidad del viento.—A las ocho de la mañana, calma; a las dos de la tarde, NNE., 14'4 kilómetros; a las siete de la tarde, NE., 7'2 kilómetros. Recorrido, 306'5 kilómetros.

FARMACIAS DE GUARDIA. — Viuda de Marcos, San Pablo, 17 y Barba Caminero, Diego Lainez, 16.

ADJUDICACION DE UN SERVICIO DE TRASPORTES.— Por resolución de la Dirección General de Ferrocarriles, Tranvías y Transportes por Carreteras, se adjudican definitivamente a don Julián Ciancas Rodríguez, la concesión del servicio público regular de transporte mecánico de viajeros, equipajes y encargos por carretera, entre Villadiego y Quintanas de Valdelucio, en nuestra provincia, convalidando el que explota actualmente.

El itinerario, de 29 kilómetros de longitud, pasará por Barruelo, Los Barrios, Orejón de Arriba, Orejón de Abajo, Humada, La Riba y Escuderos, con parada obligatoria para tomar y dejar viajeros y encargos en todos los puntos mencionados.

El servicio será diario, con excepción de los domingos, entre ambos puntos.

NUEVOS HOGARES.—A la una del mediodía de ayer y en la iglesia de San Gil Abad, de esta ciudad, santificaron sus amores en el Sacramento del Matrimonio la gentil y simpática señorita Esperanza Santamaría Simón y el joven operario de nuestros Talleres don Antonio Tovar López.

Los novios hicieron su entrada en el templo a los acordes de solemne marcha nupcial, acompañados de sus padrinos, doña Antonia González Conde, hermana política de la desposada y don Fidel Santamaría Simón, hermano de la contrayente. Al pie del altar recibió a los novios el párroco de la feligresía don Onofre Sáiz Calzada que bendijo la unión y ofició en la misa de velaciones, terminada la cual se procedió a cumplimentar el requisito civil ante la representación judicial que ostentaba nuestro particular amigo don Fernando Pardo Casas, abogado de este Ilustre Colegio. Suscribieron el acta matrimonial como testigos los hermanos del contrayente, don Agapito y don Félix Tovar López, nuestro compañero de Redacción don Luis Vallejo Orbea; el administrador de este periódico, don Federico Yudego Francés; el regente de los talleres, don Vicente Giménez y don Francisco Delgado Cros, comandante de Infantería.

El nuevo matrimonio, después de celebrar la fiesta de bodas en la intimidad, emprendió viaje de novios hacia Bilbao, Santander y otras poblaciones del Norte. Reciba nuestra más cordial enhorabuena.

CUPON PRO-CIEGOS.— El número premiado con cincuenta pesetas, correspondiente al sorteo del día de ayer, es el 627 y con cinco pesetas, los terminados en 27.

UN JOVEN AGRIEDE A OTRO CON ARMA BLANCA.— En el pueblo de Melgar de Fernamental, el joven de 14 años, José Antonio Gutiérrez Juárez, fué agredido en la mañana de ayer por otro muchacho de su misma edad, que esgrimió una navaja, infiriendo a José Antonio una herida inciso-punzante en el hemitorax izquierdo, que afecta a la pleura y

(Pasa a tercera página)

Burgos Hace 30 años

Del Diario de Burgos correspondiente al sábado 19 de Abril de 1924

AYER se conmemoró el Viernes Santo con la solemnidad propia de la Semana Santa. Por la noche salió de la Catedral la procesión del Santo Entierro. Una temperatura deliciosa contribuyó a la mayor animación en las calles, siendo enorme el contingente de forasteros. Presidió la procesión el Emmo. Cardenal Benlloch.

✻ PROCEDENTES de Bilbao llegaron el jueves a Burgos 27 estudiantes italianos, de la Escuela de Ingenieros de Nápoles, dirigidos por dos profesores. Fueron recibidos en la estación por una representación del Ayuntamientos y los excursionistas visitaron la Catedral y la Iglesia de San Nicolás, siendo obsequiados por el Ayuntamiento, la Sociedad "Salón de Recreo" y la Asociación de Fomento del Turismo.

✻ EN el Matadero Municipal se celebró ayer la tradicional exposición de ganado de sacrificio. Fueron exhibidos 23 bueyes, que pesaron en canal 7.336 kilos; 40 terneras, con 1.549 kilos; un carnero, con 51; 92 corderos, con 762 y 16 cerdos, con 1.823 kilos. El peso de los despojos fué de 1.991 kilos. Han destacado los ejemplares presentados por los señores Rodríguez (José), Juan Benito y Francisco Miguel.

✻ LA temperatura máxima de hoy fué de 22,4 a la sombra y la mínima a la sombra de 4,0.

OPOSICIONES AUXILIARES DE HACIENDA

Preparación por D. Elpidio Moral, del Cuerpo Pericial de Contabilidad del Estado y Licenciado en Filosofía y Letras.—Las clases comenzarán el primero de Mayo.—Informes Vitoria, número 7, último piso antiguo Hotel París de 6 a 8 y teléfono 2528.

PISOS A ESTRENAR

En calle Burgense, esquina a San Pablo, es decir, en el mismo centro de la ciudad. — Construcción muy cuidada. Precios reducidos y, en su caso, con facilidades de pago. Esperada y única oportunidad

¡Desde 50.000 pesetas!

Diversas modalidades. — Distintos precios

Infórmese rápidamente de esta excepcional oferta

Constructor-propietario: López-Brea

SAN LESMES, 1 — planta baja — Oficinas.

Resumen informativo de Centros y organismos oficiales

Instituto Nacional de Enseñanza Media

MATRICULA DE INGRESO. — Durante el presente mes de Abril, se admitirán solicitudes para los exámenes de ingreso en la Enseñanza Media, los cuales han de realizarse en este Instituto o en el Colegio legalmente reconocido, durante la primera decena del próximo mes de Junio.

Se requiere que el aspirante haya cumplido diez años de edad o que los cumpla dentro del año natural en que se verifique la inscripción.

La matrícula se verificará mediante instancia (que se facilitará impresa en este Centro), dirigida al Ilmo. Sr. Director de este Instituto, acompañada de certificación de nacimiento del Registro Civil (legalizada para los nacidos fuera de la Audiencia), de certificado de sanidad, que acredite no padecer enfermedad contagiosa, estar vacunado contra la difteria y hallarse en las condiciones de inmunidad previstas por el Estado como obligatoria, y dos fotografías de carnet, sin cartón, en cuyo respaldo se inscribirá con toda claridad el nombre del aspirante y Abril de 1954.

Los solicitantes abonarán con pólizas e impreso 55 pesetas, más 10 por la certificación que sigue a los exámenes.

MATRICULA LIBRE. — De conformidad con las disposiciones vigentes, se admitirá también en este Instituto matrícula de enseñanza libre, durante el presente mes de Abril.

La inscripción de matrícula, para la que ha de presentarse el libro escolar, al corriente, y con el nombre del alumno en la portada, se verificará por curso completo (con excepción de los que tengan asignaturas atrasadas), abonando con pólizas e impreso los derechos de 180 pesetas el primer curso, 210 el segundo, 240 el tercero, 210 el cuarto, 400 el quinto, Letras; 360 el quinto, Ciencias; 400 el sexto, Letras, y 400 el sexto, Ciencias, más diez pesetas, todos, por la certificación que sigue a los exámenes. Pagarán también 30 pesetas las asignaturas atrasadas, de los cuatro primeros cursos, y 40 las de los cursos restantes, y 5 pesetas las alumnas, por Enseñanza de Hogar.

Los que procedan de otros Institutos, necesitan haber hecho previamente el traslado de sus estudios.

Sección Femenina

AVISO IMPORTANTE PARA LAS MATRICULADAS AL CURSO DE HOGAR. — Se pone en conocimiento de todas las matriculadas para el Curso de Hogar, que no comenzará hoy, día 20, como estaba anunciado, sino el jueves 22, día en que deberán estar, a las cinco en punto de la tarde en la Escuela-Hogar de esta Sección Femenina (calle Aranda de Duero, núm. 6, 2.º piso), con el fin de aprovechar lo mejor posible este curso que tanto éxito ha tenido en años anteriores, cuya especialización consistirá en clases diarias durante un mes, alternando cocina y trabajos manuales.

Información militar

DESTINOS. — Pasa a la situación de retirado, por haber cumplido la edad reglamentaria, el coronel interventor don José Carmena Garvia, jefe de los Servicios de Intervención de esta región militar.

GUIA DEL ESPECTADOR

Calificación moral autorizada por la Comisión diocesana de Vigilancia de Espectáculos:

COLISEO. -- "El golfo que vió una estrella" (1).

AVENIDA.—"Ordenes secretas".

CALATRAVAS. -- "Facultad de Letras" (2) y "Murieron con los botas puestas" (2).

CORDON. -- "Rebeldía".

GRAN TEATRO. -- "Quo Vadis" (2).

POPULAR. -- "Rebeldía" y "Sé fiel a ti mismo" (3).

REX. -- "La trinca del aire" (2) y "Revuelta en la India" (2).

EXPLICACION. -- (Para cines), 1, todos incluso niños; 2, jóvenes; 3, mayores; 3R, mayores con reparos y 4, gravemente peligrosa.

Sala de Fiestas

A las 3'30, 11'30
VARIEDADES
Nati Simal, Juanita Pons, Maribel Llorens, Margarita Arenas
ORQUESTA REX
A las 7'30
Gran baile reunión de Sociedad
BODAS, BANQUETES, LUNCHS, PIDAN PRESUPUESTOS

LA SEÑORA

Doña Juliana Caballero García

descansó en la paz del Señor, en el día de ayer, a los 70 años de edad, habiendo recibido los Santos Sacramentos y la Bendición de Su Santidad

(Q. E. P. D.)

Su apenado esposo, don Gregorio Martínez; hijos, doña Marciana, don Silviano (Capitán de Infantería) y don Francisco (administrador de Auxilio Social); hijos políticos, don Juan Camacho (comandante de Ingenieros), doña Clotilde Bustillo y doña Irene Paniego; nietos; hermanos, don Aurelio y doña Casimira; hermanos políticos, sobrinos y demás familia

Suplican a sus amistades oraciones por el eterno descanso de su alma y la asistencia a las honras fúnebres y funeral que tendrán lugar en la iglesia parroquial de San Lorenzo el Real, hoy martes, día 20, a las once, acto seguido la conducción del cadáver al Cementerio de San José, actos piadosos por los que les quedarán muy agradecidos.

Casa doliente: San Juan núm. 5.

Burgos, 20 de Abril de 1954

"LA HUMANIDAD" Gran Funeraria. -- San Juan, 5. Tel. 2004.

Rogad a Dios en caridad por el alma de

EL SEÑOR

DON FILADELFO CASTRILLO MARTIN

(PRACTICANTE DE FARMACIA)

Que falleció el día 16 del corriente en Santo Domingo de Silos (Burgos), a los 69 años de edad, confortado con los Santos Sacramentos y la bendición de Su Santidad

Q. E. P. D.

Su sirvienta, señorita Basilia García de la Roca; primas y demás familia

Al participar a sus amistades tan sensible pérdida, les ruegan le tengan presente en sus oraciones. Por cuyos actos de piedad, les anticipan las más expresivas gracias.

Santo Domingo de Silos, 20 de Abril de 1954

EL SEÑOR

DON FELIPE GONZALEZ GIL

(TENIENTE DE INFANTERIA, RETIRADO)

Descansó en la paz del Señor, en el día de ayer, a los 87 años de edad, habiendo recibido los Santos Sacramentos y la Bendición de Su Santidad.

(Q. E. P. D.)

Sus apenados hijos, don Gerardo (teniente coronel de Infantería), don Narciso (capitán de Infantería, retirado) y don Felipe (empleado del Colegio de Arquitectos); hijas políticas, doña Ascensión Pérez, doña Julia Díaz, doña Eulogia Lozano y doña Gregoria Calvo; nietos, sobrinos y demás familia.

Suplican a sus amistades oraciones por el eterno descanso de su alma y la asistencia a las honras fúnebres y funeral que tendrán lugar en la iglesia parroquial de San Antón, de Huelgas, las primeras, hoy, martes, día 20, a las DOCE Y MEDIA, acto seguido la conducción del cadáver al Cementerio de San José, y el segundo, el miércoles, día 21, a las DIEZ Y MEDIA, en la iglesia parroquial de San Lesmes Abad, actos piadosos por los que les quedarán muy agradecidos.

Casa mortuoria: Hospital Militar.

Casa doliente: Héroes del Alcázar número 1.

Burgos, 20 de Abril de 1954.

"LA HUMANIDAD" Gran Funeraria. -- San Juan, 5. Tel. 2004.

EL SEÑOR

Don Ignacio García Martínez

(JEFE DE NEGOCIADO DE PRISIONES)

Falleció en el día de ayer a los 47 años de edad, habiendo recibido los Santos Sacramentos y la Bendición de Su Santidad.

(Q. E. P. D.)

Sus apenados hijos, Jesús y Venefrida; madre, doña Venefrida Martínez; hermanos, don Elías, don Luis, doña María Teresa, don Juan Jesús y don Carmelo; hermanos políticos, don Enrique Alfambra, doña Jacinta Plaza, doña Trinidad García, doña Inés García, doña Agustina Plaza, doña Carmen Hernández, doña Gloria y don Aureliano Temiño y doña Isabel Lozano; tíos, primos y demás familia.

Ruegan a sus amistades le encomienden a Dios Nuestro Señor en sus oraciones y les suplican la asistencia a las honras fúnebres y funeral que se celebrarán en la Iglesia parroquial de la Anunciación de Nuestra Señora, hoy, martes a las DIEZ y acto seguido la conducción del cadáver al Cementerio de San José, actos de caridad por los que les quedarán muy reconocidos.

Casa doliente: Camino Casa la Vega, 101, Barriada Yllera.

Gran Funeraria "LA CRUZ".-Plaza Rey San Fernando, 5. Teléfono, 1911

PRIMER ANIVERSARIO

LA SEÑORA

Doña Amalia Alegría Corral

(COFRADE DEL CARMEN)

Falleció el día 21 de Abril de 1953, confortada con los Santos Sacramentos y la Bendición Apostólica de Su Santidad

(Q. E. P. D.)

LAS FAMILIAS ALEGRIA Y SARMIENTO

Suplican a sus amistades la tengan presente en sus oraciones y la asistencia a alguna de las misas que por su eterno descanso se celebrarán mañana, día 21, a las ocho en la iglesia parroquial de Santiago y Santa Agueda a las 9 y 9,30 en la iglesia del Carmen. Asimismo se aplicarán misas por su alma en Santurce (Bilbao), Valencia y Madrid.

Por cuyos actos de piedad les quedarán muy agradecidos.

ANUNCIOS ECONOMICOS

ARRIENDOS

SE ARRIENDA almacén propio industria. Informes calle Calvario, Casa Capitalino, vinos.

SE ARRIENDA acreditado Hotel Comercio Alar del Rey, para tratar Froilán de la Hera, Cervera de Pisuerga.

SE ARRIENDA piso en Villacienzo. Tratar con Julio López.

NECESITO piso amueblado para verano. Huerto del Rey 20, primero.

ARRIENDO pisos y locales 375 y 400 mensuales. Bernabé, Miranda 23.

AUTOMOVILES ACCESORIOS

VENDO Federal tipo guerra, toda prueba. Ausín, Madrid 28, Burgos.

COMPRO moto Guzi. Informes esta Administración.

AUTOMOVLISTAS: Juntas de culata escape admisión y usos industriales. San Pablo 39, Zarandona.

VENDO coche Studebaker Presidente, siete plazas, de la casa, servicio público, bien de todo. Teléfono 2629.

COLOCACIONES

NECESITANSE dos oficiales carpintería. Informes Aurelio Peña, Huerta del Rey.

SE NECESITA pastor en Villagonzalo Pedernales, tratar con Angel Palacios.

OFRECESE chofer carnet primera, 30 años, o para ayudante camión. Informes calle de la Concepción - núm. 34, primero.

NECESITO mecánico primera para pueblo importante esta provincia, pago bien, casa, luz carbón. Informes Restaurante Castilla.

NECESITO muchacho entendido en reparaciones bicicletas, para pueblo. Informes Restaurante Castilla.

SE NECESITA chica, informes. Miranda 7.

SE NECESITA chica, poca familia, Alhucemas 15. (Barriada Militar).

MUJER externa para niños, se necesita. Aparicio y Ruiz 18, habitación 2.

SE DESEA sirvienta, Plaza Calvo Sotelo núm. 9, Bar Polvorilla.

MUCHACHA que sepa cocina, inútil sin informes. General Mola 24, primero.

CONTABLE se ofrece, bien impuesto. Teléfono 2153.

SE NECESITA pastor para la dula del Hospital del Rey. Tratar con el presidente de dicha Junta.

ALBAÑILES, se necesitan para socios cooperativa. Informes, Plaza Vega 34, tercero, izquierda, de siete a diez noche.

ASISTENTA necesito. Puebla 32, segundo, izquierda.

SE NECESITA chica. Avellanos 8, tercero, habitación 9.

SE NECESITA doncella. Calle Condestable 4, cuarto, izquierda.

SE NECESITA muchacha formal, para finca cerca Burgos. Informes, San Pablo 16, segundo, izquierda.

SE PRECISA niñera formal. Héroes del Alcázar núm. 4, piso cuarto, puerta 18.

SE NECESITA chica buen sueldo, con informes. Plaza Vega 27.

SE PRECISA chica para atender residencia jóvenes. Razón teléfono 1905 de nueve a una.

SE NECESITA chica sabiendo cocina con informes. Vitoria 29, primero derecha.

COMPRAS Y VENTAS

BAYETAS fabricación propia, exclusivamente al comercio y revendedores. Grandes descuentos como ningún fabricante. Iberia. Tahonas 5

POLLITAS hembras y pollitos machos, de un día, sexados. Leghorn y Prat. Granja "La Calzada". Teléfono 111. Santo Domingo (Logroño).

VENDESE bicicleta cromada, comestibles Arias. General Mola 12.

POLLITOS de Reus, raza Prat leonada, Rhodes Island, americana y Leghorn, todos los días, San Juan 28, tercero.

VENDO 300 arrobas de paja de yeros. Casimiro Vivar, en Mazuela.

ACEITE de linaza, químicamente puro 30 pesetas kilogramo. "Droguería Evelio", calle San Lorenzo. (Casa especializada en pinturas y barnices para todas las industrias).

SE VENDE precioso vestido niña, comunión. Informes Diego Lainez 17. Carbones Unzaga.

SE VENDE traje niño primera comunión. San Francisco 26, primero, izquierda.

VENDO vestido y traje de primera comunión. Francisco Salinas número 43.

VENDO vestido niña primera comunión, completo. Petronila Casado 33, primero, izquierda.

VENTA materiales, buen uso, arcas, sogas, tejas, maderas, carro pedrero, banco carpintero, bañera, cocina núm. 7 Sanz Pastor 22, solar.

VENDO traje niño comunión blanco. Hospital los Ciegos 13, entresuelo.

COMPRO remolque bicicleta. Informes Estanco San Pedro la Fuente.

VENDO bicicleta señora seminueva. Travesía de San Isidro núm. 4, primero

TUBOS de cemento, de uralita y de gres. San Pedro y San Felices 12. Puente Carpaga. Burgos.

POLLITOS recien nacidos. Avícolas San Isidro. Santa Clara 46. Burgos.

POLLITOS recién nacidos raza selecionadísima. Incubadora Castellana San Gil 7.

INCUBADORA Jamesway 2.940 huevos. Último modelo. Muy barata. Teléfono 31-85.

SE VENDEN dos bicicletas señora y niña y dos camas tubo color. Aparicio y Ruiz 18, habitación 2.

POLLITOS selección, todos los días. Granja San Benito. Aparicio Ruiz 12, bajo. (Detras Audiencia).

SIERRAS, cepilladoras universales, tornos, taladros, herramientas, bombas "Prat", Comercial Distribuidora de Maquinaria, San Pablo 13.

GRANJA Ebro, Leghorn, Castellana, Prat, como siempre los mejores polluelos de un día y pollitas sexadas. Felipe Barriuso, Merendero Miraflores. Teléfono 2901.

VENDO vestido completo primera comunión niña y coche silla niño. Puebla 32, cuarto.

SE VENDE máquina de coser cama, turca y otros enseres. Lain Calvo número 20, segundo, de cuatro a seis.

VENDO traje primera comunión, niño. Lain Calvo 38, primero.

VENDO forraje de centeno y cebada. Teodoro San Martín. Fernán González 107.

FINCAS

PISOS libres soleados y amplios, vendo en calle Vitoria. Razón Paloma 41, bar.

VENDO junto a las Casillas solar 4.000 m2. Informes San Pedro Cardeña 18, de cinco a ocho.

VENDO piso libre, seis habitaciones baño, servicios. Razón esta Administración.

URGE venta local libre céntrico, propio almacén, taller, garaje. Informarán Rey Don Pedro 52, primero, izquierda.

VENDO piso cuatro habitaciones, baño. Informes esta Administración.

VENDO libres pisos económicos distintas zonas. Sáenz de Santa María. San Juan 1.

VENDO pisos libres cuatro magníficas habitaciones más servicios, magnífica construcción, bien situadas, 56.000, 60.000, 65.000. Cantero. Concepción 2.

PRIMER piso vendo libre, amplísimo, próximo Paloma, 65.000. Albillos, Vega 36.

PISO diez grandes habitaciones, vendo para instalar pensión. 115.000. Albillos.

DESALQUILADO vendo piso cinco grandes habitaciones, cocina, w.c., despensa, mucho sol, segundo piso, lo mejor Vadillos. 50.000. Albillos, Vega 36.

HASTA 500.000 compraría coto redondo o finca cierta extensión Albillos. Vega 36.

CASA de dos plantas, con gran jardín, vendo libre, San Pedro Cardeña. Albillos.

PLAZA Capitanía vendo piso cuatro habitaciones, libre, 30.000. Albillos.

35.000 vendo buen piso, libre, muy céntrico. Consulte Albillos, Vega 36.

PISOS libres cinco habitaciones, 50.000. Cuatro con baño, 55.000. Bernabé, Miranda 23.

CHALET pequeño con amplio terreno, vendo llave en mano. Bernabe, Miranda 23.

VENTA chalets playa moda del Sardinero. Todas capacidades estilos. Desde 200.000 pesetas. Facilidades pago. Fernández. Agente Propiedad. Apartado 252. Santander.

VENDO casa individual libre, cuatro habitaciones, cocina grande, patio, gallinero, precio gran ocasión con facilidades pago. Cantero. Concepción 2.

VENDO varios pisos libres, céntricos, económicos. Informes. Santander 1, segundo.

PISO pequeño, céntrico, soleado. Vendo libre. Bernabé, Miranda 23.

PLANTA baja con piso libres propio pequeña industria, vendo. Bernabe, Miranda 23.

PISO libre, calle Corazas, 40.000. Vendo. Padre Flórez, 5, segundo.

VENDO libre el "Ventorro La Cueva", con facilidades, 5.000 metros, 1.000 edificados, bodegas 600 metros, agua propia, grandes pabellones. Fernán González 74. Lechería.

PARCELAS en distintas zonas y precios. Bernabé, Miranda 23.

GANADOS Y APEROS

VENDO carro, trillo y máquuina segadora. Pedro Delgado, Castrojeriz.

VENDO segadora a elegir entre Ajuria y Deering. Tratar con Avelino Mata, en Villorejo.

SE VENDE un vagón de vacas de Espinosa de los Monteros. Celestino Cano, Bar Casa David. Santa Dorotea.

SE VENDE máquina segadora Tigre moderna, seminueva. Tratar con Feliciano Herrera, en Hontanas.

SE VENDEN 28 pares de ovejas con buenas crías, todas, o en grupos. Tratar en casa de Asunción en Monte de Gamonal.

VENDO ternera tres meses pura raza holandesa. Patricio Lope. Iglesiarrubia.

SE VENDE una cría de yegua pocos días. En Hurones: Tratar, Carlos Sevilla.

SE NECESITA cría de yegua o burrata, para criar una burra. Tratar con Miguel Ibáñez, en Mazuela.

VENDO carro pequeño con burro y arreos nuevos. Motor eléctrico 2 H. P., sierra circular. Informes Camino la Plata, Carbonería Benigno.

ARADOS Brabant. Vertederas "Triplex". Gradas. "CENTRAL AGRICOLA". Frente Estación Autobuses.

SEGADORAS ruedas goma. Guadañadoras. Aventadoras. Ensacadoras. Motores. Molinos. "Central Agrícola".

MOTOBOMBAS riego. Bombas. Mangueras. Accesorios. Motores para aventadoras. "Central Agrícola".

TRACTORES Deutz, Diesel. Todas potencias. Entrega en el acto. Facilidades de pago. "CENTRAL AGRICOLA". Frente Estación Autobuses".

VENDEMOS grada 28 discos Massey - Harris. San Pedro San Felices 14-16, bajo.

VENDO rodal de carro y tartana con burro. Teodoro San Martín. Fernán González 107.

LABRADORES, tractores marca Cormick, International, Diesel, todas potencias, para entrega inmediata, haga pedido urgente. Mugica Avellano. Agente Adonis Rodríguez, Plaza Instituto, Burgos.

VENDO burra parida de dos días, sin cría. Jacinto González. Nuez de Arriba.

SE VENDE carro bueyes seminuevo. Tratar Agustín González. Revilla del Campo.

HUESPEDES

SE CEDE habitación derecho cocina a cambio cuidar enferma. Cirilanono Girón. Fábrica de curtidos. Carretera de Valladolid. Bella Vista.

CEDO habitación amueblada derecho cocina o dos amigos dormir y comer su cuenta. Plaza Calvo Sotelo 10, habitación 10.

CEDO habitaciones amuebladas, derecho cocina. Informes esta Administración.

PERDIDAS

PERDIDA alfiler dorado con piedra, forma bandera. Se gratificará devolución: Ignacio Palacios, S. A.

EXTRAVIO dos ovejas. Gratificaré entrega en Fernán-González 29, primero.

EXTRAVIO dos corderas 10 kilos, pintadas rojo atras, 16 del actual, su dueño, Arsenio Martín Villagonzalo Pedernales.

MUEBLES

VENDO varios muebles silla niño y máquina punto. Morco 3, segundo.

TRASPASOS

LOCAL amplísimo 200 m2, oficina, propio garaje, cualquier industria, teléfono, cerca calle San Pablo, 17.500. Gómez (Prigo). Moneda 13.

POR no poder atenderlo traspaso ultramarinos sitio céntrico, grandes escaparates. Informes esta Administración.

LOCAL 200 renta, estanterías, escaparates, 40 metros cuadrados, barato. Teléfono 31-85.

TRASPASO ebanistería, facilidades pago. Informes, tienda comestibles Vadillos 50.

LOCAL céntrico sin existencias, poca renta, traspaso. Bernabe Miranda 23.

VARIOS

IMPRESOS, tarjetas, invitaciones, trabajos comerciales. Talleres Gráficos DIARIO DE BURGOS. Calle Vitoria, 13.

TANGER: Suministramos desde esta plaza toda clase de productos y especialidades farmacéuticas extranjeras. Escriban Cristianos 88, Tánger.

M.E.C.D. 2017

España campeón mundial de fútbol

(Viene de la página anterior).

dos veces el campeonato mundial de fútbol juvenil.

Los equipos formaron así:

España. — Joanet; Simio, Olivella, Arriola; Muñoz, Botana; Alvarez, Allende, Cela, Martín y Polo.

Alemania. — Eglin; Hoffman, Schmidt; Mecke, Jager, Nuber; Wagner, Secler, Muhl y Simmer.

COMENTARIO

Colonia. —España ha conquistado el campeonato mundial juvenil de fútbol de 1954 por tener mejor promedio de goles que Alemania Occidental, después de terminar el tiempo extra con empate a dos goles.

Después de los dos goles logrados por Alemania, los españoles reaccionaron y consiguieron aminorar la ventaja a los treinta minutos de juego, merced a un buen tiro del delantero centro Cela.

Este gol dió ánimos a los españoles que acosaron la meta alemana hasta el descanso en busca del empate.

El segundo tiempo se desarrolló con juego abierto por ambas partes, lo que dió lugar a brillantes jugadas.

España realizó buenas combinaciones y fruto de una de ellas fué el gol del empate, logrado por Alvarez a los seis minutos de juego.

Seguidamente, al lesionarse el jugador Schmidt, los alemanes tienen que introducir algunas modificaciones en su alineación, con notoria ventaja para los españoles.

En las fases finales de esta parte, sin embargo, los alemanes, dominaron más y pusieron en peligro la meta defendida por Joanet, animados por los aficionados que presenciaban el encuentro, pero su mayor dominio no dió fruto alguno, debido a la buena defensa practicada por los hispanos, y con empate a dos goles se llegó al final del tiempo reglamentario.

Durante la prórroga, los alemanes marcaron un tanto, pero fué justamente anulado por el árbitro, ya que Muhl, que llevó el balón a las mallas españolas, se encontraba en claro fuera de juego. Los últimos minutos de esta primera prórroga se equilibraron en dominio y destacó la actuación de ambas defensas, que cortaron los decididos avances de los ataques adversarios.

El segundo tiempo de la prórroga se jugó con ligero dominio de Alemania, pero sin grandes agobios para la meta española, que se defendió bien.

Analizando la labor desarrollada por ambos equipos, hay que señalar justa la victoria del equipo español, que desarrolló un fútbol maestro y no se desconcertó en ningún momento, pese a llevar dos goles en contra en el marcador.

Los jugadores españoles se mostraron superiores a los alemanes tanto en técnica como en sus desplazamientos tácticos y pusieron igual ardor que sus rivales para la consecución del triunfo.

Todos los jugadores españoles realizaron un buen encuentro y con alto espíritu de lucha, pero hay que destacar la actuación de Martín, que fué el "cerebro" del equipo y de quien partieron las jugadas más peligrosas.

El encuentro fué dirigido por el holandés Schipper.—Alfil.

ARGENTINA VENCE A TURQUIA

Colonia. - El encuentro de clasificación del campeonato mundial de fútbol, entre Argentina y Turquía, se resolvió con victoria para Argentina por 1-0.

SE PREPARA UN GRAN RECIBIMIENTO A LOS JUVENILES

Madrid. — En todos los sectores madrileños, deportivos y ajenos al deporte, ha causado gran júbilo la noticia del empate conseguido por el equipo nacional juvenil español, frente a la selección de Alemania Occidental, estándose ya en los preparativos de un gran recibimiento.

El Burgos vence al Binéfar

(Viene de la página anterior)

que aparte de no ofrecer atisbos de calidad alguna, los dos conjuntos evolucionaron como si nada les fuera en la contienda. Es decir, que faltó juego y emoción, quedando únicamente como factores imperantes el frío en el ambiente y el jolgorio en el graderío, donde la serie de continuos fallos fué acogida en plan divertido.

El Burgos jugó sin dirección, sin noción exacta de lo que debía o convenía, aunque realmente era muy poco lo que había que hacer para vencer al endeble Binéfar. Tanto es así que le bastaron unas pocas jugadas de Zay para poner la balanza en un favorable 3-1, que le aseguran una posición bastante cómoda, aunque nada airosa, en el marcador.

Todo el primer tiempo transcurrió dentro de un auténtico desbarajuste. Sin nadie que ordenara el juego, con una defensa fallona, una media que sólo daba señales de vida en los tesoneros intentos de Castillo y con una delantera que no había por donde cogerla como línea, aunque salvemos las aisladas intervenciones de Zay. Fué éste quien consiguió el único tanto de esta parte, merced a un espléndido disparo y con ello se acabó lo único digno de anotarse de dicha fase.

En la continuación tuvo suerte el Burgos al lograr pronto el segundo gol, con lo que el partido se le puso aún más fácil. Y el Binéfar, que había comenzado esta parte con algunos intentos de ataque, volvió a entregarse, a actuar con moral de vencido y con juego de equipo colista. Por esta razón pudo el bando local rematar su victoria con un tercer gol, reduciendo posteriormente distancias los visitantes, por causa de un buen tiro de su delantero centro.

-o-

El Burgos ganó este partido sin ningún mérito para ello. Lo único que justifica su triunfo, es la presencia de un contrincante extraordinariamente nulo también. Otro equipo se hubiera paseado este día por Zatorre, llevándose al final los puntos en litigio. Porque los locales se desenvolvieron pésimamente en conjunto, sin dirección, sin técnica, sin sentido de la colocación y de la teoría del marcaje y desmarcaje no queremos hablar.

Esto vistos en conjunto. Individualmente, tenemos que Guti hizo unas cuantas cosas de lo más absurdas debajo del marco. La defensa se mostró fallona por el centro y con Marco, flojo, pues no ha llegado a recuperar su forma de antaño. Unicamente Pestaña, con su sentido cerebral del fútbol, se mantuvo en una línea discreta.

La medular apenas si existió. Castillo trotó mucho, pero Madurga está flojo.

En la delantera culminó todo el desastroso tono evidenciado por el conjunto. Exceptuemos a Zay y seguidamente nos encontramos con Saeta, anulado por su torpe juego y por la animosidad que el público tiene contra este muchacho. De salida perdió una ocasión clarísima, la bronca fué imponente y ya luego se pasó todo el partido, tratando de rehuir la pelota, en lugar de ir a buscarla... Herminio también se mostró torpe y desafortunado. A propósito de la actuación de este muchacho, se nos ocurre esta pregunta: ¿es que no puede enseñarse a los jugadores del Burgos a cosa tan elemental y necesaria como es parar la pelota? Calvo hizo su presencia en Zatorre. Acreditó mayor concepción de juego que sus compañeros, pues no en vano ha figurado en equipos de Segunda División. Pero toda esa demostración, cuando la hizo —que fué en muy contadas ocasiones- la reservó siempre para fuera del área. Dentro de la misma apenas se le vió y cuando hizo acto de presencia se perdió en el mismo tono negativo que los demás. Hernando, participó en el desastre colectivo.

El Binéfar nos pareció un equipo sin personalidad. Nada destacado en sus filas, ni vistas en conjunto, ni entrando en direcciones individuales.

Dirigió el partido el colegiado leonés señor Pantín, que tuvo las mayores facilidades, porque ni los jugadores pusieron el empeño debido, ni los espectadores tomaron el "match" con la debida seriedad. No hubo por tanto dificultades ni él tampoco las creó. Salió airoso de su cometido. A sus órdenes los equipos formaron así:

Binéfar.—Calvo; Peña, Coscuella, Marco; Delgado, Montel; Balaguer, Fusté, Gracia, Ara y Garriga.

Burgos.—Guti; Pestaña, Zuloaga, Marco; Castillo, Madurga; Zay, Saeta, Herminio, Calvo y Hernando.

Inauguró el Burgos el marcador a los 39 minutos de la primera parte. Saeta cede un balón a Zay, quien empalma un tiro espléndido que se cuela por alto en el marco del Binéfar.

A los 9 minutos del segundo tiempo, Zay escapa rápido, centra pasado y Hernando recoge de cabeza, impulsando hacia la puerta. Herminio, muy bien colocado, termina rematando, también de cabeza, a la red. A los 35 minutos, recibe un buen servicio de Calvo y desde su demarcación de extremo larga un chutazo que se transforma en el tercer tanto para su equipo. A los 40, falla Zuloaga, recoge Gracia y remata bien desde fuera del área. El balón pega en el arista del travesaño, pero llega al fondo de la red.

ARQUERO

RESULTADOS Y CLASIFICACIONES

PRIMERA DIVISION

Barcelona, 1; Español, 4.
Sevilla, 2; Atlético de Madrid, 1.
Coruña, 3; Real Sociedad, 0.
Oviedo, 2; Jaén, 2.
Santander, 1; Valladolid, 3.
At. Bilbao, 3; Gijón, 1.
Osasuna, 2; Celta, 2.
Real Madrid, 4; Valencia, 0.

	J.	G.	E.	P.	F.	C.	P.
Madrid	29	17	6	6	71	39	40
Barcelona	29	16	4	9	74	38	36
Valencia	29	14	5	10	68	50	33
Sevilla	29	15	2	12	55	46	32
Español	29	13	6	10	48	35	32
At. Bilbao	29	12	8	9	52	40	32
Coruña	29	13	5	11	41	42	31
Santander	29	11	7	11	48	58	29
Celta	29	11	5	13	43	52	27
R. Sociedad	29	10	7	12	41	56	27
At. Madrid	29	10	7	12	56	47	27
Osasuna	29	12	3	14	45	53	27
Valladolid	29	11	5	13	47	58	27
Jaén	29	10	6	13	51	70	26
Oviedo	29	8	6	15	29	50	22
Gijón	29	7	2	20	41	76	16

SEGUNDA DIVISION (Primer grupo)

España Industrial, 2; La Felguera, 1.
Zaragoza, 1; Logroñés, 1.
Salamanca, 1; Lérida, 1.
Avilés, 1; Baracaldo, 0.
Leonesa, 3; Torrelavega, 1.
Sabadell, 1; Caudal, 0.
Eibar, 2; Ferrol, 0.
Alavés, 3; Escoriaza, 1.

	J.	G.	E.	P.	F.	C.	P.
Alavés	29	17	7	5	75	34	41
Baracaldo	29	17	4	8	55	31	38
Lérida	29	16	5	8	58	40	37
Leonesa	29	15	4	10	61	43	34
Sabadell	28	14	4	10	50	48	32
E. Industrial	29	11	9	9	58	46	31
Eibar	29	10	9	10	55	52	29
Logroñés	29	12	4	13	65	53	28
Avilés	29	9	10	10	47	61	28
Zaragoza	29	11	6	12	72	55	28
Ferrol	29	11	5	13	41	56	27
Caudal	29	10	6	13	35	44	26
Torrelavega	29	10	3	16	33	64	23
La Felguera	28	7	6	15	41	63	20
Salamanca	29	7	6	16	39	55	20
Escoriaza	29	7	5	16	40	68	19

SEGUNDA DIVISION (Segundo grupo)

Las Palmas, 7; Castellón, 0.
Mallorca, 3; Tenerife, 4.
Alcoyano, 1; Jerez, 1.
Linense, 1; Mestalla, 0.
At. Tetuán, 0; Murcia, 0.
Hércules, 0; Málaga, 0.
Badajoz, 7; Melilla, 0.
Granada, 4; España Tánger, 0.

	J.	G.	E.	P.	F.	C.	P.
Las Palmas	29	16	6	7	57	33	38
Hércules	29	16	4	9	52	38	36
Granada	29	17	2	10	62	32	36
Málaga	29	15	6	8	55	25	36
Tetuán	29	15	3	11	59	41	33
Tenerife	29	14	4	11	56	41	32
E. Tánger	29	15	1	13	58	33	31
Castellón	29	15	1	13	62	59	31
Linense	29	13	4	12	46	55	30
Badajoz	29	10	8	11	62	54	28
Jerez	29	11	5	13	46	54	27
Murcia	29	10	7	13	43	51	27
Alcoyano	29	8	9	12	35	48	25
Melilla	29	10	4	15	33	68	24
Mestalla	29	9	3	17	47	58	21
Mallorca	29	3	3	23	38	98	9

TERCERA DIVISION (Segundo grupo)

Portugalete, 6; Izarra, 1.
Sestao, 0; Huesca, 0.
Anaitasuna, 5; Ar. Guecho, 3.
Mondragón, 0; Erandio, 0.
Begoña, 3; Numancia, 2.
BURGOS, 3; Binéfar, 1.
Guecho, 5; MIRANDES, 0.
Azcoyen, 1; Basconia, 0.
Tudelano, 0; Indauchu, 0.

	J.	G.	E.	P.	F.	C.	P.
Sestao	31	21	6	4	81	33	48
Huesca	31	16	7	8	58	41	39
Mondragón	31	16	5	10	53	38	37
Anaitasuna	30	17	3	10	54	57	37
Ar. Guecho	30	14	7	9	55	45	35
Portugalete	30	15	4	11	64	45	34
Rayo	31	15	4	12	66	58	34
BURGOS	30	14	4	12	59	47	32
Erandio	31	12	5	14	69	63	29
Guecho	30	10	8	12	60	57	28
Basconia	29	12	3	14	51	57	27
Izarra	29	9	7	13	52	60	25
Numancia	29	11	3	15	49	72	25
Indauchu	29	9	7	13	44	59	25
Tudelano	30	9	7	14	42	52	25
Begoña	31	10	3	18	46	58	23
Azcoyen	29	11	1	17	36	65	23
MIRANDES	31	8	6	17	47	83	22
Binéfar	29	8	6	15	41	58	22

El Alavés, clasificado para Primera División

Vitoria. -- Alavés, 3; (Remacha, Echeandía, Gorospe).

Escoriaza, 1 (Chelo).

El primer tiempo ha sido de claro dominio local con muchas ocasiones de marcar. A los 24 minutos, un córner sacado por Ibarra, lo remata de cabeza colosalmente Remacha a las mallas.

En el segundo tiempo al medio minuto un descuido de la defensa alavesista lo aprovecha el delantero centro Chelo, para conseguir la igualada.

El Deportivo se impone otra vez y comienza a crear juego. Y a los nueve minutos, un golpe franco que saca Sanz, lo remata de cabeza Echeandía, y aunque el portero toca el balón con las manos se le escapa y va a las mallas.

A los 39 minutos, un golpe franco sacado por Gorospe llega a la red y es el tercer tanto.

En el once local estuvo bien la defensa y en la media Primi. En la delantera, la tripleta central e Ibarra. En el bando forastero se ha jugado con mucho coraje, hasta el último momento, destacando los medios volantes y el interior izquierdo.

Con este resultado y la pérdida del Baracaldo en Avilés, el once vitoriano queda clasificado para su ascenso a Primera División.

El público ha permanecido en el campo en espera de las últimas noticias de Avilés y al saberse el resultado, ha habido una explosión de entusiasmo extraordinario, cantándose el "¡Animo pues!" que es el estribillo del equipo. Se han disparado cohetes y la banda de chistularis ha hecho sonar alegres notas, saliendo los es[illegible]res al paseo de Cervantes en m[illegible] un entusiasmo delirante.—Alfil.

Los partidos de Primera División

(Viene de la página anterior)

no y entre grandes ovaciones las insignias del club, de oro y brillantes.

La superioridad de los coruñeses fué manifiesta. A los 27 minutos, marcó Arsenio el primer gol.

En la continuación, en los primeros minutos, presionó algo la Real. En unos minutos de buen juego del Deportivo, aseguró su victoria, Pahiño remató de cabeza un córner y consiguió el segundo gol a los 22 minutos y cuatro minutos más tarde, Lechuga, de un tiro habilidoso tiro, marcó el tercero.

FRACASO DEL BARCELONA

Barcelona. — Barcelona, 1; Español, 4.

El partido de la máxima rivalidad catalana, en el que el Barcelona se jugaba su última oportunidad de aspirar al título de campeón de Liga, en combinación con las posibilidades del Valencia, en Madrid, ha sido de pésimo juego barcelonista, ya que el equipo azulgrana ha sido notablemente inferior a su rival, hasta el punto de que de haber tenido éste más suerte o acierto, hubiera logrado todavía un resultado más sorprendente y abultado.

El encuentro se inició con juego insulso por ambas partes, por lo que el público empezó a hacer sonar palmas de tango. A los 20 minutos, un balón bombeado sobre la puerta del Español lo rechaza de puño Domingo, pero el esférico vuelve a caer en las proximidades del marco, intentando de nuevo el meta repelerlo de puño, pero lo que hizo es dar un golpe en un ojo a Parra que cayó al suelo. El Barcelona aprovechó la confusión. Kubala se hace con la pelota y envía sobre la puerta mientras Moreno de cabeza, a meta descubierta, logra el único tanto barcelonista. A los 24 minutos, se tira una falta, a diez metros del área de penalty. La saca Faura, que envía un tiro enorme a través de la barrera de jugadores azulgranas y logra el tanto del empate.

A los cinco minutos de la segunda mitad, un córner lanzado por Marcet, lo cabecea esquinado Cruellas y logra el segundo gol del Español. El Barcelona se desmoraliza y el Español se impone. Tres minutos después Marcet disputa un balón con Biosca que falla el despeje, y de tiro raso el interior bate por tercera vez a Velasco, y a los quince minutos, en un pase adelantado a Mauri, éste es zancadilleado dentro del área por Biosca. Pierde el balón sin que el árbitro señale falta alguna. Se hace nuevamente con la pelota Mauri y de tiro raso establece el cuatro a uno definitivo.

MAL PARTIDO EN SAN MAMES

Bilbao. — Atlético de Bilbao, 3; Real Gijón, 1.

Prendes, a la salida de un córner cruzando la pelota, al aprovechar una salida en falso de Carmelo, ha marcado el primer gol de la tarde, cuando iban cinco minutos de juego. A los ocho, Arteche, saca una falta desde el lateral y Marcaida de cabeza, ha rematado a la red, logrando el empate. Un minuto antes de llegar al descanso nuevamente Marcaida y también de cabeza ha rematado a la red, logrando el 2-1.

En la segunda parte, a los 43 minutos, Arteche de tiro cruzado de cerca ha marcado el tercero para los bilbaínos.

En el segundo tiempo, el Gijón ha jugado con diez jugadores solamente por lesión de Altisent, pero no obstante ha podido contener a un Atlético totalmente desarticulado, sin juego entre líneas y sin remates en la delantera.—Alfil.

EN EL SARDINERO SE OYERON VOCES DE ¡TONGO!

Santander. — Santander, 1; Valladolid, 3.

Ha sido el partido de peor calidad de la temporada. El Santander no acertó a realizar ninguna jugada de clase y estuvo toda la tarde dominado y a la deriva. El público le abucheó en muchas ocasiones y pronunció constantemente la palabra "¡tongo!"

A los cuatro minutos del primer tiempo marcó el Valladolid su primer gol por medio de Carlos y ya no hubo más goles en este primer tiempo.

El segundo es de análogas características al anterior. A los dos minutos remató Vázquez y seis minutos después, Domingo ponía el marcador 2-1 a favor de los vallisoletanos. Cuando faltan cuatro para terminar el partido, Tini obtuvo el tercero de su equipo.—Alfil.

EL OVIEDO, A SEGUNDA DIVISION

Oviedo. — Oviedo, 2; Jaén, 2.

El Oviedo ha caído hoy a la Segunda División con más pena que gloria porque su delantera fué incapaz de inclinar el partido a su favor.

A los 17 minutos marcó el Jaén por mediación de su delantero centro Arregui, al recoger un pase de Riestra. Tres minutos después empató el Oviedo en un remate de Mandi. La primera parte, después de otro tanto marcado por Tony, termina con dos-uno favorable al Oviedo.

En la continuación, a los veinte minutos, Riestra pasa a Arregui y éste de cabeza marca el gol del empate que fué el definitivo.

El encuentro careció de clase aunque fué emocionante por lo incierto del resultado.—Alfil.

APURADO TRIUNFO SEVILLISTA

Sevilla.— Sevilla, 2 (Liz, Arza); Atlético de Madrid, 1 (Miguel).

El partido ha sido de mayor dominio local en el primer tiempo, estando en el segundo muy nivelada la iniciativa.

A los 26, Arza marca un tanto que es anulado por el árbitro.

A los tres minutos del segundo tiempo, marca el Sevilla su primer gol por mediación de Liz, que había recibido un servicio de Arza. A los once minutos, Miguel recibe un pase de Escudero y consigue el empate de un tiro impresionante. La presión atlética en estos momentos llega a ser agobiadora para el Sevilla. A los 22 minutos, chuta Ayala y Arza desvía ligeramente la trayectoria del balón con la cabeza y marca el segundo tanto local.—Alfil.

EMPATA EL CELTA EN SAN JUAN

Pamplona.— Osasuna, 2; Celta, 2.

El partido ha sido muy pobre de juego, en lo que ha influido el fuerte viento helado que barría el campo y se estima como el encuentro peor que se ha visto en San Juan por parte de los dos equipos en toda la temporada. En el Osasuna naufragaron la totalidad de sus líneas, a excepción de contadas individualidades.

En la primera parte, a los nueve minutos, Mauro logró el primer gol para el Celta; a los 15, en una escapada de Vila, se ha internado habilmente y el Osasuna ha logrado el empate por remate de Madariaga que Otero, defensa céltico, ha ayudado a entrar en la red.

En la segunda parte, a los seis minutos, en un avance forastero, Amoedo, ha marcado el segundo tanto vigués. El Celta se repliega y el Osasuna domina, pero no consigue el empate hasta los 28 minutos, por obra de Sebino.

Fútbol modesto y burgalés

Quedan proclamados los campeones de los torneos juveniles

Se celebraron el domingo dos partidos correspondientes a la "Copa Consejero Delegado" y, como consecuencia de los mismos, tenemos al C. D. Jocista-Victoria S. D., Congregación Mariana y Empresa SESA, clasificados para la semifinales.

El Jocista ha eliminado a la Barriada SESA, la Congregación Mariana al Sporting San Juan y la Empresa SESA al C. D. Olimpia. Estos tres partidos se celebraron el pasado jueves día 15 y todos ellos estuvieron muy entretenidos.

Los celebrados ayer fueron éstos:

Victoria S. D., 4; E. P. Arámburu, 2.

El encuentro anterior finalizó con el resultado de 8-0 favorable al Victoria y, por lo mismo, estos salieron ayer a jugar un partido de puro trámite, con carácter de entrenamiento. Hemos podido comprender que los rojiblancos son muy superiores al equipo de las Escuelas. De los goles marcados no queremos hacer historia, ya que no tenemos espacio para tanto. Sin embargo, podemos decir, que en ambos partidos el Victoria ha practicado un fútbol magnífico, aunque su rival le ha dado las mayores facilidades. No porque sea un equipo flojo, ni mucho menos, sino porque, sinceramente, le ha dejado jugar.

C. D.-Jocista, 1; Empresa SESA, 1.

En el campo de la "Sociedad Deportiva Militar" se jugó este interesante "match" correspondiente a las semifinales de la "Copa Consejero Delegado de SESA" que, como es sabido, se juega a doble partido.

El empate a un tanto ha sido el resultado justo del encuentro. La Empresa ha practicado el desplazamiento largo de la pelota y su rival ha creado mejor fútbol. El primer tiempo finalizó con el resultado de 1-0 favorable al equipo jocista y, en su continuación, empató la Empresa, de "penalty". La actuación arbitral del colegiado local Sr. Pérez López ha sido muy buena.

"COPA DIRECTOR TECNICO" DON JOSE MANUEL PLAZA

Los equipos juveniles tienen ya sus campeones. El equipo representativo de SESA y la Congregación Mariana han merecido el título de sus grupos respectivos. Entre ellos disputarán la magnífica Copa que patrocina don José Manuel Plaza, siendo de esperar que este partido ofrecerá al aficionado los mayores alicientes. Como subcampeón el Victoria S. D. y Escuelas Padre Arámburu, que habrán de disputar entre ellos el tercer puesto de la clasificación general.

Los resultados fueron éstos:

S. D. La Bombilla, 1; Congregación Mariana, 1.

E. P. Arámburu, 1; S.E.S.A., 2.

C. D. Alfareros, 0; C. D. Campeador, 0.

Victoria S. D., 1; Rayo Burgalés, 0.

En definitiva, que estos campeonatos que con tanto éxito organiza la "Sociedad Española de Seda Artificial", están ya a punto de finalizar y es precisamente ahora cuando las cosas están al "rojo vivo", porque hay un deseo enorme de conquistar esas "copazas" que se exponen en el Bazar

ESPEJOS BRILLANTES!

frotando simplemente con un trapo y un poquito de pasta

LIMPIACRISTALES

Búfalo

Representante Provincial: Gregorio García
Tahonas, 10 - Telf. 1511 - BURGOS

TONTAN PUBLICIDAD

REPRESENTANTES

Interesan para TORRELAVEGA, REINOSA, CASTRO URDIALES y CABEZON, introducidos en Construcción de Obras, lanas para labores, licores y productos alimenticios, a firma importantísima. Buenas comisiones. Dirigirse con amplias referencias a "ESROCA". Apartado 153. Santander

Conserve limpios sus muebles

¿Están sus muebles todo lo limpios que usted quisiera? ¿Tiene algúno con manchas, rozaduras o que haya perdido el brillo?

Si quiere dejarlos como nuevos, limpiélos con GLASOL. Verá cómo les da nueva vida, quitando las manchas y rozaduras y produciendo un hermoso brillo seco que hará parecer al mueble recién barnizado.

GLASOL puede ser aplicado por cualquiera y en un momento se limpia el mueble sin ningún esfuerzo. Pruébelo y le encantará.

CALEFACCION y SANEAMIENTO Industrias Giménez Cuende, S. A.

Paloma, 8 :- Teléfono, 1315

CALEFACCIONES. - Si tiene que montar su calefacción, consúltenos sin compromiso.
SANEAMIENTO. -- Rogamos a todos, Constructores y Fontaneros, soliciten precios, que cotizamos sin posible competencia.

ESPLENDIDO SURTIDO
GRANDES EXISTENCIAS

VENDO CASA

en Villadiego, calle del General núm. 3. Para tratar en la misma y en Quintanas de Valdelucio con Teofilo Calvo.

Patatas encarnadas a 2 pts.

Nebreda, Llana, 19. Tel. 2484.

OPOSICIONES HACIENDA

PREPARACION POR TECNICOS DE ESTE MINISTERIO A PARTIR DEL DIA 1.º DE MAYO

JUAN JOSE CASTRILLO

Moneda, 10, 1.º

¡¡No importa!!

El remedio... PEGAMENTO "IMEDIO"

PARA PEGAR OBJETOS ROTOS
PARA USOS INDUSTRIALES

Agente en plaza:
Señor Saeta. Teléfono, 1[illegible]

Siembre maíz híbrido americ[illegible]

AGROFI

OFICINA AGRICOLA, S. [illegible]
Plaza de Zorrilla, 3
VALLADOLID

¡¡AGRICULTOR URGENTEMENTE!!

EMPLEA CONTRA LA

"PULGUILLA" DE LA REMOLACHA

Exalo

POLVO

CONTRA EL ESCARABAJO DE LA PATATA
GAMAPOL EN POLVO
EXAGAMA
PARA DISOLVER EN AGUA

INSECTICIDAS CONDOR, S. A. BARACALDO (VIZCAYA)

PRIMERA FABRICA EN ESPAÑA PRODUCTORA DE HCH TECNICO Y LINDANE

REPRESENTANTE: Sr. D. Agustín González - Miranda, 7, 1.º - Teléfono, 1797 - BURGOS

Amplia derrota del Mirandés (5-0) frente al Guecho

El defensa central Valencia resulta con la fractura de la tibia y el peroné

Bilbao. — En el campo de Gobe- el Guecho ha batido al Deportivo Mirandés por 5-0, en partido correspondiente al campeonato de Tercera División de Liga.

A las órdenes del señor Gorroño, del Colegio Vizcaíno, los equipos formaron así:

Guecho.— Ortiz; Santi, Ormaza, Aguiarro; Manolín, Smith; Ronda, Bilbao, Inchausti, Merodio y Sáiz.

MIRANDES.— Núñez; Miguelito I, Valencia, Cantabrano; Mardones, Iriozola II; Escudero, Yurrita, Iriozola I, Alcalde e Iborra.

El Guecho incluyó para este partido en su equipo a mucha gente joven, con ánimo de mejorar el rendimiento que se venía apreciando, que a lo largo de la temporada no había sido todo lo satisfactorio que se esperaba. Esta medida ha dado magnífico resultado, ya que los muchachos juveniles incorporados al Guecho se han desenvuelto con pleno éxito, rematando un gran primer tiempo. Tardaron, sin embargo en llegar los goles, pese a que la rapidez del Guecho desordaba casi de continuo el reposado seccionar de sus contrarios, que acusaron excesiva pesadez en sus filas.

A los 23 minutos y al ejecutarse un castigo indirecto a tres metros de la puerta forastera, Inchausti fulminó el primer tanto. Dos minutos más tarde, después de un centro de Ronda, que Núñez no alcanzó a despejar, Sáiz pasó a Inchausti, quien remató el segundo.

A los cuatro minutos del segundo tiempo, Inchausti, recogiendo un pase de Merodio, se internó entre los defensas y lograba el tercero, de un tiro cruzado. Cinco minutos después, en un encontronazo fortuito con Inchausti, el defensa central forastero, Valencia, resultó con la fractura de la tibia y el peroné.

A partir de este momento, el partido declinó de manera absoluta, perdiendo la vivacidad que había presentado anteriormente, ya que los jugadores, impresionados por la gravedad de la lesión, apenas disputaban la pelota, limitándose tan sólo a dejar transcurrir el tiempo.

A los cuarenta minutos, Merodio remató de cabeza un centro de Ronda, logrando el cuarto gol y a los 43, Sáiz, en jugada individual, ponía el marcador en el 5-0 definitivo.

El Mirandés, cuando tuvo la pelota en su poder, realizó algún avance bien combinado, especialmente cuando era Alcalde el que organizaba el ataque. Pero, no obstante, en la mayoría de las ocasiones evidenció falta de compenetración en sus líneas, apreciándose notoriamente la ausencia de diversos titulares. Destacó en el equipo, Núñez.

El Guecho realizó un primer tiempo espléndido, a base de mucha rapidez, que terminó tronzando al Mirandés.

Madrid prepara un homenaje popular a don Santiago Bernabeu

Se dará su nombre al estadio de Chamartín

Madrid. — Las peñas madridistas y los socios más veteranos del Real Madrid han iniciado una campaña para que se exprese al presidente del Club, don Santiago Bernabeu, la gratitud del fútbol español y en especial de los madrileños, por haberse conseguido bajo su mandato tres difíciles objetivos: la incorporación al equipo del jugador argentino, Alfredo Di Stéfano; la consecución del título de campeón de Liga, por tercera vez en la historia de la competición y tras veinte años de no haberlo logrado; y, sobre todo, por la construcción del gran estadio de Chamartín, al que, de ahora en adelante, quieren los promotores de la campaña que se denomine estadio Bernabeu.

La iniciativa ha sido acogida con todo cariño por los distintos sectores deportivos en general.—Alfil.

EL MADRID PREPARA UN TORNEO INTERNACIONAL

Madrid. - A finales de Junio quedarán terminadas las obras de ampliación del Estadio Bernabeu. Con este motivo, el Real Madrid conmemorará el acto de la colocación de la última piedra con la celebración de un torneo en el que participarán varios equipos extranjeros.

El día 19 de Mayo, el Real Madrid jugará un partido amistoso en el Parque de los Príncipes, frente a una selección de la Liga de París.

Seguidamente el equipo madridista se trasladará a la capital de Italia para intervenir en un torneo organizado por el Roma.

DIMITE LA DIRECTIVA DEL ALCOYANO

Alcoy. — La directiva del Alcoyano ha enviado sendos telegramas a la Nacional y a la Federación Valenciana de Fútbol, dimitiendo sus cargos. Al propio tiempo ha cursado a ambos organismos un escrito en el que razona que su dimisión es consecuencia de la desdichada y parcial actitud del árbitro Ortiz de Mendivil, en el partido contra el Jerez, que promovió un gran escándalo público al anular el gol de la victoria del Alcoyano, decisión parcial, según la directiva, que supone el hundimiento del equipo a la Tercera División.

Resultados de Tercera División

GRUPO PRIMERO. — Lagreano, 1; Arsenal, 1. Orense, 2; Pontevedra, 2. Turista, 1; Calzada, 1. Santiago, 1; Europa, 2. Turón, 3; Arosa, 2. J. Leonés, 2; Lemos, 0. Lugo, 3; Ponferradina, 0. Juvenil, 3; Atlético Zamora, 2. Marín, 1; San Martín, 2.

GRUPO TERCERO. — Mataró, 3; Horta, 2. Tarrasa, 1; Europa, 0. Atlético Baleares, 1; Badalona, 0. Mahón - Tarragona, suspendido. Reus, 1; Manacor, 1; Vich, 3; Constancia, 1; San Martín, 1; San Andrés, 2; Granollers, 3; Sans, 3. Manresa, 1; Gerona, 0.

GRUPO CUARTO. — Amistad, 6; Don Benito, 1. Extremadura, 9; Guadalajara, 0. Rayo Vallecano, 1; San Lorenzo, 0. Calvo Sotelo, 2; Marconi, 1. Girod, 1; Cuatro Caminos, 4. Aranjuez, 1; Manchego, 1. Calatayud, 5; Plus Ultra, 1; Toledo, 1. Cacereño, 1. Arenas Z., 4; Emeritense, 0.

GRUPO QUINTO. — Catarroja, 2; Levante, 3. Albacete, 6; Naval, 1. Yeclano, 4; Aspense, 1. Orihuela, 1; Eldense, 1. Villena, 3; Elche, 2. Gandía, 3; Alicante, 0. Novelda, 1; Lorca, 3. Cartagena, 2; Peña Soriano, 2; Alcira, 4; Hellín, 3.

GRUPO SEXTO. — Ceuta, 3; Cádiz, 3. Ubeda, 0; Algeciras, 3. Almería, 0; San Alvaro, 2. Martos, 0; R. Granada, 4. Atlético Malagueño, 0; Iliturgi, 3. Valdepeñas, 3; Huelva, 2. Córdoba, 3; Larache, 1. San Fernando, 5; Español T., 1. R. Betis, 6; Sevillana, 2. — Alfil.

Portugal resulta triunfante en el torneo de Montreux

Empató con España en el último partido

Montreux — España ha vencido a Bélgica por 4-2 en el primer partido del día de hoy para la Copa de las Naciones de hockey sobre patines.

PIERDE ESPAÑA ANTE ALEMANIA

Montreux.- Alemania ha conseguido esta noche una sorprendente victoria sobre el imaginario equipo español por 4-3, en el torneo internacional para la Copa de las Naciones, después de haber terminado el primer tiempo con 2-1 a favor de los españoles.

VICTORIA SOBRE FRANCIA

Montreux.— En el partido de hockey sobre patines jugado entre España y Francia, Trías consiguió el único tanto del encuentro a los 14 minutos del primer tiempo. Los españoles volvieron a decepcionar a sus partidarios.

Los españoles se mostraron claramente superiores en el primer tiempo, pero la excelente actuación del guardameta francés, impidió que Más y Trías marcasen con sus potentes tiros, a los 5, 8 y 10 minutos de juego.

PORTUGAL, CAMPEON

Montreux. —Portugal ha ganado el torneo internacional de hockey sobre ruedas al empatar en su último encuentro contra la selección española a un tanto, después de finalizar la primera parte el empate a

ESPAÑA PIERDE FRENTE A ITALIA EN RUGBY

Nápoles. — Se ha jugado esta tarde la semifinal de la Copa de Europa de rugby, entre los equipos representativos de Italia y España.

Ganaron los italianos por 16 puntos contra 6.

VICTORIA DEL CLUB DE CAMPO

Bruselas. — El equipo español del Real Club de Campo ha logrado una sensacional victoria en el torneo internacional de hockey sobre hierba, al vencer en la final al conjunto holandés Venlloo, por uno cero.

Los jinetes españoles siguen acaparando victorias en Niza

Triunfos de Goyoaga y de García Cruz

Niza. — El jinete español Francisco Goyoaga, sobre "Bayamo" ha vencido en el premio "Cadetes de Asumur", en la tercera jornada del concurso hípico internacional de Niza.

En segundo lugar se clasificó el portugués Eduardo Neto de Almeida, sobre "Impecaval" y a continuación el egipcio capitán Farouck Hipi, sobre "Semanno".

En cuarto lugar se clasificó el capitán Henrique Alves Callado (Portugal), con "Martingil".

5. Teniente Guy Lefrant (Francia) con "Bagatelle".
6. Miss José Bonnaud (Francia), con "Chariestan".
7. Victor Norf (Suiza), con "Figaro".
8. Comandante Manuel Ordovas (España), con "César".
9. Capitán Angel Alonso Martín (España), con "Brise Brise".

En la segunda prueba internacional "Premio de Mónaco", venció el jinete español Jaime García Cruz, sobre "Quoniam", clasificándose en segundo lugar el teniente Guy Lefrent, de Francia, sobre "Ali Babá".

García Cruz logra el triunfo después de saltar limpiamente tres obstáculos de 1'90 metros, 2 y 1'80 metros, respectivamente, en la vuelta final, contra el jinete francés.

Para el tercer lugar quedaron empatados el español Goyoaga, el portugués Ferreira de Almeida y el turco Koc, después de haber sido eliminados en la tercera vuelta.

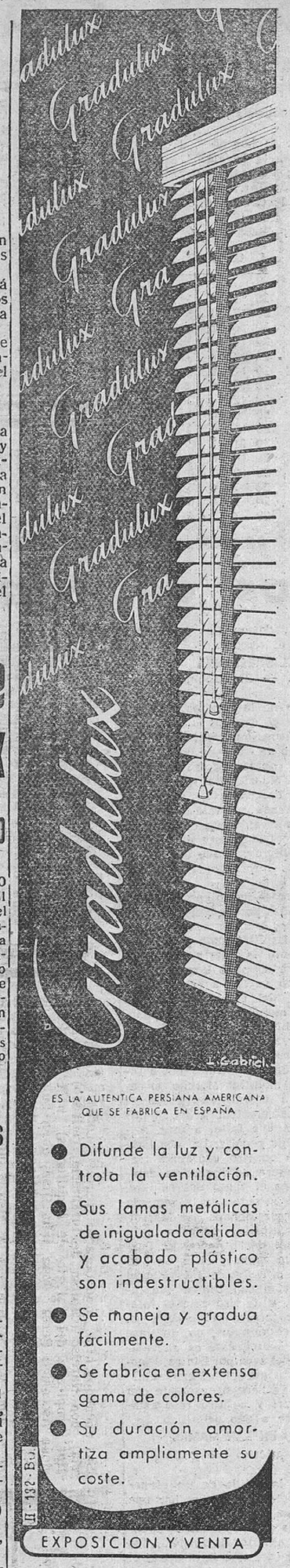

IGNACIO PALACIOS, S. A.
Merced, 12 Tel. 1985
Burgos

PLASTICOS
PARA EL HOGAR
PARA LA INDUSTRIA
PARA TODO
HOY, INAUGURACION
Almirante Bonifaz, 14

Stadium

Suplemento deportivo — Diario de Burgos — Martes 20 de Abril de 1954

España, campeón mundial de fútbol juvenil

El partido final con Alemania terminó con empate a dos tantos pero el "gol average" favoreció a España

El equipo juvenil español, que de forma tan magnífica se ha proclamado campeón mundial. — (Foto Cifra)

Colonia. — El partido entre las selecciones juveniles de la Alemania Occidental y España lo presenciaron más de 70.000 espectadores.

Terminó el primer tiempo con dos a uno a favor de Alemania. Los alemanes marcaron a los 20 minutos por medio de Seeler. Cinco minutos después, debido a la indecisión de los defensas marcan otro tanto por medio del mismo jugador. A los 30, España logra su primer tanto por medio de Cela.

A los seis minutos del segundo tiempo, Alvarez marca el tanto del empate.

El partido terminó con empate a dos tantos y jugadas las prórrogas reglamentarias, el tanteo no se alteró.

Con este empate, España gana el título de campeón por promedio de tantos de la fase final, según ordena el reglamento de la competición.

Después de este partido, a clasificación general del campeonato se establece en la forma siguiente:

1. España (campeón); 2. Alemania Occidental; 3. Argentina; 4. Turquía; 5. Hungría; 6. Yugoeslavia; 7. Alemania Oriental; 8. Bélgica; 9. Luxemburgo; 10. Holanda; 11. Portugal; 12. Inglaterra; 13. Sarre; 14. Francia; 15. Austria; 16. Eire; 17. Suiza; 18. Irlanda.

Con el triunfo de hoy, España es el único país que ha ganado

(Pasa a la página siguiente)

El Madrid proclamado el domingo de forma virtual campeón de Liga

COMENTARIO

La jornada del domingo último dió resueltas las posiciones clave del campeonato de Liga. Aun cuando falta la consumación de un domingo más para llegar a la proclamación oficial de los resultados, tenemos ya al campeón virtual —el Real Madrid— que el domingo recibió ya el homenaje popular de los cien mil espectadores congregados en el llamante estadio de Chamartín. Con esta conquista, el club madridista da cima a una de las más serias aspiraciones, ya que a lo largo de todos los años de la postguerra le fué imposible culminar la consecución del título liguero.

Asimismo, en este día, quedaron proclamados los dos equipos a quienes corresponde descender. Son el Oviedo y el Gijón, por lo que de esta manera Asturias pierde su representación en la División de Honor. Sensible este doble fallo de los equipos astures.

Donde anda la situación verdaderamente complicada es en lo que respecta a la delimitación de los dos puestos que dan opción a las promociones. Hay varios candidatos, aunque uno que cuenta con muchas posibilidades es el Osasuna, por causa del empate encajado el pasado domingo en su propio terreno. El Valladolid parece haberse salvado, en última instancia, con el resultado favorable logrado en el Sardinero. Hacemos notar que es el único equipo que ha logrado vencer esta temporada en dicho campo. En fin, la jornada postrera liguera, limita su interés a la proclamación de los dos equipos que han de jugar la promoción de mantenimiento en Primera División.

La Segunda División también tiene resuelto en su primer grupo, al campeón. Es el Deportivo Alavés —nuestro viejo rival de Tercera y recientemente de Segunda División— que reverdece sus mejores laureles con tan decisivo paso. Su antagonista principal, el Baracaldo, no ha aguantado el embalaje final y ha dejado paso franco a los vitorianos, a quienes tenemos ya en la categoría principal del fútbol hispano. ¡Enhorabuena!

En el segundo grupo son los canarios, de Las Palmas, quienes más posibilidades tienen; pero para culminar su conquista precisan aún que el próximo domingo se pongan a su favor determinadas circunstancias.

Los equipos promocionarios únicos sin decidir

Gijón y Oviedo serán los que descenderán de manera automática

Madrid.— Real Madrid, 4; Valencia 0.

Con su triunfo de esta tarde sobre el Valencia, por cuatro tantos a cero, el Real Madrid se ha proclamado campeón de Liga, por tercera vez desde la institución de este torneo.

El estadio de Chamartín ha registrado esta tarde un lleno impresionante, calculándose en unas cien mil personas las que asistieron a presenciar este choque decisivo.

El encuentro ha sido jugado con mucho nervio por ambos conjuntos y lo dirigió el colegiado salmantino señor Santos López, que alineó así a los equipos:

Valencia: López; Mir, Paquito, Sócrates; Pasieguito, Puchades; Gago, Buqué, Wilkes, Fuertes y Segui.

Real Madrid: Alonso; Navarro, Oliva, Lesmes; Muñoz, Zárraga; Atienza, Olsen, Di Stéfano, Mateos y Joseito.

El primer gol se produjo a los treinta y cuatro minutos en una jugada de Atienza y Muñoz, que terminó el extremo con un centro tiro de tijera hacia atrás rematado por Di Stéfano junto al palo enviando a la red el balón.

Cuatro minutos después, un tiro de Mateos lo desvió Di Stéfano con la cabeza hacia la red. Este gol produjo una airada protesta de los valencianos por considerar que había sido conseguido en fuera de juego, llegando a zarandear al árbitro, lo que ya habían hecho anteriormente los madrileños.

A los catorce minutos de la segunda parte, una jugada hilvanada de Muñoz y Mateos, la termina Olsen con un remate que vale al Madrid su tercer tanto.

Y a los 31 minutos, en un córner sacado por Atienza, el remate de cabeza de Mateos lo desvía nuevamente Di Stéfano, impulsando el balón con el pie hacia la red para conseguir el cuarto y último gol madridista.

Con este resultado finaliza el partido y los jugadores madridistas, entre aclamaciones, dan una vuelta al terreno de juego y saludan finalmente, desde el centro.

FACIL VICTORIA DEL DEPORTIVO CORUÑES

La Coruña.— Deportivo de La Coruña, 3 (Arsenio, Pahiño, Lechuga); Real Sociedad, 0.

Antes de comenzar el partido, la afición coruñesa tributó un homenaje de despedida a los jugadores Suárez y Moll, que han sido trasladados al Barcelona.

Recibieron en el centro del terre-

(Pasa a la página siguiente)

Juego pobrísimo y ambiente frío en el partido Burgos - Binéfar

Triunfaron los locales por 3-1

La crónica del partido Burgos-Binéfar puede quedar hecha en la breve relación de unas líneas tan sólo. Fué todo —o casi todo— tan malo, que el resumen exacto de la contienda quedaría hecho con estos rasgos descriptivos: ambiente de frío, con un viento acerado que obligó a buscar el sol a los escasos espectadores, y fútbol de pésima calidad. Entre tales elementos —el frío de un lado y el bajo tono de juego de otro— terminaron echando al público del campo, antes de que el silbato del señor Pantín señalara el final del encuentro.

Desde luego no cabía hacerse ilusiones respecto a la calidad de este "match". Noción exacta de lo que es el Binéfar nos la viene dando su posición en la tabla clasificatoria y las últimas exhibiciones del Burgos tampoco permitían concebir esperanzas.

Y por tanto el resultado de este pugilato, fué algo verdaderamente pobre, aburrido, insulso, por-

(Pasa a la página siguiente)

El endeble conjunto del Binéfar, que el domingo jugó por vez primera en Zatorre, perdiendo ante el Burgos por 3-1. (Foto Fede)

M.E.C.D. 2017

El Excmo. y Rvdmo. Sr. Arzobispo ofició de pontifical en la solemnidad de la Pascua de Resurrección

Dió al pueblo la Bendición Papal

La Pascua de Resurrección fué celebrada con toda solemnidad el domingo último en nuestra Catedral, así como en todas las iglesias y templos de la ciudad.

Como continuación de la Solemne Vigilia Pascual, celebrada en la noche del sábado y madrugada del domingo y que por tercer año ha venido a restaurar la tradición de los primeros tiempos del Cristianismo, pues según el texto del Evangelio, Jesucristo resucitó en aquél espacio de tiempo, celebráronse en la Catedral solemnes cultos, que se iniciaron con el rezo del Oficio de Prima por el Cabildo Metropolitano. Este salió a la puerta de Santa María a recibir al Excmo. y Rvdmo. Sr. Arzobispo, que llegó revestido de capa magna, acompañado de los seminaristas con sobrepelliz.

El Prelado dirigióse a su Trono, situado en el presbiterio, desde donde entonó Tercia solemne, cantando la Escolanía y Schola del Seminario. En la misa ofició de Pontifical Su Excelencia Reverendísima, asistiéndole como presbítero asistente, el Deán, ilustrísimo señor doctor don Buenaventura Díez y Díez y de diáconos de honor, los señores Ayala y Peña y de diácono y subdiácono de misa, los señores Ortega y Rebollo. La parte musical estuvo a cargo de la Capilla, Escolanía y Schola del Seminario y a la misa asistieron nuestras autoridades y numerosísimos fieles, que llenaron materialmente la Basílica. También asistieron alumnos de los tres Seminarios: San Jerónimo, San José y de Misiones Extranjeras.

Concluída la solemnidad religiosa, el arzobispo de la diócesis, dió la Bendición Papal, que los fieles recibieron arrodillados.

Ha sido publicada la orden ampliando al grado profesional los estudios que se cursan en la Escuela de Comercio

En el "Boletín Oficial del Estado" correspondiente al pasado sábado, se publica una Orden del Ministerio de Educación Nacional por la que se dispone:

Primero.—Ampliar los estudios que actualmente tiene implantados la Escuela de Comercio de Burgos, concediéndole un grado superior. Dicho Centro se denominará en lo sucesivo "Escuela Profesional de Comercio".

Segundo. – Dicho Centro docente podrá admitir matrícula oficial y libre en el próximo curso académico 1954-55, y sucesivos, de todas las enseñanzas que integran el referido grado.

Tercero. — Entretanto se consignan en los Presupuestos del Estado las dotaciones correspondientes a las cátedras que se aumentan, el profesorado que con carácter interino se nombre para el desarrollo de las nuevas disciplinas, percibirá sus haberes con cargo al crédito de 150.000 pesetas que figura para "Nuevas Escuelas de Comercio y ampliación de las existentes" en el capítulo primero, artículo primero, grupo cuarto, concepto segundo, subconcepto 20, del presupuesto de gastos del Departamento.

Cuarto. — Por la Dirección del Centro se elevarán oportunamente las propuestas del profesorado interino que considere indispensable para el desarrollo de las enseñanzas componentes de dicho grado profesional.

NUESTRO TELEFONO, 2015

La fiesta de la Unificación fué celebrada ayer en nuestra ciudad

Presidieron los actos las primeras autoridades

Ayer se conmemoró en nuestra ciudad el XVII aniversario del Decreto de Unificación en virtud del cual, Su Excelencia el Jefe del Estado y Generalísimo de los Ejércitos asentó los cimientos de la unidad política.

Con tal motivo, y organizado por la Jefatura de Falange se celebró en la iglesia parroquial de San Lesmes Abad una solemne misa rezada que fué oficiada por el párroco de la feligresía don Fermín Sáez de Benito. Presidieron la ceremonia el gobernador civil y jefe provincial del Movimiento, señor Posada Cacho; el general Montojo, jefe de Estado Mayor de la Región y VI Cuerpo Ejército que sostentaba la representación del capitán general de la región; alcalde de la ciudad, señor Díaz Reig; presidente de la Diputación provincial, señor Fernández-Villa (don Manuel); presidente de la Audiencia provincial, don Federico Martín; subjefe provincial del Movimiento, señor Miranda; fiscal jefe de la Audiencia Territorial, señor González y Fernández Villaamil; delegados de Hacienda, de Trabajo y de Información y Turismo, señores Marcos, Varona y Mena, respectivamente; comisario principal de Policía, señor Fernández del Río; jefe del sector aéreo, teniente coronel Ibarreche, así como los diferentes delegados de los servicios del Movimiento y representaciones sindicales.

Concluído el Santo Sacrificio de la Misa, las autoridades se trasladaron a la Casa del Cordón en cuyo lugar y ante el busto del fundador de la Falange, José Antonio Prima de Rivera se verificó la ofrenda de una corona en piadoso recuerdo a su memoria. Hicieron la ofrenda, los señores Posada Cacho y Miranda Barredo y por último el gobernador civil y jefe provincial del Movimiento pronunció un discurso alusivo a la fiesta de la Unificación.

Vida religiosa

SANTORAL

SANTOS DE HOY:

Ss. Inés, vg., Teotimo, Marcelino, obs., Teodoro, confesor.

Misa propia, segunda oración Et famulos, Gloria, Secuencia, Credo, Prefacio propio.

SANTOS DE MAÑANA

Ss. Anselmo de Cantorbery, dr., Anastasio, sinaita, obs., Simeón, ob., Ananías, pb., Fortunato, Félix, Isacio, mrs.

Misa, con rito semidoble y color blanco propio, segunda oración de San Anselmo, tercera Et famulos, Gloria, Secuencia, Credo, Prefacio propio.

TOROS

Carlos Corpas y Alfredo Leal nuevos "doctores" en tauromaquia

RESUMEN DE LA JORNADA TAURINA DOMINGUERA

El domingo se celebraron cuatro corridas de toros en las plazas "Monumental", de Madrid, Sevilla, Murcia y Zaragoza y novilladas de primero y segundo orden en otros numerosos cirços taurinos.

Rafael Llorente, Pablo Lozano y Jerónimo Pimentel tuvieron una actuación discreta en Madrid, con grandes y mansos de Escudero Calvo hermanos. En Sevilla tomó la alternativa el mejicano Alfredo Leal, con toros mansurrones de Prieto de la Cal y de manos de Cayetano Ordóñez. El nuevo doctor y su padrino fueron ovacionados. Manolo Carmona, que completaba la terna, oyó un aviso y fué aplaudido en el último. El rejoneador Peralta dió la vuelta al ruedo. En Murcia también fué investido como matador de toros Carlos Corpas, de manos de "Pedrés" y con toros de Chica Navarro. Corpas y "Pedrés" fueron muy ovacionados y Montero escuchó un aviso en el último. En Zaragoza, con ganado de Atanasio Fernández, bien presentado, triunfó Julio Aparicio, que cortó una oreja. "Jumillano" discreto en uno y superior en el otro, del que le concedieron las dos orejas. "Chicuelo II" estuvo mal en los dos y oyó un aviso.

El picador José Salcedo sufrió en Madrid contusiones y conmoción cerebral, de pronóstico reservado y en Zaragoza fué corneado el banderillero Pablo Celis, de la cuadrilla de "Chicuelo II", sufriendo la fractura de colles izquierdo, de pronóstico reservado.

Destacaron los triunfos de los novilleros Pichardo, Pepe Ordóñez, Jaime Ostos y Barrita, en Osuna; Manuel Blázquez, en Valladolid; Miguel Montenegro y "Chamaco" en Huelva; el portugués Francisco Méndez, en Málaga; Antonio Vázquez, en Ciudad Real; Manuel de la Haba y "Chiquilín", en Córdoba; Antonio Vera y Juanito Recuenco, en Cuenca; "Miguelín", en Algeciras; Vicente Alcalá, en Alcalá de Henares; Paquito Rodrigo y Luis Lorenzo, en Medina del Campo y Joselito Clavel, en Olivenza.

Sufrieron heridas de diversa consideración Victoriano Posada, en Barcelona; "Niño de Aragón", en Valladolid; "Venezolano" en Cáceres; Elio Cruz, en Algeciras; Salvador Tavora, en Olivenza, y el picador Antonio Hidalgo, en la plaza de "Vista Alegre", de Madrid.

Escucharon avisos: Antonio Gallardo (uno) en Barcelona; Francisco Ruiz (los tres, en su segundo novillo) en Málaga; José Luis Panoja (tres en su segundo) y Fernando Muñoz (dos) en Gerona.—Cifra.

LOS FESTEJOS DE AYER

Palma de Mallorca. — Seis toros de Félix Gómez, bien presentados, con poder y manejables. Lleno. Rafael Ortega, ovacionado en uno y división de opiniones en el otro. "Calerito" triunfó en los dos y cortó tres orejas. Carlos Corpas ovacionado en uno y bien en el otro. Ovación, petición de oreja y vuelta.

—Barcelona. — Novillada en la "Monumental". Cinco de Bernardino Jiménez y uno de José Matías Bernardos. Victoriano Posada estuvo muy bien en los dos, cortó una oreja y dió varias vueltas al ruedo. "El Turia" también triunfó en sus dos novillos. Cortó una oreja en su primero y en el otro hubo petición y vuelta. "Chamaco", oreja en uno y palmas en el último. Posada y "El Turia" fueron paseados en hombros.—Cifra.

PRESTIGIOSA COMPAÑIA de SEGUROS GENERALES
operando en Burgos desde 1930, precisa subdirector provincial con aptitudes.
RESERVA ABSOLUTA
Escribid DIARIO DE BURGOS núm. 85

Más información local

(Viene de segunda página)

de carácter menos grave. Fué trasladado a Burgos e ingresó en el Hospital provincial.

Según manifestó la madre del herido, mandó a su hijo a un recado, interponiéndosele un perro, que le enganchó la chaqueta y José Antonio arrojó una piedra al animal. En ese momento se interpuso el agresor, que es criado del dueño del perro y tuvieron unas palabras, que originaron la agresión.

ANUNCIO DE VACANTES DE FACULTATIVOS DEL SEGURO DE ENFERMEDAD.— Por la Dirección General de Previsión, se convoca concurso para proveer, con carácter definitivo, las siguientes vacantes de facultativos de Medicina General del Seguro Obligatorio de Enfermedad, existentes en esta provincia:

Dos vacantes en Burgos (zona Castillo); otras dos en Burgos (zona estación); una en Burgos (zona barriada Yllera); otra en Burgos (zona barriada Yagüe); una en Miranda de Ebro (zona única), y otra en Aranda de Duero (zona única).

ABONO DE SUBVENCIONES.— Por órdenes del Ministerio de Educación Nacional, se dispone el abono de la segunda mitad de las subvenciones que en principio fueron concedidas a los Ayuntamientos de Camonal y Villalmanzo, para construir seis viviendas, respectivamente.

Las cantidades a abonar a cada Ayuntamiento son de 60.000 pesetas.

DESCALIFICACION DE CASAS BARATAS.— Por órdenes del Ministerio de Trabajo, se descalifican las casas baratas números 31 moderno y 22 antiguo y 41 moderno y 32 antiguo, de la calle de San Francisco de nuestra ciudad, correspondientes al proyecto aprobado a la Cooperativa "El Cid", solicitadas respectivamente por doña Elvira Campilla Vicario y don Amadeo Martínez Marín.

PETICION DE MANO. — Por los señores de Reoyo, de Los Ausines y para su hijo Marcos, médico de Fresneda de la Sierra, ha sido pedida a los señores de Ruiz, de esta plaza, la mano de su hija María Araceli. La boda se efectuará en fecha próxima. Entre los novios se han cruzado valiosos regalos.

—Por los señores de Amigo (don Nicolás) y para su hijo Jacinto, ha sido pedida a los señores de Martínez (don Emilio), residentes en Busto de Bureba, la mano de su encantadora hija Esther.

Entre los novios se cruzaron los regalos de rigor. La boda se celebrará en el próximo verano.

Sea enhorabuena.

LETRAS DE LUTO. — A la avanzada edad de 87 años y víctima de penosa dolencia dejó de existir ayer en el Hospital Militar nuestro estimado amigo, el teniente de Infantería, retirado, don Felipe González Gil.

Descanse en paz el alma del finado y reciban el testimonio de nuestra condolencia sus apenados hijos don Gerardo, teniente coronel de Infantería; don Narciso, capitán de Infantería, retirado, y don Felipe, empleado del Colegio de Arquitectos, todos ellos amigos nuestros muy estimados; hijas políticas y resto de la familia doliente.

—Ha fallecido en nuestra ciudad, a los cuarenta y siete años de edad, el señor don Ignacio García Martínez, jefe de negociado de Prisiones, a cuyos atribulados hijos, madre, hermanos y demás deudos testimoniamos nuestro duelo.

—Confortada con los Santos Sacramentos y a los setenta años de edad, ha fallecido la señora doña Juliana Caballero García, a cuyo esposo don Gregorio Martínez, industrial que fué de esta plaza; hijos, entre los que se cuentan nuestros estimados amigos don Silviano, capitán de Infantería y don Francisco, administrador de Auxilio Social; hijos políticos y demás deudos, expresamos nuestro pesar.

—En Santo Domingo de Silos, en donde ejercía su profesión de practicante de Farmacia, ha dejado de existir, a los sesenta y nueve años de edad, el señor don Filadelfo Castrillo Martín, a cuyos familiares expresamos nuestro pesar.

Hoy, recepción en la Casa del Cordón a los ex-cautivos burgaleses, recién llegados de Rusia

A la una y media de hoy, tendrá lugar en la Casa del Cordón, sede de la Jefatura del Movimiento, la recepción oficial a los ex-cautivos burgaleses, recién repatriados de Rusia.

TRASLADO DE ENFERMOS
AMBULANCIA SANITARIA
Teléfonos: 2210 y 2334

¡HECHOS! ¡HECHOS! ¡HECHOS! Y NO PROMESAS

En el mes de Abril de 1.954
salen de la Fábrica de Madrid diariamente —
42 Vespa
más de 100 Proveedores en las Provincias Vascongadas, Cataluña, Castilla y Andalucía con varios miles de operarios Españoles trabajan para la
Vespa
la producción que ha alcanzado HOY las 7.000 motos no basta para satisfacer la creciente demanda de la
Vespa
su elegancia de línea, su perfección técnica, su estructura especialmente estudiada para proteger a los usuarios, del barro y de la grasa, su sistema de transmisión directa del motor a la rueda sin cadena ni árbol hacen de la
Vespa
el scooter preferido de técnicos y profanos de buen gusto
MOTO VESPA S.A. -MADRID-
la mayor Fábrica de Scooter en España —
Publicidad: HIJOS DE VALERIANO PEREZ - Cruz, 7 - MADRID

PRECINTOS, PROPAGANDA
RECIBOS, ETIQUETAS,
SERVILLETAS DE BAR, etc.
Talleres Gráficos
"DIARIO DE BURGOS"

Guía facultativa

F. URRACA
OCULISTA
LAIN CALVO, 17 - TELEFONO 1311

P. LOPEZ
DIRECTOR DEL DISPENSARIO ANTITUBERCULOSO
Puebla, 2. --- Teléfono 2231

JOSE GARAZO
PARTOS Y ENFERMEDADES DE LA MUJER
del Hospital de Barrantes y Cruz Roja
Vitoria 31, 3.º --- Teléfono 1591

J. GUTIERREZ MANZANEDO
GARGANTA, NARIZ y OIDOS
Madrid, 1, 1.º Teléfono 2975

DOCTOR GARZON
PARTOS Y ENFERMEDADES DE LA MUJER --- ESTERILIDAD
Plaza Rey S. Fernando, 3, 2.º Tel. 1446

Doctor de la Cuesta
PULMON Y CORAZON -- RAYOS X
Miranda, 3. -- Teléfono 1988

RICARDO CUEVA
GARGANTA, NARIZ Y OIDOS
Vitoria 17, 1.º dcha. Teléfono 1721

Dr. MUÑOZ CASAS
PIEL Y VENEREAS --- ONDA CORTA
DIRECTOR DEL DISPENSARIO ANTIVENEREO
Consulta de 11 a 2 y de 4 a 5
Almirante Bonifaz 12, 1.º – Tel. 1539

M. A. Ruiz de Temiño
DENTISTA
San Juan, 3, segundo

Federico Gascón
MEDICO DENTISTA
Santander, 19, 3.º dcha. -- Telf. 2432

V. OJEDA CARCEDO
APARATO DIGESTIVO Y NUTRICION
Análisis clínicos, Rayos X. Metabolimetría. Consulta de 10 a 2 y de 3 a 5
Vitoria, 20, 1.º --- Teléfono 1667

DOCTOR VILLA
Huesos y Articulaciones
Cirugía general Rayos X
Calera, 15, 1.º — Teléfono, 1445

J. MARTIN PARDO
Diplomado Escuela Nacional de Tisiología. Ex-jefe Clínica Hospital Militar
PULMON Y CORAZON
RAYOS X --- ELECTROCARDIOGRAFIA
Madrid, 14, 2.º -- Teléfono 2406

G. BAÑUELOS
OCULISTA
PLAZA MAYOR, 2 - TELEF. 1306

M.E.C.D. 2017

Diario de Burgos

CADA DIA UNA COSA CURIOSA

Soldado y alérgico a los uniformes del ejército

Orleans (Francia).— El soldado norteamericano T. E. Buckley, sufre alergia a los uniformes del Ejército y ha sido autorizado para vestir de paisano.

La orden ha llegado después de pruebas y ensayos realizados por especialistas en alergia para averiguar la causa de la erupción persistente que sufría el soldado.

GRATIS

Remitimos magnífico folleto explicativo de nuestros CURSOS de CORTE Y CONFECCION por correspondencia. Solicítelo hoy mismo a ACADEMIA URRUTIA, Arrieta, 16. Pamplona.

SAN ROQUE QUINAS
Gran reconstituyente

Los rusos se llevan de Sidney a la señora de Petrof, diplomático que pidió asilo en Australia

La multitud intentó liberar a dicha señora

Camberra (Australia).— Cuatro rusos han salido hoy de la Embajada soviética en un "Cadillac" negro, conduciendo a la esposa del espía Vladimir Petrof, de regreso a Moscú. Esta noche tomará en Sidney el avión que le ha de conducir á Rusia.

La esposa del secretario soviético que ha desertado y ha pedido auxilio en Australia, ha aparecido hoy por primera vez en público desde que su marido hizo las famosas declaraciones sobre el espionaje soviético.

Gran cantidad de gente esperaba fuera de la Embajada para ver a la mujer de Petrof. También había numerosos fotógrafos de Prensa. Uno de los rusos que estaba en el coche de asomó por la ventanilla para tapar la cámara de uno de los fotógrafos y evitar que fuera fotografiada la señora Petrof.—Efe.

PUEDE PEDIR ASILO EN SUIZA

Zurich.— La policía suiza ha dicho hoy que la señora Petrof, esposa de un diplomático soviético que pidió asilo político en Australia, puede pedir asilo en Suiza y protección de los agentes comunistas que la custodian, si así lo desea cuando el avión aterrice en esta ciudad el viernes.—Efe.

DETALLES DE LA PARTIDA

Sidney. — La llorosa esposa de Petrof forcejeó con los guardias rusos que la llevaron al avión camino de Moscú, pero la policía afirma que en el último momento se abstuvo de pronunciar las palabras que hubieran podido servirle para obtener también a ella asilo político, como lo obtuvo su marido, diplomático y espía soviético. No obstante, algunos testigos de la escena, afirman que la señora Petrof pidió auxilio.

Evokiya Petrof lloró y trató de desprenderse de sus "acompañantes", Un grupo anticomunista forcejeó, vociferó e intentó liberar a la señora Petrof, hasta llegar al avión. Incluso algunos quisieron bloquear al automóvil, lo que impidieron los guardias, que se mantuvieron al lado del aparato, para el caso de que la señora Petrof, en el último momento, declarase que quería asilo. Pero, con la cabeza baja, al fin quedó en silencio. Poco después partía el avión. La gente no dejó de gritar: "¡No vuelva a Rusia! ¡No vuelva a Rusia!"

Algunos periodistas que presenciaron la escena de cerca, dicen que tienen la impresión de que la rusa había sido sometida a la acción de drogas.

Los que afirman que la señora Petrof pidió auxilio, dicen que ésta, cuando forcejeaba con los guardianes rusos, gritó: "¡No quiero ir! ¡Salvadme! ¡Salvadme!" En el forcejeo perdió también los zapatos y gritó histéricamente pidiéndolos.

Vladimir Petrof había pedido al Gobierno australiano que solicitase que se le concediera una entrevista de despedida con su esposa. La Embajada soviética se negó a acceder a ello.—Efe.

DECLARACION DEL GOBIERNO AUSTRALIANO

Sidney. — El jefe del Gobierno australiano, Robert G. Menzies, publica uno declaraciós según la cual no se tiene la absoluta evidencia de que Evokiya Petrof, subiera al avión que ha de llevarla a Europa en contra de su voluntad. Señala la declaración de la señora Petrof que tendrá ocasión en Darwin y en otros lugares de escala del aparato, de negarse, si así lo desea, a regresar a Rusia.—Efe.

UN POLITICO AUSTRALIANO ANUNCIA SU PROPOSITO DE LIBERACION

Sidney.— El miembro liberal del Parlamento australiano, William C. Wentworth, ha anunciado que va a intentar una acción legal para sacar a la señora Evokiya Petrof del avión en que viaja en su primera escala en Port Darwin.

Advirtió no obstante, que no estaba seguro de que pueda llegarse a tiempo para retenerla en territorio australiano.—Efe.

Nuevos hogares

González de Lopidana-Rubio

A mediodía de ayer y ante el altar mayor de la iglesia parroquial de San Lesmes Abad, patrón de Burgos, santificaron sus amores en el sacramento del Matrimonio, la bella y simpática señorita Ana-María Rubio Moradillo y el joven industrial de esta plaza don Andrés-José González de Lopidana y Pérez-Caballero.

La feliz pareja hizo su entrada en el templo a los acordes de una marcha nupcial interpretada por selecta orquesta. La novia, que realzaba su natural belleza con vestido blanco de encaje, con velo de tul ilusión, del brazo de su hermano y padrino, don José Manuel Rubio Moradillo, estudiante de Derecho y Ciencias Económicas y el novio vistiendo riguroso smoking, dando su brazo a su madre y madrina doña Anselma Pérez Caballero, viuda de González de Lopidana. Portaba las arras la angelical niña Rosa-María Gamarra Arconada.

Al pie del altar recibió a los contrayentes y padrinos el notario eclesiástico del Arzobispado, don Aurelio Román Valladolid, quien acto seguido bendijo la unión matrimonial, oficiando en la misa de velaciones y dirigiendo emotiva plática a los desposados.

Durante la misa, la orquesta interpretó selectas composiciones, acompañada al órgano por el maestro Rayón.

Concluida la ceremonia religiosa se procedió a cumplir con el requisito civil, suscribiendo el acta matrimonial, por parte de la novia, don Heliodoro Arconada, industrial de esta plaza; don Juan de Dios Suazo, comandante de Ingenieros y los doctores don José Díez Rumayor, del cuadro facultativo de la Asociación de la Prensa y don Ricardo Cuevas. En representación del novio estamparon su firma en el acta, su hermano don Román, industrial de esta plaza; su tío, don Justo Pérez; su primo, don Pedro Pérez y don Pedro Casas, teniente coronel de Oficinas Militares, retirado.

En el restaurante de Auto-Estaciones se sirvió, a primera hora de la tarde, suculento almuerzo a los familiares e invitados, cuyo número sobrepasaba del centenar, celebrándose después animado baile.

Los nuevos señores de González de Lopidana-Rubio, a los que deseamos un sin fin de venturas en su nuevo estado, salieron por la tarde de viaje, para pasar la luna de miel, con dirección a Madrid, Andalucía y Marruecos español.

Reciban las respectivas familias nuestra cordial enhorabuena.

(Foto FEDE)

CARTA A LOS BECQUERIANOS DEL MUNDO

Por José Andrés VAZQUEZ

NOTICIAS teníais, amigos, de que el monumento vegetal, pétreo y metálico --árbol, mármol y bronce-- erigido a nuestro poeta Gustavo Adolfo Bécquer en su sevillana tierra por la magnanimidad de los hermanos Alvarez Quintero, estaba, desde hace años, deshecho y tirado por los suelos del famoso Parque de María Luisa... Lo arrojó contra las hojas cajdas de los otoños, las escarchas de los inviernos, las flores de las primaveras y la quemazón solar de los veranos, el hermoso cedro en cuyo rolde habíase levantado --con evidente cálculo erróneo de la técnica forestal acerca del aumento del diámetro del tronco-- el busto ceñido con la capa española del melancólico vate de las oscuras golondrinas, los invisibles tomas del aire, y el arpa callada en el ángulo oscuro del romántico salón.

Pues bien: casi remediada ya la desgracia con el ensanche de la base del monumento en medida y holgura adecuadas para otros cuantos años, y renovada la esperanza de que una vez restablecido el busto en su pedestal, se pudiera acudir a festejar la reposición al cumplirse el 118 aniversario del natalicio del poeta cuando sobrevino la grave nevada del día de la Candelaria que puso espanto en la ardiente Andalucía incapaz de resistir estos fenómenos frígidos sólo soportables por su belleza... La nieve frustró el jardín complementario del original monumento y el homenaje fué aplazado "sine die"... Como consistía en realizar ante el poeta encapado un desfile de jacarándosos sevillanos usuarios de la pañosa típica, es posible que, cuando pueda realizarse, la temperatura se haya elevado tanto que no sólo sea necesário prescindir de las capas, sino caminar hacia el Parque bajo la sombra propicia de los árboles urbanos... En realidad, nadie tiene la culpa de que la nieve promovirse retrasos tan imprevistos como la propia nevada. La nieve que, dicho sea en su honor, dió oportunidad a las capas para demostra un mérito que no habían tenido ocasión de revelar antes; pues a pesar de sus años, jamas había recido una nevada sobre su paño, impermeable a los copos como pudo ver. El día inolvidable sobrevino la nieve que las cubrió hasta el embozo y con solo sacudirlas quedaron libres y secas... No se le puede pedir más utilidad a una prenda de vestir. De vestir en todas las acepciones de la palabra: desde la prestancia que le usuario confiere hasta su prestigio contra ese afán de las deleznables prendas de tejido de entretelas hechas para afear la vida, y rebajar la estética urbana.

No se celebró el homenaje, pero alguien recordó que el monumento evocador fué mandado hacer por los inolvidables hermanos Alvarez Quintero, cuya obra literaria fué un reflorecer de la de Bécquer... Fué en Mayo de 1910. Los insignes escritores sevillanos expresaron su deseo de que Sevilla, tierra de poesía y de poetas, donde había nacido uno cuya alma tenía la claridad y la delicadeza de un rosado crepúsculo sevillano, tuviese un monumento digno de los méritos del vate y del espíritu de justicia y veneración que toda ciudad debe sentir por sus glorias. Y tras de exponer el propósito, realizado con amplitud, de escribir una obra titulada "la Musa eterna", cuyos derechos de representación se empleasen en costear el monumento, concluyeron su oferta de este modo: "Así también cuando nuestros ojos se detengan a leer en el tierno libro de las "Rimas" aquel sollozo desesperado que concluye:

de que pasé por el Mundo
¿quién se acordará?...

podremos contestar todos con algo más que un suspiro doliente; podremos contestar: ¡Nosotros!

Y a poco se alzó por el arte de Lorenzo Coullaut Valera el bellísimo monumento a Gustavo Adolfo a cuyo pié irán los sevillanos, cuando sea posible, a rendir homenaje a aquel soñador que enseñó a las almas sensibles el arte de interpretar los voletios de las golondrinas, a perseguir huidizas ilusiones sentimentales y a embozar se con el garbo caballeresco del carácter español:

Para afirmar estos sentimientos, se proponen celebrar los sevillanos el diferido homenaje cuando buenamente pueda ser... Sabemos que si en la comunicación espiritual con el poeta puesto a soñar --y a hacer soñar-- a la sombra del maravilloso cedro secular, se adviertiese temor de caer de nuevo, y se renovase la desesperante pregunta:

de que pasé por el Mundo
¿quien se acordará?

todos dirán con brío de caballeros fieles a la palabra de honor: ¡Nosotros con nuestra admiración, y... nuestras capas!"

Claro está que acaso nadie la lleve porque el calor se lo impida, pero cada usuario podrá decir bajo su palabra que la guardó en buen sitio y será creído sin necesidad de prestar el justificante.

Sabedlo, amigos becquerianos, por estas nuestras letras, donde quiera que el destino os retenga.

Hoy, expone Modestos Ciruelos en la Sala Municipal de Arte

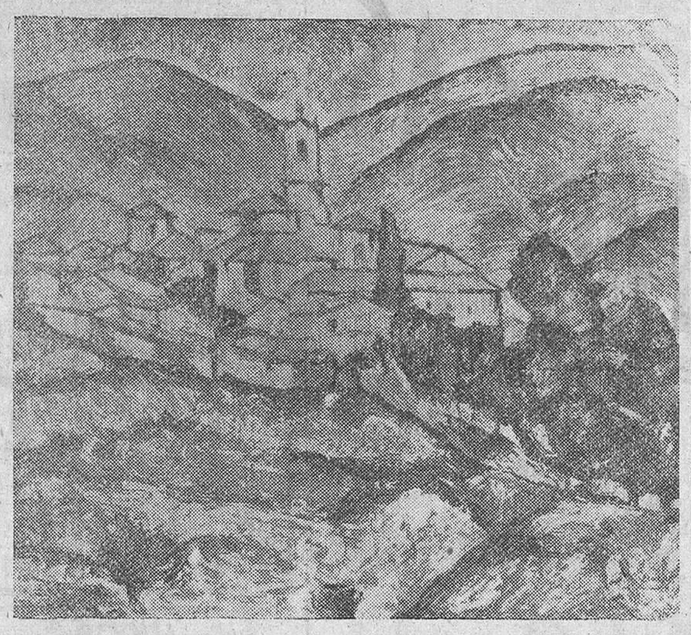

En lo que va de siglo tres pintores burgaleses consagrados exaltan pictóricamente en distintas y cronológicas tendencias nuestro paisaje, Luis Manero, Marceliano Santa María y ahora Modesto Ciruelos, valor creador en las más avanzadas tendencias, que de nuevo expone ante sus paisanos, con obra exclusivamente dedicada al paisaje de pueblos burgaleses: Pancorbo, Poza de la Sal, Monasterio de Oña, Frías, Vivar del Cid, Monasterio de Silos, Olmos Albos, Arcos de la Llana, Sotopalacios, Cuevas de San Clemente, Cobarrubias, Retuerta, Los Ausines y Monasterio de Cardeña.

La apertura se celebrará esta tarde a las ocho, pudiendo ser visitada en días sucesivos de doce a dos y de ocho a diez de la noche.

Comentario del día

NUESTRA SEMANA SANTA

Por Alfredo MARQUERIE

LOS días santos tienen en la católica España un signo común de fervor y de religiosidad, pero ofrecen caracteres muy distintos en cuanto a sus manifestaciones externas con arreglo a la idiosincrasia regional. Todo es, en cuanto al fondo, uno y lo mismo, como en el misterio de la Trinidad. Amar a Dios, adorar a Dios, es lo esencial. Y cuando es un sentimiento puro el que mueve los corazones, ¿qué importancia encierra el signo de la exteriorización? Cuando el que reza, piensa y medita hondamente en el significado de las palabras de la oración, sirve al Señor de la misma manera que quien en un instante de contrición se arrepiente mudamente de sus pecados e implora la intercesión de la Virgen Nuestra Señora o el favor de la divina gracia.

No hablemos aquí de la diferencia que existe entre el esplendor meridional de las procesiones andaluzas y el sobrio y enjuto dramatismo que encierra el desfile de los "pasos" en cualquier vieja ciudad de Castilla. También el sentimiento de uno y otro lugar es idéntico, aunque su forma varíe... Es la pluralidad de ambientes lo que nos interesa recalcar en la consideración de la Semana Santa española.

Los cálidos cielos primaverales, los aires traspasados de aromas de flores, las estrelladas noches, nada tienen que ver con el clima duro de las tierras altas de la Península, donde el Abril es tímido, aún el firmamento está cargado de nubes y en cuanto el Sol se pone los cierzos cerrados dan escalofríos en la piel de los fieles que acompañan los cortejos procesionales y penitenciales.

Varía de un modo ostensible el escenario y el color. Pero litúrgicamente los velos morados en los altares, el recorrido de las estaciones, la contemplación de las imágenes y la consideración de los episodios del drama del Gólgota, de la Pasión y muerte de Nuestro Señor y de los Dolores de la Santísima Virgen, la oscuridad y el trueno de la hora de las tinieblas, unen y enlazan con el mismo yugo fervoroso a todas las tierras y a todas las gentes del orbe católico.

Este es el espiritual ejercicio tan necesario para la medicina del espíritu, tantas veces enfermo, dañado del mal. Jesús fué crucificado para redimirnos. Recordémoslo bien.. Y así oiremos con supremo júbilo las campanas alegres que en la mañana del sábado repican a Gloria.

Oppenheimer asistió en 1941 a una reunión de comunistas

(Viene de primera página)

los periodistas que "hablará claro" y que cree necesario tener derecho a interrogar por sí mismo a todos los testigos.--Efe.

EL "ESCANDALO DE LAS VIVIENDAS"

Washington.-- La comisión bancaria del Senado, ha iniciado hoy sus sesiones públicas en relación con el escándalo por valor de muchos millones de dólares en relación con la construcción de viviendas.

IDENTIFICA A OPPEHEIMER COMO COMUNISTA

Honolulú.-- Una conocida ex-comunista, la señora Silvia Crouch, ha declarado que una vez asistió a una reunión comunista con el doctor Robert Oppehelmer, el sabio destituido de la comisión de energía atómica de los Estados Unidos.

En la declaración distribuida a los periodistas, de la señora Crouch, ésta dice que ella y su marido, también ex-comunista declarado, han sido informados de que pudieran ser llamados como testigos en las investigaciones que se siguen sobre el caso Oppeheimer. "Me agradará declarar si se me asegura que la investigación será completa y bien hecha, e insistiré en que toda declaración sea pública y en presencia del doctor Oppeheimer", ha dicho la señora Crouch.

En Mayo de 1950, dicha ex-comunista declaró ante el comité de antividades antiamericanas del Senado, que Oppeheimer se hallaba presente en una reunión secreta comunista, a lo que también asistieron la señora Crouch y su marido, y que se celebró en la casa de dicho hombre de Ciencia, en Julio de 1941. Ha agregado que ella no conocía a nadie de los reunidos pero que reconoció a Oppeheimer por una fotografía.

Por su parte, Oppeheimer negó en aquella fecha de Mayo de 1950, que hubiese sido comunista y que se hubiera celebrado ninguna reunión en su casa. También declaró que no recordaba el nombre de Crouch.

Ventajas de viajar en helicóptero

St. Clairsville (Ohio).— Un granjero de esta localidad, John Zuzak, estaba entretenido con el ganado en sus pastos cuando oyó el zumbido de un motor y, desde arriba, una voz que le preguntaba la dirección de Pittsburgo.

Se trataba del piloto de un helicóptero que se había detenido a muy pocos metros de su cabeza. Demasiado impresionado para hablar, Zuzak indicó con la mano el Noroeste. "Muchas gracias y felices Pascuas", respondió el piloto, que seguidamente puso en marcha su aparato.—Efe.

Después de veintiún años anhelándolo el Madrid ve a su equipo proclamarse campeón de Liga

Carta de Madrid

Historia de un domingo alegre y luminoso.- Próximo festival aéreo con intervención de aviones supersónicos.- Benavente estrenará el viernes próximo

Madrid. (Crónica de "Tachin", para DIARIO DE BURGOS.)

Un domingo animado, luminoso y alegre el de ayer. Alegre y también confiado pese a que muchísimos madrileños queramos decir provinciano.

Muchos oyeron las graves palabras de Su Santidad en su mensaje pascual, de que si bien en los cielos todo es paz y alegría, la realidad en la tierra es muy diferente, con la ansiedad de un tercer conlicto mundial.

La Banda Municipal inauguró la temporada de conciertos en el Retiro, con Jesús Arámbarri al frente. El programa es preciso calificarlo de selecto pese al tópico, ya que el maestro bilbaino nos ofreció melodías de Guridi, Conrado del Campo, Tscheikosky y Chueca.

En el barrio de Usera se celebró solemnemente el bautizo de un obrero chino, Juan José Chou Shue Chiang, albañil, casado y que tiene dos hijos. Acaso por esto Jesús Arámbarri eligió los madrileñísimos compases de "El bateo" para su programa. Está en todo.

Creemos puede asegurarse que en Chamartín se registró la mayor entrada que jamás se haya producido en un campo español. Cien mil espectadores que dejaron en las taquillas dos millones de pesetas, acudieron a ver al por fin, tras veintiún años de patadeo, cómo el Real Madrid conquistaba el título de campeón de Liga. Y así fué.

Los citados cien mil, así como los jugadores, mantuvieron sus nervios de punta hasta que llegó el primer tanto, que evitó, indudablemente, muchas intervenciones de médicos, guardias, camilleros y policías. Di Stéfano, ya amortizado sobradamente, hizo, una vez más, maravillas, entre ellas marcar tres tantos. Dirigió perfectamente el juego y consiguió que el equipo blanco derrochara un entusiasmo del que ha carecido durante toda la competición. Al ver que el título estaba asegurado y más, si cabe, con las noticias que enviaba el indiscreto y espectacular marcador simultáneo, el público enloqueció y no hubo pañuelo que quedara en el bolsillo. Un espectador soltó cuatro palomas: una por tanto. Menos mal que el portero del Valencia, López, tuvo una lucida actuación y salvó a su equipo de una goleada estrepitosa que hubiera terminado con el palomar del "hincha" blanco. Terminado el partido, los jugadores del Madrid dieron la vuelta no al ruedo, sino al cuadrilátero, en medio de ovaciones imponentes, que culminaron al situarse en el centro del terreno. Desde nuestro pequeño rincón nos asociamos cordialmente a la alegría del gran club y enviamos un cordial abrazo a su presidente, Santiago Bernabeu, artífice del triunfo y taumaturgo que ha llevado a cabo la construcción de uno de los mejores estadios del Mundo, cuya "última piedra" será colocada muy en breve.

Eolo, que es una especie de Eugenio Noel para esto de los toretes, estropeó la primera corrida de la temporada y la novillada de Vista Alegre. Lo único bueno fué el llenazo, que fué de los de gala. Con el viento contribuyeron al fracaso el frío y el aburrimiento, al punto de que muchos espectadores se largaron antes de que terminara el festejo. Sólo los extranjeros resistieron hasta el final. El público se enfadó un poco con Lozano, Llorente y Pimentel, encargados del óbito de los bichos, sin tener en cuenta la mansedumbre y mal estilo de éstos.

En Carabanchel se presentaron tres debutantes. Alejandro Valiente, Ruiz Fraga y otro cuyo nombre sentimos no recordar y que esta mañana todavía seguía intentando descabellar a su segundo. ¡Ah! como se trataba de una novillada, no hay que decir que salieron al ruedo toros auténticos, con poder, peso y todo eso.

Muy animada la reunión hípica de La Zarzuela, con el aliciente del tradicional premio Corpa. Lo ganó "Tourber", hijo de "Baratissima" y propiedad del Conde de Villapadierna, el cual, tan elegantón como siempre, llevó de la brida al ganador hasta el recinto de balanzas.

Y mucha gente en todas partes, muchísima. Y todos gastando su dinerito salerosamente, al grito de "un día es un día", que el buen español emite todos los días en que quiere pasarlo bien, que son casi todos.

AVIONES

El día 2 de Mayo celebrará el Real Aero Club de España su segundo festival internacional de Aviación. La comisión trabaja sin descanso, decidida a superar el éxito obtenido el año pasado, en que 80.000 personas acudieron al aeródromo social. Se presentarán en vuelo los aparatos americanos destinados a enseñanza y transformación de nuestros pilotos; el grupo de "Cedris", o "Heinkel, 111" y los famosos "Thunderjet", de reacción, que parece que vuelan unidos unos a otros y que pasan ante la vista del asombrado espectador como si fueran piedras lanzadas al aire. Muerto hace unos días el coronel Rozanef en el centro de ensayos de Bretigny, le sustituirá el comandante Zorita, primer aviador español en sobrepasar la velocidad del sonido, que llevará al público la sensación de escuchar el "bam-bam" característico producido al atravesar la barrera supersónica. Sería la primera vez que se lograse en España tal hazaña.

DESILUSION

Hemos leído esta mañana la siguiente noticia: "Eclipse total de sol el 30 de Junio. Ya era hora —nos hemos dicho casi en voz alta— que pescáramos un eclipse total. Y ya nos disponíamos, infantilmente, a adquirir unas gafas negras (el cronista es una de las dieciséis personas que no han usado jamás gafas negras, como tampoco han pedido un coche al Ministerio ni ha dicho nunca "influenciar") o, al menos, a ir preparando sus cristalitos, cuando se nos ha ocurrido leer algo más que el título de la noticia, cosa que también llevan a efecto muy pocos españoles. Decepción, porque, según un portavoz del Planetarium Hayden, el eclipse se producirá al Sur del Canadá, en una faja que empezará en Nebraska y terminará al Norte de la India. Y no. Aún conservamos silueta suficiente para renunciar a esa faja. No iremos, a no ser que el director considere interesante un reportaje. Desde Nebraska, mejor, ¿eh?

NOTICIAS BREVES

Enrique Borrás le ha dicho a Ruano que se sabe de memoria todos los papeles de "El alcalde de Zalamea".

—Hoy se ha celebrado en el Museo-panteón de San Antonio de la Florida, la tradicional misa en sufragio del alma de don Francisco de Goya y Lucientes.

—Benavente estrenará el viernes próximo su nueva comedia "El marido de bronce". Otro conflicto conyugal a la vista, con frases, alfilerazos y pimienta.

—Han comenzado los V Juegos nacionales escolares.

NUESTRO TELEFONO, 2015

Cine Coliseum
GRANDIOSO ESTRENO
Una obra dramática interesante
REBELDIA
(No tolerada)
Fernando Fernán Gómez, Delia Garcés y Volker Von Collande.
Sesiones, 5,15, 7,45 y 11 noche.
Grandioso. Impresionante, Dramática.

Cine Coliseum
Grandioso programa doble.
Sesión continua de 4 a 11
"REBELDIA" (N.T.) y
"SE FIEL A TI MISMO" (N.T.)
Precios 3 y 4 pesetas

ANUNCIOS OFICIALES

Jefatura de Obras Públicas de Valladolid

Hasta las trece horas del día 10 de Mayo se admitirán en la Secretaría de esta Jefatura ofertas para ejecutar varias obras de reparación de carreteras del Plán de Modernización, por contratación directa, que importan en total 1.158.530,35 pesetas, cuyos proyectos y condiciones están expuestos al público en dicha Secretaría de esta Jefatura.

Valladolid, 20 de Abril de 1954.—El Ingeniero Jefe.— Lucrecio Ruiz-Valdepeñas.

M.E.C.D. 2017