Diario de Burgos

Año LXI - Núm. 18.810 -- Jueves 27 de Septiembre de 1951 - Apartado 46 -- Teléfono 2015 - 70 céntimos

El ministro de Asuntos Exteriores acudirá a Cádiz para recibir al presidente Quirino

Dinamarca se muestra conforme con un acuerdo hispano - yanki

Madrid.— La Oficina de Información Diplomática, ha comunicado a la Prensa que el presidente de la República de Filipinas, don Elpidio Quirino, hará una visita oficial a España los primeros días del próximo Octubre.

El presidente Quirino ha embarcado ayer en Nueva York rumbo a Cádiz, donde será recibido por el ministro español de Asuntos Exteriores, acompañado del cual y de la Comisión oficial designada al efecto, seguirá por vía aérea viaje a Madrid, donde tendrá lugar el recibimiento oficial por parte de Su Excelencia el Jefe del Estado, Generalísimo Franco.—Cifra.

DINAMARCA NO SE OPONE A UN ACUERDO HISPANO-NORTEAMERICANO

Washington.— En unas declaraciones hechas después de una cena en la Embajada de Dinamarca, el ministro de Asuntos Exteriores de dicho país, Mr. Bjorn Kraft, ha manifestado que su Gobierno no se opone, en modo alguno, a un acuerdo bilateral de defensa entre España y los Estados Unidos.

En estas declaraciones, el ministro se refirió, en general, a la reciente conferencia de Ottawa y aludió también a la admisión de Grecia y Turquía, posición de Suecia respecto al Pacto y posible incorporación de fuerzas alemanas al ejército de Occidente.

ESPAÑA EN UNA REUNION BANCARIA INTERNACIONAL

París.— Se han celebrado estos días las reuniones de la llamada Escuela Internacional Bancaria, que cada año son organizadas por la Asociación de Bancos de un país diferente y a las que acuden destacados funcionarios de los principales Bancos del Mundo, para discutir los problemas de actualidad relacionados con la técnica bancaria.

A dichas reuniones han enviado este año representantes los Bancos de España, Exterior de España, Hispano Americano, Español de Crédito, Central, Bilbao, Vizcaya y Comercial Trasatlántico. La delegación española ha estado presidida por el director del Consejo Superior Bancario, don Luis Olariaga.

En dichas reuniones se estudiaron temas de vital importancia en la actividad bancaria.

En las discusiones intervinieron sistemáticamente los delegados españoles y se patentizó que España no es solo una de las naciones más adelantadas en la técnica bancaria, sino que también se destaca entre los países de Europa de vida financiera más normal y menos perturbada por las vicisitudes políticas. Al discutirse la formación de ahorro y el interés del crédito a largo plazo, el banquero francés que presidía, hizo un elogio de los esfuerzos de España para reconstruir su economía con su pacífico y disciplinado trabajo.

La delegación española fué objeto de toda clase de consideraciones y de manifiesta simpatía tanto por parte de las autoridades bancarias francesas, como de todas las otras delegaciones extranejras. Sus miembros fueron invitados especialmente a visitar diversos establecimientos bancarios de París, y su presidente, agradecido por la alta dirección de los principales Bancos franceses, que le significaron muy expresivamente el deseo de los banqueros e industriales de Francia de intensificar sus relaciones con España. Por su parte, el representante del Institutode Bankers, de Londres, que inició y dirigió estas reuniones anuales, le expresó su vivo deseo de que España organice una reunión de la Escuela Internacional Bancaria en Madrid.—Efe.

El histórico Monasterio de Samos destruído por un incendio

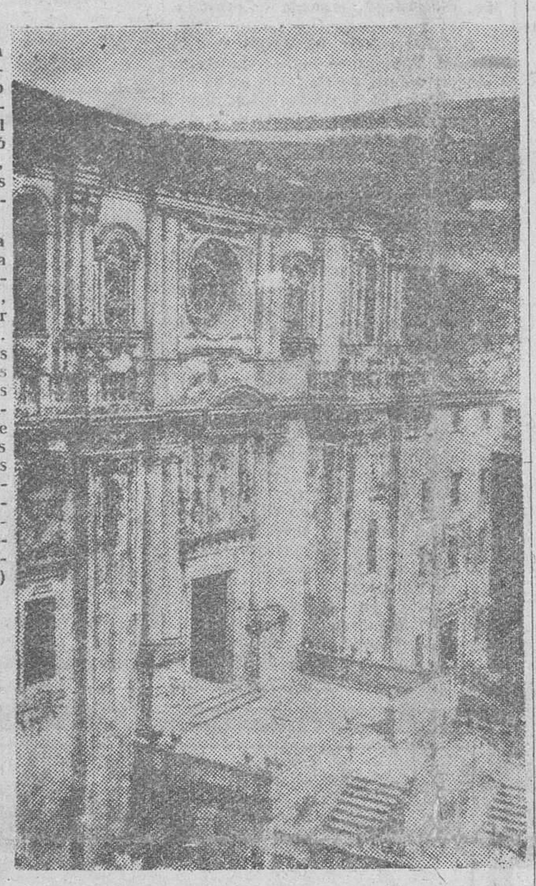

Samos (Lugo).—Un violento incendio ha destruido casi totalmente el magnífico Monasterio benedictino. Parece que el siniestro se originó en la destilería, donde los monjes fabricaban el famoso licor.

Nuestra fotografía muestra la fachada del histórico Cenobio cisterciense, fundado al parecer por el Rey Fruela I.

Por cierto que las últimas noticias transmitidas por las Agencias informativas señalan haberse presentado nuevos focos dentro de los restos del Monasterio, aunque afortunadamente de escasa importancia y sofocados ya por completo.-(Foto CIFRA)

Es probable que el Rey inglés haya de ser operado nuevamente

Londres.— En torno a la enfermedad del Rey Jorge, se declara que existe la posibilidad de que sea necesaria una segunda operación. El doctor Price Thoma, cirujano que operó al Rey, ha revelado en un artículo leído en el XV Congreso de la Sociedad Internacional de Cirujanos de París que en algunos casos, la cirugía adicional es forzosa y que en el caso de eliminación total de un pulmón, el ideal desde un punto de vista quirúrgico es eliminar la cavidad mediante la resección de más costillas.

Esta mañana se reunió una compacta multitud ante el palacio para leer el comunicado. Al extenderse la noticia de que el monarca no ha pasado la noche tan reposada como la anterior, se oyeron murmullos de contrariedad.

EL PAPA SE INTERESA POR LA SALUD DEL SOBERANO INGLES

Ciudad del Vaticano.— El Santo Padre ha enviado un telegrama a la Reina Isabel de Inglaterra en el que expresa su interés por el estado de salud del Rey Jorge VI. Pío XII dice en su mensaje que eleva sus oraciones al Cielo por el rápido restablecimiento del Rey.—Efe.

LA PRINCESA ISABEL APLAZA SU VIAJE AL CANADA

Ottawa.— El viaje de la princesa Isabel de Inglaterra y su esposo el duque de Edimburgo, ha sido aplazado, según ha anunciado un portavoz del primer ministro canadiense Louis Saint Laurent.

Durante un año estuvo prohibida la venta del "Quijote" en Hungría

Viena. — Durante un año ha estado prohibida la venta en Hungría de la inmortal novela de Cervantes "Don Quijote", según noticias recibidas de Budapest. El Departamento literario del Ministerio de Educación, ha levantado ahora dicha prohibición.—Efe.

Inglaterra y Persia piden otra vez la mediación de EE. UU.

La tensión entre ambos países por la cuestión petrolífera llega a un extremo de gran gravedad

Teherán. — Reina en esta capital considerable tensión, después de haberse recibido noticias de que los jefes de Estado Mayor británico se han reunido en Londres para discutir lo que deba hacer Gran Bretaña en Persia. Se ha recibido un cablegrama, poco después de la media noche, ordenando al consejero de la Embajada británica, Georgge Middleton, que regrese en avión a Londres inmediatamente, para informar al Gobierno sobre la tensa situación.

NOTA DE "FUERTE PROTESTA" BRITANICA

Londres. — El Foreing Office ha facilitado una declaración en la que se dice que sir Francis Shepherd, embajador de Gran Bretaña en Persia, ha visitado hoy en Teherán, al ministro de Asuntos Exteriores de dicho país, Bagher Kazemi, para entregarle una "fuerte protesta" contra el ultimátum de Persia a los ingleses para que abandonen el país antes del 4 de Octubre.

SE ORDENA A LOS TECNICOS INGLESES QUE SIGAN EN ABADAN

Londres. — Un portavoz del Foreing Office ha declarado que se ha ordenado a los técnicos ingleses de Abadan que continúen en sus puestos, a pesar de las actuales circunstancias.—Efe.

INGLATERRA Y PERSIA RECURREN DE NUEVO A LOS ESTADOS UNIDOS

Washington. — Inglaterra y Persia han recurrido hoy de nuevo a los Estados Unidos para que actúen en pro de la resolución de la disputa petrolífera.

El embajador británico sir Oliver Franks se entrevistó con el secretario de Estado, Acheson, después de recibir instrucciones del Gobierno de Londres.

En Teherán, el primer ministro persa, Mohamed Mussadeq, celebró una conferencia de más de una hora de duración con el embajador de los Estados Unidos, Loy Henderson.

ATTLEE SE REUNIRA HOY CON CHURCHILL

Londres. — El primer ministro británico, Clement Attlee se entrevistará mañana por la tarde en el número 10 de Downing Street con el jefe de la oposición conservadora Winston Churchill para cambiar impresiones acerca de los planes del Gobierno británico respecto a Persia. Antes de esta entrevista se reunirá el Gabinete inglés.

DECLARACIONES DE ACHESON

Washington. — Estados Unidos e Inglaterra están en proceso de revisar toda la cuestión de la disputa petrolífera anglo-persa, dijo el secretario de Estado, Dean Acheson, en su conferencia semanal de Prensa.

Acheson —que interrumpió la entrevista que estaba sosteniendo con el embajador inglés sir Oliver Franks, para celebrar su conferencia de Prensa— dijo que, debido a las múltiples ocupaciones que pesan sobre él le era imposible estar al corriente de la situación en el Irán. Sin embargo, calificó de crítico el momento en el pleito entre Gran Bretaña y aquel país.

PROGRESOS EN LAS NEGOCIACIONES RUSO-PERSAS

Teherán. — Se anuncian progresos en las negociaciones para un nuevo acuerdo de trueque entre la Unión Soviética y el Irán. Se ha llegado a la decisión de que Rusia envíe a Persia 40.000 toneladas de azúcar. El Irán ha acordado enviar a Rusia 5.000 toneladas de tabaco y unas 8.000 toneladas de arroz. Rusia suministrará también 310.000 toneladas de papel de Prensa y recibirá lana, trigo seco y otros productos.—Efe.

Llega a Madrid el Alto Comisario de Marruecos

Se incrementará el turismo alemán a España

Tetuán.— En las proximidades de Bu Hazchan, situado a unos 30 kilómetros de Larache, se han celebrado unas maniobras a las que ha asistido el Alto Comisario de España en Marruecos, teniente general García Valiño, que llegó alrededor de las once de la mañana, acompañado de sus ayudantes.

Asistieron, invitados a estas maniobras, el coronel Evans, agregado militar americano en Tánger; el teniente coronel Hughes y capitán Krebs, de la misión militar americana que visita España.

A continuación y ante el mapa de operaciones, el general Fuensanta expuso al Alto Comisario y demás personalidades en qué consistía el supuesto táctico que se iba a realizar. Terminada esta explicación, el Alto Comisario ocupó el sitial de mando en unión de los generales antes indicados y del agregado militar americano en Tánger. El motivo del supuesto táctico eran las maniobras de conjunto realizadas como término del ciclo de instrucción del año y que durante varios días han venido celebrándose en la región de Larache.

Las fuerzas que tomaron parte en este supuesto fueron varias banderas del III Tercio de La Legión, IV Bandera del II Tercio, un batallón de carros de combate, dos grupos de artillería, dos escuadrones de caballería, una batería antiaérea, una compañía de zapadores, una sección de transmisiones y otra de Sanidad. Como jefe de operaciones actuó el general Fuensanta con su Estado Mayor, mandado por el teniente coronel Salcedo. Cuatro mil hombres, aproximadamente, intervinieron en estas maniobras.

NACIONALIZACION DE UN BUQUE SUECO

Madrid.— Por una Orden del Ministerio de Comercio que hoy publica el "Boletín Oficial del Estado", se concede la nacionalización en España del buque a motor "Malaren", de procedencia sueca, que fue importado en el mes de Junio de 1948 con grandes averías producidas por un incendio sufrido en el puerto de Lobito (colonia portuguesa) y reconstruído en España por la empresa Bazán.—Cifra.

FIESTA CAMPERA

Sevilla.— Los miembros de la misión norteamericana que visitan Sevilla y que preside el general de División Mr. James W. Spry, han sido obsequiados con una fiesta campera, en el cortijo "El Toruno", propiedad de don Salvador Guardiola. Asistieron también el gobernador civil y jefe de la región aérea del Estrecho y otras personalidades.

Hubo tientas de reses en campo y en plaza y en ellas tomaron parte, a caballo, don Alvaro Domecq, pareja Obregón y los hijos del señor Guardiola, y pie a tierra, Antonio Martín "Carriles" y el hijo de don Alvaro Domecq, Alvarito. Después de la fiesta, los asistentes fueron obsequiados en el caserío de los señores de Guardiola con una merienda, amenizada con una fiesta flamenca.

Los miembros de la misión militar norteamericana continuaron luego viaje a Jerez y Cádiz.—Cifra.

DIRIGENTES DEL TURISMO ALEMAN EN BARCELONA

Barcelona.— Esta mañana estuvieron en el Ayuntamiento para cumplimentar al alcalde, señor Simarro, los componentes del grupo intelectual alemán que se encuentra en Barcelona cumpliendo la misión de incrementar las relaciones turísticas entre España y la Alemania occidental, a fin de que en el año próximo puedan venir a nuestra ciudad gran número de los alemanes que viajan por el extranjero y a los cuales les interesa España.

La comisión estaba presidida por el director general de Turismo de Francfort.

EL TENIENTE GENERAL GARCIA VALIÑO, EN MADRID

Madrid.— A mediodía ha llegado al aeropuerto de Barajas, el Alto Comisario, teniente general García Valiño, quien fué recibido por el director general de Marruecos y Colonias.

PROXIMA REUNION HISPANO AMERICANA

Madrid.— Ha llegado a Madrid el profesor y diputado nicaragüense, don Juan Munguía Novoa, que representará a su país en el I Congreso hispano-luso-americano de Derecho Internaconal que se celebrará a partir del día 2 del próximo mes de Octubre.

Tienen anunciada su asistencia representantes de Portugal, Argentina, Bolivia, Brasil, Guatemala, Honduras, Méjico, Nicaragua, Panamá, Paraguay, Perú, Puerto Rico, República Dominicana, Uruguay, Haití y Venezuela.

Se reanudaron ayer las conversaciones de Kaesong

Pero sigue el completo desacuerdo

Tokio (Urgente). — Se ha celebrado hoy miércoles la tercera reunión de los oficiales de enlace, aliados y comunistas.

DETALLES DE LA GRAN BATALLA AEREA

Tokio. — Según el cuartel general de las fuerzas aéreas de Extremo Oriente, en la gran batalla aérea librada ayer sobre Corea participaron 73 aviones F-86 norteamericanos y alrededor de 130 Mdg-15, de fabricación rusa. Los aviones se enfrentaron en la región Noroeste de Corea. Como ya se anunció, cinco aviones rojos fueron derribados y otros cinco, gravemente averiados. Todos los aviones aliados regresaron a sus bases, aunque uno de ellos lo hizo con averías.

COMPLETO DESACUERDO

Tokio. — El cuartel general del comandante supremo aliado, general Ridgway, anuncia que los delegados de las Naciones Unidas y de los comunistas han continuado en desacuerdo, después de su tercera reunión, celebrada esta mañana. Los aliados insisten en que se discuta ante todo las condiciones para la reanudación de las conversaciones de armisticio, mientras que los comunistas proponen simplemente que se reanuden en Kaesong a las diez de la mañana del jueves.

MENSAJE COMUNISTA A RIDGWAY

Munsan. — Los comunistas han entregado en Pan Mun Jom al oficial de enlace aliado, coronel Andrew Kinney, hoy miércoles, un mensaje para el general Ridgway, cuyo contenido aún no se ha revelado. La entrega fué hecha por el oficial de enlace comunista coronel Chang.—Efe.

VICTORIA AEREA DE LOS ALIADOS

Cuartel general del VIII Ejército en Corea. — La aviación aliada ha derribado probablemente a dos aviones comunistas y ha causado daños a otros doce en el curso de la mayor batalla aérea de la historia de la aviación de retropropulsión.

Doscientos cincuenta y seis aviones de ambos bandos sostuvieron un combate en el sector comprendido entre el río Yalu, en la frontera con Manchuria, y Sinanju, a ciento veinte kilómetros al Sureste de aquel río.

Audiencia militar del Generalísimo

Madrid. — S. E. el Jefe del Estado Generalísimo de los Ejércitos, recibió en el Palacio de El Pardo en el día de ayer a la siguiente audiencia militar:

Don Joaquín Ríos Capapé, general de División; don Ramón Méndez de Vigo, general de División; don José María Ayma Mareca, general de División; don Carlos Lázaro Muñoz, general de División; don José Medina Santamaría, general de Brigada; don José Vallejo Nájera, general de Brigada; don Antonio Valcárcel Gallegos, general de Brigada; don Carlos Suárez de Figueroa y Cazeaux, coronel de Infantería del S. E. M. y don Mariano Madruga Jiménez, teniente coronel médico.

El ministro de Obras Públicas vendrá a Burgos el 6 de Octubre

Estudiará con las autoridades todos los problemas que la provincia tiene planteados y que serán expuestos por el gobernador civil

«Ya va siendo hora de que se concluyan las obras del f. c. Madrid - Burgos», dice el conde de Vallellano

Madrid.— El ministro de Obras Públicas recibió a primera hora de la tarde a los periodistas que hacen información en su Departamento. Se refirió al viaje que había realizado a Corella, a Pamplona y a la cuenca del Ebro y dijo que viene muy satisfecho de cuantas obras ha inspeccionado, principalmente las del pantano de Yesa que podrá estar terminado al ritmo que lleva, el año 1956 y que embalsará una cantidad considerable de agua hasta el punto que será de gran eficacia para la producción y los riegos en toda la comarca.

Agregó el conde de Vallellano que hasta el próximo día 6 no realizará un nuevo viaje. Se propone en dicha fecha trasladarse a Burgos, cambiar impresiones con las autoridades de la provincia y hablar de todos los problemas que allí tienen pendiente, tales como el de la estación Central y el del Ferrocarril a Madrid. Después de oír las opiniones de todos y exponer las suyas, se trasladará a Villarcayo para visitar el túnel de Engaña en el Pirineo cantábrico y se propone dar un impulso más rápido a las obras del ferrocarril Madrid - Burgos porque entiende que ya va siendo hora de que se concluyan.

Luego se refirió a un decreto aprobado en el último Consejo de ministros sobre organización de las penas en materia de circulación y dijo que se llegará hasta la retirada del carnet e incluso de la patente, porque no se puede tolerar que todos los días leamos en la Prensa verdaderos casos lamentabilísimos en las carreteras. Se va a actuar sin contemplaciones hasta el momento en que se haga el código nuevo de circulación, en el que quedarán bien consignadas todas estas sanciones.

LOS PROBLEMAS QUE SERAN PLANTEADOS AL MINISTRO POR EL GOBERNADOR CIVIL

En relación con la noticia que nos transmite la Agencia "Cifra" anunciando la próxima llegada del conde de Vallellano a nuestra ciudad, hemos solicitado del señor gobernador civil un mayor detalle de los problemas que Burgos presentará al excelentísimo señor ministro de Obras Públicas.

Nos dijo el señor Rodríguez de Valcárcel que quería en primer lugar expresar su gratitud al Conde de Vallellano por haber accedido a presidir una reunión de la Junta de Iniciativas Burgalesas que le permitirá exponer al señor ministro el punto de vista burgalés y la situación en que se hallan los siguientes problemas:

Aprobación del proyecto y comienzo de las obras para la terminación del ferrocarril "Madrid - Burgos" y posible puesta en funcionamiento del trozo de Burgos a Aranda de Duero.

Aumento en el ritmo de la construcción en el ferrocarril "Santander - Mediterráneo".

Solicitud de que el pantano de Retuerta sustituya en el plan de Obras de la Confederación Hidrográfica del Duero al ya terminado del Arroyo, de la provincia de Segovia, y se comience inmediatamente.

Terminación del encauzamiento del río Odra.

Aprobación del proyecto y comienzo del abastecimiento de aguas a Burgos, capital.

Auxilio ministerial para la construcción y ampliación del abastecimiento de aguas en Miranda de Ebro, Aranda de Duero, Salas de los Infantes y Roa, así como la ayuda estatal para el saneamiento de estos pueblos y otros de importancia.

Ayuda ministerial para la construcción de abastecimientos de agua a gran cantidad de pueblos modestos que se encuentran hoy en deficientísimas condiciones.

Abono a los vecinos de Arija por las expropiaciones motivadas por el Pantano del Ebro.

Propuesta de la Diputación para solucionar el problema de las comunicaciones a cerca de 400 núcleos de población.

Estación única de Burgos y desviación del ferrocarril Bilbao a Castrejón por Miranda de Ebro.

Finalmente nos dijo que trataría también de la rápida construcción de las carreteras aprobadas y pendientes de ejecución.

Pruebas de un tanque dirigido por radio

Veintiséis diputados de San Marino se niegan a jurar su cargo

San Marino.— Veintiséis candidatos cristianos demócratas elegidos hace una semana para el Gran Consejo de esta República, se han negado a jurar el cargo. Los 26 han presentado una moción reclamando que se les confíe la formación de Gobierno, ya que es el suyo el partido que ha logrado la mayoría de votos en las recientes elecciones. Los regentes han rechazado la petición, como injustificada. La formación de Gobierno se había confiado previamente al bloqueo comunista socialista que ganó en total 31 escaños, de los cuales 18 son comunistas y 13 socialistas.

Con la ausencia de los cristianodemócratas el Consejo queda formado exclusivamente por izquierdistas, que han procedido a formar Gobierno con miembros de ambos partidos.—Efe.

PRUEBAS DE UN NUEVO ARMA

Atenas.— Un carro blindado sin conductor, movido por radio, ha sido experimentado por vez primera en presencia de altos jefes militares griegos y de los miembros más importantes de las misiones militares norteamericana y británica. Se puso en marcha por medio de ondas dirigidas desde un puesto de mando. La "radio" regulaba no sólo la marcha del vehículo, sino también la puntería y disparo de las ametralladoras y del cañón.

Italia plantea a Norteamérica la cuestión de su superpoblación

Como ofrenda de gratitud el Gobierno de Roma regala a EE. UU. cuatro estatuas

Washington. — Estados Unidos, Francia e Inglaterra han hecho hoy pública una declaración desde sus respectivas capitales en la que señalan estar dispuestos a considerar favorablemente la petición italiana de revisar el tratado de Paz de 1947.

La nota dice que los tres Gobiernos están decididos al levantamiento de las restricciones permanentes y discriminaciones que existen en cuanto a sus relaciones individuales con Italia, e invitan a que sigan su ejemplo los otros países que firmaron el tratado de paz.

ITALIA PLANTEA A EE. UU., EL PROBLEMA DE SU SUPERPOBLACION

Washingtong. — El secretario de Estado norteamericano, Dean Acheson, ha declarado al primer ministro italiano, De Gasperi, francamente que será difícil conseguir que el Congreso abra las puertas de los Estados Unidos para un aumento de la inmigración italiana. Sin embargo, le ha asegurado que hará todo lo posible para respaldar la acción internacional que tiende a resolver el agudo problema creado por la superpoblación de Italia.—Efe.

ACUERDO ECONOMICO ITALO YANKI

Washington. — El secretario norteamericano de Estado, Dean Acheson, y el ministro italiano de Presupuestos, G. Pella, firmaron hoy un acuerdo económico para fomentar las inversiones privadas entre ambos países, principalmente en Italia.

OFRENDA DE GRATITUD

Washington. — En el curso de una solemne ceremonia han sido descubiertas hoy cuatro estatuas ecuestres que el pueblo italiano ha regalado a los Estados Unidos.

Bendijo las estatuas el Obispo de Virginia, monseñor Frederick Goodwin y el cantante de ópera Ezio Pinza, norteaemricano de origen italiano, cantó los himnos de Italia y los Estados Unidos.

El primer ministro italiano pronunció en tal ocasión un discurso en el que puso de relieve la gratitud del pueblo italiano a los Estados Unidos por la generosidad de su ayuda.

LA DECLARACION OCCIDENTAL SOBRE ITALIA PRESENTADA AL GOBIERNO RUSO

Estocolmo. — Informan de Moscú que la declaración occidental acerca del tratado de paz con Italia ha sido presentada esta noche al Gobierno soviético por los representantes diplomáticos de Gran Bretaña, Francia y Estados Unidos.

Don Luis Fernández Ardavín y el maestro Moreno Torroba, elegidos presidente y vicepresidente de la Sociedad de Autores

Madrid. — La Sociedad General de Autores de España se ha reunido esta mañana, el Consejo de administración, para proceder a nombrar el nuevo presidente de la misma, cargo que ha quedado vacante por la muerte del maestro Guerrero. Resultó elegido el que hasta ahora era vicepresidente, don Luis Fernández Ardavín, que hace el número 18 de los que han ostentado el cargo de presidente. Fué nombrado vicepresidente el compositor don Federico Moreno Torroba.

Es la primera vez que el Consejo de la Sociedad de Autores se reúne en su nuevo domicilio social de la calle de Fernando VI, el antiguo Palacio de Longoria, obra del arquitecto Caudi, de estilo barroco catalán, y se ha reunido precisamente en sesión necrológica dedicada a la memoria de don Jacinto Guerrero, que fué el que convirtió en realidad lo que desde hace cerca de medio siglo era aspiración de todos los autores: que su sociedad tuviese edificio propio.

Después de la sesión necrológica se procedió al nombramiento de nuevos cargos directivos, que se hizo por aclamación y se acordó nombrar una comisión formada por los señores Fernández Ardavín, Moreno Torroba, Luca de Tena, Calvo Sotelo y Serrano Anguita, para que visite al ministro de Educación Nacional y gestione la rápida aprobación de los nuevos estatutos y la autorización para celebrar una nueva Junta general. — Cifra.

Toma de posesión del nuevo delegado nacional de Sindicatos

Madrid. -- El ministro secretario general, señor Fernández Cuesta, durante el discurso en el acto de la toma de posesión del señor Solís. También presidieron el mismo los ministros de Agricultura, e Información y Turismo. -- (Foto Cifra)

M.E.C.D. 2017

ACTUALIDAD BURGALESA

Ayer

TEMA de palpitante actualidad lo constituye la fórmula actualmente establecida para el refrendo del bachillerato —el Examen de Estado— lo cual está siendo objeto de los más diversos dicterios. No son de ahora tales ataques, sino que se remontan a otras épocas y años. Pero la "guerra" dialéctica y escrita contra esa fórmula, se ha acentuado desde que el ministro de Educación Nacional se refirió recientemente en la clausura de la Universidad Internacional "Menéndez Pelayo" a una posible racionalización y humanización del Examen de Estado. El Sr. Ruiz Jiménez, que es catedrático y padre de familia, ha abierto con sus palabras un resquicio a la esperanza de muchos padres y a los nobles afanes docentes de no pocos catedráticos y profesores.

Un ilustre catedrático y celebrado escritor, ha publicado hace poco un artículo en el que arremete, esgrimiendo los mejores argumentos, contra el plan vigente. En su trabajo, avalorado con una amplia visión del problema, dice que el sistema "se ha visto jalonado por una serie de fracasos que culminan con el de su idea motriz: la de formar la personalidad de las nuevas generaciones de españoles. El plan Sáinz Rodríguez será magnífico para alumnos superdotados; pero para alumnos normales es sencillamente inhumano".

También hemos visto cómo un humorista arremetía contra el Examen de Estado en forma singularmente aguda. Titulaba su chiste "La Reválida. - El penalty del bachillerato". Y la ilustración era la siguiente: Un estudiante colgado de una horca, con la soga al cuello y con una pila de libros de texto como base. Pero detrás aparecía el catedrático, encargado de lanzar el "penalty" y propinando el puntapié a la base de los libros...

Toda esta ofensiva, ¿culminará en algo práctico y justo? Esta es la interrogante que asoma en la cara de muchos padres y estudiantes que de nuevo ahora, en esta última oportunidad que brinda Septiembre han de enfrentarse con los problemas del desplazamiento, de los desembolsos, de los alojamientos, para acudir a un nuevo examen.

La ofensiva es fuerte, intensa y cuenta con el apoyo de la razón. Por tanto, cabe confiar, ya que además obran de por medio las sensatas palabras del señor Ruiz Jiménez. — B. I.

NOTICIAS

MOVIMIENTO DEMOGRAFICO. — Durante el día de ayer se verificaron en el Registro civil las siguientes inscripciones:

Nacimientos: José - Miguel Santillán Temiño, Lope Peña del Val y Mariano Arlanzo Barrios.

Defunciones: Ninguna.

APRENDIZAS
se necesitan en "RENEDO", S. A. Calzadas, 42.

CUPON PRO-CIEGOS.— El número premiado con 50 pesetas correspondiente al día de ayer, es el 368. Premiados con 5 pesetas, los números terminados en 68.

BOLETIN METEOROLOGICO comprensivos de los datos facilitados por el Instituto de Enseñanza Media, correspondiente al día de ayer:

Barómetro.— A las ocho de la mañana, 690'2; a las dos de la tarde, 691'8; a las siete de la tarde, 691'4.

Termómetro.— Temperatura máxima, 17'4 a las 17'30 horas y mínima, 8'6 a las 6'45 horas.

Dirección y velocidad del viento.— A las ocho de la mañana, SW—3'6 Kms.; a las dos de la tarde, calma; a las siete de la tarde, calma.

Recorrido, 200'1 Kms.

MORDIDA POR UN PERRO.—La niña Rosario Giménez Conde, de 12 años, domiciliada en Avenida del Generalísimo número 5, fué mordida por un perro en la mañana de ayer, teniendo que ser curada en la Casa de Socorro de erosión en la pierna izquierda.

¡UNICA OPORTUNIDAD!

TRASPASO en plena calle Vitoria una bonita tienda, fantásticamente instalada y apta para cualquier importante negocio. BREABUR.— Héroes Alcázar, 1.

FARMACIAS DE GUARDIA. — Hoy, jueves, prestarán servicio de guardia las siguientes:

Martínez Mata, plaza de José Antonio y Del Alamo, Vadillos.

La señorita Amelia Ruiz de Temiño, Odontólogo, reanuda su consulta.

SEÑALAMIENTO DE PAGOS A LAS CLASES PASIVAS.— Por el ilustrísimo señor delegado de Hacienda se ha hecho público el siguiente señalamiento de pagos a las Clases Pasivas:

Día 2 de Octubre.— Jefes y oficiales retirados por edad y extraordinarios.

Día 3.— Jubilados de todos los Ministerios, Montepío civil y remuneratorias.

Día 4. — Retirados de tropa por edad y extraordinarios.

Día 5.— Montepío militar, letras A a LL.

Día 6.— Montepío militar, letras M a Z.

Día 8.— Cruces y medallas.

Día 9.— Todas las nóminas sin distinción.

LETRAS DE LUTO. — Descansó ayer en la paz del Señor, a la avanzada edad de 88 años y en la Casa de Venerables, el virtuoso sacerdote, don Mariano Arlanzón Barrios, a cuyos apenados hermanos, don Leoncio y doña Cirila, hermano político, sobrinos y resto de la familia testimoniamos nuestro pesar.

—También ha dejado de existir en Renedo (Santander), la ilustrísima señora doña Albertina de la Maza Extramiana, viuda del Excmo. Sr. Don José María Sañudo y madre de nuestro particular amigo, el funcionario de la Comisaría del Cuerpo General de Policía, don Prudencio Sañudo, a quien con tan triste motivo testimoniamos nuestro muy sentido pésame, que hacemos extensivo a su hermano don José María, médico de Renedo y demás miembros de la familia doliente.

VISITA ESTUDIANTIL. — A última hora de la tarde de ayer, llegaron a nuestra ciudad ochenta estudiantes y aprendices de la Casa de Misericordia de Bilbao, invitados por la Diputación provincial de Burgos.

Al frente venía su director R. P. Benito Marco Gardoqui, y en la expedición formaban cuatro profesores. Fueron recibidos por el diputado provincial don José Maliner, que les dió la más cordial bienvenida, así como por el director de los Establecimientos de la Beneficencia provincial, y funcionarios de los mismos.

Este viaje tiene fines recreativo-culturales.

Hoy visitarán los monumentos y la Ciudad Deportiva y después seguirán viaje a León, Zamora, Salamanca, Toledo, Valladolid, Astorga y Madrid.

NUESTRO TELEFONO, 2015

Solemne triduo a Jesús Crucificado

La Cofradía de Jesús Crucificado y del Santísimo Sacramento, canónicamente erigida en la parroquia de San Lesmes, en su deseo de excitar en sus cofrades y en todos los burgaleses el amor y la devoción a Jesús Crucificado, para allí junto a la Cruz aprender a amar el dolor y el sufrimiento que purifica y santifica, animados en esta empresa por las palabras del excelentísimo señor Arzobispo que ha bendecido sus propósitos, ha organizado un triduo solemnísimo en honor de Jesús Crucificado y del Santísimo Sacramento, que se celebrará en la parroquia de San Lesmes en los días 28, 29 y 30 de los corrientes con los siguientes cultos:

Por la mañana, a las ocho y media, misa con acompañamiento de órgano. Por la tarde, a las ocho, solemne función eucarística en la que predicará el elocuente orador sagrado muy ilustre señor don Enrique Cabo, maestrescuela de la Catedral de Santander, terminando con la bendición y reserva.

El último día terminarán los cultos con la procesión con el Santísimo, actuando de preste el excelentísimo señor Arzobispo, haciéndose a continuación la imposición de medallas a las nuevas hermanas cofrades.

Burgos Hace 30 años

DEL «DIARIO DE BURGOS» correspondiente al Martes 27 de Septiembre de 1921

CON MOTIVO de las fiestas de la Virgen del Rosario se celebrarán en Medina de Pomar dos novilladas, lidiándose cada uno de los días 2 y 3, ganado de don Hipólito Ortiz, de Pancorbo, por la cuadrilla de Julián Fernández "Finito de Vitoria".

LA COMPAÑIA de comedias de Ricardo Vargas estrenó ayer en el Teatro Principal la obra "La república de la broma".

LA TEMPERATURA máxima de hoy fué de 24'0 a la sombra y la mínima a la sombra de 10'0.

Vida religiosa

SANTORAL

SANTOS DE HOY

Ss. Cosme y Damián, dcs., mrs., Antimo, Leoncio, Adolfo, Juan, Florentino, mrs., Marcos, Cayo, obs.

SANTOS DE MAÑANA

Ss. Wenceslao, Marcial, Lorenzo, Marcos, Máximo, Alejandro, Heliodoro, mrs., Silvino, ob., Eustoquia, vg.

CULTOS

SAN COSME Y SAN DAMIAN: Hoy, festividad de los Santos Titulares. A las once, misa solemne, a la que asistirá la Universidad de Curas. En ella hará el panegírico de los Santos Mártires, el reverendo don Rufino Gómez Moradillo, párroco de San Lorenzo el Real.

Seguido de la misa, se expondrá el Santísimo, quedando de manifiesto hasta la función de la tarde.

Por la tarde, a las siete y media, segundas vísperas. A las ocho, fiesta eucarística con asistencia del excelentísimo y reverendísimo señor Arzobispo, quien oficiará de pontifical en la procesión y reserva.

IGLESIA DE VENERABLES: Novena en honor de San Francisco de Asís, Patrono de Acción Católica. Por la mañana, a las ocho, misa de comunión con plática. Por la tarde, a las siete y media, con exposición y sermón que predicará el reverendo padre Fray Antonio María de Madridanos, capuchino del Convento de León.

CORTE DE HONOR DE SEÑORAS Y CABALLEROS DEL PILAR

El día 28 de este mes, celebrarán Junta general, la Corte de Honor de Señoras y la de Caballeros a María Santísima del Pilar, a las ocho y media de la tarde en la sacristía de San Lorenzo el Real. Se suplica la asistencia a las asociadas y asociados.

A fines de Octubre se celebrará la inauguración del hito dedicado a «Babieca» en las cercanías del Monasterio de San Pedro de Cardeña

Resumen informativo de Centros y organismos oficiales

Comisión provincial de Monumentos

Ha celebrado su sesión trimestral reglamentaria el viernes último bajo la presidencia del Excmo. Sr. Académico numerario, don Vicente Castañeda, secretario perpetuo de la Real Academia de la Historia, con asistencia de los señores presidente, don Luciano Huidobro; secretario, don José Sarmiento; vocales, señores Monteverde, Díez de la Lastra (don Gonzalo) y director del museo, señor Osaba.

El señor Castañeda informó de los actos que a fines de Octubre se celebrarán en San Pedro de Cardeña con motivo de la colocación del hito conmemorativo de la fidelidad de "Babieca" a su amo y señor el Cid Campeador, en dedicación costeada por el señor Duque de Alba.

Con tal motivo se congregarán en aquel Monasterio autoridades e ilustres personalidades y representaciones de Madrid y de Burgos.

Se acordó interesar varios extremos de carácter artístico y conservación monumental del templo parroquial de San Gil Abad y del Solar del Cid, por el debido y respetable conducto que es menester.

La Corporación se dio por enterada del traslado, en su día, de las artísticas portadas de González de Lara y los Rojas a la calle de Fernán González, generosamente donadas por sus propietarios. Se colocarán adecuadamente en la Casa de Miranda, futura sede del museo arqueológico provincial.

Se tomó el acuerdo de felicitar al nuevo director general de Bellas Artes, don Antonio Gallego Burín.

Finalmente, quedó nombrada una comisión presidida por el Sr. Huidobro, para que visite al señor alcalde con el testimonio de gratitud de esta Corporación por los desvelos municipales de conservar en la ciudad nuestro típismo peculiar y a la vez exponerle ruegos y sugerencias que sean de la órbita reglamentaria de dicho organismo.

Delegación de Hacienda

PATENTE DE CIRCULACION DE TAXIS. — Se pone en conocimiento de los contribuyentes por el concepto de Patente Nacional de Circulación de Automóviles de la clase "B" trimestral (taxis), la obligación en que se encuentran de proveerse en la oficina recaudatoria de la zona a que pertenezca el pueblo donde están matriculados, de la patente correspondiente al cuarto trimestre del año en curso dentro del período voluntario de cobranza que dará principio el día 1.º de Octubre próximo y terminará el día 15 de dicho mes. Advirtiéndose que de no verificarlo dentro de dicho plazo, quedarán incursos en el recargo del 20 por 100 que se reducirá al 10 por 100 si lo realizan dentro de los diez últimos días del referido mes de Octubre.

Delegación de Abastecimientos

PRESENTACION DE APENDICES POR LOS INDUSTRIALES DE PANADERIA Y ULTRAMARINOS DE ESTA CAPITAL. Los industriales mencionados presentarán en estas oficinas, en las fechas que al final se señalan, los apéndices a sus respectivos censos de clientes, comprensivos de las altas y bajas habidas en el presente mes de Septiembre.

Ultramarinos, días 27, 28 y 29. Panaderías: 2, 3 y 4 de Octubre.

Instituto Nacional de Enseñanza Media

EXAMENES.— Día 29, a las nueve de la mañana, Sexto Curso.

ENSEÑANZAS DE HOGAR. *Exámenes:* Cuarto Curso, día 28, a las nueve de la mañana. Quinto Curso, día 28, a las cuatro de la tarde.

Las alumnas deben ir provistas de todo lo necesario para realizar los ejercicios prácticos de Labores, Corte y Trabajos Manuales.

Ecos del Municipio

ANALISIS DE LAS AGUAS.— La Alcaldía se complace en hacer saber que los análisis químicos y bacteriológicos practicados diariamente por el Laboratorio Municipal en las aguas de todas las procedencias que surten a las fuentes públicas de la ciudad, han dado resultados satisfactorios, reuniendo por lo tanto buenas condiciones de potabilidad.

Información militar

ESCUELA DE ESTADO MAYOR.— Se nombran alumnos de la Escuela de Estado Mayor, a los capitanes de Infantería don Wenceslao Cabezón Arribas, con destino en el Servicio Geográfico y don Antonio Julià Trabadelo, del Regimiento Caballería Cazadores España número 11.

DESTINOS. — Se destinan a los Cuerpos que se indican, a los alféreces eventuales de Complemento siguientes:

Infantería.— Al Regimiento de San Marcial número 7, don Fernando Huerta Ramírez, don José Valdovinos de la Rica, don Miguel Casado Palomero, don Federico Sanz Tomé, don Manuel González de Echevarri, don Angel Ugena Sánchez, don Jaime Viñeta Grau y don Miguel Guzmán Martínez.

Sanidad.—A la Agrupación número 6, don Fernando Aparicio del Río, don Jesús de la Plaza Ibarlucea, don Luis Rodrigo Miguel, don Marciano Izquierdo Sánchez, don José Zalduendo Villanueva, don Luis Cordobés Pérez, don Vicente Lavilla Galindo, don Angel Peláez Rodríguez y don José Lancho Blas.

Intendencia.— Don Luis González Conejero y don León Gómez Pérez.

Frente de Juventudes

OPOSICIONES.— La Delegación provincial, convoca una plaza de Auxiliar-mecanógrafa con el haber anual de 5.000 pesetas y gratificaciones correspondientes; la presentación de instancias terminará el día 6 del próximo Octubre.

Los informes necesarios para esta convocatoria pueden interesarse en la Delegación provincial del Frente de Juventudes, Oficialía Mayor (calle Santander número 2), durante las horas de oficina.

GUIA DEL ESPECTADOR

Calificación moral autorizada por la Comisión diocesana de Vigilancia de Espectáculos:

GRAN TEATRO: "Mares de China" (4) y "Scherezade" (3). AVENIDA: "Fué en Molokai" (2) obra de teatro). COLISEO: "Puente de mando" (2) y "Yo no soy la Mata-Hari" (2). REX: "Una mujer destruida" (3) y "Los Hermanos Marx en el Oeste" (3). CALATRAVAS: "Mis cuatro amores" (3) y "Caballero por un día" (3).

EXPLICACION. — (Para Cine): 1, todos, incluso niños; 2, jóvenes; 3, mayores; 3-R, mayores, con reparos y 4, gravemente peligrosa.

Sala de Fiestas

3,30, y 11,30, CAFE Y ATRACCIONES.

7,30, BAILE FEMINA.

LIA DELVY, YULI GRANCHA, CARMEN GODEYA Y ORQUESTA GALAYS CLUB. ¡UN PROGRAMA LLENO DE ATRACTIVOS!

SAN ROQUE QUINADO
Gran reconstituyente

✝

EL PRESBITERO

D. Mariano Arlanzón Barrios

descansó en el Señor el día 25 de los corrientes, a los 88 años de edad, habiendo recibido los Santos Sacramentos y la Bendición de Su Santidad

Q. E. P. D.

Sus afligidos hermanos, don Leoncio y doña Cirila; hermanos políticos, don Guillermo Mediavilla; sobrinos, doña Irene, doña María Encarnación, doña Francisca y doña Isabel Mediavilla; sobrinos políticos, don Justiniano Llamas y don Valentín Peralta y demás familia

SUPLICAN a sus amistades oraciones por el eterno descanso de su alma y ruegan la asistencia al funeral que se celebrará hoy 27, a las DIEZ, en la iglesia parroquial de San Gil Abad, acto piadoso por lo que les quedan eternamente reconocidos, igualmente a cuantos asistieron al entierro verificado el día de ayer.

Burgos, 27 de Septiembre de 1951.

"LA HUMANIDAD", Gran Funeraria. San Juan, 61, Teléfono, 2004.

✝

Rogad a Dios por el alma de la Ilma. Señora

D.ª Albertina de la Maza Extramiana

(Viuda del Excmo. Sr. D. José María Sañudo)

que falleció en Renedo (Santander), en el día de ayer, habiendo recibido los Santos Sacramentos y la Bendición Apostólica de Su Santidad

Q. E. P. D.

Sus apenados hijos, don José María, médico en Renedo (Santander) y don Prudencio (funcionario de la Comisaría de Policía); hijos políticos, don José Alonso Santa Olalla, doña Esperanza Herreros Fernández y doña Pilar Culla López; nietos, sobrinos y demás familia

SUPLICAN una oración por el eterno descanso del alma de la finada y la asistencia a la conducción del cadáver que se efectuará hoy jueves, a las cuatro y media de la tarde, desde el Cruce de la carretera de Santander con el camino del Cementerio, para su inhumación en el Panteón familiar y al funeral que se celebrará en la iglesia parroquial de San Cosme y San Damián, el viernes, día 28, a las once de la mañana.

Actos piadosos por lo que les quedarán sumamente agradecidos.

Se pondrán a disposición de los familiares y amistades de la finada coches automóviles que partirán a las cuatro y cuarto desde la calle de Santander, número 8.

Casa doliente: Madrid, 9. Burgos, 27 de Septiembre de 1951

Hay concedidas indulgencias en la forma acostumbrada.

Gran Funeraria "LA CRUZ". Plaza del Rey S. Fernando número 5. Tel. 1411

✝

El novenario de misas que darán comienzo mañana, viernes 28, a las OCHO Y MEDIA, en la iglesia parroquial de San Gil Abad, serán aplicadas por el eterno descanso del alma de

LA SEÑORA

Doña Bruna Real Rodríguez

que falleció el día 6 del corriente, después de recibir los Santos Sacramentos y la Bendición Apostólica de Su Santidad

(Q. E. P. D.)

Su viudo, don Gerardo Lozano (industrial de esta plaza) e hijos agradecerán la asistencia a alguna de dichas misas

Burgos, 27 Septiembre 1951.

ANUNCIOS ECONOMICOS

ARRIENDOS

TOMARIA en arriendo piso con patio o cuadra. Salas núm. 4, 1.º izqda.

SE ALQUILA piso en paseo Pisones, 15, 3.º derecha. Tratar en Alfareros, 53, primero.

SE ALQUILA amplio y céntrico piso amueblado, con baño. Razón Almirante Bonifaz, 12, 1.º

ALQUILO piso moderno, amueblado. Santander, 11, tercero.

AUTOMOVILES Y ACCESORIOS

AUTOMOVILISTAS: Juntas de culata escape admisión y usos industriales. San Pablo, 39. Zarandona.

VENDO camión Ford 25 HP., 4 ruedas nuevas y 3 buen estado. A toda prueba. Calle Vitoria, 91 Teléfono 1399.

VENDO moto 3 HP., inmejorable estado. Todo en regla. Defensores de Oviedo, 7. Taller.

NECESITO remolque cuatro toneladas aproximadamente, bien calzado. Ofertas, apartado 23.

VENDO Rubia Citroen poco consumo, ruedas Michelin, 42.000 Pts. Prigo, Moneda, 13.

VENDO furgoneta chapa "Renault" 13 HP. San Francisco, 38, 2.º. De 3 en adelante.

COLOCACIONES

CHICO reparto yogur necesita Granja Piluca. San Pedro y San Felices.

CRIADO de labranza se necesita, sepa andar con mulas. Molina de Villimar (Burgos).

NECESITO agente para vender y cobrar, retirados del Estado, con buena comisión. Barrantes, 3. Tienda Olmos.

URGENTE preciso burrero transportar gravilla. Señor Malmierca. Concepción, 2, 1.º

NECESITO chica con informes. General Mola, 1 tercero derecha.

NECESITASE cocinera, con informes, buen sueldo, matrimonio solo. Plaza San Fernando, 3, primero.

MUCHACHA con informes se necesita La Castellana. "La Casuca".

SE PRECISAN obreras en Empresa importante. Informes: Oficina de Colocación.

SE NECESITA cocinera y doncella. Santander, 3, tercero izquierda.

SE NECESITAN empacadoras, Galletas Arconada Traseras de Santa Dorotea s/n.

MUCHACHA se necesita en Cartuja, 21, chalet, (junto al Club Ciclista).

¡SEÑORITAS! ¡Caballeros! Pueden ganar dinero propio domicilio trabajo sencillo. "Horizonte". Barco, 33. Madrid.

SE NECESITA doncella y chica para la cocina, con buenos informes. Astigarraga. La Castellana.

NECESITO chica que sepa manejar máquina de punto. Paloma, 22, 3.º

SE NECESITA aprendiza. San Pablo, 23 2.º Drcha.

NECESITAMOS viajante para artículo de cerrajería patentado, visite Valladolid, Burgos, Palencia, León, Zamora y Salamanca. Apartado 10.088. Madrid.

COMPRAS Y VENTAS

VIVEROS "Cossio", venden árboles frutales y forestales, nombran representantes, buenas comisiones. Prolongación de Cervantes, 22. Santander.

VENDO dos calefacciones mucha tubería, completas, 17.000 pts. Prigo, Moneda, 13.

MAQUINAS de punto, 60-70-80-90 centímetros, dos guía-hilos, nacionales y extranjeras. Enseñanza gratuita. "Rubio" Fernán González, 35.

VENDO báscula "Ariso", de ocasión. Zapatería El Pozanco, San Cosme.

SE VENDE máquina de sumar "Dixi", sueca, nueva, con saldos primitivos y negativos. Oficinas "Bilbao". Almirante Bonifaz, 20, 1.º izqda.

SE VENDE piano y coche-silla. San Lorenzo, 24, tercero. - Horario de 5 a 7'30 tarde.

TUBOS de cemento, de uralita y de gres. San Pedro y San Felices, 12. Puente Carenga. Burgos.

VENDO máquina punto. Calle Conde Lozano, número 13, cuarto.

INCUBADORAS a plazos Garantizo calidad, 50 a 20.000 huevos. "Agro". Representante Robles. Vadillos, 55, 2.º

COMPRO oro, plata, alhajas, absoluta reserva. Sáenz de Santa María. San Juan, 1.

BOTELLAS vacías modelos Mono, Coñac y Quina, preferible partidas importantes. Pago bien. Valeriano del Barrio, Alhóndiga.

SE VENDE bicicleta con remolque, perfecto estado. Informes esta Administración.

MAQUINA punto garantizadas. Precios sin competencia. Loguill. Oso, 3. Madrid.

PIANO, magnífico estado, buena marca, vendo ocasión. Vega, 36, segundo izquierda.

FRUTEROS. Vendo 200 cajas para frutas. Informes, San Isidro, 21.

ENSEÑNZAS

CULTURA, Cálculo, Contabilidad, Algebra, Bancos, Taquimecanografía. Profesor especializado. Moneda, 10, 1.º

ELECTRICIDAD Y RADIO

TESLA (Técnicos reunidos). Reparaciones Radio a domicilio. Abonos. Avisos e inscripciones. Estudios Tárrega. Vitoria 7.

VENDO magnífica radio Iberia, seminueva. Lain Calvo, 22, tercero.

FINCAS

SE VENDE casa con cuadras, pajares, patio y cochera, libre, en Gamonal. Antigua núm. 15.

VENDO pisos libres nueva construcción, zona Santa Ana. Razón, Puebla, 26. Carbonería.

SE VENDEN pisos económicos y plantas bajas, facilidades paga. Avenida Palencia, 33, 1.º (La Castellana).

VENDO pisos libres de 35.000 a 200.000 pesetas, distintas zonas y varias oportunidades. Sáenz de Santa María. San Juan, 1.

ALBILLOS. Vendo libre casa cooperativa, gallineros, céntrica. Vega, 36

ALBILLOS. Vendo pisos libres soleados, distintas zonas, 22.000 a 150.000.

EXCLUSIVAS Bernabé. Agencia Oficial de la Propiedad Inmobiliaria, Miranda, 23, vende casas gran producción, pisos todos los precios, solares, terrenos industriales. Antes de comprar consulte.

EXCLUSIVAS Bernabé informa, gran reserva, compradores casas, granjas, tierras, fábricas, molinos. Antes de vender, consulte.

ALBILLOS ¡Increíble! Piso nuevo, amplio, libre, 30.000. Vega, 36.

COMERCIAL Burgalesa, Miranda, 23, vende pisos libres solamente desembolsando 25.000 pesetas, otros todas zonas. Precios interesantes.

VENDO casas calle Palma; un piso amplio libre precio ocasión. Cantero. Concepción, 2.

VENDO pisos libres, 38.000, 52.000, Plaza de Vega, 55.000; con baño, 60.000; todo confort, 120.000, 165.000. Cantero.

CONDE. Interesan 450.000 ampliación negocio plenamente garantizado. Aportación o sociedad. Santa María, 4.

GANADOS Y APEROS

SE VENDE carro de bueyes y bravant. Los Ausines, Alfredo Ruiferníndez.

NECESITO Grada discos, nueva o poco usada. Ofertas, Apartado 23.

SE VENDE un vagón de vacas, de Espinosa de los Monteros. Celestino Cano. Bar Casa David. Santa Dorotea.

¡AGRICULTORES! Máquinas sembradoras "Rud - Sack" siete chorros metálicas, tiradas por caballerías y tractor, al contado a plazos; piezas de recambio. Adonis; Concepción, 21.

VENDO máquina seleccionadora de dos cuerpos. Informes Llana de Afuera, núm. 7, primero.

VENDO yegua criando y preñada, macho quincenno, dos mulas de trabajo y una vaca a elegir entre siete. Hospital del Rey. Manuel Aguilar.

VENDO una yegua preñada, garantizada, raza país. Finca Casa de la Vega. - Burgos.

SE VENDEN 56 ovejas jóvenes y 23 corderos en Villahoz. Eutiquiano Alvarez.

VENDO 110 ovejas primales, juntas o por lotes. Para tratar con la viuda de Andrés Villanueva, en Mazuela.

VENDO carro varas bien vestido, de una caballería. Achiaga. Briviesca.

SE VENDEN dos trilladoras "ajuria" n.º 2, buenas condiciones, con motores Lister 25 HP. y Buick 28 HP., con lanzapajas. Para verlas, dirigirse herrero de Calzada de Bureba. Tratar Pedro López. Mayor 122, Logroño. Teléfono 2565

SE VENDEN 39 ovejas primales en Arenillas de Muño. Tratar, viuda de Máximo Marín.

HUESPEDES

ARRIENDO dos habitaciones para oficinas en Espolón. Cantero, Concepción, 2.

CASA particular cede habitación a estudiante, pensión completa o comer por su cuenta. Informes esta Administración.

CEDO habitaciones amuebladas, céntricas, preferencia estudiantes. Informes esta Administración.

MATRIMONIO sin hijos cede habitación dos camas sólo dormir o comer por su cuenta. Villarcayo, 3, segundo centro.

PRECISO teléfono con o sin pensión. Dirigirse señor Arbones. Lista de Correos. - Burgos.

HABITACIONES con baño alquilo estudiantes, comer por su cuenta o sólo dormir. San Agustín, 11, 4.º izquierda.

MUEBLES

PRECIOS baratísimos en butacas, tresillos, sofás-camas. Arsenio Miguel, tapicero. San Pablo 14 primero.

MAGNIFICA presentación gran calidad, precios como nadie, en butacas, tresillos. - Encargos A. Miguel. Tapicero. - San Pablo, 14, 1.º derecha.

PERDIDAS

EXTRAVIO 12 ovejas en Las Quintanillas. Ruego avisen a Dionisio Vicario Padilla de Abajo o al teléfono 1946, en Burgos.

EXTRAVIADA vaca comprada Sedano, capa parda. Lleva cordel cuernos. Se ruega a quien haya recogido comunique su dueño Julio Alonso, de Quintanilla la Presa, (Burgos).

EXTRAVIO novillo de dos años, pardo. Tomás Bañuelos. Bañuelos del Rudrón.

PERDIDA perro "Setter" negro mancha blanca en el pecho. Se ruega entrega en San Lesmes, 12 Carpintería.

EN LAS OFICINAS de la Guardia municipal y para las personas que acrediten ser sus dueños se hallan depositados los siguientes objetos: Una pulvera entregada por don Manuel Mateos; una cadena, con medallas, por doña Lucía Pérez; unas gafas, con estuche, por don Carlos Renedo; dos alfileres por don Teódulo Herrero y doña Lucio Ibáñez; una bomba de bicicleta, por don Juan Juarros; un jersey por don Godofredo Ramos; dos boligrafos por don José Luis Varona y un señor que oculta el nombre; una pulsera, por doña Isabel Iturriaga; un collar, por doña Benita Alzaga; un cinto de plexiglás por la niña Rosa María Severia y un peine con estuche, por un señor que oculta el nombre. Todo ello encontrado en la vía pública.

PERDIDA perro caza Setter irlandés, rojo, atiende por "Cachilis". Se gratificará Héroes del Alcázar, 1, 5., derecha.

TRASPASOS

TRASPASO comercio con viviendas. Locales industriales diversos. "Sade". José Antonio, 3.

SE TRASPASA local con o sin existencias, inmejorable situación. Informes esta Administración

TRASPASO bonita tienda en Plaza Vega, esquina Madrid, 1. Anacleto González.

POR AUSENCIA traspaso local céntrico bien situado. Informes, Briviesca, núm. 3. 2.º

SE TRASPASA, por no poderlo atender, negocio de aserradero (1.200 m. cúbicos) y almacén de maderas con sus correspondientes carnets y amplisimos locales de poca renta. Informes, Apartado 111. Palencia.

TRASPASO Librería compra-venta. Mucha clientela. Grandes existencias Pequísima renta. Dirigirse Herrería, 84. Vitoria.

SE TRASPASA tienda de vinos, por no poderla atender. Alhóndiga, 45.

TRASPASO inmejorable industria, con teléfono. Renta 275 pts. 150.000 Pts. Prigo, Moneda, 13.

SE TRASPASA lechería. Informes San Pablo, 11 tercero.

TRASPASO bar, o para otra industria. Informes, Huerto del Rey, 7.

TRASPASO tienda comestibles y frutas. Alonso Cartagena, 11 segundo. De 2 a 4.

VARIOS

MODISTA. Se corta y prepara toda clase de prendas. Sombrerería 11 primero.

PINTURAS, barnices y esmaltes, para todas las industrias. "Droguería Evelio", calle San Lorenzo.

A FAMILIA labradora honrada, trabajadora, daría finca 20 hectáreas colaboración, próxima a Bilbao. Escribir detalladamente con referencias, Piedad Acha. Alameda Recalde, 68. Bilbao.

IMPRESOS, tarjetas, invitaciones, trabajos comerciales. Talleres Gráficos. Calle Vitoria, 13, Teléfono, 2015.

MECANICOS de taller, el establecimiento que os surtirá de buzos, petos, pantalones azules, etc., etc., a precios de fábrica en "Nuevos Almacenes".

LABRADORES: Podéis trabajar con más comodidad vistiendo los monos, petos azules de gran duración, en "Nuevos Almacenes".

MECANICOS del campo. Vestid con elegancia y comodidad usando las prendas azules, buzos, petos, etc., de "Nuevos Almacenes".

TRABAJADORES: Vuestra ropa, camisas, monos, petos, calcetines, camisetas, boinas, etc. etc., en buenos y baratos, en "Nuevos Almacenes".

M.E.C.D. 2017

Escuela Elemental de Trabajo de Burgos

Curso de 1951 - 52

Continúa abierta la matrícula en este Centro para cursar estudios durante el curso próximo 1951-52.

Como es sabido, las enseñanzas que en esta Escuela han de cursarse son las siguientes:

Cultura general.

Talleres: Electricidad, Carpintería y Ebanistería, Cerrajería Artística, Mecánica, Ajuste y Forja.

Contabilidad, Taquigrafía y Mecanografía.

Dibujo: Lineal, industrial y topográfico.

Labores femeninas: Corte y Confección en blanco, corte y confección en color y bordado y dibujo aplicados a las labores.

Es obligatoria la asistencia a las clases de cultura general de las que únicamente podrán ser relevados los alumnos que acrediten documentalmente tener estudios hechos en Centro oficial.

Las horas para formalización de matrícula son las siguientes: de siete a nueve de la noche.

A los alumnos cuya preparación se considere terminada en los respectivos oficios o estudios se les extenderá al final del curso, si son también aprobados en Cultura general, el correspondiente certificado de aptitud.

****

Bolsa

Madrid.— La sesión de hoy en Bolsa ha sido también de muy escaso negocio, advirtiéndose una gran escasez de órdenes, tanto en las que llegan a los corros a través de los Bancos como en las que vienen por gentes. Como siempre que esiste apatía por parte del dinero, muchos cambios se resienten de esta falta de actividad, recortándose los cambios en forma prudencial en la mayoría de los casos, del orden de uno o dos enteros. Los principales retrocesos han sido de siete enteros en Minas del Rif y cinco, en Explosivos, Electra Madrid y General de Inversiones. En las mejoras, la más importante fué de cinco enteros en Rústicas y tres en Duro Feiguera y Unión Química.

Interior, 87'75; Amortizable 4 por ciento, 1908, 87'75; 3 por ciento, 1928, todas, 86; Octubre, 99'60; Noviembre, 98'90; 3'5 por ciento, 1951, 90'40; Marzo, 1947 y Junio, 1948, 98'75 y Lotes, 100.

Acciones: España, 425; Hipotecario, 301; Español de Crédito, 497; H. Chorro, 165; H. Española, 263; Iberduero, 202; Sevillanas, 153; Eléctrica Madrileña, 136; Telefónica, 173; Rif, 388; Campsa, 166; Hidrocivil, 112; Hidronitro, 152; Unión Química, 243; Altos Hornos, 218; Auxiliar Ferrocarriles, 264; Fefasa, 231; Sniace, 482 y Resinera, 106'50.—Cifra.

Mercado de divisas

Madrid.— Cambios de moneda extranjera en el mercado de divisas: Dólares M. S. A., 39'66; Cuenta Cuba, 39'45; Alemania, 39'58; Italia, 39'57; Grecia, 39'45; Bolivia, 39'45; libras esterlinas, 110'39; francos franceses, y marroquíes, 11.285; suizos, 10.275; escudos, 136.905; francos belgas, 78'41; florines, 1.036'77; coronas suecas, 7.625, y danesas, 5'88.—Cifra.

Bolsa de Bilbao

Bilbao.— También en la sesión de Bolsa de hoy predominó el sostenimiento. Las diferencias producidas en uno u otro sentido son de escasa importancia.

Acciones: Banco de Bilbao, 491; Vizcaya A, 411 y B, 407'50; Rif, 392; Marítima del Nervión, 2.190; Aznar, 2.000; Especiales, 990; Bilbaína, 295; Vascongada, 1.450; Altos Hornos, 220; Auxiliar Ferrocarriles, 267; Campsa, 167; Papelera, 467'50; Sniace, 480; Explosivos, 270; Química, 243, y Resinera, 104.—Cifra.

BANCO DE SANTANDER
BANCA - BOLSA - CAMBIO
- CAJA DE AHORROS -
Espolón, 12 — BURGOS

LOS DEPORTES

«Por el campo de San José pasó un gran equipo»

«El Burgos se impuso al Arenas»

Comentarios de la Prensa zaragozana

La actuación del Burgos en Zaragoza, aunque no fué todo lo lucida que pudo haber sido de encontrarse con un campo en condiciones normales, ha servido, no obstante, para dejar constancia de la clase y posibilidades del equipo. Así se ha reconocido en la Prensa mañica y, por ejemplo, en la "Hoja Oficial del Lunes", escribían así:

"Fué una pena la tarde desapacible que motivó se viesen los graderíos de San José casi vacíos. Realmente fué una lástima, pues pasó ayer por nuestra ciudad un gran equipo, que ha de clasificarse, a juzgar por lo que ayer demostró, entre los cinco primeros.

Buen equipo el Burgos, con gente bregada en estas competiciones, se encontraron con un conjunto formado a base de regionales que pusieron en la partida un entusiasmo sin límites. No es ningún demérito para el Arenas el punto perdido ayer en San José, pues, repetimos, el Burgos es un gran equipo".

Por su parte en "El Noticiero" se expresan así:

"Meritorio el empate del Arenas, porque salvo Violeta y Sierra, está formado por muchachos jóvenes de la cantera, muchos de ellos no habituados a jugar en categoría nacional y que en esta ocasión, además, tuvieron que luchar con un terreno blando y un balón pesado que dificultaba sus movimientos. El Burgos, en cambio, lo componen jugadores hechos y derechos, entre los que figuran varios que han jugado en segunda división y tres en un mismo equipo, como Clemen, Brigido y Almaráz que han pertenecido al Numancia. De más envergadura además, casi todos, impusieron su juego de pases rápidos y largos, con lo que, a no ser por la buena actuación de la defensa arenera, en la que Oliveros entraba al balón como un exprés, y sobre todo por algunas intervenciones decisivas de Sierra, el resultado podía haber sido más desfavorable para el Arena, a cuyos muchachos hay que felicitar por el entusiasmo de que hicieron gala frente a un contrario netamente superior físicamente y, dadas las circunstancias climatológicas en que se desarrolló el partido, también táctica y técnicamente".

¡SEÑORA! SUS MEDIAS
de
CASA DE LAS MEDIAS

****

Pío, al Zaragoza

Riera también quiere formar en el mismo Club

Pero el A. de Madrid quiere no se alinee el domingo

Madrid. — Aunque virtualmente el fichaje del delantero centro Pío, al Zaragoza está ya realizado, el citado jugador no firmara el correspondiente contrato y ficha hasta esta noche, ya que quedan pendientes unos pequeños detalles entre los directivos del club aragonés y del Atlético de Madrid.

En cuanto al defensa Riera, se cree que también esa noche, se volverá a tratar el traspaso de este jugador. Uno de los inconvenientes que pone de manifiesto el club rojiblanco madrileño, es que Riera, no deberá alinearse el próximo domingo contra su actual club, mientras el jugador ha expresado su deseo de hacerlo y parece ser que este es el punto de discordancia para que el defensa internacional pase a formar parte del Zaragoza.

Sin embargo se cree que Riera temprano o tarde figure en las filas zaragozanas.

ZAMORA SOLICITADO POR EL ZARAGOZA Y EL SALAMANCA

Madrid. — El Real Zaragoza C. F. y la Unión Deportiva Salamanca realizan gestiones cerca de Ricardo Zamora para que éste se haga cargo de la preparación de uno de dichos Clubs durante la actual temporada.

Las quinielas

Noventa y un boletos han aparecido con pleno

Con 13 resultados acertados hay 1.889

Madrid. — Resultado del escrutinio de las Apuestas Mutuas Deportivas Benéficas, correspondientes a la tercera jornada de Liga del día 23 de Septiembre:

Boletos vendidos: 643.129.

Recaudación: 1.929.387 pesetas.

55% de premios: 1.061.162'85 pesetas.

Reparto de premios:

530.581'40 pesetas a repartir entre 91 máximos acertantes de 14 resultados provisionalmente a 5.830'55 pesetas cada uno.

530.581'40 pesetas a repartir entre 1.889 más aproximados de 13 resultados, provisionalmente a 280'85 pesetas cada uno.

Resultado definitivo de la segunda jornada correspondiente al día 16 de Septiembre:

17 máximos acertantes de 13 resultados a 26.099'40 pesetas cada uno.

297 más auroximados de 12 resultados a 1.493'90 pesetas cada uno.

****

Treinta corredores participarán en la Vuelta ciclista a Castilla

Koblet se presenta en Barcelona y causa sensación

Madrid.—Se ultiman los preparativos para disputar la primera Vuelta Ciclista a Castilla que se iniciará el próximo domingo, con participación de corredores nacionales y extranjeros.

Comprende un recorrido total de 1.339 kilómetros, con las nueve siguientes etapas:

Primera. — Circuito del Retiro de de Madrid, 54 kilómetros.

Segunda.—Madrid-Burgos, 245.

Tercera.—Burgos - Palencia - Valladolid, 131.

Cuarta.—Valladolid-Zamora, 174.

Quinta.—Zamora - Salamanca (contra reloj), 63.

Sexta.—Salamanca-Avila, 99.

Séptima.—Avila-Toledo, 208.

Octava.—Toledo-Tomelloso, 175.

Novena.—Tomelloso-Madrid, 210.

Los corredores, con número de dorsales, que participarán en la prueba, son los siguientes:

1, Bernardo Ruiz; 2, Miguel Poblet; 3, Bernardo Capo; 4, Salvador Jarque; 5, Luis Navarro; 6, Umberto Drei (italiano); 7, Guido de Santi (italiano); 8 Franco Fanti (italiano); 9 Giacomo Zampieri (italiano); 10, Villa (italiano); 11, Alves Barbosa (portugués); 12, Oscar Sousa (portugués); 13, Jerónimo Santos (portugués); 14, Palmeiras (portugués); 15, Dos Santos (portugués); 16, Víctor Ruiz; 17, Manuel Rodríguez; 18, Emilio Rodríguez; 19, Miguel Gual.

KOBLET SE PRESENTA EN BARCELONA

Barcelona.—En el Pabellón de Deportes hubo una reunión ciclista para presentación del campeonísimo suizo Koblet, que ha causado sensación. En la prueba de aficionados con prima venció Mateu. En persecución a 15 vueltas, Koblet venció a Bernardo Ruiz. En la pequeña vuelta a Cataluña 72 vueltas fué el primero Poblet (español) con 30 puntos; segundo, Corrales con 7 y tercero, Celebroski con 7. El trofeo pabellón de deportes para aficionados, 80 vueltas, lo ganó Saura.

En carrera de eliminación venció Poblet, y en la americana de 60 minutos, la clasificación fué: Koblet-Sans, 15 puntos; Poblet-Ruiz, 13 puntos a 2 vueltas; Corrales-Celebroski, 6 a 4; Serra-Massip 1 a 10; Trobat-Cabot, 0 a 12; Escolano-Presani 1 a 15.

****

Diez del Corral vence a Sanz

Y Torán triunfa sobre Pomar

Barcelona.— Saborido venció a Pérez en la partida que quedó ayer pendiente de la novena ronda del campeonato nacional de Ajedrez.

Los resultados de la décima ronda fueron: Diez del Corral venció a Sanz; Pérez venció a Cherta; Saborido venció a Mora; Granjera hizo tablas con Jimeno; Torán venció a Pomar. Descansa Sola.

****

Montañismo

La Sociedad Montañeros burgaleses celebrará próximamente una Exposición de fotografía, pintura y dibujo sobre temas montañeros, a la que podrán concurrir todos los señores socios y aficionados que así lo deseen.

Se pone en conocimiento de los mismos que podrán informarse más detalladamente en librería Vda. de E. Rodríguez, Plaza de José Antonio, 10.

ROPA LIMPIA JABÓN Punti

BECAS PARA ESTUDIANTES UNIVERSITARIOS

La Institución del Divino Maestro, convoca para su Residencia de Valladolid, un concurso para cubrir becas por estudiantes universitarios que cursen los estudios por enseñanza oficial y les interese un régimen de estudio, libertad, comodidad y economía adecuados a la clase media.

Informes y condiciones pueden solicitarse del señor director, calle de Pedro Lagasca, 12 a 18, Valladolid.

Lanas, jerseys, rebecas, medias, calcetines, camisas, corbatas, gabardinas, géneros de punto, hules
ASCENSIÓN GARCÍA SALGADO
Madrid, 4

EMPRESARIO:

Si tu nuevo obrero procede de otra Empresa de igual rama laboral, no debes repetir su afiliación, pues conserva el número de la anterior Empresa, pero si tu actividad laboral fuese distinta procede afiliarle al nuevo Montepío.

Montepíos Laborales, Miranda núm. 3.

ARNEDILLO
FONDA Y CAFE
HIJOS DE MARRODAN LAZARO
La más próxima al Balneario

TRASLADO DE ENFERMOS
AMBULANCIA SANITARIA
TELEFONO 2102

SU TRAJE...
en
ALMACENES MONASTERIO

Fiestas en la provincia

En Belorado

El anhelo de los beliforanos, en relación con sus fiestas de gracias, se cifraba en que, al menos durante ellas, el tiempo "invernal" que hemos venido padeciendo, dejara paso a unas horas de auténtico tiempo de verano. Con este deseo y también con esta realidad (a medias tan sólo) puesto que la temperatura se portó bien y de acuerdo con nuestros repetidos anhelos, se iniciaron los actos festeros reflejados en el programa que fué publicado en el DIARIO DE BURGOS con la antelación precisa y así, la manifestación primera de esté período que hemos de glosar, tuvo su expresión en la realización de la solemne Salve que presidida por las autoridades locales y cantada por un coro de la localidad, llevó a todo el pueblo a llenar las amplias naves de nuestra Iglesia de Santa María la Mayor.

La alegre doble diana —banda de la localidad y dulzaineros— entonada al iniciarse el primer día de "gracias", nos sirvió de acicate para lanzarnos a la calle en pos de ambiente festero. Y, en verdad que lo encontramos por cuanto que el afluir de forasteros a la Plaza Mayor y, más tarde, junto con los del pueblo, llenar nuestro amplio templo para escuchar la Santa Misa, que había de ser oficiada por el hijo del pueblo muy ilustre señor magistral de la Catedral de Burgos don Angel Cigüenza, ayudado por otros dos sacerdotes, también hijos del pueblo y en la que había de dirigir su elocuente palabra —como final del Triduo celebrado en honor de nuestra Patrona— el R. P. D. Marceliano Martínez Hernando, profesor del Seminario y notario eclesiástico del Arzobispado, nos hicieron afirmar en nuestra aprioristica suposición.

Párrafo especial en esta reseña, correspondiente al primer día de nuestras fiestas(merece el hecho de la entronización en la Casa Consistorial de un artístico cuadro de Nuestra Señora la Virgen de Belén que, bendecido por nuestro párroco y con asistencia de autoridades locales, mencionado ilustre señor magistral, nutridísima representación del clero comarcal y pueblo todo, se colocó en la Sala de Sesiones previa lectura por el alcalde de la fórmula de consagración del pueblo a la Virgen y unas palabras, terminales del acto, vibrantes de religiosidad, plenas de espíritu y agradecimiento por el gesto que supone el hecho, pronunciadas por el párroco don Manuel Herrera.

La jornada correspondiente a la tarde, casi en su totalidad absorbida por los actos religiosos, congregó en torno a la Patrona, primero en la Iglesia y después en la solemne procesión, a todo un pueblo enfervorizado que, una vez más, rendido ante su Virgen, exteriorizaba su creencia y protección entonando el Santo Rosario y rivalizando en portar a hombros a la Patrona hasta su Santuario.

* * *

El segundo día de nuestras fiestas amaneció con un cielo cubierto de nubes, presagio de lluvia. La misa que, según tradicional costumbre se celebra en el Santuario, congregó en el mismo a gran cantidad de fieles haciendo imposible la entrada a él de todos los que, una vez más, rendían su tributo a la Divina Madre. A mediodía y sobre un circuito de diez vueltas a la Plaza Mayor, se celebró con gran animación, la carrera pedestre en la que tomaron parte tres corredores locales y dos bilbainos, habiéndose adjudicado el primer premio de cien pesetas y copa de la Excelentísima Diputación provincial, el beliforano Martín Ortiz; el segundo de cincuenta pesetas el forastero José Luis Díaz y un tercero de treinta pesetas, el también beliforano José Villar, todos los cuales fueron muy aplaudidos.

Como nos temíamos, la Naturaleza se soltó "el pelo" y, primero en forma de revuelto viento y más tarde en la de lluvia, nos estropeó la jornada vespertina. El partido de pelota entre Cabillo e Ignacio, de Santo Domingo de la Calzada y Titín II y Naldá, de Tricio, se inició bajo los primeros chaparrones de la lluvia que, antes de la mitad del partido, obligó a suspender hasta que el líquido elemento cesara de caer. Reanudado, la superioridad de los de Tricio iniciada desde el principio sobre los de Santo Domingo, tuvo como consecuencia que éstos perdieran quedando en 14 tantos a 24.

La becerrada que, tras el partido había de celebrarse en nuestro coso taurino lidiándose tres bravas reses por aficionados de la localidad, congregaron ante el ruedo a gran número de espectadores que aplaudieron las diversas situaciones cómico-trágico-bufas de nuestros lidiadores. Y con un ambiente de lluvia, despedimos al segundo día de nuestras fiestas con el presentimiento de que el tercero y último de las mismas, se convirtiera en una repetición del bíblico diluvio.

* * *

Ha llovido, en efecto, durante la noche que ha precedido al último de los de fiestas. Sin embargo, y aunque la mañana amenaza lluvia tras de la diana, nos permite asistir a la carrera ciclista y terminarla sin mojarnos. Once han sido los corredores inscritos para esta prueba de cinco vueltas al circuito comprendido entre esta villa y San Miguel de Pedroso. Solamente en la primera vuelta, hemos visto carrera. El que indiscutiblemente ha llevado "el fuerte" de la misma, ha sido el burgalés Agustín Carrasco que mereció ganar la prueba aunque no fué afortunado por haber pinchado. El triunfador real —buen corredor por cierto— fué el también burgalés Teófilo González, seguido de Amando Vicario, Félix Pérez y Agustín Carrasco, todos ellos burgaleses, entrando seguidamente y como corredor local, a quien se le adjudicó premio de 50 pesetas y copa de la Delegación provincial del F. de J. por este hecho, Anselmo Sánchez.

Alrededor de las dos de la tarde y en viaje particular, por complacer los deseos de nuestras autoridades locales y amigos, llegó acompañado de su distinguida esposa, el Excmo. Sr. Don Alejandro Rodríguez de Valcárcel a quienes acompañaban también las señoritas María Eugenia y María Blanca y monísimo niño Juan, hijos del ilustre capitán general, don Juan Yagüe, hijo predilecto de esta villa, señora y señoritas que fueron galantemente obsequiadas con sendos ramos de flores por afiliadas a la Sección Femenina local y siendo todos ellos, distinguidos visitantes, huéspedes de honor de los señores Saavedra-Martínez del Campo, hermanos políticos de la primera autoridad militar de la Región.

Poco después de iniciado el partido de pelota que, en plan de desafío había de jugarse entre Pablito y Titín (de Tricio) y la pareja vasca Espeleta y Chico de Mondragón, apareció en el frontón el señor Rodríguez de Valcárcel, señorita de Yagüe y don Diego Saavedra, todos los cuales fueron recibidos por el público, puesto en pie, con una atronadora salva de aplausos y muestras de simpatía. El partido, interrumpido unos momentos en tanto este acontecía, reanudóse de nuevo prosiguiendo con abrumadora superioridad de los riojanos que no dejaron moverse a los vascos en todo el partido, sosteniendo casi una constante de diez tantos de diferencia en todo el encuentro para culminar en un 24-11 a favor de Pablito y Titín recibiendo éstos, por tanto, de manos del señor gobernador una monumental copa concedida por el excelentísimo señor capitán general.

Aludiremos, por último, a la monumental novillada, cuya reseña esquemática ya se ha publicado en la sección taurina de este periódico. Y diremos, finalmente que un refrigerio servido en la Casa Consistorial en honor de nuestros ilustres visitantes los señores de Rodríguez de Valcárcel, señoritas de Yagüe y tíos, los señores de Saavedra y autoridades, y el continuar incansable de la banda local y dulzaineros, son las últimas notas que consignamos en nuestra reseña.

Las fiestas han acabado y, con ellas y durante las mismas, ni la más mínima alteración del orden. Una nota más a destacar en esta glosa.

RIGONOR

En Covarrubias

Han dado comienzo, con el disparo de cohetes y bombas y volteo de campanas las tradicionales fiestas de la villa, en honor de sus patronos, San Cosme y San Damián.

Hubo, después, hoy, miércoles, solemnes vísperas en la Colegiata y por la tarde, a las siete, tuvieron lugar los primeros bailes, amenizados por la banda de Quintanar de la Sierra.

Mañana, D. m., se celebrará la fiesta principal, y tanto en este día como en los sucesivos se desarrollarán los actos previstos en el programa, que es como sigue:

JUEVES 27

De madrugada, la citada banda, anunciará la solemnidad del día con dianas a las autoridades y al vecindario, con alegres pasacalles.

A las doce, solemne función religiosa con misa, en que oficiará don Rufino Vargas Blanco, párroco arcipreste del distrito, acompañado de ministros, y oración sagrada a cargo del Rvdo. Padre, capellán de Prisiones, don Dámaso Herrero Pérez.

Después de la misa, recepción de autoridades en la Casa Consistorial y en la Plaza de Doña Sancha, el primer concierto musical.

A las cinco de la tarde, las tradicionales vísperas y procesión, presidida por las autoridades, y adoración de la reliquia de los Santos Patronos.

Desde las siete a las diez, y de once a una de la madrugada, baile público en la Plaza de Doña Sancha.

En los intervalos de la segunda sesión de baile se quemarán bonitas piezas de fuegos de artificio, tracas detonantes y disparo de cohetes y morteretes.

VIERNES 28

A las once de la mañana, misa de difuntos, con asistencia de las autoridades locales, ocupando la sagrada cátedra el mismo orador del día anterior.

De una a dos y media, gran concierto musical. A las cinco de la tarde, diversas competiciones deportivas, con sus correspondientes premios en metálico, cuyo anuncio se hará oportunamente.

Seguidamente animados bailes públicos hasta las diez de la noche, y de once a una; quemándose en sus intermedios, otra bonita colección de fuegos artificiales, traca y cohetes nocturnos.

SABADO 29

A las once de la mañana, inauguración oficial de la Biblioteca pública municipal, fundada por el Centro Coordinador de Bibliotecas, dependiente del Ministerio de Educación Nacional y de la Excma. Diputación provincial. A la una, sesión extraordinaria de la Junta local de Ordenación Económica-Social, presidida por el alcalde honorario de esta villa, Excmo. Sr. D. Alejandro R. de Valcárcel. A las cuatro, con asistencia de las primeras autoridades provinciales, inauguración del Servicio de abastecimiento de Aguas y Hogar Rural del Frente de Juventudes y frontón de pelota de la Obra Sindical "Educación y Descanso". A continuación de la inauguración oficial de dicho frontón, se disputarán una copa, donada por el delegado provincial de Sindicatos, entre dos pelotaris vascos y dos burgaleses. De ocho a diez bailes públicos. A las once de la noche, gran verbena en el Frontón de pelota, organizada por "Educación y Descanso". Todas las noches, como final de festejos se bailará la típica, tradicional y popularísima "Rueda chospona", del folklore local.

Vicesecretaría provincial de Obras Sindicales

Taller Escuela de Oficios Industriales de Burgos

Este taller escuela de oficios industriales, dependiente de la Delegación provincial de Sindicatos, organiza el curso cultural y técnico 1951-1952, que dará comienzo previo aviso en los primeros días del mes de Octubre y en horas de cuatro a siete y media de la tarde.

El cuadro de distribución de materias se fija en el tablón de anuncios de este Centro, conforme a las siguientes enseñanzas:

Cultura general.

Educación cívico patriótica.

Comercio: Contabilidad, Taquigrafía y Mecanografía.

Dibujo: Lineal, industrial y topográfico.

Talleres: Mecánica en sus distintas aplicaciones, Forja, Ajuste, Cerrajería y Herrería y Carpintería y Ebanistería.

Las inscripciones se efectuarán todos los días laborables en la Secretaría de este Centro, Calle de Madrid, núm. 31, en horas de siete a nueve de la tarde, pudiéndose matricular para este curso a partir de los doce años, de edad.

Los alumnos de años anteriores presentarán el carnet que ya poseen juntamente con una fotografía. Los de nuevo ingreso presentarán dos fotografías y certificado de estar vacunado, que puede hacerse constar mediante diligencia facultativa extendida en la instancia solicitando el ingreso, cuyo impreso se facilitará en Secretaría.

A los alumnos cuya preparación se considere terminada en los respectivos oficios o profesiones se los extenderá al fin de curso si son también aprobados en Cultura General, el correspondiente certificado de aptitud.

VIVAR DEL CID EN FIESTAS

Con motivo del Patrono San Miguel, se celebrarán solemnes actos religiosos y bailes los días 29, 30 y 1, estrenándose una bolera.

URREZ

El próximo domingo, día 30 del corriente, a las tres de la tarde, tendrá lugar la subasta de la Casa-taberna de esta villa.

El alcalde, *Teodoro Conde.*

TRABAJADOR:

Si sigues imposibilitado para el trabajo al agotar los plazos del Seguro de Enfermedad, comunícale a esta Delegación dentro de los treinta días siguientes, para no perder los beneficios de tu Montepío.

Montepíos Laborales, Miranda, núm. 3.

PERDIDA CUBIERTA

Pirelli 6,50 x 18, trayecto Santa Cruz del Tozo por Masa a Burgos. Gratificarán entrega Agencia Espino.

VILLAFRIA

Los días 27, 28, 29 y 30 se celebrarán grandes fiestas, bailes públicos y partidos de bolos.

****

GUIA FACULTATIVA

F. URRACA
OCULISTA
LAIN CALVO, 17 - TELÉFONO 1311

P. LOPEZ
DIRECTOR DEL DISPENSARIO ANTITUBERCULOSO
Cruz Roja — RAYOS X
Puebla, 2. - Teléfono 2231

JOSE CARAZO
PARTOS Y ENFERMEDADES DE LA MUJER
del Hospital de Barrantes y Cruz Roja
Vitoria, 36 3.º — Teléfono 1591

V. OJEDA CARCEDO
APARATO DIGESTIVO Y NUTRICION
Análisis clínicos. Rayos X. Metabolimetría. Consulta de 10 a 2 y de 3 a 5.
Vitoria, 20, 1.º — Teléfono, 1667

MOISES ARROYO
PIEL Y VENEREAS
Plaza de Prim, 24. — Teléfono, 3267

Doctor VILLA
HUESOS Y ARTICULACIONES
CIRUGIA GENERAL RAYOS X
Calera, 15, 1.º

Doctor de la Cuesta
PULMON Y CORAZON. - RAYOS X
Miranda, 3 — Teléfono 1983

RICARDO CUEVA
GARGANTA, NARIZ Y OIDOS
Vitoria, 17, 1.º dcha. - Teléfono, 1721

DOCTOR GARZON
PARTOS Y ENFERMEDADES DE LA MUJER
Plaza Rey San Fernando 3, 2.º. Tel 1449

Sanatorio de Nuestra Señora de la Blanca
CURAS DE REPOSO
Enfermedades de Medicina general
Pisones, 33. — Tel, 2323. — BURGOS

M. A. Ruiz de Temiño
DENTISTA
San Juan, 63, segundo.

J. GUTIERREZ MANZANEDO
GARGANTA, NARIZ y OIDOS
Especialista diplomado
Madrid, 1, 1.º — Teléfono 2975

M. CALVO PINILLOS
PULMOS, CORAZON. -- RAYOS X
Vitoria, 27, pral.--Teléfono, 3045

J. MARTIN PARDO
Diplomado Escuela Nacional de Tisiología. Ex-jefe Clínica Hospital Militar
PULMON Y CORAZON
RAYOS X — ELECTROCARDIOGRAFIA
Madrid, 14, 2.º — Teléfono, 2406

HERNAEZ MOLINER
ESPECIALISTA DE MEDICINA INTERNA Y NIÑOS
RAYOS X
Calle Santander, 6, 3.º izquierda

G. BAÑUELOS
OCULISTA
DE LOS SERVICIOS DE SANIDAD DEL ESTADO
PLAZA MAYOR, 6º — TELEFONO 1306

Banco de Crédito local de España
ENTIDAD OFICIAL
EMISION CON LOTES 1949
CREADA EN EJECUCION DE LA LEY DE 22 DE DICIEMBRE DEL MISMO AÑO
("B. O. del Estado" de fecha 24 de Diciembre de 1949, página 5.387)
SUSCRIPCION PUBLICA, A TITULO IRREDUCTIBLE
100.000 CEDULAS DE CREDITO LOCAL, DE 1.000 PESETAS CADA UNA, AL INTERES ANUAL DEL 4 POR 100
EXENTAS DE TODA CLASE DE IMPUESTOS EN VIGOR
Amortizables en 50 años como máximo, a la par, o con lotes, mediante sorteos semestrales
Cupones trimestrales de vencimiento 31 de Marzo, 30 de Junio, 30 de Septiembre y 31 de Diciembre.
DE DIEZ PESETAS LIQUIDAS POR CUPON
Los títulos de esta emisión participarán anualmente, hasta su completo reembolso, en dos sorteos de lotes, comprendiendo respectivamente:

SORTEO DE JUNIO		SORTEO DE DICIEMBRE	
Una Cédula reembolsada por ..... Ptas.	100.000	Una Cédula reembolsada por ..... Ptas.	250.000
28 Cédulas reembolsadas, cada una, por "	2.000	27 Cédulas reembolsadas, cada una, por "	2.000

Los sorteos de amortización a la par se efectúan en el mes de Diciembre de cada año.
Por consiguiente, las Cédulas de la presente suscripción participarán en el sorteo de Diciembre próximo, tanto por lo que se refiere al de lotes como al de reembolso a la par.
Las Cédulas amortizadas, con premios o a la par, se pagarán a partir del día 1.º del mes siguiente al del sorteo, sin deducción alguna al amparo de la Ley citada.
Las Cédulas de Crédito Local son admisibles para constituir fianzas y depósitos, en los contratos con la Administración Municipal y Provincial.
Son utilizables para la constitución de fondos de reserva de las Compañías de Seguros.
Son pignorables en el Banco de España y en el emisor.
Fecha de apertura de la suscripción: 28 de Septiembre de 1951.
Fecha de cierre: al quedar solicitados todos los títulos.
Tipo de suscripción: 99 por 100 libre de todo gasto, y por tanto a 990 pesetas por Cédula, cuyo primer cupón será el de 30 de Septiembre de 1951.
Esta emisión ha sido asegurada por los Bancos y Banqueros que se detallan a continuación:
Banco Hispano Americano. Banco Español de Crédito. Banco de Aragón. Banco de Bilbao. Banco Central. Banco de Vizcaya. Banco Urquijo. Banco Mercantil e Industrial. Banco Popular Español. Banco Ibérico. Banca López Quesada. Soler y Torra Hermanos. Banca March. Sindicato de Banqueros de Barcelona. Crédito y Docks de Barcelona. Banco de Valencia. Hijos de Olimpio Pérez. Banco Zaragozano. Epifanio Ridruejo, S. A. Banco Rural. Banco Atlántico. Banco Alfaro. Banco Comercial Transatlántico. Banco Pastor. Banco de Santander. Banco Guipuzcoano. Crédito Navarro. Banco Herrero. Banco de Gijón. Banco de San Sebastián. Banco de la Coruña. La Vasconia. Banco Castellano. Banco Aragonés de Crédito.
También se admiten suscripciones en la Central y sucursales del Banco de España y en la entidad emisora Banco de Crédito Local de España.

M.E.C.D. 2017

Diario de Burgos

Actualidad europea

Gran Bretaña, vista por un periodista español

XI

LA NACIONALIZACION DE LA FE

Por Bartolomé MOSTAZA

La política prevalece en Gran Bretaña sobre lo religioso. Y sospecho que la corriente estatizadora que el laborismo ha impreso a la vida inglesa, constituye no más que la consecuencia de un proceso iniciado muchos años atrás. Desde el día que Enrique VIII "nacionalizó" la fe religiosa de Inglaterra, quedó abierto el proceso estatizador. Entre nacionalizar los transportes y nacionalizar la Iglesia, me parece más grave nacionalización ésta que aquélla.

Todos los inconvenientes que achacan sus detractores a las nacionalizaciones económicas ahora, pudieron habérselos achacado antes a la nacionalización religiosa. Cuentan los viajeros que han recorrido Rusia que los templos allí son muestrarios de las hazañas realizadas por el Kremlin a lo largo de los años: museos de historia rusa. En algo por el estilo ha convertido Inglaterra sus templos más característicos. La abadía de Westminster y la catedral de San Pablo, por ejemplo. Ha desaparecido de una y otra la emoción de lo religioso para ser solamente lugares de turismo. Entran allí a oleadas las gentes como si se tratase de museos. Lo son realmente. Pero no museos de arte religioso o de historia de la Iglesia en Inglaterra, que eso al fin de cuentas tendría su encanto, sino museos de historia cívica del pueblo inglés. La iniciativa piadosa, el sentido profundo de la religiosidad vivida y practicada, la comunión de la fe entre los creyentes de la Iglesia de Inglaterra, se han desvirtuado en mera ceremonia. La fe es espectáculo, en el que incluso pueden hacer de actores los simples fieles, pero no una vivencia profunda. Hablo en términos generales y admito la excepción de las minorías sinceramente practicantes. El país está lleno de templos y monasterios en ruinas. Esto es un indicio de la realidad.

Sucede con la Iglesia de Inglaterra cosa similar que sucedió antes con la Iglesia luterana en Alemania y calvinista en Francia y Suiza. Se ha quedado en su cáscara y se le ha secado el meollo. Esa es, al menos, la impresión que saca el extranjero que, a la hora matinal de las misas o de los ritos de la tarde, penetra en un templo anglicano. Lo halla casi vacío. El Estado ha hecho de la Iglesia nacional una nómina: son funcionarios sus ministros. Y la feligresía se comporta con su parroquia, de la misma manera que los empleados y obreros se conducen con las empresas nacionalizadas, al decir de muchos críticos de ellas: sin excederse del mínimo que se le exige para no ser despedidos de la comunidad religiosa. La intervención estatal —oí afirmar a un canónigo anglicano, que me pareció ciertamente un cura celoso de las almas y hombres muy de Dios— no ha hecho sino quitarle a la Iglesia personalidad y eficacia. El verdadero patrono de la empresa religiosa en Inglaterra no es la Iglesia, no es la jerarquía eclesiástica, sino el Estado. Y así los fieles cumplen al mínimo, cuando cumplen. De 30 millones de anglicanos —y demás sectas— practican su culto solamente 7 millones. Otros diez millones de ingleses son indiferentes.

Los párrocos carecen de auténtica personalidad. Ni siquiera llegan a tener el prestigio y la fuerza que los jueces tienen en su fuero. Pero es que lo único que en Inglaterra sigue siendo de veras libre, incluso de la autoridad del Estado y formando como la osamenta que da arquitectura y verticalidad al pueblo inglés, es su justicia. El juez vale por el verdadero Papa de Inglaterra. Y gracias a ésa independencia absoluta del juez, que hace de las salas de justicia templos de la ley y sacerdotes de ella a los magistrados, sigue siendo Inglaterra una comunidad cívica bien trabada. Ante la vara judicial doblan la cabeza todos los ingleses, del rey al último peón. La justicia y su administrador, el juez, están por encima de todo en Inglaterra: por encima de la Corona y por encima del Parlamento. El credo del pueblo inglés no es la religión precisamente; sino la ley. Y el acatamiento que presta al dogma cristiano, se le presta como a ley y no como a dogma, igual que el pueblo judío. He aquí otro síntoma de la profunda hebraización del alma inglesa. El Antiguo Testamente como el Nuevo son para el inglés la Vieja y la Nueva ley. Los admite porque son sus leyes, esto es: condicionándolos a su carácter inglés, nacional. Por eso la Inglaterra estatal es desde sus más profundos recoveces psicológicos una Inglaterra no católica. Y por eso es su política, como apuntó en otro artículo, un tenaz nacionalismo. Gran Bretaña no es propiamente un imperio, sino una nación colosal. De ahí su colonialismo; ello impone a las dominadas colonias su férula, su ley. Pero no las considera inglesas. Son sus Samarios, que se han "mosaizado", sí, pero siguen siendo pueblo aparte del elegido Israel. Naturalmente, el inglés pasa por el camino, como el judío de la parábola, sin darse cuenta del prójimo herido por los bandoleros.

La nacionalización religiosa, que en su fondo no es más que una caída en el espíritu exclusivista de los fariseos, ha matado en el inglés la caridad, que es como el sentido de la responsabilidad individual y de la iniciativa libre en la conducta. El nacionalizado se comporta como un autómata: hace lo que le obligan exactivamente a hacer, y nada más. Prestando atención a la vida que llevan los ingleses, resalta con violenta evidencia que sólo donde el hombre puede a su talento ejercer la caridad con los prójimos -sean ellos de la raza y aún de la creencia que fueren—, existe legítima, substantiva, redentora y transcendente libertad. La que en muchos pueblos se llama libertad, no pasa de ser un repertorio de autorizaciones. Es un regalo de la ley y no una real gana del hombre.

Pero vuelvo a mi tema. La abadía de Westminster y lo mismo la catedral de San Pablo son como casas deshabitadas. Se ha ido de ellas el Espíritu de Dios. En su lugar está el aire inmóvil del Estado. Panteones de ilustres personalidades (estatuas de políticos, de marinos, de poetas y artistas, de obispos): eso son los dos primeros templos de la Iglesia oficial. Pero de sus hornacicoes, muros y altares han desaparecido las efigies de los santos. El inglés adora a sus héroes y estadistas, a sus poetas y oradores y se ha olvidado de que en los templos se ha de adorar sólo a Dios. Pero adora, porque el inglés sigue siendo, a pesar de todo, un hombre religioso y necesita adorar algo. El respeto que tuvo un día por la Tierra —¡oh prestigio de las cruzadas y explosión apostólica de aquellas abadías medievales!— lo ha traspasado el inglés a la Corona. Su Sínodo episcopal le ha seglarizado en su Parlamento. No carece de significación el hecho de que las sesiones parlamentarias se abran todas con la advocación que al Espíritu Santo hacían los Sínodos medievales. Cinco minutos de rezos. Nadie como el pueblo inglés para variar el fondo de las cosas sin alterarles la forma.

"LA ELECTRICIDAD INDUSTRIAL"
Vitoria, 10. -- Teléfono, 1324

LAS CUPLETISTAS Y LAS SORTIJAS

Por Antonio DIAZ - CAÑABATE

UNO se figuraba que las sortijas habían sido desde su remoto origen un simple adorno, un capricho sin otra trascendencia que su costo. Pues no, señor; no hay tal. La sortija nació como un documetno de identidad. La sortija fué algo así como la fenecida cédula personal de los antiguos. Y también un medio de llevar siempre consigo secretos que fueran verdaderamente importantes. ¿Cuáles podían ser? Por ejemplo, un veneno. Nuestros abuelos del tiempo de Maricastaña eran muy aficionados al veneno. No a tomarlo ellos, naturalmente, sino a darle un poquito a un "andoval" que les resultaba antipático. Por un quitame allá esas pajas se quitaban de en medio a quien les estorbaba echándole en la comida o en la bebida unas gotas de veneno. Y como para administrárselas con gracia se necesitaba aprovechar una oportunidad, llevar el veneno bien encerrado en una sortija, al parecer inofensiva, ayudaba mucho y facilitaba bastante la terrible operación. Otra de las utilidades de las primitivas sortijas consistió en servir de estampilla con la que marcar los documentos para que no se pudiera dudar de su autenticidad. Con la estampilla metida en un dedo no había forma de que nadie sino su poseedor la utilizara. Con que váyanse ustedes fijando en lo aprovechadas que eran las primeras sortijas que en el Mundo han sido.

En cambio hoy no sirven más que para dar disgustos y para saber si una señora o un señor están casados o no, aunque ni muchísimo menos todos los que llevan anillo nupcial se encuentran casados como Dios manda ni todos los que tienen libre del aro de oro el dedo ese de la mano derecha son solteros. Pero, en fin, siempre es un dato a considerar.

Las señoras mantienen el uso de las sortijas más o menos. En los caballeros ha descendido bastante en relación con los años en que uno era jovencito, allá por los comienzos de este empecatado siglo en el que nos ha tocado la china de vivir. Por esta época los hombres lucían sortijas con profusión. Había señor que no podía doblar el dedo meñique de su mano derecha o izquierda porque estaba todo él cuajado de sortijas. Esta ostentación inmoderada de anillos se daba, más que en las clases altas, entre los pudientes de la menestralía. Los maestros de obras, principalmente, es que se pirraban por acumular sortijas y sortijas en todos los dedos que podían. Y no crean ustedes que hacía fec. Tenía cierta gracia aquel espacio de escaparate y desde luego era muy útil para deslumbrar incautos "¡Qué tío, la de dinero que debe de tener; fíjate la de sortijoncios que lleva!" Y a lo peor, todos los sortijoncios juntos valían catorce pesetas mal contadas. Los que se las daban de elegantes mostraban sus manos limpias de alhajas. Los que hacían la competencia con bastante buen éxito a los maestros de obras eran las cupletistas.

¡Qué lástima que hayan desaparecido las cupletistas! Porque estas folklóricas de ahora son el quiero y no puedo. La cupletista fué algo estupendo. Casi ninguna sabía cantar, pero tampoco les hacía falta. Y si vamos a recordar, no precisaban poseer una belleza aunque, claro está, no estorbaba un buen palmito. La cupletista lo único que necesitaba era desparpajo y cuantas más sortijas y alhajas de todas clases pudiera reunir, mejor. Nada de perlas ni de piedras preciosas coloreadas: brillantes que parecían faros por los destellos que irradiaban. Brillantes hasta en los dientes. Y esto no es una exageración mía, pues una tiple, Amparo Pozuelo creo recordar que se llamaba, en un diente se hizo incrustar un brillante y como es natural, para lucirlo a modo se pasaba todo el rato con la boca entreabierta. Esto, a la larga, tenía que resultar molesto. Indudablemente eran más prácticas las sortijas. El manotear para que resplandecieran se podía hacer con poco esfuerzo. Y a fe que las cupletistas manoteaban lo suyo. Pero, eso sí, no manoteaban con el exclusivo fin de airear sus sortijas, sino también para realizar la letra de la canción y además porque los brazos tenían que emplearlos en algo, ya que caídos a lo largo del cuerpo hacía feo.

Hubo una moda de sortijas entre las cupletistas que también se propagó entre la sufrida y asimismo desaparecida clase de tanguistas, que consistía en un redondel de brillantes montado en un aro finito. En el centro de la circunferencia un diminuto rubí o un zafiro y a su alrededor se enroscaban los brillantes. Algunas sortijas de estas ocupaban tres dedos muy a gusto.

El afán de no quitarse jamás las sortijas de encima que padecieron las cupletistas llegaba a extremos de salir a cantar un cuplé vestida de trapera y no por eso dejarse las sortijas en casa. Recuerdo de una que interpretaba un cuplé en el que aseguraba que era un golfillo tremendo y que todas las mujeres se volvían locas por sus pedazos. Y en efecto, iba vestida con unos andrajos en forma de pantalón y camisa. Muy propia. Pero ¡ay!, lo menos seis sortijas como seis soles hacían guiños desde sus dedos y uno del público le chilló: ¡Quítate las sortijas a ver si conquistas tanto, "presumia"! Y ella, sin amilanarse, respondió: "¡Pues porque conquisto las llevo, tonto!".

CADA DIA UNA COSA CURIOSA

También las mujeres pueden ser obligadas a mantener a su ex-marido en caso de divorcio

Los Angeles. -- De acuerdo con una ley firmada por el gobernador de California, las mujeres con medios económicos propios en contra de las que se falle sentencia de divorcio, podrán ser condenadas a pagar a sus esposos una asignación mensual en concepto de alimentos. La medida será aplicable solamente en los Tribunales del Estado de California.--Anco.

De Arte

Hoy, clausura de la exposición de pintura de Luis Sáez

A las ocho de la tarde de hoy será clausurada la exposición de pintura presentada por Luis Sáez en el vestíbulo del Teatro Principal y la cual se ha visto visitadísima continuamente.

Una vez clausurada esta exposición, el joven artista burgalés saldrá hacia Melilla, al objeto de cumplir sus deberes militares adscrito como alférez de Ingenieros en la I. P. S.

INGENIEROS AERONAUTICOS
Academia ICARO
Preparación exclusiva a cargo de Ingenieros aeronáuticos.
Hilarión Eslava, 33, 1.º
Matrícula de 4 a 8. — MADRID.

ANUNCIOS OFICIALES

Alcaldía de Pancorbo

El día 20 de Octubre próximo y hora de las doce, tendrá lugar en la Casa Consistorial la subasta para el arriendo de las obras a ejecutar sobre los cimientos del edificios propiedad del Municipio sito en la calle del General Franco número 25, las cuales consisten en una Escuela de Párvulos, en la planta baja y tres pisos cada uno de ellos para una vivienda con sujección al pliego de condiciones, plano y memoria que se hallan de manifiesto en esta Secretaría.

Pancorbo, 25 de Septiembre de 1951.
El alcalde, *Joaquín Varona.*

HOSPITAL MILITAR DE BURGOS

Existiendo una vacante de "auxiliar administrativo" en este Establecimiento se pone en conocimiento de quien interese puede solicitarla, mediante instancia documentada, hasta las doce horas del día 16 de Octubre próximo. Cuantos datos interesen se facilitarán en la Administración del citado Hospital.

Gran manifestación de duelo en el entierro de los obreros muertos por el derrumbamiento de una casa en Madrid

Ha sido detenido el principal elemento de la banda de falsificadores de Valencia

Gerona. — En una turbina de una fábrica de papel ha sido hallado el cadáver de una mujer que, identificada, resultó ser Antonia Santiago Sureda, de 33 años de edad, natural de Flasa y domiciliada en Gerona. Hasta el momento se ignoran más detalles del suceso.—Cifra.

ASFIXIADA POR EL GAS

Barcelona.— En su domicilio de la calle de Córcega número 487, ha fallecido, a consecuencia de una intoxicación de gas, Carmen Rosich Mestres, de 35 años. Parece ser que cuando se hallaba sola en la casa al preparar una fusión de hierbas, el mal olor que estas producían le causó un mareo que le produjo la pérdida de los sentidos, cuando la espita del gas se hallaba abierta.—Cifra.

FRATRICIDIO

Sevilla.— En Gerena ha sido hallado en una era próxima al pueblo el cadáver del vecino de dicha localidad, Julio Ledesma Bersano. La Guardia civil, después de algunas pesquisas, averiguó que Julio había sido muerto por su hermano José, después de una riña que sostuvieron en la casa de aquél y en la que José, con una estaca propinó a su hermano un fuerte golpe en la cabeza. El fratricida creyó, en principio que su hermano estaba embriagado y se repondrían del golpe recibido, pero pronto se dió cuenta de que estaba muerto. Entonces, auxiliado por un hijo suyo, trasladó el cadáver a las afueras del pueblo, donde le abandonaron. Según declaraciones de José, eran frecuentes las disputas entre los dos hermanos, ya que Julio hacía una vida muy desordenada.

DETENCION DE UN FALSIFICADOR DE MONEDA

Madrid.— Ha sido detenido Andrés Godino Gimeno, principal autor de la falsificación de billetes de 50 pesetas, descubierta recientemente en Valencia, y que se encontraba escondido en el domicilio de su hermano, en la calle de Vicente Bautista número 3, de Madrid. Andrés Godino salió de Valencia hace cinco o seis días y ha cambiado billetes por valor de 75.000 pesetas, en Barcelona, Alicante, Alcazar de Juán y otras poblaciones.— Cifra.

ENTIERRO DE LOS CUATRO OBREROS MUERTOS SEPULTADOS EN UNA CASA

Madrid.— A las cinco y media de la tarde se ha efectuado el entierro de los cuatro obreros que resultaron muertos en el hundimiento de la casa en construcción de la calle Federico Rubio, 99.

Los coches mortuorios salieron del Hospital provincial hasta la necrópolis del Este. El sepelio ha constituido una gran manifestación de duelo. En nombre del Sindicato de la Construcción asistieron don Claudio Martínez, jefe de la Sección Social de dicho Sindicato, así como todos los vocales de la Junta.—Cifra.

Valladolid - Palencia - Burgos - Barcelona
EVIDENCIA DE GARANTIA SUMA
TRANSPORTES POSADAS
TELEFONO, 2333 — CALLE VITORIA, 31

TOROS

LA JORNADA DE AYER

Pozoblanco. — Corrida de feria. Seis toros de Ignacio Sánchez y Sánchez. Buena entrada. Capetillo hizo en su primero una faena valiente y torera, terminando de una estocada. Ovación, vuelta y saludos. En el cuarto entusiasmó a los espectadores, realizando una faena variada y artística, entre las ovaciones del público. Acabó de una estocada. Ovación grande, dos orejas, rabo, vuelta y saludo. Aparicio toreó a su primero con inteligencia y sin poder lucirse por las malas dificultades del toro. Mató con brevedad y fué ovacionado. En el quinto cuajó una buena faena con pases de todas las marcas. Una estocada. Gran ovación, dos orejas, rabo, pata y dos vueltas al ruedo. Antonio Ordóñez hizo una faena pinturera a su primero, pero no tuvo suerte con el estoque. Dió la vuelta al ruedo. En el último hizo una faena variada que el público aplaudió. Terminó de una estocada. Ovación, dos orejas y el rabo y dió la vuelta al ruedo. Los tres matadores salieron en hombros.

—Quintanar de la Orden.— Novillos de Amador Santos, mansos. Montero ovacionado en uno y dos orejas en el otro, Jumiliano discreto en los dos. Peores una oreja en su primero y dos orejas, rabo, pata y salida en hombros en el último.

—Barcelona.— Cuarta corrida de feria en la Monumental, denominada goyesca. Cinco toros de Joaquín Buendía y cinco de Prieto de la Cal, bien presentados todos, bravos los primeros y broncos y difíciles los otros. Lleno completo. Asisten las autoridades. Las carrozas aparecen adornadas y las cuadrillas hacen el paseíllo vestidos al estilo de la época de Goya. Entre el quinto y sexto toro, la Guardia Municipal montada hizo un carrousel que agradó al público.

El mejicano Antonio Velázquez hizo una faena valiente y variada en su primero y oyó aplausos. Cumplió en el otro y volvió a ser aplaudido. Pepe Dominguín estuvo muy torero en sus dos toros y en ambos dió la vuelta al ruedo. Luis Miguel Dominguín hizo en su primero una faena valiente y muy torera. Mató de dos pinchazos, media y descabello. Ovación, vuelta y salida. En el otro colocó banderillas en unión de su hermano. Faena completa, dominadora y artística. Terminó de una estocada y descabello. Ovación, oreja, vuelta y saludo. Manolo González estuvo superior en los dos, entusiasmando al público con su toreo pinturero. Cortó dos orejas en su primer toro y una en el noveno, recorriendo el ruedo en triunfo. Martorell valiente en los dos. Fué ovacionado y dió la vuelta al ruedo.

¡ASOMBROSO!
Ahorre dinero comprando los artículos alimenticios en
LA LONJA CONSERVERA
Compare artículos y precios
Almacén de coloniales. -- Ventas por mayor y detall. -- Fermín Nebreda. Calle Defensores de Oviedo y Miranda (Junto Mercado Sur). -- BURGOS.

SOCIEDAD ESPAÑOLA DE COMERCIO Y CREDITO S. A.
INTERESAMOS REPRESENTANTE EN BURGOS
información y amplias referencias a la Dirección de la Sociedad, en Madrid
Mesonero Romanos, 2

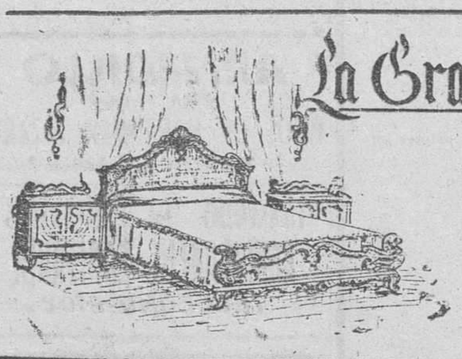
La Gran Bretaña
ALMACEN DE CAMAS Y MUEBLES
Vitoria 11
Teléfono 2309

Amor es ciego, por RUY

—Puedes llevarte éste con confianza: está bien maduro.

TEATROS

AVENIDA

"Fué en Molokai"

El mérito esencial de esta obra radica en su nobilísimo propósito de exaltar la sublime vida del Padre Damián, el "leproso de Cristo", que, consumido en el amor al Crucificado y a los leprosos, dió su vida escribiendo una de las más prodigiosas páginas de la historia de las Misiones.

Puede comprenderse, pues, cuán elevada fué la mira del autor —José Antonio Verdugo— al componer esta comedia dramática, que constituye toda una lección y un auténtico mensaje espiritual. Su emoción religiosa cae sobre el espectador cual lluvia apacible y fecunda que conforta y conmueve.

Analizamos, pues, "Fué en Molokai" como una estampa religiosa, prescindiendo de su valor teatral; pero es justo señalar que posee escenas de intenso dramatismo y que su interés se mantiene sin decaer hasta el final, prendiendo el ánimo en una pura emoción.

El público aplaudió ayer con gran calor haciendo levantar la cortina varias veces después de cada acto, mas bien es cierto que a ello contribuyó poderosamente el excelente trabajo de los actores, digna de todo encomio; singularmente en lo que se refiere a Josita Hernán, Manuel Collado —que encarnó al P. Damián— y Ramón Elías. Un mutis de éste arrancó una de las más fuertes ovaciones de la tarde. Les secundaron con acierto Margarita García Ortega, Carmen Sánchez, Alfredo Muñiz y resto del reparto.

Rviz VALDERRAMA

Exámenes de Estado

Primera relación de aprobados

Ejercicio escrito

1 — 6 — 7 — 10 — 12 —
13 — 15 al 20 — 22 — 23 —
26 al 30 — 32 — 35 — 36 —
39 al 47 — 49 — 51 al 53 —
55 — 59 al 62 — 64 — 65 —
69 — 72 al 76 — 79 — 81 —
82 — 88 — 89 — 92 al 94 —
100 — 105 — 106 — 110 —
111 — 115 — 118 — 121 —
127 — 128 — 130 al 136 —
138 — 140 — 143 al 147 —
153 — 180 al 183 — 185 —
186 — 188 — 197 — 200 —
204 — 206 — 212 al 215 —
217 — 221 — 226 — 232 —
233 — 237 — 241 — 247 —
248 — 251 — 254 — 255 —
257 al 263 — 268 — 271 al
273 — 276 — 277 — 279 al
282 — 287 al 293 — 295 y
298 al 300.

Esta relación comprende de los números 1 al 300, inclusive.

Los ejercicios orales, del 501 al final, tendrán lugar en los días siguientes:

6 de Octubre del 501 al 600
8 " " " 601 al 700
9 " " " 701 al final

Los ejercicios para el Premio Extraordinario de Estado se celebrarán el día 9 a las cuatro de la tarde.

Modesto Ciruelos invitado a exponer en Madrid

Madrid. — A primeros de Octubre tendrá lugar la conmemoración del XI aniversario de la apertura de las galerías de arte "Biosca".

Con tal motivo, la dirección de las mismas organiza una interesante exposición a base de un grupo de pintores: Cossío, Ciruelos, Dalí, Palencia, Gregorio Prieto, Zabaleta, Villa, Alvaro Delgado, Pedro Bueno, Morales, García Ochoa, Eduardo Vicente y Capuleto, todos ellos primeras firmas del arte español contemporáneo.

PASATIEMPO

JEROGLIFICO

¿Quién es aquélla?

MINISTERIO DE AGRICULTURA

Servicio Nacional del Trigo

RED NACIONAL DE SILOS

En el "Boletín Oficial del Estado" de 21 de Septiembre de 1951 se ha publicado el anuncio siguiente:

MINISTERIO DE AGRICULTURA
Servicio Nacional del Trigo

ANUNCIO

Sacando a concurso las obras de construcción de los almacenes de cereales de: Carcastillo, Caseda, Irurzun, Noain, Olite y Peralta, en Navarra; Badarán, Calahorra y San Millán de la Cogolla, en Logroño, y Bahabón de Esgueva, Sotresgudo y Treviño en Burgos.

El Servicio Nacional del Trigo saca a concurso la ejecución de las obras de los almacenes de cereales de: Carcastillo, Caseda, Irurzun, Noain, Olite y Peralta, en Navarra; Badarán, Calahorra y San Millán de la Cogolla, en Logroño y Bahabón de Esgueva, Sotresgudo y Treviño en Burgos, cuyos presupuestos de contrata ascienden a las cantidades siguientes: Carcastillo, 618.872'73 pesetas; Caseda, 511.257'73 pesetas; Irurzun, 589.575'09 pesetas; Noain, 619.351'47 pesetas; Olite, 480.865'78 pesetas; Peralta, 575.580'33 pesetas; Badarán, 458.154'45 pesetas; Calahorra, 418.349'30 pesetas; San Millán de la Cogolla, 394.891'39 pesetas; Bahabón de Esgueva, 487.106'48 pesetas; Sotresgudo, 524.047'28 pesetas y Treviño, 470.125'36 pesetas; admitiendo las proposiciones durante un plazo de 20 días hábiles, a partir de la publicación de este anuncio en el "Boletín Oficial del Estado". Dichas proposiciones deberán ser dirigidas al Ilmo. Sr. Delegado Nacional del Servicio Nacional del Trigo, General Mola 36, Madrid, según el modelo que se acompaña.

Los proyectos, con sus correspondientes pliegos de condiciones facultativas y económicas, estarán a disposición de los señores concursantes en las oficinas de la Sección Red Nacional de Silos del Servicio Nacional del Trigo, sitas en la calle de Serrano número 49, Madrid, todos los días laborables, de diez a doce.

Madrid, 31 de Agosto de 1951.
El delegado nacional,
Alvaro de Ansorena

MODELO DE PROPOSICION

Don ....., con domicilio en ....., calle de ..... número ....., enterado del anuncio publicado en el "BOLETIN OFICIAL DEL ESTADO" el día ....., de ....., de 1951, de las condiciones y antecedentes que se exigen para tomar parte en el concurso a que se refiere, para las obras de construcción de los almacenes de cereales ....., remite alunto su correspondiente proposición.

(Fecha y firma)

TUBOS DE CEMENTO
" " GRES
" " CAOLITA
PLACAS LISAS Y ONDULADAS
TEJA CURVA Y PLANA

MATERIALES DE CONSTRUCCION
J. SANJIAU
(Sucesor de Maximino Rodrigo)
Pisones, 7 y 9. -- Teléfono, 1894

MOSAICO
BALDOSILLA
VERJILLA
CEMENTOS
YESO BLANCO

MOTORES DIESEL ATOS, S. A.
Oficinas: Rambla de Cataluña, 66, 1.º, G. Tel. 27-91-40
Talleres: Viriato, 25, 27 y 29 (Sans) Barcelona.
Fábrica de motores de combustión interna para la Marina, la Industria y la Agricultura. Grupos electrógenos. Grupo moto-bomba para riego. Locomotoras Diesel para minas.

M.E.C.D. 2017