Diario de Burgos

Año LX -- Núm. 18.332 -- Martes 28 de Febrero de 1950 -- Apartado 46 -- Teléfono 2015 -- 50 céntimos

FUNERALES POR EL ALMA DE S. M. EL REY D. ALFONSO XIII

Se celebrarán hoy en El Escorial presididos por el Gobierno

Madrid.--Presididos por el Gobierno se celebrarán mañana a las once y media, en el Real Monasterio de San Lorenzo de El Escorial, solemnes funerales en sufragio de S. M. el Rey don Alfonso XIII (q.s.g.h.).

Las honras fúnebres se aplicarán también por todos los demás Reyes de las dinastias españolas.--Cifra

INAUGURA SUS SESIONES EL CONSEJO NACIONAL DE OBRAS SINDICALES

DIEZ MIL KILOS DE ACEITE DE HIGADO DE BACALAO PARA LOS HOSPITALES DE NIÑOS ESPAÑOLES, REGALO DE NORUEGA

«XIX SALON DE LA MODA ESPAÑOLA» EN BARCELONA

Madrid.—Ha quedado de nuevo abierta al Club la iglesia que los Padres Capuchinos tienen en El Pardo, y que fué destruida por los rojos el año 1936. En una capilla lateral ha quedado expuesto a la adoración de los fieles el famoso Cristo yacente de Gregorio Hernández, una de las mejores y mas notables obras del gran imaginero, salvada de la destrucción. Con motivo de la reapertura se ha celebrado una solemne ceremonia religiosa.—Cifra.

OBSEQUIO PARA LOS HOSPITALES DE NIÑOS ESPAÑOLES

Madrid. — Procedentes de Noruega han llegado 2.400 kilos de aceite de higado de bacalao. Esta partida es integrante de 10.000 kilos que la Asociación noruega de armadores regala a los hospitales de niños españoles.

CONSEJO SINDICAL

Madrid.— En el antiguo Senado se han inaugurado las reuniones del III Consejo asesor nacional de Obras Sindicales, en el que se examinará la labor realizada hasta la fecha. En labor preparatoria se reunieron las comisiones de Trabajo, encargadas de estudiar y dictaminar los informes presentados por las obras de Artesania, Colonización y Cooperación. La primera especifica el grado y medida en que puede realizar su función asistencial. El fin primordial será atender las necesidades económicas de los talleres de Artesania; crear y fomentar el desarrollo de la labor artesana e impulsar toda iniciativa cuyo objeto sea su fomento y desarrollo. La Comisión de Colonización también especifica en qué grado y medida puede realizar dicha obra su función asistencial y propone la creación de unidades económicas le explotación. Por último, la Comisión encargada de la obra de Cooperación estudió en qué medida puede realizar su cometido, teniendo en cuenta la intervención de las organizaciones de tipo cooperativo en el seno de la organización sindical.

En la sesión de apertura ocuparon la presidencia el ministro de Justicia y secretario general del Movimiento, delegado nacional de Sindicatos, vicesecretario nacional de Obras Sindicales, jefe del Montepio de funcionarios sindicales y otras jerarquías.

Después de las intervenciones del jefe de la obra sindical de Artesania y de don Diego Aparisi pronunció un interesante discurso el señor Fernández Cuesta.

"XIX SALON DE LA MODA ESPAÑOLA"

Barcelona.—Con extraordinaria brillantez, se inauguró esta tarde, en la cúpula del Coliseo, el "XIX Salón de la Moda Española", con asistencia de varias autoridades y jerarquías, figurando numerosos modistos de España, Portugal y otros paises, asi como numeroso público, predominando el elemento femenino.

La exhibición de modelos constituyó un éxito, estando todos confeccionados con articulos de fabricación nacional. Este Salón será clausurado el próximo miércoles.—Cifra.

Todos los niños españoles de 1 a 4 años deben estar vacunados contra la difteria. Así se evitarán las madres serios disgustos, cuando no la muerte de su hijo.

WESTERLING HA SIDO DETENIDO EN SINGAPUR

INDONESIA RECLAMA SU EXTRADICION

Singapur.—El capitán Paul Westerling, "El Turco", jefe del Ejército irregular indonesico, ha sido detenido por haber entrado clandestinamente en Singapur.

La detención de Westerling se efectuó a las seis de la mañana, por un grupo de policías. Inmediatamente se informó a los Consulados holandés e indonésico.

INDONESIA RECLAMA LA EXTRADICION

Jakarta.—El Gobierno de Indonesia ha reclamado de la Gran Bretaña la extradición del "capitán renegado holandés" Paul Westerling, para que responda ante los jueces indonésicos por sus actos.

La Agencia United Press añade que es posible que Westerling sea condenado a muerte si los británicos conceden la extradición de Singapur, donde ha sido detenido.

EL CAPITAN WESTERLING DECLARA QUE ES SUBDITO HOLANDES

Singapur.—Ante la policía, el capitán Westerling, alias "El Turco", ha declarado que es subdito holandés y que se acoge a la protección del Consulado de su país.

La policía ha añadido que no tiene noticias de que la familia del detenido se encuentre en Singapur.—Efe.

INTENSA CORRIENTE DE ACERCAMIENTO DEL PUEBLO MEJICANO A ESPAÑA

Esta es la consecuencia del vil asesinato del señor Gallostra

MEJICO.- (Del corresponsal de AMUNCO, José N. CHAVES GONZALEZ).

Un claro movimiento de acercamiento a España en la mayor parte de la opinión pública mejicana, es la consecuencia más destacada del criminal atentado que ha costado la vida al representante de España aquí. El asesinato del señor Gallostra "ha demostrado la urgente necesidad de que se restablezcan las relaciones normales y oficiales entre los Gobiernos de Méjico y Madrid", dice hoy el diario "Excelsior" en un editorial en que afirma enérgicamente que es necesario poner término a la situación actual. "Es indudable que el actual régimen español reune los requisitos primarios de todo Estado", continúa "Excelsior", "y que no existen problemas hondos que impidan la reanudación de las relaciones. Tampoco existen obstáculos de política internacional ni interés de otras naciones amigas que se opongan a este restablecimiento. Llevándolo a cabo, el Gobierno de Méjico indudablemente satisfaria a la mayor parte de la opinión pública de nuestro país y las relaciones entre nuestra República y España serian claras, limpias y ajenas a toda hipocresía".

No es "Excelsior" el único portavoz de estos sentimientos. También el "Universal Gráfico" sustenta la misma tesis y afirma que el asesino Fleitas no ha sido más que un instrumento rojo aprovechado para impedir por la violencia la reanudación de las relaciones diplomáticas entre España y Méjico. Por lo menos, una cosa es clara, según el "Universal Gráfico": que el asesino actuó por órdenes emanadas del "cuartel general" de las organizaciones comunistas de Méjico, "cuartel general", que se encuentra situado presisamente en el domicilio de la llamada "Embajada del Gobierno republicano español", en la calle de Londres núm. 7. Igualmente se han descubierto indicios que complican en el asunto a otros centros comunistas de la capital, así como a destacados dirigentes rojos españoles y a diversos grupos extremistas, unificados bajo la dirección del Partido Socialista Catalán.

Mientras tanto, la opinión pública mejicana y en especial la colonia española sigue bajo la conmoción que le produjo el asesinato. Para mañana, se espera la llegada de los enviados españoles que vienen a hacerse cargo del cadáver y que se encuentran detenidos en Las Azores a causa del mal tiempo. Esta mañana, en la iglesia de Santo Domingo, se han celebrado unos solemnes funerales en los que ofició el Arzobispo de Méjico y a los que asistió la colonia española en pleno y los embajadores de Portugal y el Brasil.

"Aquí, la ley manda y yo me atendré a mi deber", ha sido la única respuesta del juez encargado del caso a las preguntas de los periodistas. Aún no se sabe concretamente si en el procesamiento se considerará o no el asesinato del señor Gallostra como un delito político, pero si se sabe otra cosa: el asesino, que se encuentra internado en la penitenciaria en espera del juicio, tendrá que responder de algunos otros delitos "políticos". En efecto, se ha descubierto que Fleitas Rouco tiene una larga carrera de delincuente, ha sido procesado por robo y falsificación de documentos y tiene pendientes algunas otras cuentas con la Justicia. Por el momento, la Policía Judicial y la Dirección Federal de Seguridad, continúan sus investigaciones que, probablemetne, engrosarán todavía más el "dossier" policiaco de este delincuente "político".

EL JEFE DEL ESTADO RECIBE AL CORONEL MAC CORMICK

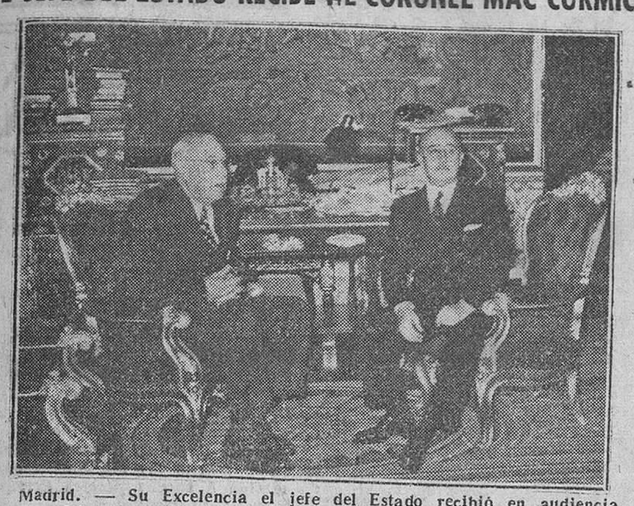

Madrid. — Su Excelencia el jefe del Estado recibió en audiencia especial al propietario del "Chicago Daily Tribune", coronel Mac Cormick, con el que aparece en su despacho del Palacio de El Pardo (Foto CIFRA)

EL SINDICATO MINERO YANKI SE DECLARA "NO CULPABLE" ANTE EL TRIBUNAL QUE LE JUZGA

Empresas y mineros prosiguen sus negociaciones sin conseguir acuerdo

500.000 parados en Pittsburgo por falta de carbón

Washington. — Los delegados de las empresas y de los obreros de las minas de carbón realizan un último esfuerzo para resolver el conflicto antes de que hoy mismo el Sindicato de Jonh Lewis sea juzgado por desacato. Tratan ambas delegaciones de llegar a un acuerdo en materia de salarios, en una atmósfera de optimismo.

Lewis se encuentra en Spring Field, Illinois, donde ha asistido a un funeral por su hermano.—Efe.

NO HAY ACUERDO

Washington. — Después de más de doce horas de continuas negociaciones para resolver la huelga de los mineros de hulla, no se ha podido llegar a un acuerdo.

Mientras tanto, los 372.000 mineros de Jonh Lewis continúan en paro y amenazan con una campaña para cerrar las minas del país. Si continúan desobedeciendo a la orden judicial de volver al trabajo, ponen al Sindicato en condiciones de ser multado por una cantidad importante.—Efe.

AMENAZA DE PARO TOTAL EN LA INDUSTRIA NACIONAL

Pittsburgo. — Más de medio millón de obreros están en paro hoy lunes a causa de la falta de carbón, la mayor que se ha registrado en los Estados Unidos. Según declaraciones de autorizadas personas relacionadas con la industria del país, ésta llegará a su paralización completa esta semana, a menos que el Sindicato de mineros ponga fin a la huelga ilegal que mantiene.

EL SINDICATO VA A SER JUZGADO

Washington.— El Sindicato de mineros unidos será juzgado a las diez de la mañana (hora local), por lo criminal y lo civil, por desobedecer la orden del juez Richmond B. Keech, dada hace dos semanas, ordenando poner fin a la huelga.

El Sindicato podrá ser condenado a pagar una fuerte multa. Una falta similar costó al Sindicato en otra ocasión dos millones cien mil dólares de multa.

SE DECLARAN "NO CULPABLES"

Washington. — El Sindicato minero se ha declarado no culpable cuando el juez federal Keech inició el juicio por desacato a la orden judicial.

Entretanto, las empresas y el Sindicato continúan negociando sobre el contrato, después de no haber llegado a un acuerdo en las conversaciones celebradas la semana pasada.—Efe.

SE CIERRAN LAS ESCUELAS DE INDIANAPOLIS

Indianópolis (Estados Unidos). — La Junta escolar de esta ciudad ha ordenado el cierre de las escuelas debido a la escasez de carbón.—Efe.

Dos audaces robos en París

Durante dos horas estuvieron saqueando las habitaciones de un hotel

París.—Varios ladrones han cometido un audaz robo en la sucursal del "Crédit Lyonais", en la calle de la Madeleine. A las nueve de la mañana, entraron en el banco pistola en mano y después de reducir a todo el personal, uno de los ladrones huyó con tres millones de francos. Desapareció en un coche "Citroën" negro.—Efe.

ROBO EN UN HOTEL

París. — Se ha registrado un audaz robo en un importante hotel del boulevard Estrasburgo. Dos hombres armados de pistolas ametralladoras se presentaron en las habitaciones de lujo ocupadas por A. M. Viguier, y su hija y les obligaron bajo la amenaza de las pistolas a entregar las joyas que poseían y a desvalijar otras habitaciones cuyos dueños estaban ausentes. Se calcula que lo robado asciende a más de un millón y medio de francos. El robo, duró más de dos horas.—Efe.

MAÑANA SE CELEBRARA EN MADRID EL ENTIERRO DE D. JOSE GALLOSTRA

En sus investigaciones, la policía francesa descubre un nuevo depósito de armas de comunistas españoles

Toulousse. — Debido a la actividad desplegada por la policía francesa y como consecuencia de las declaraciones hechas por varios detenidos ha sido descubierto un segundo depósito de armas. Este depósito, de la importancia de otro anterior, estaba enclavado en una granja y contenia numerosas cajas repletas de municiones de todos los calibres y de revólveres. Se ha comprobado que los dos depósitos corresponden a la misma organización de comunistas españoles. La policía se ha incautado de documentos y material de propaganda editado en francés y en español.

La policía continúa sus investigaciones entre los centros comunistas que trabajan en Toulousse y Saint Gaudons. Se calcula en siete las toneladas de armas descubiertas y las municiones de que disponian los comunistas españoles en Francia.—Efe.

EL TRASLADO DEL SEÑOR GALLOSTRA A ESPAÑA

Méjico.— Esta noche saldrá de esta capital el avión que transporta los restos del ministro plenipotenciario de España, señor Gallostra, para su traslado a Madrid. En el mismo viajan el hijo del finado y los señores marqués de Prat y Sánchez Bella, que llegaron el sábado, día 25. El cadáver se transportará al aeródromo desde el Cementerio español en cuya capilla se le ha depositado, concurriendo al acto representaciones de toda la colectividad española de la ciudad de Méjico.—Efe.

MAÑANA SE CELEBRARA EL ENTIERRO

Madrid.— La Oficina de Información Diplomática comunica que mañana miércoles, día 1 de Marzo, a las cuatro y media de la tarde, tendrá lugar el entierro del ministro plenipotenciario don José Gallostra y Coello de Portugal, caído al servicio de España en la ciudad de Méjico. La comitiva partirá del Palacio de Santa Cruz.

HONORES DE GENERAL DE DIVISION FALLECIDO CON MANDO

Madrid. — El "Boletín Oficial del Estado" publicará hoy el siguiente decreto de la Presidencia del Gobierno:

"Teniendo en cuenta las circunstancias que concurrieron en la muerte al servicio activo de España en el Extranjero del ministro plenipotenciario de primera don José Gallostra y Coello de Portugal, y queriendo darle merecido relieve

(Pasa a última página)

El «Litri» y Aparicio soldados de Aviación

Zaragoza. — Los afamados novilleros Julio Aparicio y Miguel Baez "Litri", acompañados de dos oficiales de Aviación, mientras el sargento de Mayoría les rellena sus correspondientes filiaciones, con motivo de su ingreso como voluntarios en el Arma de Aviación, de guarnición en esta plaza.—(Foto CIFRA GRAFICA)

MORRISON ADVIERTE A LOS LABORISTAS QUE SE PREPAREN PARA OTRAS ELECCIONES

AYER FUE RECIBIDO ATTLEE POR EL MONARCA

Londres.--Para el miércoles día uno, fecha en que se reunirá el nuevo Parlamento, el primer ministro británico, Attlee, ha convocado a los diputados laboristas a una reunión urgente, antes de comenzar la sesión, en la Cámara de los Comunes.

Se cree que el jefe del Gobierno pedirá una promesa de lealtad a todos los diputados, ya que si media docena de ellos se mostraran descontentos, podría ser motivo para la caida del Gobierno.

Los observadores políticos dicen que ya existen signos de grandes divisiones entre los seguidores de Attlee en cuanto a la futura política.

BEVIN SE REINTEGRA AL FOREIGN OFFICE

Londres.— Después de varios dias de ausencia, Bevin, ha vuelto esta mañana a su despacho del Foering Office. Como ya fué anunciado ha pasado dos dias en una clinica de la capital sometido a tratamiento médico a causa de la dolencia del corazón que sufre.

REUNION DE DIRIGENTES LABORISTAS

Londres.— El primer ministro Attlee se ha reunido con sus colegas Herbert Morrison, vicepresidente; Lord Addison, lord del Sello Privado; Ernest Bevin, ministro de Asuntos Exteriores y el de Hacienda, sir Stafford Cripp.

Asistió también el ministro de Estado Hector Mac Neil suplente de Bevin y el hecho de que sin ser ministro de primera categoria haya asistido a la reunión hace pensar a los observadores politicos que se le pueda ofrecer un importante puesto en el Gabinete.

¿MAC NEIL, MINISTRO DE COLONIAS?

Londres.— Se afirma en los circulos competentes de esta capital que Héctor Mac Neil, actual ministro de Estado, será nombrado ministro de Colonias, en sustitución de Arthur Creech Jones, que resultó derrotado en las elecciones generales.

Mac Neil ha representado a Inglaterra en las Naciones Unidas y en numerosas conferencias internacionales.

RESULTADOS DEFINITIVOS DE LAS ELECCIONES

Londres.—La situación de los partidos, terminadas las elecciones generales, es la siguiente:

Laboristas, 315; conservadores y asociados, 296; liberales independientes, 1; liberales, 9; nacionalistas irlandeses, 2; presidente de la Cámara, 1. Falta un diputado que será elegido el nueve de Marzo, por fallecimiento del candidato conservador.—Efe.

ATTLEE RECIBIDO POR EL REY

Londres. — El Rey de Inglaterra ha recibido en audiencia al primer ministro, Clement Attlee, a las cuatro de la tarde, hora local, en el palacio de Buckingham.—Efe.

MORRISON DICE A LOS LABORISTAS SE PREPAREN A ELECCIONES "MAS PRONTO QUE TARDE"

Londres. — El viceprimer ministro Herbert Morrison, ha manifestado a los laboristas en las fiestas del jubileo del partido que se preparen para otras elecciones generales "más bien pronto que tarde".—Efe.

ANIVERSARIO DE LA FUNDACION DEL I. N. P.

La Delegación provincial del Instituto Nacional de Previsión ha conmemorado brillantemente el XLII aniversario de la ley fundacional de dicha Institución. El reportaje gráfico que publicamos recoge los planos siguientes: un momento de la audición que en la velada matinal del domingo se celebró en el Teatro Avenida; el delegado provincial del I. N. P., señor Rodríguez Pulido, después de recibir el trofeo "Delegado provincial de Sindicatos"; el Excmo. y Rvdmo. Sr. Arzobispo imponiendo ayer la medalla de plata de la Previsión al procurador en Cortes don Antonio Villaverde Cortezón, funcionario también del I. N. P.; la presidencia del acto en que se efectuó la entrega de condecoraciones y, por último, los señores Villaverde, Alonso (don Justo), Villanueva (don Luis), Sobrino y Diez Navarro, galardonados con dicha Medalla. — Fotos FEDE

HITLER Y STALIN REALIZARON CUATRO GESTIONES PARA FIRMAR LA PAZ POR SEPARADO

Revelaciones del Dr. Robert Kampner

Nueva York.—Cuatro gestiones para firmar una paz por separado entre Hitler y Stalin fueron hechas durante la guerra, según revela hoy el doctor Robert Kampner, ex segundo jefe fiscal en el proceso de Nuremberg, en un artículo que publica en una revista de esta ciudad.

Dice que estas gestiones fueron hechas después del desembarco norteamericano en Africa en 1942, al comenzar la ofensiva de los aliados en Túnez —Primavera de 1943— y en el mismo año a través del Japón y de Suecia. Añade Kempner que el ministro de Asuntos Exteriores del Reich, Von Ribentrop, fué quien apoyó con más entusiasmo la idea de una paz por separado con la Unión Soviética.

Dice finalmente que como Stalin sabia los deseos de Alemania de firmar una paz separada, jugó esta baza en sus negociaciones diplomáticas con los aliados occidentales.—Efe.

PAKISTAN ADVIERTE A LA INDIA

Karachi (Pakistán). — El primer ministro Liaquat Ali Khan, ha advertido hoy a la India que el Pakistán está "plenamente preparado para la guerra" en el caso de que la India la suscite.

Liaquat ha acusado a la India de ser la responsable de los recientes disturbios de clases. Resultaron muertas 221 personas y heridas, 276.—Efe.

M.E.C.D. 2017

AYER

Una de las tragedias de la vida actual, aplicable a "casi" todas las esferas sociales, es el presupuesto familiar.

Llegar al final del mes con la bandera de la nómina triunfante, es hazaña similar a escalar el Galibier en tiempo "record".

Por eso resulta de manifiesta actualidad la historieta que publica "El Correo Español". En él se abunda sobre este motivo de eternas disputas domésticas y se describe su naturaleza con extraordinario ingenio español.

Desde luego, todo el mundo --sobre poco más o menos-- sabe que eso del presupuesto familiar es un nombre que se conserva por respeto a la tradición. Porque dicho presupuesto es una cosa que se presupone va a cubrir las necesidades del mes y, luego, la realidad se encarga de demostrar lo contrario. Veamos un pequeño ejemplo práctico de esto a lo que venimos refiriéndonos.

El marido hace números y, tras mucho cavilar, dice a su mujer:

--Esto no puede ser. Esto no puede continuar así. Lo que yo gano no cubre lo que gastamos. Es preciso hacer algo. ¿Por qué no nos vamos a vivir con tus padres?

--Pero Pepe. ¿no sabes que ellos han tenido que irse a vivir con los suyos.-- B. I.

Aviso de la Casa Hans E. Bahr de Barcelona

Del 1 al 3 de Marzo se encontrará en Burgos en el Hotel Condestable, nuestro Sub-Director de ventas don Antonio López Cabañate. Tendrá sumo placer en atender a nuestra clientela para cualquier consulta sobre nuestros modernos aparatos de electricidad doméstica.

Nuestro Sub-director atenderá solicitudes para nuestra representación en esta provincia.

Tres veces al año

conviene tomar Depurativo Richelet porque beneficia el estado general de las personas afectadas por

+ ENFERMEDADES DE LA PIEL
+ DOLORES REUMATICOS
+ MALES DE LAS PIERNAS
+ ESTADOS CONGESTIVOS

Los efectos purificadores del Depurativo Richelet contribuyen a eliminar los venenos úricos y a normalizar la circulación de la sangre; por consiguiente, desaparecen granos y eczemas, se calman los dolores reumáticos y se corrigen los males del artritismo. Las Sales Halógenas de Magnesio que contiene el Depurativo Richelet estimulan el hígado, tonifican músculos y nervios y aumentan las fuerzas, dando sensación de vida y bienestar.

Depurativo Richelet

60 bis INTEGRAL

Paradistas

CABALLO Postier-Bretón de 5 años y recela de 8 a 9 años, ambos capa negra. Se venden por cesión parada, garantizados. Informes: Zacarías Arce. Hospital del Rey.

ACTUALIDAD BURGALESA

Por el alma de S. M. el Rey D. Alfonso XIII

Hoy martes, día 28, cúmplese el noveno aniversario del fallecimiento de S. M. el Rey don Alfonso XIII acaecido en la ciudad de Roma.

En este motivo, se celebrará en dicho día, en la Capilla del Santísimo Cristo de nuestra Santa Iglesia Catedral y a las doce de su mañana, una misa rezada, terminada la cual, se entonará un responso en sufragio del egregio finado.

CRONICA JUDICIAL

Señalamientos para hoy

AUDIENCIA TERRITORIAL. — Sala de lo Civil. — Juicio de retracto de finca urbana procedente del Juzgado de Primera Instancia de Vitoria seguido por don Basilio Díaz de Sarralde con don Pascual Hierro Bodegas.

Juicio de retracto urbano procedente del Juzgado de Primera Instancia número cuatro de Bilbao, seguido por don Joaquín Uribe Sánchez, con doña María Isabel de Chávarri.

AUDIENCIA PROVINCIAL.—Juicio oral procedente del Juzgado de Instrucción de Miranda de Ebro, contra Josefa Ugarte Ochoa de Retana por el delito de lesiones.

Juicio oral procedente del Juzgado de Instrucción de esta capital contra Eutimio Díez Corral por el delito de robo.

Información militar

ASCENSOS

Infantería.—A coronel, teniente coronel don Luis Gutiérrez Fernández, director de la Biblioteca Militar de la Región, confirmándosele en su actual destino.

Caballería.—A comandante, capitanes don Olegario Domingo Abad y don Jesús López García, del Regimiento Cazadores España núm. 11 y Caja de Recluta número 5', quedando ambos disponibles forzosos en Burgos y San Sebastián, respectivamente.

PENSIONES A PERSONAL CIVIL

Se concede a doña Adela del Peral González, de Burgos, la pensión anual de 6.650 pesetas, como viuda del teniente coronel de Ingenieros don Luis Sánchez Urdazpal; a doña María Pascual Sáiz, de Burgos, la pensión anual de 5.950 pesetas, como viuda del comandante caballero mutilado don Nicolás Santos Martínez y a doña Justina Zayas López, asimismo de Burgos, la pensión anual de 2,550 pesetas, como viuda del teniente de Infantería don Feliciano Izquierdo López. Estas pensiones las percibirán por la Delegación de Hacienda de esta provincia.

Hermandad del Calvario y Santo Entierro

El domingo pasado, en el Palacio Arzobispal, tuvo lugar la primera reunión preparatoria de las procesiones que han de celebrarse en nuestra ciudad con motivo de la Semana Santa. Presidió el acto el abad de la Hermandad muy ilustre señor don Angel Cigüenza, asistiendo representaciones de las parroquias y cofradías.

Rezadas las preces de ritual y leída el acta de la última Junta, que fué aprobada, se dió cuenta del estado de cuentas.

Hizo uso de la palabra a continuación el señor abad de la Hermandad quien, después de hacer resaltar la labor realizada señaló lo mucho que queda por hacer. Hizo historia de las gestiones realizadas para la construcción del nuevo paso del Ecce Homo que sacará este año la Barriada "Juan Yagüe". Señaló el carácter penitencial que siempre, pero de una manera especial este año, ha de tener la Semana Santa y exhortó a todos a trabajar por el mayor esplendor de las procesiones procurando que cada parroquia organice algún acto para que así todos los días de semana tengan lugar piadosas ceremonias.

Se aprobaron en principio las procesiones que venían celebrándose en años pasados además de la de las Palmas organizada por el Frente de Juventudes de la que el asesor religioso señor Labrador dió amplias explicaciones, y se terminó indicando la necesidad de la propaganda, principalmente en la provincia, nombrándose para reemplazar al señor Dorao, fallecido en el pasado año, a don Antonio Díez, de la parroquia de San Gil.

FINISTERRE, S. A.

Compañía de Seguros sobre defunciones, Accidentes, Lutos, Enfermedad y Créditos.

PROXIMA APERTURA DE SUCURSAL EN BURGOS

Sanatorio de Fuentes Blancas

En la tarde del domingo, la Juventud femenina de A. C. de las parroquias de San Lorenzo y San Gil, en un grupo muy numeroso, visitó a los enfermos, con quienes conversó detenidamente. A continuación, los cuadros artísticos de las referidas Juventudes desarrollaron un sugestivo programa haciendo pasar a los enfermos una tarde muy entretenida. En tan simpática velada, con la vocal de Caridad del Consejo, presidieron las presidentas de San Lorenzo, San Gil y San Lesmes. Todas las artistas fueron muy aplaudidas y felicitadas, así como las Directivas y organizadoras de las fiesta, por acto tan ejemplar y por su espléndido donativo de golosinas.

NOTICIAS

CUPON PRO CIEGOS. — El número premiado con 25 pesetas, correspondiente al sorteo del día de ayer, es el 38 y premiados con 2'50 pesetas los números terminados en 38.

CARTELERA DE ESPECTÁCULOS

COLISEO. -- De 5 a 10 y 11 "Al margen de la vida" (no tolerada a menores) y "Te quiero para mí" (tolerada a menores).

AVENIDA. -- De 5'30 a 10, "La sentencia" y "Nunca la olvidaré". A las 11, "La sentencia".

CALATRAVAS. -- De 5 a 1 "Fort Apache", "El coronel Blimp" y "El otro Fu - Manchú" (toleradas a menores).

CORDON. -- De 5 a 1 "Pleito de honor" (tolerada a menores) y "Un americano en la R A F" (no tolerada a menores).

GRAN TEATRO. -- De 5 a 1 "Pasión inmortal" y "Treinta segundos sobre Tokio" (toleradas a menores).

REX. -- De 5 a 10 "Tarjeta de visita" (no tolerada a menores) y "San Diego, te quiero" (tolerada a menores).

SALA DE FIESTAS (Gran Teatro). Conciertos, bailes y atracciones.

FARMACIAS DE GUARDIA.—Hoy prestarán servicio de guardia las farmacias de los señores siguientes:

Martín Ortega, Plaza de Prim 8 y Pérez García(Molinillo, 2.

HACIA LA VIDA BARATA
POR ARTICULOS BARATOS

ALMACENES GULVA

— Sección CASA DE SALDOS —
Plaza de Vega

LETRAS DE LUTO. — En nuestra ciudad ha dejado de existir, a los 41 años de edad, la virtuosa señorita Elisa del Campo Bárcena, hermana de nuestro querido amigo el M. I. Sr. D. Abilio del Campo, canciller secretario del Arzobispado, a quien con tan triste motivo testimoniamos nuestro expresivo pésame, que hacemos extensivo a su afligida madre doña Francisca Bárcena y hermano don Adeanedo, agente del Cuerpo General de Policía y también estimado amigo nuestro, así como al resto de la familia doliente.

—Asimismo falleció ayer a la avanzada edad de 89 años el señor don Policarpo Arnáiz Melgosa, empleado jubilado de la Compañía de Aguas.

Reciban el testimonio de nuestra condolencia sus atribulados hijos don José María, del comercio de esta plaza y particular amigo nuestro y doña María Concepción, hijos políticos, nietos y demás deudos del finado.

SEÑORA:

Una llamada telefónica a

NORTE BRILLANTE

le facilitará, sin compromiso, precios para acuchillado y encerado de su piso.

"BOLETIN OFICIAL DE LA PROVINCIA".—El "Boletín Oficoial de la provincia", publica en su número de ayer, entre otras cosas, lo siguiente:

Gobierno Civil.— Circular autorizando a don Mariano Aguilar Gonzalo, para que por el guarda jurado del vedado de Quintanapalla y Hurones, puedan colocarse preparados de estricnina para el exterminio de animales dañinos.

Edicto convocando elecciones parciales para designar los componentes de los Ayuntamientos de Huerta de Arriba y Valle de Valdelaguna.

Continental Auto, S. A.

a Bilbao el día 12
Salida de Burgos, 7 mañana
Salida de Bilbao 23 noche
Precio billete 70 pesetas

OBSERVACIONES METEOROLOGICAS.—Correspondientes al domingo:

Barómetro: A las siete de la mañana, 680,6; a las dos de la tarde, 684,4; a las siete de la tarde, 683,3.

Termómetro: Máxima, 8'6 a las 15'30; mínima, 4 a las 24.

Dirección y velocidad: A las siete de la mañana, W—7'2 Kms.; a las dos de la tarde, NW—7'2 Kms.; a las siete de la tarde, N—3'6 Kms.

Correspondiente al lunes:

Barómetro: A las siete de la mañana, 686'7; a las dos de la tarde, 686,7; a las siete de la tarde, 687,3.

Termómetro: Máxima, 10'4 a las 16'15; mínima, 1'0 a las 5.

Dirección y velocidad: A las siete de la mañana, SW—3'6 Gms.; a las dos de la tarde, SW—7'2 Kms.; a las siete de la tarde, N—3'6 Kms.

Recorrido 140 Kms.

Ha regresado de Barcelona con la colección de vestidos para primavera y verano, la modista Blanca Bilbao.

NUEVO DONATIVO DE LA "PEÑA CIDIANA". — Nuevamente la burgalesísima "Peña Cidiana" nos ha remitido un donativo de 100 pesetas, con destino a fines benéficos, cantidad que esta vez destina a conjugar las necesidades económicas del Hospital de San Juan y Casa Refugio.

OLEINA - ESTEARINA

Fabricado por LIZARITURRY Y REZOLA de San Sebastián
Pedidos y condiciones:
Viuda de Francisco Alcalde
Héroes Alcázar, 3. Teléfono, 2505
BURGOS

REGISTRO CIVIL

NACIMIENTOS

Antonio-José Rodríguez Medel Pascual, Angel Renés Vallejo, Ana Rosa Moore Herrero, Isabel Díez Rodríguez, María Gil Martínez, Modesto Arias Petucha y María Jesús Sáiz Fernández.

DEFUNCIONES

Carlos Ruiz Gómez, de Villamartín de Sotoscueva, 73 años, Casa de Caridad.

Miguel Marcalain Lara, de Arisoleiana (Navarra), 24 años, Seminario de San Jerónimo.

Lucilo Alcalde Sáiz, de Revillarruz, 36 años.

Fallecimiento de un ilustre burgalés

Roma.— Ha fallecido en esta ciudad el Reverendísimo Padre Nicolás García C. M. F. natural de Hormicedo, provincia de Burgos.

El ilustre finado fué provincial de España, y después Superior General por espacio de veinticinco años de la Congregación de Misioneros Hijos del Corazón de María. El Generalísimo Franco le había concedido la Gran Cruz de Isabel la Católica en premio a sus relevantes servicios religioso-patrióticos en América y Africa. Poseía también otras preciadas condecoraciones otorgadas por distintas naciones americanas.

Yoghourt Mayté

350 PLAZAS

Agentes Judiciales 21-40 años. Ultima oposición obtuvimos número 1 y muchísimas plazas. Exámenes en Burgos y otras capitales. 120 plazas Agentes de Policía, 20-35 años, con 12.200 pesetas. Contestaciones. Regalamos programas ambas oposiciones con información completa.

ACADEMIA CABALLERO
Calle Santa Bárbara, 4 — MADRID

AGRICULTORES

Precisamos terrenos acogidos a las disposiciones ministeriales APTOS PARA RESERVAS, con destino al consumo de boca de nuestros obreros industriales. Escribir con detalles de hectáreas y productos a LESAN. Apartado 301. SAN SEBASTIAN.

Ferias en Miranda

La empresa Soto y Alonso establece un servicio de ómnibus el día 1.º de Marzo para asistir a la Feria.

Salida de Burgos 7,30. Regreso de Miranda 8 noche. Billetes: Taquilla número 6, Estación de autobuses.

BURGOS HACE 30 AÑOS

Del DIARIO DE BURGOS correspondiente al viernes. 27 de Febrero de 1920.

La Junta directiva de la Hermandad del Calvario y Santo Entierro ha publicado el acostumbrado folleto en el que suele dar cuenta a los suscriptores de sus ingresos y gastos y el cual lleva como prólogo un artículo en el que entre otras cosas se dice que pasan de 4.700 pesetas los ahorros que tiene la Hermandad en Caja, pero que muchas de esas pesetas han sido ofrecidas con destino a la adquisición del Paso de la Santa Cena, ideal que viene persiguiéndose desde hace tres o cuatro años.

En dicho artículo se hace un llamamiento a la generosidad de los fieles para que contribuyan con sus aportaciones a la compra de tan grandioso paso.

-- Por la "Unión de Damas al Sagrado Corazón de Jesús" se han recaudado en todas las diócesis a beneficio de los desgraciados niños de la Europa Central, 18.000 pesetas.

-- Mañana, a las siete y media, contraerán matrimonio en la iglesia de San Gil, don Rufino Sauco Sedano con doña Victoria Jaúregui.

-- La temperatura máxima de hoy fué de 11'2 a la sombra y la mínima a la sombra de 5'2.

VIDA CATOLICA

SANTORAL

SANTOS DE HOY

Santos Macario, Rufino, Justo, Teófilo, Cayo, Serapión, mrs., Román, ab.

Misa, con rito simple y color morado, de la feria, segunda oración A cunctis, tercera Omnipotens, cuarta Et fámulos. Al final oración sobre el pueblo.

SANTOS DE MAÑANA

Témporas. El Santo Angel de la Guarda.Ss. Rosendo, ob., León, Donato, Antonina, Adrián, mrs., Albino, ob.

Misa con rito simple y color morado de la feria de las Témporas, segunda oración A cunctis, tercera Omnipotens, cuarta Et fámulos.

CULTOS

HOSPITAL DEL REY.—Solemnes cultos en honor del Santo Angel de la Guarda, titular de la Iglesia, en los días 28 de Febrero y 1 y 2 de Marzo.

Hoy, a las siete y media de la tarde, vísperas solemnes.

Mañana, fiesta del Santo Angel, a las once de la mañana, solemne misa en la que predicará el doctor don Domiciano Pérez Lerones, profesor del Seminario diocesano.

Día 2, a las once de la mañana, solemne funeral por los hermanos difuntos.

ESCLAVAS DEL S. CORAZON DE JESUS

Las Religiosas Esclavas del Sagrado Corazón de Jesús tienen el gusto de invitar a todas sus amistades, especialmente a las Adoradoras del Santísimo y Congregaciones Marianas, al solemne Magnificat que se cantará antes de la Reserva, asimismo solemne, en acción de gracias por el primer centenario del nacimiento de su Fundadora, la Venerable Madre Rafaela María del Sagrado Corazón de Jesús, el día primero de Marzo, miércoles, a las seis y media de la tarde.

Círculo Católico de Obreros

Hoy conferencia del P. Mendoza

Hoy a las ocho de la tarde en el Salón de actos del Círculo Católico de Obreros, tendrá lugar la conferencia semanal del cursillo organizado por esta entidad. El tema de la disertación será "Vida cristiana del trabajador".

Por ausencia de don Julio Conzalo Soto, su conferencia anunciada para hoy se traslada a la semana próxima.

Libros a plazos

Cuentas corrientes de librería -- Condiciones excelentes. Ninguna clase de recargo. Plazos mínimos 25 pesetas mensuales. Solicite condiciones:
DIONISIO MARTINEZ
Ciruelos de Cervera
(Burgos)

CRISOL

Solamente una marca que, como AEESA, ha concentrado durante medio siglo todos sus esfuerzos en desarrollar la industria frigorífica, puede ofrecer una instalación de categoría y de técnica perfecta, con una seguridad de trabajo absoluta.

Exija, pues, una instalación proyectada por AEESA, con maquinaria genuina AEESA. Es la mejor protección de sus intereses.

ANGLO ESPAÑOLA DE ELECTRICIDAD, S. A.

REPRESENTADA POR:
RAMON VIZCAINO, S. A.
P.º Duque de Mandas, H. SAN SEBASTIAN
Agente en Burgos: ANICETO ANTON, Huerto del Rey, 12-14. Tlfno. 2443. BURGOS

✝

EL JOVEN

Esteban Moreno Antón

Falleció en Roa de Duero, en el día de ayer, a los 18 años de edad después de recibir los Santos Sacramentos y la bendición de Su Santidad

Q. E. P. D.

Sus apenados padres, don Mariano y doña Eulogia; hermanos, Antonio y Maribel; abuela doña Mercedes Moradillo; tíos, primos y demás familia

Al participar a sus amistades tan sensible pérdida, ruegan una oración por el eterno descanso de su alma y la asistencia al entierro, que tendrá lugar hoy, día 28, en Roa de Duero, así como al funeral que se celebrará mañana, día 1.º, en la Colegiata de Santa María, por cuyos actos de piedad les anticipan las gracias.

Roa de Duero, 28 de Febrero de 1950

ANUNCIOS ECONOMICOS

Arriendos

SE DESEA casa amueblada Junio y Julio. Vitoria 18, primero.

Automóviles y accesorios

COMPRARIA coche turismo hasta once y diecisiete caballos. Ofertas: Modesto Beyero. Cervera de Pisuerga (Palencia).

CAMIONETA 3 toneladas compro. Luis Zuazo Granja. Santo Domingo Calzada (Logroño).

VENDO taxi "Peugeot 301'11 caballos, bien de otdo, trabajando buena parada. Esteban de Frutos, Santa Lucía 46, entresuelo derecha, Valladolid.

PARTICULAR vende furgoneta estilo "Rubia", 9 H.P. cupo gasolina, carga 600 kilos, ruedas nuevas a prueba. Razón: Vitoria 22-24 "Pensión Venancia".

TAXIS impecable trabajando en la plaza Auxiliar del automóvil.

COCHE Ford. 17 caballos descapotable. Auxiliar del Automóvil.

CAMIONES Ford. 17 caballos, palier flotante, rueda gemela Appel Blit. 21 caballo, 3 H-C. 28 caballos, propios para gasógenos. Auxiliar del Automóvil.

GASOGENOS Auxiliar del Automóvil. Molinillo 17. Teléfono 1876.

SE VENDE o cambia "Chevrolet", 4 toneladas, palier flotante, frenos hidráulicos, por furgoneta 800 a 1.500 kilos, para tratar en Burgos Gestoría Espino. Defensores de Oviedo, 9.

FURGONETA vendo o cambio por coche. Fuente. Aptdo. 8. Herrera Pisuerga (Palencia).

COMPRO moto o coche pequeño. Vicente Tobar en Salas de los Infantes.

Colocaciones

SE NECESITA muchacha sepa cocina. Buen sueldo. Teléfono 1579.

SE NECESITA muchacha formal, buen sueldo. San Juan 65, 1.º, derecha.

SE NECESITA chica buenos informes, buen sueldo. Vega 27, bajo.

SE NECESITA guarda para ganado mayor. Para tratar: Ayuntamiento de Estépar.

NIÑERA formal se necesita. Razón: Bombonería Ideal. Calle Vitoria.

SE NECESITA pastor ganado lanar. Tratar: San Pedro y San Felices, 39.

SE NECESITA muchacha de limpieza con buenos informes: Héroes del Alcázar 3, 2.º, izquierda.

NECESITO chica mayor. Hospital del Rey, Franco Pérez.

PERSONA relacionada ramo reparación calzado precisa para representación exclusiva. Escribir Orquín, Daoiz y Velarde, 9. Barcelona.

Compras y ventas

FRUTALES inmejorables. Francisco Calle, Covarrubias. Despacho en Burgos. Martínez del Campo, 10.

POLLITOS de un día Leghorn. Granja Roldán, Tudela (Navarra). Alta selección. Véalos y confiará pedidos a Santiago Rueda. S. Vitores, 14, o Calzados Luis. A. Bonifaz, 12.

VENDO por traslado 17 pollas en plena postura, sanísimas, muy baratas. Plantío 8 "Capiscol". Ferrero.

MAQUINAS de hacer punto. Venta y enseñanza, accesorios, agujas y reparaciones. Fernán González 35, bajo.

VENDO 350 chopos en pie, en Escuderos. Para tratar en Santa María del Campo con Adolfo Esteban.

HERREROS vendo el mejor carbón de fragua "garbanzillo" Camino de la Plata, número 1, teléfono 2455.

VENDO torno mecánico un metro motor acoplado, ocasión. Defensores de Oviedo, 7, bajo.

VENDO de ocasión motores gasolina dos y cinco H. P. Defensores de Oviedo 7, bajo.

COMPRAMOS máquinas segunda mano fotográficas. Avellanos 1, primero izquierda.

VENDO dos incubadoras perfectas P. H. de 300 huevos. Felipe Barriuso. Merendero Miraflores.

TUBOS de cemento. Fábrica, Santa Clara, 57, Puente Careaga.

POLLITOS. Los mejores y más sanos, de Granja Ebro, Leghorn, Castellana Frat, sus encargos grandes y pequeños, a Felipé Barriuso, Merendero Miraflores. Tlfono. 2901.

POLLITOS todos los días los mejores. Granja Avícola "San Benito". Aparicio Ruiz, 12 (Detrás Audiencia).

POLLITOS recién nacidos, salida diaria. Incubadora Castellana. San Gil 8.

PARA bar - restaurante vendo inmejorable mostrador alpaca, divisible, barato Pescaderías Carmen.

VENDO máquina "Singer" cosiendo bien, barata. Nuño Rasura 20, primero.

SIERRAS cepilladoras universales, tornos, taladros, herramientas bombas "Prat". Comercial distribuidora de maquinaria. San Pablo, 13.

VINOS, aceites, maquinaria moderna, perfeccionada para elaboración. Ultimos modelos. Marrodán Rezola. Lda ingenieros. Logroño.

COLMENAS movilistas "Perfección", fuertemente pobladas vendo. Moneda, 5, tercero, izquierda.

VENDE sesenta millares de teja curva de buena calidad y coción. Gerónimo Jubete. Saldaña (Palencia).

CAJA caudales, vendo ocasión, altura 1'50. Arco del Pilar 10. Sastrería.

VENDO remolque bicicleta, económico, buen uso. Informes: Huelgas 24, tercero. Beictia.

VENDO radio nueva 5 lámparas. Puebla, 23, 5.º

GRUPOS electrógenos. Motores Diesel, gasolina y gasógeno. Alternadores nuevos, garantizados. Elu - Maquinaria Eléctrica. Carmelo Gil 4, Bilbao.

POLLITOS, Leghorn Bhode. Granja María Victoria. Avenida Cataluña, 110. Zaragoza.

Enseñanzas

POLICIA. Edad 20 a 35 años. Preparación oposiciones. "Moneda, 13, primero."

PROFESOR inglés, francés, portugués. Traducciones, clases colectivas y domicilio. Informes: esta Administración.

TRADUCCIONES inglés, francés; clases inglés. Informes: esta Administración.

Fincas

14.500 pesetas, vendo piso tres habitaciones. Plaza Capitanía. Prigo. Moneda, 16.

CASCO Burgos vendo 24 fanegas, coto redondo, pesetas 360.000. Prigo.

PISO principal, cuatro amplios dormitorios, etc., libre, vendo por San Pablo, 45.000. Prigo. Moneda, 16.

VENDO o cambio piso libre confortable, nuevo céntrico. Informes: esta Administración.

DESEO piso libre, mínimo cinco habitaciones, 60.000 pesetas, trato directo. Ofertas esta Administración.

SE VENDE un piso, con cuatro habitaciones, llave en mano, pesetas 36.000. Razón: Trinidad núm. 18, habitación núm. 10.

EN EL pueblo de Villalain, cerca de la carretera se vende una casa de gran amplitud y sólida construcción. Tratar Marcos Gallo.

VENDENSE. Doscientas veinticinco fanegas sembradura buena calidad, casa, pajar, bodega. Puebla, 35, segundo.

VENDO barato piso libre, bien situado, 4 habitaciones, despensa y bonito hall. Otros muy económicos. Sáenz de Santa María. San Juan, 65.

VENDO pisos libres, 6 habitaciones, cocina y despensa, 53.000 pesetas. Razón: Vadillos núm. 6, entresuelo, izquierda.

MARTINEZ vende de ocasión casita individual libre, cuatro grandes habitaciones, más servicios y 1.000 metros de huerta o solar, todo 55.000 pesetas. Santander, 12.

Ganados y aperos

VENDO dos vacas media producción, burra tres años, hermoso ejemplar, rodillo y grada. Palazuelos de Muñó. Moisés Martínez.

VENDO carro varas de dos caballerías, construcción Borja. Zaragoza. Santa Clara 14, bajo.

VENDO dos vacas de cinco años. Tratar Amancio Gil. Hontoria la Cantera.

PARA toda clase de ganados, Engorde Castellano.

LABRADORES: El abono de más rendimiento, para labradores de remolacha, viñedos y huertas es el abono orgánico, producido en la Estación Municipal Trituradora de Basuras. Precio 50 pesetas tonelada, puesta sobre vagón estación Bilbao. Se suministra a granel y por vagones completos únicamente. Pedidos a "Ibarra y Arrieta, S. L." Recladeberri número 16, Bilbao.

VENDO dos vacas recién paridas, primero y segundo parto y buena partida palomina. Utpikno Escribano. Pedrosa del Príncipe.

SE VENDE vaca holandesa, parida. Amando Bengoechea. Salas de los Infantes.

Huéspedes

SE DESEAN huéspedes, sitio céntrico. Informes: esta Administración.

SE ALQUILA habitación amplia, para caballero o señorita. Informes: esta Administración.

SEÑORA sola admite uno o dos amigos, comer por su cuenta. San Isidro, tienda "El Montañés".

CASA particular doy pensión tres amigos o dormir. Informes: esta Administración.

SE ALQUILA una habitación derecho cocina. Santa Ana 22, segundo.

CEDO habitación dos camas dormir o derecho cocina. Llana de Afuera 11 cuarto.

CASA particular desea dos amigos dormir o pensión completa. Razón: Puebla 35, tienda.

SE ALQUILA dos habitaciones con derecho cocina. Briviesca 20, cuarto.

CEDO habitaciones amuebladas, derecho cocina o pensión completa. Razón, Administración.

SE ALQUILA una habitación, amueblada con derecho a cocina. Diego Laínez, núm. 10, tercero, izquierda.

CEDO habitación derecho cocina. Santa Dorotea 30, segundo, izquierda.

Pérdidas

EXTRAVIO el día 20 vaca tudanca vieja, oscura, herrada y con cuernos abiertos. Avisar al Ayuntamiento de Luena (Santander). Se gratificará.

PERDIDA de pulsera de cadena de oro con nombre grabado y medalla colgante. Se gratificará a quien la entregue. Calle Madrid, 20.

Traspasos

FRUTERIA céntrica, 3.500 pesetas, poca renta, traspaso. Prigo. Moneda, 16.

OPORTUNIDAD: En ciudad del Norte traspaso por ausencia alamcén coloniales acreditado, mucha clientela y traspaso además magnífico local con oficina montada en Irún. Informes: esta Administración.

SE TRASPASA tienda vinos y comestibles, sitio céntrico. Informes Ignacio Palacios, S. A.

TRASPASO pensión céntrica, muy acreditada, poquísima renta, precio ocasión. Cantero, Concepción, 2.

MARTINEZ traspasa local garaje, verdadera ocasión renta baja. Santander, 12.

TRASPASO local Rey Don Pedro, amplio escaparate, libre, propio cualquier negocio. Informes: Arco del Pilar 10. Sastrería.

TRASPASO por ausencia comestibles y frutas, con vivienda. Informes: Cid, 20, bar.

Varios

VIDES americanas. Injertos y barbados. Precios rebajados. Amalio García Tomé. Villacidaler

FOTOGRABADOS. Encargos en TALLERES GRAFICOS "Diario de Burgos", Vitoria, 16.

SE HACEN copias a máquina. Llana de Afuera 13, habitación 4.

HIPOTECAS largo plazo poco interés. Hergon, José Antonio, 55, Madrid.

DIONISIO Martínez, agente para los préstamos de Dogoca y Hergón informa gratuitamente a los propietarios de casas, tierras de secano, regadío y a los de solares que quieran edificar. También se informa a propietarios de fincas hipotecadas que deseen cambiar por otra de esta Compañía para mejorar las condiciones. Informes: Dionisio Martínez. Ciruelos de Cervera. Burgos.

MODISTA en casa se ofrece. Calvo Sotelo. 11, 1.º (frente Casa Cordón).

EMIGRANTES Venezuela, Argentina, etc., amplia información. Precio documentaciones, pasajes, suelos, coste vida, negocios, "Miravalles", Fruela, 6, primero, Oviedo.

TOS, catarros, bronquitis, tuberculosis, con Pectobronquil.

CHAMPIÑONES de París gane dinero con cultivo setas domicilio. No precisan conocimientos especiales. Compro producción. Envíe sobre con dirección y sello. Escribir núm. 9921, Vergara 11. Barcelona.

MODISTA se ofrece. Briviesca 26, cuarto, izq.

M.E.C.D. 2017

Solemnes actos conmemorativos del aniversario del Instituto Nacional de Previsión

Fueron presididos por las autoridades

Conforme teníamos anunciado, la Delegación provincial en Burgos del Instituto Nacional de Previsión, celebró el domingo y lunes últimos, con brillantes actos el XLII aniversario de la ley fundación del I.N.P.

A las doce de la mañana del domingo tuvo lugar en el teatro Avenida una función artístico-musical organizada por la Jefatura provincial de "Educación y Descanso", con motivo de la entrega al grupo de empresa del "Instituto Nacional de Previsión del Trofeo "Delegación provincial de Sindicatos, 1949".

Un público numerosísimo ocupó materialmente el salón, asistiendo a la velada representaciones y productores de las distintas empresas burgalesas. En primer término se procedió a la entrega de premios a los agraciados en el concurso literario-humorístico convocado por el Grupo de Empresa del expresado organismo, los cuales desfilaron ante la tribuna presidencial, recibiendo sus respectivos premios de manos del delegado provincial del I.N.P. don José Luis Rodríguez Pulido, vicesecretario provincial sindical de Ordenación Económica, don Tomás Escolar y otras jerarquías, mientras el público dedicaba a los agraciados cariñosos aplausos.

He aquí la relación de los premiados:

Guión radiofónico.—Desierto. Se concedió un accesit de 50 pesetas al lema "Ser o no ser", de Juan José Ruiz Rojo.

Concurso literario.— Premio extraordinario al lema "Castillo", de Juan José Ruiz Rojo; primer premio de 150 pesetas, al lema "Cabalgad, Cid, el buen Campeador" de don Emilio Giménez Heras; segundo premio, de 100 pesetas, al lema "Militi Rodici", de don Teófilo Pérez Rey; accésis de 25 pesetas al lema "Rudericus Campidoctor", de don Joaquín Codón.

Concurso humorístico.— Primer premio de 75 pesetas, al lema "Romeo y Julieta", de Enrique Bonet; segundo premio de 50 pesetas al lema "Iracundia" de don Emilio Giménez Heras.

Concurso de chistes.—Primer premio de 50 pesetas al lema "Jajajá" de don Francisco Triana.

Efectuada la entrega de premios se inició la fiesta a cargo de la rondalla del grupo de empresa de la "SESA" que interpretó un escogido programa, desarrollándose éste con arreglo al ya publicado en nuestro número del pasado sábado.

El público siguió con vivísimo interés todas y cada una de las partes de la velada, premiando con calurosos aplausos a cuantos tomaron parte en la misma.

Finalmente, el vicesecretario provincial sindical de Ordenación económica, don Tomás Escolar, en nombre del delegado provincial ausente de Burgos hizo entrega del "Trofeo Delegado provincial de Sindicatos 1949", al delegado del I.N.P. don José Luis Rodríguez Pulido.

Este dirigió unas palabras de agradecimiento a la organización sindical y cerró el acto el grupo de danzas de la Sección Femenina que ejecutó cuatro escogidos números.

SOLEMNE MISA EN SAN LESMES

Otro de los actos organizados por el Instituto Nacional de Previsión, para conmemorar el XLII aniversario de su fundación, fué una misa solemne en sufragio de los funcionarios y colaboradores del mismo fallecidos y que tuvo lugar en la parroquia de San Lesmes, a las once y media del día de ayer. El solemne acto religioso fué presidido por los Excmos. Sres. Arzobispo, gobernador civil, presidente de la Diputación, delegados de Hacienda y del Trabajo, coronel señor Ramos, en representación del gobernador militar y delegado de Montepíos y Mutualidades Laborales que fueron recibidos por el delegado provincial de Instituto y que ocuparon lugar destacado al pie del presbiterio, haciéndolo el señor Arzobispo en su trono acompañado del señor cura párroco y del vicesecretario de Cámara.

También asistieron el secretario del ministro de Justicia señor Villaverde, señorita inspectora jefe de Primera Enseñanza, jefes de la Sección Administrativa de Primera Enseñanza, Correos, Telégrafos y Teléfonos y comisario, señor Santamaría y todos los empleados y colaboradores del Instituto.

Celebró la misa, ayudado por dos empleados, el M. I. Sr. D. Abilio del Campo asesor de la Hermandad de Nuestra Señora del Perpetuo Socorro del I. N. de Previsión y Secretario de Cámara del Arzobispado y durante la misma el tenor señor Diez Carbajo acompañado al órgano por el organista señor Rayón interpretó los motetes "Ave María" de Dumont, "Pie Jesu" de Haendel, y "Oh Salutaris Hostia" de Pedro Iglesias.

ENTREGA DE PREMIOS Y DIPLOMAS A MAESTROS Y NIÑOS MUTUALISTAS

Concluída la misa se trasladaron las autoridades a la Delegación provincial del I. N. P., uniéndose a aquéllas el alcalde de la ciudad don Florentino Díaz Reig y don Amadeo Rilova, director que fué de la extinguida Caja de Previsión de Castilla la Vieja.

En los locales de la Delegación se celebró el acto de entrega de premios y diplomas a los maestros y niños mutualistas que más se han distinguido en sus actividades durante el pasado año de 1949, haciéndose entrega, aparte de los premios provinciales de otro nacional que ha correspondido al maestro de Baxauri, don Luis García Inés, quien recibió la cantidad de 1.000 pesetas y una subvención de 3.000 pesetas para el coto escolar.

Hizo uso de la palabra en primer lugar el delegado provincial del I. N. P. don José Luis Rodríguez Pulido, quien exaltó la significación del acto y elogió la labor desarrollada por los maestros y niños mutualistas y a continuación el Rvdmo. Sr. Arzobispo hizo entrega de lo premios a los agraciados con los galardones otorgados por la comisión provincial de mutualidades y cotos escolares.

IMPOSICION DE CONDECORACIONES

A continuación tuvo lugar el acto de imposición de la medalla de plata de la Previsión a los funcionarios de esta Delegación del I. N. P. don Luis Villanueva Palomares, don Justo Alonso Maté, don Valeriano Sobrino Bercedo y don Joaquín Díez Navarro, así como al también funcionario del Instituto don Antonio Villaverde Cortezón, que en la actualidad es procurador en Cortes y desempeña el cargo de secretario particular del ministro de Justicia y secretario general del Movimiento. El Sr. Villaverde solicitó del Instituto que se le impusiera la medalla en Burgos por proceder él de la Extinguida Caja de Previsión de Castilla la Vieja y ser burgalés de nacimiento.

Antes de imponerse las medallas a los galardonados hizo uso de la palabra don Amadeo Rilova, el cual por encontrarse ligeramente indispuesto pronunció tan breve discurso que llevó emoción intensa a cuantos escuchaban sus palabras, puesto que recordó los largos años que estuvo al frente de la extinguida Caja de Previsión de Castilla como director, desde 1925 a 1939. Elogió la labor de esta institución así como la confraternización con los funcionarios a los que se iban a premiar sus años de servicio con la imposición de la medalla de plata y recordó las largas jornadas de estos funcionarios trabajando en beneficio de la Patria y de la justicia social.

Seguidamente efectuó la imposición de las medallas el Excmo. Sr. Arzobispo a los señores citados y por último el Excmo. Sr. Gobernador civil y jefe provincial del Movimiento pronunció un elocuente discurso ensalzando la personalidad de los maestros y los niños mutualistas que habían obteniedo los premios que acababan de entregarse así como también recordó que entre los funcionarios a los que se habían impuesto las condecoraciones figuraban antiguos compañeros y camaradas suyos a los que felicitó por su brillante actuación en el Instituto.

Dedicó también frases altamente emocionados y de encomio para la figura del ilustre burgalés don Amadeo Rilova, hombre de prestigio y de recia personalidad, no solamente en Burgos sino en España entera, de clara inteligencia y de dinamismo extraordinario, que llevó a cabo una labor tan fructífera y beneficiosa en la que fué Caja de Previsión de Castilla la Vieja.

También elogió la personalidad del actual delegado provincial del I. N. P., por su labor al frente de la misma y felicitó a todos los premiados y funcionarios condecorados, pidiendo a todos que tuvieran fe en los destinos de España y de su Caudillo aferrándose cada vez más a la Iglesia Católica, cumpliendo cada uno con su deber para conseguir la España inmortal que soñaron nuestros caídos y mártires y que el Caudillo propugna en contra de los ataques maliciosos de los enemigos de nuestra Patria. Pidió estrecha unidad, trabajo y sacrificio para servir a la unidad, la grandeza y la libertad de España y para ver pronto hechos realidad los postulados de Patria, Pan y Justicia.

Al final fué largamente ovacionado.

EXITO DE LA VELADA DE ANOCHE EN EL TEATRO AVENIDA

Con una concurrencia extraordinaria de público, se celebró a las ocho menos cuarto de la noche, en el Teatro Avenida, una brillante velada, en la que el magnífico Cuadro Artístico del Grupo de Empresa del Instituto Nacional de Previsión, puso en escena la comedia en tres actos, original de don Antonio Paso y Valentín de Pedro, "Una americana para dos".

La obra, montada con gran cuidado y propiedad, obtuvo un éxito francamente rotundo, siendo premiados los meritísimos actores con grandes ovaciones y aplausos que se manifestaron de modo bien elocuente al descender el telón en cada uno de los actos y singularmente al finalizar la fiesta.

Felicitamos al Cuadro del I. N. P. por este nuevo triunfo de anoche en su actuación ante el público burgalés.

LOS DEPORTES

JORNADA LOCALISTA EN PRIMERA DIVISION

RESULTADOS DE LA LIGA

PRIMERA DIVISION

Oviedo, 0; R. Sociedad, 0.
Valencia, 4; Barcelona, 0.
At. Madrid, 6; Coruña, 1.
Málaga, 2; Sevilla, 0.
Celta, 5; Madrid, 2.
Español, 3; Tarragona, 1.
At. Bilbao, 3; Valladolid, 2.

acumuladores
OXIVOL
SERIE ESPECIAL «PLATA»
Un año de garantía

SEGUNDA DIVISION

(Primer grupo)

Lérida, 4; Gerona, 0.
Zaragoza, 5; Arosa, 4.
Torrelavega, 3. Ferrol, 1.
Orensana, 1; Santander, 0.
Badalona, 3; Numancia, 1.
Sabadell, 2; Gijón, 4.
Osasuna, 4; Lucense, 1.
Erandio-Baracaldo, (aplazado).

(Segundo grupo)

Mallorca, 1; Salamanca, 0.
Mestalla, 1; Hércules, 1.
At. Tetuán, 1; Murcia, 0.
Albacete, 6; Granada, 1.
Linense, 1; Córdoba, 1.
Cartagena, 2; Levante, 0.
Elche, 1; Alcoyano, 2.
Plus Ultra, 4; Castellón, 0.

SAN CRISTOBAL
(Academia Automovilista Miranda 6)
en sus Cursos de
CONDUCTORES MECANICOS
te hará CHOFER

Clasificación de Primera División

	J.	G.	E.	P.	F.	C.	P.
Celta	22	13	2	7	57	40	28
At. Madrid	22	13	2	7	59	42	28
R. Madrid	22	9	8	5	48	40	26
At. Bilbao	22	11	4	7	58	52	26
Valencia	22	10	5	7	60	36	25
Coruña	22	9	7	6	40	33	25
Valladolid	22	8	8	6	44	32	24
Barcelona	22	11	1	10	62	44	23
R. Sociedad	22	7	8	7	51	37	22
Sevilla	22	8	3	11	46	51	19
Málaga	22	7	4	11	42	48	18
Español	22	7	4	11	36	58	18
Oviedo	22	4	6	12	25	56	14
Tarragona	22	5	2	15	27	86	12

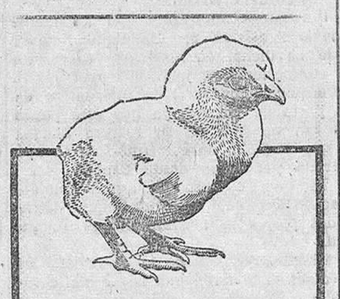
Raza Leghorn solamente - Pollitos de un día
Pollitas de un mes - Pollitas de tres meses
Gallos reproductores - Huevos para incubar
Alta selección - Análisis de los reproductores contra la pollorosis - Sala de incubación con capacidad para 20.000 huevos
Casas Blancas
DIPLOMADA POR EL ESTADO
APARTADO 25 HARO
PIDA PRONTO Y ESCOGERA MEJOR
Haga sus pedidos a
FELIX HERNANDEZ
Pedro Ruiz, 19. - Telf. 45 - BRIVIESCA

El Burgos venció al Arenas de Guecho por 3-2 en el último minuto de la pugna

Partido bien jugado al principio, resultó de gran emoción al final

Con el Arenas de Guecho se ha repetido la historia. Aun recordamos su anterior visita a Zatorre, resuelta favorablemente al Burgos por el mismo tanteo que hoy registramos. ¡Pero cuánta ansiedad en los últimos minutos!; allá, en las postrimerías, cuando los areneros iban por delante en el marcador con un 2-1. Después se estableció el empate y en el último minuto la victoria. Algo parecido a lo que el domingo último sucedió. Pero con algunas diferencias.

En esta ocasión el Burgos, después de estar mereciendo durante 75 minutos una amplia victoria, en cinco permitió que le marcaran dos goles, se estableció la igualada y con ello mereció la derrota. Y decimos "mereció", porque un equipo que encaja dos tantos en forma tan extraordinariamente insulsa como lo hicieron los locales, nunca puede aspirar a la victoria. Vamos a insistir en lo que venimos repitiendo acerca de la duración de los partidos. Conviene no olvidar que los encuentros se disputan en hora y media y cuando se lleva un margen de dos goles de diferencia, se puede adoptar una táctica u otra de defensa y de reserva; pero es extraordinariamente peligroso incurrir en abulia o en exceso de confianza.

Lo que en Zatorre aconteció fué bien significativo. Aprovechando ese descenso operado en las filas locales, en el espacio de cuatro minutos y con diez jugadores en el terreno —el interior derecho se había retirado poco antes atacado por un calambre— el Arenas empató un partido, que tenía rotundamente y cumplidamente perdido. Y menos mal que el Burgos supo reaccionar con coraje y alma en el escaso tiempo que restaba. Así se pudo llegar a conseguir —cuando se jugaban algunos minutos de prórroga— el tanto del triunfo que supone muchas cosas. Entre otras, no perder de vista al Calahorra y seguir relativamente esperanzados...

El "match" tuvo dos fases bien definidas. Una de buen juego y de superior dominio local, durante la cual, de haber contado con extremos apropiados, se hubiera remachado la goleada. Después hubo exceso de confianza y llegamos a las postrimerías con un empate —todo un regalo— que puso la tensión en las más elevadas alturas ¡Qué emoción!

--o--

El Burgos nos deparó una primera parte francamente buena. Funcionaron bien todas sus líneas, de defensa a delantera —el portero no llegó a entrar en juego— y el Arenas fué netamente dominado. Hubo de prodigarse Garcés y con ello nos acreditó que todavía sigue en gran forma, con su característica valentía y también hizo gala de elasticidad. Buena prueba del dominio ejercido en esta primera parte la dará el hecho de haberse lanzado nueve córners contra el Arenas, por ninguno en el lado local. Se daba sensación de equipo, a pesar de que los burgaleses presentaban el "handicap" de sus extremos, sobre todo por el lado izquierdo, donde Múgica todavía acusaba natural desentrenamiento y frenando los avances. Pero el resto de las líneas se desenvolvía perfectamente. Atrás la defensa, apenas si intervenía y cuando lo hacía daba extraordinaria sensación de seguridad por el centro; los "volantes" servían bien y adelante Blanco, con su empuje y Bernedo con sus condiciones de jugador cerebral, movían al equipo y algunas ocasiones de marcar se malograron y otras frustró Garcés en forma providencial. Sin embargo había seguridad y certeza, viendo jugar de aquel modo, de que el triunfo llegaría. Y empezó a fraguarse con aquel quiebro en corto de Blanco —primor de regate— y pasándose el balón a la izquierda cruzó un tiro imponente, que tras pegar en el arista de uno de los postes, llegó a las mallas como una exhalación.

Con el 1-0 favorable —mínimo premio a los buenos 45 minutos deparados— se alcanzó el descanso. Y llegó la continuación. Por vez primera vimos al Burgos seguir a "todo gas" en el segundo tiempo. Bernedo —afortunadamente recuperado— continuó en esa tarea un poco oscura de enlace; pero de él salieron no pocos balones y lanzó en repetidas ocasiones a sus compañeros. Como en aquel pase perpendicular que hizo a Uría, en posición algo dudosa, y que valió el segundo gol para el bando local. Fué a partir de este momento cuando empezó a aflojarse, a dejarse dominar por una confianza perniciosa, que dió origen a la igualada. Primero con un gol, precedido de clarísimo fuera de juego del extremo que centró y después con aquel otro, en que, tras un fallo de Miguelito, el interior izquierda no tuvo más que empujar el balón para establecer la igualada. Afortunadamente después se generó un período de auténtica "furia" en los blanquinegros y cuando se jugaban unos instantes de prórroga que Múgica concedió por las interrupciones habidas anteriormente, llegó el gol decisivo... Después, nada más poner la pelota en juego, se pitó el final de un partido que tuvo de todo. Calidad —dentro de lo que cabe— al principio y emoción en tono mayor al final. ¡Señores, qué explosión de júbilo registró Zatorre cuando Blanco consiguió el tercer tanto! Algo que hacía tiempo que no se recordaba.

--o--

El Arenas de Guecho nos defraudó. Como equipo ofreció pocas notabilidades y sin embargo hizo gala de otras cualidades censurables. Bien es cierto que no esmaltó su actuación con brusquedades; pero la nota antideportiva se cifró en sus continuas protestas; en ese rodear al árbitro y zarandearle. Esta nota poco elegante la extremaron al final del encuentro y abusaron tanto de ella en el transcurso de la pugna que ya la gente les llamaba ¡argentinos!

Lo mejor del equipo radicó en su medio izquierda Toledo. Magnífico de colocación, con perfecto sentido de juego y con clase poco común, rubricó una gran actuación. Tras él, destacó Garcés.

Respecto al Burgos ya está hecho el resumen general. Agregaremos que Martínez no tuvo su día. Apenas si intervino y en los dos goles encajados —si bien es cierto que en ambos hubo previos fallos de sus defensas— estuvo descolocadísimo hasta el punto de dejar el marco totalmente desguarnecido y a placer de los atacantes adversarios. Lasarte sigue sin recuperar su antigua forma. Pello hecho un coloso como siempre y Barrios bastante regular. Adelante, Areizaga se mostró mucho mejor que en ocasiones anteriores, al igual que Miguelito, aunque éste sigue teniendo su punto flaco cuando ha de defender. Vamos a hacerle una indicación. El muchacho, que hizo cosas de magnífica clase en los preliminares, parece tener la obsesión de controlar siempre el balón y pasarle al compañero en excelentes ocasiones. He aquí el ideal del fútbol. Sin embargo, pretender hacer esto dentro del área y cuando aún no se tiene la suficiente dosis de veteranía, es extremadamente peligroso y en eso incurrió Miguelito II. En tales ocasiones y cuando una décima de segundo puede resultar decisiva, lo más conveniente es despejar. En el ataque, lo mejor radicó en ambos interiores, cada uno con su peculiar estilo. Uría, siempre con su tenaz voluntad y Romero, pundonoroso jugador, realizó una labor bien práctica en un puesto que no es el suyo. Múgica fué el más flojo, por las razones ya apuntadas.

--o--

No nos satisfizo el arbitraje de Múgica, por muchos motivos. No supo imponer su autoridad y esta fué menoscabada de continuo por los areneros. Sin duda se dejó coaccionar por ellos, pues al dar válido el segundo gol burgalés se abalanzaron sobre él y tuvo que entregarse a prolongadas pláticas. Quizá para compensar el posible fuera de juego de Uría en la ejecución de ese tanto, no silbó el clarísimo del extremo forastero, que dió origen al primero para el bando contrario. La autoridad que se tiene hay que hacerla respetar, Sr. Múgica. De otro modo, más vale quedarse en la caseta ¡Y conste que no queremos hablar del horror a los penaltys!

A sus órdenes se alinearon los equipos del siguiente modo:

Arenas de Guecho.—Garcés; Villapún, Echevarria, Aguirre; Bertol, Toledo; Elorriaga, Escorza, Azcagorta, Eguiriaun y Santillán.

Burgos.—Martínez; Barrios, Pello, Lasarte; Miguelito II, Areizaga; Romero, Bernedo, Uría, Blanco y Múgica.

En Zatorre hubo más público que de ordinario. Lo que ya es algo notable. Además se animó mucho al Burgos, en pugna con la "hinchada caqui" que estuvo del lado vasco. Algo muy simpático todo ello.

42 minutos.—Blanco consigue el primer gol de la tarde.

23 del segundo tiempo.—Bernedo pasa a Uría, quien burla la salida "in extremis" de Garcés y marca el segundo tanto.

39 m.-Titubea Lasarte en un despeje. El interior izquierda pasa al extremo derecha, quien en posición de fuera de juego centra y Azcagorta de cabeza logra el primero para su bando.

43 m.—Una jugada insulsa, falla el despeje Miguelito y Eguiriaun con toda tranquilidad establece la igualada.

Se juegan tres minutos de prórroga y Blanco tira una falta contra el Arenas. Se forma barrera y el balón pega en un defensa, adquiriendo el esférico un extraño efecto y se cuela en la red.

ARQUERO

Resultados y clasificación de nuestro Grupo

Calatayud, 4; Indauchu, 3.
Calahorra, 1; At. Zaragoza, 0.
Huesca, 2; Logroñés, 1.
Burgos, 3; Arenas, 2.
Alavés, 4; Arenas Zaragoza, 2.
Guecho, 3; Izarra, 0.
Maestranza, 1; Tudelano, 2.
Escoriaza, 9; Real Unión, 0.
Sestao, 1; Mirandés, 0.

	J.	G.	E.	P.	F.	C.	P.
Logroñés	26	16	6	4	60	27	38
Huesca	26	17	4	5	65	39	38
Ar. Guecho	26	14	7	5	55	39	35
Ar. Zaragoza	26	14	3	9	64	41	31
Escoriaza	26	13	3	10	62	46	29
At. Zaragoza	26	11	6	9	63	41	23
Guecho	26	11	6	9	54	46	28
Calatayud	26	12	4	10	56	67	28
Alavés	26	10	7	9	48	35	27
Sestao	26	9	7	10	36	43	25
Indauchu	26	10	4	12	43	55	24
Tudelano	26	9	5	12	40	59	23
M. Aérea	26	9	4	13	45	45	22
Izarra	26	7	7	12	46	58	21
MIRANDES	26	6	8	12	43	59	20
R. Unión	26	6	6	14	34	68	18
Calahorra	26	6	5	15	26	55	17
BURGOS	26	6	4	16	34	48	16

CALMA LOS DOLORES DE REUMA, CIATICA Y LUMBAGO
Linimento "Dauro"

Baloncesto

La Deportiva Militar eliminada de la Copa del Generalísimo

Victoria del equipo femenino

El pasado domingo y conforme anunciamos, se desplazó a jugar a Valladolid, el equipo de baloncesto de la Sociedad Deportiva Militar, con objeto de enfrentarse en partido decisivo con el San Fernando, de aquella capital.

Los locales, en posesión de un gran equipo y jugando en su ambiente, vencieron a los de la Deportiva por 53-27. Con ello, los del San Fernando siguen en la competición nacional y los burgaleses han quedado eliminados.

Sin embargo, el conjunto femenino de la Deportiva, que también se desplazó, tuvo un resultado mucho más feliz. Se enfrentó al representativo de Educación y Descanso, venciéndole por 50-12.

TINTORERIA
A. GONZALEZ
TALLERES Alfareros 20
DESPACHO: Plaza Vega
SUCURSALES
Paloma, 5 y P. Flórez, 2

Montorio en Ferias

de ganados, los días 12 y 13 de Marzo. Facilitándose alojamiento. Por la tarde habrá gran Velada Teatral.

PERITO MERCANTIL
Muy práctico, llevaría por horas
CONTABILIDAD - TRIBUTACIONES
Teléfono, 1689

ANUNCIOS OFICIALES

VACANTE

Se halla vacante la plaza de practicante de Medicina de este pueblo, dotada con 12.000 pesetas, casa y libre de impuestos. Las instancias al alcalde.

Amaya, 28 Febrero 1950

Eliseo Martín

Junta Provincial de Beneficencia

ANUNCIO

Habiendo sido autorizada por la Dirección General de Beneficencia y Obras Sociales, la venta en pública subasta de una finca urbana sita en Pancorbo, calle Principal número 25, propiedad de la Fundación "HOSPITAL DE GOMEZ", de aquella localidad, se hace saber que dicha subasta tendrá lugar el día 24 del próximo mes de Marzo a las once de la mañana en el Salón de Sesiones del Ayuntamiento de Pancorbo y con asistencia del señor Notario de Miranda de Ebro, advirtiendo a cuantos pudiera interesar que el expediente y pliego de condiciones se halla a su disposición en la Secretaría de esta Junta Provincial de Beneficencia —sita en el Gobierno Civil— para ser examinado.

Por Dios, España y su Revolución Nacional Sindicalista.

Burgos, 27 de Febrero de 1950.—El Secretario administrador, FELIPE MARCOS NIETO.

Sociedad de Cazadores y Pescadores de Burgos

JUNTA GENERAL

Hoy a las siete de la tarde en primera convocatoria y a las siete y media en segunda, celebrará esta Sociedad su Junta General ordinaria en los locales de la Cámara Oficial de Comercio, invitándose por el presente anuncio a cuantos aficionados deseen asistir a la misma.

TRANSFORMADORES
FABRICACION
ELECTRICIDAD INDUSTRIAL, S. L.
Ercilla, 34 Apartado 608, BILBAO

¡AGRICULTRES O!
Para la puesta en riego de vuestras tierras, GRUPOS ELECTRICOS y a GASOLINA, de diversas MARCAS y POTENCIAS
Visítenos y podrá hacer una buena adquisición
SUMINISTROS "MAT"
Andrés Martínez Gonzalez — Avenida Gral. Franco, 8
VALLADOLID

Mutua General de Seguros
FUNDADA EN 1907
ACCIDENTES DE TRABAJO--ENFERMEDAD--INCENDIOS
VIDA--INDIVIDUALES--RESPONSABILIDAD CIVIL
Riesgos diversos: Incendio = Robo = Expoliación = Cosechas = Cinematografía = Guerra y otros riesgos catastróficos (A. R. C. A.)
ENTIDAD COLABORADORA DE LA CAJA NACIONAL DEL SEGURO DE ENFERMEDAD
Domicilio Social: BARCELONA. Balmes, 19
SUCURSAL EN BURGOS; SAN COSME, N.º 5, 2.º- Teléfono, 2803
Sucursal en todas las capitales importantes de España, Islas Baleares, Canarias y posesiones del Norte de Africa.
Delegación en sus principales localidades
Autorizado por la Dirección General de Seguros, con fecha 12 de Mayo de 1945.

✝

LA SEÑORITA

DOÑA ELISA DEL CAMPO BARCENA

Falleció en el día de ayer, a los 41 años de edad, habiendo recibido los Santos Sacramentos y la Bendición de Su Santidad

(Q. E. P. D.)

Su apenada madre, doña Francisca Bárcena; hermanos, M. I. Sr. D. Abilio del Campo (canciller secretario del Arzobispado) y don Adeanedo (agente del Cuerpo G. de Policía); hermana política, doña Domitila Medrano; sobrinos, tíos, primos y demás familia.

SUPLICAN oraciones por el eterno descanso del alma de la finada, y ruegan la asistencia a las HONRAS FUNEBRES Y FUNERAL que se celebrarán en la Parroquia de San Cosme y San Damián, las primeras hoy, día 28, a las CINCO, seguidamente la conducción del cadáver al Cementerio de San José, y el segundo el día primero de Marzo a las ONCE en la misma Parroquia, actos piadosos por los que les anticipan las gracias.

Casa doliente: Miranda número 3.

Burgos, 28 de Febrero de 1950. Casa mortuoria: Clínica de Barrantes.

Hay concedidas indulgencias en la forma acostumbrada.

"LA HUMANIDAD" Gran Funeraria, San Juan, 61. - Teléfono 2004

REPORTAJE DEL DIA

Las tarjetas de visita tienen origen chino

Empezaron imprimiéndose en pequeños trozos de seda

La tarjeta de visita, como una porción de cosas cuya paternidad nos atribuimos los occidentales fué inventada hace millares de años en la vieja China. Aparecieron estampadas según nos aseguran los orientales eruditos, en pequeños trozos de seda, costumbre que, por raro que parezca, existe también en algunas comarcas de Francia, que hacen de a sericicultura su principal fuente de riqueza. Añaden los autorizados testimonios, anteriormente indicados, que los chinos empleaban las tarjetas para felicitarse con motivo de las fiestas de Buda.

Cuando, cómo y por quién se introdujo en Europa la tarjeta de visita, es cosa que se ignora. Es probable que naciese espontáneamente. No falta quien afirma que su origen entre nosotros se debe a una costumbre implantada a mediados del siglo XVI por los estudiantes de la Universidad de Padua, que acordaron dejar en casa de los profesores un trozo de papel con dibujos y firmas alegóricas cuando iban a saludarles y estaban ausentes. De estas estudiantiles tarjetas, existen curiosos ejemplares en el Museo Municipal de Venecia, siendo curioso observar que ninguna de ellas ostenta el nombre de su dueño por o que más bien pueden ser consideradas como las precursoras de las tarjetas postales ilustradas.

Por lo que a Francia se refiere, no parece que los antecedentes de la tarjeta daten con fecha anterior al siglo XVII. Racine, en su "Historia de Port-Royal" emplea la expresión "tarjeta de visita" para indicar la inspección de un convento por el obispo de la diócesis, y Salle, en las famosas "Reglas de cortesía" publicadas en el siglo XVII, hace alusión a la costumbre de dejar escrito el nombre del visitante en el domicilio del visitado. El uso mundano de la tarjeta de visita comienza en Francia hacia la primera mitad del siglo XVIII no tardando en extenderse rápidamente la moda. Teniendo entonces Francia una especie de predominio moral sobre Europa, puede decirse que la historia de la tarjeta de visita en el viejo Continente, se resume en el de la tarjeta francesa.

Vanidosa y hueca en la época borbónica, fina y discreta durante el período revolucionario, nuevamente altiva bajo el Imperio, la tarjeta fué descendiendo al alcance de todo el mundo en tiempos sucesivos, reflejándose por decirlo así, en su breve y satinada superficie la fina psicología del pueblo francés.

El cambio de tarjeta más o menos adornada, continuó en aquí hasta fines del siglo XVIII. Entre las tarjetas de visita más curiosas de la época, las hay que representan al titular escribiendo el propio nombre. Cuando el propietario de la tarjeta era una gran señora, solía figurar dibujado sobre la cartulina el retrato (más o menos fiel) de su ilustre esposo.

Desde principio del siglo XIX hasta 1860, las tarjetas se simplificaron bastante. A pesar de eso, aún conserban antiguos resabios, pues las personas aristocratas, los artistas y los escritores, solían emplear tarjeta con churriguerescos adornos alegóricos.

Hoy, y por aquello de que a otros tiempos otras costumbres, la tarjeta de visita se reduce un desmedrado cartoncillo, en cuya aridez se pierde un nombre impreso, que nada dice, en al mayoría de las ocasiones, a la persona que le recibe.

DASATIEMPO

JEROGLIFICO

¿Cómo llevas el trabajo?

Solución al jeroglífico anterior

Después de cenada

Solución al crucigrama anterior

HORIZONTALES. — 1, Pocas. — 2, Capitalista. — 3, Torcs. — 4, Ama - Asi. — 5, Saber. — 6, Nir. — 7, Caminero. — 8, Os - Las - Co. — 9, Capirotes. — 10, Al - Noc - Ca.

VERTICALES. — 1, Aval - Coca. — 2, Nasal. — 3, Pitas. — 4, Oto - Anilin. — 5, Carabinero. — 6, Alo - Eresoc. — 7, Sisar. — 8, Voces. — 9, Trio - Sosa

METALES
PERFILES Y ALEACIONES
AZLOR, S. L. Telfs. 16.106 y 30.822.
Gran Vía, 64 -- BILBAO

SAN ROQUE QUINADO
Gran reconstituyente

SANTIBAÑEZ ZARZAGUDA
Los días 1 y 2 de Marzo, tradicional feria del Angel, de toda clase de ganados predominando el vacuno y de cerda.
LA COMISION

Sara
MUEBLES-TAPICERIA
TELEFONO 1922

M.E.C.D. 2017

EL RETIRO

Por Antonio DIAZ CAÑABATE

¡El Buen Retiro! ¡Gran acierto de nombre para un jardín y más si este jardín es real! ¡Buen Retiro, apartado del bullicio de la Corte, bosque y pensil! Me placería contaros su historia que es larga, azarosa, divertida y naturalmente, florida. Poco nos resta de lo que fué. Ni siquiera el nombre. Se ha quedado en Retiro a secas. Se ha quedado en un parque municipal enclavado en medio de Madrid. Pero ya que no de su historia hablaremos a la ligera de lo que el Buen Retiro representó y representa para todos los madrileños. Representó un misterio. Casi toda la vida del Buen Retiro transcurrió en secreto. Allí no entraba nadie, salvo los reyes y su corte. Ya casi en nuestros días es cuando se transforma en un parque municipal. Al Buen Retiro le han cercenado mucho terreno. Llegaba hasta el Prado. Todavía viven muchos madrileños que han conocido lo que es hoy el Palacio de Comunicaciones, calle de Montalbán y Ministerio de Marina, ocupado por una especie de último reducto de los jardines del Buen Retiro, refugio veraniego cobijador de los estertores de un Madrid que iba perdiendo deprisa sus antiguas características de gran lugarón por el empaque y los inconvenientes de una gran capital. Estos llamados jardines del Buen Retiro fueron algo aparte del Retiro propiamente dicho. La entrada a su recinto era de pago por las noches. Funcionaba un teatro, en el que actuaban compañías de ópera barata y de zarzuela. Allí se estrenó la famosa revista "La Gran Vía". Había puestos de refrescos y esa cosa vaga conocida por "atracciones". Pero lo mejor de todo era la murmuración al fresquito de las frondas. El voltear de las niñas y su ronda de galanes, los corros de políticos y las reuniones de la clase media, cebándose los unos en los otros, despellejándose a gusto. Porque Madrid era un pueblo y todo el mundo se conocía. Y ya se sabe: entre conocidos, ¡a funcionar la tijera se ha dicho!

Restos de los palacios del Buen Retiro son el Museo de Reproducciones Artísticas, conocido por el Casón y el Museo del Ejército, enclavados cerca de la iglesia de los Jerónimos, en ese remanso madrileño tan grato para vivir que es la calle de Felipe IV y sus alrededores. Parece ser que el trozo de jardín conocido por el Parterre recuerda lo que fueron los jardines reales, aquellos jardines del Buen Retiro, lugar encantado de la corte del cuarto de los Felipes, en donde su ministro y valido el Conde Duque de Olivares, organizaba suntuosas fiestas con las que entretenía el ocio de su señor, mientras él manejaba a su antojo los negocios de Estado.

¡Gran milagro el que perdure el Retiro, aunque sea sin el calificativo de bueno! ¡Menuda presa ha sido y es para los especuladores de terrenos! ¡Millones y millones de pies aprisionados, cercados por casas! ¡La de ellas que podrían construir allí los arquitectos modernos, cuajadas de ventanas es probable que consigan apropiársele. Los madrileños estamos muy orgullosos y de estilo neoclásico! Pero hasta el momento han fracasado y ya no llosos con nuestro magnífico parque. Le queremos mucho a nuestra manera. ¿Se me permite una comparación? Pues le queremos como aman muchos maridos a sus mujeres. Verlas de lejos, no frecuentando su trato más que lo puramente indispensable. Estos tales cuando un amigo les comunica sus proyectos matrimoniales, le aconsejan: "No te cases, a mí me va muy bien en el matrimonio, pero no te cases". Del Retiro decimos: Es precioso, admirable, delicioso. Pero no vamos nunca a él. Se pasan meses y hasta años sin pisarlo. Casi, casi, queda circunscrito a los niños. En cuanto llegan a la adolescencia una niña o un niño ya no quieren oír hablar del Retiro. Prefieren irse a tomar el aperitivo a la barra de un bar.

¡Años de la niñez en el Retiro, años que se quedaron allí con el aro y la comba, años tontos, pero divinos que siempre acuden a la memoria cuando ante su verja pasamos de prisa, mirándole de reojo! ¡Años también de la juventud, años de la primera novia y el primer pitillo, años de la risa sin preocupaciones y del amor sin reservas mentales ni de las otras! Porque el Retiro no es sólo el Paraíso de la infancia, es como una flor que se luce y que nos perfuma con palabras que siempre se lleva el viento del Retiro que sabe mucho de trinos y de gorjeos, que sabe mucho de amores volanderos, que nacen y mueren bajo sus frondas, amustiados como las hojas secas o las rosas de la rosaleda.

¡El Retiro! ¡El Buen Retiro! Siempre que ahora lo paseo, cada paso que doy es como si removiese el fondo de melancolía que cuando ya se va pasando la madurez de la vida queda en el ánimo del más alegre y optimista. ¡El Buen Retiro de los Reyes de antaño! ¡El Retiro de los niños de hogaño! Por esto quizá no gustamos de frecuentarlo, porque, a lo mejor, nos vamos a encontrar a nuestro nieto que hasta nosotros corre llamándonos, ¡abuelito!. Y esto no. Esto es demasiado para los que aún presumimos... ¿De qué? Pues en realidad de nada y de todo. De eso tan maravilloso que es el contar unos añitos largos, pero sin alifafes.

Diario de Burgos

ESTAFETA MADRILEÑA

COMENTARIOS ACERCA DE LO QUE PUEDE OCURRIR EN INGLATERRA

"Arriba" no cree en nuevas elecciones

Tres opiniones sobre la situación actual de la Bolsa

MADRID - (De nuestro Corresponsal ANTONIO DE ERGOYEN).

¿Qué va a ocurrir a Inglaterra en los meses próximos? Esta es la pregunta que han dejado en el aire las elecciones británicas con esa victoria pírrica del laborismo. Para el diario "Arriba" su opinión es ésta:

"Que nadie se inquiete, pues seguramente no ocurrirá nada. Igualmente equilibrado que el actual fué el Parlamento de 1910, y duró ocho años. Mister Atlee gobernará como mejor pueda con su exigua mayoría, y hasta acaso contento, pues esta difícil situación le ofrece múltiples argumentos ante la ortodoxa vehemencia marxista de algunos de sus colegas de Gabinete. En cuanto a la política exterior, no olvidemos que, según informes tenidos por veraces, los conservadores habían ofrecido á mister Bevin en 1945 el puesto de jefe de la oposición si se dignaba cambiar de partido con armas y bagajes y ser el Gladstone de este medio siglo. En lo fundamental, Churchill y Bevin no han diferido casi nunca. La diplomacia británica hubiese sido sensiblemente la misma aunque hubiese sido otro el resultado de las elecciones de hace cinco años.

Por su parte el reputado crítico internacional don Pedro Gómez Aparacio opina hoy, en su acreditadísima crónica de "La Hoja del Lunes", "que quedando el laborismo a merced de la oposición conservadora hace falta saber qué actitud adoptará este partido en la reunión que sus primates celebrarán mañana. No es improbable que esa actitud sea de espera a una ofensiva a fondo que desde el primer momento podría llevar a una anticipada disolución y, unas prematuras elecciones, a las que el electorado acudiría tal vez con menos entusiasmo que el jueves. Por otra parte, quizás convenga a los conservadores que el laborismo se desgaste aún más con la próxima discusión de los nuevos presupuestos, cuya aprobación no debe ser demorada, pero que, por su inevitable contextura, habrá de producir no pequeño quebranto al Gabinete".

De todos modos —continúa diciéndonos Gómez Aparicio— regido el signo de la inestabilidad, el nuevo Parlamento es practicamente ingobernable, y no es excesivamente aventurada la predicción de que antes de que termine el año se hará preciso proceder a un nuevo llamamiento electoral. Desde el punto de vista conservador, lo ocurrido es lo mejor que pudo suceder. De haber obtenido una mayoría precaria, se hallaría en situación idéntica al laborismo. Con su actual minoría fuerte y homogénea, puede mirar pacientemente el inevitable desgaste de los laboristas, en la espera de otra oportunidad, que acaso pueda serle mucho más favorable que la del jueves.

¿CUANDO SE "RECUPERA" LA BOLSA? *Muchos lectores me piden que de vez en cuando meta más "cositas de Bolsa, como esos clientes de bar, que reclaman que las "ensaladillas" lleven cuando menos una cola de langostino de los gordos y más bigotudos. Voy a darles gusto, como suele hacer Julio Moreno con sus parroquianos. Y para ello meteré ahora la opinión no digo de un langostino; sino de dos o tres "truchas" bursátiles.*

—Mañana —nos dice uno de ellos— se cancela Febrero. El mes de Marzo va a coincidir con un período abundantísimo de emisiones de valores. De valores de toda clase. Deuda pública, buenas acciones —de las de canto dorado— obligaciones de empresas industriales y obligaciones de empresas oficiales. El público va a tener donde escoger. Y la Bolsa —las tres Bolsas— ocasión de probar su reciedumbre ante esta nuestra sustracción del ahorro, que corrientemente pudiera afluir hacia los valores viejos en lugar de ser atraído por los nuevos... que se ofrecen mucho más baratos, claro está.

Otro conspicuo nos da la tónica relacionada con ciertos magnates de la Bolsa, de aquellos legítimos herederos de los que hace cuarenta años acudían a la famosa "timba" como decían ellos, vestidos de levita y luciendo sombrero de copa de ocho reflejos.

—Cierra la Bolsa —nos dice el metafórico enchisterado— mal orientada en cuanto a las elecciones inglesas y casi pudiéramos decir que un tanto obstraída, bajo la impresión de la mala suerte de los churchillianos. Ya veremos que pasa mañana martes, cuando ya se sepan exactamente las consecuencias de las elecciones inglesas. Porque la Bolsa, con una buena posición parlamentaria conservadora, no hay duda que se hubiera lanzado para arriba. Por lo menos, al principio. Luego... ya hubiéramos visto. Pero, después de los datos, es muy difícil pronosticar.

El tercer conspicuo es de los de nueva hornada, de los más "especulativos":

—¿No ha advertido usted —me dice, risueño y feliz— que en el ambiente de las inmobiliarias se nota cierta comezón alcista? Levemente manifestada, pero algo es algo. Se habla de que en breve habrá noticias, de las buenas, y algunos avisados toman posiciones. Yo creo también que llegará un momento en que se podrá ir tomando posiciones en estos tan asendereados y maltratados valores.

—¿Usted cree de corazón?

—Quizás de momento, un poco aventurado. Puede que en algún caso aislado...

—¡Ah, vamos!... Así, yo también juego, don Tomasito.

EN EL METROPOLITANO *El aficionado de verdad esperaba ayer más del Coruña. Y no esos seis goles, a uno que al Atlético madrileño valió la tarde en su campo del Metropolitano. También es cierto que el Atlético está jugando más de la cuenta y no es nada fácil rival para ningún contrario. Ponte fué el más seguro elemento del cuarteto ofensivo gallego y con él se debe destacar a los dos medios volantes Martín y Guimerans, en especial al último, que fué el único capaz de tirar a gol con peligro para Domingo. El ataque del Deportivo coruñés tuvo a ratos florituras durante la segunda mitad; pero dió la sensación de que el tanteo obtenido ante el Valencia había sido más de pura chiripa que manifiesta expresión de capacidad goleadora.*

El partido en el Metropolitano fué sin dificultades para los de la casa, dada la marcha fácil del marcador para el Atlético, y resuelto por el árbitro Arqué con seguridad, exceptuados algunos fuera de juego no vistos, pero que no se tradujeron en prácticas jugadas.

Con un simple empleado va a casarse una de las hijas de Hiro Hito

Tokio. — En el palacio imperial japonés ha sido anunciado el enlace matrimonial de la princesa Taka, hija del emperador Hiro Hito con un simple empleado que gana veinte dólares mensuales.

Hiro Hito ha dado su conformidad a este matrimonio y la boda se celebrará en Junio próximo.—Efe.

BURGOS, CIUDAD ELEGIDA POR EL TURISMO NORTEAMERICANO

Una Agencia de California enviará cuatrocientos viajeros

El turismo norteamericano, que se anuncia en aluvión para la próxima temporada de primavera y verano, va a afectar también a nuestra ciudad. Nuestro estimado colega "La Voz de España" de San Sebastián, publica el pasado domingo una información relativa a la carta recibida por un señor residente en la Bella Easo, a quien el "Tourist Council", de Los Angeles (California) le ha significado el propósito de dicho Centro de enviar a España una colonia de 400 norteamericanos, con el fin de conocer la región norteña principalmente.

En esa misma carta se indica que estos 400 turistas desean establecer su cuartel general en San Sebastián, pero también irán a pasar algunos días a Pamplona y a Burgos.

En la citada misiva se pide informes acerca de los aspectos taurinos —con especificación de ferias—, monumental, religioso, deportivo, culinario y excursiones colectivas, por el Norte de España y por Francia y el señor en cuestión indica que tiene el propósito de contestar cumplidamente acerca de las corridas de San Sebastián, Bilbao y, sobre todo, San Fermín e informar ampliamente sobre los monumentos de Burgos, Loyola, Fuenterrabía, excursiones a la alta montaña pirenaica, folklore vasco y por último, museos y pinacotecas.

Es decir, que Burgos entra dentro de los cálculos de los turistas norteamericanos, cuya llegada se anuncia próxima y en forma continuada y desconocida hasta la fecha.

El espía Fuchs será juzgado mañana en Londres

Por el departamento de Estado se prohibe a los norteamericanos que entren en Bulgaria

Londres.— El doctor Kaus Fuchs, que se ha confesado espía al servicio de Rusia, será juzgado el próximo miércoles. El proceso comenzará a las 11'30 de la mañana, en Old Bailey, ante el juez lord Goddard. La acusación la llevará el fiscal general británico sir Hartley Shawcross.—Efe.

NOTA RECHAZADA

Londres. — Inglaterra ha rechazado una nota del Gobierno húngaro en la que se pedía una reducción en el número de funcionarios de la Legación inglesa en Budapest.—Efe.

PETICION DE ARMAS

Londres.— El Gobierno de Israel ha pedido oficialmente que el Gobierno británico facilite armas a su nación, ha declarado un portavoz del Foreign Office. Gran Bretaña, añadió, está al habla con el Departamento de Estado norteamericano sobre la cuestión, y aún no está en condiciones de dar una respuesta oficial.—Efe.

RETRATOS DE STALIN Y PIECK, EN LAS ESCUELAS

Berlín. — Se ha dado la orden para que en todas las escuelas de Alemania Oriental se coloquen los retratos del presidente Pieck y de José Stalin, dice el periódico "Die Welt, que se publica con autorización británica.

El diario añade que se ha dispuesto que se retiren de todas las escuelas de aquel territorio, los cuadro religiosos, con el pretexto de que "no están de acuerdo con el espíritu que anima a las nuevas escuelas".—Efe.

SE PROHIBE A LOS YANKIS QUE ENTREN EN BULGARIA

Washington. — El Departamento de Estado ha prohibido a los súbditos norteamericanos que entren en Bulgaria por motivos particulares.—Efe.

CADA DIA UNA COSA CURIOSA

Viudo seis veces y padre de 39 hijos

Ahora su esposa ha tenido trillizos

La Mesa (Texas). — El obrero Edgard Masson Torres, de setenta y un años de edad, de origen español y casado siete veces, se ha convertido en padre de trillizos y está preocupadísimo porque no sabe qué nombre ponerlos.

El problema que se le plantea a Masson se debe a que los trillizos —uno de los tres murió a las pocas horas de nacer— son sus hijos treinta y siete, treinta y ocho y treinta y nueve, de los que le viven 36, incluidos los recién nacidos.

La madre y los trillizos están en buen estado. Uno de ellos es hembra y pesó cuatro libras al nacer. El otro dió cinco libras en la báscula. Torres ha enviudado seis veces y sólo su tercera esposa no tuvo hijos. La sexta concibió diez y siete criaturas.

AVIADOR GRAVEMENTE HERIDO AL INCENDIARSE Y CAER SU AVION

Violento incendio en las instalaciones de la Renfe en Madrid

Madrid.—A las cinco y diez de la mañana se advirtió un violento incendio iniciado en la armadura de la cubierta de dos naves de la RENFE, instaladas en la calle Méndez Alvarez, donde se encuentran los talleres ferroviarios. El fuego tomó gran incremento. Inmediatamente acudieron los bomberos quienes después de cuatro horas de incesantes trabajos, lograron extinguirlo. En los trabajos de extinción tomó parte el tercer parque con un coche y dos tanques. Los daños materiales son de gran consideración. No ha habido que lamentar desgracias personales. Se ignoran las causas del siniestro.—Cifra.

AVION INCENDIADO

Toledo.— A un avión de la base de Getafe, cuando volaba sobre los alrededores de Villaseca de la Sagra, a poca altura de la vía férrea de Madrid a Badajoz, se le incendió la parte posterior, cayendo al suelo, lo que produjo el incendio total del aparato.

De entre el aparato incendiado, pudo salir su tripulante el teniente piloto don José Luis Balanzátegui, único ocupante del aparato. Le prestaron auxilio los labradores que se hallaban en las proximidades del lugar del suceso, quienes le trasladaron al pueblo de Villaseca, donde fué asistido de quemaduras graves. El piloto fué luego trasladado al Hospital Militar. Ha quedado completamente destrozado el aparato.—Cifra.

TOROS

Cogida de Arruza en la plaza de Bogotá

Méjico.— Novena corrida en la plaza de esta capital. Ganado de Piedras Negras. Debutó el rejoneador mejicano Juan Cañedo, que pyó palmas. Fermín Rivera oyó pitos en su primero y estuvo desconfiado en el cuarto. Al final hubo protestas y lanzamiento de almohadillas. Luis Procuna también fué pitado en ambos toros y el público le abucheó, lanzándole almohadillas. Rovira ejecutó una faena valiente y adornada en su primero. Cortó una oreja y dió la vuelta al ruedo. En el último on hubo lucimiento. Sonaron algunsa palmas.

SIGUE EL CURSO DE CURACION DE "DIAMANTE NEGRO"

Caracas.— Autorizado por los médicos que asisten al "Diamente Negro", este ha dicho, en entrevista concedida a los periodistas, que su mayor ilusión será poder confirmar la alternativa en la plaza de Madrid, ya que este punto es tan esencial en su carrera taurina y que acababa de confirmárselo su apoderado por cable desde España.

También expresó su agradecimiento hacia tantísimas personas que desde todas partes se interesaron por su salud.

Minutos después de la entrevista los médicos le hicieron una nueva radiografía en la que se pudo apreciar, que la pleura y el pulmón siguen el curso de su curación sin presentar complicaciones.

Se ha permitido que la madre visite al herido.—Efe.

SUSPENSION DE LA NOVILLADA DE MADRID

Madrid.— La autoridad gubernativa suspendió ayer domingo la novillada inaugural de la temporada en la plaza de Vista Alegre porque las reses no tenían suficiente presencia.

Parece que este año se va a seguir un criterio más riguroso en la admisión de ganados.

LLEGA A MADRID UNA REPRESENTACION DE LA UNION DE MATADORES MEJICANOS, PARA TRATAR DEL ARREGLO DEL PLEITO

Madrid.— Ha llegado, procedente de Méjico, el matador de toros mejicano Rafaelillo, acompañado de un miembro de la Unión de Matadores de aquella nación, con el propósito de entrevistarse oficialmente con la representación de toreros españoles. Esta mañana, acompañados de "Citanillo de Triana", estuvieron en el Sindicato del Espectáculo. Según han declarado, los toreros mejicanos estarían dispuestos a llegar a un arreglo amistoso a base de libertad de contratación.—Cifra.

COGIDA DE ARRUZA EN LA PLAZA DE BOGOTA

Bogotá.— En la corrida celebrada el domingo en esta plaza con toros de Clara y Sierra, el diestro Carlos Arruza fué cogido al poner un par de banderillas a su primer toro que le corheridа profunda en el muslo izquierdo. neó luego en el suelo, causándole una

En la enfermería fué asistido de primera intención y aunque tuvo una gran pérdida de sangre, se informa que su estado no inspira temor.

La corrida por este percance quedó reducida en un mano a mano entre el español Manolo González y el portugués Manolo Dos Santos, quienes fueron muy aplaudidos. González alcanzó un éxito clamoroso en su segundo, cortando orejas y rabo.

LA EXPLOSION SIMULTANEA DE VARIAS BOMBAS DE HIDROGENO HARIA VARIAR LOS CLIMAS

Por verdadero milagro, una joven no se cayó de un avión desde 2.000 metros de altura

Lubbock (Tejas EE. UU.) — La explosión simultánea de varias bombas de hidrógeno cambiaría las estaciones climatológicas, haciendo que el invierno fuera más largo y el verano más corto, según declaraciones, hechas por un físico especializado en investigaciones atómicas.

El profesor, Paul Elliott, que ha trabajado en el centro de Oak Ridge, Tennesse, durante la pasada guerra mundial, ha manifestado que la velocidad del movimiento de rotación de la Tierra podría ser alterado por la explosión simultánea de varias bombas de hidrógeno.—Efe.

A LA BUSCA DE UN LEOPARDO

Oklahoma City.—Soldados de Marina, armados de fusiles y equipados con radio, han hallado las huellas del leopardo que se escapó ayer del parque zoológico de esta ciudad. La fiera es buscada en la región norte de Oklahoma. Participan en la búsqueda los policías del Estado y un avión particular ha estado volando sobre la zona donde se cree está el animal. Las huellas de éste van dirigidas hacia un arroyo.

POR VERDADERO MILAGRO NO CAYO DEL AVION

Miami. — La azafata Josephine Pou, de 21 años de edad, fué parcialmente extraída del interior de un avión Constellation de la Panamerican Airweys, por la succión de aire originado al abrirse la ventana de la cabina a presión.

El camarero del aparato, que iba sentado al lado de la señorita Pou, tiró del cuerpo de la joven que salía ya por la ventana y logró, después de un poderoso esfuerzo, volverla a introducir en el avión que, en aquel momento, volaba a dos mil metros de altura sobre la costa de Carolina del Sur. La azafata, que sólo sufrió algunas cortaduras y lesiones de menos importancia, ha declarado que iba dormida cuando le ocurrió el percance y que no se acuerda de nada, pues todo ocurrió con una gran rapidez.—Efe.

SE PIDE LA COLABORACION DE LOS CAZADORES PROFESIONALES

Oklahoma City. — Sigue en libertad el leopardo hambriento escapado de la casa de fieras de esta ciudad. Las autoridades han solicitado la colaboración de cazadores profesionales, soldados curtidos en las batallas y un helicóptero, para dar caza al animal.—Efe.

España y el Mundo

(Viene de primera página)

a su ejemplar sacrificio, vengo en disponer:

Artículo primero. — Se concede a los restos mortales del ministro plenipotenciario de primera, don José Gallostra y Coello de Portugal en ocasión de su sepelio los honores que las ordenanzas militares establecen para el general de división que fallece en plaza donde ejerce mando.

Artículo segundo. — Estos honores serán rendidos al cadáver a la salida del Ministerio de Asuntos Exteriores.

FLEITAS ROUCO ACUSADO DE ASESINATO

Méjico. — Gabriel Salvador Fleitas Rouco, rojo español exilado que asesinó recientemente al representante diplomático español, don José Gallostra y Coello de Portugal, ha sido acusado oficialmente de asesinato por el juez federal Eduardo Mc Gregor. El individuo que acompañaba a Fleitas en el momento del asesinato, llamado Benítez, ha sido puesto en libertad por el juez por no haber sido demostrada su complicidad en el atentado.

FRANCIA SE ADHIERE A UN ACUERDO HISPANO LUSITANO

Lisboa. — Por vía aérea llegó a esta capital la delegación de Argelia y Marruecos, adjunta a la delegación oficial de Francia metropolitana, encargada de estudiar, con los organismos oficiales portugueses y la delegación española, al mando de don Salvador Robles, director general de Montes de España, la adhesión, por parte de Francia y de los territorios franceses de ultramar, al acuerdo de cooperación económica hispanolusitano relativo al caucho. La conferencia comenzará hoy en el Ministerio de Negocios Extranjeros.—Efe.

INVESTIGACION SOBRE LAS ACTIVIDADES POLITICAS DE LOS REFUGIADOS

Méjico.— El Ministerio del Interior, ha ordenado una investigación sobre las actividades de todos los conocidos del asesino del representante diplomático español don José Gallostra, para descubrir si los refugiados políticos españoles han violado las leyes de neutralidad al desarrollar actividades políticas mientras disfrutaban del derecho de asilo. También se comprobarán las actividades de los demás extranjeros residentes en Méjico.

El ministro ha manifestado que todos los extranjeros que se dediquen a actividades políticas, serán deportados.

inconfundible...

MAS INFORMACION NACIONAL

EL COMEDIOGRAFO JULIO ALEJANDRO, ENFERMO

Madrid.— El autor Julio Alejandro, que en tres días consecutivos ha estrenado en dos teatros de Madrid y en uno de La Habana, debido a la tensión nerviosa que le produjeron los estrenos, ha sufrido un fuerte ataque al corazón que, durante algunos momentos, puso en peligro su vida. Sin embargo, noticias de última hora, conseguidas por uno de nuestros redactores, indican que parece que, de momento, se halla fuera de todo peligro.—Cifra.

DISTINCION A UN PERIODISTA

Madrid.— A primera hora de la tarde, don Esteban Bilbao impuso en su despacho oficial las insignias de la Cruz de primera clase del Mérito Militar, con distintivo blanco, al redactor parlamentario del periódico "Madrid" y veterano periodista, don Julio Romero. Se encontraban presentes, además, el general Millán Astray, y los miembros de la mesa de las Cortes, así como los compañeros de información del señor Romero.

El general Millán Astray le entregó un artístico pergamino, que dice: "Homenaje de cariño y gratitud a don Julio Romero, modelo de virtudes, los caballeros mutilados". El general Millán Astroy dió después las gracias a don Esteban Bilbao por haber aceptado, en nombre del ministro del Ejército y en el suyo propio, ser el quien impusiera la condecoración a un periodista.—Cifra.

FIESTA NACIONAL DOMINICANA

Madrid.— Hoy celebra la República dominicana la fiesta de su independencia. En todos los Consulados de España se han celebrado recepciones. En la Embajada en Madrid, la organizada para hoy no pudo celebrarse por el delicado estado de salud del embajador, que en estos días se encuentra indispuesto. No obstante, se han recibido numerosos telegramas, mensajes y cartas de autoridades y particulares españoles, en los que expresan su adhesión y cariño hacia aquel país hispánico y para el Gobierno del presidente Trujillo. Muchos de esos mensajes hacen mención a la reacción experimentada por aquella nación ante el asesinato del diplomático español señor Gallostra. También los miembros de la colonia dominicana residentes en Madrid, han enviado despachos a su Embajada. El embajador ha remitido al presidente Trujillo un cablegrama en el que le dá cuenta de esos sentimientos fraternales y de cariño hacia los españoles.—Cifra.

CUMPLE CIENTO TRES AÑOS

Cazorla. — Han cumplido ciento tres años, la vecina de esta localidad María Vicenta Segura Plaza. Ha tenido doce hijos de los que le viven cinco, y uno de ellos con 82 años. Tiene 28 nietos, 40 biznietos y 2 tataranietos. Conserva plenamente todas sus facultades y casi diariamente recorre sola de extremo a extremo toda la ciudad. No ha tenido padecimientos de ninguna clase y el hecho histórico que más comenta es el de la primera República.—Cifra.

✝

EL SEÑOR

D. POLICARPO ARNAIZ MELGOSA

EMPLEADO JUBILADO DE LA COMPAÑIA DE AGUAS

Falleció en el día de ayer, a los 89 años de edad, habiendo recibido los Santos Sacramentos y la Bendición de Su Santidad.

(Q. E. P. D.)

Sus apenados hijos, don José-María (del comercio de esta Plaza "La Confección) y doña María Concepción; hijos políticos, doña Patrocinio Pereda y don Marcial Corral; nietos, José-María, Angel y Adoración Arnáiz y Marcial y Catalina Corral; sobrinos, primos y demás familia.

SUPLICAN oraciones por el eterno descanso del alma del finado, y ruegan la asistencia a las HONRAS FUNEBRES Y FUNERAL que se celebrarán en la iglesia parroquial de San Lorenzo el Real, las primeras hoy, día 28, a las CUATRO Y MEDIA y seguidamente la conducción del cadáver al cementerio de San José, y el segundo el día primero de Marzo a las DIEZ Y MEDIA en la misma parroquia, actos piadosos por lo que les anticipan las gracias.

Casa doliente: Plaza de José Antonio, número 4.

Burgos, 28 de Febrero de 1950.

"LA HUMANIDAD" Gran Funeraria. San Juan, 61. - Teléfono 2004.

No se deje agarrotar por el dolor. Tome

C. S. 8194

URODONAL

ALICANTE estación de invierno

CASA DE REPOSO DEL PERPETUO SOCORRO

Un lugar ideal para enfermos y convalecientes

Director: Dr. S. Sanjulián

Pida Informes a la Administración. — Teléfonos 1203 y 1204

COLISEO Hoy, de 5 a 10 (2ª pase 7'45 y 11 noche)

BUTACA DESDE 3 pesetas

AL MARGEN DE LA VIDA

Magnífico film, con Charles Boyer, Bárbara Stanwyck y Edward G. Robinson, y

TE QUIERO PARA MI

la bomba atómica de atronadoras carcajadas. — (No tolerada y tolerada)

El póximo sábado

consecución del éxito mundial 1950 -

"OLIVER TWIST"

basada en la más famosa novela de CARLOS DICKENS...

"EL HIJO DE LA PARROQUIA"

¡La mejor película de la temporada!

REX HOY DE 5 a 10 3 Pesetas BUTACA COLOSAL DOBLE

TARJETA DE VISITA

APASIONANTE Y GRANDIOSO FILM y

SAN DIEGO, TE QUIERO

Louise Allbritton, Jon Hall y Edward Everet Horton (No tolerada y tolerada)

GRAN TEATRO

CONTINUA de 5 a 1

(Toleradas menores)

PASION INMORTAL y TREINTA SEGUNDOS SOBRE TOKIO

y Próximo jueves

EL ESPADACHIN

(TECNICOLOR)

CALATRAVAS

Continua de 5 a 1 de la madrugada

(Toleradas menores)

¡Vea tres películas por tres pesetas!

FORT-APACHE

EL CORONEL BLIMP (Tecnicolor)

EL OTRO FU - MANCHU

SALA DE FIESTAS

3'30 y 11'30. CAFE Y ATRACCIONES

7'30 GRAN BAILE REUNION DE SOCIEDAD

CHIQUI RODRI, LUCY MORALES, POETA GITANO, LUISITA GARCIA, MARI VAZQUEZ y ORQUESTA ABALOS

CORDON 5 a 1 continua (11 noche último pase PLEITO DE HONOR)

PROGRAMA DOBLE

PLEITO DE HONOR y UN AMERICANO EN LA R.A.F.

Tolerada y no tolerada

CINE AVENIDA

LA SENTENCIA NUNCA LA OLVIDARE

Hoy, de 5'30 a 10

SESION CONTINUA

(Pases a las 5'30 y 8)

Y

(Pase a las 7)

No toleradas

11 noche, LA SENTENCIA

M.E.C.D. 2017