Diario de Burgos

Año XLVIII. Núm. 19.573.-Burgos § Apartado 46. Calle de Vitoria, 16, bajo. Teléfono 2015. § Jueves 27 de Enero de 1938

Otra derrota del enemigo, que deja en nuestro poder numerosas bajas y cuatro tanques

Tres ataques enemigos, rechazados

Parte oficial de guerra, del Cuartel General del Generalísimo, correspondiente al día 26 de Enero de 1938:

En el sector de Teruel, el enemigo ha llevado a cabo hoy tres ataques a las mismas posiciones que atacó ayer, los dos últimos con carros, rechazándosele en todos ellos, causándole elevadísimas pérdidas e inutilizándole cuatro tanques con el fuego de nuestra artillería.

Salamanca 26 de Enero de 1938, II Año Triunfal. De orden de S. E. El general jefe de Estado Mayor, FRANCISCO MARTIN MORENO.

Comentario

El político prócer que acaba de morir

Por Francisco Casares

La muerte de don Juan de la Cierva, junto al dolor que, como españoles, ha de producirnos, evoca recuerdos y sugiere consideraciones. Los primeros acreditan la contradicción entre un criterio y un sistema. Las segundas invitan a perseverar en rutas que tienen ya, por fortuna, trazo de firmeza y visibilidad de horizonte.

Aquella contradicción dió singularidad a don Juan de la Cierva. Estaba en pugna con un ambiente, con una forma interpretativa de la política. Sus cualidades eran poco frecuentes. Su concepción del deber, excepcional. Por eso se le persiguió con tenacidad y se trató de confinarle en aislamientos que le cerraran acceso a la zona del botín colectivo. Cierva era la austeridad política. Era la consecuencia. Lo primero le señalaba con matiz de singular rareza. Lo segundo le hizo ejemplo y le definió como exponente. No para la emulación, que apenas interesara. Pero sí para su pripia conciencia satisfecha. Y ahora, en el exámen que tiene ya contorno histórico, para el juicio de los hombres. Maura fué su jefe y al mismo tiempo su colaborador. La misma actitud, el criterio coincidente, la posición de gobernantes igualada les identificó en la etapa de 1907 a 1909. Especialmente, tras la caída en ese año, del conjunto de la campaña reformista y del "Maura, no". Allí empieza, de hecho, el descenso social y político de España, el que había de arrastranos hasta la República en 1931 y hasta el Frente Popular en 1936. Pero del mismo modo que los más, en busca de pitanza y sosiego, dejaron al caudillo político, y se fueron allí donde encontrasen cómoda instalación, Cierva mantuvo la lealtad y no se separó del caído. Buen ejemplo para quien creyó que lograba su porvenir y consolidaba su personalidad al lado de un hombre y una teoría, y ahora anda enrolado nadá menos que en la aventura marxista y crimiál de España. He aludido a lmiserable de Ossorio. Porque ¡hay alguna diferencia entre la campaña —cruzada nacional— de las juventudes mauristas y la su misión a las consignas y a las teorías de Stalin y Livinoff!

Franco quiere lo que queremos todos y lo que hemos de ofrecerle siempre, en una disciplina rigurosa que busca y ha de alcanzar el glorioso destino de la Patria.

Cierva se mantuvo leal a don Antonio Maura. Pero hizo más. Era monárquico. Como monárquico llegó a los Consejos de la Corona. Y siguió siéndolo a través de todas las vicisitudes políticas. Se comprende la decepción. Se disculpa el desvío. Un monárquico puede ver debilitada su convicción o enfriado su fervor. Puede considerar conveniente el cambio de régimen. Pero no debe servirlo. Una cosa es el bien colectivo y otra la egolatría de crearse necesario en cualquier época y régimen. O el egoísmo de seguir en la cúspide con unos y otros sistemas. El ciudadano que no ha ocupado cargos públicos, que no ha elevado su nombre y su prestigio sobre las plataformas políticas, puede, lícita y honestamente, cambiar de actitud y de pensamiento, y aceptar cargos y responsabilidades en un régimen distinto de aquél que anteriormente llenase sus apetencias de ideal o colmase sus ambiciones de ciudadanía. Pero el que ha sido ministro, el que ha llegado a los primeros lugares de la colectividad nacional, por pudor, por decoro propio, debe abstenerse de ambiciones y de aprovechamientos. Cierva fué monárquico desde que inició su carrera política. Lo fué el 14 de Abril cuando, con otro ministro, en minoría simbólica, propugnó la resistencia ante el inminente tránsito. Lo ha sido hasta el final de su vida, con un apartamiento discreto y una serie dad que no todos los políticos procedentes de la Monarquía supieron o quisieron practicar. Ex ministro maurista, como él, era el actual embajador de España en Francia Y su decoro, su consecuencia, su lealtad a una idea, y su respeto a una memoria, no le han impedido encaramarse sobre la vocinglería anarquista y la depredación y el crimen del marxismo, para cobrar un sueldo en oro y mantener una posición de relieve ecconomico y político. Buen contraste el de los dos servidores del "Maura, sí". El duelo de España ante la desaparición de este patriota, debe ser rubor en las mejillas y desalientto en la conciencia —si es que hay un resto de sensibilidad que determine esas reacciones— en quien, con un análogo origen, ha caído en la más abyecta y odiosa de las renunciaciones.

Cierva era la personificación del "principio de autoridad". De su paso por el Ministerio de la Gobernación se ha escrito mucho. "Azorín" sabe algo de eso. Se ha comentado su rigidez, su inflexibilidad, su energía. Que no eran en rigor sino la idea clara y la noción exacta de un deber y el propósito nunca abandonado de cumplirlo. Por eso, a través de campañas, de agitaciones, de utilización venal del alto y noble magisterio que debiera ser la Prensa, se le combatió, se le satirizó. Acaso no haya un político español que haya sido tan combatido, tan injuriado, tan injustamente perseguido. Ni el mismo Maura, en quien sus más encarnizados adversarios reconocieron una superioridad y subrayaron unas condiciones. Ni el general Primo de Rivera con simbolizar un periodo dictatorial. Nadie. Pero la pasión se queda detenida en las puertas del juicio histórico, y cuando se mira hacia atrás y se contempla serenamente el pasado, aquellas obcecaciones y prejuicios ceden el paso a la estimación exacta de los hechos. Lo que hizo Cierva fué simplemente una nivelación, no interrumpida de la conducta con el deber que le incumbiera. Sin flaquezas, sí desfallecimientos, sin concesiones. En una línea recta que no se dejó quebrar ni desviar. Con un sentido firme, seguro de la misión y una certera proyección vertical de la tarea.

Estas son las características que invaden el terreno de las consideraciones. Porque esos principios de moral política y esas normas inflexibles de función actuarial, son precisamente los módulos y las directrices de este momento de España. Porque la manera de concebir Cierva el deber y de estimar la acción política —en el noble concepto de la palabra "política"— es la que hoy imprime carácter a la participación de los españoles dignos y antimarxistas en la gran obra nacional que dirige y personaliza el Caudillo. Cierva ha sido en este aspecto, precursor. Su concepción de España, su interpretación del servicio a la Patria tienen ahora amplio cauce y manifestación espléndida. No le ha dejado Dios al gran patriota y al ilustre político que presencira este resurgir. Lo habrá conocido como a tantos refugiados de la generosidad diplomática, hasta su rincón de la legación escandinava a través de las ondas de la radio, de los relatos de las gentes que en la zona roja se dicen al oído las confidencias de la marcha gloriosa de las horas y los episodios, y de lá mismá intuición de hombre experto e inteligente que sabe que las manos en que España está situada no pueden llevarla sino a su propia gloria. Pero no lo ha visto. Ni puede ya ver el momento de la transición definitivá y de la recuperación completada. Se ha ido sin ese premio para su espíritu señero. Pero, a falta de tan legítima recompensa, habrá pasado a la zona de la muerte con una tranquilidad: la de no haber faltado jamás a sus deberes de español y no haber abandonado una senda que si a veces le llevó a las jerarquías del mando y la popularidad, no pocas le señaló como vértice concitador de rencores y hostilidades.

Todo eso ha sido y todo eso ha significado Cierva. Los que estamos implicados en la faena de enderezar a España y hemos juntado nuestra ilusión en la emoción colectiva de estas horas de triunfo y de honor nacional, ante el cadáver patricio del político que ha muerto, debemos rendir, con una oración piadosa de cristianos, un tributo recordatorio de españoles y hombres justos.

"Leche de almendras"

Elaborada con las más selectas del Sur de España.

De eficacísima acción en las arrugas, rayas, grietas, pecas, flacideces y abolsamiento de la piel

Preparadores: Dr. Crespo y Hermano. TOLOSA (España).

La obsesión de prolongar la guerra

(Crónica del frente de Teruel facilitada por la Agencia "Faro").

Algún lector, de esos que juzgan la guera por los más pequeños detalles, acaso se escandalice un poco al leer la afirmación que rotunda y categóricamente vamos a hacer ahora, asegurando que las actuales escaramuzas de los rojos en el frente de Teruel carecen de importancia y son reveladoras de la impotencia del enemigo.

Liquidado feliz y maravillosamente lo de Asturias, los rojos se dedicaron uno y otro día a estudiar el modo de evitar el golpe o golpes que pudieran recibir en lo sucesivo. Por eso atacaron por Teruel y ahora viendo perdido Teruel atacan por un sector de este mismo frente, con pésimos resultados por cierto.

Los marxistas se dedican a estorbar, ya que no pueden conseguir un avance efectivo y apreciable y, a la vez, procuran alargar la guerra que es uno de sus principales objetos. Con toda serenidad vemos lo de Teruel como un gesto de desesperación del que se ve acosado sin salida por ninguna parte.

Los soldados que subieron desde Marruecos hasta Madrid y los que conquistaron el Norte de España siguen teniendo su espada en alto para aniquilar, de modo definitivo, al marxismo y el mazazo final —que con sus movimientos alocados tratan de evitar— no ha descargado todavía.

Ahí está el secreto de lo de Teruel. No es que haya más organización que antes, ni más disciplina, ni mejor intendencia en el lado de allá; no, allí no hay más que la obsesión de prolongar la guerra y evitar nuevos desastres al Ejército rojo. Para ello el llamado ministro de la Defensa inventará cada día una diablura nueva, pero los vencedores del comunismo internacional durante dieciocho meses seguirán siendo los vencedores de hoy.

El Caudillo ha dicho que la guerra está ganada y él, con más elementos de juicio que nadie y mayor responsabilidad, tiene motivos sobrados para asegurarlo.

Lo de Teruel, repetimos, son los últimos coletazos del monstruo herido de muerte desde hace varios meses.

Uno de estos coletazos quisieron darlo ayer, como ya dijimos, por el sector de Bueña, frente al pueblo de Singra, con resultados desastrosos para el enemigo, que así lo ha confesado, achacando su derrota a los ataques furiosos de nuestra aviación.

No es lo de Bueña una operación estratégica de categoría; es más bien un gesto marrullero del imponente.

A nadie se le oculta que nuestras comunicaciones del frente de Teruel están debidamente garantizadas, pero Prieto y su estado mayor extranjero, al cual se le ha dado ayer un fenomenal castigo no logrando poner pie en ninguna de nuestras posiciones del sector de Singra, no saben o no quieren saber la realidad.

En el día de hoy el enemigo ha intentado un nuevo ataque por el mismo sector, aunque ya con menos intensidad. Tenía deseos de lograr el objetivo, porque ha atacado mañana y tarde, aunque con desgana, pero nuestra artillería, nuestra aviación y nuestra infantería, los han rechazado con violencia, causándoles de nuevo numerosas bajas y haciéndoles bastantes prisioneros.

Por cierto que esto de los prisioneros y evadidos está tomando un auge extraordinario, pues hoy mismo han llegado a Zaragoza 362 prisioneros y evadidos del día anterior.

En resumen: Mientras el enemigo intenta perturbar nuestros planes, sufre un desgaste tan grande que en modo alguno lo compensa. Pero, cerriles, porque los mandarines rojos desprecian la vida de sus hombres, insisten del mismo modo que despechados emplean su cobarde aviación contra poblaciones de nuestra retaguardia. Todo esto son las reacciones agrias del vencido.

Cuando el tiempo pase y se siga escribiendo la historia de esta guerra, se convencerán nuestros lectores de como estas escaramuzas de Teruel no son más que eso: rabietas del vencido.—FARO.

En paseos, trenes, salones de té, tertulias hogareñas, locutorios conventuales, en las "clases de labor" de Colegio, DEBEN —deber casi sagrado—trabajar sin descanso en la "campaña para abrigo del combatiente" las agujas tejedoras de las mujeres españolas.

SE COMPRA TODO EL TRIGO

Más de los dos tercios de la producción triguera está en nuestras manos.. Hay que preparar el pan de nuestros hermanos de la "España infeliz"

Por HERNAN

Los labradores grandes, medianos y chicos, nos quedamos atónitos de satisfacción al leer la nota por la que el Servicio Nacional del Trigo nos avisaba la compra de todo el cereal que el habíamos ofrecido. Nuestra sorpresa es explicable, porque no estábamos acostumbrados a liquidar con tanta facilidad nuestras cosechas. Ya sólo aguardamos a que desde las paneras comarcales nos digan el día que hemos de llevar nuestras cargas de trigo; porque se ha organizado la recepción de manera que los carros no formen reatas sin fin, como ocurre en las básculas de las fábricas de remolacha, con pérdida inmensa de paciencia y de tiempo de los que esperan.

Notable, por la rara, es la celeridad con que se ha montado el gigantesco organismo de un solo comprador de trigo en toda la nación y de un solo vendedor para todas las fábricas de harina. Porque manejar la riqueza triguera no es lo mismo que intervenir la producción de una rama industrial cualquiera, localizada, a veces, en una sola región y reducida a unas docenas de fábricas.

Ha habido que extender sobre todo el campo español, una inmensa red, cuyos nudos son las paneras, dispuestas para manejar una mercancía que pesa cuatro millones de toneladas cada año y cuyo valor anual se eleva hasta dos mil millones de pesetas.

A algunos países, como Arabia, la leyenda y la literatura los ha consagrado con el adjetivo de felices. Con visión de la realidad podemos dividir hoy nuestra Patria en una "España feliz" y otra "España infeliz". Los españoles de la "España feliz" vemos con tranquilidad y gozo nuestra abundancia de pan blanco. Pero con mirada previsora tenemos que contemplar el conjunto de nuestro panorama triguero. Los trigales de toda España cubrían cuatro millones y medio de hectáreas que, en los años normalmente buenos, daban unos cuarenta millones de quintales métricos de trigo, del que se molía la harina para el pan de todos los españoles. En esos años de cosecha normal, abundaba el pan y, al acabar el año, ni faltaba ni sobraba el trigo.

Partidos los trigales españoles por la raya bélica de los frentes, quedan del lado de acá los dos tercios de aquellos cuatro millones y medio de hectáreas— casi tres millones— y, en cantidad de grano, más de los dos tercios del trigo español, unos veintisiete millones de quintales métricos, en cálculo aproximado.

Si de los veinticuatro millones de españoles, somos trece millones los que habitamos la "España feliz", con veinte millones de quintales métricos de trigo nos sobra para el consumo de un año. Pero, con desvelo, ha de preocuparnos la suerte de nuestros hermanos que pasan hambre bajo la desorganización marxista.

El Ejército triunfante lleva la abundancia a las ciudades y a las campiñas que va conquistando, y tras los tanques y las huellas frescas de los soldados en victoria, van los camiones de Intendencia y las caravanas de "Auxilio Social" repartiendo la bendición de Dios, que es el plan blanco.

Pues lo mismo que venimos haciendo hasta ahora en todo el territorio reconquistado, hemos de hacer en la "España infeliz" que nos queda por reconquistar. Si los dos tercios del acervo total triguero español lo poseemos, esto no quiere decir que "ellos" tengan el tercio restante. No; los rojos no han producido nada; han sustraído a nuestra producción aquel tercio de los trigales españoles. Es preciso preparar, desde ahora, amorosamente y con preocupación de hermanos, el pan de la España irredenta y con este plausible y previsor fin se han dictado dos importantes disposiciones. Es la primera, el Consejo del Servicio Nacional del Trigo, pidiendo a los labradores que siembren más; que cultiven en la primavera que ahora va a empezar, trigos de ciclo vegetativo corto. A nadie le admire la posibilidad de los "trigos de primavera", porque los famosos trigales del Canadá, todos son de trigos primaverales.

La otra disposición es de la Junta Técnica del Estado, ordenando que se produzca una sola clase de harina panadera, para que se aproveche bien el trigo hasta el último límite comestible. El foso inmenso del hambre de nuestros hermanos, acaso no se llene con menos de 17 millones de quintales de trigo al año. Puede calcularse, desde luego, que no hará falta tanto, aunque no podemos precisar las fechas de las sucesivas liberaciones de los territorios que aún sufren bajo el yugo rojo. Pero la "España feliz", alimentada con abundancia inusitada y asombrosa para un país en guerra, previene el hambre de la "España infeliz" y fraternal al prepara desde ahora su pan.

Diez meses entre los rojos

VISTO Y OIDO

Por M.ª Guadalupe G.ª de Quevedo

XV

Hay que reconocer que el buen humor de las presas no decaía, sobre todo, desde su traslado a San Rafael. Indudablemente influía para ello, de un lado, la seguridad que teníamos (no nos cansaremos nunca de repetirlo), de que muy pronto llegarían nuestras tropas, en las que teníamos una fe inquebrantable, y de otro, el ambiente tan distinto del de Toreno.

El sol y la luz entraban a raudales por aquellos amplios ventanales, que los buenos hermanos hicieron pensando en los pobres niños escrofulosos que llenaron el edificio, y a cuyo sostenimiento contribuíamos la inmensa mayoría de las presas.

Era el Asilo de San Rafael, una de las obras más populares y simpáticas de Madrid, y una de las que contaba con mayor número de socios suscriptores.

¡Qué lejos estábamos de pensar, cuando pagábamos los recibos, que ese edificio, que entre todas sosteníamos, había de servirnos de prisión!

El mayor trato de unas con otras, animó mucho a todas, que pasaban grandes ratos de paseo por los amplios patios, y como estaban de mejor humor, empezaron a hacer labores.

En Toreno eran muy pocas las que las hacían, por la falta de luz y comodidad para ello. Unicamente algunas bajaban al taller de la cárcel y hacían colchones y otras prendas, mientras duraron las existencias. Estos colchones, decían que eran para las cárceles de hombres, pero no se sabía si esto era cierto o no. Las presas bajaban a este taller por distracción, por matar el tiempo, y porque eso las permitía comunicarse unas con otras y ver a las del piso bajo.

La llegada a San Rafael desató el entusiasmo por hacer labores y se hicieron cosas preciosas, que en muchos casos eran un verdadero milagro de creación, allí donde se carecía de todo.

Lo que con más profusión se hizo, fueron delantales de labor de estilo lagarterano, de los que hubo modelos originalísimos, ya que cada una se hacía incluso los dibujos, resultando de esto una gran variedad de estilos. Fué como un gran concurso, y hubiera sido muy curioso haber hecho una exposición de todos, en la que se hubiera visto el contraste y el arte con que estaban hechos.

Además de eso, se hicieron infinidad de labores de punto (en el economato se vendieron lanas, algunas muy bonitas) y las cosas más variadas.

Como había algunas que tenían mucho frío y carecían de abrigo, a una de ellas se la ocurrió hacerse una capa con una de las mantas que dieron en la cárcel al principio. Eran de color *beige*, de un tejido suave y esponjado que sin pesar abrigaba, y resultaron unas capas muy bonitas.

Una vez dado el ejemplo por una, esto cundió rápidamente, y se hicieron incluso faldas para completar el conjunto con la capa, algunos muy bien hechos. Pero con el abuso, se terminó todo, pues el director dió orden de que se prohibía todo género de prendas hechas con mantas de la cárcel, y se recogieron todas.

Hubo una presa—no recuerdo cómo se llamaba—que con una manta suya marrón con rayas blancas, se hizo un traje precioso, que tranquilamente podría haber llevado a la calle, pues era un sencillo y bien hecho traje de mañana.

También se hicieron mantelerías: María Topete hizo una de hilo blanco, preciosamente bordada en tonos azules de Talavera, preciosa.

En muñecos, hubo de todo: Desde la muñeca grotesca hecha sin gracia y sin arte, que resultaba incluso repugnante, hasta un pequeño muñeco vestido de húsar, al que no le faltaba detalle, hecho con todo primor, y que tuvo que salir clandestinamente de la cárcel, pues por su condición de militar era peligroso tenerle.

Las que hicieron este muñeco eran dos hermanas, hijas de un militar (húsar) asesinado, que siento no recordar cómo se llamaban, y que indudablemente eran las que demostraban más gusto y arte en todo cuanto hacían.

De lana, se fabricaron infinidad de muñequitos, desde lo más vulgar, hasta lo más minucioso y detallado, y de trapo se hicieron verdaderas obras de arte. Muñecas diminutas perfectamente hechas y vestidas con todo detalle. Recuerdo una graciosa lagarterana y una chulita madrileña del siglo pasado, como para una vitrina.

En juguetes más toscos, se hicieron camellos y elefantes con los recortes de las mantas que realmente no tenían más que la buena intención con que estaban hechos, pero sin arte ni gracia alguna.

La confección de todo género de objetos culminó en las vísperas de los Reyes, día en que todas nos absequiamos con las cosas más raras y absurdas que encontramos, o pudimos hacer, pero que se agradecían mucho. Hubo hasta una preciosa pulsera hecha con la tira de metal dorado que cerró un frasco de mermelada y un gran caramelo rojo, a manera de inmenso rubí.

Pero ante todo y sobre todo, lo que más se hizo en la cárcel fueron rosarios para sustituir a los que nos quitaban al registrarnos al ingresar.

Primero, se hacían sencillamente de cordón de hilo hecho con los dedos, y las cuentas formadas por nudos hechos de ese mismo cordón, pero luego perfeccionaron y se hicieron otros muy bonitos con las cuentas bordadas.

Nosotras conservamos unos, en rojo y amarillo (oro y coral), con el doble mérito de estar hechos en la cárcel, y haber sido bendecidos en las catacumbas de Roma, y por el Papa, cuando a nuestra salida de la zona roja dimos la vuelta por Italia, teniendo la oportunidad y la suerte de poder ver S. S. en Castelgandolfo, con motivo de su cumpleaños.

Durante mis últimos tiempos de cárcel, también hicimos infinidad de sortijas, fabricadas con monedas de plata de cincuenta céntimos y de peseta, totalmente variadas, dejando únicamente el borde estirado de la moneda, y que eran casi el distintivo de la cárcel.

Alternando con las labores, se entretenían mucho las presas en la organización de festivales. María Millán Astray era la que pudiéramos llamar empresaria organizadora.

Entre dos mil mujeres, había de todo, y no era difícil reunir seis u ocho que formaran el programa.

El número culminante era, como es natural, Nini Montiam, de cuya amabilidad se abusaba, y recitaba de continuo trozos y más trozos de su repertorio, y cuantas poesías se la pedían.

Estaba también en la cárcel una muchacha profesional, que trabajaba con Ramper—se llamaba Mary, no recuerdo su apellido—y eran también sus canciones número obligado en todo programa.

Había además muchas aficionadas, algunas de ellas que recitaban muy bien, y que tomaban parte con gusto en estos festivales organizados para distraer a sus compañeras, entre ellas, Carmen Vallina, que recitaba muy bien cuanto se la pedía, a pesar de encontrarse enferma.

El programa solía terminar siempre con unas jotas cantadas por una *mañica* como sólo ellas saben cantarlas, y que con alusiones a Aragón y a la Virgen del Pilar, nos emocionaban hondamente y aplaudíamos con todo entusiasmo.

A estos festivales asistían las presas de todos los departamentos, alguna de las señoritas empleadas y aún algunas milicianas de vez en cuando.

Otro género de festivales eran los que organizaba una pobre alcoholizada, que iba siempre con su botella bajo el brazo, al Economato, a recoger el vino, del que por receta del médico se la facilitaba una pequeña cantidad, por no ser posible privarla de él en absoluto. Por esta razón, se la llamaba Carmen «la borracha» y su nombre y apellido coincidían con los de una ilustre actriz contemporánea.

Esta mujer llevaba siempre la cabeza ceñida con un pañuelo blanco, y para los festejos se vestía con las cosas más absurdas que encontraba, y se hizo un sombrero cordobés—o algo que quería parecerse a esto—de cartón, que se colocaba sobre el pañuelo para los bailes que ella decía flamencos, con que obsequiaba a sus compañeras.

A esta *artista* solía acompañarla en el programa otra pobre mujer, que se decía la viuda de don Ramón de Campoamor, que recitaba de una manera tal, que era la gran diversión para sus compañeras, y que nunca quería recitar cuando lo hacía Nini Montiam porque según ella, esta actriz tenía celos artísticos de ella, porque recitaba mejor y según decía, no quería disgustos.

Otro día, en una espléndida tarde de sol en el mes de Febrero, durante todo el cual disfrutamos de una temperatura primaveral, las telefonistas organizaron una corrida de toros de lo más pintoresco que se puede imaginar, y derrochando gran ingenio en indumentaria y accesorios para la fiesta.

(Continúa en segunda página).

La nueva ESPAÑA quiere que se le sirva con alegría y abnegación. No frenes tus buenos sentimientos y ofrece algo a la REQUISA DE CHATARRA.

Edición de las ocho de la noche

M.E.C.D. 2017

Intento de los rojos fracasado

(Crónica del enviado especial de la Agencia "Faro" en el frente de Teruel).

Ayer anduve por el frente del Turia primogénito del Guadalavjar y del Alfambra que en la cariñosa cama de los campos de Teruel le engendra. Y en sus márgenes rientes y soñadoras se bañan las avanzadas de nuestro Ejército del Sur.

Me acerqué a él con la esperanza de presenciar fieros lances guerreros pero ¡desilusión! allí se vivía en la más paradisíaca calma. Ligeros tiroteos, y algún cañonazo suelto como reloj que da la hora a su tiempo marcado. Y nada más. ¡Ah!, sí; unas concentraciones que merodeaban por las cercanías y que fueron fácilmente disueltas por nuestras baterías.

Las fuerzas rojas están contenidas inmovilizadas, atenazadas en la orilla opuesta, desde la que, a no dudar, miran con rabia a nuestros victoriosos soldados en posiciones de gran valor cuya fortaleza no les es dado franquear.

Todo esto ví. Bien poco por cierto; pero fué un día dedicado a la contemplación de la grandeza del artilugio guerrero más formidable que han visto mis ojos.

¡Qué admirable montaje, y cómo revela la imponente dirección del genio de la guerra!

Muy absorto paseaba yo por las riberas del Turia, tanto, que ni sospeché—confieso este despiste mío—que la guerra pudiera andar en danza por otra parte.

Y así fué. Ahora se comprenderá que mi despiste era lógico, porque ¿quién iba a pensar que el mando rojo pudiera elegir el apartado sector de Buena para la aventura del día?

Y es que los «sagaces» generales marxistas llevan su clarividencia hasta el extremo de que saben la parte más débil de nuestro frente—que se creyeron eso pero no fué eso—, pues se habrán percatado de que estaban en un error.

Cierto que desde muy temprano nuestros aparatos tomaban aquella dirección hacia la que vimos pasar repetidas veces nuestras escuadrillas; pero todos creímos que se trataba de la acostumbrada visita de inspección y de castigo. Pero pasado el mediodía, tal insistencia nos hizo sospechar que algo anormal ocurría por aquella parte del frente. La impaciencia mordía el deseo de marchar allí, pero no me fué posible movilizarme y esperé.

No tardaron en llegar noticias de lo ocurrido: los rojos, siguiendo su táctica de derroche de hombres y material, habían intentado un rompimiento del frente para amenazar nuestras comunicaciones con el Ejército de Teruel. Se proponía, además, obligarnos a descongestionar este segundo en la creencia de que tendríamos que sacar fuerzas de él para acudir en defensa del amenazado. Pero así como se engañó en sus intenciones, lo mismo en los resultados que esperaban obtener. Ni rompió el frente ni siquiera retrasaron nuestras líneas, ni tuvimos que desguarnecer ni distraer fuerza alguna del sector de Teruel.

El Mando Nacional tenía prevista esta contingencia y este propósito del enemigo, que, tarde o temprano, tenía que cristalizar en un ataque. Por lo mismo la línea estaba reforzada con suficiente contingente, los mismos que con sobrados bríos salieron al encuentro de los marxistas a los que impusieron serio descalabro.

Si lo creyeron desguarnecido o que flojearía ante el alarde bélico que presentaban, ya se habrán dado cuenta por sangrienta experiencia de centenares de muertos, heridos y prisioneros, de que ha pasado el tiempo de las sorpresas fáciles.

Un cerebro poderoso sostiene el frente de Aragón, en el que ya no serán posibles pases de contrabando de butifarra ruso catalán.

Quedaron fallidas sus intenciones y a la vista está: ayer noche hemos circulado por la carretera sin ninguna dificultad ni peligro y los resultados se contaron en el terreno con sus centenares de bajas las cuales no pudieron retirar, demostración evidente de la prisa que hubieron de darse para largarse a los lugares de donde habían partido.

Y ahora un detalle; pequeño, pero que da idea de cómo terminó la aventura roja. Ellos quisieron desalojarnos de las posiciones que ocupábamos y empujarnos hacia la carretera. Pues bien en el contraataque, en cuyos pormenores no entro, porque ya son conocidos, nuestras fuerzas coronaron la jornada de ayer. Contraataques magníficos de ejecución y brillantísimos por su gran estilo.

Se aprovechó el momento favorable para asentarse en posiciones más avanzadas de las que antes poseíamos. A esto se llama «Ir por lana...

Evidencia esta prontitud en la contraofensiva lo hábilmente que están dispuestas todas nuestras reservas, preparadas al momento para entrar en combate en cualquier punto adonde se las llame.

El día de hoy ha transcurrido en forcejeos, repetición de la jornada de ayer. Han atacado en el mismo sector, por la mañana y por la tarde, dos esfuerzos con los que han querido recuperarse de la paliza recibida ayer. Mucho aparato bélico, pero resultado nulo. Ayer hicieron un paso atrás; hoy no han conseguido ni acercarse a nuestras líneas.

En 24 horas se ha operado un cambio brusco en la moral de los soldados marxistas; todo lo que les sobró ayer de fogosidad—que fué apagada con las numerosas mangas de riego conque los nacionales les recibieron,—hoy les ha faltado de coraje y combatividad. Es tal la desgana con que se han acercado, que tenía todos los caracteres del miedo.

En estas condiciones, no podía suceder sino lo que ha sucedido: que los dos ataques han sido abortados en embrión por el fuego certero de nuestras baterías y de nuestras ametralladoras, así como por la presencia de nuestros soldados que en todo tiempo les han hecho huír a la desbandada.

MARIANO VILLENA

Soldado que vienes de un frente y vas a otro; cuenta si quieres tus hazañas pasadas, pero no digas nunca a dónde vas a realizar las venideras.

Delegacion provincial de Prensa y Propaganda

Sección Femenina de F. E. T. y de las J. O. N. S. de Burgos

"Y", Revista Nacional de la Sección Femenina de F. E. T. y de las Jons.

Las suscripciones en la Delegación Femenina.

La delegada provincial de Prensa y Propaganda de Burgos, María del Carmen Casaús.

PINTOR
JUSTO DEL RIO
TELEFONO 2058

Disposiciones oficiales

El "Boletín Oficial del Estado" publica las siguientes disposiciones:

Separando definitivamente del servicio al oficial comercial don Fernando Navascués.

Separando de sus cargos, sin formación de expediente, por abandono de destino, a los funcionarios, empleados y obreros de diferentes servicios de Obras Públicas de Asturias.

Incorporando al servicio de la Junta de Obras del Puerto de La Coruña, al personal que se indica.

Reingresando al servicio de Correos al auxiliar femenino doña Vicenta García Aguirre.

Sancionando a varios funcionarios de Telégrafos y Correos.

Dejando sin efecto la separación del servicio, al cabo y guardias del Cuerpo de Seguridad y Asalto, Manuel Bermejo y otros.

Separando del servicio a los guardias de Seguridad Baldomero Rodriguez y Victor Rodriguez.

PROFESIONALES

F. Urraca
OCULISTA
del Hospital de Barrantes
LAIN-CALVO, 18, 1.º Teléfono, 1311
Consulta particular: de 11 a 2 y de 5 a 7
GRATIS A LOS POBRES

MOISES ARROYO ARROYO
ENFERMEDADES DE LA PIEL Y VENEREAS
PLAZA DE VEGA, 22-24 - Teléfono, 1556
Consulta: de 11 a 1 y de 4 a 6

G. BAÑUELOS
OCULISTA
Por oposición de los servicios provinciales de Sanidad
PLAZA MAYOR, 67, 1.º - Teléfono 1356
Consulta particular: de 11 a 1 y de 4 a 6

J. DEL VAL
DENTISTA (médico)
PLAZA DEL DUQUE DE LA VICTORIA, 1º
(Antes plazuela del Arzobispo)

Doctor Muñoz Casas
Del Dispensario Oficial Antivenéreo
Enfermedades de la Piel y Venéreas
Consulta de 11 a 1 y de 4 a 6
ALMIRANTE BONIFAZ, 13, primero

GARCIA F.º de los RIOS
Médico-especialista en
PARTOS Y GINECOLOGIA
PREMIO EXTRAORDINARIO DE MADRID
De la clínica del profesor Recansens
ONDA CORTA DIATERMIA
Consulta diaria
PLAZA DE PRIM, 24. Teléfono, 1429

CLINICA DENTAL
Eusebio Moranchel
y su sobrino
Eusebio Miguel
Consulta de 10 a 1 y de 4 a 7
ESPOLON, 2 y 4

Duro trabajo

el del albañil. Sin embargo ni el frío ni el calor logran causarnos daño alguno porque al sentirnos mal tomaremos a tiempo 2 tabletas de Cafiaspirina, el producto que reanima nuestro organismo y nos devuelve el bienestar perdido.

BAYER

Cafiaspirina

EL REMEDIO SOBERANO

Todas las carreteras de aprovisionamiento de los rojos cayeron ya en nuestro poder

(Del enviado especial de la Agencia Logos en los frentes de Aragón, Enrique de Angulo).

FRENTE DE ARAGON.— No cabe ya dudar respecto al desenlace definitivo de la batalla de Teruel. Ayer y hoy fueron derrotados en toda la línea. A los desesperados ataques que lanzaron ayer contra Singra, con objeto, sin duda, de lograr un avance que les permitiera cortar líneas importantes de comunicación, contestaron nuestros soldados con tan enérgica acción que el desastre parecía por este sector definitivo. Por fortuna, no lo creyeron así los mandos marxistas y hoy han vuelto a atacar con mayor suma de elementos y, por consiguiente, el desastre ha alcanzado proporciones más pavorosas que el de ayer. No creo que haya hombre capaz de calcular el número aproximado de bajas que han tenido en los tres ataques que se han atrevido a hacer hoy contra nuestras posiciones. Para causarles tan gran desastre se han bastado nuestros infantes y nuestra artillería ligera, con la cooperación, hay que reconocerlo así, de la aviación roja, que ha tenido su actuación más brillante en lo que va de guerra. Los aviadores marxistas han bombardeado concienzuda y eficazmente concentraciones de su ejército y con sus ametralladoras han causado gran mortalidad en las filas rojas.

A los rojos les han de ser tanto más dolorosos los resultados de la batalla de Teruel cuanto mayores sean los llamados triunfos que hicieron, cantando ante la faz del mundo una victoria que jamás han obtenido. Confundieron lastimosamente la victoria final con un simple incidente de la batalla, una escaramuza que se les antojó favorable y que, en la práctica, les ha resultado un revés catastrófico, adverso.

¡Cuánto darían los rojos ahora por no haber entrado jamás en Teruel!.

Ahora, en los sectores de este frente, como la batalla es de muchísima mayor envergadura que en los primeros días ,el balance desastroso de los rojos ha de ser todavía mayor.

Y ante la faz del mundo ha de resaltar el alarde estratégico de nuestro Caudillo y la maestría táctica de nuestros generales.

Acertado estuvo quien afirmó que la batalla de Teruel era de por sí una guerra. Una guerra con un frente de 25 kilómetros con episodios heroicos, con verdaderas batallas y maniobras parciales dentro del conjunto. Nuestras tropas han evolucionado habilidosísimamente, consiguiendo un doble objetivo: desgastar en un durísimo castigo que deje maltrecho al enemigo, y abrazar en una bolsa inmensa al grueso del ejército marxista. Se trata no sólo de vencer, sino de aniquilar a los rojos.

No se da un paso sin asegurar hasta el máximo castigo del enemigo.

Véase un mapa y se comprenderá fácilmente la situación en que quedan los rojos, empeñados en mantenerse a todo trance en Teruel.

Ellos querrían haber dado por terminada la batalla. Pero ahora es el Generalísimo el que les obliga a persistir en una defensiva que es el mayor escarmiento que pudo infligírseles.

Nuestro Mando, con táctica maravillosa, ha ido rodeando al enemigo. Fué decisiva la conquista de El Muletón y de todo el valle del Alfambra. Fué eficacísima la total reconquista de La Muela. Sólo quedaba a los rojos la ciudad de Teruel y las posiciones que pronto se vieron amenazadas por la retaguardia. Todas las carreteras de aprovisionamiento de los rojos cayeron en poder de los nacionales. Sólo les queda la carretera de Valencia y no hay granada de obús ni bomba de aviación que marre en esta congestionadísima carretera, sobre la que nuestros cazas hacen la cadena con especialísima delectación.

Y, a pesar de todo, los dirigentes marxistas, obcecados en su terquedad, persisten en resistir en Teruel, en llenar nuestra bolsa de un magnífico y abundante material y en atacar suicidamente alguna que otra vez nuestras posiciones, como lo hicieron ayer y hoy sobre Singra, sin importarles nada el número de bajas que tienen y el material que dejan en nuestro poder. Creen ellos, que ni hombres ni material han de faltarles, pues para algo funcionan en el mundo los diversos Comités comunistas, que al parecer no tienen, por ahora, otra misión que la de prolongar la agonía de los rojos españoles.

Vicente Rojo—el general que está al servicio de los marxistas porque no tuvo la suerte de poderse pasar a nuestro campo—es un maestro en el arte de planear infiltraciones nocturnas y por sorpresa. Brunete, Belchite y Teruel son, en este sentido, maniobras perfectas. Pero también es maestro en el arte de encerrar a sus milicianos y a lo más selecto de su material de forma que no puedan escapar de la ratonera. Y en este sentido, Teruel supera con creces a Brunete. En lo que falla siempre la estrategia del general Vicente Rojo, es en el ataque en pleno campo y no digamos de si falla o no el valor de los hombres encargados de efectuarlo.

Creían los rojos que habían ganado la batalla. Pero ahora es el Generalísimo Franco el que empuña la batuta.—LOGOS.

Notas militares

DESTINOS

Artillería.— Teniente de complemento don Salvador García Villanueva, ascendido, del regimiento de Infantería de Lepanto número 5, al 11 regimiento de Artillería ligera.

Alféreces de complemento don Fernando García Acilu y Pascual y don José Taberrier Calleymir, al 11 regimiento ligero.

PENSIONES

Se declara con derecho a pensión, con carácter provisional, a las siguientes:

Doña Josefa, doña Angeles y doña Estéfana González Dueñas, huérfanas del guardia civil don José González Santos, el 50 por 100 del sueldo del causante.

Doña Carmen de Cubas y Peña, esposa del teniente coronel de Estado Mayor don José Ortega Molinet, y doña Eulalia Sebastián Alau, huérfana del coronel de Artillería don Cándido Sebastián de Erice, el 25 por 100 del sueldo de los respectivos causantes.

—Queda sin efecto la pensión que le fué concedida a doña Teresa de Cominges y de la Puente, esposa del capitán de Aviación don César León Martínez.

La muerte de un diplomático boliviano que escapó del infierno rojo de Barcelona

GENOVA.—Ha fallecido en esta ciudad, después de grave enfermedad, el señor Trifon Melean Cámara, que era cónsul honorario de Bolivia en Barcelona y pertenecía a una de las más distinguidas familias bolivianas.

Había sido durante varios años diputado en el parlamento de Cochabamba y representó a su nación como ministro plenipotenciario y como delegado de la Sociedad de las Naciones, habiendo tomado parte en algunas de las reuniones del Consejo.

Al estallar la revolución española se hallaba en Barcelona y en tanto que su hijo acudía voluntario a inscribirse en las tropas de los falangistas, con las cuales todavía sigue luchando y habiendo tomado parte en numerosos combates que le han recompensado con una elevada condecoración de valor, el padre con la familia se trasladaba a Génova, que de antiguo conocía y amaba, habiendo permanecido cerca de un año, huésped de la ciudad genovesa.—(USI).

Tipos y sombras de la tragedia

Toda la emoción, todo el dolor, toda la crueldad que la sevicia bolchevista ha derramado sobre el suelo bendito de España, se encierra en este nuevo libro de

Joaquín Pérez Madrigal

Cinco pesetas principales librerías.
Envíos a reembolso: SIGIRIANO DIAZ. AVILA.

Diez meses entre los rojos

(VIENE DE PRIMERA PAGINA)

Había que ver a Sofía, la mujer de un capitán que estuvo en el Alcázar de Toledo. *vestida* de toro. Cubierta con una manta, luciendo un *espléndido* rabo, y con un par de pitones que eran dos cucharas de palo, y con los que dió más de un revolcón a las matadoras. Picadoras, banderilleras, monos sabios, alguaciliillos, mulillas, presidentas; de todo hubo en aquella corrida. No faltó nada que pudiera regocijar al inmenso público que formaba el redondel, en medio del gran patio del Asilo, en el que no faltaron las señoritas empleadas de servicio, algunas de las cuales ayudaron a la preparación del festejo y facilitaron algunas cosas necesarias.

Otra de las cosas en que se entretenían las presas, horas y horas, era —¡Parece mentira!— copiar y explicar recetas de cocina.

Con seguridad que no existirá libro alguno de arte culinario como el que podría escribirse con las recetas que por la cárcel circulaban.

Y con qué delectación, con qué entusiasmo se recreaban aquellas pobres mujeres muertas de hambre, formando largas listas de platos exquisitos, que cualquiera de ellos, incluso el más sencillo, era para todas, lo que para los niños el país de Jauja con todas sus maravillas.

Entre dos mil mujeres, de todas clases y de todas las regiones e incluso algunas de otros países (las había alemanas, francesas, norteamericanas y de algunas repúblicas americanas) las recetas eran de lo más variado que se pueda imaginar.

Desde el más sencillo guiso de una buena ama de casa de la clase media, hasta el más complicado plato montado que el cocinero de moda de una academia gastronómica, enseñara a alguna aristócrata aficionada a la cocina. Desde las vulgares sopas de ajo, de tan diversa condimentación en nuestro país, y cuyas riquísimas recetas surgían por contraste con la rudimentaria y mal sazonada que era nuestro obligado desayuno, y nuestra cena la mayor parte de las noches, hasta el sibarítico cock taill, cuya receta venía *directamente* de Perico Chicote, creador insuperable de este género de bebidas, nada faltaba en la interminable lista de recetas.

En esto, como en todo había partidarias de los más diversos estilos y mientras unas excelentes amas de casa se mostraban entusiasmadas con los platos sencillos de fácil confección y de no elevado coste, otras manifestaban su predilección por los platos de gran efecto y de elaboración complicada.

Había quien como Mary Vadillo, sentía gran preferencia por los platos de confección rápida y de buen efecto, insustituibles para improvisar una comida en poco tiempo, y había verdaderos *concursos* de economía gastronómica, de suntuosidad en el arte de Brillat Sabarin, y verdaderos campeonatos en la organización rápida de banquetes y comidas.

Aquellas pobres, a las que parece que debían alargárseles los dientes hablando de manjares, que ya casi no recordaban a lo que sabían, hallaban un singular deleite, en ir amontonando recetas y recetas para cuando estuvieran en libertad.

Muchas de ellas salieron ya de la cárcel, pero unas en sus casas o en las de sus amigos, otras en las Embajadas, sigue siendo para ellas tan inasequible toda esa larga lista de recetas que sacaron de la cárcel, ya que siguen sufriendo hambre terrible, cada vez más acentuada, por la escasez de alimentos y porque cada día que pasa las reservas humanas se agotan más y más, hasta extremos inconcebibles.

Unicamente las que conseguimos libertarnos de aquel infierno rojo—muchas ya, afortunadamente, pero muy pocas en relación con las que aun sufren en aquella inmensa prisión que es la zona roja—y nos vemos al fin en nuestra verdadera España y con los nuestros, hemos podido disfrutar y estimar en lo que vale, una mesa bien servida, una comida abundante y bien aderezada.

Y para eso, podéis creerme, compañeras que aún seguís por allá, ni un día, ni una sola comida, deja de amargarme este bienestar, la idea de tantas como aún pasan hambre y privaciones, y no os podéis figurar con cuanto gusto compartiría con vosotras esta comida, si ello fuera posible, como compartíamos con nuestras compañeras de celda, nuestra ración de enfermería.

Repliegue del enemigo y una triste estela de muertos

(Del corresponsal de la Agencia Logos" en el frente de Aragón).

ZARAGOZA.— Como quien golpea desesperadamente un muro de infructuosos tanteos con ansia de encontrar la parte débil donde se pueda abrir un boquete, los rojos golpean el único muro de nuestro frente, con intentos locos y desordenados, y siempre tras el golpe doloroso que deja las manos maltrechas el sonido compacto y recio de lo inconmovible.

Tras la intentona de ayer, nuevos ataques en el sector de Singra, aunque con menos intensidad.

Desde muy temprano, se advirtió movimiento en el campo rojo, frente a nuestras posiciones magníficamente estratégicas; la preparación artillera revistió en algunos momentos gran violencia. Pero el arranque de la infantería, fuerzas heterogéneas, sacadas Dios sabe de donde, no correspondió al dispendioso apoyo de la artillería.

Desde nuestras líneas, se advertía cierta lentitud, cierta incoherencia de movimientos, que no pasó inadvertida a nuestros soldados. Poco gas traen se oyó decir.

Pero los nuestros tenían gas y coraje; ante el fuego rápido y certero de nuestra artillería, se les vió detenérse ceder y por último, cerciorarse..., aunque no a todos los que habían iniciado el ataque.

Había escogido el castigo. El Mando rojo, con el desprecio que siente por la vida de los demás, decidió atacar en serio, esta vez con todos los elementos; preparación artillera intensa, carros de combate, masas profundas...

Visibles en el llano, el espectáculo era magnífico. No sé que tienen los tanques, que son motivo de inspiración para nuestros artilleros, que los sitúan y los alcanzan con «estilo» insuperable.

Traían más gas... pero todo aquél imponente aparato se fué deshaciendo entre nubes de humo y explosiones de granada, ritos de alegría y victorias demuestran que la segunda oleada se ha roto también y se ve el repliegue desordenado que deja una estela de muertos. ¿Se ha acabado ya? Preguntamos.

No: por tercera vez vuelve la acometida, terca, ciega y furiosa y por tercera vez la réplica dura, firme y serena, los contiene y rechaza, y esta vez la retirada es tan desordenada y confusa, tan deshecha, que nos da la certeza de que no vuelven.

El recuento es terribe para los atacantes: cuatro carros de combate inutilizados por la artillería, centenares de muertos, cientos de prisioneros, entre ellos los imprescindibles senegaleses, infantiles, de ojos muy abiertos de dientes grandes y blancos sobre la tez negra, que levantan el brazo sonriendo en ansias de simpatía y que hablan un francés torpe, de infitivos.

—¿Qué opinas tú de los rojos?—pregunta a uno un soldado.

—Yo negro..., —contesta con su eterna sonrisa.

Pero un tipo de bajo fondo, con habla siseante de puerto mediterráneo, nos dice con malicia: vendrán más tontos como yo. Se está haciendo una propaganda para la recluta en el sur de mi país..., y picarán como yo he picado y como ése... y como otros que quedan ahí... y con ademán expresivo señala hacia el campo sembrado de cadáveres.—LOGOS.

Colitis, Reumatismo, Almorranas, Varices,
Enfermedades de la próstata "Prostatitis"
Curación radical sin dolor ni operación
Médico: ANGEL DE GARAIZABAL
Florida 17 — VITORIA —Teléfono 1417
Electroterapia — Fistoterapia — Rayos X

†

LA EXCMA. SEÑORA

Doña María de los Dolores Díaz Ramírez de Almagro,

Presidenta del Refugio Nacional y del Albergue Castellano,

que falleció el día 25 de Diciembre de 1937

Q. E. P. D.

Mañana, viernes, 28, en la iglesia de los PP. Carmelitas, a las ONCE de la mañana, se celebrará un funeral en sufragio de su alma.

La Junta del Refugio Nacional

Invita a dicho acto y agradecerá una oración por la finada.

Burgos 27 de Enero de 1938.

M.E.C.D. 2017

Noticias locales

En el Gobierno Militar deben presentarse con urgencia el capitán de Caballería retirado, don Baltasar Gil Marcos, el alférez de complemento de Infantería don José Angel Santusten Ortiz, el alférez de complemento de Infantería don Germiniano Martínez de Pancorbo, el alférez provisional de Infantería don Valero Ros Labín, don Juan Ortega, capitán médico y el capitán honorífico don Antonio Navarro Rovrettar.

Se han recibido en Burgos, de la Delegación Nacional para Prensa y Propaganda de F. E. T. de las JONS, unos preciosos calendarios con los retratos de Franco, José Antonio y las Milicias, cuidadosamente editados en Gráficas Laborde y Laballe, en Tolosa.

Dichos calendarios han sido puestos a la venta en librerías, centros periodísticos y en Delegación de Burgos (Cuartel de la Merced).

NECESITASE

taqui-mecanógrafa práctica. Presentarse. Avenida del Generalísimo Franco 17. Seguros.

TELEGRAMAS DETENIDOS

En las oficinas de Telégrafos se hallan detenidos los siguientes despachos:

De Palma de Mallorca, para Antonio Fuenenias, San Marcial; Leganés, Bibiana Milladito; Santander, teniente coronel José Mínguez, Gobierno Militar; Astillero, Joaquín Zanocano, Intendencia; Cáceres, Jefatura Falange de Marruecos; Zumaya, Simón Alaizola, Agustín Rivero, 1; Salamanca, Alfonso 42, Espolón, 1; Ceuta, Teresa Rodríguez, Paloma, 9; Ceuta, capitán 83 compañía cuartel; Zaragoza, Isabel Bernal, La Lora; Las Palmas, Francisco López, San Esteban, 23; Santander, Faustina Pardo, Junta Técnica; Cáceres, Marqués Trujillo.

De interés para ganaderos, carniceros y público en general

Junta regional reguladora de abasto de carnes

En el deseo de armonizar dentro de lo posible los intereses económicos de los campesinos, industriales y público en general, de forma que aquéllos obtengan un precio remunerador por la venta de sus animales de abasto, sin que implique aumento alguno en el de compra de la carne por el público, esta Junta Regional, en sesión celebrada el día de ayer, adoptó el acuerdo de que, a partir de esta fecha, rijan en esta provincia para vacuno mayor los precios de 17 A 20 PESETAS arroba vivo, oscilando entre los límites expuestos el valor de los animales según el estado de cebamiento en que se encuentren (flacos, regulares o "buenas carnes" y cebados).

De la alta compresión y espíritu patriótico de los burgaleses, singularmente de los ganaderos e industriales afectados, espera esta presidencia aceptarán con agrado los precios expuestos, concurriendo con sus ganados a los mercados de la provincia de igual forma que lo hicieron hasta la fecha, evitándome de este modo el tan duro como inevitable trance en que me vería de imponer las más enérgicas sanciones a aquéllos que de un modo más o menos pasivo se resistan a acatar los precios de referencia o se abstengan de acudir con sus reses a los mercados.

Burgos 27 de Enero de 1938, II Año Triunfal. El gobernador civil presidente.

COMEDOR
GABINETE
DESPACHO
es incompleto sin un buen reloj
GREDILLA
Veálos en su exposición
Plaza Mayor 58.—Burgos

¡¡MEJOR QUE EN UN MAPA!!

Apreciará mejor los avances de nuestro Glorioso Ejército, adquiriendo la "GUIA DEL FERIANTE" con detallado mapa, todas las distancias, todos los pueblos de España.

PESETAS 7'50 A REEMBOLSO

Calle Gracia Fernández Palacios, 4, SEVILLA y librerías

GOBIERNO CIVIL

Recaudación obtenida en la suscripción «Aguinaldo pro combatiente», en la capital y provincia, hasta el día día 27 de Enero:

Suma anterior, 469.159,88 pesetas.

Junta administrativa de Castellanos de Bureba, 9,85; Juventud Católica de La Horra, por una función benéfica, 15; los niños del Catecismo del pueblo de Quintanilla Escalada, 8,50; Ayuntamiento del Valle de Valdelaguna, 139,05.

Suma y sigue, 469.332,28 pesetas.

Burgos 27 de Enero de 1938.—II Año Triunfal.—El encargado de la recaudación, *Teodosio Santos*.

—o—

Relación de los donativos recibidos en este Gobierno civil:

Señor alcalde de Hontoria del Pinar, cincuenta pesetas, importe de varias multas impuestas por infracción del descanso dominical; don Severiano García, de Burgos, una paloma.

Los donativos en metálico se remiten a la excelentísima señora presidenta de la Obra Católica de Asistencia al Herido y los en especie a los hospitales.

VISITAS

Gremio de carboneros de esta capital; Comisión de la Junta de Defensa Antiaeronáutica.

CONCHA
Salón de señoras
Plaza Mayor, núm. 59, pisos

Instituto Nacional de Segunda Enseñanza de Burgos

Curso de 1937-38.—Exámenes extraordinarios de Enero

Exámenes para el sábado 29 del actual:

A las 10 de la mañana, segundo y último llamamiento de las asignaturas de Historia Natural, Química general, Agricultura y Etica y Rudimentos de Derecho, todas ellas del plan de 1903

Burgos a 27 de Enero de 1938, II Año Triunfal.—El secretario, **Teófilo López Mata**.

Semana de oración y penitencia en Burgos

Por el triunfo definitivo de nuestro Ejército

Por iniciativa de una junta de distinguidas señoras residentes en nuestra ciudad, y con la aprobación del excelentísimo señor arzobispo de nuestra Diócesis y demás autoridades, se ha organizado para la semana próxima, una serie de actos religiosos, que culminarán en un solemne rosario y vía crucis por nuestras calles, durante los días 3, 4 y 5 del próximo mes de Febrero, con objeto de impetrar del Altísimo el pronto y más cumplido éxito de nuestras armas.

Tratándose de una finalidad tan altamente patriótica y religiosa, esperamos de todos los buenos burgaleses se han de asociar con espíritu de oración y penitencia, a esta magna manifestación de fé católica, cuyos puntos iremos publicando en días sucesivos en los diarios de la localidad.

Burgos, Cabeza de Castilla, y centro de España, en los actuales momentos culminantes de nuestra gesta Histórica, es preciso que recoja como ninguna otra capital los tristes acentos de la Patria dolorida, para depositarlos amorosamente a los pies de Jesucristo que, según sus promesas, es consuelo de los afligidos y esperanza firmísima de los que acuden confiados a su protección.

GRATIFICARE

a quien proporcione local apto para oficina. Dirigirse, Avenida del Generalísimo, 17, bajo.

Los coros Pro-Patria a Aranda de Duero

Los coros escolares pro Patria, que tan brillante campaña patriótica vienen realizando, se trasladarán el domingo próximo a Aranda de Duero, en la que, según comunica a los mismos el alcalde señor del Pino, ha de dispensárseles un recibimiento cariñoso y entusiasta.

Por la mañana se dirá una misa en Nuestra Señora de las Viñas, patrona de la ciudad y por la tarde serán obsequiados los niños de los coros con una función íntima de cinematógrafo.

A las siete de la tarde se celebrará en el Teatro Principal un gran acto patriótico con el mismo programa que el presentado en el Teatro Calderón de Valladolid, recientemente.

Con el fin de ultimar algunos detalles del programa y ensayar algunas escenas nuevas, se convoca a todo el coro general, sin excepción y a todos los que componen el cuadro artístico, para que asistan hoy y mañana a las siete de la tarde al domicilio de los Coros Pro Patria, escuela del General Sanz Pastor.

Vacante de organista sacristán

Se halla la parroquia de Padilla de Abajo, con 500 pesetas, pagadas del Municipio, 175 de fondos de fábrica más los derechos adventicios. Las solicitudes hasta el 4 de Febrero, pueden dirigirse al párroco o al Ayuntamiento. Inútil presentarse sin buenos informes.

Padilla de Abajo, 17 Enero de 1938.

El Rosario por España

"Para desagraviar a la justicia de Dios ofendida y para traer alivio y consuelo a cuantos afanan y sufren, nada tiene tanto poder como la oración piadosa y perseverante, con tal que vaya unida con la preocupación y práctica de la vida cristiana, y esto entendemos que en ambos fines puede conseguirse por el Rosario en honor de María". (León XIII, Encíclica 7 Septiembre 1892.

Nadie dejará de ver cuánto tenemos los españoles en que desagraviar a la justicia divina y cuánta necesidad tenemos de atraer consuelos y alivios a tantas penas y afanes. Al remedio de estas necesidades responde el Rosario por España que con tan edificante piedad y concurrencia se viene rezando los domingos en la iglesia de San Lorenzo.

Traspaso de negocio

Por no poder atenderlo su dueño, se traspasa en BURGOS el gran CAFE-BAR "ROYALTY", con piso vivienda, situado en el Paseo del Espolón, lo más céntrico de la ciudad. — Local amplio. — Poca renta. — Numerosa clientela.

INFORMARAN en el mismo

Los que mueren por la Patria

COMANDANTE D. EUGENIO LOPEZ DE ECHAVE SUSTAETA

El bravo comandante de Infantería San Marcial número 22, don Eugenio López de Echave Sustaeta, ha caído en el frente al mando de sus valientes tropas en tierra aragonesa.

Allá a donde el culto a la Patria y el amor a su carrera le llevó en la Santa Guerra que España libra contra el comunismo y contra los enemigos de la Religión, el comandante Echave Sustaeta ha actuado con tanto valor como entusiasmo sentía por el Movimiento antes de iniciarse éste y una vez iniciada la campaña.

Ha rendido su tributo a la muerte del modo más honroso que para un militar cabe: en el campo de batalla, y lo ha rendido de manera extremadamente brillante, siendo su muerte digno colofón del bravo proceder de su recio temperamento de soldado y de español.

Su cadáver, traído a Burgos, ha recibido en la mañana de hoy cristiana sepultura, pasando su alma a los luceros a hacer la guardia permanente por Dios y por España.

El cúmulo de testimonios de pésame que su afligida esposa ha recibido, es demostración del afecto que por él se sentía en Burgos y que indudablemente ha de ser un lenitivo para la apenada familia del héroe muerto por la Religión y por la Patria.

ANIS DEL CID
EL MAS FINO
ANTIGUO PRODUCTO BURGALES
Fabricante:
Mariano del Barrio
BURGOS

Diario de avisos

Notas religiosas

SANTOS DE MAÑANA

Julián, Pedro, Tirso, Juan, Santiago.

CULTOS.

CATEDRAL (Capilla de Santa Ana). —Novena de rogativa a la Santísima Virgen del Pilar.

Todos los días a las cuatro y media terminado el coro, ofrecimiento a la Santísima Virgen, rosario, novena, preces por España y salve con himno a la Santísima Virgen.

SAN LESMES. — Novena en honor del Santo titular, patrón de Burgos.

Mañana, a las nueve, misa rezada en el altar del Santo Sepulcro.

Por la tarde, a las seis, rosario con letanía cantada, ejercicio de la novena, gozos y veneración de la reliquia.

SANTA AGUEDA.—Novena a la Santa titular.

A las ocho de la mañana y a las seis y media de la tarde.

Boletín Oficial

Extracto del número correspondiente al día de hoy:

Gobierno civil.— Circulares dando cuenta de la desaparición y recogida de varias reses vacunas.

Administración de Propiedades y contribución Territorial.— Conminando con multas a los Ayuntamientos que se citan si no remiten los documentos que se les tienen pedidos.

Comisión provincial de primera enseñanza.— Sesión del 20 de Enero.

Providencias judiciales y anuncios oficiales.

Registro civil

DEFUNCIONES

Eugenio López Sustaeta, de Zaragoza, 42 años, Vitoria, 12.

Pedro Muñoseguren Lariañaga, de San Andrés de Echevarría (Vizcaya), 21 años, Hospital Militar.

NACIMIENTOS

Julia Bárcena Alonso, Julio Bárcena Alonso, Margarita Gerónimo Bas, Ana María Gerónimo Bas, Pablo Carcedo Calzada.

Servicio Meteorológico Español

Boletín del Observatorio de Burgos en el día de hoy:

BAROMETRO

A las siete de la mañana, 692.1.
A la una de la tarde, 694.0.
A las seis de la tarde, 694.0.

TEMPERATURAS

Máxima a la sombra, 5,4.
Mínima a la sombra, 2,4.

DIRECCION DEL VIENTO Y VELOCIDAD

A la una de la tarde, calma.
A las siete de la mañana, N-4 km.
A las siete de la tarde, N-NO, 15.

GRANJA AVICOLA
"MARIA LUISA"
Calle de la Magdalena - VITORIA
Pollue'os recien nacidos, de Leghorn y Rhode, nacidos en incubadoras eléctricas.

✝

EL JOVEN

Don Jesús García Estefanía,

teniente de Infantería del Regimiento América,

murió gloriosamente por Dios y por la Patria, en el frente de Teruel, el día 20 del corriente, a los 29 años de edad,

Q. E. P. D.

Sus desconsolados hermanos, doña Ascensión y don Gregorio (alférez de Intendencia), hermano político, don Victor Ruiz (médico de Villamayor del Río); tíos, primos y demás familia

Ruegan a sus amistades le encomienden a Dios Nuestro Señor en sus oraciones.

Burgos 27 de Enero de 1938.

✝

PRIMER ANIVERSARIO

LA SEÑORITA

María de los Dolores Gómez Guzmán,

falleció el 28 de Enero de 1937

Q. E. P. D.

LA FAMILIA

Ruega a sus amistades la encomienden a Dios en sus oraciones.

Las misas que se celebren mañana, viernes, día 28, de siete a doce, en el altar de la Dolorosa, de la parroquia de San Gil Abad, de seis a diez, en el altar mayor de la iglesia de los RR. PP. Carmelitas, y la de siete, con Exposición del Santísimo Sacramento, en las Religiosas Franciscanas, serán aplicadas por el eterno descanso de su alma.

Burgos 27 de Enero de 1938.

Suministros de
CEMENTO
Servicio directo de fábrica y almacén
VIUDA DE ZACARÍAS CÁMARA
Almacenes.-ESTACION DE FERROCARRIL - Burgos

Anuncios económicos

TARIFA
Hasta quince palabras, 60 céntimos
Cada palabra más cinco céntimos
Pago adelantado

TARIFA
Los anuncios con informes en esta Administración, se recargan cincuenta céntimos por inserción

ARRIENDOS

SE ARRIENDA una cantina en la estación de Villaquirán. Informes, Cuchillería Ibáñez.

SE DESEA piso amueblado o villa en La Castellana. Ofertas, esta Administración, número 28.

GRATIFICARE a quien proporcione local, apto para oficinas. Dirigirse, Avenida del Generalísimo Franco 17, bajo.

PISO bien soleado, necesito, pequeño, preferible baño. Informes, esta Administración.

COLOCACIONES

SE NECESITAN oficiales y pieceros, trabajo todo el año, en Sastrería Barrio.

SE OFRECE joven con título para trabajo oficina, contable o encargado. Dirigirse a H. G. G., esta Administración.

URGE cocinero profesional, para Tren Hospital. Informes, Administración Hospital Militar.

ASISTENTA para la limpieza, se necesita, Vitoria 26, segundo.

ASISTENTA, se necesita. Dirigirse, Huerto del Rey número 6, almacén de vinos.

EMPLEADO, se ofrece, cargo administrativo, confianza. Ref. M. Ribe, Jurados Mixtos, de cinco a siete.

SE NECESITA un mecánico electricista, capaz para encargarse de un taller. Vitoria 10.

CHICO para recados se necesita en Relojería Alarcia, Plaza Mayor, 67.

OBRERO se necesita en Santa Cruz, 32, primero, derecha.

SE NECESITA oficial u oficiala para peluquería de señoras. Carnicerías, 2.

ENSEÑANZAS

CLASES particulares Bachillerato y cultura general. Profesor competente, Informes, Juan Albarellos, 3.

JOVEN ex-profesor italiano Instituto, residente mucho tiempo Italia, daría lecciones. Escribid, Bertini, esta Administración.

ASPIRANTES a chófers, enseño a conducir, sólo por 100 pesetas. Informes: Pensión Arroyo, calle de San Juan 44, 2.º 2.ª Burgos. De seis a ocho tarde.

HUESPEDES

NECESITANSE dos o tres habitaciones con tres camas, con derecho cocina. Dirigirse, conserje Hotel Condestable.

SE CEDE habitación, sólo para dormir, Laín Calvo 37 y 39, segundo.

SE DESEA para dormir, persona formal, cerca Hospital Militar y cuartel del Generalísimo, San Pedro, Procurador, 9, habitación núm. 7.

SE CEDE habitación para dormir o derecho a cocina, casa nueva. San Pedro de la Fuente, Villalón, número 13, tercero, derecha.

SE PRECISA piso completo, pequeño, o dos habitaciones para oficina, en casa céntrica, piso bajo, apartado. 122, Burgos.

CASA particular desea huésped. Fernán González 37 duplicado, 4.º, habitación número 7.

BUSCO dos cuartos, uno para habitación, otro para oficina. Ofertas, a Hotel Norte y Londres, conserje.

SE CEDEN habitaciones amuebladas con derecho a cocina. Informes, esta Administración.

MUY céntrico, cedo gabinete con alcoba, solo dormir, a caballero estable o matrimonio sin hijos. Informes, esta Administración.

HABITACION dos camas, casa moderna, baño, alquilarían dos amigos, estables, preferible con pensión. Ofertas, esta Administración, número 26.

MATRIMONIO alemán, sin hijos, desea habitación bien amueblada, derecho cocina, preferible baño, teléfono. No importa precio. Escribir a esta Administración.

MATRIMONIO sólo o con criada desea instalarse, confort, toda seriedad. Ofertas, esta Administración, número 30.

NODRIZAS

AMA de cría, casada, leche seis días, se ofrece. Razón, Valentín Miguel, Celadilla Sotobrín.

PERDIDAS

PERDIDA de un rosario, desde la calle de San Juan a la Plaza Mayor. Agradeciendo su entrega por ser recuerdo de familia; por lo cual se gratificará. San Juan 57, tercero.

EXTRAVIO vaca, pelo castaño, marca F. en la pajeta izquierda. Avisar su dueño, Fidencio Sáez, Cilleruelo de Abajo.

VENTAS

LEÑA para cocinas y calefacción, se vende en la calle del General Mola, esquina a San Pablo, teléfono 1753.

SE VENDEN ventanas y balcones usados, en buen estado. Parador del Hospital del Rey.

VACA de pura raza, lechera, produciendo de diez a doce azumbres, recién parida, se vende. Para tratar, con Eusebio Arnáiz, Tardajos.

SE VENDE una máquina Singer nueva, y un buen carro de mulas, en Castromorca. Para tratar, con Arturo Mediavilla.

RADIO, toda onda, buen estado, compraría. Ofertas, esta Administración, número 32.

SE VENDEN dos gallos de pura raza castellana negra. Concepción 9, entresuelo.

SE VENDE una máquina Singer, industrial, seminueva. Para tratar, Delicias 6, 2.º, habitación número 9.

NERBI. Estos aparatos medidores, son la solución definitiva de todos los problemas que presenta la venta al detall de aceites de todas las clases, vinos, alcoholes, petróleos, aguarrás, etcétera. Existencias. Precios, catálogos y demostraciones, Ignacio Palacios, Almacén de Coloniales y Vinos, depositario exclusivo para Burgos y su provincia.

CAJONES vacíos vende en cantidad Ignacio Palacios. Almacén de Coloniales. Burgos.

SE COMPRAN garrafones en todos los usos. Razón, Fábrica de Lejías «El Cid».

SEBO fresco, compramos. Calleja, Núñez y Compañía.

VARIOS

LOTERIA EUROPA. Sevilla. Mandando 30,65 sirve billete lotería certificado. 30,35 sin certificar. También envía reembolsos.

REPARACION y limpieza de toda clase de máquinas de escribir. Avisos, Laín Calvo, 14, cuarto.

Imprenta del DIARIO DE BURGOS

M.E.C.D. 2017

Diario de Burgos

FRANQUEO CONCERTADO

PRECIOS DE SUSCRIPCION
En Burgos: 2,50 pesetas al mes
FUERA DE LA CAPITAL:
Trimestre, 10; semestre, 18; año: 30
Extranjero: Un año, 50 pesetas.
PAGO ADELANTADO

Número suelto 15 céntimos.

Los rojos, ante el enorme número de bajas sufridas en Teruel rocían con gasolina y prenden fuego a los cadáveres

LOS AVIADORES ITALIANOS SON MUY OBSEQUIADOS EN EL BRASIL

RIO DE JANEIRO.—El Brasil ofrece una hospitalidad a los aviadores Bruno Mussolini, Moscatelli y Biseo, digna de la gran proeza realizada. Todos los periódicos dedican planas enteras a la obra maestra de la Aviación Italiana y al valor y pericia de estos pilotos jóvenes, magníficos heraldos del ideario fascista.

El Gobierno se ha apresurado a organizar en honor suyo varias recepciones. Las asociaciones brasileñas aeronáuticas los colman de homenajes y distinciones.

El pueblo brasileño no deja de rendir un fervoroso aplauso a los audaces pilotos.—FARO.

HAN SIDO INVITADOS A VISITAR SAN PAULO

RIO DE JANEIRO.—Se da como seguro que los aviadores italianos se trasladen a San Paulo, ante las peticiones colectivas de los brasileños de aquel Estado y de las colonias italianas de San Paulo.

La fecha del viaje aéreo no ha sido fijada.—FARO.

LOS FRANCESES RECONOCEN LA SUPERIORIDAD DE LA AVIACION ITALIANA

PARIS.—Los diarios no pueden por menos de rendirse de admiración a la proeza acometida por los aviadores italianos. Un alto jefe de la Aeronáutica francesa ha declarado que no hay posibilidad en estos momentos de competir con la aviación italiana, que es la más perfecta y sólida del mundo.—FARO.

CUARTO ANIVERSARIO DEL ACUERDO GERMANO-POLACO

VARSOVIA. — Las relaciones entre Alemania y Polonia son comentadas por la prensa polaca, con motivo de cuarto aniversario de la firma del acuerdo germano-polaco.

La «Gaceta Polaka» manifiesta que en 1927 el Mariscal Pilsudsky fué el gran impulsor de las relaciones con Alemania. Estas han mejorado en estos últimos años. En los años que faltan para la caducidad del acuerdo, es seguro que dichas relaciones habrán llegado al máximo de intensidad.—FARO.

LA AVIACION JAPONESA BOMBARDEA CANTON

SHANGHAI.—Los aviones japoneses han vuelto a realizar su raid sobre las provincias chinas del Sur.

Esta mañana, 35 grandes aparatos de bombardeo lanzaron 50 bombas sobre Canton.—FARO.

ESTALLAN GRANADAS EN UN LABORATORIO

PARIS.—Esta tarde, en el Laboratorio municipal de Ville Juif, se registró un trágico accidente.

Varias cajas de granadas hicieron explosión, ocasionando la muerte de 13 personas e hiriendo a otras varias.

Los daños materiales son de gran consideración. Las granadas eran de las procedentes de los depósitos de la Agrupación C. S. A. R.—FARO.

LOS CHECOESLOVACOS ESTAN INQUIETOS

GINEBRA.—El corresponsal de «Le Jour» comunica a su diario que existe gran inquietud en los círculos checoeslovacos de la Liga por el próximo discurso de Hitler, en que éste, al parecer, tratará de la situación de Centro Europa.—FARO.

LOS ALEMANES INSISTEN EN PEDIR LA DEVOLUCION DE SUS COLONIAS

BERLIN.—El jefe del Departamento de Colonias pronunció un discurso ante una reunión del Partido, manifestando que Alemania mantiene íntegras sus reivindicaciones coloniales. Declaró después que el Gobierno alemán no entrará en discusión sobre determinadas concesiones a Alemania, ya que lo que pedimos es lo nuestro, lo que nos fué usurpado. Refiriéndose a unas declaraciones del «Times», afirmó que Alemania no aspira a las colonias portuguesas, ya que no tiene deseos de usurpar a nadie sus colonias, sino que se le devuelva al Tercer Reich lo que le fué arrebatado.—FARO.

POLONIA EN GUARDIA EN LA SOCIEDAD DE NACIONES

VARSOVIA.—Un diario gubernamentar escribe que Polonia definió claramente su actitud ante la Sociedad de Naciones.

El diario se refiere a la opinión actual del pueblo inglés, que reconoce la caída de la Liga de Naciones y entiende, como otros pueblos, que sería un juego muy peligroso convertir el organismo ginebrino en un bloque dirigido contra las potencias autoritarias.—FARO.

SE HA CELEBRADO LA PRIMERA SESION DE LA SOCIEDAD DE NACIONES

GINEBRA.—El Consejo de la Sociedad de Naciones tuvo a las once horas su primera reunión con carácter privado.

En la reunión fué acordado que las cuestiones importantes comiencen a tratarse en la próxima sesión, que tendrá lugar el jueves.

Los delegados trataron de asuntos secundarios. El verdadero interés del día estuvo en las reuniones que celebraron los miembros de la Liga.

Dalbos celebró con el ministro de Rumania dos conversaciones. En ambas entrevistas los dos ministros trataron de una declaración conjunta de la Entente Balkánica acerca de la Liga de Naciones y el momento actual. Delbos pidió igualmente declaraciones a Micescu sobre la situación de las minorías en Rumanía.—FARO.

NI POR EL ESTOMAGO LES ENTRA LA CORDIALIDAD

GINEBRA.—Hoy se celebró el banquete tradicional ofrecido por el Secretariado de la Sociedad de Naciones a los delegados. Durante la comida los reunidos cambiaron impresiones sobre los diversos problemas que preocupan a la Sociedad de Naciones, exteriorizándose una profunda divergencia de criterios.—FARO.

TAMBIEN LA AVIACION CHINA BOMBARDEA

SHANGHAI.—La aviación china efectuó hoy un raid sobre Nankin, lanzando algunas bombas contra los aeródromos, no causando daños de consideración.—FARO.

LOS AVIADORES ITALIANOS HACEN DECLARACIONES

RIO DE JANEIRO.—Los aviadores Bruno Mussolini y coronel Biseo han hecho declaraciones a la Agencia Stéfani acerca de su vuelo. El viaje, según sus declaraciones, se verificó sin incidentes, pues el funcionamiento de los aparatos fué admirable.

Es más fácil tejer una prenda de abrigo que conquistar una trinchera.

Biseo manifestó que su impresión mayor fué volando sobre el Sahara, mientras un fuerte viento hacía gran presión sobre los aviones.

Siempre estuvimos seguros de triunfar, añade Mussolini. Nuestro vuelo muestra la posibilidad de una perfecta ligazón de los dos continentes.

Los dos aviadores se mostraron muy agradecidos al gran recibimiento tributado por Río de Janeiro.—FARO.

OTRO LIBRO PROHIBIDO

CIUDAD DEL VATICANO.—El periódico oficioso «Observatore Romano» publica un artículo glosando una disposición de la Congregación del Santo Oficio, que acaba de condenar y prohibir el libro editado por Gustavo Mansching, bajo el título de «El Catolicismo y su Historia».—FARO.

LOS FRANCESES SE OPONEN A LA DEVOLUCION DE LAS COLONIAS ALEMANAS

PARIS.—El Instituto Colonial francés ha dirigido a todas las fuerzas vivas de la nación francesa un llamamiento para que se esfuercen en convencer a las masas y a los círculos responsables de la imposibilidad de acceder a las reivindicaciones coloniales alemanas.

El mensaje está firmado por diversas personalidades, entre las que destaca el exgobernador militar de París, general Gouraud.—FARO.

UN TORPEDERO FRANCES BOMBARDEADO POR LOS ROJOS

PERPIGNAN.—Un combate entre navíos y aviones nacionales, de una parte, y aviones rojos de otra, se ha desarrollado a lo largo de la costa francesa de Cerbere.

Los cruceros «Canarias» y «Almirante Cervera», así como dos torpederos y ocho aviones nacionales bombardeaban los puertos situados al sur de la frontera francesa, cuando el «Canarias» señaló la aparición de tres aviones rojos.

El torpedero francés «La Poursivante», que había salido de Port-Vendres, fué bombardeado por un monoplano plateado, perteneciente a los rojos, que le confundió sin duda con un barco nacional. El avión arrojó dos bombas que cayeron a poca distancia de la popa de aquél.

El torpedero abrió el fuego de ametralladora sobre los aviones que se encontraban sobre él. Al mismo tiempo, los artilleros del 405.º regimiento de defensa contra aviones, instalados en los alrededores de Cerbere dispararon contra esos mismos aviones.

LA EMBAJADA FRANCESA EN MADRID HA SIDO EVACUADA TOTALMENTE

BAYONA.—El último contingente de refugiados en la embajada francesa ha abandonado Madrid. Cinco camiones y ocho coches de turismo han conducido a los 132 últimos asilados.

VITABANA
ALIMENTO COMPLETO
fosfo-vitaminado a base de
Plátanos maduros y leche fresca
A la Vainilla: para niños desde el 4.º mes.
Al Cacao: para niños mayores y adultos
Bote: Ptas. 3,60
VITABANA
Producto Nacional
de VITABANA de Tenerife, S. A.
Delegación en la Península
Paseo Ramón M.ª Lili 2, 2.º Tel. 12969.—San Sebastián

LAS CAUSAS DE UNA EXPLOSION

PARIS.—El laboratorio de pirotecnia de Villejuif, donde se ha producido una explosión, es una dependencia del Laboratorio Municipal de París.

A consecuencia de la explosión, quedaron rotos todos los cristales de las casas situadas en un radio de doscientos metros y el ruido se escuchó a una distancia de varios kilómetros.

Se afirma que la causa de la explosión ha sido por un gran número de cajas de granadas de mano recogidas por la Policía en el curso de los últimos registros, que habían sido depositadas en el mencionado Laboratorio y estallaron por motivos no precisados todavía.

Cuando se produjo la explosión se encontraban en el depósito dos fotógrafos de Prensa, un químico militar, el químico jefe del Laboratorio municipal y unos doce soldados.

Se cree que todos ellos han resultado muertos, siendo, pues la cifra de víctimas, quince o dieciseis.

Continúa desconociéndose el número de heridos.

«L'Intransigeant» afirma que uno de los soldados que manipulaban en las cajas dejó caer una granada de mano, siendo ésta la causa de la catástrofe.

SIGUE EL CIERRE DE LA FRONTERA

PERPIÑAN. — Sigue la paralización del tráfico entre Francia y la zona roja. Del lado francés se ha prohibido formalmente el paso a España, de camiones con cargamento de hierro, máscaras contra gases, motores y vímeres. Se hacen muchas conjeturas sobre las causas de esta determinación.—LOGOS.

LOS LABORISTAS INGLESES SE MEZCLAN EN LO QUE NO LES IMPORTA

LONDRES.— El Comité Ejecutivo del partido laborista inglés aprobó una resolución, pidiendo al Gobierno inglés que proteste de los bombardeos de la población civil efectuados en España y que se efectúe una acción internacional para ponerles pronto fin.—FARO.

PROXIMAS OPERACIONES JAPONESAS EN CHINA

TOKIO.— Las operaciones militares van a tener en la semana próxima una extraordinaria importancia en lo que respecta a las provincias del Sur.

Los bombardeos de aviación serán más intensos en esta semana, sobre todos los objetivos militares y vías de comunicación.

En el Chang Sun la concentración de tropas y artillería hace prever igualmente una inmediata acción ofensiva.—FARO.

COMO TRATAN EN FRANCIA A SUS HEROES

PARIS.— Como consecuencia del trato inhumano dado al héroe de la guerra europea, general Dusegneur, la salud de éste se ha resentido gravemente, hasta el punto de ser necesario su ingreso en la enfermería de la prisión, donde al parecer, continúa el mal trato al ilustre soldado.

Dusegneur ha sufrido y sufre el régimen de los criminales y ladrones. En su celda, fría y casi sin luz, no tenía más que un miserable jergón y una manta para cubrirse, en pleno invierno.

Para que la hermandad entre las tierras, entre las clases y entre los hombres de España afiance su frente único "AUXILIO SOCIAL" te pide que suscribas una "FICHA AZUL".

Todas las tentativas de procurarle alimentos especiales, ropas, etc, fallaron ante la actitud sanguinaria de sus carceleros.—FARO.

PREPARATIVOS SOVIETICOS EN EL EXTREMO ORIENTE

HON KONG.— El diario «China Mail» publica una sensacional información sobre los preparativos militares rusos en el Extremo Oriente.

Seis nuevas bases para aviones y dos para submarinos están a punto de ser terminadas. Todas las provincias marítimas soviéticas y especialmente las limítrofes con el Manchukuo y el Pacífico, se hallan en pie de guerra.

En Vladiwostok la guarnición asciende a 80.000 soldados. Doscientos aviones de primera línea están preparados para el ataque. Una centena de submarinos se halla igualmente en dicho puerto dispuesta a hacerse a la mar en caso necesario.

Todas las costas están fortificadas y se han emplazado piezas de artillería de largo alcance.

Un servicio secreto montado por la GPU. da cuenta de todo lo que sucede al otro lado de la frontera.—FARO.

CONTRA LOS COMUNISTAS JAPONESES

TOKIO.— Se confirma oficialmente el descubrimiento de una organización comunista clandestina en el Japón.

El ministro del Interior ha adoptado rápidas medidas, deteniendo a todos los dirigentes e incautándose de numeroso material de propaganda.—FARO.

LIVINOFF NO HA IDO A GINEBRA

GINEBRA.— A pesar de lo previsto, Mr. Litvinoff no se presentó hoy en Ginebra.

Los miembros de la delegación soviética han declarado que obedece a un retraso del viaje, pero que Mr. Litvinoff estará mañana presente en las deliberaciones de la Asamblea.—FARO.

LOS ROJOS TIENEN QUE QUEMAR SUS MUERTOS

OSEJA.—Un carabinero escapado por el lector, procedente de Villalonet, ha declarado que viene del frente de Teruel al que actuando como chauffeur de una columna internacional transportaba municiones desde el convento de San Elías de Barcelona. Dicho carabinero, que estuvo afiliado primero a las juventudes libertarias y después a los comunistas, asegura que la mortandad causada por la artillería Nacional en las filas rojas ha sido enterrar por su número imponente de en terrar por su número imponente los cadáveres se trasladaban éstos en camionetas que se vaciaban en un barranco que, una vez lleno, fué rociado con gasolina y prendido fuego.

UN FALSO PRINCIPE ABOFETEADO

VIENA.—Un espía de la G. P. U. que se hacía pasar por el príncipe ruso Dalgaroki y que según había declarado aspiraba a dar término al bolchevismo y a ocupar el trono de los zares, porque él era descendiente del Gengis-Khan, ha sido abofeteado por el auténtico príncipe ruso Troubetzkoi, jefe de los rusos blancos de Viena, quien había descubierto el engaño. El verdadero nombre del espía es Farkas. El suceso ocurrió en un restaurante ruso de la capital, donde al encontrarse el príncipe Troubetzkoi con el falso Dalgaroki, no pudo reprimir su indignación y le dió dos bofetadas. Dalgoroki desapareció y no se le ha vuelto a ver, pues parece que los rusos blancos tramaban una venganza secreta contra él, y las bofetadas le han puesto sobre aviso.

Dalgaroki o Farkas, mejor dicho, había puesto un salón de masaje, donde entre sesión y sesión recibía a los conspiradores políticos, bebía vodka con ellos, y como se ha comprobado después, lejos de aconsejarles y ayudarles, obtenía confidencias de ellos. Pero los rusos blancos de Viena empezaron a encontrar sospechoso a aquel individuo y le sometieron a una vigilancia de la que se desprendió que el titulado príncipe era un espía de Stalin.—LOGOS.

LA AURORA BOREAL

BERLIN.—El aspecto raro y extraño de la aurora boreal observada la noche pasada, ha dado lugar a comentarios detallados de la Prensa acerca del fenómeno, que ha podido ser observado también en la Escandinavia del Norte, Grecia, e Italia, y desde Francia hasta Polonia. Su duración, en diversos lugares y a distintas horas constituye una particularidad no frecuente. En Venecia, por ejemplo, el fenómeno fué observado durante quince minutos nada más, mientras que en Milán se prolongó cerca de dos horas.

En Varsovia, hizo su aparición la aurora boreal a las dos de la madrugada.

Según noticias de Atenas fué observada en diferentes puntos del Peloponeso y de Macedonia, lo mismo que en Hungría y Rumania.

En el Canal de la Mancha, se observó que la marea fué menos considerable que de ordinario, mientras duró la aurora boreal, y las brújulas de los barcos sufrieron perturbaciones por la influencia magnética, cosa que ocurrió también en los puntos emisores de onda corta en Escandinavia.

La luz proyectada por la aurora boreal fué tan intensa en algunos sitios que durante varias horas reinó la misma claridad que de día.

En Alemania, el fenómeno no fué observado más que al sur y al sureste, pues en la parte central y norte había gran número de espesas nubes.

En Austria fué necesario suspender las llamadas telefónicas en las proximidades del Instituto meteorológico.

En algunas provincias de Austria la claridad difundida por la aurora boreal fué tan intensa que los bomberos acudieron a dominar incendios imaginarios.

Crónica judicial

Señalamientos para mañana

Audiencia territorial

Incidente procedente del Juzgado de esta ciudad, seguido entre don José Antonio Larios y don Luis Martínez de Velasco, sobre apelación de un auto.

Casa Munguía
Plaza Mayor, 42
Primera casa en tejidos y confecciones para caballero, señora, jóvenes y niños
PAÑERIA = SASTRERIA

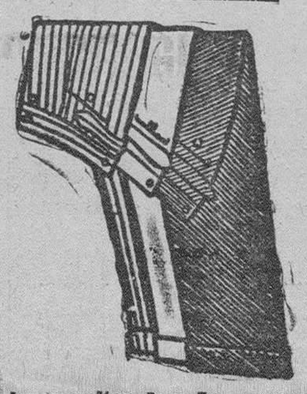

Pantalones sueltos, de paño, pana o drill, desde 10 a 40 pesetas

La sesión municipal de ayer

Cesión de unos terrenos en "Las Corazas" para la construcción de un Sanatorio antituberculoso

D. Jesús Pérez Córdoba, secretario accidental de la Corporación.-El Ayuntamiento asistirá en Corporación a la fiesta conmemorativa del Patrón de Burgos

Sesión de la Permanente

A las siete en punto de la tarde comienza la sesión bajo la presidencia del alcalde don Manuel de la Cuesta.

Asisten los señores Echevarrieta, Plaza, y Molinier.

Orden del día

Leída el acta de la sesión anterior, es aprobada.

También se aprueba la de los exámenes practicados para la provisión de la vacante de jardinero municipal, cuya plaza se acuerda declarar desierta.

Obras.—Se conceden varias gratificaciones para premiar determinados servicios prestados en el Matadero público.

Pasa al Pleno el dictamen sobre que se cedan al Patronato provincial Antituberculoso unos terrenos propiedad del Ayuntamiento sitos en el término "Las Corazas" para la construcción de un Sanatorio.

Obras.—Se concede permiso al director de la Casa Cros para reformar la fachada de la casa número 19 de la Avenida del Generalísimo, a doña Estéfana Gonzáles para sustituir los actuales miradores de su casa número 20 de la calle del general Sanz Pastor por otros de fábrica de ladrillo y a doña Josefa Royuela Arnáiz para variar la tubería de conducción de aguas potables a la finca de su propiedad sita en la calle del P. Diego Luis de San Vitores.

Se marcan las alineaciones que para diversos terrenos edificables solicitan don Jacinto Arroyo, don Francisco Fernández Villa, don Tirso Ojeda Carcedo, don Venancio Ojeda Carcedo y don Teófilo Carcedo Mariscal.

Vuelve a la Comisión el expediente sobre parcelación de los terrenos de Calatravas.

Personal.—Se concede el tercer quinquenio que le corresponde al arquitecto municipal don José Luis Gutiérrez Martínez.

Pasa al Pleno el dictamen relativo a la designación del representante del Ayuntamiento en el Consejo directivo de la Caja de Previsión Social.

Sanidad.—Se conceden diversas propiedades en el Cementerio de San José a don Julio Plasencia Castro, doña Paulina Sanicis de la Fuente, don Enrique García Rojo y doña Virginia Cantabrana.

A propuesta del ponente de la Sección, se acuerda que sea el terreno que se halla al final de la galería de Nuestra Señora del Pilar el que se destine para inhumar los restos de los fallecidos en campaña, el cual llevará asimismo el nombre de Nuestra Señora del Pilar.

CUENTAS.

Se aprueban de diversas Comisiones.

Fuera de convocatoria

Se da cuenta de los siguientes documentos.

Cartas, instancias y "Boletines Oficiales" recibidos desde la última sesión.

Quedan a disposición de los señores concejales para su estudio.

—Oficio del Ayuntamiento de Pamplona trasladando el acuerdo de aquella Corporación de adquirir ejemplares del libro de don Joaquín Arrarás titulado "Franco", para que sea repartido en las escuelas y centros de cultura y enseñanza de la población y pidiendo que el de Burgos adopte idéntica decisión.

Pasa a la Comisión de Gobierno.

—Carta del párroco de la iglesia de San Lesmes Abad, don Isaac Izquierdo, invitando al Ayuntamiento a la solemne festividad religiosa que tendrá lugar el próximo domingo con motivo de la conmemoración del Patrón de Burgos.

Se avisará a los concejales, y el Ayuntamiento asistirá en Corporación.

—La sociedad de Ultramarinos, comestibles y similares envía a la Alcaldía la cantidad de sesenta pesetas para que se destinen a los fines benéficos que el alcalde estime convenientes.

Se acuerda agradecer el donativo y se levanta la sesión. Son las siete y cuarto.

Sesión del Pleno

Comienza a la siete y veinte, bajo la presidencia del alcalde y con asistencia de los concejales señores Echevarrieta, Plaza, Moliner, Remacha, Arangüena, Avila, Casado, Fuentes, Barriocanal, Nebreda, Varea y Sáiz Peña.

Orden del día

Leída y aprobada el acta de la sesión anterior, se acuerda anunciar en pública subasta los dos últimos solares resultantes del derribo del Cuartel de Caballería de la calle de Vitoria.

También se acuerda por unanimidad, ceder al Patronato provincial Antituberculoso, en las condiciones que se determinan en el informe, unos terrenos propiedad del Ayuntamiento en "Las Corazas" para la construcción de un Sanatorio.

De Obras vuelve a la Comisión el dictamen sobre parcelación de los terrenos en la zona de Calatravas.

Queda acordado nombrar secretario accidental de la Corporación a don Jesús Pérez Córdoba, oficial de Secretaría y letrado.

Se designa representante del excelentísimo Ayuntamiento en el Consejo directivo de la Caja de Previsión Social de Castilla la Vieja al jefe de Negociado de Personal de la Corporación don Manuel Castilla.

Queda aprobado el extracto de los acuerdos adoptados por el Ayuntamiento en las sesiones del cuarto trimestre del pasado año.

Notas finales

El señor Casajo ruega que cuanto antes se ejecuten los acuerdos adoptados por el Ayuntamiento para que cese el actual estado de la calle del Tinte y de un patio destinado a guardar carros en aquellas inmediaciones.

El alcalde promete atenderle y se levanta la sesión a las siete y media.

Si en el reparto de trabajos y fatigas pudiera hacerse una distribución equitativa, los que combaten soportarían los riesgos, y nosotros debiéramos sufrir la crueldad de la inclemencia. Pero son ellos, únicamente los que se arriesgan y los que padecen; comparte, al ménos, sus trabajos con el trabajo tuyo, para aliviar en sus carnes el azote del viento, de la lluvia y del frío.

Crónica internacional

El magnífico vuelo Roma-Río de Janeiro

El vuelo de los tres gloriosos aeronautas de Italia que en frase de D'Anunzzio "han hecho de los Océanos un solo océano heroico", constituye el principal acontecimiento político, diplomático y técnico de la actualidad internacional. Ni Ginebra, con sus sirenas escandalosas; ni París, con su agitación social; ni Londres, con sus macabras angustias imperiales, reducen el eco vibrante de esta gesta de Biseo, Mussolini y Moscatelli, dueños del espacio. Así todo el mundo se conmueve con el maravilloso periplo aéreo. El vuelo Italia-América del Sur, tiene, sin embargo, además de su valor como record, como prueba del mérito de las alas de Roma, un valor especialmente político y diplomático. Río de Janeiro, encarnación de la América Latina, viene a decirle al mundo que su horizonte más próximo es el de Roma.

Con las alas fascistas han llegado al Nuevo Continente, la cultura y la espiritualidad romanas. Con la cultuar y la espiritualidad, la fuerza imperial y la misión tutelar de Italia. Y éste es el verdadero triunfo de la Aeronáutica italiana, magnífica colaboradora de la genial ambición del Duce.

Todo en el citado y aplaudido vuelo, es semejante y paralelo a la emoción imperial de Roma. Esa regularidad en la marcha, esas proezas renovadas, vértices de la ruta ideal, grave y serena; ese gesto de orgullo; esa expresión de fe; ese anhelo de duración y de belleza.

Los mares, las tierras, los desiertos han conocido el palpitar del doble vuelo de las alas romanas. Las de los aviones y las del espíritu inmortal de la latinidad.

Con Biseo, Mussolini y Moscatelli, un nuevo Colón, aéreo y dinámico, llegó a América por las rutas del aire. Por las rutas del viento, impregnadas de catolicidad, iban las tres gallardas naves. Las tres reposan como tres nuevas carabelas en playas de ensueño. Y el pueblo de América, hijo de España y nieto de Roma, abre gozosos sus juveniles brazos para acoger al mensajero universal que viene a encender la antorcha de estos días de oscuridad del mundo.

Italia ha triunfado nuevamente, no sólo en la lista de los records mundiales, sino principalmente en el corazón inmenso y sumiso de la América Latina.

He ahí el profundo envío del Duce a las costas brasileñas, en esas magníficas aves nacidas en las fraguas maternas de Roma.—FARO.

Estación de Burgos

Relación de los vagones que han de ser puestos al descargue a las ocho horas del día 28 de Enero de 1938:

Serie y número del vagón J. 5838. Expedición, 198. Procedencia, Cros Mercancía, abono. Consignatario, Cros S. A.

K. 6455. 196. Cros, abono. Cros S. A.

R. 10737. 165. B. Uribitarte, sal. J. Asenjo.

J. 10887. 7169. Alfaro, azúcar. Calleja.

J. 1294. 7168. Alfaro, azúcar. D. Martínez.

X. 13792. 7167. Alfaro, azúcar. D. Martínez.

H. 3354. 8915. Luceni, alfalfa. G. Litago.

G. 3673. 1416. Cortes, alfalfa. M. Rodríguez.

G. 3287. 1448. Cortes, alfalfa. Chueca.

R. 4144. 9246. Córdoba, aceite. A la orden.

H. 1033. 9312. Córdoba, aceite. A la orden.

G. 1452. 15175. Lucena, aceite. J. Cortezón.

Burgos 27 de Enero de 1938.—II Año Triunfal.—El jefe de estación, V. Hernández.

M.E.C.D. 2017