Diario de Burgos

Año XLVII. Núm. 19.500.-Burgos § Apartado 46. Calle de Vitoria, 16, bajo. Teléfono 2015. § Martes 2 de Noviembre de 1937

El parte oficial del Cuartel general del Generalísimo, acusa que en ninguno de los frentes hubo ayer novedades dignas de mención

Parte oficial de guerra

Parte oficial de guerra del Cuartel General del Generalísimo, correspondiente al día 1 de Noviembre de 1937:

En ninguno de los ejércitos ha habido hoy novedades dignas de mención.

Salamanca 1 de Noviembre de 1937, II año triunfal.—De orden de S. E. El general jefe de Estado Mayor, FRANCISCO MARTIN MORENO.

Según Indalecio Prieto los rojos han perdido la guerra en el Norte, entre otras razones por antagonismos e intromisiones políticas, por insolidaridad de las regiones, por el emboscamiento de la burocracia de muchos que debieran estar en los frentes, por la conducta de la retaguardia...Pero ¿es qué el republicanismo marxista puede dar otros resultados? El régimen de Valencia es fatalmente eso: Impurificación de todo por los partidos políticos, cultivo deliberado de cuantos motivos y pretextos sirvan para escindir la conciencia de un pueblo, parasitismo de una nueva clase privilegiada, desmoralización... Precisamente por eso es por lo que España lucha resueltamente contra la horda roja, a los estragos de la finiquitada República— tan patentes que los reconocen ahora los mismos que hubieron de ocasionarlos— opone la España de Franco la virtud suprema de la UNIDAD en lo civil y en lo militar, en lo geográfico y en lo histórico. UNIDAD es la consigna irrevocable e infalible de la salvación nacional. Los rojos lo saben, y al no conseguir la suya, pierden irremediablemente al guerra.

España, luminaria del mundo

Unión sagrada y fe serena en Franco

Por Carlos de Alcolea

(Caballero de España)

LA HORA VICTORIOSA : :

Ya están puestos, inconmovibles y vigorosos, los definitivos jalones de la total victoria.

Las armas nacionales avanzan rápidas y seguras en todos los frentes de la reconquista material y espiritual de la Patria entera.

Nuestros soldados caminan con fe absoluta en sus fusiles y en sus corazones. Toda resistencia a su dominio es imposible. La doble ley de la razón y de la fuerza, forjan las rutas por las que han de volver las banderas victoriosas, desgarradas por la metralla, tintas en sangre generosa y magníficas, pero orladas por todos los mejores laureles del triunfo.

De nada servirán las maquinaciones de los «sin Dios» y los «sin Patria», de aquellos pueblos que intentan oscurecer o empequeñecer la grandiosidad de nuestro resurgir, para volver a llenar otras muchas sublimes páginas de nuestra Historia.

Frente a la firme decisión de vencer, no hay fuerza humana que pueda alzarse.

¡Soldados españoles! ¡Es la hora victoriosa! ¡Adelante por la gloria de la inmortal España! ¡La Patria sabrá premiar vuestro gigantesco sacrificio!

UNION SAGRADA : : : : :

Y no ha de ser sólo en los rudos frentes de combate, en los que se sufre, se lucha y se muere, donde han de estar fundidos, en haz supremo, los corazones y las voluntades firmes.

Ha de ser aquí también, en la retaguardia; tiene que ser también aquí, en la retaguardia, donde estén fundidas las aspiraciones y los anhelos de todos los verdaderos españoles.

Quienes no supieran sentir toda la magnitud y toda la responsabilidad de la suprema hora que vivimos que se aparten pronto antes de que les apartemos de las rutas espirituales que se han emprendido.

Hay un eje común que impone silencio a todas las antiguas banderías y a todos los distintos objetivos, por lícitos que sean. Este eje, esté denominador común, se llama España Nacional, se llama España de Franco.

Los que hemos sufrido, en nuestra sangre, en nuestros corazones o en nuestra carne las desgarraduras que nos ha producido el terror y la barbarie roja, estamos erguidos, por propia y espontánea voluntad, en guardia vigilante de la Patria y del Caudillo. ¡Presentes y dispuestos!

Se podrán perdonar, se han perdonado, aquellos errores políticos o ciudadanos que, inspirados en fines patrióticos, pudieron seguir rutas equivocadas.

No se podrá perdonar, en los albores del resurgir, la abstención o el egoismo.

¡Es imperiosa y obligada la unión sagrada de todo el frente español!

FE FANATICA EN EL CAUDILLO

Hay un forjador supremo de la Nueva España. Hay un jefe que, en la batalla como en la paz, ha sido el artífice milagrero de la gigantesca empresa que ha sacudido el letargo de la raza y se propone incorporar España al rango de gran potencia, a la categoría de Imperio.

Por deber de gratitud, por justicia, por patriotismo y hasta por egoismo, es nuestro imperativo categórico el de agruparnos en su derredor para pensar como él piense, para obrar como él mande.

Hacerlo así, será hacer Patria. No hacerlo sería traición.

En el íntimo altar de nuestra conciencia, hagamos una meditación y recemos una oración profunda que sea la síntesis sublime de nuestras mejores esencias de amor patrio. España, luminaria que señala al Mundo el camino salvador.

Y quedará forjada nuestra bandera espiritual, que quedará clavada en el alma de todos los españoles. Con fe fanática. Con fe inquebrantable.

¡¡España y Franco!!

Y sea ella la inspiración en que forjemos el alma tierna de nuestros hijos. Iniciados al rango de hombre, bajo el tronar de los cañones, son la generación del futuro que recogerá, la mejor de las cosechas. ¡Una España Imperial!

¡¡España y Franco!!

No sonemos en hacer cosas imposibles para la liberación de la Patria, mujeres españolas. No dejemos de hacer los posibles. Una de las mejores entre las posibles: coooperar en la "campaña para abrigo del combatiente".

El poeta de la Sierra en Manila

OBTIENE OTRO CLAMOROSO EXITO

MANILA 1 (18'04).— Manila rindió un homenaje de admiración al poeta burgalés Conrado Blanco en una función de gala celebrada en el Teatro de la Opera House.

Se puso en escena la obra "Muralla de Oro", de Honorio Maura, cuya figura glosó maravillosamente el poeta, ilustrada ante las más altas personalidades que presidieron la fiesta.

El Teatro presentaba un brillantísimo aspecto.

Conrado Blanco pronunció su conferencia sobre España y Filipinas, que resultó algo imposible de olvidar.

Filipinas, puesta en pie, aclamó delirantemente veces y veces el torrente de bellezas más exquisitas que jamás oimos.

Blanco conquistó como nadie el corazón de las Islas.

Se espera con ansiedad una nueva conferencia sobre "El fracaso de las democracias", que pronunciará esta semana.—**De la Riva.**

Forzado por las circunstancias a confesar la derrota de los rojos en todos los frentes del Norte, Indalecio Prieto ha cantado unas cuantas verdades. Verdades que se vuelven contra ellos mismos, por cuanto ponen al descubierto las lacras de su régimen, corrompido e impotente. Nosotros, en cambio, nada en absoluto tenemos que temer de la VERDAD. Sirviéndola en todo caso, no descubrimos otra cosa que hechos, pensamientos, motivos que nos enaltecen y que aseguran el triunfo de nuestra Causa. A ellos la verdad les mata. A nosotros nos vivifica.

Patronato Nacional Antituberculoso

Ingreso de enfermos en los Sanatorios enfermerías

El Patronato Nacional Antituberculoso, está en trance de hacer tangible la primera parte de la gran obra en pro del enfermo del pecho y de sanidad antibacilar. Muy pronto quedarán ultimados los trabajos de instalación de los sanatorios-enfermerías que ha creado a razón de un centro por cada provincia liberada.

En estos treinta y cinco establecimientos se recogerá por medida primera a los inútiles tuberculosos de la campaña para ser curados y compensarlos en algo con devolución y cariño y cuantas atenciones médicas precisen sus sinsabores y penalidades físicas. También habrá un sector dedicado a tuberculosos pobres no militares y otro para individuos de pago.

Ahora bien, teniendo presente el Patronato Nacional Antituberculoso que las características médicas de admisión de los solicitantes han de ser distintas para los excombatientes (aceptación de todas las formas radioclínicas de tuberculosis) y para los paisanos (hospitalización de tipos abiertos solamente), ha decidido constituir núcleos regionales de militares en cada grupo de cuatro a seis provincias dentro de establecimientos dedicados a ellos de manera exclusiva para separar globalmente las variedades de lesiones.

Así, pues, los núcleos regionales precitados, albergarán las 25 plazas de soldados de cada provincia limítrofe en bloques de 100 a 150 lechos, mientras los otros establecimientos no tendrán cabida más que para enfermos de carácter civil.

Unos y otros pacientes deberán estar prevenidos para su ingreso inmediato en cuanto se comunique por la prensa la apertura de las enfermerías provinciales. Los excombatientes estarán atentos a las citaciones que se les harán en momentos oportunos, una vez que las autoridades militares hayan comunicado al Patronato Nacional los nombres y domicilios de los beneficiados. Los paisanos de ambos sexos que se consideren en estado de merecer hospitalización por su situación social o lesional, se apresurarán a remitir las solicitudes y documentos en la forma que dentro de pocos días se hará pública en los diarios de todo el territorio liberado.

¡Cuatro mil quinientas camas en sitios de selección, con servicios médibia, esperan a los tuberculosos españoles en brevísimo plazo!

Y este formidable esfuerzo preliminar no es ni con mucho lo que el Patronato Nacional Antituberculoso piensa para el porvenir. De momento, el Generalísimo, ha querido dar este ya gigantesco paso en época de guerra, a pesar de los gastos que se infligen al Estado para gloria de España y por predilecta decisión suya de enfrentarse vigorosamente con el problema de la tuberculosis nacional. La sensibilidad exquisita de nuestro Caudillo sabe recoger el amor al tuberculoso, la grandiosidad del tema sanitario y el paternal e inteligente interés por el cuidado de la raza. ¡Gloria al conductor!

En el nuevo Estado, el primer destino de la riqueza será el de mejorar las condiciones de vida del pueblo; de este pueblo español, heroico, patriota, inmortal, que se ha alzado al grito de "¡Franco, Franco, Franco!", contra los que intentaban conducirlo al caos de los Sin-Patria y de los sin-Dios.

El corazón de Franco, es para el pueblo; el corazón del pueblo, es para Franco.

...21 DE OCTUBRE DE 1937

Carta que dirige un sacerdote desde el frente a un familiar

Mi querido tío: Quiero pedirle perdón por mi tardanza en escribirle, fiado en que Vd. se dará cuenta de que estando en un frente no se puede escribir cuando se desea, sino cuando se puede, y muchas veces estos ratos se aprovechan para distraerse un poco, y alegrar esta vida tan dolorosa, pero al mismo tiempo tan gloriosa cuando se piensa en Dios y en España. Gracias á Dios estoy en un frente muy tranquilo, si se compara con el de... en donde había que darle gracias cada noche que se acostaba uno sin llevar el susto de algún morterazo que caía muy cerca.

Aquí estoy muy contento, pues como Vd. sabe, cuando estuve con los rojos me mandaron al frente de... (solo que que al otro lado), y ahora recuerdo con mucha alegría los sitios por donde paseaba y trambá el plan de mi liberación. Con el batallón que estoy ahora, estoy contentísimo, muy buenos oficiales, valientes españoles y cristianos, y de mis soldaditos... qué quiere Vd. que le diga, he visto y vivido con ellos cada escena, que verdaderamente era para escribirlas con letras de oro. Los he visto serenos e impávidos en medio de un diluvio de balas, y de una iluminación permanente producida por fuego de los morteros y de las bombas de mano.

También los he tenido que atender en su agonía atravesados por un balazo; entregaban su alma á Dios, con una muerte serena y confiados en que los sacramentos que les habrá administrado les conducirían con el alma muy limpia al Cielo. Le repito que, gracias a Dios, las bajas que tenemos son muy pocas y raras. Si le dea á otras le parecería a Vd. mentira que después de un gran tiroteo y de aguantar más de 50 morterazos no tengamos tenido siquiera un herido; la mayoría de las veces, sobre todo, en este frente, las cajas que hay son más bien por imprudencia. Hoy hace precisamente 15 días en que aun no hemos tenido siquiera un herido leve.

Por lo que es verdaderamente horroroso este frente, es por el número de los que se pasan de los rojos a nuestras filas. Raro es el día que no se pasa alguno que otro, y hace cinco tuvimos la dicha de que se nos pasaran en distintas horas 7 rojillos.

Lo que sí le ruego, querido tío, es que si puede me envíe uno o dos cazadoras. Me ha pasado una cosa muy graciosa. Ya sabe Vd. que la señora del General me regaló una, pero el otro día llovió por aquí que daba gusto, y al ver a un pobrecillo en camisa sin tener que ponerse, me dió lastima y se la dí. No se puede imaginar Vd. lo que es un día de lluvia en las trincheras; es de las cosas más notables. Descuide Vd. que se le pudran a uno los zapatos, tierra es descalzarse y andar con el barro y el agua hasta las rodillas. Nunca pagaremos bien a estos soldaditos los sacrificios que hacen por España, y todas estas penalidades propias de la guerra se pasan, créame tío, con risas y bromas, como si fuese lo más natural del mundo andar con una camisa y un capote y con los pies metidos en el barro; y a esto, añada Vd. dos o tres horitas de puesto en la inmensidad de la noche, sin ver apenas más de cinco metros, y el oído muy atento a cualquier ruido. Cuando hablo con ellos y los veo tan obedientes y tan humildes, sin dar importancia a su conducta heroica, créame que me estremezco y me inundan mucho respeto y amor, pues me doy cuenta de que estoy hablando con ese héroe tan grande y tan cristiano que es el soldado español. Por eso tío, le suplico que me envíe dos cazadoras si puede, una para mi asistente que no tiene, que va en mangas de camisa y le he prometido una, y otra para mí; la mía, si puede mandarmela de cuero, pues casi todos los oficiales la llevan así y yo aun no cuento con recursos para comprármela, pero le prometo que si me la envía, poco a poco cada mes se la iré pagando si esto no le ofende, pues también reconozco que Vd. tiene sus necesidades.

Y nada más, querido tío, para qué le voy a hablar de nuestra familia, pienso en ellos muchísimas veces y creo que debemos pensar en ellos solamente cuando recemos pidiéndole a Dios que nos lo guarde y que nos lo devuelva pronto, sanos y salvos; rezar mucho, pero al mismo tiempo, con una confianza ciega en Dios que El no dejará de protegernos y quiere que pensemos y suframos para que eso sirva mejor para la salvación de nuestra Patria, pedir mucho por ello y ya le digo, confianza en Dios, que El, por ser muy sabio, sabe siempre qué es lo mejor.

Las cazadoras, si puede, envíemelas pronto, pues me son de necesidad; mándelas como envío militar, separadas o juntas, como pueda, pero pronto, querido tío, que Dios se lo pagará.

Si ve Vd. a D., dígale que me envíe sus señas, pues con los relevos se me han perdido.

Y nada más, reciba mil besos de este su sobrino que no le olvida.

La fortaleza moral y material de la raza exige de los gobernantes una protección especial a las familias numerosas.

Franco, el forjador de la Nueva España estableciendo el Salario Familiar hará del español un pueblo fuerte y grande como no lo fué jamás.

"La voz de Falange"

Allá en Sevilla ha hablado nuestro camarada insigne Raimundo Fernández Cuesta.

Este día (29 de Octubre), por lo que significa y por lo que en él se dijo, creemos ha de marcar un nuevo rumbo de más íntima unión y ascensión de la Falange y de España.

También en Burgos solemnizamos este día de fervoroso recogimiento y entusiasmo, con actos de los cuales ya se ha dado cuenta prolijamente en este diario. No obstante, haremos resaltar nosotros el magnífico discurso del excelentísimo señor general Jordana, pronunciado con íntimo calor y convicción entusiasta. Discurso brillante, muy acertado, muy patriótico, y... muy falangista.

Por la tarde nos reunimos unos cuantos camaradas de Burgos con impaciente y amorosa expectación para oir a Fernández Cuesta.

Huelga la presentación de este gran camarada de la primera hora, por ser harto conocida y destacada su actuación y su personalidad dentro y fuera de la Falange.

Inteligencia, amor, energía, bravura y un temerario altruismo para entregar la vida como un acto de servicio, son virtudes que adornaron a los camaradas de la Falange en los primeros tiempos y que en Fernández Cuesta tiene uno de sus mejores representantes.

Un año y pico entre los rojos, infinitos sufrimientos, zarandeo de una a otra cárcel y, por fin, milagrosamente entre nosotros.

Oigamos algo de lo que nos dice ahora: Recuerda al Ausente, a Ruiz de Alda y a Onésimo con voz empapada de emoción honda, y grita a continuación nuestro lema "NO IMPORTA". "No importan los sufrimientos, no importa la sangre vertida, no importa ni siquiera que nos hayan arrebatado tantas personas queridas, pero lo que no podrán arrebatarnos son sus recuerdos, sus enseñanzas, sus doctrinas..."

"Adhesión fervorosa a él (al Caudillo) —nos dice a continuación—; ayudémosle sin reservas ni vacilaciones en la gran tarea que ha emprendido de rehacer la nueva España".

Al oirle, se agranda y afianza más y más nuestra fe en la Falange Tradicionalista y en el glorioso futuro de nuestra Patria, que son una misma cosa. Se nos mete dulcemente en el alma la entrañable y rotunda verdad que fluye certera, enérgica y cálida a la vez, de sus palabras. "No dejar enfriar la llama de nuestro ardor militante —nos dice y aconseja a continuación—. En trances como éste de dolor y de tragedia, los pueblos como los hombres buscan unión y no división, hermandad y no antagonismo. Tenedlo muy presente y no vayamos a hacerle el juego al enemigo común encubierto o descarado".

Estas y otras muy profundas y eternas verdades nos ha dicho en esta tarde nuestro gran camarada Fernández Cuesta. Nada menos que la esencia pura de la Falange misma. Por eso tanto ha conmovido.

Aquí, en retaguardia, que como él tan bien ha acertado a definir, "tenemos que soportar con estoicismo para ganar la paz todas las chinchorrerías de la estupidez humana"; su voz ha sido para nosotros como un riego bienhechor de grandeza de alma, de amor, de justicia y de verdad, que es lo que irradia nuestro programa, íntegra y hondamente sentido. Voz de España la suya, auténtica voz de la Patria que nos habla de amor, de unión y de justicia, de hondos deberes y alegres esperanzas. Fluyendo de su charla las ideas sobriamente vestidas con palabra enérgica y exacta, muy en auténtico estilo nacional-sindicalista.

Al dirigirse a los obreros les dice: "que no se les puede dejar abandonados a su desesperación, sin cobijo para sus almas y para sus cuerpos, y que esos miles de hombres llorarán de remordimiento al ver que los que ellos creían sus más feroces enemigos, luchaban por su auténtica redención, por liberarlos de la tiranía de los dirigentes que habían envenenado sus almas sencillas y por darles, entre otras cosas, el que puedan entender y amar una Patria **grande**, de ancha pista, en la que todos quepamos como hermanos; el **pan** que necesitan y la **justicia** que han anhelado tanto tiempo". Electrizados los que le escuchan al oir esto, sale una voz que grita: ¡Bravo!, "¡Esa es la Falange!".

Y así, con este entusiasmo y emoción profunda, fué escuchado en Sevilla y en toda España, el magno discurso pronunciado por nuestro camarada Raimundo Fernández Cuesta. También en nosotros vibra algo muy hondo, se humedecen los ojos y sube a los labios esta recia convicción formada de lo más bueno de nosotros mismos: Bendito mil veces este luminoso camino de la Falange que salva a España, hecho del íntimo desear de nuestro pueblo y entrevisto en sus tensas vigilias por aquellos divinos locos, camaradas iluminados de la primera hora.

¡ARRIBA ESPAÑA!

Javier MONTOYA

OVIEDO, EN COVADONGA

Federico García Sanchiz, en nombre de la ciudad asturiana será el jueves el vocero del voto de ésta ante la Santina

Una iniciativa del genial charlista para reformar el marco de la Cueva de Covadonga

El inimitable Federico García Sanchiz, que ha permanecido unos días en Oviedo, marcha nuevamente de nuestra ciudad mañana, para cumplir con un elevado cometido que le ha confiado la ciudad dos veces mártir.

Oviedo, había hecho una promesa y era la de realizar una peregrinación a Covadonga, cuando la capital del Principado volviera a recobrar la normalidad pasados los rigores de la guerra.

Y pasado mañana, va a cumplir esa promesa, el voto solemne que el Ayuntamiento hizo y que en definitiva va a cumplirse si bien por las dificultades momentáneas de transporte, no será la peregrinación el exponente del fervor que todo Asturias siente hacia la Santina.

Sin embargo, el acto ha de revestir un extraordinario esplendor y las Corporaciones de Oviedo, que no pueden olvidar las muestras de afecto que García Sanchiz ha reiterado en diversas ocasiones a su patria chica de adopción, han encargado a éste de que sea vocero de la emoción del acto.

Y allí irá García Sanchiz para, una vez más, hacer honor no solamente a su calidad de incansable cantor de las esencias patrias que en Covadonga tienen espléndida demostración, sino también para señalar la fé de un pueblo que por el heroismo de la juventud española, ha sabido desterrar para siempre el infamante matiz rojo que le acompañaba.

Mañana sale para Covadonga Federico García Sanchiz. Y en estos momentos parece adecuado recoger una simpática iniciativa del genal charlista, en relación con la Cueva de Covadonga, iniciativa, que para ser fácilmente realizable, tiene, aparte de la colaboración de las Corporaciones ovetenses, la ofrenda de García Sanchiz del beneficio de una de sus inimitables charlas.

En Oviedo se ha hecho pública esa acertada iniciativa, que consiste en decorar adecuadamente el paisaje que rodea a la evocadora Cueva, enlosando el recinto, sustituyendo la actual baranda por un banco de piedra, especie de pretil, colocando un ara románica, bajo la natural bóveda de la roca y hedras que recubran la red de empastes con que se fortaleció la mole resquebrajada.

Estamos seguros de que la idea, por el acierto que la inspira y el elevado sentido espiritual que respira, será llevada pronto a la práctica, máxime contando con la extraordinaria actividad que caracteriza al eximio charlista.

Y ya que hablamos de su actividad, cerraremos estas líneas dando cuenta de que aquí ha recibido varias sugerencias en el sentido de un rápido viaje a Cuba y tal vez, en Diciembre, Federico García Sanchiz vaya a Cuba y a Puerto Rico, para continuar allí, con su inimitable estilo y acusado patriotismo, cantando las excelsitudes de esta guerra admirable de la Madre España.

Para después volver a la Patria y continuar su labor generosa y admirable.

Franco protegerá a su pueblo de los abusos del gran capital financiero, de los especuladores y de los prestamistas.

Edición de las ocho de la noche

M.E.C.D. 2017

Para unos "sanitarios anónimos"

Quisiera, en estas líneas, dar satisfacción a mis compañeros sanitarios, aunque ignoro en qué categoría, al tema suscitado sobre la Sanidad y el Nacional-Sindicalismo.

No voy a insertar nuevas lamentaciones sobre nuestra situación actual, porque harto conocida es de todos y más a los de la «casa», pero sí quisiera hacer unas consideraciones, en defensa de los colegios oficiales, como preliminar.

Ambos sanitarios anónimos coinciden en sus apreciaciones, al considerar las organizaciones sanitarias como inútiles. Verdaderamente que nunca obtuvieron éxitos retumbantes, ni lograron hallar la fórmula redentora para los profesionales y que muchas veces sirvieron de pedestal para éste o el otro compañero, para ésta o la otra camarilla; que sus actuaciones se reducían a resolver cuestiones internas y «guerras intestinas», sin que los que se encontraban lejos de estas cuestiones, el que se dedicaba a ejercer la Sanidad en el medio rural, viera nunca nada positivo, «algo que se tocara con las manos» y mejor, en el bolsillo. Aquél que ve pasar los trimestres, los semestres, los años, sin que para él llegue nunca la hora de percibir unos mezquinos y mermados haberes, sin que llegue la ansiada liberación caciquil; que ha visto dictar órdenes, disposiciones, leyes, en las que pretendió vislumbrar un poco de bienestar para sí y los suyos, y que toda esta legislación iba a perecer, fresca aún la tinta, a manos de los eternos «boicoteadores» de la Sanidad rural.

¿Culpa de los colegios? ¿Qué más desean los colegios y en éstos, sus directivas, que dar solución instantánea a nuestros eternos problemas? Si no consiguieron redimir a la clase sanitaria ¿son por esto organismos inútiles?

La ineficacia estaba más alta. Estaba en aquellos políticos omnipotentes, grandes manganeadores en las direcciones generales, en los ministerios, que a su vez eran movidos por unos hilos, para ellos invisibles, que eran los votos. Y éstos ¿de dónde venían? ¿a quiénes se les debían? ¿a qué les obligaba?. La respuesta viene sola, y a vuestra perspicacia la dejo.

Si porque a los colegios no les fué dado alcanzar la solución del problema sanitario, no por falta de conocimientos, energía o resolución para acometerlas, sino por la obstrucción sistemática a su labor o indiferencia en los medios llamados a resolverlos ¿habremos de decir lo mismo del futuro Sindicato de Sanidad, al que hoy volvemos todos los ojos, caso de no darnos resuelta esta cuestión?

Ya sé que enseguida me váis a argumentar que España es hoy otra, que la política, el caciquismo morirán con el último disparo de esta guerra que inaugura el imperio de la Justicia Social, tal como la concebimos todos, de abajo a arriba y como nos ha sido prometida por nuestro excelso Caudillo.

Quedamos en que los colegios lograron poco. Sea. También ayudaron a conservar ese poco a fuerza de lucha y procurando mejorar las condiciones morales y materiales de nuestro benemérito ejercicio. Algo les hemos de agradecer.

Ahora bien: Es indudable que la Sanidad española ha de desarrollarse bajo nuevas formas, si ha de cumplir con su cometido social, tan importantísimo, de dotar a la Patria de hombres que la hagan fuerte y respetada. Esto no se puede conseguir si por el Estado no se procede, de una manera eficaz, radical, a cambiar el medio ambiente en que hoy se desarrolla la vida sanitaria rural.

Demostrado hasta la evidencia, a cuenta nuestra, desde luego, que la Ley de Coordinación Sanitaria ha resultado totalmente ineficaz, por su incumplimiento, y que para poder subsistir, los sanitarios hemos de recurrir a la iguala particular ¿qué otros medios se nos ofrecen? Aquí del enigma.

«Otro sanitario» nos habla del seguro de Enfermedad. No creo que éste resuelva gran cosa puesto que dicho seguro señala un socorro o pensión en caso de enfermedad o inutilización, y para mí es cosa inmoral, porque el Seguro lo manejan sociedades que explotan a los sanitarios en provecho propio, y no significa socialización de la Sanidad, estando por tanto en pugna con lo que debe ser el Nacional-Sindicalismo. Es, pues, preciso, ir a la constitución del Sindicato Nacional Sanitario que, con su fondo nacional, debe pagar en su justa medida los servicios prestados por sus componentes.

Es de tal envergadura y complejidad la organización de este sindicato, que su exposición, tal como la concibo, me fuera de los límites de un artículo periodístico, y además requiere, como una de sus condiciones preliminares, el funcionamiento de los restantes sindicatos que, en medio rural, serán los encargados de recaudar aquellas cantidades por igualas que hoy perciben los sanitarios aisladamente y que habrían de establecerse según las posibilidades económicas de cada uno, como también lo correspondiente a titular. Todos cuyos emolumentos desaparecerán para cobrar única y directamente del Sindicato, y de su fondo sanitario, la cantidad justa y equitativa acreedora por el servicio prestado, sin más consideraciones que el cumplimiento del servicio encomendado. En definitiva y para concretar, el sanitario será un empleado del sindicato (a los efectos económicos), el cual le asegurará su sueldo, quinquenios, pensiones, etc., hasta tanto que, vistas las incuestionables ventajas del Sindicato Sanitario, pese a ser única y exclusiva misión del Estado, el sostenimiento de la Sanidad.

Quede sentado que ésta es una solución personal, tal cual la entiendo, y quizá no esté descaminado de lo que ha de ser en realidad; por tanto, encomiendo a los «sanitarios anónimos», que tengan fe en las nuevas rutas sobre las que España ha puesto el pie, dejen a un lado dudas y excepciones (tal vez justificados por los continuos desengaños), de lo que parece están coloreados sus escritos, y cuando llegue el momento, a unirnos todos, a colaborar todos, sin reservas de ninguna clase y con espíritu de sacrificio, a los que nos toque, para que la Sanidad española, sea lo que siempre debió ser, lo que será dentro del marco nacional-sindicalista. Así conseguiremos una España alegre, rica y fuerte por la salud.

Compañeros sanitarios hay que podrían dar una visión exacta de lo que esto ha de ser, pero quizá sea indiscreción. Doctores tiene Falange, digo la Iglesia...

F. FERNANDEZ RESA
Presidente del Colegio de Practicantes

(N. de la D.).—Comprenderán los sanitarios la razón que nos asiste al dar por suficientemente tratado el tema en las columnas de este periódico. El escaso espacio de que disponemos, y la gran cantidad e importancia de los temas a tratar, nos obligan a obrar así.

†

Las misas gregorianas que se celebrarán desde mañana, miércoles, 3, en la parroquia de San Lorenzo, los días laborables a las ocho y media, en el altar mayor, y los domingos, a las nueve, en el de Nuestra Señora del Pilar, serán aplicadas por el eterno descanso de

EL SEÑOR

Don Angel Arangüena y García-Inés,

fallecido el 26 de Octubre último

R. I. P.

Sus padres, hermanos y demás familia

Agradecerán a sus amistades la asistencia a alguno de dichos actos piadosos.

Burgos 2 de Noviembre de 1937.

PROFESIONALES

GARCIA F.z de los RIOS
Médico-especialista en
PARTOS Y GINECOLOGIA
PREMIO EXTRAORDINARIO DE MADRID
De la clínica del profesor Recasens
ONDA CORTA - DIATERMIA
Consulta diaria
PLAZA DE PRIM, 24 Teléfono, 1423

CLINICA DENTAL
Eusebio Moranchel
y su sobrino
Eusebio Miguel
Consulta de 10 a 1 y de 4 a 7
ESPOLON, 2 y 4

G. BAÑUELOS
OCULISTA
Por oposición de los servicios provinciales de Sanidad
PLAZA MAYOR, 67, 1.º - Teléfono 1360
Consulta particular: de 11 a 1 y de 4 a 6

Doctor Muñoz Casas
Del Dispensario Oficial Antivenéreo
Enfermedades de la Piel y Venéreas
Consulta de 11 a 1 y de 4 a 6
ALMIRANTE BONIFAZ, 13, primero

MOISES ARROYO ARROYO
ENFERMEDADES DE LA PIEL Y VENEREAS
PLAZA DE VEGA, 23-24 - Teléfono, 1559
Consulta: de 11 a 1 y de 4 a 6

F. Urraca
OCULISTA
del Hospital de Barrantes
LAIN-CALVO, 18, 1.º Teléfono, 1811
Consulta particular: de 11 a 2 y de 5 a 7
GRATIS A LOS POBRES

Antonio Diez García
Médico dentista
RAYOS X
CONSULTA DE 10 a 2 y de 4 a 7
P. DE PRIM, 23 Teléfono 1409

Cafiaspirina
Contra todos los dolores
BAYER

Distribuidora Palentina de Electricidad, S. A.

DIVIDENDO ACTIVO

El Consejo de Administración, en virtud del acuerdo de la Junta General de 29 de Abril de 1936, ha acordado repartir desde 1.º de Noviembre próximo, por las utilidades del ejercicio 1935, un dividendo de 4 %, a deducir impuestos.

Desde la fecha indicada se harán efectivos los importes correspondientes en el domicilio social, Tatín 14, Santander, contra entrega del cupón número 4 de las acciones en circulación números 1 a 7.040.

Los interesados acreditarán la legítima propiedad de los títulos según lo prescpluado en el artículo 2.º del decreto de 19 de Septiembre de 1936, inserto en el "Boletín Oficial del Estado" del día 22, a cuyo efecto los poseedores de títulos en rama o los que presenten resguardos de depósitos constituídos en establecimientos bancarios con fecha posterior al 19 de Julio de 1936, acompañarán los documentos acreditativos de la adquisición posterior a la fecha indicada.

Santander 21 de Octubre de 1937.—El consejero secretario, **Bonifacio de Zubía.**

La gratitud es norma de las almas nobles; por eso tú, labrador, aprovecha la ocasión para demostrar tu agradecimiento, entrega todo aquello que siendo de metal te sea inservible. (Viejas maquinarias hierros desgastados, herraduras viejas, etcétera, etcétera).

Notas taurinas

Jaime Nocín, a América

El valiente matador de toros Jaime Noaín hace días que ha dado por terminada su temporada en España, habiendo desistido de torear las corridas que en Sevilla tenía proyectadas para los días 24 y 31 del pasado.

Este bravo muchacho embarcará el día 6, en el puerto francés de La Pallice.

Lleva un contrato muy ventajoso, por seis corridas, dos en Lima, dos en Colombia y dos en Venezuela y en todas ellas actuará en compañía de Domingo Ortega, el coloso, que como es sabido, acaba de contraer matrimonio.

Noaín, que une a su arte y valor una gran modestia, nos ruega que desde estas columnas le despidamos de la afición burgalesa, a la que tanto quiere y para la que no tiene más que gratos recuerdos.

Que lleve el amigo Jaime un feliz viaje y que regrese cargado de laureles, para elevar, si cabe, el cartel que en España ha conquistado a fuerza de dar el pecho.

Crónica judicial

Señalamientos para mañana

Audiencia territorial.

Pleito procedente del Juzgado de Santander, seguido entre don Víctor Velategui Traspuesto y don Pedro Velategui Traspuesto, sobre reclamación de cantidad.

DEL FRENTE ARAGONES

Los rojos pretenden ocultar su miedo con algunos paqueos

ZARAGOZA 1 (doce noche).—Todavía el domingo cayeron mañana y tarde algunos chubascos en varios sectores de estos frentes. El temporal, iniciado el mismo día en que cayó Gijón en poder de nuestro Ejército, no ha cesado hasta el domingo, en que a ratos lució el sol. Con esta perspectiva es difícil pensar en operaciones hasta que no pasen unos días, ya que el terreno está completamente encharcado.

Así ocurrió que en la jornada dominguera no hubo en la mayoría de los sectores sino algunos paqueos, con que los rojos pretendían disimular su miedo. Nuestra aviación realizó algunos vuelos de reconocimiento, observándose que los marxistas retiran material apresuradamente de algunos sectores zaragozanos. También realizan transportes de fuerzas, poniendo de relieve por cierto, la más completa ignorancia respecto a futuros planes del Mando nacional.

En el sector de Sabiñar llevó a cabo nuestra infantería un reconocimiento a vanguardia, apoderándose de numerosas municiones de fusil y mortero, granadas de mano y otro diverso material abandonado por los rojos en unas líneas de trincheras.

En el Alto Aragón, mejoró el tiempo y esta circunstancia fué aprovechada por nuestros soldados para realizar un reconocimiento entre la Ermita de San Pedro y la Selva de Osán, recientemente conquistada, encontrando abandonados 407 cadáveres enemigos, tres de ellos de oficiales y algunos atados por parejas, prueba inequívoca de la coacción brutal con que la mayoría de los milicianos son llevados a la lucha.

Recordamos a este propósito que hace algún tiempo, en el frente de Teruel, fué encontrado atado con cadenas un servidor de una ametralladora. Ahora el caso se repite en la Selva de Osán. Ya sospechábamos que en la citada Selva se encontrarían gran cantidad de muertos, porque ya dijimos, que en los días anteriores a los temporales se les produjo una verdadera carnicería, pero que no se pudo comprobar el castigo porque a continuación cayó un verdadero diluvio.

El domingo se realizó el reconocimiento con el resultado que registramos.

También se presentaron a nuestras filas, por distintos sectores, un sargento de Caballería y cuatro milicianos con armamento. Por cierto que algunos de ellos han hecho públicas manifestaciones al llegar a nuestrs filas, poniendo de relieve el pavor de los marxistas a la próxima ofensiva nacional y la seguridad absoluta que tienen de que no tardarán en perder definitivamente la guerra.

Pero de estas declaraciones nos ocuparemos en una próxima crónica, porque merece la pena comentar y detallar adecuadamente las declaraciones de estos fugados.

Hoy, lunes, todavía la calma fué mayor que en días precedentes. Parece que no hay guerra por aquí. Por más que hemos intentado buscar por los frentes de Huesca y Teruel alguna noticia, no la hemos encontrado y en los sectores zaragozanos nos ha ocurrido lo propio.

Solamente podemos decir, que se han pasado a nuestras filas once milicianos, sin armamento, que insisten y repiten que en toda la zona roja produjo un efecto enorme la caída de Asturias y que creen ellos que en plazo breve ha de producir efectos catastróficos para la causa marxo-separatista.—FARO.

Servicio Nacional del Trigo

Jefatura Provincial de Burgos

En los contratos de compraventa de trigo que han de redactar los jefes comarcales del Servicio nacional del Trigo, según modelos AC-1 y AC-1.a, se ha de tener en cuenta que, de momento se opera con los Bancos: Central, Hispano Americano, Español de Crédito, Bilbao, Herrero, San Sebastián, Navarro, Gijón, Castellano y Comercio de Bilbao.

Burgos 1 de Noviembre de 1937.—II Año Triunfal.—El jefe provincial.

Saludo a Franco: ¡Arriba España!

La vida está en la Sangre

Enfermedades de la sangre impura

Son numerosas, y sus manifestaciones dependen del temperamento o de las tendencias hereditarias del individuo. Los desechos venenosos pueden arraigar en los tejidos, en las vísceras y en las articulaciones; de ahí que las dolencias sean infinitamente variadas aunque su origen sea el mismo.

Cuando esos vicios de la sangre atacan a la piel, producen múltiples afecciones, entre las que se pueden señalar como más generalizadas: **eczema, acné, herpes, erupciones, granos, forúnculos, diviesos, picores en la piel, sicosis, urticaria,** etc.

Las personas sedentarias o de edad avanzada, sufren **trastornos de la circulación** que degeneran en **varices, úlceras varicosas y flebitis.**

Con mucha frecuencia los venenos son una fuente inagotable de ácido úrico que ocasiona los dolorosos **males del artritismo: reuma, gota, neuralgias, ciática, lumbago y arterio-esclerosis.**

En fin, los vicios de la sangre causan vivos sufrimientos en la mujer al entrar en la época crítica (menopausia), producidos por **jaquecas, vértigos, congestiones, ahogos, palpitaciones,** etc.

Es la sangre la que lleva a todo el organismo la vida y los elementos de nutrición. Pero cuando se entorpece con toxinas pierde vitalidad y circula defectuosamente. Desde este momento, el complejo mecanismo humano marcha desequilibrado y empiezan a producirse lesiones que, a veces, adquieren suma gravedad.

CARTAS DE AGRADECIMIENTO

Curáronse sus granos

Con gran satisfacción le participo el siguiente caso: Padecía desde hace tiempo de manchas y granos en manos, brazos y espalda, con una comezón que me hacía sufrir horriblemente.

Al leer sus anuncios del Depurativo Richelet decidí probarlo. El resultado ha sido maravilloso. A los pocos días de empezar el tratamiento me desapareció la comezón y poco tiempo después las manchas y granos. Total, que actualmente tengo la piel limpia y sin granos y he vuelto a la felicidad que dá la salud, gracias a su Depurativo Richelet.

FELIPE R. MORENO

Ferraz, 68.-Madrid.

Depurativo Richelet purifica la sangre

Puede asegurarse que este preparado ofrece al enfermo las mayores garantías. Su antigüedad y propagación en varios países; sus éxitos clínicos; numerosos testimonios de médicos y enfermos; toda su historia, en fin, consolida su bien ganada fama de ser el rectificador de la sangre por excelencia, cuya acción eficacísima elimina rápidamente las impurezas de la sangre, restablece la circulación y verifica un maravilloso proceso curativo en todas las regiones dañadas.

Rejuvenece al organismo

A esos bienhechores efectos, añádense los que confiere al Depurativo Richelet la presencia en su fórmula de **Sales Halógenas de Magnesio.** Hoy se sabe que el magnesio es un enérgico tónico nervioso, un regulador de todas las funciones vitales, y un maravilloso estimulante del hígado. Con esas propiedades, el uso del Depurativo Richelet se traduce en una sensación de bienestar, de vigor y renovación de la vitalidad que, en la mayoría de los casos, toma el aspecto de un verdadero rejuvenecimiento.

DEPURATIVO RICHELET

Purifica la sangre
Alarga la vida
Preserva del cáncer

SOLO **4'25** TIMBRE APARTE le costará el frasco. Frasco grande: **7,80** (timbre aparte).

DE VENTA EN FARMACIAS
Pida hoy mismo folleto gratuito al
LABORATORIO RICHELET
San Bartolomé, 30 y 32.-San Sebastián

Varices desaparecidas

Llevaba padeciendo de unas varices persistentes en las piernas, sin conseguir nunca mejoría a pesar de haber probado diferentes medicinas y remedios.

Felizmente, aconsejada por un médico, hice una cura con Depurativo Richelet. No tardé en notar gran mejoría, y al cabo de dos meses de tratamiento me han desaparecido todas las manifestaciones varicosas y me encuentro admirablemente.

MARIA S. LECINA

Alcalá, 1[illegible] Madrid.

DEFENDEOS CONTRA EL CANCER

Antes se ha dicho que el **Depurativo Richelet** contiene **Sales Halógenas de Magnesio.** Falta añadir que dichas sales, según ha demostrado el famoso biólogo Dr. Delbet, previenen la génesis del cáncer y evitan la degeneración de los tejidos. La aplicación de este importante descubrimiento al Depurativo Richelet, añade a sus propiedades depuradoras la de ser **preventivo contra el cáncer** y un medio eficaz de impedir la vejez prematura.

M.E.C.D. 2017

Noticias locales

Para asuntos del servicio se interesa su presentación en esta Comandancia Militar, del teniente de Ingenieros don Carmelo Martínez Millán de Priego y del coronel de Ingenieros, don Enrique Mesguer.

Anoche, en la carretera de Santander, el automóvil que ocupaban don Valentín Gutiérrez Santa María, Hermano Marista; el estudiante Angel García, de 16 años y el empleado don Vicente Corosemperez, todos residentes en Bilbao, chocó contra un árbol, al evitar un encontronazo contra un camión.

Los tres salieron despedidos del vehículo, teniendo que ser asistidos de lesiones de alguna consideración en la Casa de Socorro de Burgos, a donde fueron traídos.

El automóvil quedó punto menos que destrozado.

Anoche, a las nueve, tuvo la desgracia de caerse Justo Otazúa, de veinticinco años de edad, natural de Gijón, el cual resultó con la fractura del húmero izquierdo, por su tercio medio, de cuya lesión fué curado en la Casa de Socorro.

Banco Español de Crédito

Sucursal de Burgos

CONVOCATORIA

Se anuncia la convocatoria para proveer VEINTICINCO plazas de aspirantes de ambos sexos, de acuerdo con las Bases de Trabajo del personal de Banca y en las condiciones que se establecen en la tablilla de anuncios del Banco.

Rufino Arnáiz Conde se cayó esta mañana de un carro, causándose una fuerte contusión en la región occipital, un ligero hematoma, contusión en el brazo izquierdo y ligera conmoción cerebral.

Se le asistió de primera intención en la Casa de Socorro.

Esta tarde, al poner en marcha un coche de la Compañía bilbaína de Firmes especiales Raimundo Zugaza Bilbao, con la manivela sufrió un fuerte golpe en el antebrazo izquierdo, en el que se produjo la fractura, por su tercio inferior, de lo que fué curado en la Casa de Socorro.

En una caída desgraciada, ocurrida a mediodía de hoy, se causó la fractura del radio izquierdo por su tercio inferior, Romana Alonso, de 27 años, que recibió asistencia en la Casa de Socorro.

En las primeras horas de la mañana de hoy, Juana Pascual García, de 54 años, vecina de Fuentelcésped, fué atropellada frente al Mercado Cubierto, por un carro, propiedad de su hija.

En la Casa de Socorro, se la curó de la fractura de la clavícula izquierda en el tercio inferior.

Ayuntamiento de Burgos

ANUNCIO

La Comisión de Paseos, Caminos y Campos del excelentísimo Ayuntamiento de Burgos, pone en venta unos 150 olmos procedentes del Paseo de la Quita, de 40 a 50 centímentros de diámero, pudiéndose hacer ofertas en el Negociado de Paseos, los días hábiles, de 10 a 13 horas, hasta el 15 de Noviembre próximo.

Burgos 28 de Ocubre de 1937.

Maderas
FABRICA DE ASERRAR
Sucesor de Valdivielso y Compañía
Madrid y San Pablo
Teléfono 1329 - BURGOS

GOBIERNO CIVIL

DONATIVOS

Relación de los donativos recibidos: Don Saturnino Santamaría, de Villanueva de Carazo, 10 perdices; don Ejías Muga, vecino de Colina de Losa, 5 perdices; don Leandro Pérez Izquierdo, de Arcos de la Llana, una liebre.

Dichos donativos se han enviado a los hospitales.

VISITAS

Una comisión del Ayuntamiento de Betanzos, señor Vasco, comandante de infantería y don Andrés Pérez.

Compro automóviles
OPEL Y BALILLA
Pueblo, 39, 1.º
EMILIO PEREZ

Notas militares

DESTINOS

Se destinan al sexto cuerpo de Ejército, al maestro herrador-forjador, don Antolín Llamas Llamas, del grupo de regulares de Alhucemas número 5.

Veterinaria militar.—Veterinario mayor, don Sixto Jiménez Urtasum y veterinario primero don Antonio Bergua Jordán, en expectación de destino del sexto cuerpo de Ejército, al cuadro eventual del quinto.

Venta de casas
Se venden en pública subasta, que se celebrará el 17 de los corrientes, a las doce de la mañana, en la Notaría de don José María Hortelano, las casas sitas en las calles de Laín Calvo, número 6 y Sombrerería número 24 de esta ciudad. Títulos y condiciones en esa Notaría.

Anisados y licores
Aguardientes de orujo, coñacs, vermouths, vinos de Moscatel, jerez, etc. CALIDADES SUPERIORES
Mariano del Barrio
Fábrica de licores - ALHONDIGA

El día 6, inauguración del
Restaurant VENANCIA
(Cupo para 200 comensales)
VITORIA, 22 y 24 (-) TELEFONO 1799
Platos clásicos todos los días
Organización y rapidez en el servicio
NO CONFUNDIRSE
Restaurant VENANCIA
VITORIA, 22 y 24 - TELEFONO 1799

Notas de la Alcaldía

Se recuerda a los tenedores de artículos de consumo, la obligación de presentar en esta Alcaldía, (Negociado de Abastos), en los cinco primeros días de cada mes, relación jurada de existencias, incurriendo en caso contrario en las sanciones que determina la orden del Gobierno General del Estado, de 3 de Febrero último.

También se recuerda a los poseedores de trigo, que no le hubieren declarado antes del 25 del pasado mes, que se ha ampliado el plazo de declaración de existencias hasta el día 10 de los corrientes.

En la primera de las declaraciones citadas anteriormente, se incluirá también el ganado de cerda, cabrío, lanar y vacuno.

Ecos de sociedad

Los padres, hermanos y demás familia del señor don Angel Aranzueña y García Inés (que en paz descanse), dan las más expresivas gracias a cuantas personas se interesaron por su salud durante el curso de la enfermedad del finado y asistieron a su entierro.

Subasta de taberna

El día 14 del actual, y hora de las dos de su tarde, tendrá lugar la subasta de la casa-taberna, bajo el pliego de condiciones que se halla en el Ayuntamiento de Piedrahita de Juarros y el día 21 tendrá lugar la subasta de la casa-taberna, bajo el pliego de condiciones de Santa María del Invierno.

Santa María del Invierno, 2 de Noviembre del II Año Triunfal de 1937.—El alcalde, Adosindo Bilbao.

Sección Agronómica de Burgos

CIRCULAR

Precios de harina y pan en la provincia de Burgos

Por acuerdo de la Comisión de Agricultura y Trabajo Agrícola los nuevos precios de harina y de pan que deben regir en el mes actual, son los que a continuación se fijan.

Harina panadera, 68,50 pesetas los 100 kilos, sin saco.

Pan familiar en piezas de dos kilos, 1,30 pesetas.

Idem de kilo, 0,68.

Idem de medio kilo, 0,35.

La cotización señalada para la harina podrá tener una oscilación máxima admisible del 1 por 100 por encima del precio antes señalado y del 2 por 100 por debajo del mismo.

Asimismo pueden admitirse recargos por despacho de pan a domicilio o a distancia inferior a 5 kilómetros a razón de 2 céntimos en kilo como máximo, y de 5 céntimos en pieza cuando la distancia del punto de consumo y despacho a tahona, sea superior a 5 kilómetros.

Burgos 2 de Noviembre de 1937. II Año Triunfal.—P. El ingeniero jefe accidental, **Luis del Val.**

KOMOL
Hace desaparecer las canas y permite obtener en 10 minutos las mas bellas tonalidades
EXCLUSIVAS: LABORATORIOS CARASA
RENTERIA ESPAÑA

Los que mueren por la Patria

DON ANTONIO QUINTANILLA HERRERA

Hoy han dado comienzo en nuestra ciudad, según oportunamente anunciamos, las misas gregorianas por el eterno descanso del alma del joven agente de Vigilancia don Antonio Quintanilla Herrera, vilmente asesinado por la horda roja en Gijón, el día 11 de Mayo del corriente año.

El culto agente de vigilancia, burgalés de los que supieron hacer honor a sus creencias religiosas y elevar al rango que le correspondía su prestigio como policía, cayó víctima del odio de las hordas precisamente por ser católico y ejercer autoridad allí donde el ateismo y la más desenfrenada de las anarquías tuvieron después su asiento.

Mártir, muerto por Dios y por la Patria, en el marco de una ciudad hoy ya redimida y que padeció el más cruel de los Calvarios, don Antonio Quintanilla se incorpora a la larga relación de burgaleses caídos por tan supremos ideales.

Descanse en paz y reciban sus apenados hermanos y el resto de la apreciada familia del finado, la expresión de nuestro sentido pésame.

Alcaldía de Burgos

Acordado por el excelentísimo Ayuntamiento el arrendamiento de los evacuatorios subterráneos sitos en las inmediaciones de los puentes de San Pablo y de Santa María de esta ciudad, se anuncia que el plazo para la presentación de proposiciones tendrá lugar hasta el día 15 del mes en curso, a las doce, advirtiéndose que las condiciones que han de regir para el mismo, se hallan de manifiesto en el Negociado de Sanidad de la Secretaría del excentísimo Ayuntamiento de diez a una todos los días laborables.

Lo que se anuncia para conocimiento de cuantas personas pueda interesar el arrendamiento de referencia.

Burgos 2 de Noviembre de 1937, II Año Triunfal.—El alcalde, **M. de la Cuesta**

Parque de Intendencia de Burgos

Se admiten ofertas para la adquisición de artículos para atenciones de este Parque durante el mes de Noviembre próximo, en la Secretaría del mismo, hasta las diez horas del día 16 del citado mes.

Queda fijado en el tablón de anuncios del Establecimiento el anuncio sobre cantidades y condiciones.

Burgos 31 de Octubre de 1937.—El director, **Alvaro Bazán.**

Diario de avisos

Notas religiosas

SANTOS DE MAÑANA

Victorio, Justo.

CULTOS

SANTA AGUEDA.—Mañana, a las nueve y media, funeral y misa por los difuntos de la parroquia.

MES DE ANIMAS

SAN LESMES.—Por la mañana, a las ocho y media, misa en el Altar privilegiado y responso «pro defunctis».

Por la tarde, a las seis y media, rosario, ejercicio de la novena, sermón y responso.

Predicará el R. P. Antolín de la Virgen del Carmen, C. D., de la Residencia de Burgos.

SAN GIL.—A partir del día 2, a las seis de la tarde, rosario, novena y responso.

El viernes, Vía-Crucis por España.

SAN LORENZO.—A las seis de la tarde, oración a la Virgen del Carmen, rosario con los Misterios dolorosos y lectura espiritual.

DIVINA PASTORA.—Novena de Animas.

Del 1 al 9 de Noviembre.—A las siete de la tarde, estación al Santísimo, rosario, ejercicio de la novena y responso por las benditas almas del purgatorio.

SAN COSME Y SAN DAMIAN.—Del 1 al 9, todos los días, a las seis de la tarde, rosario y ejercicio de la novena.

SANTA AGUEDA.—Del 2 al 10, novena de Animas a las seis de la tarde.

CARMEN.—Novena en sufragio de las benditas almas del Purgatorio.

Por la tarde, a las siete, rosario, cánticos, ejercicio de la novena y responso solemne.

Boletín Oficial

Extracto del número correspondiente al día de hoy:

Gobierno civil. — Circulares reproduciendo órdenes de la Presidencia de la Junta Técnica, publicadas en el «Boletín Oficial del Estado».

Circulares participando el hallazgo de dos caballerías.

Anuncios oficiales.

Registro civil

DEFUNCIONES

Ciriaco Maestro Varona, de Villasilos, 51 años, barrio del Hospital del Rey.

María Isabel Vea Sevilla, de Amurrio (Alava), 9 años y medio, Hospital de San Julián.

Paula López Serna, de Melgar de Fernamental, 85 años, Casa de Caridad.

Casilda Josefa Redondo Santos, de Burgos, 28 años, Cid, 15 y 17.

José García Díaz, de Burgos, 74 años, Nuño Rasura, 62.

NACIMIENTOS

María Pardo Parga, María Blanca Gutiérrez, Valentín Tamayo Manzanedo, María García Echeveste.

Servicio Meteorológico Español

Boletín del Observatorio de Burgos del día de hoy.

BAROMETRO

A las siete de la mañana, 758,9.
A la una de la tarde, 758,1.
A las seis de la tarde, 758,1.

TEMPERATURAS

Máxima a la sombra, 10,8.
Mínima a la sombra, 4,8.

DIRECCION DEL VIENTO Y VELOCIDAD

A las siete de la mañana, N-0,6.
A la una de la tarde, SW-0,6.
A las siete de la tarde, calma.

PLUVIOMETRO

Día 2, lluvia en milímetros, 1,0.

CONCHA
Salón de señoras
Mayor Mayor, núm. 59, pisos 1.º y 2.º

†

PRIMER ANIVERSARIO

EL SEÑOR

Don Angel Arconada del Val,

empleado que fué de la Excma. Diputación Provincial de Burgos, falleció el día 2 de Noviembre de 1936, después de recibir los Santos Sacramentos y la bendición de S. S.

Q. E. P. D.

Su desconsolada esposa, D.ª M.ª Nieves García Velasco; hijos, doña M.ª Natividad, D. Angel, D. Luis y D.ª M.ª Nieves; hijo político, don Mariano Castilla; nietos; hermanas, D.ª Agustina, D.ª Aurea y D.ª Isabel; hermanos políticos, D.ª María Natividad García, D. Felipe Núñez y D. Mariano García; sobrinos, primos y demás familia

Ruegan a sus amistades se sirvan encomendarle a Dios Nuestro Señor en sus oraciones y asistan al funeral que tendrá lugar mañana, miércoles, día 3 de Noviembre, a las ONCE, en la iglesia parroquial de San Pedro de la Fuente, por cuyos actos de piedad les anticipan las más expresivas gracias.

Burgos 2 de Noviembre de 1937.

†

PRIMER ANIVERSARIO

EL SEÑOR

D. Joaquin Olondriz Aguirre,

teniente de Infantería de la Caja de Recluta núm. 36, falleció en defensa de la Patria, el día 2 de Noviembre, en el frente de Los Llanos (Sigüenza)

Q. E. P. D.

Su desconsolada esposa, D.ª Elisa Santamaría Castro; hijos, Joaquin y Angel; padres políticos, D. Roberto y D.ª Aurora; hermana política, D.ª M.ª de los Angeles; prima, D.ª Teófila Larrin Olondriz (ausente), primos y demás familia

Ruegan a sus amistades se dignen asistir a las misas que por el eterno descanso de su alma se celebrarán mañana, día 3, de ocho a doce, en el altar mayor de la parroquia de San Cosme y San Damián, como igualmente al funeral y las misas que se digan en Los Arcos (Navarra), por lo que les quedarán eternamente agradecidos.

Anuncios económicos

TARIFA
Hasta quince palabras, 60 céntimos
Cada palabra más cinco céntimos
Pago adelantado

TARIFA
Los anuncios con informes en esta Administración, se recargan cincuenta céntimos por inserción

ARRIENDOS

SE ARRIENDA la granja «La Coronela», con trescientas fanegas de sembradura, casa, cuadras, pajares, etcétera, en término de Burgos, a cinco kilómetros del mismo. Para tratar, viuda de Bedoya, Avellanos, 1, segundo. Burgos.

SE DESEA local amplio, para industria, en la zona Sur. Informes, esta Administración.

AUTOMOVILES

FORD nueve HP., casi nuevo, garantizando tiene recorrido sólo 19.000 kilómetros. Vende Ignacio Palacios, Agencia Ford. Burgos.

ESSEX 16 HP., año 1927, estado bueno, vende Ignacio Palacios. Agencia Ford, Burgos.

VENDO «Peugeot», siete HP, conducción interior, perfecto estado. Razón, Plaza Vega, carretería.

FORD usados completos e incompletos, compro. Ofertas, con último precio, sólo por escrito. Ignacio Palacios, Agencia Ford. Burgos.

COLOCACIONES

BOTEROS se necesitan. Botería Lucio G. de Abajo, Merced, 26.

SE NECESITA niña con Merced, nú-

TAQUIMECANOGRAFA práctica oficina, fichero, inmejorables referencias, ofrécese. Ofertas por escrito, esta Administración, número 43.

EN los kilómetros 24 al 28 de la carretera de Trespaderne a Puentelarrá, se necesitan machacadores.

SE OFRECE señorita formal para hotel o cosa análoga. Para informes, Plaza Mayor, número 67, portería.

SE DESEA buen mecanógrafo, impuesto en materia administrativa; trabajo diario, ocho horas, gratificación mensual para empezar, 75 pesetas. Dirigir ofertas, Apartado de Correos, iniciales, R. G. E.

CAJERA bien impuesta se necesita. Inútil presentarse sin buenas referencias. Informes, Almacenes Campo. Burgos.

SE NECESITA un aprendiz adelantado en Peluquería Mazuelas.

SASTRE, faltan aprendizas adelantadas y aprendizas. Fernán González, 46, primero, duplicado.

SE NECESITA pastor para el ganado de la dula. Cuzcurrita de Juarros.

SASTRE necesita aprendiza adelantada. Llana de Afuera, 18, segundo.

DEPENDIENTE se necesita, bien impuesto. Bazar Martínez, Plaza Mayor, 37-38, Teléfono, 1388.

COCINERA se necesita en casa particular. Imprescindible buenos informes

ENSEÑANZAS

TELEFONISTAS, numerosas plazas. Taquigrafía y Mecanografía rápidas en dos meses. Bachillerato, Comercio. Copias. Academia Barbosa, General Sanz Pastor, 14 y 16, bajo.

HUESPEDES

DESEO tres habitaciones, derecho cocina bien soleadas. Ofertas, esta Administración, número 42.

MATRIMONIO desea dos habitaciones amuebladas, derecho a cocina. Dirigirse a esta Administración, número 44.

MATRIMONIO alemán, sin hijos, desea dos habitaciones, calefacción, baño. Dirigirse, esta Administración, I. P., 95.

SE NECESITA piso sin amueblar, en sitio céntrico, calefacción central y ser posible casa nueva construcción. Dirigir ofertas, a esta Administración.

NODRIZAS

AMA de cría, se necesita para casa de los padres, en Huerto del Rey, 26, segundo.

PERDIDAS

PERDIDA reloj señora, desde paso a nivel carretera Madrid a Diputación. Se ruega devolución, en Santa Clara, 21, primero.

EXTRAVIO rueda completa de automóvil, de Valladolid a Burgos. Se ruega devolución a coches de línea, Empresa Moreno, o a la Administración de la misma, Casa Martín, Moneda, donde gratificarán.

PERDIDA de una carterita con cierta cantidad de dinero. Informes, Almirante Bonifaz, 15, habitación número 9.

PERDIDA cartilla ahorros del Banco de Bilbao, desde Santa Agueda, a San Pedro la Fuente. Se ruega devolución, Sucesor de Quemada, Plaza Mayor, 54, pañería. Se gratificará.

TRASPASOS

SE TRASPASA barbería calle San Juan. Informes, en la misma.

TRASPASO por no poderlo atender bonito negocio, sitio extratégico, cuatro calles; también se venden bancos carpintero y carretillo. Razón, Fernán González, 35, duplicado, bajo.

VENTAS

SE VENDE tartana seminueva, para una sola caballería. Para tratar, con Aquiles Ortega, en Jaramillo de la Fuente (Burgos).

LENTEJAS medrada, se compran, añejas y nuevas. Ofertas, con muestras, a Mateo Martín Bravo, en Herrera de Pisuerga (Palencia).

VENDO cama matrimonio nogal, tallada, mesilla haciendo juego y ropero desarmable. Cid, 7, tercero.

BICICLETA seminueva se vende. Almirante Bonifaz, 15, ultramarinos, Casa Méndez.

COMPRO garrafones en buen uso y botellas de litro, de varios modelos Mariano del Barrio, fábrica de licores. Alhóndiga.

NERBI. Estos aparatos medidores, son la solución definitiva de todos los problemas que presenta la venta al detall de aceites de todas las clases, vinos, alcoholes, petróleos, aguarrás, etcétera. Existencias. Precios, catálogos y demostraciones, Ignacio Palacios, Almacén de Coloniales y Vinos, depositario exclusivo para Burgos y su provincia.

SE VENDEN pinas y radios en Fontioso. Ricardo López.

SE VENDE o cambia por vaca con leche, novillo de raza, 16 meses. Dirigirse, Félix Burgos, Mecerreyes.

BUTACAS y bancos para cines, se venden, en buen uso. Señores Hijos de Moliner.

VENDO hermoso mastín, en Gamonal, Saturnino Marcos.

LECHE condensada legítima «El Niño». Ignacio Palacios, Almacén Coloniales y Vinos. Ignacio Palacios.

BASURA de vacas, vendo, Eusebio Pérez Pardo, en Francisco de Salinas, número 42.

ACEITUNAS, manzanilla fina. Precios especiales para cantidad. Ignacio Palacios, Almacén de Coloniales. Burgos.

CAFE malte, cuatro pesetas kilo; galletas tostadas Aguilar, 2,25 kilo; dulce membrillo, 3,75, por latas; rica miel, 1,75 kilo. Regalo hilaturas comprando chocolate «El Gorriaga», «Trapenses», etc., etc., San Pablo, 20.

SEBO fresco, compramos. Calleja, Núñez y Compañía.

CHALET vendo en menos de su costo. Facilidades de pago. Flórez Estrada, Avenida Sanjurjo, 1.

CAJAS CAUDALES «Gruber» contra fuego y robo. Uribarri, Tinte, 10. Burgos. Teléfono, 2.152.

VARIOS

SEVILLA. Lotería Plaza Nueva, número 11. Su administrador, José Delgado, envía billetes a reembolso todas partes, sorteo Navidad, pagando él gastos envío. Billetes, 500 pesetas; décimo, 50. Premio gordo, 3.000.000 pesetas. ¡Pídale hoy mismo! Se agotan los billetes.

REPARAMOS toda clase de motores eléctricos y máquinas. Especialidad en motores «Diessel», gasolina y gas pobre. Industrias Electromecánicas, Vitoria, 14, bajo. Burgos.

Imprenta del DIARIO DE BURGOS

M.E.C.D. 2017

Diario de Burgos

FRANQUEO CONCERTADO.

PRECIOS DE SUSCRIPCION
En Burgos: 8,50 pesetas al mes
FUERA DE LA CAPITAL
Trimestre, 10; semestre, 18; año: 36.
Extranjero: Un año, 50 pesetas.
PAGO ADELANTADO

Número suelto 15 céntimos.

La guerra-dice el Generalísimo-ya está ganada

"Un día, el menos pensado, se levantarán ustedes con la sorpresa de que la guerra se terminó"

Fernando Ors, el ilustre periodista que tan brillante campaña viene realizando, ha conseguido entrevistarse en Burgos con el Caudillo.

De su breve entrevista con el salvador de España, son estos párrafos:

El Generalísimo lleva su conversación hacia los últimos ataques de los marxistas en el frente de Aragón.

—No conseguirán nada, porque la moral combativa de nuestras fuerzas es en todos los frentes y sectores la misma. El ejemplo de Belchite—a cuyo pueblo, guarnición y habitantes se hará en su día el honor y la justicia que merecen y de los que ni España ni yo nos olvidaremos para ofrecerle con nuestra admiración el homenaje obligado—, de aquel «esto que se repite en la historia de lealtades de Aragón—demuestra que no hay pueblo de los «nuestros» que no sepa cumplir con su deber. Cuando hombres, mujeres, soldados y hasta niños son capaces de rebelarse con acometividad extraordinaria y vencer y dominar como ellos lo hicieron, el furor rencoroso de la iniciativa enemiga no hay que temer que demos nunca un paso que no esté previsto. También llegarán los días de optimismo para Aragón que no tardará en verse totalmente libre de la tutela roja.

—Mi general, ¿me permite S. E. la pregunta en la que está prendida una ambición tan general como legítima?

El Caudillo queda pendiente unos instantes de mi vacilación para concretar.

—¿Estamos muy lejos todavía —le pregunto— de aquel momento en que el enemigo quede completamente aplastado para siempre?

El Generalísimo responde rápidamente y sin vacilaciones a mi intención.

—La guerra ya está ganada, pero no es posible detallar ni precisar el día exacto en que aquélla acabe. Lo que sí se puede asegurar, es que ese día está mucho más próximo de lo que generalmente se supone o se cree. La guerra se liquidará por un derrumbamiento vertical del que ya se acusan todos los síntomas. Un día, el menos pensado, se levantarán ustedes con la sorpresa de que la guerra se terminó y, efectivamente, habrá sido así, sin que apenas casi nadie se dese cuenta porque muchas veces los signos externos no responden al proceso íntimo de descomposición que frecuentemente suele pasar desapercibido. Eso es cuanto en estos momentos le puedo afirmar.

EL SUBSIDIO PRO COMBATIENTE da de comer a la viuda, a los hijos, a la mujer o a los padres del soldado que partió sin pensar en la tranquilidad de su hogar por salvar la España en que vivimos.

No desengañemos la esperanza de auxilio que puso en nosotros.

(Propaganda del Estado).

Importante firma del jefe del Estado

S. E. el Generalísimo ha firmado los siguientes decretos que hoy publica el "Boletín Oficial del Estado":

Creando la Jefatura de Seguridad Interior, Orden Público e Inspección de Fronteras, que será desempeñada por un general del Ejército o Armada.

Nombrando jefe de Seguridad Interior, Orden Público e Inspección de Fronteras a D. Severiano Martínez Anido teniente general del Ejército.

Nombrando jefe de los Servicios de Intendencia de los Ejércitos de operaciones a don Adolfo Meléndez Cadalso, intendente general.

Nombrando gobernador civil de la provincia de Oviedo, a don Gerardo Caballero Olabézar.

Dispone cese en el cargo de jefe superior de las Fuerzas Militares de Marruecos, el general de brigada don Luis Lombarte Serrano.

Idem que el general de brigada, don Antonio Aranda Mata, cese en el mando del octavo Cuerpo de Ejército.

Idem que las provincias que comprenden la actual demarcación territorial de la octava División Orgánica, constituyan en lo sucesivo la octava región militar.

Nombrando jefe de la octava región militar, al general de brigada don Luis Lombarte Serrano.

Idem jefe del Cuerpo de Ejército de operaciones de Galicia, al general de brigada don Antonio Aranda Mata.

Dispone que el general de División, don José López Pinto Berizo, cese en el mando del sexto cuerpo de Ejército.

Idem que las provincias que comprenden la actual demarcación territorial de la sexta división orgánica, constituyan en lo sucesivo la sexta región militar.

Nombrando jefe de la sexta región militar, al general de división don José López Pinto Berizo.

El DIARIO en Lerma

GUILLERMO ARNAIZ Y EUSEBIO VILLAVERDE, ¡PRESENTES!

El día 16 de Septiembre, Guillermo Arnáiz, caía herido en el frente de León, y horas después, recibía cristiana sepultura en Poja de Gordón, y el 12 de Octubre fué herido en el Puerto de San Isidro, Eusebio Villaverde, recibiendo descanso eterno sus restos en el panteón de la gloriosa Falange leonesa. Ambos servían a la causa nacional, como voluntarios en la tercera bandera, tercera centuria de Falange.

Así dicho simple, escuetamente. Pero sobre los luceros han montado guardia eterna, cúspide del honor, a la que sólo se llega cuando se ha cumplido el último acto de servicio: morir por Dios y por España.

Los dos camaradas partieron voluntarios hace algo más de un año, con cara alegre y corazón henchido de fe y entusiasmo, con su afán de imperio. Les ha cabido la dicha de recorrer toda esa cadena de victorias, que empiezan en Espinosa y Soncillo y acaban con el frente del Norte; pero su inquietud, su vehemente anhelo de hacer pronto a España grande y libre, los lleva al puesto que tenían allí, privándoles ver el amanecer azul de la España redenta, para en vigilia tensa, hacer la guardia eterna, dirigirnos y guiarnos con su alto ejemplo.

Habéis desaparecido de nuestro lado en los afanes de nuestra Revolución pero nosotros os tendremos siempre presentes en nuestras centurias, juntamente con Valpuesta. Los tres primeros que llenáis el cuadro de honor de la Falange hermeña, la que con vuestra sangre vais haciendo gloriosa. Los tres primeros que de aquella centuria de muchachos imberbes, que con sus caras de niños, encierran pechos de hombres, corazones de héroes.

Falange Española Tradicionalista y de las JONS, celebró las honras fúnebres por sus camaradas el día 25 en la excolegiata de San Pedro Apóstol, con la asistencia de las autoridades civiles, militares y eclesiásticas y todas las secciones de Falange.

La concurrencia del público fué numerosa, en merecidísimo homenaje a quienes voluntariamente fueron a las trincheras a defender el honor de España, la tranquilidad de todos y la seguridad del disfrute y aumento de sus intereses.

Por eso, hoy más que nunca, y haciéndonos intérpretes de Guillermo y Eusebio, gritamos y pedimos por la Patria, el Pan y la Justicia: ¡Arriba España!, ¡Viva Franco!, ¡Gloria a los caídos!, ¡Viva la Revolución Nacional-Sindicalista!.

ANTON

El DIARIO en el Valle de Tobalina

GRANDIOSA MANIFESTACION

Con motivo de la caída de Gijón, se celebró el día 22, una grandiosa manifestación a la que concurrieron todos los vecinos, habiendo engalanado desde la víspera los balcones y ventanas de sus viviendas.

El entusiasmo fué delirante, pues este vecindario se siente verdaderamente español, como lo ha demostrado dando lo que puede y todo lo que tiene a la más leve indicación y aun sin ella, pues no necesita de estímulos para sostener a la vanguardia; especies, ropas, dinero y sangre en abundancia han dado y dan los tobalineses por la santa causa nacional.

Al final el señor alcalde dirigió la palabra para darles las gracias en nombre del Generalísimo Franco, por lo bien disciplinada de esta retaguardia y por el entusiasmo de la misma en el triunfo de esta sacrosanta causa, exhortándoles a que continúen así hasta la completa victoria.

También dirigió la palabra el jefe local de F. E. T., don Eusebio Varó, siendo ambos muy aplaudidos, terminando el acto en la parroquia, donde se entonó una solemne salve en acción de gracias, dirigiendo desde el púlpito la palabra nuestro venerable párroco don Pedro Santa María, con la elocuencia que él sabe hacerlo.

ALTRUISMO

Lo está demostrando grandemente este vecindario con los que pór falta de brazos, tener a sus hijos en los frentes, o estar enfermos y no tener ayuda alguna, les están recogiendo las cosechas de patatas, maíz, nueces y otros productos; ha bastado una simple indicación del alcalde de este Valle para que todos, sin distinción, acudan con su ayuda personal, carros, ganado, etcétera, a tan humanitaria obra, trabajos cuya dirección lleva el alcalde de barrio don Luis Tobalina.

NOTICIAS

Se ha incorporado, después de 14 meses en los frentes, a este puesto, el pundonoroso guardia civil del mismo, don Martín Ruiz Quintana.

EL TIEMPO

Hace tres días ha empezado a llover, que por aquí hacía mucha falta, con lo cual se podrá hacer perfectamente la sementera.

Se están recogiendo las nueces, maíz y patatas; este año es todo abundante y bueno, especialmente las últimas, de las que se recolectarán muchas toneladas.

EL CORRESPONSAL

¡Otra vez te olvidas de esto!

En estos días fríos y húmedos debes tomar sin falta, al dirigirte a tu trabajo, una pastilla de Panflavina. Nosotras las mujeres tenemos que pensar en todo.

Pastillas de Panflavina

¡Curan y evitan las anginas. Preservan del contagio! Tubo de 15 pastillas Caja de 30 pastillas Envase original «Bayer»

BAYER

Magna concentración de labradores

ZARAGOZA.— En la Almunia de doña Godina tuvo ayer lugar una magna concentración de labradores, a la que asistieron en gran número de los pueblos de Almonacid de la Sierra, Morata, Chodes Calatorao y Alpartir; con objeto de continuar la campaña de propaganda del decreto sobre el trigo.

Primeramente el camarada Cavero, de Falange Española Tradicionalista y de las JONS, explicó a los campesinos el motivo de la reunión, ensalzando la significación del decreto que viene a solucionar el problema que todos los años amenazaba la tranquilidad de los labradores.

Después hablaron el camarada Arizanda, el delegado de Agricultura de Falange Española Tradicionalista de las JONS, de Zaragoza, y el jefe territorial Jesús Muro. Este último ensalzó la labor que se hace, muy especialmente en favor de la clase campesina, sin que haya sido suficiente el actual problema de la guerra para detener ese afán de mejorar la situación del obrero del campo. Añadió que la unidad será la base y mejor garantía de nuestro triunfo. La justicia social que preside todos los actos de nuestro Caudillo impedirá el triunfo de caciques acaparadores y malos patriotas, librando al labrador de las garras de la usura y proporcionándole un jornal decoroso. Frecuentemente los oradores fueron interrumpidos por los aplausos de los campesinos, que daban vivas al Generalísimo, a España y al Ejército. Al final del acto se interpretaron los himnos patrióticos. Los jefes comarcales se reunieron después para examinar los problemas pendientes y detalles de organización.

Estación de Burgos

Relación de los vagones que han sido puestos al descargue a las ocho horas del día 2 de Noviembre de 1937:

Serie y número del vagón K. 607. Expedición, 4647. Procedencia, Pasajes. Mercancía, plátanos. Consignatario, Olabonaga

L 870. 4648. Pasajes, plátanos, Arribas.

L. 670. 4660. Pasajes, plátanos. F. Román.

L. 670. 4659. Pasajes, plátanos. F. Fernández.

L. 670. 4658. Pasajes, plátanos. A. Moreno.

J. 4230. 9035. Tarazona, cerillas. Representante Cerillas.

K. 11759. 6517. Luchana, abono. F. Ibáñez.

K. 7380. 6498. Luchana, abono. F. Ibáñez.

K. 15145. 4347. Monforte, ganado. F. González.

J. 15537. 13659. Luque, aceite. C. Núñez.

K. 10111. 32892. Jerez, vino, I. Palacios.

J. 4404. 32893. Jerez, vino. P. Carcedo.

J. 8 32891. Jerez, vino. P. Carcedo.

H. 2050. 209. Bembibre, carbón. C. Pérez.

U. 3557. 101. Bembibre, carbón. C. Masa.

X. 12113. 1494. Barruelo, carbón. Panificadora.

X. 15462. 4921. La Bañeza, pulpa. G. Arcos.

X. 15957. 4920. La Bañeza, pulpa. G. Arcos.

H. 2958. 1244. La Minoría, leña. Parque Intendencia. (F. Viuda).

M. 1041. 1247. La Minoría, leña. Parque Intendencia. (F. Viuda).

H. 4396. 1246. La Minoría, leña. Parque Intendencia. (F. Viuda).

H. 4094. 9898. Antequera, aceite. Torrecilla. (F. Viuda).

Los seis últimos vagones figuran en relación de ayer.

Burgos 2 de Noviembre de 1937.—II Año Triunfal.—El jefe de estación, V. Hernández.

Casa Munguía

Plaza Mayor, 42

Primera casa en tejidos y confecciones para caballero, señora, jóvenes y niños

PAÑERIA = SASTRERIA

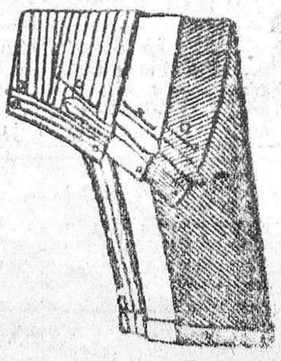

Pantalones sueltos, de paño, pana o dril, desde 10 a 40 pesetas

Vida oficial

VISITAS AL PRESIDENTE DE LA JUNTA TECNICA

En el día de hoy el general Jordana, ha recibido las siguientes visitas:

Don Manuel Fernández Valbuena, ingeniero de minas; señor Veichmann, teniente coronel de la Legión Condor; teniente coronel señor Tapia y señora, don Gonzalo Gil-Delgado, del Servicio Artístico de vanguardia; don Jerónimo Rosillo y Ortiz, presidente de la Federación de Compañías de Seguros españoles.

DE ESTADISTICA

Movimiento demogtáfico

Mes de Septiembre

En la capital

El movimiento demográfico habido en la capital durante el pasado mes de Septiembre, acusa los siguientes resultados: 102 defunciones, 85 nacimientos y 19 matrimonios.

En cuanto a las primeras, corresponden a varones 54 y a hembras, 48, mientras que en los nacimientos el número de aquéllos no llega más que a 37 contra 48 hembras.

En nacimientos, todos los alumbramientos fueron sencillos.

En cuanto a matrimonios, todos los contrayentes eran solteros y de ellos todos pasaban de los veinte años, sin rebasar ninguno los cuarenta.

Entre los fallecidos figuran diez y ocho criaturas menores de un año y veintinueve menores de cinco.

Las causas de defunción fueron: diarrea y enteritis, 16; neumonía, 12; muerte violenta o casual, 7; otras enfermedades infecciosas, 7; otras enfermedades del sistema nervioso, 6; enfermedades del corazón, 6; otras enfermedades del aparato circulatorio, 6; otras enfermedades del aparato digestivo, 6; senilidad 6; cáncer, 6; tuberculosis del aparato respiratorio, 4; otras enfermedades del aparato respiratorio, 4; hemorragia cerebral, 3; bronquitis, 3; nefritis 3; debilidad congénita, 2; difteria, 1; gripe 1; sífilis 1; otras enfermedades generales y envenenamientos crónicos, 1; suicidio, 1.

En la provincia

En la provincia, los totales de nacimientos, defunciones y matrimonios, son éstos: 623, 638 y 46.

En lo que a nacimientos se refiere, la estadística refleja que hubo siete partos dobles y que de los nacidos 302 eran hembras y 321 varones.

De los 49 matrimonios, sólo cinco no se verificaron entre solteros, registrándose tres entre viudo y soltera, y dos entre viudos.

En la provincia hubo una mujer que contrajo matrimonio antes de cumplir los veinte años, y un hombre que lo hizo pasados los sesenta.

De las defunciones en la provincia —en la cual fallecieron 144 criaturas de menos de un año y 241 que no llegaban a cinco— las causas de muerte fueron:

Diarrea y enteritis, 186; enfermedades del corazón, 49; senilidad, 43; cáncer y otros tumores, 37; neumonía, 34; hemorragia cerebral, 33; muerte violenta o casual, 32; otras enfermedades del aparato digestivo, 27; otras enfermedades infecciosas, 24; debilidad congénita, 23; otras enfermedades del sistema nervioso, 22; tuberculosis del aparato respiratorio, 20; nefritis, 18; bronquitis, 17; otras enfermedades del aparato circulatorio, 12; causas no especificadas, 11; otras enfermedades generales y envenenamientos crónicos, 10; difteria, 4; gripe 4; sarampión, 3; ataxia locomotriz, 3; coqueluche, 2; otras tuberculosis, 2; tumores no malignos, 2; diabetes azucarada, 2; enfermedades del hígado, 2; sífilis, 1; alcoholismo crónico, 1; apendicitis, 1; septicemia, 1; enfermedades de la piel

En Gijón se ha descubierto un documento ordenando la destrucción total de todas las industrias

VALENCIA HA VIVIDO SU ULTIMA JORNADA OFICIAL

PARIS.—Un corresponsal de la Agencia Havas, envía a sus periódicos la información siguiente de Valencia:

«Valencia vivió el sábado su última jornada oficial. A decir verdad, desde el comienzo de la semana, los ministerios habían comenzado la recogida de muebles y documentaciones, archivos y demás utensilios y no quedaban ya en los despachos más que las mesas y la máquina de escribir indispensable para los trabajos y órdenes de última hora.

El Gobierno salió el domingo, observándose gran tristeza en la población, pues se estima que seguirán al Gobierno más de 50.000 personas, todas las cuales se trasladan a Barcelona.

Las dificultades en los transportes son muy grandes, por el gran número de los que van de Valencia a Barcelona en pocos días.

Además, desde hace varios días, las lluvias torrenciales que han aparecido en todo el litoral oriental han producido un ligero vaivén en el ritmo de los viajes.

Uno de los aspectos pintorescos del traslado del Gobierno, es el número incalculable de maletas y baúles que se han vendido en Valencia desde hace una semana, tanto, que a la hora presente es problema difícil el encontrar donde proveerse de este artículo.

Así es que Valencia, que había visto doblar su población desde hace algunos meses, va a volver a conocer un poco más de calma.

Sin embargo, como todavía quedan algunos departamentos de ciertos ministerios, y se va a reunir en breve la Diputación a Cortes, le aseguran a Valencia alguna animación todavía».

LA SITUACION INTERIOR DE BARCELONA ES CADA DIA MAS GRAVE

PERPIÑAN.—Comunican de Barcelona, que la situación interior de la ciudad, es grave.

Las fuerzas de la Policía, han recibido orden de intervenir para impedir tumultos y restablecer el orden. Además, la ciudad se halla bajo el terror de los ataques aéreos, principalmente por la noche. Todas las tardes, sale un tren especial que transporta a los jefes a los alrededores de la ciudad, en donde pasan la noche, ya que no quieren quedarse en Barcelona por la amenaza de que son objeto.

El pueblo ha bautizado este tren con el nombre de «columna del miedo».

BELARMINO TOMAS EN BAYONA

BAYONA.— Con Belarmino Tomás se encuentran su mujer, su hija y el marido de ésta. Parece que su propósito es comprar una villa en los alrededores de Bayona, siendo creencia general, que el cabecilla asturiano ha traído consigo de Gijón una importante cantidad de oro.

LLEGADA DE DIRIGENTES ROJOS

PARIS.—A la embajada roja de París, han llegado unos 25 o 30 fugitivos de Asturias, entre ellos el coronel jefe de las fuerzas marxistas Adolfo Pradas Vaquero, el teniente coronel Galán, cuatro magistrados y varios médicos, ingenieros y funcionarios.

Todos ellos confirman el desastre que representa para los de Valencia el hundimiento de aquel frente. Su desmoralización es notoria. Además amilana más a su espíritu decaído la idea de que en Valencia les exijan responsabilidades, por lo cual algunos piensan quedarse en Francia.

ANTE LA HUIDA DEL GOBIERNO DE VALENCIA A BARCELONA

PERPIÑAN.—La guardia roja de Barcelona se encuentra en perpetuo estado de alarma al tener que imponer a menudo el orden en los tumultos que se producen en la ciudad y sus alrededores.

El cabecilla bolchevique Negrín se ha instalado en un palacio de Barcelona, cuyo edificio está guardado por importantes destacamentos de policía.

La población civil del territorio rojo se halla muy inquieta ante el temor de que los marxistas de Valencia, antes de huír de la ciudad, la arrasen a sangre y fuego, como antes lo hicieron en varias localidades del frente Norte.

A la ciudad roja de Albacete, donde se hallan las brigadas internacionales, llegan constantemente comunistas extranjeros; reciben allí corta instrucción militar y son enviados inmediatamente al frente de Aragón.

LA ORDEN DE DESTRUCCION DE GIJON

GIJON.—Se ha descubierto el texto original firmado por Adolfo Prada, ex-jefe de las milicias asturianas, referente a la orden de destrucción total de las industrias de Asturias. El documento dice así:

«Del coronel Prada al teniente coronel de Artillería y al jefe de la Comisión de armamento.—Gijón, 19 de Octubre de 1937.—En ejecución de las órdenes recibidas del ministerio de Defensa Nacional, sírvase proceder, sin perder minuto, a la destrucción total de todas las industrias controladas por esa Comisión, en un espacio de tiempo que no ha de exceder de setenta y dos horas. Sírvase darme seguridades.—Adolfo Prada.»

La rapidez del avance de las tropas del Generalísimo impidió, felizmente, la

UN PLEITO GANADO POR LOS NACIONALES

PARIS.—Ante el Tribunal civil del Havre se ha visto la reclamación formulada por el Gobierno de Valencia y por el Banco de la España roja contra el embargo preventivo decretado a instancias de los Bancos de Santander, sobre 1.200 cajas de documentos y alhajas que embarcaron de Santander en el barco inglés «Mydol».

El pleito ha sido ganado por los nacionales.—LOGOS.

VIVERES Y MATERIAL DE AVIACION PARA LOS ROJOS

PERPIÑAN.—El correo francés marítimo de Marsella-Barcelona, ha desembarcado en la capital de Cataluña, además de víveres destinados a la Embajada y Consulado, una importante cantidad de material de aviación.—STEFANI.

SERAN DEVUELTOS A ESPAÑA 2.000 NIÑOS

LONDRES.— Las emisoras inglesas han dado cuenta en sus emisiones del acuerdo tomado por el Gobierno británico, de repatriar a los niños que se encuentran en Inglaterra, procedentes de la zona del Norte de España, devolviéndolos a sus padres al lugar de su residencia. Parece ser que el número de niños que actualmente se encuentran en la Gran Bretaña es de 2.000 y de ellos 500 serán devueltos con la mayor prontitud.

EL BOTIN HECHO POR NUESTRAS TROPAS

GIJON.— El gigantesco botín hecho por el Ejército del general Franco en Asturias, se ha enriquecido estos últimos días con el siguiente material: 500 toneladas de explosivos, un depósito completo de municiones en Santa Catalina, una fábrica de municiones perfectamente montada en la iglesia de Semio, almacenes llenos de víveres en el muelle del Musel, varias docenas de cañones, faltos solamente de pruebas, en las fábricas de Gijón y Moreda, más de 200 ametralladoras y 12 cañones antitanques y 40.000 uniformes encontrados en la fábrica de la Felguera. Se han descubierto además numerosos paquetes conteniendo joyas y cuadros que los rojos no pudieron llevarse en su huída.—FARO.

SE RECRUDECE EL TERROR EN MADRID

TOULOUSE.— Por diferentes conductos se confirma la noticia de que el servicio de orden en la zona roja se encuentra en manos de los rusos.

La pérdida de Asturias ha sido causa de que éstos hayan decretado en Madrid que el más pequeño indicio de rendición por parte de sus habitantes, bien por declaraciones verbales o por exponer en lugar visible bandera blanca, acarrearía la pena de muerte para su autor y familiares.

Con motivo de esta nueva demostración de su tiranía, aumenta por días en la zona roja el odio contra dichos elementos rusos, no siendo de extrañar el que se produjeran graves acontecimientos.

EN BARCELONA ACABA DE INSTALARSE UNA CHECA ESPECIAL

PARIS.— Noticias de Barcelona dan cuenta de que coincidiendo con el cambio de residencia del Comité rojo, se ha instalado en la capital catalana una "checa" especial que ya actuaba en Valencia. Aunque esa checa tiene carácter "particular", se sabe que actúa a las órdenes directas de Prieto, Negrín y Zugazagoitia. Está formada por especializados rusos y por elementos comunistas y socialistas españoles que cobran grandes sueldos del Gobierno. La dirección de la checa en cuestión está en manos de agentes soviéticos llegados de Moscú con ese exclusivo objeto.

TELEGRAMAS DETENIDOS

En las oficinas de Telégrafos se hallan detenidos los siguientes despachos:

De Segovia, para Ricardo Martín, Aranda de Duero, 12; Larache, Comandante Artillería; Fuenterrabía, Juan Navarro, Paloma, 12; Azcoitia, Jefe Campo Concentración, Montoro; Torrelavega, Fernando Bertrán, San Pedro Cardeña, 10; San Sebastián, Navarro Reverter, Progreso, 11; San Sebastián, José Madariaga, Progreso, 25; Porto, Gómez Honche, Santa Agueda, 29; Getafe, Catalina Minguez Arce; Santoña, Alcalde Tradigas; Berlín, Comandante Trancón, 1ª Place de la Bárre.

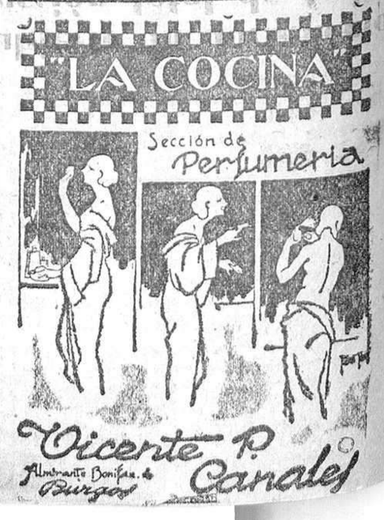

M.E.C.D. 2017