

Exportación de Pasa Valenciana

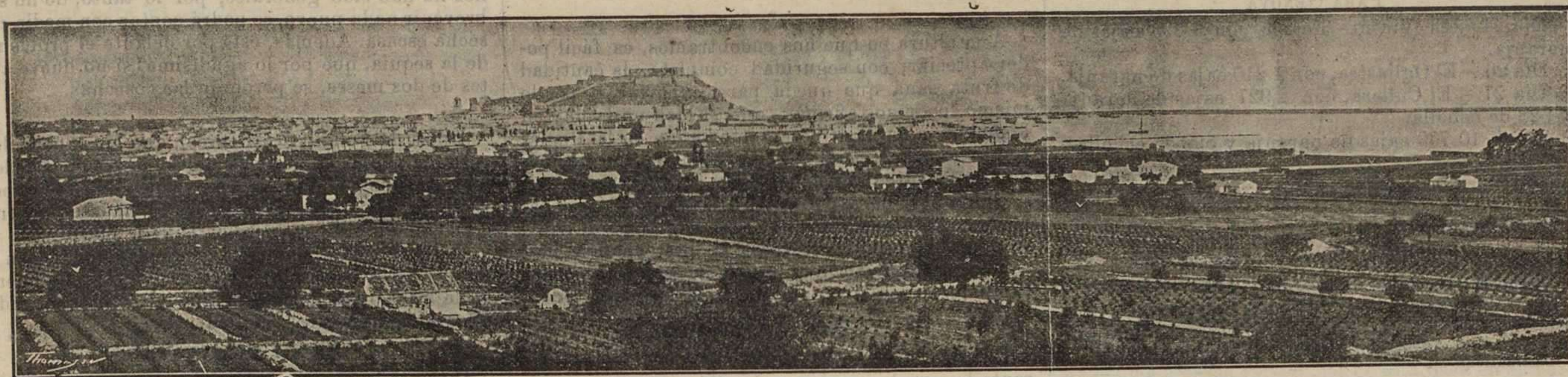

Año XX.

Denia, Jueves 1.º de Abril de 1915

Núm. 2.029.

PRECIOS DE SUSCRIPCIÓN

DENIA, al año 15 pesetas. INGLATERRA, al año £ 1.
FUERA, > 20 > FRANCIA, > 25 francos.

Pago adelantado.—No se admiten suscripciones por menos de un año

REDACCION Y ADMINISTRACIÓN

Calle del Marqués de Campo, núm. 15.—DENIA—

ANUNCIOS A PRECIOS CONVENCIONALES

Exportación de pasa Exportation of raisins

FECHA Date	VAPORES Steamers	Puerto de embarque Loading port	DESTINO Destination	QUINTALES Cwt.
Marzo	Por ferrocarril	Denia	Suma anterior Brought forward Interior de la Península	265.758 300
TOTAL				266.058

Resumen comparativo hasta el día 31 de Marzo de 1915
Statistical summary till the 31th March 1915

Destinations Destino	Season 1914 Cwt. Cosecha de 1914 Quintales	Season 1913 Cwt. Cosecha de 1913 Quintales	Difference in 1914 Diferencia a favor de 1914 Quintales	Difference in 1913 Diferencia a favor de 1913 Quintales
Londres . . .	101.476	113.825	—	12.349
Hull	872	701	171	—
Newcastle . .	1.104	2.707	—	1.603
Liverpool . .	46.193	50.927	—	4.734
Bristol	18.595	19.530	—	935
Manchester . .	737	—	737	—
Glasgow	2.095	1.560	535	—
Cardiff	758	496	262	—
Otros puntos	—	—	—	—
Irlanda	8.247	8.767	—	520
Noruega	10.455	7.344	3.111	—
Suecia	9.611	13.671	—	4.060
Dinamarca . .	12.535	13.976	—	1.441
Rusia	—	8.575	—	8.575
Alemania . . .	—	5.997	—	5.997
Holanda	1.122	786	336	—
Bélgica	—	220	—	220
Francia	2.905	18.528	—	15.623
Argelia	2.866	4.493	—	1.627
E. U. América	2.041	8.195	—	6.154
Canadá	30.850	53.381	—	22.531
Suiza	1.272	8.327	—	7.055
Marruecos . .	1.034	73	961	—
Otros países .	92	148	56	—
Islas Baleares	13	55	—	42
España	11.185	23.855	—	12.670
TOTAL	266.058	366.209	—	100.151

A. JIMENEZ & SONS

65, FENCHURCH STREET,
LONDRES, E. C.

Consignaciones de toda clase de frutas y anticipos

Dirección telegráfica: «JIMENEZ» LONDON.

Representante en DENIA

MATEO MAHIQUES

Papel seda para la naranja

de superior calidad y a precios económicos.
= = = De venta en la = = =

Imprenta y librería de Sucesores de P. Botella.— Cop, 12, DENIA.

Juan D. Arguimbau
COTIZA ENVASES SUPERIORES PARA PASAS
idénticos a los inmejorables de Paris Hermanos

Cajas de una arroba . . . a ptas. 1'10
Cajas de media arroba . . a » 1'40
Cajas lechos una arroba . a » 1'20

Disponibles en mi almacén desde el 15 de Mayo.
También cotiza PUNTAS DE PARÍS a precios de competencia
Calle Gayerre, núm. 1. — DENIA.

El clima de Denia

Observaciones meteorológicas durante el mes de Marzo de 1915, a las 9 de la mañana

Día	TERMOMETRO		Barómetro	Viento	Estado de la atmósfera	Estado del mar	Higrómetro
	Máxima	Mínima					
25	18	10	768	SO.	Variable	Calma	50
26	19	10	755	SO.	Lluvioso	id.	60
27	21	11	756	O.	Variable	id.	52
28	23	12	753	O.	id.	id.	45
29	22	10	753	O.	id.	id.	50
30	24	12	757	O.	Despejado	id.	50
31	22	10	759	O.	Variable	id.	61

Lluvia durante la semana: 5'200 litros por m²

FABRELINE

SERVICIO RÁPIDO



El vapor **St. Louis** para New York
directo, cargará en Denia el 17 del corriente.

Se necesita pedir cabida.

Consignatario: R. Bertó Roig. — Denia.

SUCESORES

Cromos alta novedad y gran fantasía desde 50 pesetas el 1.000 en adelante. Camisetas blancas y de color, ordinarias, satinadas e impresas a una y más tintas = =

P. BOTELLA

ESPAÑA

1915

SEMENARIO DE LA VIDA NACIONAL

El último número de esta popular revista es tan vario e interesante como los anteriores. Entre otros lleva los artículos siguientes: *Después de la paz*, por D. Ramón Turró; *Al pueblo no se le educa*, por Luzuriaga; *Los negocios ferroviarios y la pobreza de España*, por Olariaga; y otros artículos titulados: *Las luchas de Ríotinto*, *Los exministros pasan el rato*, *La queja nacional y la guerra*. En la parte literaria figuran notables trabajos de Rusiñol, Pérez de Ayala y Xenius, y la artística la componen dos magníficas planas en color de Bagaría e ingeniosas caricaturas originales de Manchón y Leal da Cámara.

Precio del número: diez céntimos.

La casa JOSÉ DOMENECH, Denia

COTIZA MADERAS SUPERIORES

Cajas de una arroba . . . ptas. 1'25
Cajas de media arroba . . » 1'40
Cajas lechos una arroba . » 1'25

Condiciones especiales para contratos de importancia

WEEKLY LIST OF FRUIT EXPORTED

WEEK ENDING MARCH 27th

EXPORTACIÓN DE FRUTAS Y HORTALIZAS

por los puertos de Valencia, Castellón, Burriana, Gandía y Denia.

Semana del 21 al 27 de Marzo de 1915

PARA LONDRES

Día 21.—El Tordenvore, con 12.569 cajas de naranja.

Día 21.—El Sta. Florentina, con 5.146 cajas de naranja.

Día 23.—El Cortés, con 1.685 cajas de naranja.

Día 27.—El Vadso, con 11.323 cajas de naranja y 500 de cebolla.

Total: 30.723 cajas de naranja y 500 de cebolla.

PARA LIVERPOOL

Día 27.—El Almagro, con 10.110 cajas de naranja y 105 de cebolla.

Día 27.—El Serra, con 12.835 cajas de naranja y 1.550 de cebolla.

Total: 22.945 cajas de naranja y 1.655 de cebolla.

PARA MANCHESTER

Día 21.—El Iparraguirre, con 7.130 cajas de naranja y 3.657 de cebolla.

Día 26.—El Gyda, con 11.841 cajas de naranja.

Día 27.—El Sirius, con 8.500 cajas de naranja y 1.426 de cebolla.

Total: 27.471 cajas de naranja y 5.083 de cebolla.

PARA HULL

Día 27.—El Kardomila, con 18.000 cajas de naranja y 1.000 de cebolla.

Día 27.—El Enid, con 9.800 cajas de naranja.

Total: 27.800 cajas de naranja y 1.000 de cebolla.

PARA BRISTOL

Día 21.—El Segontian, con 3.844 cajas de naranja y 128 de cebolla.

Día 25.—El Fortunata, con 5.134 cajas de naranja y 500 de cebolla.

Total: 8.973 cajas de naranja y 628 de cebolla.

PARA CARDIFF

Día 21.—El Segontian, con 3.580 cajas de naranja y 175 de cebolla.

Día 25.—El Fortunata, con 3.816 cajas de naranja y 500 de cebolla.

Total: 7.396 cajas de naranja y 675 de cebolla.

EXPORTACION DE PASA VALENCIANA

PARA AMSTERDAM

Día 24.—El Iris, con 9.353 cajas de naranja.
Día 27.—El Bacchus, con 9.600 cajas de naranja.
Total: 18.953 cajas de naranja.

PARA COPENHAGUE

Día 27.—El Emilia, con 9.200 cajas de naranja.

PARA GENOVA

Día 24.—El Vicente Ferrer, con 3.593 cajas de naranja.
Día 26.—El Ogliastra, con 4.210 cajas de naranja.
Día 27.—El Cullera, con 2.927 cajas de naranja y 528 de cebolla.
Total: 10.730 cajas de naranja y 528 de cebolla.

NARANJA (Oranges)

En la anterior semana se exportaron 164.215 cajas, contra 234.484 en igual semana de 1914.

Resumen comparativo hasta el día 27 de Marzo de 1915
Statistical summary till the 27th March 1915

Destinations — Destino	Season 1914-15 Cases	Season 1913-14 Cases	Difference in 1914-15 Cases	Difference in 1913-14 Cases
	Temporada 1914-15 Cajas	Temporada 1913-14 Cajas	Diferencia & favor de 1914-15 Cajas	Diferencia & favor de 1913-14 Cajas
Londres . . .	848.076	662.362	185.714	—
Liverpool . .	584.421	526.354	58.067	—
Manchester . .	330.641	264.923	65.718	—
Glasgow . . .	185.302	176.260	9.042	—
Hull	321.690	309.916	11.774	—
Bristol	174.457	155.122	19.335	—
Newcastle . . .	88.292	106.176	—	17.884
Cardiff	105.514	87.390	18.124	—
Otros puntos Inglaterra.	—	—	—	—
Hamburgo . . .	—	1.059.209	—	1.059.209
Bremen	—	110.201	—	110.201
Colonia	—	—	—	—
Trieste	—	47.545	—	47.545
Amberes	—	219.346	—	219.346
Gothenburgo . .	33.948	11.119	22.829	—
Christianía . . .	104.613	59.776	44.837	—
Stockolmo . . .	18.813	8.258	10.555	—
Copenhague . . .	122.951	15.800	107.141	—
Amsterdam . . .	291.961	280.340	11.621	—
Rotterdam . . .	67.357	64.099	3.258	—
Francia	14.362	10.719	3.643	—
Oneglia	11.199	—	11.199	—
Génova	118.639	—	118.639	—
Buenos Aires . .	42.946	—	42.946	—
Montevideo . . .	5.397	—	5.397	—
Santos	186	—	186	—
New York	8.608	—	8.608	—
Total	3.479.373	4.174.915	—	695.542

Exportación por ferrocarril (vía Cerbere) del 11 al 17 de Marzo de 1915:

París, cajas	514
» vagones	215
Vagones otro destino	421
Total semanal: { Cajas	514
» Vagones	636
Total general: { Cajas	19.326
» Vagones	7.487

En igual semana del año anterior:

Total semanal: { Cajas	3.641
» Vagones	588
Total general: { Cajas	31.213
» Vagones	12.599

Efecto de las mayores existencias de cajas sobre los mercados consumidores y de la condición defectuosa de la fruta, los precios han experimentado descenso.

A la vista tenemos repetidos avisos de distintos mercados, insistiendo en que la fruta, dañada por el frío, perjudica mucho la demanda, porque aminora el consumo al encontrarse chasqueado el consumidor.

Efecto del impulso dado estos últimos quince días a la confección, las salidas han resultado con un cincuenta por ciento de exceso sobre lo que buenamente pueden consumir los mercados, e indudablemente hubiera continuado la extremada actividad, a no haberlo impedido el tiempo con sus lluvias y variaciones que han dificultado la recolección y la confección.

Las lluvias, pues, han obrado una vez más de providencia. Debe, sin embargo, procederse después de ellas con gran prudencia para evitar que se acentúen las malas condiciones a la descarga, lo cual constituiría una agravante ruinosa, dadas las que ya se registran.

La compra ha quedado bastante paralizada durante los últimos días y son pocos los comerciantes que se muestran propicios a seguir operando de 12 a 15 pesetas millar y de 4 a 5 reales arroba que pretenden los cosecheros, siendo las aspiraciones del comercio comprar a 10 pesetas y a 4 reales respectivamente.

A la altura en que nos encontramos, es fácil poder apreciar, con seguridad completa, la cantidad de fruta sana que queda para exportar, y por lo mismo, podemos afirmar, que si bien no la hay en abundancia en la Ribera, en cambio, en la Plana, son todavía crecidos los *stoks*, calculándose que queda lo suficiente para el embarque durante tres meses. Opinamos, pues, con satisfacción, que si cosecheros y comerciantes se mantienen en límites de equidad, sin extremar sus respectivas pretensiones, hay campo para que en lo que resta de esta excepcional campaña se registren algunas alegrías para todos.

CEBOLLA (Onions)

El total de cajas exportadas al Reino Unido, durante la pasada semana, ascendió a 10.069, contra 27.038 en igual semana de 1914.

Resumen comparativo hasta el día 27 de Marzo de 1915
Statistical summary till the 27th March 1915

Destinations — Destino	Season 1914-15 Cases	Season 1913-14 Cases	Difference in 1914-15 Cases	Difference in 1913-14 Cases
	Temporada 1914-15 Cajas	Temporada 1913-14 Cajas	Diferencia & favor de 1914-15 Cajas	Diferencia & favor de 1913-14 Cajas
Londres	280.450	305.419	—	24.969
Liverpool . . .	683.680	737.912	—	54.232
Manchester . . .	294.109	286.917	7.192	—
Glasgow	261.093	264.501	—	3.408
Hull	104.476	132.489	—	28.013
Bristol	90.818	92.767	—	1.949
Newcastle . . .	88.164	126.550	—	38.386
Cardiff	64.403	66.593	—	2.190
Leith	—	5.277	—	5.277
Otros puntos de Inglaterra.	—	4.381	—	4.381
Hamburgo . . .	—	3.037	—	3.037
Suecia	311	—	311	—
Trieste	—	195	—	195
Amsterdam . . .	—	—	—	—
Marsella	2.847	—	2.847	—
Génova	4.368	—	4.368	—
Buenos Aires . .	18.437	—	18.437	—
Estados Unidos de América	40.907	—	40.907	—
Total cajas	1.934.063	2.026.038	—	91.975
Liverpool	5.818	—	5.818	—
EE. UU.	454.519	260.993	193.526	—
Canadá	9.529	17.054	—	7.525
Total jaulas	469.866	278.047	191.819	—

Contra lo que se esperaba, se han efectuado embarques importantes de cebolla en Egipto, que llegarán dentro de breves días a los mercados ingleses. Ello ha repercutido en los precios de nuestra cebolla que han sufrido una baja de 2/3 a 2/6 por caja, cotizándose actualmente a tipos que seguramente ocasionarán pérdidas a aquellos comerciantes que han comprado últimamente a 10 y 12 reales arroba.

La campaña puede darse por terminada, pues calculase que quedarán de quince a veinte mil cajas en nuestros centros productores.

ALMENDRA (Almonds)

El mercado de este rico fruto en la plaza de Alicante ha permanecido, como la semana anterior, en completa calma por falta de compradores, y debido a esto los precios van flojeando cada día más.

Las existencias que hay en almacenes, con destino a la venta son regulares.

En Villajoyosa vuelven los cosecheros a ofrecer las planetas y marconas a 31 pesetas la arroba, y lo poco que se compra se paga a 30, continuando inactivo el negocio por no haber demandas de los mercados extranjeros. Por ahora, sostienen los precios, pero con tendencia a la baja si no se anima la demanda.

Se ha podido comprobar que los daños de las últimas heladas han sido insignificantes en el término de Villajoyosa, habiendo solamente perjudicado en los pueblos de la montaña, en unos en un 50 por 100 y en otros el 20 y 10 por 100; pero en éstos hay que tener en cuenta que lo sufrido es lo que de necesidad cae del árbol a su tiempo por demasiado fruto.

En el mercado de Reus continúa la más completa calma, motivada principalmente por las dificul-

tades cada día mayores de exportación y por el mal estado que domina a los principales mercados consumidores.

Quedan algunas existencias de la última cosecha de heladas primero y la niebla después han perjudicado el fruto en algunas comarcas, pero los daños no han sido generales; por lo tanto, de no ser brevenir nada nuevo, se podrá contar con media cosecha escasa. Además, está por delante el problema de la sequía, que por lo agudísima, si no llueve antes de dos meses, se perderán las cosechas.

Dicen de Felanitx (Baleares), que los exportadores de almendrán, ante las malas impresiones de los mercados consumidores, han suspendido toda operación, de lo cual resulta que actualmente no tiene cotización dicho producto en aquella plaza.

Las intensas y persistentes nieblas comienzan a ejercer pernicioso influencia sobre el desprendimiento de los tiernos frutos del almendro, preocupando a los agricultores esta contrariedad.

AVELLANAS (Nuts)

Durante la pasada semana se exportaron por el puerto de Tarragona 785 sacos, contra 567 en igual semana de 1914.

Se van realizando con escasa animación algunas transacciones a los precios vigentes para ir atendiendo las pequeñas órdenes que se reciben.

La próxima cosecha se presenta pequeña, y no es de extrañar, pues los árboles están cansados del año último que dieron una abundante producción. Si las lluvias llegan a tiempo, la calidad del fruto podrá mejorar, pero el alcance de la cosecha no variará gran cosa.

CACAHUET (Ground nuts)

Las operaciones de compra-venta que se realizan se limitan únicamente a cumplimentar pequeñas órdenes para el abastecimiento del consumo de los mercados del interior de la península; y en lo que respecta al extranjero, puede decirse que muy poco o casi nada se hace debido a las contingencias a que está expuesta la exportación de este artículo.

Los precios, aunque estacionados, tienden a flojear.

Del 20 al 26 de Marzo de 1915, se han exportado por el puerto de Valencia: 600 sacos a Liverpool, 100 a Tanger, 15 a Las Palmas, 150 a Amsterdam y 854 a varios puertos peninsulares.

Por ferrocarril al interior: 730 sacos.

Resumen del cacahuet exportado desde 1.º de Octubre de 1914:

Inglaterra	10.885 sacos.
Francia	3.500 »
Holanda	6.517 »
Estados Unidos	18.435 »
Marruecos	808 »
Italia	1.158 »
Suecia	1.342 »
Dinamarca	85 »
Canadá	20 »
Buenos Aires	3.186 »
Argelia	7.423 »
Cuba	97 »
Canarias	1.824 »
Península	31.982 »
TOTAL	87.262 »
Total exportado en 1913 en igual fecha	53.252 »

EXPORTACION POR EL PUERTO DE GANDIA

Fecha	Vapores	Destino	Naranja cajas	Naranja m/c	Mandarina cajas
Suma anterior			566.649	1.481	19.724
28/3	Vadso	Londres	11.323	»	»
»	Sigrid	»	6.276	»	»
Total			584.248	1.481	19.724

El vapor «Vadso» cargó 13 m/c de almendrán y 25 de limones para Londres.

Principales artículos españoles de importación en el Canadá

Según los últimos datos estadísticos oficiales recibidos del Canadá, España ha importado en aquel país, durante el año de 1914, mercancías por valor de dólares 1.354.624. Los artículos que alcanzan cifras de mayor consideración, son los siguientes:

	Peso en libras	Valor en dólares
Higos	81.588	2.769
Pasas	7.246.979	407.658
Almendra, con cáscara	762.893	227.968
Idem, sin cáscara	396.990	48.405
Nueces, castañas, otros frutos secos	702.978	84.198
Uvas de embarque	207.937	19.762
Naranjas, limas, limones, etc.	»	18.951
Aceites	»	5.684
Sal	343.684	35.431
Vinos y alcoholes	298.436	209.677
Corcho elaborado y en bruto	»	147.098

(Department of Tr. and Com. of Canada)

Exportación de almendra en 1913

Hicimos en el artículo anterior sobre esta materia, algunas consideraciones sobre la producción, cultivo y exportación de almendras, y dijimos al final que en la tabla de exportación existen dos partidas: una para las que salen tal y conforme las dá el árbol, o sea con cáscara, y otra para las que han quedado despojadas de la parte leñosa, que se conocen con el nombre de almendra en pepita.

No deja de tener importancia la exportación de la almendra en la primera forma, como ya lo vieron los lectores en el cuadro estadístico publicado, pero la grande y verdadera exportación es la que se hace en la segunda forma, pues su valor quintuplica con exceso al de la primera y ofrece además la particularidad de estar mucho más difundida por todos los mercados exteriores.

Ya indicamos anteriormente que el envío de la almendra limpia ó descascarada ofrece, a más de otras ventajas, una notable disminución de peso y volumen, cuya circunstancia es muy digna de tenerse en cuenta para las grandes travesías, porque disminuyen sensiblemente el costo del transporte.

Aun a riesgo de que se nos tache de pesados, hemos de repetir que es muy de lamentar que una buena parte de la almendra que sale de España, no va directamente a las naciones consumidoras, sino que esto se verifique por mediación de otras que hemos llamado comisionistas, porque produciendo ellas más que para su propio consumo, indudablemente vienen a comprar la almendra en España para reexportarla después como si fuese originaria de dicho país.

De esta suerte se obtiene el doble efecto de que ellas aparezcan más productoras de lo que realmente son, y de que España figure como menos productora de lo que es en verdad, con el aditamento de todas las ventajas que tiene para ellas, especificadas ya más de una vez, y los grandes inconvenientes y perjuicios que también se han enumerado, tanto para el productor como para el consumidor.

Se nota, sin embargo, de año en año, cierta disminución en las cantidades que se envían por vía indirecta, que pasan a aumentar las que se mandan directamente, bien ampliando las remesas a los mercados ya conocidos, o bien conquistando otros nuevos.

Lo que sí puede decirse en términos generales es que una buena parte de la almendra española va a Inglaterra, Francia y Holanda que son los tres clientes principales, y a las otras naciones del Norte de Europa e Italia, y todo lo demás a los pueblos americanos.

Para que pueda verse claramente damos a continuación el cuadro estadístico detallado por destinos, cantidades y valores de la exportación de

Almendra en pepita

Países de destino	Kilos	Pesetas
Canarias	216	497
Ceuta	69	159
Alemania	724.754	1.666.934
Argelia	98.054	225.524
Argentina	170.872	393.006
Austria-Hungría	20.610	47.403
Bélgica	162.285	373.256
Bolivia	82	198
Brasil	93.487	215.020
Colombia	2.234	5.138
Costa Rica	809	1.861
Cuba	314.854	724.164
Chile	9.936	22.853
Dinamarca	53.178	122.309
Ecuador	1.059	2.436
Estados Unidos	911.022	2.095.350
Filipinas	3.159	7.266
Finlandia	9.060	20.838
Francia	2.136.503	4.913.956
Gran Bretaña	2.937.808	6.756.958
Guatemala	396	911
Holanda	1.141.999	2.626.597
Honduras	20	67
Italia	527.628	1.213.567
Marruecos	1.062	2.443
México	99.020	227.746
Nicaragua	163	375
Noruega	2.520	5.796
Panamá	2.862	6.583
Perú	2.648	6.090
Portugal	22.300	51.290
Puerto-Rico	8.379	19.272
Salvador	40	92
Santo Domingo	2.399	5.518
Suecia	29.148	67.040
Uruguay	17.338	39.877
Venezuela	1.053	2.422
Posesiones inglesas en América	45.986	105.768
Posesiones inglesas en Oceanía	29.390	46.897
Totales	9.575.421	22.023.468

Con satisfacción observamos, que en la lista precedente, figuran con cantidades mayores o menores todas las Repúblicas americanas, excepción hecha del Paraguay (que seguramente recibe las almendras, como casi todas las mercancías españolas, por

mediación de la Argentina), y de todas ellas puede asegurarse que las reciben para su propio consumo y no para negociar ni reexportar; como puede afirmarse asimismo, que pueden consumir muchas más, y que de hecho las consumen de otras procedencias reales o aparentes.

S. MUGUERZA.

AGRICULTURA

EL PIMIENTO

El pimiento es una de las hortalizas que aseguran en nuestro país, durante el verano, un pequeño rendimiento diario a los modestos agricultores.

Como es una planta muy esquilante, una buena estercoladura (de 40 a 50 mil kilogramos por hectárea) es indispensable para obtener los grandes rendimientos de que es susceptible esta planta y á los que hemos de aspirar siempre.

Pero el estiércol no es suficiente: hay que completar su acción con abonos minerales a razón de 600 kilogramos de superfosfatos y 200 de cloruro de potasa, que han de ser enterrados con el estiércol al dar la primera labor del terreno, y 100 a 125 de nitrato de sosa, que deben ser esparcidos sobre el terreno después del trasplante.

Pero en lo que hay que tener especial cuidado es en los plantales.

Estos se siembran escalonadamente a partir desde primeros de Enero hasta fines de Marzo.

Los planteles deben abonarse fuertemente con estiércol, que, además de su valor como abono, dá a las jóvenes plantas el calor necesario para una buena vegetación.

Deben, además, recubrirse con cualquier sustancia, con tal que sea aisladora y mullida, con el fin, no solo de proteger las plantas contra el frío, sino de impedir el endurecimiento que en la capa superior de la tierra produciría el agua con que se riegan.

En Tortosa se emplea el roldrú (residuo de las fábricas de curtidos): en otros sitios la paja y sobre todo las aristas de la cebada, allí donde la trilla se hace con máquina y la cebada pasa por una desaristadora.

Finalmente: los planteles deben protegerse contra las inclemencias del tiempo cubriéndolos con cristales, o con simples cañizos, como en este país.

Llegada la época del trasplante, se hace éste en surcos, para facilitar el riego y se colocan las plantas de 20 a 25 centímetros unas de otras.

VICTORINO MUÑOZ BARJAU
Ingeniero Agrónomo

Información

PASAS

Continúan encalmadas por completo las operaciones de compra-venta, obediendo esta paralización a la carencia de buques para el transporte de esta mercancía a los mercados escandinavos y bálticos, de donde se reciben algunas órdenes, que de haberse podido cumplimentar, hubiérase ya dado fin a las pequeñas existencias.

La brotación de las viñas sigue su curso con mejores auspicios desde que las últimas lloviznas proporcionaron un ligero alivio a las plantas, cuya vegetación algo atrasada este año a consecuencia de los fríos y de la sequía, va saliendo de su aletargamiento a medida que va templando la temperatura.

Pasa de Málaga

La situación de este mercado sigue siendo idéntica a la que dejamos reseñada en nuestra última crónica.

Las existencias son cada vez más reducidas.

El estado del campo es por hoy bueno.

Los mercados de Inglaterra

Leemos en una importante revista frutera de Londres, que se ha intentado recientemente explotar la posibilidad de un aumento en los derechos sobre frutas secas.

«Nada habría que alegar—dice dicha revista—contra la razonable previsión comercial en retener grandes cantidades cuando la prudencia así lo aconseja; pero en las presentes circunstancias, cuando cada compañía y cada individuo debiera prescindir de pequeñas utilidades pecuniarias en favor de la nación, la explotación de las necesidades del país con propósitos de medro personal no ha de encontrar eco en la mayoría, antes al contrario, ha de ser justa y unánimemente condenada.

No es nuestro propósito tratar en estos momentos sobre la posibilidad o no de que el Gobierno decida un aumento sobre los derechos de fruta seca, cuyo ingreso sería tan pequeño, que no creemos lo tome en consideración, en estos tiempos que se habla de cientos de millones.»

De pasa valenciana se ha registrado una considerable demanda, especialmente en clases finas, continuando también activa para las inferiores, cuyas

existencias disponibles se ven cada vez más reducidas. Por ahora no hay una remota posibilidad de nuevas remesas y aun es muy improbable que pueda cambiar la situación del mercado cargamentos de pasa australiana, pues todas las noticias que se tienen es de que no se consignará ninguno este año, y por lo tanto no hay que esperar baja en los precios, antes al contrario, la perspectiva de un rápido agotamiento de las clases superiores, influirá no solo en mantener firmes las cotizaciones sino de que experimenten una progresiva alza.

Una pequeña cantidad de pasas de Creta se ha desembarcado en estos últimos días y ésta tal vez será un sustituto útil de la pasa barata.

También se ha notado mayor demanda para las sultanas, y ello induce a creer que transcurrirá el mes de Marzo sin que se observe la habitual paralización en este período que precede a la primavera. Esto explícate fácilmente, si se tiene en cuenta que, desde hace algún tiempo, una parte del negocio ha seguido una marcha extremadamente prudente y que las buenas clases se hayan podido obtener hasta 52/, precio relativamente moderado y razonable dadas las escasas existencias de esta pasa en el mercado.

La situación de los corintos ha cambiado poco. Las clases buenas y medianas tienden a mejorar sus precios. La demanda ha sido bastante satisfactoria, pero ya se esperaba esto para atender las necesidades de las próximas Pascuas. Las existencias de esta clase de fruto son muy limitadas y todo indica que bien pronto serán agotadas, excepto las más inferiores.

En el mercado de Liverpool sigue la pasa valenciana sin cambio alguno que merezca consignarse, si bien las existencias están casi del todo agotadas.

Las sultanas han experimentado una baja, de la cual se han aprovechado algunos compradores, adquiriendo algunos miles de cajas con 2/ y 3/ menos de los precios corrientes.

En cambio, los corintos se sostienen firmes, habiéndose realizado numerosas ventas en estos últimos días, principalmente de Vostizas, cuyos precios están todavía por bajo de los que rigen en Grecia.

La Cámara de Comercio Británica para España nos ruega la inserción de las siguientes líneas:

A fin de evitarse los consiguientes perjuicios, es muy de desear que los armadores de los países neutrales se hagan perfecto cargo de la situación creada por la reciente política naval declarada por la Gran Bretaña y sus aliados, pues en el caso de continuar todavía embarcando géneros de origen enemigo sería prudente que cargaran dichos géneros encima de las demás mercancías e indicaran claramente en el manifiesto y otros documentos el origen enemigo de los mismos. De otro modo el vapor correrá el riesgo de quedar detenido largo tiempo por la necesidad de descargar grandes cantidades de mercancías con el fin de retirar o descubrir los géneros de origen enemigo, sin que al armador pueda asistirle derecho para protestar de la detención ni de la duración de la misma.

Los señores Fratelli Farrugia & C.º, de Trípoli, desean relacionarse con exportadores de frutas secas, minerales, uvas, tejidos y conservas: artículos de consumo corriente en el país.

En Sóller (Baleares) no ha variado el precio de los limones, pues continúa siendo el de 6 pesetas la carga; pero sí la ha habido en el de la naranja, que ha experimentado aumento estos días pasados, pagándose actualmente a 6'25 pesetas.

Obedece este aumento sin duda a lo mucho que, por causa de los vendabales y también por lo avanzado de la estación, ha disminuido la cantidad de dichos frutos, habiendo quedado en los árboles los más sanos solamente, y, como de reserva, los de mejor calidad.

Según comunicación que se acaba de recibir del ministro de Estado, supone éste que no existen ya dificultades para la importación del sulfato de cobre, por parte del Gobierno inglés y que el comercio no tendrá dificultades para proporcionarse esta materia.

Como es sabido en los puertos ingleses hay varios vapores detenidos con cargamento de dicho producto destinados a los puertos de Levante.

Nos dicen de Gandía que a pesar de los daños que ocasionaron a las hortalizas los últimos fríos, las plantaciones de tomates y cebollas presentan inmejorable aspecto, prometiendo buenas cosechas.

El Sr. Leopoldo Calú, de Alejandría, 16, rue Mosquée Attarine, desea relacionarse con exportadores de aceite de orujo sulfurado, de higos secos, de almendras, nueces y avellanas.