EL CANTÁBRICO

DIARIO DE LA MAÑANA

Santander. - Año XLIII. - Número 14.697 | Fundado por Don José Estrañi | Miércoles, 9 de junio de 1937

Las tropas leales rechazaron enérgicamente a los invasores en Carabanchel y carretera de Extremadura, mejorando sus posiciones en diversos sectores

Las operaciones en los frentes de Madrid.

Madrid.—En los sectores cercanos a Madrid ha habido casi, durante la tarde, completa traquilidad. Mediada la tarde, se ha alterado en alguno de ellos.

El Ejército popular que actúa en la carretera de La Coruña, subsector de la Cuesta de las Perdices, ha logrado mejorar sus posiciones sin apenas disparar sus armas, arrebatando al enemigo dos hoteles de los que están situados en la parte derecha de la carretera general de La Coruña.

En el sector de Aravaca se han mejorado bastante nuestras posiciones, pues el Ejército de la República ha rebasando el cementerio nuevo del pueblo y ha tomado la posición que está en una ligera elevación del terreno, desde donde se domina una gran zona desde la que los rebeldes no podrán operar.

En el sector de Carabanchel, nuestras fuerzas han realizado algunas incursiones en el campo rebelde.

Mediada la tarde, nuestras baterías dispararon contra las posiciones del ejército invasor.

En las primeras horas de la noche, la repuesta de los fascistas fué la de siempre. Cañonear criminalmente la población civil de Madrid.

Ha sido una jornada de relativa calma en los sectores de la Sierra, y únicamente en el Alto de León, Puerto del Boquerón, San Benito y carretera de La Granja a Segovia, nuestras baterías lanzaron sus proyectiles contra las posiciones rebeldes.

En el sector Sur del Tajo, también hubo intenso cañoneo de nuestros cañones contra las posiciones rebeldes, especialmente contra las de Toledo.

Todos los sectores del frente del Centro fueron objeto durante toda la tarde de vigilancia por parte de nuestra aviación.

Se dejó caer algunas bombas sobre las posiciones enemigas de la Sierra y Sur del Tajo.

Después, a causa de la lluvia y de la nubosidad, los aviones hubieron de permanecer inactivos.

Piel-Vías Urinarias-Venéreas.
D. SOLIS CAGIGAL
Por oposición, de la Lucha oficial contra las enfermedades de la Piel y Venereas. — Consultas en
SANTANDER: Puntida, 3, de 10-1 y 6-7.
TORRELAVEGA: Ancha, 8, 1.º, de 3-5.

Declaraciones del general Miaja.

Madrid.—Cuando esta tarde recibió a los periodistas, el general Miaja manifestó que no tenía ninguna noticia que comunicar, pues no había novedad.

Un periodista preguntó al general a qué había obedecido el furioso combate de la noche del lunes, y contestó:

—Nada. Que tienen miedo, mucho miedo, y que son cada día más canallas. Sencillamente, que cuando procedíamos a retirar nosotros unos cañones de plaza, creyeron que abríamos un portillo por el que se iba a colar una columna entera, y se llevaron chasco.

Conocen el valor ofensivo de nuestro Ejército y no saben ya qué hacer. Son unos cobardes.

★

Madrid.—El general Miaja, al recibir esta noche a los periodstas les dijo que no había novedades de importancia.

Añadió el general que se habían logrado todos los objetivos propuestos en la operación republicana sobre el frente de la Sierra.

Con el importante avance realizado se ha obligado al enemigo a acumular sobre el Guadarrama todos los refuerzos y a reunidad una considerable masa de aviación.

Esta, agregó, es una de las maneras más prácticas de ayudar a Euzkadi en su lucha contra el fascismo.

Un editorial de «Mundo Obrero».

Madrid.—«Mundo Obrero» pide unidad para ganar la guerra y la revolución.

Resalta la satisfacción con que el buró político ha acogido el programa publicado por la C. N. T., aunque estima arbitraria la distribución en tres zonas que del suelo español hace el Comité Nacional de esta organización; pero en conjunto, el programa ha sido visto con alegría.

Todos los revolucionarios auténticos caben en el Frente Popular.

Leopoldo Rodríguez F. Sierra
MÉDICO RADIÓLOGO
Especialista en Piel, Secretas y Radiumterapia.
Consulta de diez a una.-Muelle, 20.-Tel. 29-38.

Las operaciones en los frentes del Sur.

LA DERROTA DE LOS FACCIOSOS EN EL FRENTE DE CORDOBA

Andújar.—En el frente de Córdoba se ha reanudado desde la madrugada última la actividad.

El enemigo inició un fuerte ataque al sur de Pozoblanco, en el sector comprendido entre Espiel y Villaharta.

Para llevar a cabo su propósito, abrió un nutrido fuego de artillería sobre nuestras posiciones.

Nuestras fuerzas, obedeciendo órdenes tácticas del Mando, repelieron la agresión artillera muy débilmente.

El duelo de la artillería facciosa, que empezó en la madrugada última, cesó en las primeras horas de la mañana de hoy, para iniciar el avance hacia nuestras posiciones.

Nuestras fuerzas siguieron contestando débilmente al fuego de la fusilería facciosa, aparentando así una inferioridad grande.

Envalentonados los fascistas, se aproximaron decididos a nuestras alambradas, y cuando estuvieron a tiro seguro, rompieron fuego contra los atacantes. Estos, sorprendidos por lo inesperado del contraataque, se retiraron a la desbandada, perseguidos por nuestros soldados, que, saltando de los parapetos, les causaron innumerables bajas con bombas de mano.

El desconcierto del enemigo fué tal, que permitió a nuestras fuerzas mejorar a vanguardia sus posiciones, obligando a los facciosos a replegarse más allá de sus primeras líneas.

Se cogió al enemigo bastantes fusiles, algunas ametralladoras y abundante munición.

Ha sido este ataque del enemigo uno de los desastres más grandes de los sufridos en este frente.

Nosotros, en cambio, tuvimos un número insignificante de bajas, la mayor parte de ellas heridos leves.

La moral del Ejército republicano es admirable.

CALMA EN EL SECTOR DE POZOBLANCO

Andújar.—Nuevamente, después del violento ataque de anoche de los facciosos, ha vuelto la calma al sector de Pozoblanco.

No hay que pensar, sin embargo, en que el enemigo desista de sus deseos de aislar Villanueva del Duque, cosa que ya intentó en otra ocasión.

En el sector de Andújar sigue la tranquilidad y ha cesado ya también el cañoneo de Arjona.

Se han presentado en nuestras filas siete paisanos, todos ellos habitantes de Peñarroya, y a quienes sorprendió la rebelión en Burgos.

Confirman las diferencias existentes entre requetés y falangistas, especialmente aumentadas después de la muerte de Mola.

En cuanto a los verdaderos motivos, no se han aclarado todavía.

Estos paisanos son portadores de abundante documentación y de unas mil pesetas de la nueva emisión del Gobierno faccioso, y que son muy semejantes a los que emitió Alemania al acabar la guerra mundial.

DE BILBAO

SIGUEN ENTRANDO MERCANTES

Bilbao.—Esta mañana entraron en el puerto de Bilbao dos nuevos barcos con carga general.

INACTIVIDAD COMPLETA

El tiempo lluvioso ha hecho que la inactividad en todos los frentes de Euzkadi haya sido hoy absoluta. Ni siquiera se ha registrado el acostumbrado duelo de artillería.

Lo que no se ha interrumpido es la llegada a nuestras filas de evadidos del campo rebelde.

Hoy han sido dos los que se han presentado en nuestras filas.

PARTE DE LOS FRENTES DE EUZKADI

El parte facilitado esta noche por el consejero de Defensa del Gobierno de Euzkadi, dice así:

Frente Norte (Vizcaya).—Debido al mal tiempo no se ha registrado ninguna novedad en este frente.

Frente Centro (Alava).—Sin novedad.

Frente Sur (Burgos).—Sin novedad.

Se han pasado a nuestras filas dos soldados procedentes del campo rebelde.

EL NUEVO GOBERNADOR DE LA CORUÑA

Se tienen noticias de que el Gobierno faccioso ha designado para gobernador de La Coruña al que hasta ahora lo ha sido de Guipúzcoa, José Mara Arellano.

Parece ser que, debido a la «magnífica» labor que ha realizado en el puesto que ha venido desempeñando, se le asciende a un Gobierno de inferior categoría.

DEL MOMENTO

"Son unos canallas y unos cobardes", dice el general Miaja.

A los siete meses del asedio a Madrid por los rebeldes, éstos se ven rechazados briosamente por las tropas republicanas en todos los sectores del Centro, y los facciosos, como consecuencia de sus derrotas, de su impotencia militar para conquistar la gran ciudad—cuya toma anunciaron tantas veces—, se entregan a la obra criminal de cañonear a la población civil, de la misma manera que la bombardearon sin objetivo alguno con la aviación extranjera. Desde las doce de la noche del lunes hasta las cuatro de la madrugada del martes estuvieron los rebeldes lanzando cañonazos sobre Madrid, cañoneo que dió por resultado el ocasionar cuarenta muertos y unos doscientos heridos así como destruir varios edificios de alrededor de la Puerta del Sol. También anoche se entregaron los facciosos a salvajada semejante. «Si no vencemos—dijo el jefe de la sublevación al principio de ella—, España quedará destruída.» Y eso están haciendo los llamados nacionales, en colaboración con los contingentes extranjeros, destruir la patria, arrasar ciudades, matar a personas inermes de la población civil. El ilustre caudillo general Miaja, en unas declaraciones que hizo ayer a los periodistas, que le preguntaron a qué obedece el brutal e inexplicable cañoneo contra Madrid, tuvo la justa y dura expresión que merecen los sublevados y sus huestes extranjeras, que se muestras doloridas y desesperadas por sus derrotas: «Son unos canallas y unos cobardes», dijo el defensor de Madrid, el gran pueblo heroico y ejemplar que con su valentía, su abnegación y enorme sacrificio, ha marcado—como ahora lo hace Vizcaya—el ejemplo asombroso de su decisión de aplastar al fascismo, de ese fascismo que se revuelca en el lodo de sus propias ignominias, de su vesania monstruosa de tomar revancha de sus derrotas con el asesinato de las poblaciones civiles y la destrucción salvaje de ciudades.

LA DEMOCRACIA ESPAÑOLA ANTE EL JUICIO DEL MUNDO

El embajador de España en los Estados Unidos, don Fernando de los Ríos, ha dicho que la causa del pueblo español gana terreno cada día con más intensidad en la opinión norteamericana. Lo mismo ocurre en todos los países de régimen democrático, en los que cada día se acentúa vigorosamente la adhesión hacia la España republicana. Hasta ahora esos sentimientos no han tenido en la acción de los Gobiernos democráticos la eficacia precisa para rebasar los límites de solidaridad romántica y llegar a la realidad de imponer un freno de justicia a los desmanes del fascismo internacional, que ahora trabaja incesantemente para conseguir que la no intervención siga siendo una comedia para Italia y Alemania y una tragedia para el pueblo español, que aguanta la injusticia de un control ejercido por beligerantes, puesto que efectividad de tales tienen quienes han enviado a nuestra patria aviación y tropas regulares y que efectúan bombardeos como el sufrido por Almería, y que ahora refuerzan sus flotas y envían—como hace constar una nota que publicamos del Ministerio de Defensa—tres hidros a nuestras costas. Ahora que existe una corriente de optimismo con respecto a la nueva puesta en práctica del control, tras laboriosas gestiones realizadas por Inglaterra, veremos a ver si la farsa ha terminado y si se muestran vigilantes para que así suceda las grandes masas populares de la democracia universal.

BARCELONA

Los aviones leales atacaron al crucero "Canarias", obligándole a huir a toda velocidad.

RECOGIDA DE MINAS SUBMARINAS

Barcelona.—Esta tarde, el delegado marítimo informó a los periodistas de que no había otra novedad que la recogida de seis minas submarinas, dos de las cuales han sido traídas a Barcelona para someterlas a examen técnico.

PARTE DEL EJERCITO DEL ESTE

El comunicado de la mañana del jefe del Ejército del Este al presidente de la Generalidad, dice:

«Inactividad en el frente. Sin novedad.

Actividad naval enemiga: A las cinco y cinco de esta mañana aparecieron en la costa, frente a Palamós, dos buques de guerra que se supone sean los piratas «Baleares» y «Canarias», que dispararon hasta sesenta y tres proyectiles.

El bombardeo duró hasta las 5,30 de la mañana, no habiendo que lamentar desgracias personales y sí daños de escasa importancia.

Posteriormente los buques piratas dispararon cuatro o cinco proyectiles sobre San Pau, sin consecuencias.

Avisada nuestra aviación salieron aparatos de bombardeo, huyendo los piratas hacia el mar.»

El comunicado de las nueve de la noche dice:

«Sin novedad digna de consignar.»

Para que os duren mucho vuestros trajes, vestios en La Tijera de Oro.
NOVEDADES EN PAÑERIA
NEGROS Y AZULES GARANTIZADOS

AGRESION DE LOS PIRATAS «BALEARES» Y «CANARIAS»

A las cinco de la madrugada aparecieron frente a la costa de Palamós los buques piratas «Baleares» y «Canarias», que iniciaron una acción de bombardeo contra dicho punto y Culera durante tres cuartos de hora.

Los buques piratas bombardearon la costa, disparando hasta 63 proyectiles. Por fortuna, el bombardeo no ocasionó desgracias personales, aunque sí produjeron algunos destrozos.

También dispararon algunos proyectiles contra San Pau, sin que ocasionaran daños.

Avisada una de nuestras bases aéreas, acudieron varios aparatos de bombardeo, a cuya presencia los piratas se internaron en el mar, dándose a la fuga.

PARTE DE LA COMANDANCIA DE GERONA SOBRE EL CAÑONEO DEL «CANARIAS»

Gerona.—La Comandancia militar ha hecho público el siguiente parte:

«A las 5,10 han comunicado de Guixols que se encontraba a la vista de Palamós el crucero pirata «Canarias». Esta Comandancia dió las órdenes oportunas para que salieran los aviones, efectuándolo varios aparatos de este aeródromo.

A las 5,30 han comunicado asimismo que el citado buque iniciaba el bombardeo.

El «Canarias» hizo 25 disparos contra Palamós.

El cañoneo terminó en el momento que aparecieron nuestros aviones, que entablaron combate con el crucero, haciéndole huir a toda velocidad.»

Dos obuses caen en el edificio consular de Cuba.

Madrid.—Durante el bombardeo de esta madrugada, originado sin duda por la derrota del enemigo en los frentes de combate, puesto que esa es siempre la réplica criminal a su impotencia, dos obuses cayeron en el edificio del Consulado cubano, donde se hallaban el encargado de Negocios, señor Saavedra, y el vicecónsul, señor Diego, que resultaron ilesos.

Consolidando posiciones en Aravaca.

Madrid.—Se han consolidado las posiciones conseguidas en el cementerio nuevo de Aravaca.

El batallón de fortificaciones ha construído seguidamente trincheras y parapetos.

El avance logrado en este sector es de poco más de ochocientos metros.

Con este avance se ha hecho transitable una zona de más de dos kilómetros, que antes estaba batida por las máquinas colocadas en los nidos que se construyeron durante las maniobras militares que presidió Gil Robles siendo ministro de la Guerra.

VALENCIA

El ministro de Defensa da cuenta de una nueva prueba de la farsa del pacto de No Intervención.

CREACION DE UNA BRIGADA DE TRANSPORTE

Valencia.—El ministro del Trabajo ha dispuesto la organización de una Brigada especial de Trabajo para organizar el perfecto abastecimiento de Madrid.

Esta Brigada realizará los trabajos de carga y descarga de víveres para la capital de la República, que se transporten tanto por ferrocarril como por carretera.

EL MINISTRO DE DEFENSA DESMIENTE UNA INSIDIA DE AGENCIAS Y PERIODICOS ALEMANES

Valencia.—En el Ministerio de Defensa se ha facilitado la siguiente nota:

«Agencias y periódicos oficiosos alemanes, con el propósito indudable de envenenar todo lo posible el ambiente internacional, y de apartar la atención pública del bárbaro atentado contra la población civil de Almería, dan en propalar la falsa noticia de que los aviones que alcanzaron con sus bombas en el puerto de Ibiza al crucero «Deuchstland» iban tripulados por aviadores rusos.

El ministro de Defensa declara que puede probar que todos los tripulantes de los dos aviones rápidos de bombardeo que hicieron dicha incursión son españoles.

Previamente se había dado, por escrito del jefe de la escuadrilla aérea, la orden, que consistía en proteger a nuestros destructores, que aquella tarde estaban encargados de realizar y realizaron un ataque contra Ibiza, debiendo limitarse las referidas fuerzas aéreas a un vuelo de reconocimiento, en las proximidades del lugar en el que hicieran sus ataques los navíos, atacando únicamente a los buques de guerra facciosos que se dirigieran a agredir a los gubernamentales o a responder a cualquier ataque de que fueran objeto los aeroplanos desde mar o tierra, instrucciones que fueron estrictamente cumplidas.

Valencia, 8 de junio de 1937.»

AGRESION Y FUGA REBELDE SOBRE VALENCIA

Valencia.—A las cuatro y cuarto de la madrugada sonaron las sirenas de alarma.

Minutos más tarde aparecieron en el cielo valenciano cuatro trimotores facciosos, que arrojaron rápidamente buen número de bombas.

Las baterías antiaéreas, que comenzaron a funcionar inmediatamente con toda intensidad, mantuvieron al enemigo a gran altura, hasta que instantes más tarde se levantaron varios «cazas» republicanos, a cuya sola presencia, sin decidirse a entablar combate, los aparatos enemigos se dieron a la fuga, perdiéndose hacia el mar.

La agresión no han causado desgracias personales, ni daños de consideración, puesto que la mayoría de las bombas cayeron en el mar.

EL BOMBARDEO REBELDE FRACASADO

El intento de bombardeo llevado a cabo esta mañana por los aviones extranjeros constituyó un verdadero fracaso.

Cuando los aparatos llegaban a la altura del puerto abrieron fuego intensísimo contra ellos nuestras baterías antiaéreas, impidiéndoles que pudieran internarse hacia la ciudad. Fué entonces cuando salieron los «cazas» republicanos, poniendo en fuga al enemigo.

Esta es la causa de que la mayor parte de las bombas cayeran al mar, causando ligerísimos desperfectos, así como dos heridos leves.

CREACION DE UN SERVICIO ANTISUBMARINO

La «Gaceta» publica una disposición del Ministerio de Defensa disponiendo la creación en el Estado Mayor de la Armada de un servicio antisubmarino, cuyo funcionamiento se atendrá a las normas que se insertan.

UN MANIFIESTO DEL PLENO DE LA JUVENTUD DE I. REPUBLICANA

El pleno de la Juventud Nacional de Izquierda Republicana, al terminar sus labores, ha redactado un manifiesto de absoluta adhesión a la causa de la alianza nacional de la Juventud.

Se muestra dispuesto a la unión fraternal de todas las Juventudes y fuerzas antifascistas, sin la cual no se podría llegar al triunfo final.

Se declara dispuesta a todo género de sacrificios para realizar tal deseo.

Esta nota ha sido muy favorablemente comentada.

LA FARSA DE LA NO INTERVENCION

El ministro de Defensa Nacional facilitó a última hora de la tarde la siguiente nota:

«Como una nueva prueba de la farsa del Pacto de no intervención, el Ministerio de Defensa Nacional alude al hecho de que hoy, martes, entre doce y doce y media del día, han amarado en la bahía de Pollensa tres hídros italianos, que vienen a reforzar los contingentes de aviación de dicha nacionalidad que actúan sobre el territorio leal al Gobierno legítimo de la República española.»

VISITAS AL JEFE DEL GOBIERNO

El jefe del Gobierno recibió esta mañana la visita de una Comisión del Comité pro Ejército catalán.

La Comisión acudió después a visitar al ministro de Defensa Nacional, señor Prieto, y después estuvo conferenciando con el jefe del Estado Mayor general, coronel Vicente Rojo.

EL DONATIVO DEL GENERAL MIAJA AL S. R. I. ES AGRADECIDO POR ESTA INSTITUCION

El Comité ejecutivo nacional del Socorro Rojo Internacional ha dirigido al general Miaja una carta agradeciéndole sinceramente el magnífico gesto que ha tenido al entregar a dicha institución benéfica la mitad de lo recaudado en la suscripción popular para costearle su laureada.

Actualmente—dice—estamos organizando la instalación de diversos hogares de inválidos donde serán acogidos solícitamente los luchadores mutilados de guerra.

La cantidad que nos entrega usted tan generosamente será destinada en su totalidad a tan humanitario fin.

ACUERDOS DE LA JUNTA NACIONAL CONTRA EL PARO

Se ha reunido la Junta Nacional contra el Paro, bajo la presidencia del subsecretario de Trabajo.

Asistieron los representantes de Hacienda, Obras públicas y Agricultura, de la C. N. T. y U. G. T. y el partido sindicalista.

Se acordó proponer al Consejo de ministros la concesión de varias cantidades para distintas obras, importando en total cerca de medio millón de pesetas.

Dr. Vázquez Andiande MUELLE, 20, 2.º
CIRUGIA Y PARTOS
De once a una y cuatro a seis. Tel. 3122.

Los facciosos someten a Madrid a un criminal bombardeo nocturno.

Madrid.—Durante la madrugada de hoy, la población civil de Madrid se ha visto de nuevo sometida a un criminal bombardeo por parte de la artillería extranjera al servicio de los facciosos.

Las baterías extranjeras comenzaron a funcionar poco después de la media noche, y continuaron disparando sobre el casco de la población hasta las cuatro menos cuarto de la madrugada.

Cayeron sobre Madrid numerosísimos proyectiles, la mayor parte sobre el centro de la ciudad, sin perseguir objetivo militar alguno. Los daños causados son de gran consideración. En los alrededores de la Puerta del Sol han quedado casi completamente destruídas varias casas.

El Palacio de Justicia ha quedado también parcialmente destruído a consecuencia del criminal bombardeo.

En algunas barriadas humildes cayó también gran número de proyectiles, que causaron víctimas y daños de consideración.

Todavía no se ha podido determinar el número de muertos, aunque se cree que sobrepasa la cifra de cuarenta. El número de heridos se eleva a doscientos.

Se cree que entre los escombros habrá sepultados algunos cuerpos.

Inmediatamente, el Cuerpo de bomberos comenzó los trabajos de desescombro y salvamento, heroicamente secundados por el servicio sanitario. Bajo la acción del bombardeo, bomberos y sanitarios trabajaron con insuperable abnegación, haciéndose una vez más acreedores al título de ciudadanos beneméritos de la patria.

El bombardeo que ha sufrido Ma-

M.E.C.D. 2017

drid en el curso de esta madrugada se reputa como el más cruel y violento de los que ha sufrido la ciudad heroica desde el principio de la guerra.

El nuevo crimen de los fascistas ha causado enorme indignación entre la población civil de Madrid y entre las masas de combatientes, que se muestran dispuestos a cualquier sacrificio con tal de librar a la capital de la República de la tortura de estos criminales bombardeos.

Dr. Llerandi García
Especialista enfermedades del Estómago, Hígado e Intestinos. — Radiología.
MEDICINA INTERNA
Consulta de 9 a 1 y de 4 a 5.-Tel. 1076.
Amós de Escalante, 10, 1.°

Otro bombardeo facicioso sobre Madrid.

Madrid.—Poco después de las ocho de la noche, las baterías enemigas iniciaron un intenso bombardeo sobre diversas zonas de la capital de la República.

Se sabe que durante el bombardeo cayeron proyectiles en diferentes calles de la villa, causando daños y víctimas.

El numeroso público que a esa hora circulaba por las calles acudió a refugiarse al interior de los edificios.

El bombardeo se prolongó durante veinte minutos.

Después fué absoluta la tranquilidad.

★

Madrid.—A consecuencia de haber estallado un proyectil de cañón en la antigua iglesia de San José, se declarón un incendio, minutos después de las ocho y media de la noche.

El fuego fué advertido por unos transeuntes, que inmediatamente dieron aviso al servicio de incendios.

Con la rapidez acostumbrada salieron para el lugar del siniestro el cuarto parque de bomberos y equipos de otros.

Al llegar al lugar siniestrado fueron acordonadas las inmediaciones y comenzaron los trabajos de extinción.

Los bomberos encaminaron sus trabajos primeramente a aislar las fincas inmediatas, consiguiendo localizar el fuego y extinguirle al cabo de poco más de dos horas.

El edificio ha sufrido desperfectos de consideración.

PARTES OFICIALES

De los diversos frentes

Valencia.—Parte facilitado por el Ministerio de Defensa Nacional a las veintidós horas:

«EJERCITO DE TIERRA.—CENTRO. En la pasada noche el enemigo atacó violentamente por el subsector de Carabanchel y por la carretera de Extremadura, siendo enérgicamente rechazado por ambas partes.

Al mismo tiempo los facciosos, en su impotencia, cañonearon cobardemente el casco urbano de Madrid.

En los demás frentes de este Ejército, fuego de fusil, mortero y cañón, sin bajas por nuestra parte.

Se presentaron en nuestras líneas siete evadidos del campo faccioso.

NORTE.—Vizcaya. Ligera actividad de la artillería republicana y facciosa, sosteniéndose varios duelos, sin consecuencias por nuestra parte.

La aviación enemiga bombardeó las zonas de los pueblos de la retaguardia, ocasionando daños.

Asturias. En Oviedo, ligeros fuegos de cañón.

En el frente de León nuestras tropas avanzaron sus posiciones de Oseja de Sajambre en una profundidad de cuatro kilómetros, mejorándose notablemente nuestras líneas.

Se presentaron en nuestras línea varios soldados y diez evadidos del campo faccioso.

SECTOR TAJO.—Sin novedad, salvo ligeros tiroteos.

Se presentaron en nuestras líneas cinco evadidos del campo faccioso.

En los demás frentes, sin novedad.

EJERCITO DEL AIRE.—El mal tiempo de la jornada dificultó la actividad de nuestra aviación.

De diversos aeródromos salieron varios aparatos, que consiguieron ahuyentar a dos buques piratas facciosos que bombardearon nuevamente Palamós.»

La enseñanza sanitaria.

Debiera ser obligatoria en las escuelas de niñas.

En las escuelas de instrucción primaria se les debiera enseñar a las niñas algunas cosas que no están incluídas en los programas escolares, y que a la mujer le pueden ser muy útiles, en beneficio de su familia. Debieran adquirir las niñas en las escuelas algunos conocimientos de carácter sanitario, porque más útil que saber bordar, por ejemplo, es saber curar una lesión, desinfectar y vendar una herida, asistir a un enfermo. Todo esto se ve ahora, por la natural consecuencia de la guerra. No se quiso ver antes, porque se ha vivido, durante años y hasta durante siglos, pensando solamente en lo superficial, en lo innecesario. ¡Las labores de adorno! ¡Los adornos están llamados a desaparecer, como todo lo frívolo y lo superfluo!... Si cerca de un pueblo rural ocurre un accidente automovilístico y el médico está muy lejos, será muy útil que las mujeres de ese pueblo sepan cómo se practica una cura de urgencia. Y esto se puede aprender muy fácilmente en la escuela.

Si en la primera enseñanza se dieran cuenta las niñas de lo que es la sanidad y de cómo se debe practicar la higiene, ¡qué fácilmente se iría saneando, higienizando la vida rural! Pero las niñas, de las escuelas de España, salen sin saber lo que son, por ejemplo, la lucha contra la tuberculosis, la protección sanitaria a la infancia, el saneamiento eficaz de la vivienda, que no se logra con tapetes y con cortinas. Si es conveniente que la mujer sepa confeccionar sus vestidos y los de sus hijos, también lo es que esté bien enterada de cómo puede conservar su salud y la de su familia, la de sus hijos principalmente. Lo poco que saben las madres es lo rutinario; la aplicación, más o menos oportuna, de algún remedio casero.

Un detalle que nos hace ver que es muy necesario que las mujeres posean algunos conocimientos de carácter sanitario. Dice la Prensa de Bilbao: «El consejero de Sanidad nos entregó un opúsculo que contiene algunas normas lecciones para las enfermeras de los refugios, con las indicaciones elementales para el cumplimiento de su misión. Sobre este formulario, serán examinadas las enfermeras, y las que se hallen al tanto de las enseñanzas que contiene el folleto, serán aprobadas. Y, además, estas enfermeras, en las horas libres, harán prácticas en los hospitales.

Hemos leído el librito y en él vemos enseñanzas que serían beneficiosas para el público en general, por lo que opinamos, salvo siempre más acertados pareceres, que sería muy ventajoso que, quitando la parte técnica, sea divulgado ese folleto. Y todos saldríamos ganancioso, ya que la salubridad colectiva hallaría en el público con estas enseñanzas teóricas, preludio de la práctica, un colaborador efectivo.»

Esto que dice el colega es un argumento convincente en pro de lo que hemos dicho. Todo eso que ahora tienen que aprender, precipitadamente, las enfermeras de los refugios, que son unas enfermeras «improvisadas», lo sabrían ya si lo hubieran aprendido en la escuela. Pero en los centros de instrucción primaria no se les enseña a las alumnas esas cosas tan útiles, lo mismo en tiempo de guerra que en tiempo de paz. Hasta para los refugios es necesaria la asistencia de carácter sanitario. Y en la vida agitada del siglo veinte, es más útil una mujer que sepa asistir a un enfermo y curar una lesión, que otra que sepa hacer encaje de bolillos o bordar primorosamente.

EXTRANJERO

Ha sido entregada la contestación de España a la sugestión inglesa sobre el control.

EL TEXTO DE LA CONTRAPROPUESTA ALEMANA

Londres.—La contrapropuesta alemana al plan británico, cuyo texto se ha podido conocer, abarca los siguientes cuatro puntos fundamentales:

Primero.—Alemania acepta sin reservas las zonas de seguridad previstas por la fórmula inglesa.

Segundo.—Alemania acepta sin reservas la propuesta británica en el sentido de recabar todo género de garantías del Gobierno legítimo de España y de las autoridades facciosas respecto de los barcos que ejerciten el patrullaje en las costas ibéricas.

Alemania declara, sin embargo, que no le merecen confianza las garantías que pueda ofrecer el Gobierno de la República.

Tercero.—Alemania acepta la garantía ofrecida para que los buques de patrullaje internacional disfruten de la segurdad necesaria a su función.

En este sentido antes formuló sus mayores reservas, puesto que es deseo del Reich procurar eludir las consultas.

Cuarto.—Si el atacado es un buque alemán, competerá únicamente a su comandante la acción a realizar.

Este último punto, sobre todo, es el que suscitó la contrapropuesta británica.

Después de las nuevas gestiones realizadas por el delegado del Foreign Office existe un ambiente de optimismo que permite contemplar el próximo porvenir con fundada esperanza respecto de la solución del conflicto.

Las dificultades opuestas por Alemania han sido considerablemente atenuadas y todo permite abrigar la esperanza de que el acuerdo está próximo.

Desde luego, en los círculos oficiales desmienten rotundamente la noticia según la cual el Reich proponía el establecimiento de un código penal para el caso de que se repitieran hechos como el del «Deutchsland».

Inglaterra declara que todas las potencias suscriben sin reservas el derecho de legítima defensa, pues es natural que todo buque agredido pudiera repeler por los medios a su alcance la agresión contra aquel de quien partiera.

En cambio, ni Inglaterra, ni Francia, ni Rusia, y se puede creer que la mayora de las potencias representadas en el Comité, estaban dspuestas a admitir un sistema de represalia ni individual ni colectiva, cualquiera que fuese el agresor.

Inglaterra y Francia pretenden que lo razonable es concertar un sistema de reparaciones, excluyendo las represalias, que son facultad especial del control.

La diplomacia británica está satisfecha por estas gestiones.

Francia no solamente no formula reparo alguno, sino que incluye en su respuesta unas proposiciones complementarias para mejorar el sistema y darle más amplias garantías de imparcialidad y eficacia, tal como el aumento de los buques que ejercen el control, dando entrada a otras potencias y la presencia en cada buque de un observador neutral perteneciente a otra nacionalidad.

De esta manera se habrá logrado una patrulla naval de vigilancia verdaderamente internacional, haciendo que la empresa del control sea ejercida por dos partes interesadas, como un exceso de malicia diplomática exclusivamente fascista pretende insinuar.

La Rusia soviética no pondrá objeciones fundamentales. Se sabe que se muestra conforme con las líneas generales del plan británico.

Falta por conocer las respuestas del Gobierno de la República española y de la Junta facciosa de Salamanca.

Una vez logrado el acuerdo en principio, la cuestión sería llevada al Comité de No Intervención, que es el único competente para modificar el plan de control.

DISCUSION EN EL PARLAMENTO BRITANICO

Londres.—Refiriéndose al discurso que el señor Neville Anderson, embajador del Reino Unido en Alemania, pronunció hace pocos días en Berlín, el laborista compañero Arthur Henderson preguntó si corresponde a un diplomático inglés elogiar el sistema de gobierno de la nación cerca de la cual está acreditado y si en su discurso expresaba la opinión del Gobierno que representa.

Respondió Mr. Eden que el discurso fué pronunciado en una fiesta mundana y no en ceremonia oficial, por lo que no tiene el Goberno que responder de él.

Henderson insistió:

—De todas maneras; se expresara oficial o mundanamente, ¿corresponde a un embajador de Inglaterra criticar fuertes partidos de su patria, elogiando a un Gobierno que ha destruído violentamente a gentes israelitas y ha enviado a los campos de concentración a los trabajadores que estaban afiliados a los Sindicatos?

Estas palabras desencadenaron una tormenta en el Parlamento inglés.

Cuando se hubo calmado, respondió el cauto Eden:

—Yo no interpreto el discurso de la misma manera que el señor Henderson. No creo que el embajador se permitiera hacer una crítica ni de los partidos aludidos por el diputado interpelante ni de los procedimientos democráticos que son norma del Gobierno inglés.

Otro diputado laborista preguntó a continuación si el pacto de Locarno que se está gestando se hará dentro del cuadro de la Sociedad de las Naciones.

Mr. Eden: Todavía no están suficientemente avanzadas las negociaciones para que pueda responder. De todas maneras, el Gobierno inglés tiene siempre presentes esos principios.

TIRANTEZ RUSOJAPONESA

Tokio.—Informes no oficiales han llegado a Tokio confirmando las noticias de la Prensa extranjera sobre la intranquilidad reinante en los círculos extranjeros rusos sobre la clausura de los Consulados japonés y alemán en Odessa y Vladivotok.

PROXIMOS VIAJES DE VAN ZEELAND

Bruselas.—El Consejo de ministros, reunido a las once, duró hasta las dos de la madrugada. Entre otros muchos asuntos, se estudió el de los emigrados vascos, acordándose entregar 250.000 francos para encabezar una suscripción abierta en favor de los niños de Bilbao.

El señor Van Zeeland ha retrasado hasta el día 11 su viaje a París. El día 12 embarcará en Cherburgo para los Estados Unidos.

APRECIACIONES DE BLOMBERG RESPECTO AL EJERCITO ITALIANO

Roma.—En vista de que sigue diciéndose que los alemanes en general y el general Blomberg en particular desdeñan la calidad guerrera del italiano, el ministro de la guerra del Reich se ha creído en la necesidad de decir que el ejército italiano es técnicamente perfecto y que aunque no ha tenido ocasión de juzgar las condiciones militares del pueblo tiene la impresión personal de que las armas están en buenas manos.

El «duce» no parece demasiado envanecido con la discreta apreciación de Blomberg y ha lanzado otra, grandilocuente, diciendo que la exhibición de sumergibles que hizo ayer Italia es la única en la historia de la marina.

Dr. AMADEO SANTIN ARIAS
ESPECIALISTA EN LAS ENFERMEDADES DEL ESTOMAGO, INTESTINOS Y MEDICINA GENERAL
Consulta de 11 a 1 y de 3 a 4.
Amós de Escalante, 12, segundo izqda.

Los periódicos italianos dicen que Blomberg pudo presenciar un espectáculo maravilloso, después del cual ayudará a que la unión italo-germana sea más estrecha, despreciando las sugestiones que le hace Londres para romper el jefe de los dos países totalitarios.

CONFERENCIAS DIPLOMATICAS

París.—El señor Ivon Delbos conferenció ampliamente, primero con el embajador de Inglaterra y luego con el embajador de los Estados Unidos. Con éste hizo un detenido estudio de la situación europea como consecuencia de la guerra de España.

El señor Delbos ha hecho llegar a Londres algunas observaciones a la última nota inglesa. Tiende el Quay d'Orsay a eliminar de todos los compromisos que se contraigan cualquier cosa que permitiera a la mala fe simular un ataque de aviación para provocar un conflicto.

B. Méndez :: Dentista
Por derribo la calle de Atarazanas, traslada su consulta al
Paseo de Pereda (Muelle, 8, 2.°)

LA RETIRADA DE LOS LLAMADOS VOLUNTARIOS

Londres.—En los medios políticos y diplomáticos se advierte una impresión más favorable respecto a los últimos acontecimientos de España.

Parece ser que toma incremento la proposición encaminada a que Alemania e Italia permanezcan en el Comité de no intervención, aceptando observadores neutrales a bordo de los barcos dedicados al patrullaje de las costas españolas, y que una vez que se haya conseguido esto se vaya a la retirada del llamado «voluntariado»; es decir, de los no combatientes españoles.

Se decía en los centros políticos que esta fórmula es la que están en principio de acuerdo Inglaterra y Francia, y será comunicada a los restantes Estados firmantes del pacto.

LLEGADA DE NIÑOS BILBAINOS A MEJICO

Méjico.—A bordo de un barco francés ha llegado la expedición de niños evacuados de Bilbao a causa de la guerra.

Esta expedición viene a cargo del Comité de Ayuda a España.

Los niños fueron objeto de una cariñosísima demostración de bienvenida.

LUIS RUIZ-ZORRILLA
OIDO, NARIZ Y GARGANTA
MENDEZ NUÑEZ, 9.—TELEFONO 2385.
Consulta diaria, excepto días festivos, de diez y media a dos.

EL FOREIGN OFFICE, OPTIMISTA

Londres.—Sigue Inglaterra esperando respuesta a la nueva nota que envió ayer. Se confirma que en ella reconoce el derecho de legítima defensa de los barcos, «que nunca ha sido negado, pero que deberá ejercerse con moderación», e insiste en que en ningún caso podrán ejercerse represalias sin acuerdo expreso de las cuatro potencias.

El Foreign Office sigue siendo optimista, y confía en que antes de acabarse el plazo de ocho días que pidió Eden en los Comunes, Italia y Alemania estarán de regreso en el Comité de no intervención para arreglar definitivamente los problemas pendientes, entre los que está en primer lugar el de la repatriación de contingentes extranjeros.

Mientras tanto, en los periódicos alemanes e italianos se escriben hoy cosas como esta: «La teoría británica deja prácticamente en la impotencia a nuestros barcos. Nada podrían hacer sin el consentimiento de París, Londres y Valencia, y los aviadores rojos trabajarían impunemente. Lo que Berlín y Roma piden de las potencias no es discutir medidas entre las cuatro, sino hacer que las escuadras de tres de ellas refrenden con su castigo las represalias que una se vea obligada a tomar.»

Claro es que eso lo dicen los periódicos. Y los periódicos hablaban todavía el viernes de romper con todo bicho viviente, mientras en las Cancillerías totalitarias se redactaba ya la conformidad de principio con Inglaterra.

EL MOVIMIENTO SOCIAL EN LOS ESTADOS UNIDOS

Chicago.—La huelga de los metalúrgicos, que afecta a unos 150.000 obreros de Ohio, Michigán y Pensylvania, parece haber entrado en un callejón sin salida.

Lewis, presidente del Comité para la organización cultural, continúa pidiendo que se reconozca a las organizaciones como las únicas calificadas cerca de los propietarios, mientras éstos continúan completamente opuestos a ello. No se trata—dicen los sindicalistas—de una cuestión secundaria, a pesar de las apariencias. Es cierto que obtuvimos ventajas, pero precisamente para conservarlas es preciso que se reconozca a nuestra organización. Nuestro movimiento, además, no tiene carácter político alguno, especialmente comunista. La huelga prosigue en un ambiente de nerviosismo.

En el barrio del sur de Chicago los piquetes de huelguistas rodean completamente las fábricas «Republic Ester», en el interior de la cual hay dos mil obreros que trabajan y que son completamente abastecidos y guardados por la Policía.

Es preciso tener en cuenta que las fábricas afectadas por la huelga ejecutaban importantes pedidos y que la dirección deberá pagar probablemente importantes sumas.

COMENTARIOS DE LA PRENSA INGLESA

Londres.—Los periódicos discuten ampliamente las respuestas que han llegado a Londres contestando a las proposiciones británicas sobre la seguridad de los barcos extranjeros que ejercen el control en las costas españolas, haciendo notar que tanto la respuesta de Italia como la de Alemania están casi de acuerdo con las proposiciones inglesas, excepto en la pretensión de las fascistas en determinar por sí mismos las medidas a tomar en caso de ataque a sus barcos.

La Prensa indica también los deseos de Francia de suprimir las cuatro zonas de control, para que todas las potencias que intervienen en el puedan hacerlo prácticamente.

El corresponsal diplomático del «Times» escribe que el tema principal de las negociaciones ahora entre Londres, Roma, Berlín y París, es averiguar el significado exacto de la libertad de acción de cada una de las potencias, sin necesidad de consultar con los demás.

El Gobierno británico, según dicho corresponsal, es de opinión de que el derecho de legítima defensa contra cualquier ataque ha de ser definido con toda precisión, y termina afirmando que Inglaterra se propone traer a Alemania e Italia al Comité de no intervención.

El corresponsal diplomático del «Daily Telegraph» hace notar que aunque los informes indican una actitud favorable hacia las proposiciones británicas en Roma y Berlín, parece, sin embargo, que Italia y Alemania propondrán enmiendas de gran importancia.

Luis Hontañón
ESPECIALISTA EN CORAZON Y PULMONES
GENERAL ESPARTERO, 11, PRAL.

CONSEJO DE MINISTROS FRANCES

París.—El Consejo de ministros se ha dedicado en su mayor parte a escuchar la exposición detallada que hizo Delbos dando datos muy precisos de las delicadas negociaciones que se hicieron como consecuencia de los bombardeos del «Deuhstland» y Almería, esperando que estas negociaciones terminen en breve con la vuelta de Italia y Alemania al Comité de No Intervención.

★

París.—El Gobierno se ha reunido en Consejo, bajo la presidencia del jefe del Estado.

El señor Blum puso al corriente a los ministros de las negociaciones en curso para dar plena eficacia a la política de «no intervención» y llegar a un acuerdo con todas las potencias representadas en el Comité de Londres.

LOS FACCIOSOS IBAN A NOMBRAR A MOLA JEFE DE SU GOBIERNO

San Juan de Luz.—Según noticias de la zona rebelde española, ayer debía haberse constituído un Gobierno presidido por el general Mola.

Este Gobierno hubiera prestado juramento ante el general Franco como jefe del Estado, sin esperar la toma de Bilbao.

LOS BILLETES FACCIOSOS

Hendaya.—Desde hace meses la Junta facciosa de Burgos intenta, con tanta tenacidad como poco éxito, cambiar los billetes de España por unos talones que no tienen de billetes más que la apariencia, ya que no están garantizados por un Gobierno legítimo.

LA RESPUESTA FRANCESA SOBRE EL CONTROL

París.—La contestación francesa a las sugestiones inglesas sobre la garantía de seguridad será una nota que está redactándose actualmente, y que se enviará a Londres a la mayor brevedad.

Noticias posteriores afirman que la expresada nota ha salido ya camino del Foreign Office.

«KULTURA» ITALIANA

Milán.—Esta mañana ha llegado a esta capital, procedente de Roma, el ministro de Cultura popular del Gobierno italiano, con objeto de presidir la celebración de un acto cultural que ha tenido lugar esta tarde, y en el que ha hecho uso de la palabra el cónsul de Alemania en Milán.

ANUNCIOS OFICIALES

BANCO DE TORRELAVEGA

Habiéndose extraviado la libreta de la Caja de Ahorros número 615, expedida por nuestra Sucursal de Cabezón de la Sal, se anuncia al público para que el que se crea con derecho a reclamar lo verifique dentro del plazo de quince días, a contar desde la fecha de la publicación del presente anuncio, según determina el artículo 12 del reglamento de la Caja de Ahorros de este Banco, advirtiendo que transcurrido dicho plazo sin reclamación de tercero, se expedirá el duplicado correspondiente, anulando el primitivo y quedando el Banco exento de toda responsabilidad.

Torrelavega, 8 de junio de 1937.—El secretario, Ignacio Gómez Gutiérrez.

LAS ANDANZAS DE VON RIBBENTROP

Palermo.—Esta mañana, a las 9,30 de la tarde, en el buque «Aurora», escoltado por varios buques de guerra italianos, ha llegado el ministro de la Guerra del Gobierno del Reich, von Ribbentrop.

Fué recibido por las principales autoridades civiles y militares de todo el Levante de Sicilia, habiendo visitado los principales monumentos de la capital.

Esta tarde, a bordo de dicho barco, von Ribbentrop ha partido con rumbo a otra capital.

LA OPINION NORTEAMERICANA, AL LADO DE LA REPUBLICA

Wáshington.—El embajador de España, don Fernando de los Ríos, ha declarado que la opinión pública norteamericana se encuentra cada día más favorable a la causa legítima del Gobierno de España.

LOS ESTADOS UNIDOS COOPERAN ECONOMICAMENTE A LA EVACUACION DE NIÑOS

París.—El embajador de los Estados Unidos ha entregado a Delbos, con destino a la Cruz Roja, cinco mil dólares, que la Cruz Roja americana entrega a Francia para el alojamiento de los niños evacuados de Bilbao.

R. PRESMANES DENTISTA
Puente, 1 duplicado, principal.

¿ESTAN YA DE ACUERDO ALEMANIA E INGLATERRA?

Berlín.—Dicen de Londres que parece que se ha llegado a un acuerdo entre Alemania e Inglaterra sobre la vuelta de la primera a la colaboración en el control naval.

En cuanto a Italia, se cree que no ofrecerá especiales dificultades, puesto que habrá hecho las mismas peticiones que Alemania.

Se cree que las cuatro potencias navales llegarán a un acuerdo general, y que el Gobierno inglés hará gestiones para conseguir que los dos bandos reconozcan los nuevos acuerdos.

No se cree que la U. R. S. S. ponga dificultades.

DURAS CRITICAS A LA ACTITUD DE LOS GOBIERNOS EUROPEOS

París.—En un mitin celebrado bajo los auspicios de la Sociedad de Derechos del Hombre, un orador se refirió a la guerra española. Comentó, en términos durísimos, el criminal bombardeo de la ciudad de Almería.

Si la Sociedad de Naciones hubiese existido—dijo—se hubiera reunido urgentemente para examinar la monstruosidad del atentado, fuera de toda ley y derecho, y hubiera dictado sanciones contra el criminal. Pero la Sociedad de Naciones ya se ve que no existe.

Si Europa hubiera existido, se hubiese indignado, levantándose en masa contra los autores de bárbaro atentado. Pero Europa tampoco existe.

Los Gobiernos se callan, aunque sobre su silencio pesen las mayores monstruosidades. Los Gobiernos se callan para huir de la guerra, y no saben que el silencio es la peor manera para conservar la paz.

SE ESPERA QUE PRONTO HAYA ACUERDO

Londres.—En los círculos diplomáticos se espera que en breve llegarán a un acuerdo las cuatro potencias encargadas del control en las costas de España.

EL ANIVERSARIO DE LA CORONACION DE CAROL DE RUMANIA

Bucarest.—El presidente de la República de Polonia ha asistido esta mañana a la ceremonia de conmemoración del aniversario de la coronación del rey Carol de Rumania.

TALLERES DE LUNAS BISELADAS Y PLATEADAS
U. G. T. Consejo Obrero C. N. T.
DESPACHO: CARBAJAL, NUMERO 4
TELEFONO 2044. SANTANDER

LOS ESTUDIANTES YUGOESLAVOS SE MANIFIESTAN CONTRA LA POLITICA NAZI

Belgrado.—Con motivo de la visita de von Neurath, ministro de Negocios del Reich, los estudiantes yugoeslavos han organizado una manifestación con carácter hostil a la política nazista.

Los manifestantes se dirigieron después a la Embajada de Francia, en demostración de simpatía a la democracia francesa.

ENTREGA DE LA CONTESTACION DEL GOBIERNO ESPAÑOL

Londres.—El embajador de España, señor Azcárate, ha entregado hoy en el Foreing Office la contestación del Gobierno de la República a la sugestión inglesa sobre las garantías a los barcos encargados del control marítimo.

LO QUE DICE LA PRENSA DEL «DUCE»

Roma.—La Prensa italiana tiene interés en afirmar que sus colegas alemanes comentan con entusiasmo la gran demostración marítima de la flota italiana, en la que participaron ciento treinta navíos italianos, y que se verificó en presencia del ministro alemán de la Guerra.

Consejería de Sanidad e Higiene.

Ciudadano: Si conoces alguna persona atacada de cualquier enfermedad contagiosa, y especialmente de fiebre tifoidea, te hallas incurso en un deber: EN EL DE DAR CUENTA DEL CASO, SIN PERDIDA DE TIEMPO, AL INSPECTOR PROVINCIAL DE HIGIENE, A ESTA CONSEJERIA.

Ciudadano: Si los afectados no lo hacen, HAZLO TU. Denuncia tú el caso o casos que, en relación con lo anteriormente expresado, conozcas. Ayuda, coopera al mantenimiento de la salud pública.

M.E.C.D. 2017

GRAN CINEMA
Hoy, miércoles, a las 7,30 y 10,30
Silvia Sidney y George Raft en la magnífica producción Paramount, en español
PESCADA EN LA CALLE
Butaca, 1,00; graderío, 0,50. Mañana. Monstruos de la selva, por Donald Cock.

EJERCITO DEL NORTE

Cuerpo de Ejército número 2.

ORDEN GENERAL DEL DIA 8 DE JUNIO DE 1937

ARTICULO I.—En el plazo máximo de cinco días deberá unificarse las divisas de los jefes y oficiales de este Cuerpo de Ejército de acuerdo con instrucciones dadas con anterioridad. Todas las divisas han de ser con galón dorado, anulándose las estrellas usadas anteriormente.

Por los jefes de división y brigada se dará cuenta por escrito a esta Jefatura de quienes incumplan la presente orden.

ARTICULO II.—Los estudiantes de Medicina que tengan aprobado, como mínimo, el segundo año, y no estén enrolados en Sanidad, podrán solicitar su pase a dicha unidad en solicitud que enviarán a la Sección de Organización de este E. M.

ARTICULO III.—Se interesa del jefe del batallón 106, en que se encuentra encuadrado el soldado Felipe Lorente Adán, conceda permiso para personarse en la sección segunda, Información, de este E. M. al citado soldado, pasaportándole a la mayor brevedad.

ARTICULO IV.—Se interesa de los jefes de batallón o unidad en que se encuentren encuadrados los soldados evadidos del campo faccioso Florencio Pérez Fernández y José Casamayor Porcen, conceda permiso para personarse en la sección segunda, Información, de este E. M. a los citados soldados, pasaportándoles a la mayor brevedad.—D. O. del J. del II C. de E.: El jefe de Estado Mayor, Luis López Piñeiro.

★

Fechas que se señalan a los habilitados para personarse en el Parque de Intendencia a efectuar las liquidaciones de subsistencias del mes de mayo último:

10 de junio, batallones 21, 101 y 110.
11 de junio, batallones 111 al 120.
2 de junio, batallones 121 al 130.
14 de junio, batallones 131 al 140.
15 de junio, batallones 141 al 145, Cuerpo de Asalto, Carabineros, compañía de plaza de Intendencia, sección de Intendencia de montaña, sección motorizada de Intendencia y Parque de Ganado.
16 de junio, regimiento mixto de Artillería, Parque de Artillería, Carros Blindados y de Combate.
17 de junio, Aviación, Caballería, Ganado y Remonta, Transmisiones, Teléfonos y Estafetas militares.
18 de junio, Estado Mayor, Plana Mayor, Comandancias militares y Brigada disciplinaria.
19 de junio, Transportes, Taller Móvil, Parque Móvil, Lavaderos mecánicos y Guardia Nacional Republicana.
21 de junio, Transeuntes, Delegaciones de Guerra, batallón de instrucción, batallón de Santoña y brigada móvil del Norte.
22 de junio, Ingenieros, Sanidad militar, Hospitales y Farmacia militar.
23 de junio, el resto de los habilitados no comprendidos en las fechas anteriores.

Nota.—Los que no se presenten en el día señalado quedarán para el siguiente al último de los fijados.

Santander, 7 de junio de 1937.—El mayor, Melitón Zapata.

PARQUE DE ARTILLERIA

Relación de los individuos que han solicitado examen para armeros eventuales de batallón, con arreglo a la convocatoria publicada el día 17 de mayo último:

Emilio Alonso Aparicio, del batallón 101; José García García y Patricio Viar Herrero, del 103; José López Tausía, del 103; Félix Martínez Gómez, del 104; Pío Ruiz Obeso, del 105; Jesús Herrera Castañeda, del 106; Antonio Torcida García, del 108; Félix Somoza Rasilla, del 109; Constancio Sáiz Muñoz, Miguel López Valdeolmillos, Justo Revilla Martínez y José García Palomera, del 110; Victoriano Campos Herrero y Enrique Iglesias Collado, del 112; Agapito Casanueva Estanillo, del 113; Félix Miguel Sánchez, del 118; Justo Tamayo Liceñana y Germán Arce Puente, del 119; Ricardo Peña Lastra, Tomás Maté Fernández y José Sánchez Blanco y Miguel Montes Miguel, del 120; José Agudo Rivero, Pedro Taborga Fernández y Manuel Hernández Fernández, del 121; Rosendo Palacio Vázquez, del 124; Alfredo Pereiro Quevedo, Amalio Sala Bustamante y Antonio Gutiérrez González, del 125; José Vela Van-Gurp y Rafael Solana Escallada, del 128; Sebastián Valdeolivos Ruiz y Arsenio Terán Varona, del 129; Emeterio Inestrillas Fernández y Fernando Gutiérrez Liaño y Rafael Martínez González, del 131; Carlos Gómez Cora y Joaquín Ortiz Zorrilla, del 132; Manuel Mora Amador, del 133; Julián San Juan Camus, Julián Martínez Arjonilla y Luis Toyos San Martín, del 135; Antonio Rojas Villegas, del 136; José Manuel López Portilla, del 137; Federico Bahón González, del 138; Adrejo Canales Iturbe, Ramón Ruiloba Fernández y Francisco Barrio Urangá, del 140; Julio González Raso, José Herrán Bárcena, Juan José Fernández Celaya y Fermín Cobo Maza, del 141; Angel González Rojas, del 142; Samuel Barbarrubio Viscarolasaga, del 143; Manuel Aguirre Giral, de la C. de Ingenieros; Francisco Ortega Gómez, de la S. de Esquiadores; Severiano Jiménez Hierro, de la tercera compañía mixta de Sanidad; Santiago Aragón González, de Torrelavega; Rafael Montalbán Pérez, del Hospital militar de Torrelavega; Francisco Torre Méndez, de Santander; Avelino López Ruiz, de Arija; Jesús Sáenz Fernández, de Los Corrales; Domingo Peña Sáinz, de Arija; Marcellano Reñones Fernández de Santander; Miguel Sánchez Montero-la de Los Corrales; José Alonso Regueiro, de Santander; Francisco Icutza Arias, de Peñacastillo; Clemente González Gutiérrez, de Reinosa; Crescencio Requiés Sebastián, de Santander; Venancio Rementería Ugalde, de Villaverde de Trucíos; Ramón García Díez, de Santander; Manuel Muñoz Sánchez, de C. Naval, de Reinosa; Ramón Cantalapiedra Arcano, de Los Corrales; Isidro González Fernández, de Parque de Limpieza, de Santander; Julio Nieto Mena y Jesús Nieto Mena, de Santander; José Palacios Arriola, de Mioño-Castro Urdiales; Antonio Rojas San Emeterio y Jenaro Cos Cacho, de Santander; Fernando Moral Diego, de Torrelavega; Anacleto Gao Bordas, de Maliaño-Santander; Luis García Barrotabeña, de Ramales; Francisco Peña Parte, de Villapresente; Segundo González Quijano, de Reocín; Emilio Jorrín González, de Reinosa; Julián Prez Moral, de Los Corrales; Julio Rodríguez Felgueroso, Faustino Echevarría Allende, Francisco Menchaca Setién, Emilio Nozal Millán, Gumersindo Espinosa Carlos y Antonio Moreno Martínez, de Santander.

Lista de individuos a quienes se concede un plazo hasta el día 9 del actual, a las ocho de la noche, para que presenten en las oficinas de este Parque de Artillería del II Cuerpo de Ejército (Hotel Ignacia, habitación número 21), el aval político de fecha anterior al 19 de julio de 1936, por ser de fecha posterior el que han presentado:

Joaquín Altuna Ramírez, del batallón 130; Eduardo Pérez Incera, del 102; Alberto Thonón Cepero, del 135; José López Perera, del 139; Hermenegildo Isidoro Alonso, sanitario del R. M. de Artillería; Urano Muñiz Sánchez, del 106; Domingo Castañeda García, del 133; Bautista Fernández Eguía, del 110; Eloy Borgio Sánchez, de Santander; Valentín Castañera Cagigas, del 113; Manuel Lavín San Román, de Casa Salud Valdecilla; Joaquín Corro Cantero, de Santa María de Cayón; Santos Alvarez, de Doctor Madrazo, 34, Santander; José Fernández Aranguren, de la Albericia, 48, Santander; José Barrionuevo Trujillo, de Quintanilla de Lamasón; Gregorio López Solá, de Reinosa; Luis Solís Fernández, de Santander; José Varela Arias, de Castro Urdiales; Gregorio Sáinz Santiago, de Arija; Salvador Peón Iñarra, del batallón 108; Adrián Sarrigoitia González, del 139; Manuel Higuera Cuadra, del batallón de Instrucción de Santander; Isidro Manuz Vilarmea, del 129; Juan Cortines Polanco, del regimiento mixto de Artillería, quinta batería; Andrés Martínez González, de la cuarta compañía del batallón de Ingenieros; Eugenio Samaniego, del batallón 132.

Individuos que no han presentado aval político, a quienes se les concede de plazo para efectuarlo hasta el día 9 del actual, a las ocho de la noche, en las oficinas del Parque de Artillería del II C. de E. (Hotel Ignacia, habitación número 21), teniendo en cuenta que ha de ser de fecha anterior al 19 de julio de 1936:

Alberto Orella Arregui, del batallón 110; Pascasio Martínez Carranceja y Evaristo Nieto Mena, del 102; Manuel Villanueva Fernández, del 127; Prudencio Suárez Rivero, del 122; Julio Aenlle Pasarín, del 117; Pedro Rubio de María, del 118; Ramón Cubas Toca, del 105; Constancio Sáiz Muñoz, del 110; Francisco Cabrero Mancebo, del barrio de la Albericia, 4, Santander; Manuel Azpeleta Ruiz, del batallón 126; Angel Martínez García, del 105; Félix López Fernández, del 104; Francisco Trellezo Ruiz, del 110; Paulino Bolado Fernández, del 128; Amador García Mezo, del 105.

Se convoca a todos los aspirantes, desde el número 1 (Emilio Alonso Aparicio, del batallón 101) al 70 inclusive (Clemente González Gutiérrez, de Reinosa), para que se presenten en el Parque Central de Artillería (iglesia de los Jesuitas), a fin de efectuar las pruebas de aptitud, para el día 10 del actual, a las nueve de la mañana, y des el 71 (Crescencio Requiés Sebastián, de Santander) hasta el final de la lista en el mismo sitio y hora indicados el día 14. El número de plazas a cubrir es de CUARENTA Y CINCO.

Santander 3 de junio de 1937.—Por orden del comisario de Guerra: el jefe de Parque de Artillería del II Cuerpo de Ejército.

Teatros y salones.

INTERESANTES NOTICIARIOS EN EL TEATRO PEREDA

El próximo sábado, y siguiendo la trayectoria iniciada por los Sindicatos que llevan la dirección del Teatro Pereda, se proyectará en este favorecido coliseo un noticiario de actualidad española con el discurso dirigido al mundo por el señor Alvarez del Vayo, escenas de guerra en los frentes de Aragón, reunión de las Cortes en Valencia, atrincheramientos en las calles de Madrid y las milicias madrileñas. Esta cinta está editada por los Noticiarios «Laya» y se ha pasado por la pantalla con un éxito sin precedentes en el Cine de Actualidades, de Madrid, durante varias semanas.

Para el martes está preparado otro noticiario también español, que contiene: la revolución y los niños, operaciones ofensivas en los frentes de Huesca, la defensa de Madrid, los destrozos en el Museo del Prado y Barcelona bombardeada por los barcos piratas.

Estamos seguros de que la proyección de estas dos cintas llevará al Teatro Pereda un número incalculable de personas ansiosas de presenciar por medio del cine los principales episodios de la guerra civil española.

Direcciones y teléfonos del Consejo Interprovincial de Santander, Palencia y Burgos.

CONSEJERO PRESIDENTE (Castelar, 2)	2051
CONSEJERO VICEPRESIDENTE (Castelar, 2)	2051
CONSEJERO SECRETARIO (Medio, 12, primero): Consejero.	2572
Oficinas	3379
CONSEJERIA DE TRANSPORTES (E. Gutiérrez, 3, segundo)	1385
CONSEJERIA DE GANADERIA (Mariana Pineda, 10, tercero):	
Consejero	3258
Estadística	3260
Sección Ganadería	3261
Sección Leche y Derivados	1349
CONSEJERIA DE ASISTENCIA SOCIAL (Hernán Cortés, 9):	
Consejero	2556
Secretaría	3651
Inspección	2297
Delegación provincial	2550
Contabilidad	1731
Oficinas generales	1730
CONSEJERIA DE INTERIOR Y EXTERIOR (Calderón, 7, 1.º)	3659
CONSEJERIA DE CULTURA (avenida de Rusia; antes P. Pereda, 7-8): Consejero	3000
Oficinas	3005
CONSEJERIA DE PROPAGANDA (avenida de Rusia; antes P. Pereda, 23, segundo): Consejero	2579
Oficinas	2163
CONSEJERIA DE COMERCIO (avenida de Rusia, 15): Consejero	2328
Secretaría general	3617
Junta provincial de Abastecimiento	2127
Contabilidad	1960
Distribución	1994
Caja	1668
Delegado Abastos	1994
Inspección de Abastos	2063
CONSEJERIA DE SANIDAD E HIGIENE (avenida de Rusia, 23, segundo): Consejero	2587
Secretaría	2586
CONSEJERIA DE OBRAS PUBLICAS (nuevo Palacio interprovincial; Molnedo): Consejero	1474
Secretario general	1559
Ingeniero-director	3642
Arquitecto interprovincial	2506
CONSEJERIA DE AGRICULTURA (Medio, 12, segundo): Consejero.	2594
Secretaría	3245
Sección de Semillas	1180
CONSEJERIA DE CREDITO POPULAR (avenida de Rusia, 13, primero): Consejero	2965
Secretario	2964
CONSEJERIA DE HACIENDA (avenida de Rusia, 13, segundo):	
Consejero	3081
Secretario general	1642
Interventor general	1872
Sección de Caja	2802
Sección de Banca	1825
Oficinas generales	1263
Junta Interventora de Seguros	1254
INSTITUTO DE REFORMA AGRARIA (Medio, 12)	3352
SECRETARIA GENERAL DE PESCA Y JUNTA DE PESCA GENERAL Y DE ALTURA	2141

NOTA.—Todos los documentos de carácter general que hayan de ser enviados al Consejo interprovincial deberán ser dirigidos al consejero-secretario del mismo, cuya dirección está indicada.

LA SITUACION EN ASTURIAS

Gran castigo al enemigo.

Gijón.—Hoy, en el Escamplero, hemos realizado felizmente una operación. En el pico de Guilero y en la loma del Anadallón tienen los rebeldes estupendas posiciones que constituyen una buena llave de cierre para la salida de la capital. Ambas posiciones se hallan muy bien fortificadas, y esto, acompañado de su situación topográfica, permite a los facciosos defenderlas con escaso contingente de combatientes, hasta el punto de que muchas veces, cuando no hay fuego sobre ellas, llegan sus defensores a descuidarlas, fiados exclusivamente en la condición de las mismas.

Por determinados medios se supo por nuestro Mando que hoy era uno de esos días en que el enemigo tenía descuidadas ambas posiciones.

Varios grupos de soldados leales realizaron, sin pérdida de tiempo, una operación de tanteo sobre una línea de trincheras de la loma del Andallón, la que precisamente en aquella hora tenía menos defensores.

La operación fué rapidísima, pues apenas duró diez minutos. Después de un nutrido fuego y de un avance a cuerpo descubierto, los soldados se encontraron dentro de las alambradas enemigas. Allí, en las trincheras tomadas tan rápidamente, se recogieron una ametralladora, un fusil ametrallador, varios fusiles y munición. También había en ella ocho cadáveres de moros, que la defendieron hasta el último momento.

Como sencillamente se pretendía sorprender a los rebeldes con ese inesperado ataque, una vez conseguido el propósito, los nuestros se reintegraron a sus parapetos, para evitar una operación de gran envergadura de los insurgentes, que seguramente no se hará esperar, y que no se consideró oportuno hacerla frente.

★

También en el sector de Belmonte, en la sierra de Santa Flor, realizaron las tropas republicanas otra operación, con igual excelente resultado. Se tomaron unas líneas de trincheras por detrás de la citada sierra, cortando así al dominio del enemigo un gran trozo de terreno desde el cual dominamos hoy las alturas de Porley. Durante esta jornada, por distintos sectores se pasaron a nuestras líneas seis soldados y tres paisanos.

En esta operación se recogieron a los rebeldes quince carabinas, veinte fusiles, dos mil cartuchos de fusil, cuatrocientos ovejas, veinticuatro cerdos y cincuenta vacas.

También se les hicieron veinte muertos, todos ellos recogidos por nuestras tropas.

Nuestras posiciones quedaron fortificadas ventajosamente. La operación nos costó escasísimas bajas.

En los sectores de Oviedo no hubo más actividad que ligero fuego de artillería.—Corresponsal.

Notas necrológicas.

A la avanzada edad de noventa y siete años falleció ayer en esta capital la respetable señora doña Valentina Licona Lete, viuda de don Martín Paulogorrán Sarasúa, causando su muerte general sentimiento.

A los desconsolados hijos de la finada, doña Tomasa, don Domingo, don Tiburcio y don Galo; hija política, doña Angeles Iruretagoyena; nietos, Juan, Domingo, Rosario, Begoña y Natividad, y demás parientes acompañamos en el dolor que tan irreparable desgracia les ha producido.

★

En la pintoresca villa de Llanes ha muerto ayer Andrés Díaz Pría, después de rápida enfermedad. Su muerte ha sido muy sentida, por tratarse de un hombre ejemplar, laborioso y honrado.

A su inconsolable madre, doña Angeles Pría; hermana, Angelines; tíos, don Fructuoso, don Florencio, doña María y doña Faustina, y demás apenados deudos, llevamos la expresión de nuestro sentido pésame por el dolor que les embarga en estos momentos.

★

En esta ciudad ha fallecido ayer la bondadosa señora doña Perfecta Muñiz Agüera, viuda de Campelo, que gozaba de la general estimación por sus muchas virtudes.

Profundamente afectados por esta dolorosa noticia, expresamos a sus hijos, don Manuel, don Julián, doña Fidela y don Miguel; hijos políticos, don Segundo Alonso, doña Marina Peña y doñaí Luisa Valle; nietos, hermanos, hermanos políticos, sobrinos, primos y demás parientes, la participación que tomamos en su duelo, a la vez que les deseamos la necesaria resignación para sobrellevar su dolor.

SALA NARBON.-Hoy, miércoles, a las 7,30 y 10,30, la emocionante producción Universal Una doncella particular, por Gene Raymond.
Butaca: 0,50 y 0,40, respectivamente.

SALON VICTORIA.--Hoy, a las 7,30. La graciosísima película ¿Nos divorciamos? por Weeler y Woolsey.—Butaca, 0,50.

CINE FRONTON.—A las 7,15, continua. Nuestra hijita, por Shirley Temple, en español.

El cupón benéfico

Sorteo del día 8 de unio. Premiado con 25 pesetas número 472, y con dos pesetas, números 72, 172, 272, 372, 572, 672, 772, 872 y 972.

Se pone en conocimiento de los compradores del «Cupón» que tienen a su disposición el álbum para coleccionar la nueva y preciosa tirada de vistas de Santander antiguo.

Los premios se abonarán en Becedo, 5, entresuelo. Santander.

TEATRO PEREDA (TEATRO DEL PUEBLO)
Hoy, miércoles, a las 7,15 y 10,30. Butaca una peseta.
EL REFUGIO
Interpretada por Robert Montgomery y Maurien O'Sullivan.

MARIA LISARDA - COLISEUM
Hoy, miércoles, a las 7,30 y 10,30
Tarde y noche: patio, 1; pral., 0,75; anfiteatro, 0,40. A petición, el primer capítulo de
LOS TRES MOSQUETEROS
Mañana segundo y último capítulo (Milady).

LOS NIÑOS EVACUADOS

Sabrán cómo se la protege a la infancia en algunos países extranjeros.

Ya es sabido que, por unos o por otros motivos, a la infancia, en nuestro país, no se la cuida, en general, con el mayor esmero. Son muchos los niños a quienes, en las ciudades, se les deja en pleno abandono, por lo cual hacen su vida en las vías públicas, expuestos constantemente a los peligros de la circulación. Se les ve, en las calles, correr, saltar, jugar, gritar, fumar, subirse a los tranvías, cometer diversas travesuras, y nada se hace para conseguir que esos niños estén en casa, en la escuela o en los parques infantiles, donde los haya, pues lo más general es que no existan estos parques en las ciudades. Y respecto a la asistencia a la escuela, también es sabido que hay padres y hay madres que les mandan a los hijos que vayan a la escuela, pero que no procuran enterarse de si van o no van.

Con este abandono contrasta lo que acabamos de leer sobre el viaje del «Habana», en el que fueron a Inglaterra muchos niños vascos. El jefe de esta expedición infantil ha dado cuenta del viaje. «En la primera parte de la travesía—dijo—nos persiguió una marejada que originó el mareo general de los pequeños pasajeros y también de los mayores. Pero luego disfrutamos de una mar favorable, y la gran familia infantil reaccionó, correteando por el barco y realizando una muy feliz travesía hasta Southampton. En este gran puerto británico se nos dispensó un recibimiento muy afectuoso, repartiéndose golosinas a los niños y subiendo a bordo delegaciones y autoridades sanitarias, que dispusieron para el día siguiente, domingo, los servicios de reconocimiento médico, que terminaron el lunes a mediodía, en que terminó el desembarque de los cuatro mil niños. En el campo a donde fueron trasladadas, las cuatrocientas cincuenta tiendas de campaña, capaces para nueve niños cada una, son de tela impermeabilizada, con abundante agua corriente y una instalación completa de duchas, cocinas, etc. Todos los expedicionarios pasaron por un baño higiénico y se les dió ropas, calzado, impermeables, calzado de goma, etc. Había también unos tenderetes, semejantes a los de las romerías populares, con libros y revistas infantiles, prendas, bocadillos. Fuimos, en suma, muy agasajados todos, con esa seriedad británica que no está exenta de una sincera cordialidad.»

La prueba de lo poco que se hace en España en favor de la infancia, la tenemos en el asunto de los parques infantiles. En estas páginas se ha escrito mucho en pro de la creación de esos parques. Algunos alcaldes de la ciudad «acariciaron la encantadora idea», pero como si no la hubieran acariciado, porque no la realizaron. Con dos parques infantiles, tendría bastante Santander. Pero, ni dos ni uno...

De sobra sabemos que no es este el momento más propicio para tratar de este asunto. En nuestra ciudad se está pensando en la evacuación de los niños, que puede que sea necesaria, si siguen las agresiones terrestres, aéreas y marítimas. Se ha publicado una nota que dice así: «Expediciones infantiles a Francia. A fin de ultimar el cupo para la segunda expedición de niños, ya inscritos, se ruega a los padres o guardadores responsables de los mismos incriptos desde el número 1.072 al 1.107, inclusive, se presenten en las oficinas generales de este Departamento de Asistencia Social, para hacer entrega de los boletines debidamente cumplimentados, acompañando a los niños y siendo portadores de las respectivas fotografías (cuatro por cada niño), al objeto de que puedan ser extendidas las fichas definitivas y de recibir instrucciones concretas.»

Los niños santanderinos que vayan a Francia, pronto notarán cómo se la trata a la infancia en el vecino país. Las familias francesas procuran tener pocos hijos y educarlos bien. Las familias españolas, generalmente, tienen muchos, y creen que, de educarlos, a la vez que de instruirlos, están encargados los maestros. Este modo de pensar no impide que haya familias a quienes se les olvida con frecuencia que tienen la obligación, no de procurar, sino de conseguir que los niños vayan todos los días a la escuela. En las ciudades francesas, jamás se ve las calles invadidas por los chiquillos, como ocurre en las ciudades españolas. Se sabe en Francia que la libertad excesiva de la infancia es muy peligrosa.

En la vecina República, los niños santanderinos, como lo son los de otras regiones españolas de donde es evacuada la infancia, serán tratados con mucho cariño y con el más vivo deseo de que se instruyan y se eduquen. Con la circunstancia de que en los países extranjeros no se cree, como en España, que la mejor manera de administrar el cariño que se les tiene a los niños consiste en dejarles hacer lo que se les antoje. Los «mimos» infantiles son una costumbre muy española y muy perjudicial para la infancia. Los niños santanderinos, en Francia, no harán, como lo hacen en Santander, lo que les dé la gana; pero será mucho lo que vean y lo que aprendan. Es posible que haya quienes les lleven a ver la Exposición de París. Verán esos niños que hay algo más deseable que eso de vivir en plena calle, libremente, cometiendo travesuras y exponiéndose a ser atropellados por los vehículos.

Disposiciones y notas oficiales

Consejería de Comercio.

IMPORTANTE PARA LOS CONSEJOS MUNICIPALES.—RECOGIDA Y VENTA DE PATATA TEMPRANA

Autorizada por la Consejería de Agricultura la recogida de patata sembrada en los meses de noviembre y diciembre, esta Consejería de Comercio, con el fin de regular su distribución y venta, viene en disponer:

Primero.—Los Consejos Municipales se harán cargo del producto recogido en sus respectivos términos municipales, dejando abastecido al productor, abonando al mismo a razón de 1,25 pesetas kilo.

Segundo.—Atenderán con preferencia las necesidades de enfermos y hospitales de sangre, si los hubiere en su jurisdicción, efectuando dicho suministro al precio de 1,50 pesetas kilo.

Tercero.—Si cubiertas las necesidades que se citan en el artículo anterior, quedará remanente capaz para una distribución al vecindario, llevarán éste a efecto a razón también de 1,50 pesetas kilo.

Cuarto.—Los Consejos Municipales vienen obligados a poner en conocimiento de esta Consejería (Sección Distribución) tantas veces efectúen esta operación de recogida y venta, la cantidad distribuída y fecha en que se lleve a efecto la distribución.

Santander, 5 de junio de 1937.—El consejero de Comercio.

Consejería de Hacienda.

AVISO A LAS AGENCIAS DE SEGUROS

Se previene a los agentes de las entidades aseguradoras que se expresan a continuación que se les concede un último plazo, que termina el 15 del corriente, para la notificación de la residencia en esta localidad del agente general o más calificado, debiendo atenerse en adelante a los perjuicios que puedan sobrevenirles: Compañía «Vita», «Gresham Life», «Le Nord», «La Federale».—La Junta Interventora de Seguros.

★

Donativos recibidos en esta Consejería de Hacienda y destinados al sostenimiento de las Milicias y fuerzas de la República:

Suma anterior, 1.543.168,20 pesetas. León Bustamante, 5 pesetas; batallón 108, 3.411,60; León Bustamante, 5; Rosendo Echávarri, 15, Ricardo López Mallón, 10; Antonio Martínez, 10; personal de la Escuela Superior de Trabajo, 196; León Bustamante, 5; Agustín Infante, 15; J. M. D. P., 5; Julio Alvarez, 10.

Suma y sigue, 1.546.856,80 pesetas.

Delegación del Gobierno.

INDUSTRIA.—SECCION CARBONES

Se pone en conocimiento de todos los industriales detallistas de carbones de esta plaza que en el día de hoy, miércoles, de tres a ocho de la tarde, deben pasar por estas oficinas, Castelar, 1, tercero, con los valés de carbón despachado, correspondientes a los días 1, 2, 4, 5, 7 y 8 del mes actual.

Se advierte que el que no cumpla con lo anteriormente expuesto será debidamente sancionado.

Santander, 9 de junio de 1937.—El jefe de la Sección de Carbones.

LAS NOTICIAS

MAREAS

Pleamares: 3,21 m. y 3,46 t.
Bajamares: 9,42 m. y 10,7 t.
Coeficiente medio: 97 m. y 99 t.

Pérdida

de un manojo de llaves, desde un coche situado frente a Intendencia Militar hasta las oficinas de la misma. Se ruega la entrega en las oficinas de Intendencia (paseo de Pereda, número 8, segundo), donde se le gratificará.

EXTRAVIO

de una cartera de bolsillo conteniendo dinero y algunos documentos. Se ruega la entreguen en esta Administración, por tratarse de un pobre obrero y ser su sueldo de la semana.

PERDIDA

El miliciano del batallón 129, segunda compañía, Guillermo Abascal, desea saber el paradero de dos mudas completas, perdidas hace mes y medio. El que las haya encontrado puede enviarlas al batallón mencionado, y se le agradecerá

M.E.C.D. 2017

LAS MIL Y UNA TARDES

Cuando creó al ser humano ¡se equivocó Jehová!

—No dude usté ni por un instante que el mayor enemigo del hombre no es el tigre ni es la pantera ni es el microbio patógeno... ¡Es el hombre, o sea, su semejante!

—«¿Quién es tu enemigo? ¡El de tu oficio!»

—No se necesita que sean del mismo oficio para que los hombres se odien unos a otros... Una cosa es la competencia y otra cosa es la enemistad... Los seres humanos son, para ellos mismos, la peor de las epidemias... Los hombres han hecho más estragos que la peste bubónica y que el cólera morbo asiático... El hombre y el lobo son dos animales carniceros... Con la diferencia de que el lobo no muerde al lobo, y el hombre muerde al hombre... Si es cierto que Jehová creó al hombre a su imagen y semejanza, no me extraña que el antes tan acreditado Jehová se haya desprestigiado completamente.

—Que conste que varias veces se arrepintió de haber creado al hombre. ¡Por eso nos envió el diluvio universal!... En un colmo del enojo, viendo que era aquel gorgojo más bruto que un carabao, ¡le puso al hombre en remojo, lo mismo que al bacalao!

—Lo que es capaz de hacer el hombre, lo dijo, allá por el año 1899, Teodoro Roosevelt, padre del actual presidente de la gran República de los Estados Unidos de la América del Norte... Dijo Teodoro... «La gran mancha sobre la moralidad internacional europea, no ha sido la guerra, sino la infame paz mantenida por la conjunción de las grandes potencias, mientras Turquía atormentaba con los mayores horrores de la carnicería, de la tortura y del ultraje a los hombres, a las mujeres y a los niños de la desesperada Armenia. La guerra fué evitada y la paz fué mantenida. ¡Pero qué paz! Una miseria humana, infinitamente más terrible que la guerra, cayó, no sobre los hombres armados, sino sobre las mujeres y los niños sin defensa, sobre los ancianos y sobre los adolescentes. ¡Torturas demasiado horribles para ser relatadas! ¡Tormentos atroces, en los que da miedo pensar!»... ¡Estas cosas las hacen los hombres!

—A un inmenso y espeso bosque, debieran ser enviados, en calidad de fieras cazables, todos los tiranos, todos los déspotas, todos los imperialistas, todos los explotadores insaciables del trabajo humano... Y luego, ¡el rifle!... ¡Una serie de interesantes cacerías, en las que estaría perfectamente justificada la caza del hombre por el hombre!

—¡Una idea feliz!... ¡Despampanante!... Y eso ¿cuándo se hará?

—Más adelante...

—Dice Eusebio Lambarri, en la revista, de Euzkadi, titulada «Eri»... «Trilogía victimaria la de Armenia, Etiopía y España! La sensibilidad norteamericana habló de las torturas que Turquía imponía a la población civil de Armenia. Y esa misma sensibilidad se nutraliza más tarde, cuando Italia somete a torturas más crueles todavía a la humilde población abisinia, y en los momentos actuales, en que Italia, ayudada por Alemania, impone horribles tormentos a los ancianos, a las mujeres y a los niños españoles. El evangelio norteamericano preconiza la guerra, antes que transigir con la iniquidad y con la injusticia.»

—¿La eliminación total de los perros rabiosos?

—Eso es... ¡No hay más remedio!... Hecho cisco el perro, ¡se acabó la rabia!... Mas para eso es preciso que se unan todas las naciones del mundo que no practican jamás la crueldad, la iniquidad y la injusticia... Si se acobardan, ¡mal plan!... Cuando el bárbaro las hiera ¡también ellas sufrirán el zarpazo de la fiera!

—¿Y cuánto cree usté que durará la vida de los déspotas?

—Si más que la hormiga, menos que la hiedra, ¡porque Dios castiga sin palo y sin piedra!

—Eso de que castiga «sin piedra», no lo crea usté... Que Dios, el supremo juez, que no apedrea al soez, como un travieso muchacho, ¡ha castigado esta vez valiéndose de un picacho!... Los hombres debieran haber sido creados exclusivamente para practicar el bien.....Si eso hubiera sucedido, no habría tanto animal. ¡Pero hay gente que ha nacido para practicar el mal!... Jehová se equivocó... Hizo unos seres que son capaces de hacer todo lo bueno ¡y todo lo malo!... El creador del mundo metió la pata, y le ha salido el tiro por la culata.

—Ya su tontería le llenó de pena... ¡Pero todavía queda gente buena!... Por ejemplo. La honrada gente de Inglaterra está practcando el bien, en beneficio de los niños vascos... En una carta, ha dicho Leah Manning, bondadosa filántropa inglesa: «Cuando llegamos a Southampton, todos los niños vascos, antes de saltar a tierra, fueron muy cariñosamente examinados por los médicos Las decoraciones colocadas en las vías públicas para la coronación del nuevo rey, estaban todavía en las calles, con objeto de que las vieran los niños recién llegados, que se imaginaron que habían sido colocadas para recibirlos. Millares de personas llenaban las calles por donde pasaron los niños, en lo austobuses, y la multitud les lanzaba besos y les saludaba con los pañuelos. Todos los niños que no se sentían bien, fueron a descansar en el pequeño hospital de la colonia infantil. Los más pequeños fueron transportados a un campamento, donde los cuidan las jóvenes exploradoras. Para todos los niños, hay doscientas cincuenta tiendas de campaña. Los niños están distribuidos a razón de ocho en cada tienda, y hay un maestro y un auxiliar para cada ocho tiendas... Ayer, para las siete de la mañana, el jefe y yo habíamos levantado y lavdo a todos los niños. No había ningún enfermo. Esto es muy satisfactorio. Cuatrocientos de los niños fueron transportados a otra colonia, situada en Clapton, Londres, y otros serán distribuídos por otras colonias. Todos los niños están muy contentos y comen bien. De la vida que hacen, enviaré detalles»... En esta Tierra, de maldades llena, ¡eso lo suele hacer la gente buena!

—Pero sucede que la gente mala abunda más cada día... ¿Cuándo creará Jehová una humanidad perfecta, que jamás practique el mal?... ¿Cuándo hará, en un periquete, un hombre perfeccionado?

—¡Cómprese usté un taburete, para esperarle sentado!... El hombre, si ve que otro hombre hace todo el bien que puede, practica el mal con el sólo finde llevarle al prójimo la contraria.

—Y las diversas ideologías, no son más que una manera de oponerse a lo que piensa el prójimo. De este modo, hay una base para que surjan las discordias y luego las guerras... No sabemos que todos los pensamientos humanos, absolutamente todos, no son más que unas ficciones creadas por la fantasía...

—¿Cómo se le ha ocurrido a usté una cosa tan profunda?

—Comiendo habas... Plato único... ¡El solomillo de la retaguardia!...

—Este mundo sin piedad, que a los infiernos se iguala, ¡será una calamidad mientras haya gente mala!

NOSTRADAMUS

MONTE DE PIEDAD
— Y —
Caja de Ahorros de Santander
COLABORADORA DEL INSTITUTO NACIONAL DE PREVISION

En la Central (calle de Eduardo Anero, 25), sólo se hacen préstamos de ropas y de alhajas.

En la Sucursal (calle de Hernán Cortés, 6), Créditos, Seguros Sociales y Caja de Ahorros.

En la Sucursal (calle de Hernán Cortés, 6, segundo piso), funciona la Inspección de Seguros Sociales.

Las cartillas de esta Institución tienen la ventaja de cobrarse en todas las Cajas similares de España, si lo solicitan los titulares.

Horas de oficina: Sucursal, de nueve a una.

Central, de nueve a una.

Tribunal de Urgencia

En la vista de los juicios celebrados ante el Tribunal de Urgencia en el día ayer contra María de Luis Aramayona, Manuela Gavilán Aparicio y León Villanueva Orbea, se dictaron sentencias absolviendo libremente a los inculpados, por no aparecer ni haberse presentado en el acto del juicio cargos de ninguna naturaleza contra ellos.

—El mismo Tribunal, y a consecuencia de causas justificadas, acordó suspender el juicio contra Juan Antonio e Ignacio Martínez Ramón, y señaló nuevamente para celebrarle el día 11 del actual, a las nueve de la mañana.

—Para el día 15 del actual se ha señalado la vista de los juicios siguientes:

A las nueve de la mañana, contra Consuelo Cobo Fernández y otros.

A las diez, contra Joaquín López Dóriga.

A las once, contra Joaquín Maza Roza y otro.

A las doce, contra Balbina Sañudo Mazón.

Juzgado municipal número 2.

Por la presente se pone en conocimiento del público en general que, por doña Juana Carpio Fuentes, vecina de esta ciudad, se ha presentado en este Juzgado una solicitud al objeto de que se legalice la vida que hizo en común desde el año de 1926, con DON FERNANDO VILLAMARIN LOPEZ, natural de Arija (Burgos), hijo de José y Francisca, con residencia últimamente en esta ciudad, calle de Ruamenor, 18, primero, que falleció a la edad de treinta años, el día 2 de diciembre próximo pasado, en el pueblo de Bernorio, siendo miliciano del batallón número 122, tercera compañía, inscribiéndose, oportunamente, dicha vida común como matrimonio, en el Registro civil correspondiente, conforme dispone el decreto de 10 de abril último.

Santander, a 8 de junio de 1937.—El juez municipal.—El secretario.

Se desea saber...

El paradero de Justino Guerra Cuevas, natural de Villamizar del Páramo (provincia de León), que se fugó del campo rebelde a las filas leales. Lo quiere saber Eleuterio Fernández Fernández, teniente de la segunda compañía del batallón 113, natural de Sahelices del Río (León).

—El cabo del batallón 135, de la Plana Mayor, José Ayestarán, desea saber noticias de su esposa, Josefa San Nicolás, domiciliada en San Vicente de la Barquera, al mismo tiempo que comunica que se encuentra sin novedad.

EL CANTABRICO
APARTADO 20
TELEFONOS:
REDACCION, 2110.
ADMINISTRACION, 3571

LA UNION Y EL FENIX ESPAÑOL
COMPAÑIAS DE SEGUROS REUNIDAS
Capital social: 12.000.000 de PTAS. efectivas completamente desembolsado
FUNDADA EN 1864
Agencias en todas las provincias de España, Francia, Portugal y Marruecos.
Seguros sobre la vida.—Seguros contra incendios.—Seguros de valores.—Seguros contra accidentes.—Seguros contra el robo y tumulto popular.—Seguros marítimos.
Subdirectores en Santander: D. José Ramón de la Sierra, M. Pelayo 107 (v. Carmen). Señores Hijos de Basterrechea, paseo de Pereda, 6.

VIDA SOCIETARIA

UNION GENERAL DE TRABAJADORES

ASCCIACION DE TRABAJADORES DE LA ENSEÑANZA

Se convoca a todos los socios del Montepío, pertenezcan o no a este Sindicato, a una reunión que tendra lugar en el local del antiguo Club de Regatas, calle de la Libertad, a las diez y media de la mañana del próximo domingo, día 13.—La Comisión Administrativa.

FEDERACION MONTAÑESA DE TRABAJADORES DE MUNICIPIOS

Recordamos a todas nuestras Secciones que el próximo día 13 de junio, a las diez en primera convocatoria y a las diez y media en segunda, se celebrará en nuestro domicilio social (Martillo, 4, segundo, izquierda) la reunión del Comité Provincial, al que deberán asistir conjuntamente con este Ejecutivo los delegados de zona.

Rogamos también que todos aquellos delegados que por no tener medio de locomoción que les permita ir y volver en el día, y que por este motivo hubieran de llegar a ésta el sábado, nos lo hagan saber con la antelación debida, para prepararles alojamiento. El secretario.

SOCIEDAD DE JARDINEROS, HORTELANOS Y LABRADORES

Ponemos en conocimiento de todas nuestras compañeras y compañeros que esta Sociedad ha tomado el acuerdo de que todo aquel que deba más de tres meses de cotización y no los pague antes del día 15 del corriente, quedará al margen de la Sociedad.

Los compañeros que se encuentren en los frentes o en su lugar a los familiares de los mismos, deberán dar cuenta a esta Sociedad del batallón en que se encuentran, con el fin de poder hacer una estadística de los compañeros que se hallen en estas circunstancias.

La cotización y cuantos datos necesiten se puede hacer todos los días, en nuestra Secretaría, Casa del Pueblo, Magallanes, 6, de diez a doce y de seis a ocho.—El secretario.

SINDICATO METALURGICO MONTAÑES

SECCION DE SANTANDER.—Se pone en conocimiento de todos los metalúrgicos de profesión forjadores, de Santander y la provincia, que se encuentren en paro, se pasen a la mayor brevedad posible por la Casa del Pueblo, Magallanes, 6, primero, como, asimismo, todos los refugiados de la misma profesión.—La Directiva.

CONFEDERACION NACIONAL DEL TRABAJO

SINDICATO DE LA ALIMENTACION

SECCION CAREONES. — Se convoca a los compañeros de esta Sección para hoy, miércoles, a las diez de la mañana, urgentemente, para que acudan a una reunión en la carbonería de la calle de Pedrueca, pues es de asunto a tratar de suma importancia, y se tomarán acuerdos con el número de socios que asista.

Los que no se enteren de la reunión acudirán por la tarde a Secretaría. El secretario.

TRABAJADORES DE LA CARNE.—Se convoca a una asamblea para mañana, jueves, a todos los compañeros pertenecientes a este Ramo, a las once de la mañana en punto.—La Administrativa.

FEDERACION NACIONAL DE LA INDUSTRIA FERROVIARIA

COMITE DE RELACIONES.—Se convoca a todos los compañeros organizados en la Subsección de Santander a Bilbao y Astillero a Ontaneda, a una asamblea que se celebrará mañana, jueves, a las seis y media de la tarde, en nuestro domicilio social.

Por ser los asuntos a tratar de suma importancia, se ruega la asistencia de todos los afiliados. Bien entendido que de no justificar la no asistencia serán sancionados con el acuerdo de la última asamblea.—El Comité de Relaciones.

SINDICATO DE FERIANTES Y VENDEDORES AMBULANTES

SECCION DE FRUTAS Y HORTALIZAS.—Se convoca a las compañeras y compañeros de estas Secciones, de la U. G. T. y C. N. T. para hoy, a las ocho de la noche, en la calle del Primero de Mayo (Centro Obrero).—El secretario.

OTROS CENTROS

PARTIDO COMUNISTA

RADIO MONTE.—Se convoca a todos los camaradas de este Radio a una reunión que tendrá lugar hoy, miércoles, a las ocho y media de la noche. El secretario.

RADIO OESTE. CELULA NUMERO 1. Se convoca a la reunión ordinaria que hoy, miércoles, a las ocho de la noche, se celebrará en su domicilio, Magallanes, 27, primero, rogando que a esta reunión no falte el camarada Enrique Parapás Cuevas. — El responsable de Organización.

FEDERACION NACIONAL DE PIONEROS

RAIDIO SUR. — Se convoca a todos los militantes de este Radio a una reunión que se celebrará mañana, jueves, a las siete y media de la tarde, en la Casa de la Juventud, San Fernando, 16 (antiguo convento de las Adoratrices).— El secretario de Organización.

LOS PIONEROS CELEBRAN EL SEGUNDO ANIVERSARIO DE SU FUNDACION

Con motivo del segundo aniversario de su fundación, y para conmemorar la fecha, esta Federación tiene en preparación una serie de funciones infantiles, que en días sucesivos daremos a conocer, adelantándonos hoy a publicar el programa de la primera, que se celebrará el domingo, día 13, a las siete de la tarde, en el salón-teatro de la Casa de la Juventud (San Fernando, 16), en la cual tomarán parte algunos de los números del Cuadro artístico de esta organización, y cuyo orden en escena será el que sigue:

Primero. Dirigirá la palabra al público un camarada de esta Federación, que dará a conocer el significado del acto.

Segundo. Recital de poesías a cargo de María Laso y Ciriaco de la Torre.

Tercero. Actuación de la diminuta canzonetista «amateur» Julianita Pérez.

Cuarto. Se pondrá en escena una obra cómica en un acto, por el Cuadro artístico A. P. A.

Quinto. Reaparición del gran bailarín, único en su género, y muy conocido por el público montañés, «Jhonny».

Sexto. Actuarán los graciosísimos y saladísimos «clowns» excéntrico-musicales «Caspi» y «Ferolit», que harán pasar un rato muy agradable a la concurrencia con sus golpes y chistes de gracia.

Séptimo. La Rondalla «Stalin», que menizará todos los entreactos, interpretando himnos nacionales.

La entrada a todos estos festivales será por invitación, pudiéndose recoger éstas en la Casa de la Juventud, Secretaría de Pioneros, o en nuestra Federación, Hernán Cortés, 6, cuarto, quedando, por lo tanto, invitados a estos actos todos los pioneros, familiares y antifascistas en general.

FEDERACION IBERICA DE JUVENTUDES LIBERTARIAS

COMITE LOCAL.—Se convoca a todos los compañeros a una reunión que tendrá lugar mañana, jueves, a las siete y media de la tarde, en nuestro domicilio social, Menéndez Pelayo, 12 (chalet).—El secretario.

COMITE LOCAL DEL VALLE DE CAMARGO. — Se convoca a todos los compañeros afiliados a esta Juventud a una reunión que se celebrará hoy, miércoles, 9, a las siete y media, en el local de esta Juventud.—El secretario.

JUVENTUD SOCIALISTA UNIFICADA

RADIO ESTE.— Se convoca a todos los militantes de este Radio a una reunión que tendrá lugar mañana, jueves, en el sector número 2, calle de Velasco, 13, primero, a las siete y media. El Comité.

RADIO NORTE. — Se convoca a todos los militantes de uno y otro sexo de este Radio a la reunión ordinaria que se celebrará hoy, miércoles, a las siete y media de la tarde, en nuestra Casa de la Juventud (Gran Avenida de Rusia, 16).—El responsable.

SOCORRO ROJO INTERNACIONAL

GRUPO «PRESIDENTE CARDENAS». Se pone en conocimiento de todos los pertenecientes a este Grupo de Base que deberán personarse hoy, miércoles, a las ocho de la noche, en Ruamayor, 15, bajo.—El secretario.

La autoridad no se adquiere predicando ni castigando. No es problema ni de elocuencia ni de miedo. La autoridad la concede el comportamiento. ¿Y cuál es el del Estado que huyendo de toda violencia trata al contribuyente con la máxima benignidad, limitándose a invitarle a pagar la contribución e impuestos vencidos? Ved cómo está asistido de autoridad plena para pediros lo que le debéis, y es que ser bueno constituye mejor negocio que ser malo, y por eso, y en vista de lo bueno que es el Estado para vosotros, acudiréis todos los perezosos a satisfacer vuestros atrasos a la Recaudación.

Lo mismo que hay que ser bueno por razonamiento, por gozo de serlo, es preciso ser disciplinado, ya que la disciplina no es nunca humillar, sí colaborar. El Estado ha dictado leyes con necesidad exaltada de ellas: tales las fiscales, o sea las que obligan a los ciudadanos a pagar las contribuciones e impuestos con arreglo a su capacidad contributiva: Contribuyente: sé disciplinado; paga la contribución no por miedo ni por esperanza de una recompensa. Sí espontáneamente.

AVISOS

BATALLON DE INFANTERIA NUMERO 125

Se pone en conocimiento de todos los componentes de este batallón, que se encuentren en cura ambulatoria, se pasen por la oficina de esta Representación el día 10 del corriente, para comunicarles un asunto que les interesa. El representante.

BATALLON NUM. 114.

Se hace saber a todos los que tengan facturas pendientes con este batallón, que deberán presentar copia de las mismas durante el día de hoy en las oficinas de su Representación.—El pagador-habilitado.

SUSCRIPCION PRO REFUGIOS

Suma anterior, 221.78714 pesetas.

Carlos Valle (segunda entrega), 5 pesetas; Eugenio Mirapeix, ídem, 15; Víctor Berrazueta, ídem, 5; Roberto Arranz, ídem, 10; Gloria Rodríguez Palazuelos, ídem, 10; Concepción Pico, ídem, 10; Felisa Mateo Ortega, ídem, 10; Blanca Cabanas, 10; José Rubente, ídem, 10; María del Carmen Castañeda, 10.

Total recaudado hasta hoy, pesetas 221.882,14.

EL CANTABRICO
APARTADO 20

LA TRAMA DE LA GUERRA

Una nota sobre la fortificación de nuestra costa.

Ya se ha visto claramente que las grandes naciones democráticas europeas «no quieren» ayudar a la República española a defenderse y a rechazar la invasión extranjera. De vez en cuando, viene alguna noticia como esta: «Londres. En los centros políticos y diplomáticos se afirmaba que el problema surgido de los últimos acontecimientos en España está en vías de franca solución. Ignórase en definitiva cuál será la actitud del Gobierno español en el orden internacional, como consecuencia de la bárbara agresión de Almería; pero en líneas generales se considera que, calmados ya los ánimos, se podrán extremar los esfuerzos para encontrar fórmulas que eviten mayores males. La principal preocupación es conseguir que Italia y Alemania se reintegren al Comité de Control, y otra preocupación simultánea es la retirada de los «voluntarios», creyéndose que en un último y definitivo esfuerzo se conseguirá en breve plazo encontrar el medio de que abandonen España todos los combatientes que no son españoles.» Esto se dice un día, y al siguiente resulta ¡que no hay nada de lo dicho! No se logra la retirada de los voluntarios y acaso se esté logrando aumentar su número, aprovechando el desconcierto del servicio de control, del que se dice ahora «que hay que reorganizarle».

«Lo que se está haciendo—dice «El Liberal»—es buscar pretextos para producir dilaciones y aplazamientos en la cuestión esencial, que es la repatriación de los combatientes mal llamados «voluntarios». En esta cuestión sucederá algo semejante a lo que ocurrió con lo del control, que fué establecido cuando Alemania e Italia habían surtido a sus favorecidos del material que ellos consideraron suficiente para que los sublevados diesen el empujón que les pusiera bajo el arco del triunfo. No lo consiguieron, y por no conseguirlo es por lo que, ahora, continúa la comedia diplomática que mantiene estancado el conflicto español. Alemania e Italia, como no sea a la fuerza, no dejarán de apoyar a los rebeldes; buscarán mil subterfugios y supercherías para entretener a los países democráticos que hacen alguna presión para poner término a la guerra»... Y la guerra, ya se nota que no se terminará por ahora. Existe el propósito de prolongarla, ¡hasta ver lo que resulta! Y las naciones democráticas europeas lo saben y procuran, indirectamente, que ese propósito se realice.

«The Economist», revista financiera de Londres, ha visto claramente «de qué se trata». Y dice: «La producción, en España, de minerales importantes durante los últimos años, está bien destacada en la siguiente estadística, que se refiere a los años 1934 y 1935:

Minerales de hierro, 2-7 millones toneladas. Pirita, cupríferas, 0-4 millones toneladas. Pirita, no crupífera, 1-5 millones toneladas. Minerales de cobre, 20.510 toneladas. Mercurio, 1.227 toneladas. Hierro blanco, 250 toneladas. Wolfram, 350 toneladas. Mineral de manganeso, 693 toneladas. Carbón lignito, 7-3 millones toneladas. Azufre, 31.130 toneladas. Si la rebelión y la invasión lograsen la victoria, Italia y Alemania tendrían libre acceso a estos depósito de minerales, que son de gran necesidad para marchar hacia la independencia económica, en vista de las dificultades de intercambio. Unas reservas nuevas en minerales de hierro constituirían un enorme beneficio para las industrias ampliadas de hierro y acero en Alemania e Italia, que sufren ambas la falta de materias primas. Por otra parte, para la Gran Bretaña el desenlace sería definitivamente adverso, puesto que, normalmente, importa cada año de España un millón de toneladas de minerales de hierro, para completar sus recursos comparativamente débiles.» Esto es el «secreto a voces» de la guerra de España, y esto lo sabe Inglaterra, puesto que claramente lo dicen sus revistas financieras. Pero la Gran Bretaña, quizá esté dispuesta a leer los salmos bíblicos y a resignarse. Y si a sus gobernantes no les emociona esto de los minerales, menos les impresionará «la esencia de las doctrinas democráticas», que no es una mercancía negociable. Toda la trama de la guerra está quedando al descubierto, como la urdimbre en los tejidos excesivamente desgastados. ¡Y todo lo consienten las grandes naciones aparentemente democráticas!

¿Tienen miedo?... Así parece... Dicen las noticias de Londres que el subsecretario de Gobernación ha declarado que las caretas antigásicas para uso del público en caso de necesidad, serán almacenadas en todas las ciudades o distritos que puedan ser atacados por el aire. En caso de necesidad, se distribuirán a domicilio. Hay ya disponibles unos ocho millones de caretas... Y «se disimula», diplomáticamente, en los centros extranjeros, con noticias como esta: «El desplazamiento de Neurhat confirma que la guerra española constituye para Alemania un objetivo más que secundario. Interviniendo en los asuntos de España bajo pretexto de combatir al comunismo, los que gobiernan Berlín querían amenazar e inquietar las líneas de movilización del Ejército francés y debilitar aún mas al influencia francesa en la Europa central. La empresa les pareció demasiado costosa y problemática»... ¡Y de la retirada de los voluntarios, ni una noticia definitiva!... Así va transcurriendo el tiempo... ¿Se prolongará la guerra?...

Por si se prolonga, será conveniente que se tenga en cuenta esto que en el diario «Euzkadi Roja» dice su corresponsal en Santander: «Fortificación de la costa. Un problema que preocupa a Santander es el de la seguridad de sus costas. La provincia hermana, que tiene un extenso litoral marítimo, no ha descuidado en momento alguno la importancia militar de una tal situación. Desde que comenzó la insurrección de los militares traidores, Santander ha vivido pendiente y vigilante de su zona costera, a la que hoy, ya más sujeta a plan la actividad guerrera, se dedican atenciones preferentes. Entendemos, sin embargo, que la fortificación y la defensa de las costas debe constituir toda una política para Santander, tanto por lo que respecta a los bombardeos marítimos de que puede ser objeto, como a las defensas artilleras que ofrezcan un máximo de garantía. Detalle de sumo interés es también, y Santander no lo olvida, el de las guarniciones costeras. En algunos pueblos, esa previsión no ha sido descuidada; pero en completarla debidamente reside el éxito de una obra comenzada con acierto.»

BUZON DE CAMPAÑA

Se encuentran sin novedad.

—Los del batallón 137, tercera compañía, Baldomero Fernández, Manuel Saiz, Ceferino Gutiérrez, José María García, Aquilino Collado, Antonio Caso, Celestino Conde, Ramón Vida, Francisco Rodríguez y Jesús Pérez.

—Los del batallón 136, compañía de ametralladoras, cabo Simón Llano y los soldados Ismael Mollineto, Cecilio Colina, Eugenio González, Agustín García, Florencio Gutiérrez, Valeriano Rey y José Vallina.

—Los del batallón 138, cuarta compañía, capitán Aurelio Miranda, delegado político Manuel Martín, tenientes Angel Expósito y Alejandro López, sargentos Gabriel Calderón y José Menezo, cabos Miguel Fernández, José Castillo, Mauro Muriedas, Francisco Estandia, Carlos Cruz, José Toyos, Severino Lavín, sanitario Emilio Ansótegui y los soldados Manuel Campo, Higinio Negrete, José Barquín, Segundo Pablos, Benigno Crespo, Justo Fernández, Máximo Gutiérrez, Andrés Revuelta y Pedro Rodríguez.

(Noticias del día 7.)

Los del batallón 129, cuarta compañía: cabo, Teodoro Pérez, y los soldados Julio Santos, José Agüeros, Antonio Arroyo, Ildefonso Solana, Feliciano Méndez, Benjamín Crespo, José Pérez González, Santiago Mantilla, Mauricio Noriega, Manuel García, Luis Cabo, Joaquín Blanco, Angel Sánchez, Alfredo Roiz, Restituto Calderón y Fidel Mazpule.

—En uno de los frentes de Burgos, la escuadra de choque de la tercera compañía de Ingenieros tercera brigada, con el sargento, Daniel López; cabo, Manuel Gómez, y los soldados, Fidel García, Juan Gándara, Isaac Fernández, Fernando Merino, Celedonio Diego, Mauricio Riancho, Felipe Blanco, Zacarías Cuesta, Agapito Corteza, Esteban Sánchez, Restituto Gómez, Juan Humara, Enrique Ocejo, Bernardo Fernández y Tomás Alonso.

—También en un frente de Burgos, los oficiales, clases y soldados de la tercera compañía del batallón 136: delegado político, Feliciano Villacorta; capitán, Francisco Muñoz de la Fuente; tenientes, Pedro Portilla, Manuel Cañedo y Fernando Gutiérrez; sargentos, Pedro Espinosa y Carlos Suárez; secretario, Manuel Carré; cabos, Manuel Díaz, Alfredo Peña, Guillermo Rodríguez, Martín Cruz, Constantino Arenal, Pedro Martínez y José Palacios, y los soldados, Francisco Martínez Noé Aja, Joaquín Abascal, Daniel Solórzano, Desiderio Fernández, Higinio Agudo, Nicolás Cano, Valentín Corral, José Gutiérrez, Rufino Cabanzón, Joaquín Expósito, Cándido Albéniz, Emilio Gómez, José Cuesta, Severo Cruz, Gumersindo Riancho, Isidoro Gutiérrez, Antonio Rueda, Luis Barquín, José Agudo y Mateo Fuertes, y los de ametralladoras: cabo, Pedro Iglesias, y los soldados, Tomás Santander, Manuel Ruiz, Severo Campos, Francisco Ruiz, Secundino Ortiz y Baldomero Ruiz.

—Los del batallón 112, cuarta compañía: teniente, Benito González; sargentos, José María Revuelta y Gerardo González; cabos, Quintilo Serna, Marcos Lozano, y los milicianos Angel Viñas, Francisco González, Manuel Crespo, Severiano Montes, Fermín Cardenal y José Luis de la Vega.

—El sargento Luis Illera; cabo, Angel García, y los soldados Luis Madrazo, Urcisino Gutiérrez, Abelardo Mantilla, Manuel Sillió y Aurelio Riancho.

—El delegado político, Rafael Fernández; sargentos, José García y Angel Vega; cabos, Martín Pérez, Benito Gutiérrez, Jacinto Castro y Jesús Fraile, y los milicianos Amalio Barquín, Angel Portilla, Manuel Fontanilla, Antonio Díaz, Antonio Crespo, Francisco Martínez, Emilio Alvarez, Manuel Pío, Domingo Hortigüela y Pedro González.

—Los del batallón 121, sección de morteros: teniente, Miguel Ayerbe; sargentos, León Carrasco y Luis Pérez; cabos, Pedro Ortega, Alejandro Corro y Francisco Presa, y los milicianos Juan Alonso Mauricio González, Antonio Díaz, Adalberto Martín, Doroteo San Martín, Juan Calvo, Luis Díez, Saturnino Lanchares, Angel Marón, Emilio Fernández, José Bolado, José Fernández Sustacha, Amador Pumed, Angel Rueda, Jesús Gutiérrez, Julio García, Sergio Rojo, Eugenio Gómez, Esteban Gandarilla, Augusto Miguel, Luis González Joaquín Ibáñez y Valeriano Sánchez

M.E.C.D. 2017

TORRELAVEGA

DIA DE LLUVIA

El día de ayer en nuestra población fué de absoluta calma. La única noticia destacable fué que llovió durante toda la jornada, habiendo bajado algo la agradble tempertura que venimos disfrutando.

Entre la gente del campo se recibió con agrado el aguacero, que, por cierto, fué muy aprovechable para los sembrados, con lo que todos saldremos ganando. Y como ahora ya no quedan los eternos zánganos arreglamundos, que desde los divanes de las cafés se dedicaban al cotilleo y eran los que protestaban con más ira de estos días que la Naturaleza suele darnos, suponemos que el día pasado no habrá tenido que sufrir las maldicientes iras de costumbre.

Sin embargo, obligó a paralizar los trabajos de refugios y otras actividades que con tanto interés y celo se vienen haciendo, con lo que también ha privado de unos cuantos jornales a los compañeros que en esas obras se ocupan; pero suponemos lo den por bien perdido sabiendo que el agua caída ha sido muy provechosa.

Nunca seguramente se ha seguido con tanto interés por parte de todos el proceso que llevan los productos del campo. Antes, aunque todos los aprovechábamos y cada uno procuraba adquirirlos al precio más limitado posible, nos indignaba un día de lluvia, porque no pensábamos en el provecho que nos reportaba, sino que le mirábamos pensando en el egoísmo de disfrutar la calma y tranquilidad que supone vivir bajo un brillante sol con temperatura soportable; pero hoy han cambiado un poco las cosas y a todos nos preocupa la suerte que correrá el producto que en las mieses se siembra, pues de él depende que nuestro estómago se nutra a satisfacción.

Como además se da el caso que ya todos los ciudadanos conocen las virtudes del trabajo, a todos preocupa la vida de diferente manera que la concebían antes muchos, y esto nos hace suponer que ayer se haya recibido con alegría el día que tuvimos.

Pero... para que no tengamos que arrepentirnos de cantarle esas virtudes, confiamos y celebraremos que en nuestra próxima crónica podemos decir que lució el sol. Este tema, que no nos ha agradado mucho tomar, porque recordamos de ciertas crónicas cantando las alabanzas del tiempo, contra las que la Naturaleza parecía volverse, obsequiándonos con día lluvioso cuando en la Prensa se comentaba lo contrario.

A pesar de todo, ya hemos caído en este tema y hemos resuelto el problema de un día más, dando una información que, en la época presente, quisiéramos tuviera algo de interés, aunque sólo sea para parte de nuestros lectores.

ACCIDENTE DE AUTOMOVIL

Ayer tarde ocurrió un choque de automóviles en la carretera de Torres.

Cuando se dirigía a su casa el director del Dispensario Antituberculoso y del hospital del S. R. I., don Angel Cuevas, fué alcanzado su auto por otro, que le hizo volcar, resultando herido el señor Cuevas en la rodilla izquierda, en la región frontal y con diferentes contusiones en otras partes del cuerpo. Se le clasificó de pronóstico reservado.

También resultaron heridos tres hijos del mencionado señor Cuevas y un vecino que les acompañaba, siendo éstos leves.

Fueron curados en la Cruz Roja de Torrelavega y trasladados a su domicilio de Santillana, en la ambulancia de l a mencionada institución.

Celebraremos la pronta mejoría de tan queridos amigos.

JUVENTUD SOCIALISTA UNIFICADA

Se convoca a junta general extraordinaria para el próximo viernes, día 11, a las seis y media de la tarde en primera convocatoria y a las siete en segunda, en el Gran Cinema.

Por ser los asuntos a tratar de gran importancia, se encarece la más puntual asistencia, siendo sancionado quien no justifique su falta de asistencia.—El Comité.

BOLSA DE TRABAJO

Hoy, miércoles, a las once de la mañana, se presentará en esta oficina el obrero carpintero Vicente Orbe Leñero.

CUERPO DE BOMBEROS

Retén para hoy, miércoles: Subcajataz, Pedro García; bomberos, Ramón Meana, Donato San Emeterio, Donato Balbás y Federico García, y un corneta.

NOTAS DE MILICIANOS

Se encuentran sin novedad los milicianos Antonio Quevedo y Francisco Gutiérrez, pertenecientes al batallón 139, primera compañía, en el frente de Vizcaya.

COMITE AGRICOLA DE TORRELAVEGA

La quinta del 1923 ha marchado para incorporarse al Ejército del Pueblo; son muchos miles de hogares los que quedan con la falta del cabeza de familia; son muchas las labores del campo que quedan sin hacer; si una necesidad es defender nuestro suelo patrio, para que no sea invadido por las hordas fascistas al servicio de los militares traidores, no es menos necesario que la tierra, que pueda dar frutos que han de servir para nuestro alimento, tenga que quedar en barbecho por falta de brazos que la muevan, y esto no debe suceder; es obligación ineludible de todos prestarnos a que dichas labores se efectúen con la normalidad que se ha venido haciendo siempre; no nos cansaremos de repetir que todos, voluntariamente, tenemos la obligación de ayudar a los campesinos que, por necesidades de la guerra, han tenido que abandonar sus hogares, dejando todas las labores en poder de su mujer; ésta tiene que emplear una gran parte del día en atender a sus hijos, y teniendo, por lo tanto, que dejar abandonados sus ganados y labores del campo, como el sallo del maíz, la alubia y la recogida de la yerba, que son trabajos que hay que hacerlos a su debido tiempo para que den el máximo rendimiento, y esto, como es natural, si no se presta la ayuda necesaria, imposible será recoger ningún fruto, y entonces no será el campesino solo el que sufra las consecuencias de la falta de artículos tan necesarios como los que pueda dar la tierra, sino que serán todos en general, y entonces nos acordaremos de lo que podíamos haber hecho en bien de todos, y por nuestra culpa o falta de comprensión se había abandonado.

Y si tenemos en cuenta lo que puede suceder (y vale más que no suceda), como es un conflicto internacional, nos veremos, si no en su totalidad, sí en una gran parte, privados de adquirir los alimentos que para nuestro sustento necesitamos, y esto se puede evitar haciendo producir la tierra al máximo rendimiento que pueda dar. Queremos hacer un llamamiento a todos los compañeros y compañeras que trabajan en la fábrica, en la mina o en el taller, que después de haber cumplido la jornada no tengan otras labores que realizar, para que presten su apoyo las dos horas de que pueden disponer después de salir del trabajo a los familiares de aquellos que se encuentran en los frentes, sobre todo, los días que dure la recolección de la yerba, y las mujeres, cualquiera que sea su categoría y edad, que tengan un momento de reflexión y piensen las penalidades que tienen que pasar nuestros camaradas, sin tener fiestas ni descanso hasta acabar con los autores de la tragedia que vive España, y entonces no cabe duda que han de prestarse a cuantos sacrificios sean necesarios para compensar a los que luchan en las trincheras, imponiéndose el máximo sacrificio, nadie, absolutamente nadie, debe rehusar este sacrificio, y quien, por el contrario, no dé oídos a estas razones, que creemos buscadas con arreglo a las circunstancias, no sólo no cumplirá con su deber, sino que serían saboteadores de lo que tanta sangre está costando a tantos camaradas queridos.

Todo el que desee prestar esta obra tan humanitaria si así se puede llamar, siempre que el beneficio será para todos, puede pasar por las oficinas de este Comité, que será quien los distribuirá al sitio en que deberá prestar su ayuda.

PARTIDO COMUNISTA

CELULA NUMERO 1.—Para hoy, miércoles, a las siete y media de la tarde, se convoca a todos los camaradas que integran esta célula, recomendándoles la asistencia con puntualidad.—El secretario de Organización.

SOCORRO ROJO INTERNACIONAL

Se pone en conocimiento de todos los camaradas pertenecientes al Socorro Rojo Internacional y al público en gegeneral, que habiendo comenzado la Comisión organizadora un ciclo de conferencias, todos los lunes, a las seis y media de la tarde, se pasen por nuestro domicilio social, San José (altos de la Ola).

¡Camaradas, no dejéis de asistir a estas conferencias Pro-Cultura! —El responsable.

COMANDANCIA MILITAR

Presentándose algunos casos en esta plaza de que individuos del Ejército se encuentran enfermos o convalecientes en sus domicilios sin conocimiento de los respectivos jefes de los batallones a que pertenecen y aún de esta misma Comandancia, se pone en conocimiento de todos aquellos que por dicho motivo necesiten asistencia facultativa, lo manifiesten a mi autoridad, a fin de ordenar al médico-militar nombrado para este servicio, su reconocimiento y dictamen que proceda.—El comandante militar.

PIONEROS ROJOS

Se ruega a todos los secretarios de Agitación y Propaganda de todos los Radios que componen el Comité local de Torrelavega, para recoger números de Pioneros 3, 5 y 6, el miércoles día 9, de las seis y media en adelante. Y al mismo tiempo, que se pasen a liquidar los números atrasados de los Pioneros.

Se interesa la mayor brevedad posible para la mejor marcha del Comité local.—El secretario.

UN NATALICIO

La ciudadana Rosita Pelayo Abascal, esposa de nuestro querido amigo el miliciano Pepe Pisanos, ha dado a luz un hermoso niño en la clínica del doctor Cabello, en Santander.

Tanto la madre como el nuevo miliciano se encuentran en feliz estado.

Felicitamos a los papás por este acontecimiento, y les deseamos puedan ver con entera alegría el desarrollo del heredero.

Reinosa.

LA SESION DEL CONSEJO MUNICIPAL

El sábado, a las ocho de la noche, celebró sesión subsidiaria el Consejo municipal, presidido por el alcalde, compañero Ricardo Reguero, y con asistencia de los consejeros Manuel Tagle, Inocencio Francés, Basilio Moral, Manuel Puente, Ovidio García, Benito Cabrero, Eloy Gómez Morata, Desiderio Torices y Severino García.

Figuraban en el orden del día asuntos de trámite, que fueron despachados rápidamente.

El interés de la sesión lo constituía la designación de las distintas delegaciones y Comisiones en que ha de dividirse el Consejo municipal.

Por el voto unánime de los asistentes fueron designadas las Comisiones siguientes:

COMPAGNIE D'ASSURANCES GENERALES

Seguros contra incendios. Seguros contra accidentes y de responsabilidad civil sobre automóviles

Subdirección en Santander y su provincia

Don Paulino García del Moral e Hijo

FUNDADA EN 1819 MUELLE, NUMERO 7 y 8

Abastos y Asistencia Social.—Delegado, Manuel Tagle Castillo, completando la Comisión los compañeros Inocencio Francés Alonso y Miguel Puente Herrera.

Viviendas e Incautaciones.—Delegado, Eloy Gómez Morata, y miembros de la Comisión Severino García López y Basilio Moral Pérez.

Obras y Policía Urbana.—Delegado, Ovidio García Sodupe, y de la Comisión, Miguel Puente Herrera y Leoncio García y García.

Instrucción pública y Sanidad e Higiene.—Delegado, Pedro Fernández Calvete, completándose la Comisión con Leoncio García y García e Inocencio Francés Alonco.

Hacienda.—Delegado, Benito Cabrero Ríos, y miembros de la misma Desiderio Torices Zaldívar y Manuel Gutiérrez González.

La filiación política o sindical de los designados ya es conocida de los lectores reinosanos.

Articulado ya el nuevo Consejo con sus cargos, delegaciones y Comisiones, comenzará a actuar, según nuestros informes, intensamente, habiendo acordado celebrar sesión, todas las semanas, los jueves, a las ocho de la noche.

LAS CEDULAS PERSONALES

Nos informamos en el Ayuntamiento de que habiéndose facilitado la cartilla de racionamiento a bastantes familias sin que hubieran sacado todavía las cédulas personales, en atención a que la aglomeración que a fines del mes pasado se produjo, haciendo materialmente imposible despachar en uno o dos días tantas peticiones de este documento, no debía privarlas de la cartilla, se hace imprescindible que quienes se encuentren en este caso se apresuren a proveerse de las cédulas, que seguirán siendo exigidas para facilitar el racionamiento, teniéndose en cuenta que ya restan muy pocos días de plazo, ya que, por disposición del Consejo interprovincial, dentro de este mismo mes se liquida y da por concluso el padrón actual, con el fin de dar curso a las cédulas del año 1937. Lo advertimos a los lectores en evitación de que tengan que satisfacer el recargo correspondiente.

¡ESOS PERROS!

Muy acertada disposición la del alcalde, compañero Reguero, al prohibir la circulación por la vía pública, sin bozal, a tanto perro como se venía viendo vagar por las calles abandonados. Algo se ha conseguido, pero siempre hay gente reacia a cumplir con obligaciones encaminadas a evitar peligros a la colectividad; no está de más advertirlas (lo hacía el bando del alcalde, que, por lo visto, no han querido leer) que perro que vague sin bozal por la calle será «preso y fusilado» y su dueño pagará además la multa correspondiente.

BUEN AGUA

«El que maneja los truenos» dispuso en la noche del sábado dispararnos con los más fuertes de su repertorio. Con la tormenta descargó una gran tromba de agua, en extremo beneficiosa para el campo. Los labradores novatos, que con tanto celo e interés han sembrado patatas en los terrenos recién roturados, se habrán frotado las manos de gusto. Está visto que de poco tiempo acá hasta Dios se ha hecho antifascista.—C.

Ramales.

ALTAS

En junta general celebrada por la Agrupación Socialista y las Juventudes Socialistas Unificadas, acordaron dar de alta a los siguientes compañeros:

En la Agrupación Socialista: Manuel Uncilla Llarena, Manuel Ostolaza Gómez, Camilo Septién Calleja, Joaquín Fuentes Sainz, Sotero Nieves Sagasti Victoria Sainz Aja, Victoria San Emeterio Santander, José Esteban Adán, Nicolás García Gómez, Marcos Inchauste Gómez, Angel Fuentes Sainz, Agustín Fuentes Sainz, Gumersindo Diego Gómez, Ignacio Quintana Muñoz, Sabino Velasco Trujeda, Victoriano Molinero Teletio, Juan Cacho Fuentes, Ubaldo Terán Arenal y Elías Ruiz de Cenzano Herreros.

En las Juventudes Socialistas Unificadas: Jesús Puras Ruiz, José García Arriola, Timoteo Maté Fernández, Angel Lastra Herrero, Marcelina Gómez San Emeterio, Tomás Maté Fernández, Serafín Correa Gil, Isidro Aparicio Ugarte, Manuel Pardo Alvarez, Tomás Diego Rodríguez, Vicente Ugarte Fernández, Luis Ogando Elgarrista, Agustín Botija García, Evaristo Peña Septién, Luis Alvarado Roco y José Luis Mardones.

NUEVOS HOGARES

En Ramales han contraído matrimonio el guardia nacional republicano Serafín Salceda y la joven de esta localidad Alicia Gato, y en Santander, el también guardia nacional republicano Fernando Cañas.

Les deseamos mucha salud en su nueva vida.

B.

Sección de anuncios cortos.

ESPERANZA GOMEZ, PROFESORA EN PARTOS. Consulta diaria reservada. Hospedaje. Santa Clara, 7, cuarto. Teléfono 2889.

LA REGLA SUSPENDIDA volverá sin peligro con Píldoras Foredal. Venta farmacias.

PULSERAS para milicianos en la Relojería Julkin, San Francisco, 18.

GRAN OCASION.—Para vender libros y revistas ilustradas. Pago más que nunca. Compro toda clase libros. Méndez Núñez, quiosco de Mariano Padilla. Teléfono 1377. Santander.

ALICIA G. VALBUENA, profesora en partos. Consultas reservadas. Puente, 2, cuarto (encima Botín Oro).

TRASPASO comercio instalado, muy acreditado, actualmente pocas existencias. También, si interesa por separado, vendo estanterías, mostradores, registradora, mobiliario, etc. Informarán, Alfonso VIII (detrás de Correos), esquina a Somorrostro.

MUEBLES.—Por poco dinero puede adquirir camas, sillas, armarios, butacas, sillitas niño y demás muebles, en «Marfe», Tableros, 3.

LOCAL céntrico, sitio comercial, deseo por ocho meses, sin traspaso. Ofertas y condiciones, a Adrián Pérez, Correo Central. Bilbao.

URGENTE, se vende magnífico comedor caoba y vajilla. Reganche, 7, segundo izquierda, de once a una y tres media a siete.

OCASION.— Vendo máquina «Singer», bobina central. Burgos, 2, bohardilla.

SE NECESITAN oficiales para hacer prendas en su casa. Informes: Burgos, 38, entresuelo.

ALQUILO habitaciones, cuatro, con y sin muebles, derecho cocina, próximo refugio y el Sardinero. Informes, Cantábrico.

PISO necesito, amueblado, en sitio céntrico, o dos habitaciones amuebladas, con derecho a cocina. Ofertas, por esto, a P. P., en esta Administración.

SEGADORES DE HIERBA. En la finca «Rovacias», de Comillas, se necesitan dos, que sepan el oficio, para la actual temporada.

BOLSAS, cestas piel, vendo, todos colores, varios tamaños. Confecciono admitiendo géneros. Santa Lucía, 23, primero.

INTERINA se necesita, buenos informes. Alameda Primera, 24, piso tercero.

PERDIDA pulsera, el domingo, del cine a plaza. Suplican devolución, tratarse recuerdo, al corresponsal EL CANTABRICO. Cabezón de la Sal.

ADELFA PILA
Comadrona del Seguro de Maternidad.
HOSPEDAJE EMBARAZADAS
Consulta de 2 a 6.
Concordia, 19, 4.° Telf. 2254

Compañía del Pacífico

Para Habana, Colón, Panamá, La Libertad, Paita, Callao, Mollendo, Arica, Iquique, Antofagasta y Valparaíso, saldrán del puerto de LA ROCHELLE PALLICE (Francia).

Motonave REINA DEL PACIFICO 19 de junio

Vapor ORBITA 3 de julio

Admiten pasaje de lujo, primera, segunda y tercera clase.

Para toda clase de informes dirigirse a sus agentes en Santander:

Hijos de Basterrechea, Paseo Pereda, 9.

"EL CANTABRICO", EN LLANES

Se han dedicado en esta sección algunos sueltos para hablar de cooperativismo.

Fundados en la experiencia mundial y en la lectura de los grandes tratadistas que han publicado especiales obras para explicar este aspecto de la vida civil, hemos sostenido y sostenemos que el abastecimiento de las poblaciones no se podía realizar en la forma que se hace actualmente y que se precisa llegar a que se funde una institución en que los compradores sean socios, participen en las utilidades e intervengan por medio de asambleas frecuentes en la marcha de aquel negocio.

Hoy, el consejero de Comercio, en una conversación que sostuvo con los periodistas y que éstos publicaron, dijo que entraba en vigor un nuevo sistema, mixto, tal como EL CANTABRICO por mi pluma había señalado, de acuerdo con la práctica, con la realidad y con la experiencia que se sigue en otras naciones.

Cierto es que la carencia de artículos impedía—según dicho consejero—permitir la reapertura del comercio particular. Pero aquí cabe preguntar, ¿cómo es que en Santander los antiguos comerciantes siguen despachando, racionado todo, como es natural?

También es cierto que los actuales despachos distribuidores no tienen el menor asomo de cooperativos, no hay aportación alguna de capital por parte del consumidor, ni éste interviene en su funcionamiento, sin que lleguen a él las utilidades ni las ventajas de precio o clase, porque no interviene en las compras ni tiene el órgano de la junta general para exponer sus quejas, ni ofrecer pensamientos o ideas para mejorar la Asociación en que tiene interés.

Por eso, ahora el consejero de Comercio se convenció de lo anteriormente dicho y se comienza a planear el auténtico cooperativismo.

Habrá una aportación obligatoria de cien pesetas, cuya primera cuota será de veinticinco, y el resto en plazos mensuales, lo cual constituirá el fondo social y con el que se comenzará a trabajar en los primeros momentos.

En cada término municipal habrá una sola Cooperativa y los despachos auxiliares precisos, con el personal competente indispensable.

Tal organismo se titulará «Alianza Cooperativa Asturiana».

★

Cada día que pasa se agrava más el problema del cambio, entorpeciendo la vida comercial y, por lo tanto, la de relación entre los pueblos.

Suprimidos los vales, aunque los que tenían carácter oficial, a pesar de haber sido puestos en circulación previo depósito en el Banco, la Consejería de Hacienda ha reanudado con gran actividad la acuñación de moneda metálica estampada por el Consejo Interprovincial de Asturias y León.

Parece ser que se ponen en circulación diariamente unas cincuenta mil pesetas.

Si la cantidad es exacta, pronto quedará resuelto este problema, especialmente si se cuenta con monedas de cinco, diez, veinticinco y cincuenta céntimos.

★

La Consejería de Justicia, dándose perfecta cuenta de las dificultades que tenía la inscripción de matrimonios celebrados por los jueces municipales, ha enviado una circular—ciertamente todavía no muy clara—disponiendo que las uniones conyugales celebradas por dichos funcionarios se consignen en un acta y se extiendan en el libro correspondiente, que puede ser, a nuestro juicio, el mismo que está vigente, si no se entregó el archivo al Ayuntamiento, o en otro caso uno nuevo.

De ese acta matrimonial, inscripta en el libro del Juzgado, se extenderá un testimonio por el secretario y visada por el juez municipal, la cual será remitida al alcalde para que la copie en el libro correspondiente, que también llevará, foliado y con el índice oportuno.

Aunque esa circular deja la laguna de no decir de cuál de los dos libros se ha de solicitar por los interesados las copias que necesiten, es lógico pensar que tales documentos han de ser extendidos por el secretario del Consejo Municipal, con la firma del alcalde. Y del libro del Juzgado sólo se obtendrán testimonios en muy determinados casos, cuando se necesite probar algo que declare o signifique la forma o el fondo de la unión conyugal.

★

Los alumnos del Instituto de Segunda Enseñanza de Llanes están celebrando las reuniones preparatorias para constituir la Sección correspondiente de la F. U. E.

Esta agrupación, de carácter profesional, puede y debe prestar buenos servicios a los estudiantes.

Ha sido elegida la Junta directiva que ha de actuar mientras se forma el Reglamento interior, se recogen los boletines de suscripción y se realizan todos los demás trabajos para darle forma definitiva.

Los estudiantes que han de ocupar los cargos han sido elegidos democráticamente y por votación secreta.

El presidente explicó los derechos y deberes de los estudiantes asociados, diciendo que dentro de la F. U. E. no deben discutirse ideas diferenciales dentro del régimen, sino que los alumnos inscritos en ella sólo son defensores de la República democrática y de acatamiento al Gobierno constituído por la gran mayoría de la voluntad nacional.

★

Ya se hallan al cobro los recibos de contribución por todos conceptos, correspondientes al término municipal de Llanes y por el segundo trimestre del año actual.

En breve se comenzará la cobranza en los demás Concejos de este partido judicial.

C. S.

UN ESTUDIO CONCIENZUDO

Sobre la reorganización de la enseñanza pública.

En la reorganización de la enseñanza se ha de procurar seguir la vida del niño desde su más tierna edad hasta que sea entregado a la sociedad, en condiciones de serla útil. Este problema, el de la instrucción, ha sido concienzudamente estudiado en el Congreso Confederal de Gijón. El niño debe pasar, en la escuela, por tres etapas, la básica, la media y la superior. ¡Cuánto bien se puede hacer en la escuela, preparando al hombre futuro para que sea útil, para que resulten beneficiosas sus actividades!

Se tiende a conseguir que el niño ingrese en la escuela a los tres años de edad. En la Escuela maternal, el niño será atendido, será cuidado por mujeres especializadas, bajo la dirección de maestras que hayan hecho los estudios necesarios para dirigir esta clase de escuelas. El niño, en ellas, juega en el patio y va recibiendo las primicias de una enseñanza apropiada a su corta edad. ¡Qué descanso para las madres, esto de tener a los niños en la escuela desde la edad de tres años! En la escuela ha de estar el niño desde las nueve de la mañana hasta las cinco de la tarde, y, por tanto, ha de comer allí porque en la enseñanza reorganizada, en todas las escuelas habrá Comedores escolares.

Luego, la Escuela de párvulos, que será la misma Escuela maternal, cuando tiene el niño cinco años, y puede ser elevado un poco el grado de instrucción. Y después, la Escuela formativa, en la que estará el niño desde los siete hasta los catorce años. Al ingresar en ella, será el niño sometido a un examen psico-pedagógico, que determinará si es o no es normal. Para los anormales existirán Escuelas especiales, con personal especializado, tanto para los niños de tipo inferior como para los superdotados. Como el porcentaje de niños de estas clases es siempre pequeño, bastará con que estas Escuelas se creen en las poblaciones de alguna importancia, a donde concurrirán los niños anormales de la comarca en que vivan.

Los niños de tipo normal concurrirán a la Escuela ordinaria, que será graduada y doble; esto es, tendrá grados desdoblados, uno para niños de asignación mental rápida y otro para niños de asignación mental lenta o retrasada. La edad de escolaridad en esta Escuela será hasta los catorce años, pudiendo reducirse en uno o dos para los de asimilación mental rápida. Las Escuelas de anormales, en sus dos tipos, estarán unidas, con los grados que sean necesarios, a las graduadas, con el fin de que convivan los niños fuera de las enseñanzas. Cumplida la edad de catorce años, el niño pasará por la Oficina de Orientación Profesional, en donde, previo examen de aptitudes y de vocación, se le indicará el oficio o la profesión que debe seguir.

Practicado este examen de aptitud, los niños ingresarán: en la Escuela de Pre-Aprendizaje, los que hayan de seguir oficios manuales y corrientes; en el Instituto, los que hayan de estudiar carreras literarias y docentes; en las Escuelas Industriales, Trabajo, Comercio, Artes y Agrícolas, los que se hayan de dedicar a estas profesiones. En dichos Centros estarán los alumnos cuatro años, simultaneando los estudios para adquirir una instrucción superior aplicada al oficio o arte o carrera, con el aprendizaje mismo. En estas Escuelas, el tiempo de escolaridad quedará reducido a dos años cuando el alumno haya de seguir artes u oficios manuales y corrientes y su mentalidad no le permita hacerse obrero calificado. Las Escuelas agrícolas estarán necesariamente enclavadas en los medios rurales y sus cultivos y sus experiencias serán los apropiados a la comarca en que radiquen. Igualmente, las demás Escuelas se establecerán en los lugares más adecuados, con arreglo a la función que han de desempeñar.

Todo esto se ha estudiado muy bien. Pero ¿cuándo se realizará? Esas Escuelas agrícolas son muy necesarias, y siempre se está hablando de ellas y nunca se logra que sean creadas. En esos centros de enseñanza, la infancia de los pueblos rurales se aficionaría al trabajo agrícola, y así no pensaría en aprender un oficio cualquiera fuera de la aldea, para trabajar en un taller o en un fábrica, en vez de trabajar en el campo.

Relojería SUIZA
Relojes de todas clases y formas
TELEFONO 1702
AMOS DE ESCALANTE NUMERO 6

ROYALTY
GRAN HOTEL—CAFE—RESTAURANT
JULIAN GUTIERREZ
Casa especializada en BODAS, BANQUETES, LUNCHS y TES, con servicio moderno, del más refinado gusto.
RESTAURANT RENOMBRADO

M.E.C.D. 2017

Santander. — Año XLIII.
Número 14.697

EL CANTÁBRICO

Miércoles, 9 de junio de 1937

CRONICAS DE GUERRA

En un campamento, frente al enemigo, se entrega una bandera, enseña de la Patria, al batallón 110.

En el Ejército--afirma el alcalde de Santander--ya no existen anarquistas, ni sindicalistas, ni socialistas. Sólo le integran heroicos soldados de España.

(De nuestro redactor Luis Soler.)

Cielo brumoso, horizonte cerrado, «día de hangar». Es decir, jornada en la que los aviones que llevan, con la cruz gamada, la muerte bajo sus alas, no podrán realizar su criminal cometido.

La mañana está envuelta en niebla. Una densa bruma cubre los picachos de los montes que defienden los bravos soldados de la República.

Remontamos el puerto. Dejamos atrás la ciudad que anima la alegre presencia de los soldados. Y el automóvil enfila por la carretera zigzagueante que bordea el río, camino de un campamento.

Avanzamos por terreno ganado al enemigo, que sólo conserva de su pasado y fugaz dominio una posición-observatorio desde la que acecha, noche y día, los movimientos de nuestras fuerzas; pero éstas, con ingenio y astucia, saben burlar la malsana curiosidad de aquella mirada vigilante de cuencas de roca.

Nos internamos en un monte. Por éste subieron los soldados de la Libertad para derrotar a los facciosos. Apenas si pudieron entonces aprovechar para su avance triunfal un estrecho y melancólico sendero que ahora el esfuerzo anónimo, pero abnegado de los zapadores ha convertido en un camino vecinal. Por éste trotan los caballos hasta salvar el desfiladero que nos lleva a uno de los más grandiosos escenarios naturales de esta tierra que florece en rojas amapolas como la sangre de los héroes y mártires por la independencia de España.

El campamento nos es conocido. Vivimos en él horas de emoción inolvidable. De uno de sus blocaos salimos, en una noche de luna clara, camino de las avanzadillas para llamar a la reflexión a los soldados rebeldes.

Hoy volvemos porque se va a hacer entrega de una bandera al glorioso batallón número 110. Es una unidad militar, orgullo y ejemplo de este Ejército del Norte. Cuando el deber requirió su esfuerzo no estuvo remiso para prestársele. Y entre auras de pura serenidad, poniendo por delante la coraza de sus pechos de acero, entró, triunfalmente, en Espinosa de Bricia...

Ya está formado el batallón, admirable en su uniformidad. Obedece a la voz de mando de su comandante y sus movimientos de instrucción son rápidos, precisos, exactos.

Entre los invitados, el delegado del Gobierno, don Juan Ruiz; el comisario de Guerra, don Antonio Somarriba; el alcalde de Santander, don Cipriano González; el jefe de Estado Mayor, don Luis López Piñeiro; el jefe de la división, don José Gállego; el de brigada, don Cecilio San Emeterio; el comisario político, don Sabiniano Argüeso; comandantes de otros batallones y otros jefes y oficiales.

De Torrelavega ha subido una digna representación, presidida por su alcalde, don José María Rodríguez, y con éste, don Julio Sañudo, don Germán Marcos, don José Pacheco, don Juan Blanco, don Francisco González y don Antonio Ibarrondo.

Va a comenzar la solemne ceremonia. Suena el cornetín de órdenes. Los soldados presentan armas.

Es madrina de guerra la encantadora niña Carmina Blanco, de Arenas de Iguña. Esta preciosa muñeca, cuando se constituyó el batallón, comenzó a sostener con éste un ingenuo, pero emotivo diálogo epistolar. No se interrumpió éste ni aún en los días de lucha dura y enconada. Y los soldados, agradecidos a su infantil, pero amable alentadora, la han ofrecido el máximo honor en este día inolvidable para todos.

Acompaña a la preciosa criatura la esposa del jefe de la unidad, doña Ilda Fernández. Y entre la solemnidad impresionante del momento, la diminuta madrina hace la entrega de la bandera, que pone en manos del comandante del batallón, don Miguel Pacheco.

Con la enseña tricolor en sus manos, el joven militar, que se ganó su cargo entre los avatares de la campaña, a la que se lanzó voluntario en los momentos difíciles, pronuncia breves frases de sentida elocuencia que son promesa firme de cubrirla de gloria, cuando el destino lo quiera, por la libertad y por la independencia de España.

Habla luego el teniente coronel Gállego, como jefe de la división. Palabras honradas de militar leal, de soldado veterano, que sabe lo que representa y simboliza la enseña de la patria. No es bandera de paz. Es bandera de guerra, que sólo puede glorificarse a fuerza de sacrificios, de renunciaciones, de heroísmo y de abnegación. Ella reflejará, para la historia, las altas cualidades de los soldados, su moral combativa, su fe en la victoria. Sobre temas tan elevados discurren sus palabras, que salvando el desfiladero, llegan hasta el corazón de los soldados, que responden, con emoción, al grito de ¡Viva España! y ¡Viva la República!

Se escucha luego la voz del comisario de Guerra. Palabra fuerte, acento rudo, de trabajador exaltado, por imperio de las circunstancias, a un cargo de responsabilidad. Sabe llegar también al alma de los soldados. Señala la significación de este acto, que tiene la grandeza de celebrarse frente al enemigo, en tierras que éste usurpó y de las que fué barrido por el ímpetu y el brío de los hijos del pueblo. Establece comparación entre lo que sucede en el campo faccioso y el leal, para sacar la deducción de la diferencia de lucha que habrá de terminar con la victoria de los que, en contra de los mercenarios y de los invasores, luchan como caballeros de un fuerte y sano ideal. Elogia a los militares honrados, que sabrán conducir a los soldados por el camino de la victoria, y después de reafirmar su fe absoluta en el triunfo y de hacer resaltar que ya no cabe entre los combatientes la catalogación de voluntarios y de forzosos, porque se han convertido en defensores de un mismo ideal de justicia, vitorea al batallón, a los militares dignos y a la República.

Habla el alcalde de Santander. Destaca su presencia en el acto, que es la declaración de la compenetración absoluta entre la población civil y los héroes-soldados que defienden la integridad de la patria. Señala, con acentos de emoción, lo que simboliza la bandera, una bandera que se entrega, después de haber sido ganada ante el enemigo. Examina la condición de la lucha que se viene sosteniendo y la diferencia entre los propósitos innobles de los facciosos y los idealistas de los héroes de esta guerra. Rinde homenaje a los combatientes, afirmando que, ante el suelo hollado y escarnecido, no hay anarquistas, ni sindicalistas, ni socialistas: sólo hay soldados de España. Ofrece el contraste entre otros actos de juramento y de promesa, que no se cumplieron, y éste en el que se suscribe el noble empeño de servir, sin limitación de sacrificios, a la enseña en todo lo que ésta representa y simboliza. Y después de mantener y declarar su fe en el triunfo y de proclamar la grandeza de este Ejército fuerte y sano, como el pueblo al que se defiende, grita, después de fundirse en una identificación de espíritu con los combatientes: «Soldados de España. ¡Adelante, por la victoria!

Cierra los discursos el delegado del Gobierno. Recuerda que cuando visitó el campamento, en fecha no lejana, no pudo establecer comunicación espiritual con estos soldados porque se hallaban en posiciones y en parapetos cumpliendo con su deber. Hasta esos lugares de peligro fué en su busca, para ofrecerles, como les reitera hoy, la gratitud de la República. Señala cómo el heroísmo de los soldados montañeses está reconocido y admirado en todo el territorio leal, hasta el que ha llegado, al detalle, el compoortamiento de quienes, ante la presencia del invasor, no se detuvieron para aquilatar la grandeza del sacrificio que la patria los pedía. Expone, con elevación de concepto, por qué turbios intereses combaten los rebeldes en contraste con los puros ideales que defienden las fuerzas republicanas. Se detiene a examinar el cambio de reacción favorable operado en la conciencia universal, y pide a todos que, respondiendo a ésta, nuestra conducta, la de todos, la de los soldados en la vanguardia y la de los ciudadanos en la retaguardia, sea digna de la historia de España. Y termina con un canto fervoroso a la bandera, en lo que representa, en lo que simboliza cuando se entrega a quienes pueden honrarla y enaltecerla, cubriéndola de gloria, ante el enemigo. Y con vivas a la República y a España cierra el acto, que ha tenido relieves de profunda emoción.

No hay desfile. No hay lugar para hacerlo. Pero cuando el abanderado Javier Borrás traslada la enseña nacional hasta el centro del batallón, mientras los soldados presentan armas y la banda de cornetas ejecuta el himno nacional, más impresionante cuando se escucha frente al enemigo, del corazón sube a los ojos esa honda emoción que no se siente más que una vez en la vida, porque sólo una vez en la vida el alma se hace inmortal al desprenderse del espíritu para ofrendarla ante el altar de la patria.

★

Regresamos a la ciudad, que sigue envuelta en el tul de la niebla. El parte oficial, que ávidamente leemos, nos dice que no se ha registrado novedad en los sectores montañeses. Las armas han enmudecido, como cansadas ya de sostener ese diario e infernal diálogo de guerra.

Unos soldados se han pasado a las filas leales desde el campamento rebelde. Por encima de la infame campaña de falsedades con las que se quiere sostener lo que es ya insostenible, se revuelve su temperamento de españoles. Y es que la verdad, la razón, el derecho y la justicia se van abriendo paso, clareando, al hacerlo, de combatientes el ejército de la traición.—SOLER

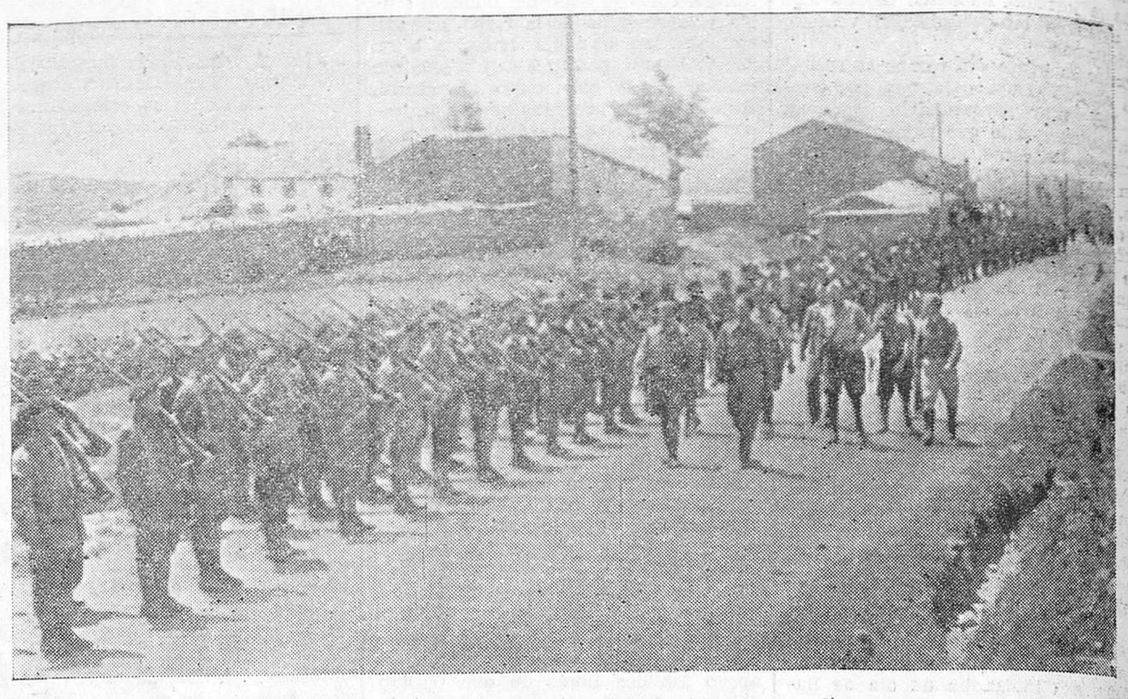

LAS AUTORIDADES VISITAN LOS FRENTES. — El delegado del Gobierno y el comisario de Guerra revista a uno de los batallones que constituyen el Ejército regular del Norte, que defiende, con abnegación y heroísmo, la independencia de España. (Foto Olea.)

EL SISTEMA COOPERATIVISTA

Lo que han dicho las Ponencias del Congreso Confederal.

En el Congreso Confederal, que se ha reunido en Gijón, se ha tratado ampliamente de las Cooperativas de producción, de distribución y de consumo. Bien saben los lectores que para nosotros este asunto tiene el máximo interés. Y que hablamos del cooperativismo muy frecuentemente. En ese Congreso, la Ponencia correspondiente dijo que la creación de las Cooperativas no debe ser obra de la iniciativa privada, pues conviene que las creen los Sindicatos.

Según la opinión de la Ponencia, el fundamento del sistema cooperativo debe ser el siguiente: «Los Sindicatos tienen personalidad para crear Cooperativas que cumplan los fines de la Cooperación, siendo considerados cooperadores todos los Sindicatos que voluntariamente no renuncien a su derecho. Las asambleas del Sindicato funcionarán como de cooperadores, a todos los efectos; cuando sean convocadas de acuerdo con los estatutos, no pudiendo tratarse en las mismas otras cuestiones que las que afectan a las Cooperativas. Sus beneficios o excesos de percepción podrán quedar, en todo o en parte, a beneficio de los fines de la Cooperación o para incremento y desarrollo de las Cooperativas. Los socios, al abandonar el Sindicato, renuncian a toda clase de derechos en la Cooperativa.

Son Cooperativas de producción las que efectúan la transformación de los productos originarios en productos de consumo. Y pueden ser creadas estas Cooperativas por medio de la armonización entre los distintos productores de las primeras materias y los transformadores de las mismas. Los Sindicatos Agrícoles determinarán el volumen de sus productos que directamente hayan de ir al consumo, y los Sindicatos industriales fijarán la cantidad de los productos que habrán de ser absorbidos por la transformación.

De las Cooperativas de distribución y de consumo, dijo la Ponencia que son las que recogen los productos que no son susceptibles de transformación y los transformados, para ponerlos al alcance del consumidor. Son las que sirven de unión y enlace entre las Cooperativas de producción y los consumidores. Su función es, por tanto, la substitución del acaparador, del agiotista y del intermediario, y será tanto más efectiva y eficaz cuanto más sólida sea la base de las Cooperativas de producción, las que ponen a disposición del consumidor los productos necesarios para la satisfacción de sus necesidades. Estas Cooperativas empiezan por los despachos (Cooperativas de primer grado); los despachos de una localidad agrupados constituyen la Federación Cooperativa local (Cooperativa de segundo grado); las Federaciones locales agrupadas constituyen las Federaciones provinciales (Cooperativa de tercer grado), y las Federaciones provinciales formarán la Federación Nacional (Cooperativas de cuarto grado). Esta Federación Nacional será la que lleve a conocimiento de la Federación Nacional de Producción las necesidades del consumo, para que el servicio estadístico correspondiente oriente sobre la disminución o la intensificación que a cada producción debe darse.

En el asunto de la creación en la Montaña del Banco Agrícola y Ganadero, se camina muy despacio. Verdad es que hay que ir venciendo muchos obstáculos. En el Congreso Confederal de Gijón fué aprobado el dictamen, de otra Ponecia, sobre la organización agrícola. Ese dictamen dice así: «Los trabajadores del campo se comprometen a laborar la tierra de la manera más eficiente, utilizando aquellos elementos técnicos que, intensificando la producción, den a sus esfuerzos y a la sociedad el mayor y más eficaz de los rendimientos. Siempre que el campesino respete en su integridad cuanto se determina en el apartado anterior, no podrá ser desposeído de las tierras que trabaje. Para que lo señalado en los apartados precedentes se ajuste en su totalidad al espíritu de esta Ponencia, será indispensable que el campesino no utilice colaboraciones ajenas, que pueden significar una explotación. Atendiendo a una enmienda sugerida por el Congreso, queda substituído el nombre de Banco Agrícola por el de Crédito Agrícola Cooperativo.»

Respecto a esta substitución, algunos de nuestros lectores recordarán que hemos dicho con insistencia que la actividad del futuro Banco Agrícola Montañés, cuando exista, se ha de fundar principalmente en el funcionamiento de las Cooperativas de producción, de venta y de consumo, que serán las mejores administradoras de todo el trabajo de carácter agrícola y de carácter ganadero. El Crédto Agrícola Cooperativo Montañés transformaría muy satisfactoriamente, en su aspecto económico, la vida campesina en nuestra provincia.

PARA MUEBLES
ECONOMICOS Y MODERNOS
RIBALAYGUA

Hacia la autonomía regional.

La nota repartida por el consejero de Hacienda entre sus compañeros en la última reunión del Consejo Interprovincial, y que fué aprobada por unanimidad dice así:

«Con el fin de que por esta región se estudien los medios conducentes a la obtención de todas aquellas ventajas, que tanto en el orden moral como en el económico se apuntan en el propio Estatuto provincial de 20 de marzo de 1925 y en el decreto de creación de los Consejos Interprovinciales y provinciales de 23 de diciembre de 1936, iniciando así los principios de un más amplio desenvolvimiento económico de la región, el consejero de Hacienda que suscribe ruega al Consejo se digne acordar que por los señores consejeros se estudien aquellos servicios de sus repectivos Depantamentos que sean susceptibles de ser traspasados por el Estado a la Región, dentro de las normas constitucionales, con el fin de ir resumiendo en una sola las peticiones de servicios que el Consejo estime conveniente solicitar de los altos organismos de la República, simplificándose con ello el cálculo de las cifras necesarias a cubrir los gastos de los servicios que se solicitan, a fin de que por el Estado se determine, en caso de resolución favorable, la entrega del importe presupuestado, ya sea en subvención global y directa o en participaciones de alguno o algunos conceptos de las contribuciones que el Estado recauda en esta región.

Interesa que dichos estudios se verifiquen en el plazo más breve posible, a fin de que sean examinados detenidamente por el Consejo para su resolución definitiva.»

Santander, 3 de junio de 1937.—El consejero de Hacienda, D. J. Samperio.

PARTIDO COMUNISTA

A los escritores antifascistas.

CONCURSO DE CUENTOS. — Ante las continuas y reiteradas peticiones que se reciben en esta Secretaría para que se conceda una nueva prórroga en la admisión de originales para nuestro Concurso de Cuentos Antifascistas, esta Secretaría de Agi.-Pro. concede un nuevo plazo hasta el día 20, advirtiendo que pasado dicho día quedará definitivamente cerrada la admisión de originales para nuestro concurso.—La Secretaría de Agi.-Pro.

Comisión depuradora del personal del Magisterio.

Relación de maestros nacionales de esta provincia que necesitan justificar su adhesión a la legalidad constitucional de la República ante esta Comisión, por haber sido propuestos para sanción (destitución, traslado o jubilación) por las autoridades informadoras.

Estos maestros, dentro del plazo improrrogable de ocho días, deberán entregar toda clase de documentos, escritos y cuantas pruebas estimen conducentes a su justificación, advirtiéndoles que los testimonios de organismos políticos, sindicales o entidades oficiales son, como es natural, los de mejor garantía.

Conviene que expresen con toda claridad el nombre, los dos apellidos, pueblo y Ayuntamiento donde ejercen, su edad y años de servicios y si son propietarios o interinos.

Cristina Rojas y Pedro Serna, de Ucieda; Francisco Hernández, Sixto Gutiérrez, Elías Martínez, Gorgonio Gutiérrez, Cayetano Calvo, Victorina Maté, de Reinosa; Jesús L. Maciá, de Cabuérniga; Bonifacia Monforte, Luz Somano, Vicenta Revilla, Antonia Girón, Vicente Millán, Emilia del Castillo, de Santoña; Fidela García, Agapito Castanedo, Irene Fernández, Octavio Morante, Matilde Fernández, Manuel Bustamante, Marcial Arbulu, Juan Varona, Justina de la Fuente, María Carrillo y Adela Rodero, de Villacarriedo.

El presidente, Daniel Luis Ortiz.

COMANDANCIA MILITAR

Reconocimiento facultativo.

Mañana, día 10, se presentarán para nuevo reconocimiento facultativo todos los soldados comprendidos en los reemplazos incorporados a filas y que en anteriores reconocimientos fueron clasificados como «aptos para servicios auxiliares de retaguardia», pertenecientes a los Ayuntamientos del partido judicial de Villacarriedo.

Este mismo día acudirán también los soldados de los Ayuntamientos del partido judicial de Santoña.

La presentación tendrá lugar a las diez de la mañana, en el cuartel del Regimiento Valencia. — El comandante militar.

Funeraria San Martín. Tel. 2064.

✝

LA SEÑORA

Doña Perfecta Muñiz Agüera

(Viuda de Campelo)

FALLECIO EN EL DIA DE AYER

a los 60 años de edad

E. P. D.

Sus hijos, Manuel, Julián, Fidela y Miguel; hijos políticos, Segundo Alonso, Marina Peña y Lucía Valle; nietos, hermanos, hermanos políticos, sobrinos, primos y demás parientes,

PARTICIPAN A SUS AMISTADES TAN SENSIBLE PERDIDA

Santander, 9 de junio de 1937.

Funeraria «Nuestra Señora del Carmen».—BLANCO.—Teléf. 1527.

✝

LA SEÑORA

D.ª Valentina Licona Lete

(viuda de don Martín Paulogorrán Sarasúa)

Falleció en el día de ayer, a los 97 años de edad

D. E. P.

Sus hijos doña Tomasa, don Domingo, doña Vicenta y don Tiburcio (ausentes) y don Galo, hija política doña Angeles Iruretagoyena, nietos Juan, Domingo, Rosario, Begoña y Natividad, y demás parientes,

Participan a sus amistades tan sensible pérdida.

Santander, 9 de junio de 1937.

ANDRES DIAZ PRIA

HA FALLECIDO

D. E. P.

Su madre Angeles, su hermana Angelines, tíos Fructuoso, Florencio, María y Faustina, y demás parientes,

Participan a sus amistades tan sensible pérdida.

Llanes, 9 de junio de 1937.

M.E.C.D. 2017