EL CANTÁBRICO

DIARIO DE LA MAÑANA

Santander. - Año XLII. - Número 14.320 | Fundado por Don José Estrañi | Martes, 24 de marzo de 1936

POR LA VIDA CAMPESINA

Contestando a una carta

Desde el pueblo de Parbayón, un vecino ganadero, don Samuel Alonso, a quien no tenemos el gusto de conocer, nos ha escrito recordándonos que en uno de nuestros últimos trabajos, escrito en Madrid, refiriéndonos a la visita que habíamos hecho al Instituto de Biología Animal, de la calle de Embajadores, dirigido por el ilustre veterinario don Carlos Ruiz, elogiábamos con entusiasmo la labor de investigación científica que allí se realiza, por cuenta del Estado, en servicio de los intereses de la ganadería nacional, y ofrecíamos dar a conocer a los ganaderos de la Montaña las conveniencias de acudir a aquel organismo en busca de orientaciones y consejos. Al recordárnoslo, el señor Alonso nos pregunta si el Instituto de Biología Animal ha editado folletos o impresos divulgadores sobre enfermedades del ganado y modos de curarlas, y nos propone que informemos a la opinión campesina de lo que en relación con estos particulares la interese. Debemos complacerle.

Pero séanos permitido traer a la memoria de nuestro atento comunicante que la oferta por él recordada no era precisamente la de divulgar nosotros mismos la obra investigadora de aquella modernísima y verdaderamente ejemplar institución, sino la aceptación y aprovechamiento de la generosa promesa de su director, dispuesto a enviarnos, en servicio de los lectores de EL CANTABRICO, una serie de artículos en relación con los trabajos que allí se llevan a cabo, para su mejor utilización por los ganaderos de esta provincia. Nos parece que esto fué lo ofrecido. Para escribir del Instituto de Biología Animal con toda la amplitud necesaria, se necesita una especialización cultural que nosotros no hemos podido alcanzar todavía en la modesta esfera de nuestras disciplinas mentales. Aquel Centro de estudios biológicos y bioquímicos, indudablemente digno de comparación y correspondencia con los que en otras naciones, en Alemania y Norteamérica sobre todo, señalan en su rama científica el mayor progreso del mundo, debe darse a conocer él mismo, popularizando el alcance de sus trabajos, con mayor radio de acción que el de las revistas profesionales. Los profanos carecemos de autoridad para explicarlos.

Pero no es cosa de desaprovechar absolutamente la ocasión que nos depara, con su simpática curiosidad, el señor Alonso, de Parbayón, sobre lo que pueden obtener del Instituto de Biología Animal del Estado los ganaderos montañeses. Por lo pronto, y por si en la noticia que dimos desde Madrid no logramos expresarnos con bastante claridad acerca de tan interesantes pormenores, bueno será repetir aquí, contestando en términos generales a la citada carta, que aquel Centro estudiará y contestará, con el mejor deseo, utilizando sus poderosos medios, cuantas consultas se le hagan, para lo que recomendamos que, a ser posible, vayan expuestas por un profesor veterinario o por persona que puntualice, por lo menos, con alguna precisión, los puntos objeto de la pregunta.

Desde luego, es allí amplísima la esfera de las investigaciones; pero en lo que más inmediatamente podemos apreciar los indoctos la conveniencia de acudir a su consejo, es en lo referente al aborto epizoótico, causante de verdaderos desastres en muchos establos montañeses; en la determinación segura de la existencia o no existencia de preñez, cuya duda puede inducir a pérdidas de tiempo en las explotaciones ganaderas y a ventas perjudiciales de hembras cuyo valor verdadero puede ser mayor o menor según se puntualice o no aquella seguridad, y, por último, en todo lo referente a análisis de piensos y forrajes, con objeto de fijar sus respectivas valoraciones alimenticias, y por ello el coste de unos racionamientos en comparación de otros.

La pregunta de nuestro comunicante de Parbayón revela un laudable deseo de capacitación individual, merece alabanza y requiere apoyo. Sin embargo, nosotros nos permitimos hacer, en relación con tales afanes, una observación prudente. Las divulgaciones de medios curativos, así en lo que respecta a las enfermedades de las personas como a las de los animales domésticos, no deben llevarnos en su empleo más allá de lo verdaderamente sencillo, inocente, libre en absoluto de toda posibilidad de peligro, incluyendo en el peligro el que existe en retrasar la aplicación de remedios adecuados por un profesional responsable. Porque la lectura de procedimientos de curar, hecha por gente profana, sin preparación alguna, ha dado lugar en infinitos casos a muy lamentables consecuencias. Queremos decir que bien están los folletos y los impresos divulgadores de las investigaciones científicas; pero que, para usar de ellos, se deberá andar, según la frase popular, «con pies de plomo».

En el caso concreto de las enfermedades del ganado, como en el de cualquiera duda de ganaderos que pueda resolverse en la elevada esfera científica que es propia del Instituto de Biología Animal del Estado, nosotros nos atrevemos a recomendar a los campesinos de nuestra provincia un procedimiento rápido, segurísimo y absolutamente gratuito: el de que acudan sin pérdida de tiempo, para cuanto necesiten conocer, al señor inspector veterinario de la provincia, en las oficinas de la Junta Provincial de Fomento Pecuario, paseo de Menéndez y Pelayo, número 60. Su previo asesoramiento les servirá de guía. El les librará de todo error peligroso. Así sabrán, sin gastar un céntimo, y con plena seguridad, lo que puede facilitarles el Instituto y cómo lo han de solicitar para ser atendidos inmediatamente.

Jesús DE COSPEDAL

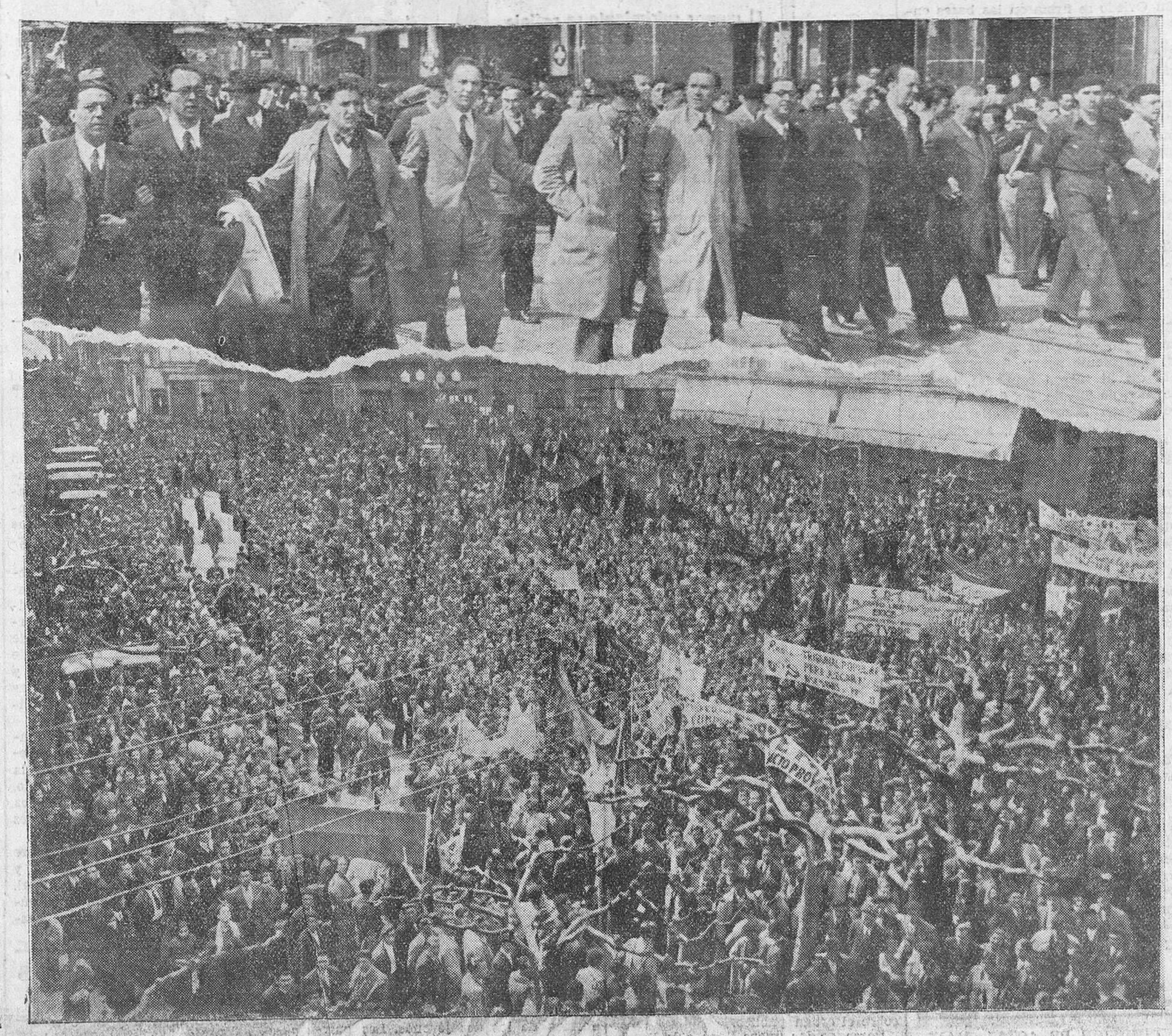

DE LA MANIFESTACION DEL DOMINGO. — Los señores Astigarraga, Miranda, Muriedas, Ruiz Olazarán, Escobio Andraca, Gallut, Calvo, Rivera, Ramos, Orallo y Asenjo, que formaban en la presidencia de la manifestación del Frente Popular. — Imponente aspecto que presentaba la plaza de Pi y Margall en el momento de formarse la manifestación. (Fotos Samot.)

La manifestación del domingo, organizada por el Frente Popular, fué, como observarán por la vista parcial que publicamos de la misma, el claro exponente de una realidad política avasalladora. El acto, en su contemplación, brindaba a meditar sobre la fuerza—una inmensa masa de opinión movida por las ideas—y acerca del concepto de serenidad, de disciplina que la animaba en su desfile imponente desde la plaza de Pi y Margall hasta el Gobierno civil. Un verdadero modelo de ciudadanía y notable ejemplo de lo que es una manifestación ha sido la concentración del Frente Popular de la Montaña, que ha querido demostrar lo que es y lo que representa, que algunos tenían olvidado o habían querido olvidar en un delirio político derechista que les llevó a no tonar en consideración lo que sucedía en torno a sus minúsculos problemas de política falta de altura para vislumbrar y contrastar las realidades del país. Lo interesante en política es darse cuenta de esa realidad o prever esa realidad cuando las circunstancias nublan el campo de visión. Los hombres públicos que sólo ven lo que pasa a su alrededor y desprecian el mirar lejos hacia las grandes perspectivas de las distintas zonas políticas y sociales del país, les ocurre lo que al miope que desdeña los lentes y además tiene la fatuidad de asegurar que su vista es normal. Esa gran manifestación izquierdista de anteayer, modelo de organización y potente expresión de fuerza política social, recuerda—y une su recuerdo a la de Malrid y otras ciudades de España—el disparate en que incurrían los que antes del 16 de febrero creyeron que las derechas lo representaban todo y que poseían la hegemonía de la opinión española. El error de entonces y la realidad que presencian ahora deben servir para que desaparezcan desacertadas intransigencias conservadoras y para que renazca una natural idea comprensiva de la justicia en relación con las reivindicaciones, que al llevarlas a la realidad pueden traer o preparar el ambiente nacional para una convivencia civil entre los distintos sectores politicosociales de España.

UN ATENTADO

El ex ministro don Alfredo Martínez es agredido a tiros, resultando con heridas graves.

Oviedo.—Al anochecer del domingo circuló por Oviedo el rumor de haber sido víctima de un atentado el ex ministro don Alfredo Martínez.

Los periodistas que hacen información en la Comisaría de Vigilancia pudieron comprobar la veracidad del rumor.

Supieron también que en aquellos momentos el señor Martínez se hallaba en el Sanatorio Asturias, donde se le estaba practicando la primera cura.

Parece que el hecho sucedió de la forma siguiente:

Próximamente a las siete de la tarde el señor Martínez estuvo con sus compañeros señores Prieto y Clavería, celebrando consulta en el domicilio del también médico señor Collantes, cuya esposa, doña Sofía Alvarez Buylla, hermana del ministro de Industria, se hallaba enferma de extrema gravedad.

Cuando el ex ministro señor Martínez salió de esta consulta se dirigió por la calle de la Independencia a su domicilio, situado en el barrio de La Argañosa. En el momento en que se disponía a abrir la verja de su chalet se sintió herido de tres disparos en la espalda. Al tiempo que caía al suelo comenzó a dar voces de auxilio, siendo la primera persona que acudió, su esposa, que lo halló ya tendido en tierra, y que sufrió la impresión que es de suponer.

Casi simultáneamente, un grupo de transeuntes, a las voces del señor Martínez, rodearon el cuerpo del ex ministro, que yacía en tierra, y en una silla lo llevaron para ingresarlo en la Sasa de Socorro más próxima.

En el camino, un coche de guardias de Asalto que pasaba cerca, se hizo cargo del herido y lo condujeron a la Clínica Asturias.

El señor Martínez tiene dos heridas por arma de fuego a ambos lados de la columna vertebral y otra, con orificio de entrada y salida, por el costado derecho, con probable fractura de una costilla.

Aunque el estado del señor Martínez es grave, las lesiones no alcanzan la suma gravedad que en un principio se creyó.

IMPRESION OPTIMISTA

Oviedo.—Se acentúa la impresión optimista del estado de don Alfredo Martínez, pues los médicos esperan salvarle la vida si no proviene alguna complicación.

Numerosas personas se interesan por el estado del herido. Don Melquiades Alvarez ha pedido detalles concretos relacionados con el estado del señor Martínez.

El secretario del Gobierno civil se trasladó al Sanatorio Asturias y expresó el sentimiento del gobernador por este atentado.

IMPRESIONES DEL DIA

(De nuestro redactor en Madrid, Emilio Herrero.)

La lluvia y el frío.–El termómetro contra el almanaque. – La semana expectante en el Parlamento.–Juicios y comentarios.–La política internacional. – Lo que nos dice el ministro de Estado.

Madrid.—Todos nos hacemos eco del frío y de la lluvia que nos persigue en Madrid en plena primavera.

El termómetro hace oposición sistemática y pertinaz al calendario, y la gente ha dado en decir que en estos tiempos nada está en su sitio.

Apenas si transcurre un día sin agua. La juventud femenina ha alardeado este invierno de botas de cosaco, que han dado, por lo visto, un resultado maravilloso contra el fango y los charcos.

El domingo hubo necesidad de reforzar la calefacción, calificándose el día como uno de los más típicamente invernales.

Se suspendieron las corridas de toros, pro no el futbol, que cuenta con clientela heroica. Ningún voluntario se ha asomado, por tanto, a las columna de los periódicos para entonar loas a la primavera, cuya presentación rezagada obliga a diferir los cantos de sirena.

Mientras se aclara lo del buen tiempo, en lontananza se presiente una semana parlamentaria animadísima.

Mañana quedará constituída la Cámara, iniciándose después el debate sobre el orden público, que el Gobierno no ha rehuído, sino que simplemente quedó aplazado por indisposición del ministro de la Gobernación.

En los primeros debates que se anuncian se cree que irán perfilándose las orientaciones de la inmediata labor parlamentaria.

El presidente de la Cámara reunirá a las tres y media de la tarde de mañana, en su despacho, a los jefes de las minorías, para puntualizar la trayectoria del debate sobre el orden público.

Los animadores de la política se esfuerzan en considerar la semana que empieza como la decisiva para resoluciones ulteriores, hallándose en actitud expectante respecto a la que haya de derivarse de los dictámenes de la Comisión de Actas. Para las de Pontevedra y Orense se abre mañana información pública, pues traen nutridas protestas, y hoy se admitía la posibilidad, por los que han hurgado ya en los expedientes, de que fueran anuladas las actas de estas dos provincias.

Los elegidos por Santander serán proclamados mañana.

Aun cuando no parece lejana la fecha para la celebración de las elecciones municipales, fijadas para el 12 de abril, todavía no han cristalizado los acuerdos de coaliciones del Frente Popular.

Se atribuye a un miembro de la Ejecutiva socialista la decleración de que no han recibido instrucciones en ningún sentido; pero apunta la creencia de que subsistirá el bloque, para evitar que pueda desvirtuarse los favorables elementos de triunfo.

*

Algunos periodistas hemos hablado con el ministro de Estado. España vive y siente como nunca la política internacional, y siempre es interesante oir las palabras, claras y precisas, del señor Barcia después de su brillante intervención en el Consejo de la S. de N. celebrado recientemente en Londres.

Don Augusto Barcia tiene y ha tenido, por sus aficiones al estudio de las complejidades en que se desenvuelve la vida exterior, una vasta concepción de la política mundial.

Existe una corriente universal de ideas y sentimientos que obligan a los pueblos a buscar soluciones y cauces para tapar las grietas y apuntalar los reveses derivados de tratados y pactos básicos.

—Nuestra directriz—nos dice el señor Barcia—se encuentra perfectamente delineada en la Constitución, y es evidente que por encima de todo género de tesis jurídicas, el camino de la paz no tiene otra desembocadura que la limitación de armamentos.

Para nosotros nuestra posición firme radica en el seno de la S. de N.

Allí las dos figuras, que usted conoce tan bien como yo, de nuestros delegados don Salvador Madariaga y don Julio López Olivan prestigian por su competencia y ponderación la representación de España. Ambos gozan de esa ecuanimidad reflexiva, que se compenetra con el dinamismo de Madariaga y la cultura internacional que comparte con López Olivan.

Son dos psicologías distintas, pero mentalideads formadas por una base sólida que enaltece su representación reconocida unánimemente en Ginebra.

Yo, ante el Consejo en Londres, he hablado, con palabras encendidas, por la paz y he reiterado el compromiso moral de España de adhesión ante la S. de N. en momentos de peligro para Europa.

Me ha satisfecho que nuestra tesis fuera secundada por otros delegados y quedara, en definitiva, plasmada en el acuerdo recaído sobre violación de los tratados.

España, ante el Consejo de la S. de N., ha expuesto—como les digo—la tesis defensora de la paz a través de la Liga y nuestro punto de vista estriba en declarar si ha existido la violación del pacto que señalaban Francia y Bélgica.

Todo nuestro cuidado consistía en evitar que descargara la responsabilidad sobre la S. de N., requisito que compete única y exclusivamente a los signatarios del Pacto de Locarno.

Nosotros, como los demás miembros de la entidad ginebrina, tenemos, sin excepción, cargas y deberes que cumplir y habrá que hacer honor a ellas.

Los pueblos europeos buscan asideros para reformar compromisos y realizar otros nuevos, modificando lo anteriormente estatuído.

Algo de esto ha de vislumbrarse pronto, tal vez en el mismo organismo internacional de Ginebra.

Aludimos en nuestra conversación a la visita del ministro de Estado español al rey de Inglaterra ,y destaca el señor Barcia la novedad de que se deslizará la entrevista en nuestro idioma.

Ha ido de profesor de español del monarca inglés el hijo del catedrático don Ignacio Pastor. Tan cordial fué la entrevista, que como el protocolo marcaba diez minutos, al solicitar yo la venia para retirarme, la prolongó el monarca inglés hasta cerca de media hora.

Habla perfectamente el rey el castellano y construye muy bien gramaticalmente.

A veces se distrae un instante, pero encuentra en seguida la palabra precisa.

No creo que, por ahora—dice—, me obligue en el orden internacional a otros nuevos desplazamientos.

La combinación diplomática que se prepare responde, como es natural, a los acuerdos del Gobierno.

No es una novedad el próximo reconocimiento por España de los Soviets. Quedan en realidad ya muy pocos países por establecer esa relación diplomática.

Italia, que fué el primer país a otorgar el «placet» de reconocimiento a Bélgica, lo hizo va ya para diez años.

Considera, por último, el señor Barcia que la trascendencia del gravísimo problema europeo exige negociaciones muy lentas y complejas, y todo ello aleja precisamente de momento el temor de un conflicto a resolver por la fuerza.

HERRERO

Dr. Vázquez Andiande MUELLE, 20, 2.º
CIRUGIA Y PARTOS
De once a una y cuatro a seis. Tel. 3122.

DE SOCIEDAD

Encarnación Rodríguez presenta la colección de sombreros de primavera en su nuevo domicilio: Lealtad, 7, 2.º

EXAMENES

En los exámenes de ingreso celebrados en la Universidad de Valladolid, han aprobado los estudiosos jóvenes alumnos del Liceo Menéndez Pelayo señorita Conchita Cervera, Victoriano Solórzano y Roberto Miranda, a los que felicitamos efusivamente, lo mismo que al director y profesores de dicho Liceo, por el triunfo que supone aprobar todos los alumnos preparados en dicho centro.

PROXIMO ENLACE CANONICO

El próximo día 1 de abril contraerá matrimonio canónico con don Luis Poeuf la bellísima señorita santanderina Elenita González Mediavilla. El acto religioso tendrá lugar en la iglesia de San Luis de Villemomble, pueblecito próximo a París, donde la feliz pareja fijará su residencia.

El acto civil se celebró en Santander. Felicitamos al nuevo matrimonio y a sus respetables familias.

Leopoldo Rodríguez F. Sierra
MÉDICO RADIÓLOGO
Especialista en Piel, Secretas y Radiumterapia.
Consulta de diez a una. - Muelle, 20. - Tel. 29-36.

PARA MUEBLES
ECONOMICOS Y MODERNOS
RIBALAYGUA

M.E.C.D. 2017

Hoy se planteará en la Cámara el debate sobre el orden público

POLITICA

Martínez Barrio someterá a los jefes de grupos parlamentarios varios puntos concretos.

DISPOSICIONES OFICIALES

Madrid.—La «Gaceta» publica, entre otras, las siguientes disposiciones:

Trabajo.—Orden disponiendo que don Jesús Sánchez de León cese en el cargo de vicepresidente de la Segunda agrupación de Jurados mixtos de Granada y nombrando para sustituirle a don Francisco A. Rubio Callejón.

Otra ídem que las entidades que se hallaban incluídas en el Censo que se confeccionó con arreglo al decreto de 10 de julio de 1935 y que deseen convalidar su incripción en el actual podrán solicitarlo presentando una comunicación en que se manifiesten si han experimentado o no variaciones.

Otra nombrando las Comisiones provinciales de Beneficencia interinas de la provincia de Alava, Almería, Castellón, La Coruña, Guadalajara, Huesca, León, Logroño, Madrid, Oviedo, Palencia Pontevedra, Segovia, Sevilla y Toledo, con arreglo a lo dispuesto en el decreto de 16 del corriente.

Justicia.—Dirección general de los Registros y del Notariado.—Resolviendo el expediente instruído a virtud de la impugnación de honorarios interpuesto contra el registrador de la Propiedad de Alcalá de Guadaira, por don Luis Ibarra y Osborne.

GRATIS
se reparan todas las
MEDIAS
que sean compradas en
El Trust de las Medias
y en
El Palacio de las Medias

PRORROGA DE PLAZO

El Ministerio de Trabajo, Sanidad y Previsión ha dispuesto prorrogar hasta el primero de abril el plazo para la presentación de reclamaciones ante las Comisiones especiales constituídas con arreglo al decreto de 29 de febrero de 1936 y que han de resolver sobre la readmisión de los trabajadores despedidos.

DEROGACION DE UN DECRETO

Se ha publicado un decreto de Trabajo que en su parte dispositiva, artículo único, dice:

Queda derogado el decreto de 12 de noviembre de 1935 sobre prescripción de acciones derivadas del Contrato de Trabajo en relación con servicios prestados con anterioridad a la entrada en vigor del texto refundido de la nueva legislación sobre Jurados mixtos de fecha 29 de agosto de 1935.

LOS ARANCELES DEL MAIZ

Por el Ministerio de Industria y Comercio se ha dispuesto que los derechos arancelarios que gravan el maíz en España durante la tercera decena de marzo queden fijados en ocho pesetas oro el quintal métrico.

TOS
CARAMELOS PECTORALES CENARRO
DESINFECTAN EL APARATO RESPIRATORIO
Caja: 35, 70 cts. Farmacias, droguerías.

EN EL MINISTERIO DE ESTADO

Esta mañana el ministro de Estado recibió al embajador de Francia. Después el señor Barcia marchó a Palacio.

SE SOLUCIONA EL CONFLICTO DE LA CONSTRUCCION EN OVIEDO

El subsecretario de Gobernación, señor Cremades, recibió a primera hora de la tarde a los periodistas, a los cuales manifestó que en Oviedo se había registrado un lamentablé suceso no habiendo ninguna causa que lo hiciera prever.

Unos individuos, apostados cerca de un chalet que posee en las afueras de Oviedo el ex ministro de Trabajo y Justicia don Alfredo Martínez, dispararon varios tiros cuando se dirigía al chalet, alcanzándole dos balazos, uno en una pierna y otro en la espalda, cerca de la columna vertebral; pero esta herida es la que reviste menos importancia a pesar del sitio delicado en que se halla.

La Policía acudió inmediatamente y en el mismo automóvil de ella fué conducido el señor Martínez a un sanatorio. Seguidamente se realizaron las oportunas pesquisas y se tiene una pista segura, conociendo incluso los nombres de los autores. Sobre este último punto dijo que no podía ser más explícito para no entorpecer los trabajos de la Policía.

Añadió el señor Cremades que esta mañana se encontraba el señor Martínez algo mejorado y repitió que se trataba de un suceso inesperado, pues no había sospecha ni amenaza de ninguna clase.

A continuación leyó el subsecretario a los periodistas varios telegramas de provincias informando de diversos actos políticos celebrados en distintas provincias y pueblos. En algunas partes se celebraron también manifestaciones de adhesión al Gobierno.

Carlos R. Cabello
Médico Jefe de la Casa de Maternidad.
CASTELAR, 15, 1.° derecha.
Todos los días de 1 a 2 y de 2 ½ a 4.
En Maternidad, consulta gratuita para pobres: martes, jueves y sábados, de 10½ a 11½.

En Oviedo se firmaron las bases entre patronos y obreros, solucionándose la huelga de la Construcción.

Terminó manifestando el subsecretario que el Gobierno seguía recibiendo telegramas de peticiones de auxilio a consecuencia del hambre reinante por paro, lluvias y otros causas, insistiendo, una vez más, en que en el Ministerio de la Gobernación no existe ya ningún fondo para calamidades, por lo cual las Cortes arbitrarán los créditos necesarios para remediar urgentemente dicha situación.

VISITAS A AZAÑA

El presidente del Consejo fué visitado durante la mañana por el ministro de Agricultura, don Fernando de los Ríos, y el interventor de Hacienda.

LOS ASENTAMIENTOS

En el Ministerio de Agricultura facilitaron, por orden del señor Ruiz Funes, la siguiente nota:

«El día 21 fueron ocupadas, temporalmente, en Toledo, las fincas «Corralillo», «Sapo Pozuelo» y «Hermosilla», del término de Oropesa, asentándose en ellas 105 familias.

El día 22 se efectuaron asentamientos en la finca «Horcajo», del mismo término de Oropesa, en núemro de 27 familias, y en la finca «Monte Alamín», del término de Santa Cruz de Retamar, 80 familias.»

EL JEFE DEL GOBIERNO

A las seis y media de la tarde llegó a la Presidencia don Manuel Azaña, manifestando a los periodistas que había estado toda la tarde en su domicilio, trabajando para preparar algunos asuntos para el Consejo de mañana.

A preguntas de los periodistas, dijo que no tenía ninguna otra noticia.

CONVOCANDO A LOS JEFES DE GRUPOS POLITICOS

Para mañana, a las tres y media, ha convocado el presidente de la Cámara, don Diego Martínez Barrio, a todos los jefes de grupos políticos.

A esta reunión se le concede bastante importancia.

Se cree que, entre otros acuerdos que se tomen, se fijará la fecha en que ha de plantearse el debate sobre el orden público.

F. CALATAYUD
MEDICO-DENTISTA
P. PRÍNCIPE, 6, 1.°

LA COMISION DE ACTAS.—MANIFESTACIONES DE PRIETO

Esta mañana estuvo reunido, en el Congreso, el ex ministro socialista don Indalecio Prieto, presidente de la Comisión de Actas y Calidades, con varios de los miembros de esta Comisión.

Al salir del Congreso el señor Prieto, un periodista le preguntó el motivo de esta reunión, y el ex ministro socialista se limitó a decir que habían estado estudiando unos expedientes referentes a las actas de determinadas circunscripciones.

Como el señor Prieto celebró ayer una larga conferencia con el presidente del Consejo, señor Azaña, preguntamos hoy al presidente de la Comisión de Actas cuál fué el objeto de su entrevista con el jefe del Gobierno.

El señor Prieto contestó:

—La entrevista que ayer tuve con el presidente del Consejo fué una entrevista sin importancia alguna.

Un periodista le preguntó:

—¿De veras que no tuvo importancia?

El señor Prieto terminó diciendo::

—Nada mío, tiene importancia.

LAS OBRAS DE RAMON Y CAJAL

El ministro de Instrucción pública ha dicho hoy a los periodistas:

—Acordada por la República la edición, a cargo del Estado, de las obras completas de Ramón y Cajal, se ha confiado a la Junta de Ampliación de Estudios, de la que fué presidente Cajal, el cuidado de su ordenamiento y su distribución.

Doctor GARCIA BUSTAMANTE
La cirugía abdominal de urgencia, a mi nombre, enviarlo directamente a «La Alfonsina». Servicio permanente.

PARA CONSTRUCCION DE ESCUELAS

En la «Gaceta» de ayer—añadió el señor Domingo—se disponen las siguientes subvenciones para construcción de escuelas: 15.000 pesetas al Ayuntamiento de Osorn (Gerona), como primera mitad de la que le fué concedida para construir directamente un edificio con destina a tres escuelas unitarias; 10.000 pesetas al Ayuntamiento de Enmedio (Santander), para construir directamente un edificio con destino a escuela unitaria de asistencia mixta; 5.000 pesetas al mismo Ayuntamiento, como segunda y última mitad del importe de la subvención que le corresponde por el edificio construído en el agregado de Fombellida, con destino a escuela unitaria de asistencia mixta; 10.000 pesetas al Ayuntamiento de Elche (Alicante), como primera mitad de la subvención para construir directamente un edificio con destino a escuelas unitarias, uno para niños y otro para niñas, en la partida rural de Torrellano Alto; 9.000 pesetas al Ayuntamiento de Villar del Campo (Soria), como subvención por el edificio construído con destino a escuela unitaria de asistencia mixta, y 20.000 pesetas al Ayuntamiento de Santa Cristina de la Polvorosa (Zamora), como subvención por la construcción de un edificio con destino a dos escuelas unitarias, una para niños y otra para niñas.

EL CURSILLO DE SELECCION

También publica la «Gaceta» de ayer—terminó diciendo el señor Domingo—la convocatoria para la celebración del cursillo de selección profesional para ingreso en el Magisterio, con el fin de atender al cumplimiento del decreto que creaba 5.300 escuelas.

CAFÉS TOSTADOS CALDERÓN
SANTANDER

EN LA PRESIDENCIA

Estuvieron esta tarde en la Presidencia el alcalde de Bilbao, señor Ercoreca, y varios concejales de dicho Ayuntamiento.

A las ocho y cuarto de la noche llegó el presidente de las Cortes, quien contestando a preguntas de los periodistas dijo que suponía que mañana se plantearía en las Cortes el debate sobre el orden público.

Cerca de las nueve llegó a la Presidencia el ministro de Hacienda, quien dijo a los periodistas que, como desde el viernes no veía al señor Azaña, venía a tener con él un cambio de impresiones.

Luis Sierra Cano
Huesos y articulaciones-Cirugía-Radiología
Plaza de J. Estrañi (Escuelas), 6. Teléfono 1052 Consulta de 12 a 2 y de 3 a 5

A las nueve y media de la noche abandonó la presidencia el señor Martínez Barrio, quien contestando a las preguntas de los periodistas dijo:

—Mañana se planteará el debate sobre el orden público.

—¿Hablará el jefe del Gobierno? —preguntó un periodista.

—No lo sé, pero supongo que contestará el ministro de la Gobernación, que ya está totalmente restablecido.

LA CONSTITUCION DE LA CAMARA

A las ocho de la noche recibió a los periodistas en su despacho de la Cámara el señor Martínez Barrio, y les dijo que mañana, a las tres y media, se reunirá con los jefes de grupos parlamentarios, a los que someterá varios puntos concretos.

MAZA MADRAZO
Especialista en pulmones y corazón.
MEDICINA GENERAL
Consulta de 10 ½ a 1 y de 3 a 5.
BURGOS, 3, PRAL.—TELEFONO 3626

Añadió que la sesión comenzará a las cuatro de la tarde, con la discusión de actas, que se prolongará hasta las cinco y media de la tarde, a cuya hora se formulará la pregunta al Gobierno sobre el orden público.

Todo esto si los interesados en la misma no acuerdan lo contrario. Después se refirió a la afirmación hecha por algún periódico relativa a la próxima constitución de la Cámara, y dijo que hasta el momento presente sólo existen 237 diputados proclamados, y que no puede tomar sobre sí la responsabilidad de dejar fuera de los debates al resto de los diputados, a menos que todas las minorías y el Gobierno así lo acuerden.

HABLANDO CON AZAÑA

A las diez y cuarto abandonó la Presidencia el señor Azaña. Los informadores le preguntaron si intervendría mañana en el debate, y contestó:

—¿Pero es que hay debate?

Al replicarle los periodistas que así lo había dicho el señor Martínez Barrio, y al preguntarle si intervendría, contestó:

—Eso es cosa del ministro de la Gobernación, que es el que sabe esos asuntos de la Policía.

Dr. Llerandi García
Especialista enfermedades del Estómago, Hígado e Intestinos. — Radiología.
MEDICINA INTERNA
Consulta de 9 a 1 y de 4 a 5.-Tel. 1076.
Amós de Escalante, 10, 1.°

El dolor envejece
El menor sufrimiento se refleja en el rostro. El dolor marca en él sus huellas, desfigurando la cara más juvenil y haciendo que parezca más vieja. Afortunadamente, para librarnos de todos los dolores, de cabeza, de muelas, neuralgias, etc., existe la Cafiaspirina. 1 ó 2 tabletas bastan para acabar en pocos momentos con el sufrimiento y para devolvernos el bienestar y optimismo.
BAYER
Cafiaspirina
EL PRODUCTO DE CONFIANZA

VARIAS

Se han solucionado varias huelgas que había planteadas.

LA CAUSA POR EL ATENTADO CONTRA LARGO CABALLERO

Madrid.—En la sala primera de la Audiencia han comparecido esta mañana ante el Tribunal de Urgencia Ricardo Barchitorrena Zalda y Manuel Alvarez Zalda, de dieciocho y dieciséis años, respectivamente, supuestos autores de los disparos, en la noche del día 15, contra las habitaciones de la casa que el señor Largo Caballero habita en la calle de Viriato. El fiscal, señor Poyatos, pidió para Manuel Alvarez cinco meses de arresto y para Ricardo Barchitorrena tres años de prisión mayor, ambos por delito de tenencia ilícita de armas. Para Manuel pedía pena menor por no tener aún dieciocho años.

En la lectura del sumario se dice que en la noche citada los dos procesados hicieron varios disparos contra una de las habitaciones del señor Largo Caballero. Después fueron detenidos en la calle del Castillo, número 19, y en uno de los retretes de esta casa encontraron los guardias dos pistolas y un revólver con varias cápsulas. A Manuel se le encontraron también varias cápsulas sueltas en un bolsillo.

Declararon algunas personas que conocían a los procesados, entre ellas un profesor particular de ambos. Estas personas facilitaron excelentes informes de los dos jóvenes. Los guardias de Seguridad de servicio en el lugar del suceso dicen que oyeron los disparos y que salieron en persecución de Ricardo y Manuel por que la gente decía que ellos eran los que habían disparado.

El defensor de los procesados, don Rafael Barrón, hizo un corto informe para demostrar que sus patrocinados no habían disparado contra la casa del señor Largo Caballero.

El tribunal condenó a Pedro Barchitorrena a dos meses y un día de arresto mayor y a Manuel Alvarez a un mes de arresto menor.

Los procesados negaron su participación en el hecho y manifestaron que las cápsulas y armas no eran suyas.

R. PRESMANES DENTISTA
Fuente, 1 duplicado, principal.

INCIDENTES ESTUDIANTILES

Madrid.—En la Facultad de Farmacia se produjeron esta mañana pequeños incidentes. Las clases de primera hora se dieron con toda normalidad, pero mediada la mañana los estudiantes discutieron sobre si debían o no penetrar en las aulas. En vista del cariz que tomaba el asunto, los profesores no dieron las clases y se reunieron en junta de catedráticos para comunicar los incidentes al ministro de Instrucción pública.

También en la Facultad de Medicina los estudiantes asistieron a primera hora a las clases. Aproximadamente a las once se produjeron diversos altercados y discusiones entre estudiantes de ideología distinta. Entre los que discutían se observó la presencia de estudiantes de otra Facultad, al parecer la de Derecho. A consecuencia de los incidentes resultaron varios estudiantes con lesiones, producidas por bisturís y otros instrumentos quirúrgicos.

La oportuna intervención de las autoridades académicas restableció la calma y las clases continuaron con toda normalidad.

ENTIERRO DE UN BOMBERO VICTIMA DEL DEBER

Madrid.—A las diez de la mañana se verificó el entierro del cadáver del bombero número 61, Juan Jesús García Diéguez, que ha fallecido a consecuencia de las heridas que recibió al intentar salvar a su compañero Lorenzo de la Fuente en el incendio de la iglesia de San Luis, de la calle de la Montera.

Antes de la hora señalada numeroso público se estacionó en los alrededores de la Dirección general de Incendios, donde se había instalado la capilla ardiente.

La comitiva se organizó en la siguiente forma: Abrían marcha motoristas del Ayuntamiento y guardias municipales de Caballería vestidos de gala. Seguían un coche portacoronas, que llevaba varias dedicadas al bombero fallecido, y otro del servicio de bomberos, con paños negros y el estandarte del Cuerpo. A continuación marchaba el féretro, llevado a hombros por compañeros del finado. Daban guardia al cadáver filas de bomberos y jóvenes de los partidos que componen el Frente Popular, uniformados.

Presidió el duelo el alcalde, don Pedro Rico, con el Ayuntamiento en pleno bajo mazas. Se formó otra presidencia por jefes y capataces del Cuerpo de bomberos y una Comisión de compañeros del fallecido, con otros de la Guardia municipal, Cruz Roja y obreros de vías y obras del Ayuntamiento. También figuraba la presidencia familiar.

La comitiva recorrió las calles Imperial, plaza de la Provincia, Espartero, Puerta del Sol y Alcalá, hasta la Cibeles, donde se despidió el duelo. El numeroso público que acompañaba al cadáver desfiló ante las autoridades con los puños en alto.

Luego, el féretro fué colocado sobre el coche del servicio de bomberos y trasladado al cementerio municipal. Algunas autoridades y numeroso público continuaron en la comitiva hasta el cementerio.

Joaquín Manzanos
Aparato digestivo. Cirugía.
Radiología de la especialidad.
Consulta de 12 a 2 y de 3 a 5.
Paseo de Pereda 25, pral. Teléf. 2367

SE DA POR TERMINADA LA HUELGA DE OVIEDO

Oviedo.—La huelga de la Contrucción parece ser que puede darse ya por terminada.

Por lo menos, los obreros, por orden de las organizaciones, han trabajado esta mañana en casi todas las obras, y por la tarde, la normalidad en el trabajo ha sido completa.

Parece que la fórmula es a base de que la Junta de socorros de Asturias entregue 300.000 pesetas para indemnizar a los obreros por las horas extraordinarias que han dejado de percibir desde octubre de 1934 hasta la fecha, porque habiendo tenido derecho a la jornada de cuarenta y cuatro horas, no la han disfrutado.

ROBO DE VALORES

Oviedo.—En la Administración de Correos de Navia han sido robados valores por importe de 10.650 pesetas, en distintos pliegos.

También se han llevado los ladrones algunos certificados y cartas, cuya importancia no se puede apreciar.

Se desconoce quiénes sean los autores del hecho.

VICTIMA DE UNA AGRESION

Oviedo.—En el Hospital de esta población ha ingresado el vecino, de Pola de Lena, Cándido Cienfuegos Rodríguez, de dieciséis años de edad, que presentaba heridas por arma de fuego.

A las pocas horas de ingresar en el benéfico establecimiento dejó de existir.

La Guardia civil cree que el supuesto autor sea un individuo llamado Gabino, el cual no ha sido detenido.

CRECIDA DEL RIO DUERO

Zamora.—Con motivo del gran temporal de lluvias, el río Duero ha comenzado a crecer, recibiéndose en el Gobierno civil telegramas de Soria, comunicando que el río ha experimentado una gran crecida.

Las noticias recibidas de Benavente acusan que los ríos Esla y Orbigo han aumentado de una manera extraordinaria, habiéndose adoptado precauciones.

HUELGAS SOLUCIONADAS

Zamora.—El gobernador se ha reunido con el contratista de las obras del ferrocarril de Zamora a Coruña en la zona del pueblo de Requejo, con los obreros y el delegado de Trabajo, habiéndose llegado a un acuerdo para solucionar la huelga planteada, que alcanzaba a numerosos obreros.

También ha quedado resuelta la huelga que afectaba a los obreros del canal de San José, en los pueblos de Villarallo, Villalegan y Madridanos.

INCIDENTES EN UN PUEBLO

Zamora.—En el pueblo de Bóveda de Toro se han producido algunos incidentes.

Se han enviado fuerzas de la Guardia civil, y también el gobernador ha salido para dicha localidad.

JOVEN AGREDIDO A TIROS

San Sebastián.—El domingo por la noche, cuando, después de asistir a un baile, regresaba a esta ciudad el obrero tipógrafo Antonio Bermejo, de dieciocho años, fué agredido a tiros por unos desconocidos, que le causaron heridas gravísimas en el tórax.

Ingresó en el Hospital.

Se ignoran los móviles de la agresión.

REUNION CLANDESTINA

Teruel.—En el pueblo de Fortanete fué sorprendida una reunión clandestina de elementos que laboraban contra el régimen, lográndose detener a ocho individuos.

CARAVANA DE MINEROS

Ayamonte.—Ayer, a los doce de la mañana, llegó la anunciada caravana de mineros de Salvochea, compuesta de siete camiones, en los que venían trescientos mineros, a cuyo frente iba el ex alcalde señor Moreno Ocaña.

Les esperaban en la avenida de la República más de cinco mil personas, que acogieron su presencia con vítores y entonando «La Internacional».

Como el local donde iba a celebrarse el mitin resultaba insuficiente, el gobernador autorizó que se verificara en la plaza de toros, donde dirigieron la palabra los oradores designados.

Después se organizó un baile en honor de los mineros, que recorrieron el pueblo e hicieron excursiones marítimas.

A las diez de la noche salieron para Salvochea y cuenca minera, marchando satisfechísimos por el recibimiento que se les había tributado, y en espera de que los obreros de Ayamonte les devuelvan la visita, después del próximo triunfo electoral.

No hubo incidentes.

ANUNCIANDO UNA HUELGA

Aguilas.—El Consejo obrero ferrorio ha hecho público un manifiesto anunciando la huelga para el día 8 y solicitando la cooperación del pueblo en apoyo de las justas causas que le obligan al planteamiento del conflicto. Hoy se reunirá en Murcia, con asistencia del delegado de Trabajo, el Jurado mixto del ramo, confiándose en que se llegue a un acuerdo que evite el conflicto.

PROTESTANDO DE UNA AGRESION

San Sebastián.—Comisiones de la Federación Gráfica y del Partido Socialista han visitado al gobernador para protestar de la agresión de que ha sido víctima el tipógrafo Antonio Bermejo, que pertenece a la Juventud Socialista. Se teme que el herido fallezca.

PERECE AHOGADO

Tarifa.—Ayer se ahogó, al pretender cruzar una charca, el vecino de este término Antonio Iglesias Cabeza, de 21 años. Parece que tenía perturbadas sus facultades mentales.

RESULTADO DE UNA AUTOPSIA

Córdoba.—En Bujalance se practicó la autopsia al cadáver de la niña muerta en un tiroteo entre el patrono José Navarro y dos obreros, habiéndose comprobado que la bala pertenecía a la pistola del primero.

Hoy se ha verificado el entierro de la víctima, con normalidad, asistiendo las organizaciones obreras y los diputados socialistas Romera y Castro.

DETENCION DE FASCISTAS

San Sebastián.—La Policía ha detenido a cuatro individuos, cuyos nombres no ha facilitado a la Prensa, que ocupaban el automóvil de la matrícula de Sevilla 13.506. Se sabe que lo adquirieron en Madrid y que les acompañaba Adrián Irusta, destacado fascista. Los detenidos dicen que conocieron a Irusta en el Café Avenida, de Madrid, ignorando su verdadero nombre, pues oyeron que le llamaban Pepe; que se les ofreció para acompañarles a San Sebastián para probar el coche, habiéndoles asegurado que conoce el País Vasco, donde tiene familia. Se sabe que estuvieron en Durango y que al regreso se apeó Irusta en Zarauz, desapareciendo después. Se cree que ha regresado a Madrid. Por orden de la Dirección general de Seguridad se han practicado algunos registros y han sido detenidos varios fascistas.

SUICIDIO DE UN JOVEN

San Sebastián.—El tren rápido del Norte arrolló y mató a un joven. Entre las ropas se ha encontrado una carta dirigida al juez y firmada por Iriazába, en la que dice qu eprefiere suicidarse antes que ir a morir a un hospital.

ACUEDUCTO DESTROZADO

Cuenca.—En el pasaje La Hoz del Huetar, en el sitio conocido por Ocino, del conde de Mallorca, se han desprendido piedras de enorme tamaño que han destrozado el acueducto de las aguas potables de esta ciudad, que por ello ha quedado sin agua. El vecindario está angustiado, ya que el agua faltará durante bastantes días. Las mujeres van en largas caravanas a buscar agua a los manantiales. Las autoridades se ocupan de resolver el conflicto recurriendo al Gobierno para que construya las obras que es imprescindible realizar. Las causas del desprendimiento parece que han sido las persistentes lluvias y nieve.

EL ASESINATO DE UN VIGILANTE NOCTURNO

Zaragoza.—A las dos de la tarde ha sido detenido un individuo, llamado Valentín Aruti Bravo, de 27 años, albañil, domiciliado en la calle Transversal, número 3. La Policía le considera autor del asesinato cometido la noche del sábado en la persona de un vigilante nocturno. El vigilante quedó gravísimamente herido y falleció en la tarde de ayer. Las señas personales que dió el herido y algunos datos relacionados con la intervención de Aruti en la famosa huelga de las obras del puente del Pilar, hacen creer que dicho sujeto es el autor del crimen.

La detención se ha llevado a cabo

M.E.C.D. 2017

Los obreros portuarios acuerdan aplazar hasta el 30 la huelga

con gran aparato de fuerzas, pues Arrutí es hombre peligrosísimo. En estos momentos se halla incomunicado después de haber prestado declaración.

UN GUARDIA CIVIL HIERE A SU ESPOSA Y A SU SUEGRA

Granada.—El guardia civil Manuel Amate Molina marchó al pueblo de Chirivella (Almería) para visitar a su esposa e hijo, que viven con su suegra. Como se le negara la entrada en el domicilio de ésta, Manuel requirió a un guardia urbano y penetrando en la casa en que habitan sus familiares hizo tres disparos. Uno de los proyectiles alcanzó a su esposa, Elena Fernández Castro, que resultó menos grave, y el otro a la madre de ésta, María Castro Fuentes, que se encuentra grave. El agresor se presentó en la Comisaría.

CONFLICTO RESUELTO

Sevilla.—Ha quedado resuelto el conflicto planteado por diferencias entre las obreras aceituneras de Mairena del Aljarafe, habiendo entrado al trabajo, sin incidentes, las que estaban en huelga.

LOS TEMPORALES EN SEVILLA

Sevilla.—Otra vez los furiosos temporales de estos días han causado extraordinarios estragos en Sevilla y la provincia. El río ha vuelto a desbordarse sobre el muelle general, alcanzando a algunas mercancías, especialmente al carbón depositado en el muelle. Hace tres días que está el puerto cerrado a la navegación. También se han inundado varios lugares bajos de la ciudad.

En la Delegación Marítima manifestaron que, según informes de Alcalá del Río, el Guadalquivir lleva por aquel lugar 3'40 metros sobre el nivel ordinario, con tendencia a la subida, y en Peñaflor, 6'60, también con tendencia a subir.

Por noticias recibidas en la capital, se sabe que tanto la carretera de los Palacios, como otro trozo importante de la general de Madrid a Cádiz, en el trayecto de esta capital a Sevilla, está interceptado por las aguas.

Hoy han desfilado por el Gobierno numerosas Comisiones de obreros de la provincia, acompañados por los respectivos alcaldes, para exponer al gobernador las calamitosas consecuencias de los temporales.

El alcalde dirigió anoche a los sevillanos una alocución demandando su solidaridad pecuniaria para acudir en socorro de las familias necesitadas, especialmente de los niños.

Después de esta alocución, el alcalde regresó al Ayuntamiento, donde tenía citados a varios de los principales comerciantes de la ciudad, con el fin de resolver rápidamente el conflicto de los niños, a quienes tanto afecta la riada.

Acudieron gran parte de los convocados, que inmediatamente se prestaron a facilitar las ropas que fuesen necesarias para abrigar a las criaturitas.

A las once de la noche, el alcalde, acompañado de varios concejales y de elementos de ambos sexos afiliados a los partidos que integran el Frente Popular, hizo un reparto entre los niños acogidos en los diversos lugares, repartiendo 232 equipos de ropas, consistentes en jerseys, camisetas, pantalones, alpargatas, etc.

Con este motivo, el señor Hermoso Araujo dedicó grandes elogios a los partidos que integran el Frente Popular por la colaboración que le prestan.

HOMENAJE AL ALCALDE

Sevilla.— Organizado por la Colonia de Casas Baratas de la Sociedad de Empleados de Escritorios, tuvo lugar ayer un vino de honor dedicado al alcalde.

Asistieron todos los socios de la Colonia. Fué un acto simpatiquísimo que, por acuerdo de los concurrentes, se prolongó y transformó en un almuerzo.

EL TRASLADO DE LOS RESTOS DE GALAN Y GARCIA HERNANDEZ

Sevilla.—Hoy salen para Madrid ocho jóvenes pertenecientes a los partidos del Frente Popular para depositar una corona sobre las tumbas de los mártires de la República Galán y García Hernández, cuyos restos van a ser trasladados de Jaca a Madrid muy en breve. La corona ha sido costeada por suscripción popular.

UN ATRACO

Sevilla.—La Guardia civil de Heliópolis tuvo noticia de que el vecino de Cádiz Manuel Romani Núñez, de treinta y siete años, había manifestado públicamente, en un bar, que sobre las diez de la noche del viernes, y en lugar cercano al cuartel, le salieron al paso cinco individuos, uno de los cuales le puso un puñal al pecho, arrebatándole 600 pesetas.

Los guardias encontraron al supuesto atracado, y como éste no diera más detalles del suceso, ni lo hubiera denunciado, le condujeron a la Comisaría.

DEL ATENTADO A ASUA.—LOS AGRESORES, EN FRANCIA

Madrid.—El Juzgado número 20, que instruye el sumario por el atentado de que fué víctima el señor Jiménez de Asúa, ha recibido un oficio de la Dirección general de Seguridad.

En el documento se le da cuenta de haber sido detenidos en Biarritz tres de los individuos que participaron directamente en el hecho.

Parece que el oficio también se refiere, para que la Policía cumpla su cometido, a que el juez dicte un auto solicitando la extradición de los detenidos.

También parece que se considera incurso en responsabilidad delictiva al señor Ansaldo, de quien se dice que facilitó la fuga a los que se encuentran detenidos en Biarritz.

NOMBRANDO DEFENSOR

Madrid.—El letrado don Valentín González Bárcena se ha encargado de la defensa de los señores Vinardell, Uzcudun y Gassa, en el proceso derivado del sumario Strauss.

El letrado defensor ha presentado los correspondientes escritos pidiendo la reforma del auto de procesamiento.

PARA RESOLVER EL PARO

Sevilla.—Durante la próxima estancia en Sevilla de los diputados en Cortes por la circunscripción, se celebrará una reunión de parlamentarios, para someterles un índice de propuestas para resolver el paro obrero y otras de interés general para Sevilla.

CIERRE DE UNA INDUSTRIA

Sevilla.—Los periodistas han preguntado al gobernador si era cierto el rumor de que la fábrica de cerámica de San Juan había anunciado su cierre para esta tarde, y el señor Corro contestó afirmativamente, añadiendo que tenía citado en su despacho al gerente.

El cierre de esta industria, en la que recientemente fueron readmitidos varios represaliados, supone un serio conflicto para San Juan de Aznalfarache, por afectar el paro a infinidad de obreros.

LA CASA DEL VENDEDOR

Madrid.—Esta mañana, en la Ciudad Jardín, de Prensa y Bellas Artes, se inauguró la Casa del Vendedor.

Asistieron al acto el gobernador, señor Carreras; el señor Santamaría, en representación de la Asociación de la Prensa, y numerosos periodistas, entre los que se encontraban los señores Hermosilla, Lezama y Somoza Silva.

Todos ellos pronunciaron palabras enalteciendo la labor que realiza el Montepío de Vendedores de Periódicos, en bien de todos sus asociados.

Contestó a estas palabras de felicitación y aliento, el presidente de la Casa del Vendedor, don Manuel Fernández.

Los invitados al acto fueron obsequiados con un «lunch».

El primer pensionado que inaugura los servicios de la institución es Patricio Santiago Moñivos, «El Mata», de setenta y cinco años, de los vendedores de periódicos.

El anciano Patricio ha trabajado en su profesión durante cincuenta años, y hoy se encuentra enfermo y sin familia.

EL ALTO COMISARIO

Ceuta.—A bordo del cañonero «Dato» ha llegado el alto comisario de España en Marruecos, don Juan Moles.

La travesía fué muy penosa por el fortísimo temporal reinante en el Estrecho.

Fué recibido por el delegado gubernativo, señor Ruiz Flores; el alcalde, y los generales señores Gómez Morato y Capaz, así como todas las autoridades civiles, jefes y oficiales de los Cuerpos de la guarnición y de Marina, viniendo de Tetuán los altos funcionarios civiles y militares del Protectorado.

El alcalde, señor Sánchez Prado, le dió la bienvenida en nombre de la ciudad.

Le rindió honores una compañía de Regulares, con bandera y música, la cual desfiló ante el comisario después de revistada.

A continuación tuvieron lugar los saludos de rigor.

El alto comisario, acompañado de los generales Gómez Morato y Capaz, con su séquito, marchó en automóvil a Tetuán, donde se le había preparado un entusiasta recibimiento.

HALLAZGO DE ARMAS.—IMPOSICION DE MULTAS

Zaragoza.—En Santa Cruz de Grío fué sorprendida por la Guardia civil una reunión clandestina de elementos sospechosos, que fueron detenidos.

Resultaron ser elementos de derechas y otros no calificados en ningún sentido político.

Realizado un registro en el local, fueron hallados varios revólveres, dos pistolas y cuatro cuchillos.

El gobernador ha ordenado la imposición de una multa de mil pesetas al dueño del local, llamado Leoncio López, y otras diez de 500 y veinte de 100 a los demás reunidos.

El gobernador ha manifestado que la diferencia entre unas y otras multas responde a que diez individuos reclutaron a los demás y los llevaron a la reunión.

SOLUCIONES AL PARO

Bailén.—Para dar solución al problema del paro y aliviar la situación lamentable de los trabajadores que lo padecen, se celebró en el Ayuntamiento una reunión a la que asistió el jefe del Servicio provincial de Reforma Agraria, en representación del gobernador.

Se convino en que una nutrida Comisión patronal se reparta, en proporción al número de hectáreas que poseen la totalidad de los obreros agrícolas en paro, y se acordó también que si a causa de las lluvias no es posible comenzar inmediatamente los trabajos, se anticipe a los obreros la mitad de los jornales que hayan de percibir durante las faenas.

Los acuerdos fueron adoptados por unanimidad.

HUELGA DE PINTORES

San Sebastián.—Se han declarado en huelga los obreros pintores. Los guardias dispararon al aire para disolver a unos grupos que se habían estacionado ante una obra en el paseo de Miraconcha.

Una Comisión de huelguistas visitó al gobernador para protestar, pues dicen que la huelga la llevan pacíficamente.

FASCISTAS DETENIDOS EN SAN JUAN DE LUZ

San Sebastián.—Los fascistas detenidos en San Juan de Luz, al pasar desde Navarra en una avioneta del señor Ansaldo se llaman Victoriano de Aguilar Falguera, con domicilio en Madrid; Carlos Bugel Blantenstein, y Mario Fernández Villasana.

QUEDA CONJURADA LA HUELGA DE LA CORUÑA

La Coruña.—Con la libertad de varios presos detenidos durante los sucesos de estos días, ha quedado conjurada la huelga general anunciada para hoy.

Se espera, sin embargo, una favorable resolución por parte del ramo de Guerra, relacionada con el despido de los esquiroles que trabajan en las obras afectas a dicho Ministerio.

HUELGA QUE SE APLAZA

Gijón.—Reunidas en Gijón las delegaciones directas de los Sindicatos portuarios de Vigo, La Coruña, Avilés, San Esteban de Pravia, Gijón, Santander, Santoña, San Sebastián y Pasajes, han acordado diferir la huelga, ya anunciada para el miércoles, 25, hasta el día 30.

El aplazamiento de esta huelga general en los puertos del Cantábrico obedece al deseo de no dificultar las gestiones que se vienen realizando para hallar una solución satisfactoria a la huelga que mantienen los portuarios de Gijón, en la que está interviniendo el delegado del Ministerio del Trabajo, señor Meliá.

No obstante, el pleno del litoral Cantábrico ha acordodo mantener los oficios de huelga con carácter indefinido, por solidaridad, para el próximo lunes, 30, e intensificar el boicot a las mercancías que por vía marítima vayan de los puertos de Gijón y Musel.

Para que os duren mucho vuestros trajes, vestíos en **La Tijera de Oro.**
NOVEDADES EN PAÑERIA
NEGROS Y AZULES GARANTIZADOS

MITIN DE AFIRMACION SINDICAL

Valencia.—Llegaron a esta ciudad el presidente de la Agrupación Profesional de Periodistas de Madrid, don Javier Bueno, y los diputados señora Nelken y los señores Rufilanchas y Díaz, que habían de tomar parte en el mitin de afirmación sindical, organizado para hoy en la plaza de toros por la Federación Socialista y la Federación Provincial Comunista.

A las seis de la mañana cayó sobre la ciudad una lluvia torrencial, que duró hasta las nueve, a consecuencia de la cual quedó en pésimo estado el piso y las localidades de la plaza.

Por este motivo fué suspendido el acto; pero, a pesar de ello, como a las diez y media de la mañana lucía un sol espléndido y la plaza se hallaba repleta de gente, se improvisó un acto, en el que hablaron los diputados Uribe y Díaz, comunistas, y Rufilanchas, socialista.

Uribe presentó a los oradores, y cerró los discursos recomendado a todos se disolvieran.

Díaz y Rufilanchas abundaron en los mismos puntos de vista sobre la necesidad de la unión proletaria y la precisión de que el Gobierno cumpla con la mayor rapidez el pacto de izquierdas, sobre todo en lo que hace referencia a la admisión de obreros represaliados.

UN ATRACO

Málaga.—A última hora de esta tarde un joven de unos dieciséis años alquiló un taxi al chofer Juan Moreno Martín, ordenándole que le condujera a la alameda de Pablo Iglesias. En este lugar subieron al vehículo tres sujetos más, uno de los cuales dijo al chofer que les llevara por la carretera de Casa Bermeja. Cuando llevaban recorridos unos cinco kilómetros, uno de los desconocidos, empuñando una pistola, ordenó al conductor que adelantara a una camioneta que marchaba delante. Así lo hizo el chofer, y acto seguido los cuatro atracadores se apearon del vehículo dando el alto a los que viajaban en la camioneta. A uno de ellos, llamado Francisco Castillo Román, de 60 años, le arrebataron 10.200 pesetas y a su acompañante, José María Mejías, 800. Los atracadores inutilizaron la camioneta y subieron otra vez al taxi, entrando en Málaga a gran velocidad. A la entrada de la ciudad atropellaron a un niño, sin que los atracadores permitieran al chofer detenerse. Por fin se apearon en la plaza de la Victoria y desaparecieron.

CUATRO NIÑOS MUERTOS

Melilla.—En el poblado de Jiaomen, cabila de Beni Tuzin, cuatro niños indígenas de nueve a doce años resultaron muertos por el estallido de una bomba «laffite» que se encontraron jugando en el campo.

EL ESTADO DEL EX MINISTRO HERIDO

Oviedo.—El ex ministro don Alfredo Martínez continúa en el mismo estado. Los médicos no pierden la esperanza de salvarle y esperan localizar el proyectil sin tocar a la columna vertebral.

EL MINISTRO DE INDUSTRIA

Oviedo.—Después del entierro de su hermana regresó a Madrid el ministro de Industria, señor Alvarez Buylla.

POR REPARTIR HOJAS SUBVERSIVAS

Madrid.—En la Dirección general de Seguridad se tuvo a primera hora de la noche la confidencia de que grupos de afiliados a Falange Española se habían distribuído por distintos distritos de Madrid repartiendo unas hojas cuyo contenido fué considerado subversivo. Inmediatamente se dió conocimiento del hecho a las distintas Comisarías, de donde salieron agentes que consiguieron detener a cincuenta de estos repartidores fascistas. Todos ellos están detenidos en la Dirección general de Seguridad a disposición del señor Mallol.

E. García Marañón.
PIEL Y VENEREAS
Ha trasladado su consulta a
Plazuela del Príncipe, 8, 2.º Teléf. 2928.

HERIDO DE UN DISPARO

Madrid.—En la calle de la Cava de San Miguel, y junto al mercado del mismo nombre, una pareja de guardias de Seguridad que se encontraba anoche de servicio oyó unos disparos hacia el centro de la calle. Corrió hacia este lugar y al llegar observó que cuatro sujetos subían precipitadamente a un taxi. Otro individuo que les acompañaba no pudo subir a tiempo y fué detenido por los guardias. Trasladado a la Comisaría del distrito de la Latina dijo llamarse Juan Gea Peralta, de diecisiete años. Se le ocupó una pistola automática, calibre 9, con un cargador y varias cápsulas, observándose que el arma había sido disparada recientemente.

Mientras los guardias trasladaban al detenido a la Comisaría, unos transeuntes recogieron a un hombre que se hallaba tendido en el suelo y le llevaron a la Casa de Socorro, donde los facultativos le apreciaron una herida por arma de fuego en el muslo izquierdo, con fractura del fémur. Pasó al Equipo Quirúrgico, donde, después de practicársele una intervención, quedó hospitalizado en grave estado. Se llama el herido Basilio Fernández Rodríguez, de treinta y seis años, casado. Por las diligencias practicadas por la Policía, se ha podido concretar que el herido había pertenecido hasta hace pocos días a Falange Española.

El detenido negó que hubiera disparado contra el herido, afirmando que oyó los disparos y corrió, sin haberse mezclado en el hecho. Con el correspondiente atestado, pasó a la Dirección de Seguridad y después a la presencia del juez del guardia.

LA AGRESION A DOS FUNCIONARIOS DE PRISIONES

Sevilla.—Agentes de la Brigada Social han detenido, en una choza del cortijo «Pineda», a Juan González Caballero, a quien se supone, en unión de otros, autor de la agresión de que fueron víctimas dos funcionarios de la prisión de Lora del Río, que perdieron la vida. El detenido está en los calabozos á disposición del juez instructor de Lora del Río.

REVISTANDO LAS FUERZAS

Mahón. — A bordo del submarino «B-3» llegó ayer el general Goded, para revistar a ls fuerzas de esta guarnición.

Se celebró una parada en el campo de deportes, y después el general Goded marchó a inspeccionar la fortaleza de Mola. Hoy recorrerá las baterías emplazadas en la costa.

MUERTO POR ASFIXIA

Vigo.—En el lugar de Prados, término de Golaga, apareció en un regato el cadáver de Domingo Vila, de treinta y cinco años, labrador. Practicada la autopsia, se comprobó que había fallecido por asfixia, al caerse al agua en un ataque epiléptico.

HIERE GRAVEMENTE A UN NIÑO

Vigo.—La Guardia civil de Porriño ha detenido a José Alvarez Grado, por haber causado graves heridas con un azadón al niño José Castro, al sorprenderle cogiendo leña en un monte de su propiedad.

HERIDO EN RIÑA

Vigo.—La Guardia civil de Caldas de Reyes comunica que sostuvieron una reyerta en la parroquia de Jansa Bautista Castiñeiras, de veinticuatro años, y Matías Potes, de cuarenta y dos, resultando este último herido gravísimo de varias puñaladas.

PIDIENDO LA NULIDAD DE LAS ACTAS DE SALAMANCA

Salamanca.—Ante la circunstancia de hallarse en Salamanca el diputado socialista don José Andrés Manso, esta tarde sugió la iniciativa de organizar un acto pidiendo la nulidad de las actas de esta circunscripción.

Se distribuyeron octavillas, y a la hora señalada estaba totalmente lleno de público el salón teatro de la Casa del Pueblo.

Pronunció breves palabras el presidente de la Agrupación Socialista, don Francisco Martínez, siguiendo el presidente de la Diputación, don Antonio Núñez, en representación de Unión Republicana, y el alcalde de Salamanca, don Casto Prieto, por Izquierda Republicana.

Ambos se adhirieron a la petición de nulidad de las elecciones, mostrando su gratitud al señor Manso por su intervención en la sesión de Cortes última.

El señor Manso pronunció un extenso discurso, dando cuenta del desarrollo de la sesión en torno a la discusión del dictamen de la Comisión de las actas de Salamanca.

Terminó diciendo que la no anulación significaría la primera claudicación del Gobierno

BARCELONA

Ha celebrado una importante reunión el Frente metalúrgico de Cataluña.

UNA AGRESION

Barcelona.— Se ha denunciado a la Policía que en la barriada de Vallcarca, fué encontrado gravemente herido esta madrugada José Andréu, que fué trasladado al Dispensario y luego al Hospital.

Manifestó que había sido objeto de una agresión por parte de tres desconocidos, que, según parece, querían robarle.

«MISS SIRVIENTA»

Organizado por la Agrupación del Servicio Doméstico y Similares, tuvo lugar ayer, en el Palacio de Bellas Artes, un baile, en cuyo transcurso fué proclamada «Miss sirvienta 1936», Angela Sagra, que tomará parte en el concurso oficial para la elección de «pubilla» de Cataluña. El acto se vió muy concurrido.

Dr. AMADEO SANTIN ARIAS
ESPECIALISTA EN LAS ENFERMEDADES DEL ESTOMAGO, INTESTINOS Y MEDICINA GENERAL
Consulta de 11 a 1 y de 3 a 4.
Amós de Escalante, 12, segundo izqda.

EL FRENTE METALURGICO

Ayer, domingo, se reunió el Frente Metalúrgico de Cataluña, representando a los Sindicatos de la U. G. T. y Autónomo de Barcelona, Sindicatos de Sabadell, Badalona, Manlleu, Villanueva, Manresa, Mataró, Gerona, Lérina y Reus, con objeto de examinar las disposiciones dictadas por el consejero de Trabajo para la resolución de la reclamación de los metalúrgicos relativas al cobro de las cuatro horas trabajadas de más durante el período de excepción.

Se discutieron ampliamente, y fueron aprobadas las conclusiones siguientes para ser puestas en práctica inmediatamente:

Primera.—Aceptar la disposición del consejero de Trabajo en cuanto a la demanda de las cuatro horas hecha por el Frente Metalúrgico, estableciendo cuarenta horas durante un año.

Segunda.—Celebrar una asamblea magna en Barcelona el jueves, día 26, para que el Frente Metalúrgico dé cuenta de sus actuaciones, y publicar un manifiesto explicando la posición del mismo.

Tercera.—Comunicar estos acuerdos al Sindicato Metalúrgico y C. N. T., por si es posible ponerlos en práctica por medio de una acción conjunta.

Cuarto.—Negarse a hacer horas extraordinarias, para combatir el paro forzoso, y oponerse a los trabajos con prima.

Esta mañana se montó, por parte de la autoridad, una extraordinaria vigilancia en los talleres y fábricas de metalurgia, en evitación de daños con motivo de que, al parecer, la C. N. T. no aceptaba el laudo del consejero de Trabajo, como lo habían hecho los obreros del Frente Unico Metalúrgico en la reunión de ayer. Como quiera que la C. N. T. había dado órdenes para que hoy se trabajara normalmente y se aguardaran los acuerdos de la reunión que tendrá lugar mañana, martes, no ocurrieron esta mañana incidentes dignos de mención. Unicamente en los talleres Mateu, 26 individuos que habían sido despedidos se presentaron esta mañana a trabajar, y como quiera que se negaron a obedecer las órdenes de los agentes, fueron detenidos y conducidos a la Jefatura de Policía, donde al cabo de unas horas fueron puestos en libertad por orden del consejero de Trabajo de la Generalidad.

LLEGADA DE ESTUDIANTES

Entre ayer y hoy han llegado a esta ciudad en diversas caravanas cerca de mil estudiantes de las Facultades de Farmacia y Medicina de Montpelier que realizan un viaje de estudios por Cataluña. A mediodía estuvieron a vistiar al alcalde en el Ayuntamiento y después cumplimentaron en la Generalidad al presidente, señor Companys. Esta tarde fueron recibidos en la Universidad Autónoma por el rector y el Claustro.

VISITANDO A COMPANYS

El presidente de la Generalidad, señor Companys, recibió esta mañana la visita del presidente del Parlamento catalán, señor Casanovas, que le dió cuenta del resultado de la reunión celebrada por la Diputación permanente.

El presidente recibió a los representantes de una numerosa Comisión del Sindicato Musical de Cataluña, que ha expuesto al señor Companys la crisis por que atraviesan los músicos de esta ciudad para ver de hallar una solución a este conflicto.

SE ORDENA EL CIERRE DE DIECIOCHO CARNICERIAS

A consecuencia de haber dispuesto el concejal de Abastos del Ayuntamiento, señor Hurtado, el cierre de dieciocho comercios de carnicería por no reunir las condiciones reglamentarias, cosa que se llevó a efecto esta misma mañana, al mediodía se han manifestado en forma tumultuaria frente al edificio del Ayuntamiento los propietarios y dependientes de las Casas afectadas por la orden antes dicha, dando lugar a que interviniera la Policía urbana del Ayuntamiento, que dispuso que los manifestantes nombraran una Comisión para que se entrevistara con el alcalde y le expusiera sus quejas.

El alcalde recibió a los comisionados y les prometió estudiar el asunto para hallar la manera de que no quede gente sin trabajo.

INSTITUTO
de radioterapia y radiodiagnóstico de precisión. Doctor LUIS MORALES
Sanatorio Peñacastillo (Santander).

EL DELEGADO DE ORDEN PUBLICO

Al recibir esta noche a los periodistas el delegado de Orden público, señor Casellas, destacó que el ex consejero de Gobernación de la Generalidad señor Dencás, había marchado a Madrid con dos agentes y un inspector de Policía, en calidad de acompañantes solamente, pues no se tenía en Barcelona ninguna orden de detención contra él.

El servicio, por tanto, es de protección.

También hizo presente la extrañeza que le había causado el telegrama del presidente del Parlamento catalán al del Tribunal de Garantías, haciéndole obsevar que el señor Dencás es diputado al Parlamento catalán.

Añadió que la cuestión de los cines quedaría resguramente arreglada esta misma semana, cou la intervención del consejero de Trabajo, que es a quien corresponde resolver.

Dijo que, por su parte, había evitado que se cerraran algunos locales, para que no quedaran sin trabajo los empleados.

Un periodista le advirtió que por lo visto las casas distribuidoras se niegan a facilitar material a algunos empresarios de cine por falta de pago, a lo que contestó el señor Casellas que esto era cuestión a resolver en justicia por el propio consejero de Trabajo.

Dió cuenta después de que en Jumada (Lérida) se había celebrado ayer una manifestación marxista debidamente autorizada, sin que ocurrieran incidentes. La manifestación era para agradecer al Gobierno la concesión de la amnistía.

También dijo que en Granja de Escarpe (Lérida) habían ocurrido unos incidentes entre el cura párroco y el secretario del Ayuntamiento con motivo de un entierro, añadiendo que la autoridad instruye diligencias, y que para evitar males mayores se han enviado unas parejas de guardia civil a aquel pueblo.

Se congratuló finalmente de la tranquilidad existente en Barcelona, lo que achacó a las medidas adoptadas últimamente.

Dedicó un elogio al personal a sus órdenes en la Delegación, que trabaja sin descanso para conseguir la paz que se disfruta.

Terminó diciendo que si el Gobierno le ayuda y le manda los elementos solicitados, dentro de esta semana o en la próxima se conseguirá una completa normalización.

DIPUTADOS A MADRID

En el expreso de esta noche salieron para Madrid la mayoría de los diputados catalanes, para asistir a las sesiones del Parlamento de la República.

PREMIANDO UN SALVAMENTO

En la Delegación Marítima ha tenido lugar el acto de imponer las medallas de Salvamento de Náufragos y hacer entrega de los premios en metálico al capitán y primer oficial del buque-tanque «Campeador», don Jesús María Cabanillas y don José Garay Gorordo.

Presidió el acto el delegado marítil-

CARTELERA

SALA NARBON.—A las 4,30, 7,15 y 10,30.—**A mí me gusta así.** Deliciosísima comedia musical por Gloria Stuart y Roger Prior. Butaca: 0,30, 0,50 y 0,40, respectivamente.

PABELLON NARBON. — Desde las 3,30. Continua. **La novia de Frankenstein.** El más impresionante film de terror, interpretado por Boris Karloff, Valerie Hobson y Colin Clive.

SALON VICTORIA.—A las 7,15.-**Tu eres mio,** por Jean Harlom y Clark Butaca, 0,75.

POPULAR VICTORIA. — Desde las 6,30.--Continua.-**Justicia serrana,** interasante película del Oeste, por Tim Mc. Coy.

MARIA LISARDA-COLISEUM
Compañía de Comedias TARSILA GRIADO, del Teatro Fontalba, de Madrid
Primer actor: Paco Fuentes -:-:- Primer actor galán: José Bruguera
Director de escena: Antonio Navarro
HOY, MARTES, PRESENTACION DE LA COMPAÑIA. - FUNCIONES A LAS 7,15 y 10,30
Estreno del drama en cuatro actos, de José María Pemán
Noche de levante en calma
148 representaciones en el TEATRO FONTALBA, de Madrid, por esta Compañía
Butaca de patio, tarde: 3,50; noche: 3,00 ptas.
Mañana, estreno de QUÉ SOLO ME DEJAS, de Antonio Paso y E. Sáez, fantástico éxito de risa
El viernes, reanudación de la temporada de cine: El jorobado o El juramento de Lagardere, según la novela de Paul de Feval.

GRAN CINEMA
Hoy, martes, a las 7,15 y 10,30 — Grandioso éxito
PRECIOS POPULARES
LA NOVIA DE FRANKENSTEIN
Intenso film de terror. La más impresionante creación de Boris Karloff con Valerie Hobson y Colin Clive. Butaca, tarde, 1,50, noche, 1,00; graderia, tarde, 0,75; noche, 0,50
Mañana, miércoles, estreno, **El vaquero millonario,** por George O,Brien. El jueves **Acontecimiento.** Raoul Roulien, Conchita Montenegro, Mona Maria y Antonio Moreno, en **Asegure a su mujer.**

M.E.C.D. 2017

La Liga de las Naciones ha aplazado la reunión del Consejo.

mo, y asistieron el capitán del puerto y los oficiales, en representación de la Junta de Salvamento de Náufragos, y representaciones de la Asociación de Capitanes y Pilotos y de los navieros, así como toda la oficialidad del «Campeador». El delegado pronunció un discurso enalteciendo el acto que dichos oficiales llevaron a cabo al salvar a los tripulantes del vapor inglés «Methilhill», que en la madrugada del 4 de agosto se incendió a la altura de las costas portuguesas.

INAUGURACION DE UN CENTRO

En Hospitalet de Llobregat se ha celebrado un acto político con motivo de la inauguración del nuevo local del Centro de Esquerra Republicana, en que han tomado parte el consejero de Cultura, señor Gassols; el diputado a Cortes señor Tomás y Piera, y el alcalde de la población señor Frontera.

El comandante Pérez Farrás, que asistió breves momentos al acto, fué objeto de vivas muestras de simpatía por el público y fué obsequiado con un ramo de flores por parte de la Comisión femenina de la Esquerra.

SE REUNE LA DIPUTACION PERMANENTE

En una de las secciones del Parlamento de Cataluña se ha reunido esta mañana la Diputación permanente de la Cámara, bajo la presidencia de don Juan Casanovas. Asistieron a la reunión los diputados señores Andréu, Soler Bru, Rovira Virgili, Blasi, Serra Hunter, Humberto Torres, Riera, Farreras y Terradellas.

El orden del día era el siguiente: Nombramiento de abogado para la defensa de las leyes del Parlamento en recurso ante el Tribunal de Garantías; aprobación de dos proyectos de decreto sobre transferencias dentro del presupuesto de la Generalidad, y aprobación de un proyecto de decreto extraordinario para resolver la situación de los ex funcionarios del orden público.

Alrededor de la una de la tarde llegó al Parlamento el consejero de Hacienda de la Generalidad, don Martín Estéve, que pasó inmediatamente a reunirse con dichos señores. La reunión duró una hora, y a la salida el presidente del Parlamento catalán, señor Casanovas, dijo a los periodistas que la Diputación permanente se había reunido para discutir el orden del día que había sido anunciado.

Los señores Durán y Ventosa y Abadal, de la Lliga, que forman parte de la Diputación permanente, no han asistido a la reunión por haberles sido imposible, según manifestaron.

La reunión transcurrió normalmente, y se han aprobado los tres puntos de que constaba el orden del día.

El nombramiento de abogado ha recaído en don José Roig Bergadá.

En cuanto a la visita del consejero de Hacienda, señor Martín Esteve, también debo añadir, dijo el señor Casanovas, que ha venido a informar a la Diputación sobre las transferencias de crédito que son materia de su departamento.

Finalmente hemos tomado el acuerdo de convocar al Parlamento catalán para el próximo jueves para continuar sus sesiones.

Esta mañana el presidente del Parlamento catalán, señor Casanovas, ha enviado al presidente del Tribunal de Garantías el siguiente telegrama:

«Debo recordar V. E. que don José Dencás, detenido y trasladado a Madrid, es diputado Parlamento catalán, sin que esta presidencia tenga noticia haberse pedido suplicatorio, conformidad Estatuto interior Cataluña, lo que comunico V. E. efectos consiguientes.»

MANIFESTACIONES DEL CONSEJERO DE GOBERNACION

El consejero de Gobernación de la Generalidad, al recibir a mediodía a los periodistas, les manifestó que la tranquilidad era absoluta en toda la región. Destaco que el primer acto que realizo después de tomar posesión del cargo fué depositar unas flores al pie de la tumba de Francisco Maciá. Después nos dijo:

—Seguimos trabajando para estructurar los servicios que antes había y esperamos el del Orden público, que por ahora no depende de este departamento. No puedo precisar si se tardará mucho en obtener este servicio, pero por las palabras que pronunció el señor Companys en mi toma de posesión se desprende que este servicio volveremos a tenerlo en Cataluña, ya que no hay ningún motivo de orden legal para que no sea restituído a la Generalidad.

ROMPE UNA LUNA PARA INGRESAR EN LA CARCEL

Anoche, un individuo rompió de una pedrada la luna de uno de los escaparates de los Almacenes Sepu, en las Ramblas. No fué detenido.

Esta mañana se presentó en la cárcel Lorenzo Encinas Castellano, que solicitó se le admitiera como recluso. El oficial se negó a ello, y entonces Lorenzo manifestó que la noche anterior había cometido un delito, pues había sido el que rompió la luna del escaparate de los mencionados almacenes. En vista de sus manifestaciones, el oficial de guardia le detuvo y lo puso a disposición del Juzgado. Ante el juez, el detenido manifestó que había roto la luna con el propósito de que lo llevaran a la cárcel para comer, pues atraviesa una crítica situación económica. Añadió que llegó hace años de América con 5.000 pesetas, con las que se proponía montar un negocio para vivir tranquilo; pero las cosas le fueron mal y hubo de emigrar a Canarias, de donde fué expulsado últimamente, a raíz de cometido el asesinato del gobernador de aquellas islas.

PRESTANDO DECLARACION

Ante el Juzgado ha estado prestando declaración la esposa de uno de los dirigentes del Sindicato de Transportes en el sumario que se instruye por la explosión ocurrida en una casa de la calle de Beatas, donde se encontró un depósito de explosivos.

La testigo no aportó dato alguno de interés.

Los peritos ingenieros han dictaminado acerca de los daños causados en el inmueble, que importan cerca de 9.800 pesetas.

ROBO DE MAQUINAS DE ESCRIBIR

La Casa Manén, de la calle de la Diputación, ha denunciado haber sido víctima de un robo de máquinas de escribir y varios géneros valorados en unas cinco mil pesetas.

LA BANDA «LOS INVISIBLES»

El Juzgado ha decretado el procesamiento de quince de los muchachos que formaban parte de la banda infantil de ladrones «Los invisibles».

Entre los procesados figuran cinco individuos que se dedicaban a comprar los géneros robados.

Dos de los miembros de la banda han sido puestos a disposición del Tribunal Tutelar de Menores.

DOS NIÑOS AHOGADOS

Lérida.—El niño de dos años Roberto Otto Areste se cayó de una barca.

Al verlo su madre, María Areste, se arrojó al agua, llevando en brazos un hijo de medio mes llamado Eduardo.

A los gritos de la mujer acudieron unos campesinos, que lograron salvarla, y extrajeron los cadáveres de los dos hijitos.

María se encuentra gravísima.

La fiesta nacional

COGIDA DE UN NOVILLERO

Valencia.—Con buena entrada se celebró una novillada, lidiándose ganado de la viuda de Soler. Arturo Alvarez estuvo bien en el primero y superior en el cuarto. Rodríguez Cruz, voluntarioso en el segundo y valiente en el quinto. Cerrajillas fué ovacionado en el tercero y aplaudido en el sexto.

Después lidió un novillo el rejoneador en automóvil Luis Aguado, que hizo unas lucidas filigranas con el volante, clavando tres rejones entre ovaciones. El sobresaliente Carlos Ponce, que debía rematar al bicho, resultó enganchado, pasando a la enfermería con una herida de quince centímetros de extensión superficial en el tercio superior del musio izquierdo, con dos trayectorias. Pronóstico grave.

EXTRANJERO

El Comité de los Trece pide a Italia y Etiopía que acepten su llamamiento a la paz.

EL PACTO DE LAS TRES NACIONES

Roma.—Esta tarde, a las 6,35, en el palacio de Venecia, los señores Mussolini, Schuschning y Gomboes, representando, respectivamente, a Italia, Austria y Hungría, han firmado el pacto de las tres potencias.

UN DISCURSO DE MUSSOLINI

Roma. — El «duce» ha pronunciado ante la Asamblea Nacional de Corporaciones un discurso, en el que dijo:

«La reunión de esta Asamblea se produce en solemnes circunstancias. Vivimos en tiempos de guerra, circunstancia a la que se añade el cerco que cincuenta y dos países han puesto a Italia, y que se quiso imponer por un solo Estado.

Solamente se opusieron Austria, Hungría y Albania, no sólo por amistad hacia Italia, sino por consciencia de la imposibilidad de colocar a Italia, madre de la civilización, sobre el mismo nivel de igualdad que la bárbara Abisinia. Permanecerá en la historia de Europa como señal difamatoria para algunos países el hecho de haber proporcionado al país etíope ayudas materiales. Italia no se doblega ahora y repite que el cerco que le han puesto no será bastante para doblegarse jamás. Todos los que piensen que al fin de esta situación de sitio volverá una situación semejante a la del 17 de noviembre están equivocados.

El 18 de noviembre de 1935 marca una nueva fase de la historia de Italia, fase caracterizada por este postulado: realizar en el plazo más breve posible el máximum de posibilidades de autonomía económica nacional.

Esta autonomía debe realizarse sobre todo en los sectores de defensa nacional, ya que si faltase en ellos resultaría comprometida toda posibilidad de defensa. Sabemos los recursos y, por lo tanto, que Italia carece de algunas materias primas necesarias, y esta es una de las razones fundamentales de sus exigencias coloniales. Italia posee suficiente cantidad de algunas materias primas y es muy rica en otras.

Es preciso estar preparados por si la fatalidad nos llamase a otra guerra. No se puede afirmar esto rotundamente, pero la rueda del destino marcha de prisa. Si así no fuese, ¿cómo explicarnos que la doctrina fascista es un elemento determinante de la posición del Estado frente a la economía nacional?

A continuación esboza el plan de la economía italiana en los próximos años.

Anuncia que la Cámara de diputados será reemplazada por una Asamblea nacional de Corporaciones, constituída en «Cámara fascista y corporativa», que será absolutamente política. La fecha de esta transformación constitucional no está lejana y depende solamente del fin victorioso de nuestra guerra en Africa y de la solución de los problemas europeos.

Concluye diciendo que el sitio económico se acabará, pues la vitalidad del pueblo italiano, con treinta siglos de historia y capacidad de sacrificio tres veces demostrada desde principios de siglo, son hechos que alimentan la fe de los italianos y les abren las puertas del porvenir.

BOTADURA DE UN CRUCERO FRANCES

Lorient.—El ministro de Marina, Francois Pietri, ha llegado hoy a esta localidad en viaje de inspección a las bases del Norte en el Atlántico.

Mañana, por la tarde, el señor Pietri presidirá la ceremonia de la botadura del nuevo crucero «Georges Leygues», en Saint Nazaire, a la que asistirán el almirante Cautex, el prefecto marítimo de Brest y otras altas autoridades navales.

La nueva embarcación desplaza 7.600 toneladas, puede navegar a una velocidad de 32,5 nudos y su armamento consiste en nueve cañones de 122 milímetros, de tipo completamente nuevo, distribuídos en tres torrecillas. Estos cañones pueden disparar granadas de cincuenta kilos, con un alcance de 25 kilómetros. Además, el nuevo navío va provisto de pequeños cañones antiaéreos de 90 milímetros y otros de 37, así como también de numerosas ametralladoras.

Llevará a bordo cuatro aviones, que pueden ser lanzados por medio de una catapulta, y cuatro tubos lanzatorpedos de 550 milímetros. También llevará un aparato lanzahumos.

Antes de la botadura del «Georges Leygues» el ministro de Marina inspeccionará obras de construcción del supercrucero de 26.000 toneladas «Strasburgo», cuya botadura se efectuará dentro de unos meses.

Luis Ruiz Zorrilla MEDICO
Especialista en garganta, nariz y oídos
Consulta de 10 ½ a 1 de 3 ½ a 5.
Méndez Núñez, 13. Teléfono 2885

UN SABIO ALEMAN A ETIOPIA

Berlín.—Se encuentra en esta capital el famoso doctor Hernan Ferben, cuyos estudios sobre las enfermedades tropicales le han dado fama mundial.

Hace unas semanas se había publicado la noticia de la muerte del doctor Ferben, ocurrida en Calcuta (India). Ahora el ilustre hombre de ciencia se dispone a marchar a Etiopía, y hablando con el corresponsal de la «United Perss» ha dicho:

«Me voy a Etiopía para ayudar a la Cruz Roja y, además, para conocer de cerca lo que ocurre en aquel país.»

PROPAGANDA MECANIZADA

Berlín.—Según un relato del corresponsal de la «United Press», que acompaña a Hitler en su campaña electoral, esta es inferior a las que realizan los Estados norteamericanos y los de otros países. En todas partes el «fürher» es bien recibido, pero la bienvenida está garantizada por el sistema nazi. Tampoco es preciso cambiar los términos de los discursos, y así sucede que en los pronunciados en Karlsruhe, Munich, Francfort y Koenigsberg tienen al principio las mismas frases y los temas son idénticos en los cuatro discursos.

CESANTIAS DE GENERALES

Tokio.—Por orden del emperador, nueve generales han sido declarados cesantes y veintinueve generales y dos coroneles han sido trasladados en vista de su responsabilidad en el golpe de 6 de febrero.

BOXEO

Lima.—El italiano Armando Poglia, de 65 kilos, venció por puntos en diez asaltos al chileno Oswaldo Sánchez, de 62,400 kilogramos.

El italiano Luis Marfut, de 64,700 ilogramos, venció por puntos a diez asaltos al uruguayo Buwareo Pastoriza, de un peso de 66,100 ilogramos.

INDISCIPLINA

Buenos Aires.—El general Fassola Castaño, que desempeñó un importante papel en el derribamiento de Irigoyen por la revolución de 1931, ha sido suspendido por el presidente Justo por resistirse a cumplir las órdenes del ministro de la Guerra que le había reprendido por escribir una carta abierta al presidente Justo sobre cuestiones políticas.

EPIDEMIA

Balboa.—Mil doscientos soldados de los Estados Unidos han sido detenidos a bordo del «Republic», que llegó ayer a este puerto, después de haberse registrado en el mismo un caso de diagnóstico indudable de meningitis, mientras otros varios tripulantes han acusado síntomas de igual mal. Las autoridades militares han pedido al ministro de la Guerra, en Washington, para que se concentren los mil doscientos soldados que vienen a bordo de dicho buque en un campo de aislamiento durante el período de incubación.

ACTO DE SABOTAJE

Londres.—Los periódicos ingleses publican, con grandes titulares, noticias referentes a un nuevo acto de sabotaje a bordo de un navío de guerra británico.

Se trata del nuevo destróyer «Griffin», que ha regresado a Devenport de un viaje de pruebas.

UN DISCURSO DE DALADIER

Beauvais.—A la terminación de un banquete de propaganda electoral, ayer, Eduardo Daladier, antiguo ministro y presidente del Partido Radical, ha pronunciado un discurso, en el que ha declarado que los radicales invitaban a los franceses a «trabajar para que se cree un orden nuevo».

Es urgente—dijo—renovar nuestra propia organización política y asegurar una mayor continuidad en la acción guebrnamental. No hay que olvidar que la pasión por la libertad hizo grande a Francia.

Continuemos fieles al espíritu de la revolución francesa, el cual nos permitirá crear el nuevo orden.

ORDEN DE DETENCION

Buenos Aires.—El Gobierno argentino ha dado la orden de detención contra el jefe comunista Oscar Creyot, expulsado de Paraguay, y que se encontraba actualmente en Corrientes.

Creyot fué uno de los agitadores comunistas que más actividad demostraron en las revueltas de algunos Estados de América del Sur.

LOS PROPOSITOS DEL JAPON

Londres.—El presidente del Consejo japonés, señor Okada, en una interviú concedida al corresponsal del «Sunday Chronicle», puso en duda la posibilidad de un choque de carácter bélico entre el Japón y la U. R. S. S.

El objetivo perseguido por el Japón, dijo el señor Okada, es el mantenimiento de la paz y afirmar la igualdad de derechos del Japón.

La seguridad del Japón y su existencia entera depende del orden en la Manchuria y en el resto del Asia Oriental.

Desde el punto de vista internacional, el Japón desea ser un vecino tranquilo; pero tiene que oponerse firmemente a toda violación de la ley y a las perturbaciones sociales que comprometen la vida económica del Extremo Oriente.

ALBANIA LLAMA A FILAS A OCHO QUINTAS

París.—Según una información llegada al ministro de Albania en esta capital, su Gobierno ha llamado a filas a las ocho últimas reservas militares. Se dice que esta medida obedece al deseo del Gobierno de Albania de garantizar su seguridad ante el desarrollo de los acontecimientos derivados de la situación internacional presente.

Se dice también que el Gobierno de Albania ha ordenado se construya en Durazo un campo de aviación militar.

EN ESTADO DE GUERRA

Riojaneiro, 23 (urgente).—El Gobierno ha decretado el estado de guerra. Se justifica la medida ante la actividad extremista.

TERRIBLE SUCESO

Hecklimgen (Sajonia).—El contable de una gran propiedad de esta localidad ha dado muerte a tiros la pasada noche a sus cuatro hijos y a su esposa. Después volvió el arma contra sí, matándose.

Se cree que el móvil del crimen ha sido una enfermedad nerviosa que el criminal padecía a consecuencia de las heridas que recibió durante la gran guerra.

PIDIENDO EL INDULTO DE HAUPTMANN

Trenton.—El condenado a muerte Bruno Richard Hauptmann ha pedido a su abogado que se dirija al Tribunal de Perdones en solicitud de que considere nuevamente la conmutación de la pena, que fué rechazada por dicho Tribunal en su reunión anterior.

El Tribunal de Perdones se reune mañana para considerar la posición del indulto elevada por Charles Zied, cuya ejecución está señalada para la misma noche que la de Hauptmann. Si el Tribunal de Perdones se niega a este nuevo requirimiento y Hauptmann consigue un nuevo aplazamiento de la ejecución el jefe de su Consejo de defensa, Fisher, pedirá nuevas pruebas. Sin embargo, la creencia general es que Fisher no tiene pruebas nuevas lo suficientemente importantes para que el juez conceda una nueva vista del proceso.

HUELGA TUMULTUARIA EN POLONIA

Varsovia.—En la ciudad de Cracovia se han registrado hoy sangrientos sucesos entre los obreros huelguistas y la Policía, a consecuencia de los cuales han resultado siete oberos muertos y cincuenta heridos, cinco de ellos graves.

Los socialistas, comunistas y afiliados a los partidos demócratas nacionales han organizado una manifestación para expresar su adhesión a los obreros huelguistas.

Los obreros han convocado la huelga general en Cracovia. El Sindicato Nacional está celebrando en estos momentos una reunión para decidir si se debe declarar la huelga general en toda Polonia.

CORONA
MAQUINA DE ESCRIBIR
LA MAS PERFECTA
LA MAS BARATA
Ventas contado y largo plazo
SIN FIADOR
Gastonorge C. A.-Madrid
REPRESENTANTE EN SANTANDER:
I. CORTES Wad-Ras, 3.
SE NECESITAN AGENTES

LA GUERRA ITALOETIOPE

Etiopía ha solicitado la opinión de Francia sobre el cese de hostilidades.

NOTICIAS DE SUBLEVACIONES

Asmara.—Se sabe que la tribu de Aissamara se ha levantado contra el ejército etíope y que las tropas del Negus se vieron obligadas a evacuar el río. También se sabe que el levantamiento tiende a extenderse a otras tribus.

Según las noticias llegadas aquí el emperador ha marchado a la parte noroeste del país.

NUEVO BOMBARDEO DE JIJIGA

Addis Abeba.—Se informa que Jijiga ha sido bombardeada nuevamente hoy, por la mañana, habiendo quedado destruídos el Hospital y la Casa de Aduanas y con grandes daños el palacio del ras Nasibu. Se rumorea también que las unidades de la Cruz Roja egipcia y filandesa han sufrido grandemente por el bombardeo, registrando grandes pérdidas en el aprovisionamiento y los camioens de su propiedad. El domingo, Daggabur ha sido también bombardeado.

Se cree que estos bombardeos indican que Italia tiene el proyecto de intentar cortar la comunicación entre Addis Abeba y el Mar rojo.

JUAN JOSÉ LASTRA MEDICO especialista en enfermedades de los niños, de la Institución «Gota de Leche».
Becedo, 1, 1.º - Teléfono 2499.

LAS VICTIMAS DE LOS BOMBARDEOS

Harrar.—Se estiman en veinte el número de muertos y ochenta el de heridos a consecuencia de los bombardeos del domingo en Jijiga. Quince aviones arrojaron proyectiles sobre las unidades de la Cruz Roja filandesa y egipcia, pero se cree que no causaron desgracias personales.

DETALLES DE UN BOMBARDEO

Addis Abeba.—Varias escuadrillas de aparatos italianos han bombardeado esta mañana el campamento del general Nassibu. Las noticias que a última hora de la tarde llegan a la capital del Imperio, indican que el bombardeo ha producido gran número de víctimas. Uno de los objetivos principales de los italianos era destruir sesenta camiones con municiones que se hallaban cerca del campamento.

En fuentes etíopes, usualmente bien informadas, se recoge la noticia de que, posiblemente, este bombardeo constituya la primera parte de la ofensiva general que el Ejército invasor tenía en proyecto.

También se ha dicho que una estación italiana de radio ha transmitido la advertencia a todos los extranjeros residentes en Etiopía que deben inmediatamente salir de todos los pueblos y ciudades importantes del país.

Joaquín Santiuste.
(Del Sanatorio Madrazo.)
GARGANTA, NARIZ Y OIDOS
Consulta de 12 a 1 ½ y de 4 a 5.
WAD-RAS, 5, PRIMERO.—Teléf. 1369.

OTRO BOMBARDEO

Addis Abeba.—Diecinueve aviones italianos han bombardeado violentamente Jijiga durante más de una hora.

Se dice que fueron blanco de las bombas una ambulancia sanitaria etíope y diversos almacenes pertenecientes a europeos, los cuales fueron destruídos. Se dice que las víctimas fueron numerosas.

AMBULANCIA BOMBARDEADA

Londres.—Según noticias de Khartum a la Agencia Reuter, la ambulancia británica dirigida por el doctor Kelly, ha sido bombardeada otra vez en Chilga, al oeste de Gondar.

PIDIENDO EL PARECER DEL GOBIERNO FRANCES

Addis Abeba.—El Gobierno etíope ha requerido telegráficamente del ministro de Etiopía en París se informe cerca del Gabinete francés sobre su parecer con respecto a la cesación de las hostilidades.

LA UNION Y EL FENIX ESPAÑOL
COMPAÑIAS DE SEGUROS REUNIDAS
Capital social 12.000.000 de PESETAS efectivas completamente desembolsado.
FUNDADA EN 1864
Agencias en todas las provincias de España, Francia, Portugal y Marruecos.
Seguros sobre la vida.—Seguros contra incendios.—Seguros de valores.—Seguros contra accidentes.—Seguros contra el robo y tumulto popular.—Seguros marítimos.
Subdirectores en Santander: D. José Ramón de la Sierra, paseo de Pereda, 18, Señores Hijos de Basterrechea, paseo de Pereda, 8.

La difícil situación internacional.

BUSCANDO UNA SOLUCION A LA GUERRA

Londres.—La reunión privada celebrada esta mañana por el Comité de los Trece tiene por objeto buscar una solución al conflicto italo-abisinio. El delegado español señor Madariaga, encargado de ponerse de acuerdo con ambos Gobiernos, habrá de sondear su opinión en lo que se refiere a un armisticio y a la conclusión de la paz, dando cuenta antes al Consejo de la Sociedad de Naciones.

Se anuncia al mismo tiempo que en esta reunión ha de ser examinada la cuestión de la derogación de sanciones, a la que aludió el señor Grandi en su discurso ante el Consejo.

SE PIDE A LOS BELIGERANTES QUE ACEPTEN EL LLAMAMIENTO

Londres.—La reunión del Comité de los Trece ha comenzado esta mañana, a las 10,40. El Comité ha acordado pedir a Italia y a Etiopía que acepten el llamamiento pro paz. Se dieron instrucciones a los señores Madariaga y Avenol para ponerse en contacto con los países beligerantes y tratar con ellos sobre dicha propuesta de paz. También se les confió la misión de tratar con Italia lo referente a las objecciones que se han hecho sobre el empleo de gases venenosos, teniendo en cuenta que Italia es uno de los firmantes del pacto por virtud del cual queda prohibido el uso de dichos productos, acuerdo que se firmó en Ginebra en el año 1935.

El Comité acordó igualmente requerir a Etiopía para que presente pruebas contra las reclamaciones formuladas por el abuso que se les ha achacado al autorizar la bandera de la Cruz Roja. La reunión terminó a las 12,58.

Uno de los miembros del Comité de los Trece, en una entrevista con el corresponsal de la United Press, dice que el Comité, en sus trabajos para lograr la paz, no ha conseguido aún aproximarse a ella.

La reunión del Consejo de la Sociedad de Naciones que había sido fijada para esta tarde, ha sido aplazada hasta las cuatro de la tarde del martes, debido a la demora en recibir la respuesta alemana a las proposiciones de los firmantes del Tratado de Locarno.

OPTIMISMO

Londres.—No se espera hoy ningún verdadero progreso en el problema de Locarno, y ello por dos razones: Primera: el plazo de la respuesta de Hitler; segunda: la ausencia del consentimiento de Mussolini en las proposiciones.

En estas condiciones la reunión del Consejo de la Sociedad de Naciones podría ser aplazada hasta mañana. En general, se tiende a considerar el aplazamiento de la repuesta de Hitler como un síntoma favorable de que no habrá una negativa brutal.

Por otra parte, se cree que Mussolini intenta hacer de la cuestión de Locarno objeto de regateos a propósito de las sanciones.

En ausencia del señor Riberntropp, cuyo retorno no ha sido fijado todavía, el señor Diejhoff representará a Alemania ante el Consejo.

BUENAVENTURA R. PARETS
ABOGADO
Consulta diaria de 9 a 1 y de 4 a 6, excepto los días festivos.

SE ESTUDIA LA CONTESTACION DE ALEMANIA

Berlín.—Hitler y von Ribentropp, delegado especial de Hitler en la Sociedad de Naciones, han trabajado durante todo el día de hoy en el estudio de la contestación alemana a las proposiciones de los países firmantes del Pacto de Locarno. Ambos han tratado de buscar la fórmula para contestar al requerimiento, guardando los derechos y la soberanía de su país y, al mismo tiempo, que pueda satisfacer a las otras naciones.

Se cree que tal respuesta estará inspirada en dos principios:

Primero.—Que sería insoportable una merma en los derechos soberanos del Reich, aun cuando sólo fuera provisional, y

Segundo.—Recibir toda clase de garantías para si la contestación a los países de Locarno fuera negativa, és-

MONTE DE PIEDAD
y Caja de Ahorros de Santander
COLABORADORA DEL INSTITUTO NACIONAL DE PREVISION
En la Central (calle de Eduardo Anero, 25), sólo se hacen préstamos de ropas y de alhajas.
En la Sucursal (calle de Hernán Cortés, 6), Créditos, Seguros Sociales, y Caja de Ahorros.
En la Sucursal (calle de Hernán Cortés, 6, segundo piso) funciona la Inspección de Seguros Sociales.
Las cartillas de esta Institución tienen la ventaja de cobrarse en todas las Cajas similares de España, si lo solicitan los titulares.
Horas de oficina: Sucursal, de nueve a una.
Central, de nueve a una.

M.E.C.D. 2017

tos no impondrían las propuestas por la fuerza.

GESTION DEL EMBAJADOR INGLES

París.—Comunican de Berlín que el embajador de Inglaterra en aquella capital hizo anoche una gestión cerca del señor Neurath para pedir que Alemania acepte el memorándum de los locarnianos.

Sir Eric Phillpps y el ministro alemán conferenciaron extensamente por teléfono. Oficalmente nada se ha comunicado sobre esta conferencia, pero se cree saber que el embajador insistió para que Alemania acepte, especialmente, la Policía internacional en la zona desmilitarizada.

Parece que el embajador ha indicado, entre otras razones, que esta proposición no es incompatible en modo alguno con la dignidad del Reich, ya que la Policía internacional sólo será provisional, como cuando el plebiscito en el territorio del Sarre.

Se cree que el señor von Neurath ha contestado con grandes reservas, y que a continuación se reunieron los señores Hitler, von Neurath y von Ribentropp.

Parece que en espera de informes más amplios, el «führer» sostiene su punto de vista de que el memorándum es inaceptable en su forma actual. Sin embargo, no se ha adoptado todavía decisión alguna, y tanto anoche como en la mañana de hoy se han celebrado nuevas conferencias entre el «führer» y sus colaboradores inmediatos.

OPINIONES FRANCESAS

París.—«Le Petit Parisién» hace resaltar el eco, poco favorable, de las proposiciones que encuentran en el pueblo inglés.

«El hecho de que toda proposición de una ocupación, aunque sea temporal y de una banda de territorio alemán haya sido rechazada por la Prensa alemana, pronto y categóricamente, ha favorecido la impresión de los Centros políticos británicos.»

«L'Ouvre» hace resaltar igualmente el grado de inquietud que las proposiciones de las potencias locarnianas han provocado en los Centros británicos.

«En los pasillos de la Cámara de los Comunes—dice—diputados conservadores y liberales han formulado vivas críticas, considerando que es un escándalo que el Gobierno británico pudiera tener la intención de llegar a una alianza militar con Francia sin solicitar la opinión del pueblo.»

El corresponsal en Londres de «L'Echo de París» hace notar las dificultades que tendrá el Gobierno británico, dada la oposición existente contra las proposiciones.

Está fuera de duda que el Gabinete inglés tendrá una seria crisis, comparable a la de diciembre último, cuando la caída de Hoare.

En su mayoría, el pueblo inglés está resuelto a oponerse a cualquier amenaza de carácter militar contra Alemania.

LA OPINION DE PAUL REYNAUD

París.—El conocido hombre de Estado francés Paúl Reynaud ha concedido una entrevista a un redactor de la United Press, y en ella ha lanzado el aviso a la Gran Bretaña de que la fortificación de Rhenania por el Reich conduciría a la desaparición de las pequeñas potencias de Europa Central.

Señaló M. Reynaud que la fortificación de Rhenania permitiría a Alemania obtener una plena libertad de acción bélica en el Este de Europa.

«Si Alemania puede realizar su proyecto de fortificar la que era zona desmilitarizada—agregó—, este país puede ejercer una presión irresistible en Trieste, y la antigua amenaza alemana contra las rutas marítimas, será un hecho consumado. Una vez que Alemania tuviera construídas las fortificaciones, impidiendo así a Francia e Inglaterra que intervengan en Europa, Alemania se dedicará a atacar a las pequeñas naciones.»

Finalmente dijo:

«Es preciso que la opinión pública inglesa se dé cuenta de que la opinión francesa se halla sorprendida de que los ingleses no participen en el conflicto planteado con tanta claridad como lo hicieron en el pleito italoetíope. Francia ha sido invadida cinco veces, y por eso vigila la realización del plan alemán, que está claramente trazado en el libro de Hitler,. titulado «Mi lucha».

HERRIOT HACE UNA EXPOSICION DE LOS ACONTECIMIENTOS

Lyon.—El señor Herriot ha hecho una breve exposición de los acontecimientos actuales ante el Consejo federal del partido radical-socialista del departamento del Ródano, que se reunió hoy para designar los candidatos del partido a las elecciones legislativas.

El señor Herriot expuso las razones por las cuales considera que hay que estar satisfechos de los acuerdos logrados en Londres.

Insistió también sobre la necesidad de agruparse junto al Gobierno, y, por último, el señor Herriot sacó la conclusión de las negociaciones de Londres, indicando dos soluciones que se desprenden de los textos aprobados, o bien llegar a un acuerdo general incluyendo en él a Alemania después de haber procedido a reconocer sus derechos en los términos expuestos por el señor Flandin en la Cámara francesa y el señor Van Zeeland en la Cámara belga.

El señor Herriot fué aplaudido unánimemente.

JUICIO ACERCA DE LA SITUACION

Londres.—«La Press Association» expone el siguiente juicio acerca de la situación:

«Se espera, ante todo, que continuarán las negociaciones con Alemania, y que la sesión del Consejo seguirá en Londres.

Todas las potencias interesadas consideran de gran importancia que el embajador von Ribbentropp vuelva a Londres, pudiendo de este modo tomar parte en las deliberaciones del Consejo de la S. D. N. Su presencia en Londres posibilitaría hacer más íntimos los «pourparlers», cosa que no podría ocurrir por la vía diplomática.

Es probable que el Consejo de mañana se reunirá en sesión privada, salvo en el caso de que el señor Ribentropp pudiera regresar todavía hoy a Londres.

En los Círculos de la S. D. N. se manifiesta que no se ha determinado nada en cuanta al procedimiento ulterior. Los pequeños Estados desean un ligero aplazamiento de la discusión sobre los proyectos de resolución.»

UN COMENTARIO PERSONAL

Londres.—En tanto que los artículos de fondo expresan cierta reserva, los firmados por redactores políticos entran en más detalles y reflejan mejor los verdaderos pensamientos acerca de los acontecimientos recientes.

En el «Observer», Garvon hace constar que Versalles ha surgido de nuevo, y dice: «Las proposiciones de las potencias de Locarno no son buenas, sino malas. Examinémoslas de cerca: una tropa extranjera mixta, entre ella destacamentos británicos e italianos, ¡oh, ironía de las sanciones!, deberá ocupar una banda del territorio alemán. Se querría encargar al Tribunal de La Haya de cursar las protestas de Hitler, pero esta institución no podrá jamás pronunciar una sentencia justa. Incluso el tratado de Versalles ha demostrado incomprensión para las necesidades alemanas y para las bases morales de la paz del mundo. Cualquier otra nación consideraría tal propuesta como una ofensa.

¿Qué diríamos nosotros los ingleses si se tratase de imponernos una tropa extranjera para establecerse en nuestro territorio?

Los mismos bolcheviques no lo harían, aunque lo reclamen para una potencia europea, si se tratase de ellos o de la Mongolia exterior. ¿Qué ha rescindido Hitler? No una de las estipulaciones concilatorias del Pacto de Locarno, propiamente dicho, sino dos viejas estipulaciones sacadas del Tratado de Versalles y destinadas a restringir el Pacto de Locarno.

Si se quiere que los tratados se respeten, es preciso que se haga de modo que justifiquen este respeto. El buen sentido de los ingleses no admitirá nuevas proposiciones.

El asunto entero no es una tragedia, sino una farsa. Hitler puede estar seguro de que no tenemos la intención de imponer al Reich una desigualdad de derechos con relación a los demás pueblos y puede, además, estar seguro de que los ingleses, aunque mantienen buenas relaciones con otras naciones, no odian a los alemanes, sino que les aprecian.

FLANDIN HABLA PARA AMERICA

París.—Esta tarde, Flandin ha hecho un comentario en inglés por radio dedicado a América sobre las declaraciones que hizo el día 20 de este mes ante las Cámaras sobre las recientes negociaciones de Londres.

CAÑONES CONTRA AEROPLANOS

Berlín.—Con respecto al armamento alemán, hoy se ha divulgado en la capital del Reich que el Ejército del canciller Hitler dispone de unos cañones de fuego rápido capaces de destruir una de las alas de un avión de caza. También son capaces estos cañones de echar a tierra los aviones de metal. Estos cañones forman parte del armamento alemán para la defensa del territorio alemán contra un ataque aéreo.

HITLER NO CONTESTARA HASTA DESPUES DE LAS ELECCIONES

Londres.—Se cree aquí que Hitler no contestará de una manera satisfactoria a las proposiciones de los cuatro países firmantes del pacto de Locarno hasta que hayan pasado las elecciones alemanas. Una respuesta provisional podría obtenerse esta semana si Hitler se decidiera a exponer la oposición de Alemania a la propuesta de creación de una zona internacional.

Las personas que se consideran capacitadas para ganar pronósticos en estas materias aseguran que la oposición aleman será menos después de las elecciones.

Uno de los estadistas que ha intervenido en la confección del acuerdo del pacto de Locarno ha dicho a la United Press: «La verdad es que tenemos un cheque sin firma, y lo importante es ver la manera cómo se redacta y firma este cheque».

LOS JUDIOS NO PODRAN VOTAR

Berlín.—Según una publicación oficiosa de esta capital, los alemanes residentes en el extranjero podrán votar en el próximo plebiscito si dicho día se encuentran en Alemania, pero los judíos, por primera vez, no podrán votar de ninguna manera, según las leyes de Nuremberg acordadas en septiembre de 1935.

Las inundaciones en Norteamérica.

LAS ENFERMEDADES.—RETROCEDEN LAS AGUAS

Nueva York.—Las recientes inundaciones en la zona del Noroeste han dado ya lugar en aquel sector a varios casos de enfermedad.

En Lowell, Estado de Massachussets, van registrados treinta y dos casos de intoxicación, y en Amherst hay también algunos casos de fiebres.

Las muertes habidas por las inundaciones se elevan, hasta ahora, a 211.

A excepción de algunos pueblos, las aguas retroceden en todas las zonas afectadas por las inundaciones.

PARA COMBATIR LAS EPIDEMIAS

Nueva York.—Las epidemias han sustituído a las inundaciones como el mayor peligro de las zonas inundadas.

Las autoridades han movilizado todos los recursos posibles para luchar contra su extensión. Aviones, camiones y trenes han salido cargados de sueros medicinas, médicos y alimentos.

Los pueblos siniestrados han estado viviendo durante varios días de raciones mínimas.

El secretario de Sanidad en Pensylvania ha prohibido la venta de la leche sin hervir en la región inundada, para prevenir una epidemia de tifus y otras enfermedades.

La evidencia de que se realizaron robos y saqueos en los regiones inundadas de Hartford Conneticut) ha sido causa de que se declare el estado de emergencia.

Las investigaciones realizadas por la United Press ha revelado que los inundados, empujados por el hambre, han saqueado almacenes y trenes cargados de productos alimenticios. En su consecuencia, solamente las personas provistas de pases especiales autorizados, pueden circular por los distritos siniestrados.

En Hartford, los daños se calculan en veinticinco millones de dólares.

Cuatro mil personas reciben socorros directos y 5.000 están sostenidas por familias particulares.

Millares de espectadores, atraídos por la temperatura, que es ahora deliciosa, han llegado a Pittsburg, para presenciar el efecto de las inundaciones, creando un aumento de tráfico considerable.

La Policía y los milicianos han experimentado mucha dificultad para alejarles de la superficie prohibida.

Alrededor de 1.300 familias de los suburbios de Cincinnatti han tenido que salir de sus casas en los barrios bajos, y se espera su llegada hoy a Porsmouth.

Los daños en los almacenes y depósitos de mercancías de Johnstown se estiman en treinta millones de dólares, mientras los daños ocasionados en las propiedades particulares, aunque difíciles de apreciar, afectan aproximadamente a 15.000 residencias.

Los daños causados en la propiedad particular de Pittsburg se estiman en 225 millones.

SE TEMEN NUEVOS DESBORDAMIENTOS

Chicago.—Las lluvias desencadenadas durante el sábado y domingo han determinado que el río Missouri y sus tributarios estén próximos a desbordarse en los Estados de Dakota del Norte y del Sur, Nebraska e Iowa, en tanto que el río Ohío, en Indiana, se encuentra en una fase análoga.

Las aguas del Missouri han inundado ya algunos terrenos bajos cerca de Omaha.

Los campesinos de Minnestta han evacuado sus viviendas y han transportado su ganado a las colinas, al aumentar de nivel las aguas del río Minnesota.

Los habitantes del Estado de Indiana han tomado también precauciones y abandonado las viviendas.

La ciudad de Portsmouth está protegida por un grueso dique de tres millas de largo.

El gobernador de Connecticut ha ordenado que fuerzas de la Guardia Nacional custodien los edificios y propiedades particulares de Hartford, con orden de disparar sin previo aviso contra aquellos que se dediquen al saqueo.

En todo el Estado de New England se ha ordenado que se vacune a todas las personas, para lo cual las autoridades han movilizado el Cuerpo médico de que disponen. Estas medidas se han adoptado para contener la propagación de las enfermedades.

En New England ha llovido de nuevo, con lo que existe una nueva amenaza de que se reproduzcan las inundaciones.

DESPUES DE UN CONCURSO

Un banquete en honor de los campeones

Se ha rendido un efusivo y justificado homenaje a los campeones del concurso de mus organizado por la «peña» de «El León de Oro», señores Calonge y Barbao.

En el bar de este nombre se les ofreció un suculento banquete, servido espléndidamente por Tino, dueño del establecimiento.

El acto transcurrió en un ambiente de verdadera confraternidad, y al final hubo brindis y discursos, a cargo del famoso jugador de mus Emilio Tafall, al que contestaron los homenajeados.

El tenor Domingo Helguera cantó después la romanza de «La Dolorosa» y algunas tonadas montañesas, siendo muy aplaudidos.

Al acto asistieron los señores Camus, Tafall (E.), Aja, Helguera (P.), Polanco (.). Calonge, Barbao, Velasco, Echevarría (N.), Charines, Rioz y otros que no recordamos.

Fué un acto sumamente simpático.

De los sucesos de Castro Urdiales.

JUEZ ESPECIAL

Para entender en los sucesos de Castro Urdiales, ha sido nombrado juez especial por la Audiencia de Santander (que preside en la actualidad el ilustre magistrado señor Macho-Quevedo y García de los Ríos) el juez de primera instancia de Ramales, con el secretario judicial también de Ramales.

UN SUCESO EN LLANES

Resultan varios hombres heridos.

Llanes.—A la salida de un cine se produjo un altercado entre jóvenes fascistas y socialistas, resultando heridos por arma blanca Faustino Ruiz, Angel Río de Posada y Mariano Calero.

También se produjeron altercados en varios bares.

Ramos García, en el Centro Gallego.

De verdadero acontecimiento artístico puede titularse el festival organizado por esta Sociedad el domingo en su salón de fiestas.

Un público selecto y numeroso acudió ante la perspectiva de oír, en su despedida, al gran divo de la guitarra y magistral recitador José Ramos García, y una vez más en esta capital alcanzó un resonante triunfo, reflejado fielmente en las ovaciones que continuamente escuchó.

El Centro Gallego, con tal motivo, merece también parte de los laureles del triunfo. Organizado este concierto-recital impecablemente, y acogido con entusiasmo por la Directiva y socios, no cabía sino esperar un resultado airoso; ha logrado así añadir un eslabón más a la cadena de éxitos artísticos apuntados.

Hizo la presentación el socio doctor Agra Varela, quien trazó un esbozo de la brillante carrera artística del eximio profesor.

El programa, distribuído en dos partes, fué interpretado soberbiamente. El «Lamento Indio», de Rimsky-Korsakof, y Variaciones sobre «La flauta encantada», de Mozart-Sor, constituyeron un alarde de mecanismo, de pulsación y de finos matices. Como recitador poético logró calurosos aplausos, premiando de esta forma su original y bello arte, que armoniza su alta sensibilidad con una clara dicción.

Coronó su éxito como recitador en «Un gaiteiro», de Lugrís-Freire, y en «Estudiantina», de Ana María Cagigal-José Agra Varela. Dándose la oportunidad de encontrarse entre los concurrentes el señor Agra, fué requerido con insistencia por el público a salir a escena, siendo acogido con muchos y cariñosos aplausos por sus paisanos. Todas las obras del escogido recital fueron maravillosamente interpretadas. La amabilidad de este fino artista de gran corazón, complació al auditorio con varias obras a petición.

La distinguida concurrencia salió muy complacida de esta fiesta tan amena y simpática.

Nuestros plácemes a la Directiva del Centro Gallego en Santander, que sabe acoger y seleccionar tan primorosamente todo cuanto significa arte y cultura.

M.

LAS NOTICIAS

UN CORREDOR DE RELOJES DE BOLSILLO

En la Comisaría estuvo ayer Agapito Redondo para denunciar que, estando en un establecimiento de la Cuesta de Gibaja, sacó el reloj para enseñárselo a un cliente, que en cuanto le tuvo en sus manos se dió a la fuga, sin que pudiera alguno ir a sus alcances.

ATENEO POPULAR DE MONTE

SECCION DE AMIGOS DEL NIÑO. Se convoca a los socios de esta Sección a junta general ordinaria para hoy, martes, a las ocho y media de la noche, en los locales de la planta baja del Ateneo (Casa Concejo).

Siendo los asuntos a tratar de mucha importancia, se encarece la más puntual asistencia.—La Directiva.

LA CARIDAD DE SANTANDER

El movimiento del Asilo en el día de ayer fué el siguiente:

Comidas distribuidas gratuitamente, 1.508.

Estancias causadas por transeuntes, 9.

Enviados con billete por ferrocarril a sus respectivos puntos, 1.

Asilados existentes en el establecimiento, 190.

RENUNCIA MINERA

Ha sido declarada franca y registrable una mina de hulla, con el nombre de Cheia, situada en Renedo y Vioño, del término municipal de Piélagos.

Estaba denunciada por la Cristalería Española.

Cuando se llega a los 50 años

Congestiones, neuralgias, reumatismo, arterio-esclerosis • Varices, úlceras varicosas, flebitis • Enfermedades de la piel • Trastornos de la menopausia.

Cuando se traspasan los 50 años, se acelera la decadencia del organismo con todo su séquito de achaques y enfermedades. Sin embargo, hay personas de edad avanzada que se conservan ágiles, fuertes y sanas.—¿Por qué razón?—Sencillamente porque la pureza de su sangre mantiene vivas todas sus actividades funcionales. En cambio, cuando la sangre está saturada de toxinas, la circulación se hace pesada, las venas y arterias se endurecen, y en las regiones donde se estancan los residuos venenosos, surgen las dolencias que apresuran la vejez y los infinitos sufrimientos que agotan la vida.

Renueve usted su sangre y recobrará su salud.

La eliminación metódica de las impurezas de la sangre por medio del Depurativo Richelet, produce una reacción maravillosa. Libre de obstáculos la circulación, barre—por decirlo así—los venenos que infectan las regiones enfermas, y comienza un proceso de curación que la mayoría de las veces termina con un éxito completo. Los **dolores reumáticos, de gota, ciática y lumbago,** ceden y acaban por desaparecer.

Las **úlceras de las piernas** se cierran. Las **jaquecas, vértigos** y demás **trastornos de la menopausia** terminan de hacer sufrir. Y las enfermedades de la piel: **eczema, acné, herpes, erupciones, granos, forúnculos, diviesos, picores, sicosis, urticaria, etcétera,** atacadas en su verdadero origen, se curan rápidamente y no quedan de ellas ni señales, si se tiene la precaución de emplear, como auxilio externo, el purísimo **Jabón Richelet.**

CONTRA EL CANCER

Es importantísimo advertir que el Depurativo Richelet está reforzado con **Sales Halógenas de Magnesio,** cuya acción preventiva contra el cáncer ha sido demostrada ante la Academia de Medicina francesa por el Dr. Delbet. Sabiendo que el magnesio es abundante en los organismos jóvenes y escasea en los de edad avanzada, se comprenderá el inmenso valor terapéutico que adquiere el Depurativo Richelet con ese refuerzo, pues además de ser un **preventivo contra el cáncer,** evita el envejecimiento precoz, aumenta la vitalidad, rejuvenece el organismo y prolonga la vida.

DEPURATIVO RICHELET

Purifica la sangre - Alarga la vida - Preserva del cáncer

SOLO 4'25 TIMBRE APARTE le costará el frasco. Frasco grande: 7,80 (timbre aparte).

DE VENTA EN FARMACIAS
Pida hoy mismo folleto gratuito al
LABORATORIO RICHELET
San Bartolomé, 30 y 32.-San Sebastián

CARTAS DE AGRADECIMIENTO

Reuma curado

Por espacio de muchos días y de origen reumático, tuve a mi señora con agudos dolores en las piernas y con una paralización tan grande que sólo sosteniéndola casi en vilo y a duras penas podía trasladarse de habitación.

El mal ha persistido hasta que se sometió al tratamiento del Depurativo Richelet, y con toda sinceridad declaro que desde las primeras tomas notó gran mejoría y en cosa de una semana podía andar con facilidad, teniendo hoy la inmensa dicha de verla totalmente restablecida y, lo más asombroso, sin que la quede la menor molestia de su pasada enfermedad.

JOSE IGLESIAS

Doctor Castelo, 18.—Madrid.

Granos desaparecidos

Por primera vez me dirijo a usted para manifestarle mi gratitud por haber sido curado de una erupción de granos con su buen específico Depurativo Richelet.

Estos los traté primeramente con ungüentos, y viendo que sus resultados eran nulos, me decidí a comprar un frasco como experimento; después de usarlo unos días y ver sus excelentes resultados me compré otros dos, con los cuales he quedado limpio de dicha erupción.

MARTIN PANIAGUA

Calle del Cantor, 56.—AHIGAL (Cáceres).

EL MIEDO A ENGORDAR

Esta es hoy día la mayor preocupación de la mujer, llegando en su obsesión hasta privarse de la alimentación necesaria para que el organismo se mantenga sano y fuerte, y claro, si por un lado logra su ideal de conservar «la línea», por el otro se resiente su salud, sobreviniendo la anemia. Esto sucede por falta de previsión, pues si no quieren comer mucho por miedo a engordar, pueden, en cambio, nutrir el organismo con algunos frascos de Carne Líquida del doctor Valdés, de Montevideo, lo cual, sin añadirles ni un gramo de peso, les alimentará y conservará en perfecto estado de salud. Siguiendo este sabio consejo, tendrán otra ventaja, y es que nunca les quedarán las carnes flojas ni arrugadas, perdiendo de peso de una manera natural.

ANIS DEL MONO
Representante para Santander y su provincia: PABLINO GARCIA DEL MORAL HIJO

M.E.C.D. 2017

NOTAS LOCALES

EL DIA

No podemos quejarnos del tiempo. Aunque hemos tenido que soportar las molestias del viento—que a ratos nos ha dado la impresión de un soplo helado que bajaba de los montes—, ha lucido el sol en forma suficiente para contrarrestar aquellos efectos.

El domingo, por la mañana, se celebró la manifestación organizada por el Frente Popular de Izquierdas. Fué una expresión ciudadana de las hondas virtudes cívicas del pueblo liberal montañés, que sabe siempre producirse con profundo respeto y claro y limpio espíritu democrático, como corresponde a una ciudad moderna, progresiva y culta.

La jornada deportiva era de las de máxima emoción. El pensamiento de los deportistas montañeses estaba puesto en el partido que se jugaba en el campo de San Juan, de Pamplona. En éste, el Osasuna, que se lo jugaba todo y que, por ello, se hallaba en situación desesperada, salió al campo con tal ímpetu, con tal brío, que hasta se dice que se resquebrajaron las vetustas murallas. Y, claro está, ¿quién es el que le contiene a un desesperado?

Los salones de espectáculos, como día festivo, se vieron muy animados, deleitándose la gente con el programa «cinegético» como decía un amigo nuestro.

En resumen, que la jornada transcurrió con la máxima tranquilidad, como empezó la de ayer, que se desenvolvió normalmente y con todos los encantos atmosféricos de un día de primavera.

Siempre que el organismo se halle deprimido, úsese el acreditado tónico VINO ONA. Fuente de energías.

EL ASUNTO DEL PRECIO DE LA CARNE

El alcalde ordenó que durante el domingo trabajasen los obreros municipales para poder dejar terminadas las obras de los cajones, uno en la plaza de la Esperanza y otro en el mercado del Este, para la venta de la carne económica y de buena calidad, la cual empezará a venderse desde hoy, martes.

Ayer, por la mañana, acudió al Matadero, presenciando el reconocimiento del ganado preparado para la matanza, y de modo especial el dedicado a los cajones para la venta de la «carne económica» y de «buena calidad», ordenando que citadas carnes fuesen marcadas con tinta especial y las otras clases con la color morado. También ordenó que las reses dedicadas a esta clase especial sean sacrificadas en lugar independiente, y que se las conduzca a los mercados en camión aparte, y que al llegar al mercado se avise al administrador, para que vigile su entrada.

ANIS CASTELLANA

VISITANDO Y FAVORECIENDO LOS PUEBLOS DEL EXTRARRADIO

Igualmente nos dijo el alcalde que el domingo, y acompañado del teniente de alcalde, señor Ontavilla, estuvo en Cueto, donde observó con gran complacencia las grandes mejoras de la mayor parte de las carreteras realizadas a costa del sacrificio de los vecinos, y como premio a su laboriosidad, puso a su disposición 500 metros cúbicos de grava para que la repartan y realicen las operaciones necesarias para el afirmado de otras carreteras. Además ofreció realizar otras obras en aquel pueblo.

Después visitó con el señor Ontavilla el lugar de Monte, donde es necesario realizar varias obras, las cuales se realizarán con urgencia.

OTRAS NOTICIAS DE LA ALCALDIA

Nos dijo el alcalde que el domingo delegó en el segundo teniente de alcalde, señor Méndez del Campo, para que le representase en el entierro del barrendero don José Antonio Oria y diese el pésame a los familiares.

Que en la tarde de ayer estuvo con el personal del nuevo Negociado de Hacienda y Compras ultimando numerosos detalles.

Que para las siete de la tarde tenía citados a los vendedores de carne de cerdo para conseguir la rebaja de su precio actual.

Asimismo nos dijo que había recibido la visita del ex presidente de la Diputación señor Teira y del ex alcalde de Torrelavega don Alberto Velarde, a los que agradeció su delicadeza en saludarle, y con el último departió sobre los primeros años de su infancia, recordando cuando juntos estudiaban en Torrelavega.

REORGANIZACON DE UN NEGOCIADO

También nos hizo presente que a las diez de la mañana ya tenía acoplado el personal para ejecutar el acuerdo de la reorganización de la oficina del Negociado de Hacienda y Compras, con sus tres secciones de Arbitrios, Rentas y Exacciones y de Investigación. El personal de este Negociado quedó nombrado en la forma siguiente:

Jefe, don Manuel Muriedas; jefes de sección, respectivamente, don Alfonso Orallo, don José Montero y don César Loza; los oficiales don Luis Sáinz, don Víctor Orizaola y don Severino Montes, y los auxiliares don Lorenzo Varona, don Armando González, don Tomás Ortiz de la Torre, don Manuel López Recio, don Leandro Huerta, don Luciano Antolín, don Ramón Noval y don Amílcar Esperanza Oteyza.

MEDIDAS SANITARIAS

Por servicios provinciales veterinarios se ha ordenado extremar las medidas en cuanto a las precauciones de orden sanitario en la provisión de guías para todo el ganado que se envíe a las ferias de la provincia, y el de desinfección de vehículos de transporte de ganado vacuno, ferrocarriles, camiones, etcétera.

Estas medidas se aconsejan por la autoridad por haberse registrado en diferentes pueblos casos de perineumonía exudativa contagiosa, y a fin de evitar que la enfermedad se extienda por contagio.

SUBVENCION ESCOLAR

Con cargo al crédito extraordinario aprobado, se ha dispuesto por el Ministerio de Instrucción pública que se abonen 10.000 pesetas al Ayuntamiento de Enmedio, como subvención por la construcción directa de una escuela de asistencia mixta, con vivienda para la maestra, en el pueblo de Arabillos, de aquel término municipal.

Al mismo Ayuntamiento, por la construcción de la escuela del pueblo de Fombellida, se ordena que le sean abonadas 5.000 pesetas.

LOS ARANCELES DEL MAIZ

Los aranceles que gravarán la entrada de maíz en España durante la tercera decena del corriente mes, se han señalado en ocho pesetas oro quintal métrico.

PEDRO DE JUSUE
BACTERIOLOGO
Investigaciones clínicas - Consulta de 10½ a 1 y de 4 a 6, - Teléfonos 3008 y 1541.
Plazuela del Príncipe. 10, 1.º

INTERESANTES ACUERDOS DE LA AGRUPACION SOCIALISTA EN RELACION CON SU CONGRESO Y CON LAS PROXIMAS ELECCIONES

Ya han terminado las deliberaciones de la asamblea celebrada durante los días del sábado y domingo por la Agrupación de Santander.

En esta asamblea se acordó por gran mayoría:

Primero. Que el Congreso del Partido Socialista se celebre en Sama de Langreo.

Segundo. Que se autorice al Comité Nacional para reducir lo posible los plazos reglamentarios para la rápida celebración de aquel Congreso.

También se acordó que el número de candidatos del partido para concejales sean siete, número de las minorías que estima tienen fuerzas propias para su conquista.

Igualmente se acordó pedir la Alcaldía y tres tenencias que garanticen la actuación del alcalde socialista.

Se convino en dar de plazo hasta el día 28 a los partidos del Frente Popular para resolver esta cuestión, y caso de no ser aceptadas dichas condiciones para la citada fecha, entablar negociaciones con los partidos que interesen para la conquista de las mayorías.

ESTREÑIMIENTO
tómese al cenar UN
GRAIN DE VALS

MERCED A GESTIONES DEL ALCALDE, SE REBAJAN LOS PRECIOS DE LA CARNE DE CERDO

El alcalde, señor Castillo Bordenave, ha venido realizando con gran entusiasmo gestiones para obtener una rebaja de los precios de la carne de cerdo.

Publicamos las clases, los precios que regían y los que regirán desde la mañana de hoy:

Lomo adobado, de 8 pesetas a 7,80.
Lomo limpio, de 7 a 6,80
Magro, de 5,60 a 5,40.
Salchichas (especial), de 5 a 5.
Salchichas corrientes, de 4,40 a 4.
Costilla adobada, de 4,40 a 4.
Costilla fresca, de 4 a 3,70.
Manteca en rama, de 3,50 a 2,80.
Manteca en tripa, de 4 a 3,50.
Tocino, de 3 a 2,60.
Pancheta, de 4 a 3,20.
Hueso de codillo, de 2,40 a 2.
Badallo, de 2,40 a 2.
Patas y orejas, de 3 a 2,60.
Asadura, de 3,60 a 3,20.

EL PRESIDENTE DE LA DIPUTACION, A MADRID

Para asuntos de la Diputación provincial saldrá hoy en el rápido para Madrid el presidente de la de Santander, don Juan Ruiz Olazarán.

Varios asuntos aconsejan la realización de este viaje, alguno de excepcional interés, y de cuyo resultado daremos cuenta a nuestros lectores.

FINCA QUE AMENAZA HUNDIRSE

Se ha pedido al alcalde por la minoría socialista que sea apeada la casa número 11 de la calle de Ruamayor (llamada de la Inquisición), pues hace un mes se desalojó por ofrecer un verdadero peligro.

El vecindario de las inmediaciones está alarmadísimo.

De la contigua, número 9, se han mudado tres inquilinos y un industrial de la planta baja.

Otros, duermen fuera.

El alcalde prometió apearla inmediatamente.

DE NUESTRO BUZON PROFESIONAL

Un ruego al señor alcalde.—«Señor «Notalocalizador»: En nombre de varios propietarios de fincas enclavadas en la calle de Cervantes, formulo por conducto de EL CANTABRICO el ruego dirigido al activo alcalde, don Ernesto del Castillo, que a continuación paso a exponer:

Las condiciones de pavimentación de las calles de Rubio y Concordia y la falta de armonía que con ellas produce el de la calle de Cervantes, molesto y antiquísimo, aconseja el que se proceda al asfaltado de dicha vía, por lo cual los propietarios estamos dispuestos al abono de las sumas que nos correspondan, debiéndose dotar las aceras de modernas losetas. Así lo esperamos del señor alcalde.—**Un propietarios.**»

LA MANIFESTACION DEL DOMINGO

El señor Ciges Aparicio comenzó ayer su conversación con los periodistas haciéndoles saber su satisfacción por el desarrollo de la manifestación del domingo, en que el buen juicio y el orden más absoluto reinó en todo momento.

—No esperaba yo menos de los santanderinos y de los dirigentes del Frente Popular, que no dieron lugar en ningún momento a que la fuerza pública, invisible, pero pronta a actuar, tuviera necesidad de intervenir en el menor tumulto. Todo esto me ha resultado altamente simpático y ha afirmado en mí el alto concepto de cultura que me ha merecido siempre Santander. Y si no hubiera sido así, bastaría el dato siguiente para hacérmelo saber. Cuando un grupo de comunistas avanzaba cantando letras revolucionarias hacia la plaza de Pi y Margll, cruzáronse con él los fieles que salían de oír la misa de una iglesia próxima, y el grupo, respetuoso con las ideas ajenas, siguió su camino y no tuvo para aquéllos ni un gesto ni una alusión. Pueblos así son dignos de la confianza que en ellos ha depositado la República, y así se lo hice saber, en la noche del domingo, al ministro de Gobernación, que me rogó felicitara en su nombre a la ciudad de Santander por su elevada prueba de ciudadanía.

También tuvo el señor Ciges Aparicio palabras de elogio sincero para los organizadores de la manifestación.

EL ENTIERRO DE LA MUJER VICTIMA DE LOS SUCESOS DE CASTRO

Luego se refirió el gobernador al entierro de la mujer Petra San Sebastián, víctima de los sucesos de Castro Urdiales, y que no tenía filiación alguna política.

Este entierro se verificó el domingo, a las cinco y cuarto de la madrugada, porque, según el señor Ciges Aparicio, no se podían conservar los restos mortales de la infeliz hasta el lunes para hacerla el entierro que reclamaban algunos elementos comunistas. Estos fueron a la Casa de Salud Valdecilla el mismo domingo, por la tarde, creyendo que estaría todavía allí la difunta, y al enterarse de que no era así, vinieron al Gobierno para exponer ante mí su querella. Yo—añadió el señor Ciges Aparicio—les hice saber lo que he dicho a ustedes, y, además, que no podía autorizar dos manifestaciones en el mismo día por estar fuera de mis atribuciones.

A cambio de eso, hoy, lunes—terminó el gobernador—, a las doce y media, y en medio del mayor orden, algunos centenares de hombres y mujeres han ido a la Casa de Salud Valdecilla, y en silencio han acompañado a algunas compañeras que llevaban ramos de flores para la pobre Petra San Sebastián al cementerio de Ciriego, despidiéndose de ellas en el lugar en que corrientemente se despiden los entierros que salen de aquel centro benéfico.

EL CASINO DE BUELNA

Una Comisión del Casino de Los Corrales de Buelna estuvo ayer a visitar al gobernador civil para interesarle en su reapertura. El señor Ciges les manifestó que el cierre había obedecido a una denuncia del delegado gubernativo, y que por ahora no podía hacer nada para que funcionase de nuevo.

MOVIMIENTO REPUBLICANO

Izquierda Republicana.

JUNTA MUNICIPAL DE LIAÑO (VILLAESCUSA)

Se convoca a junta general extraordinaria que se celebrará hoy, martes, a las ocho y media en primera convocatoria y a las nueve en segunda, para nombrar candidatos para las próximas elecciones de concejales.

Unión Republicana.

AGRUPACION DE SANTANDER

Se pone en conocimiento de los afiliados a esta Agrupación que hoy, martes, a las siete y media en primera convocatoria y a las ocho en segunda, se celebrará la continuación de la asamblea general ordinaria con sujeción a la parte del orden del día no discutido, que es el siguiente: Renovación de cargos, ruegos, preguntas y proposiciones, y posición del partido ante las próximas elecciones municipales.

Dada la importancia de los asuntos a tratar, se interesa la más puntual asistencia de los afiliados.—El Comité local.

Partido Nacional Republicano.

COMITE PROVINCIAL

Se convoca a todos los componentes del Comité provincial a una reunión que tendrá lugar mañana, miércoles, a las tres de la tarde, en el domicilio social, con objeto de tratar de asuntos relacionados con la próxima contienda electoral y otros de suma urgencia.—Por el Comitó provincial, **A. Mora.**

BOTELLINES VERMOUTH
MARTINI & ROSSI
TAPON ROJO

Debajo de la etiqueta encontrará siempre una de estas cosas:

Una magnífica fotografía, transparente y lavable, formando maravillosas colecciones.

Un "vale" para canjear por un aparato amplificador

Un "vale" para canjear por un lujoso Album para guardar las colecciones.

Un "vale" para canjear por un billete de Banco de 25 - 50 - 100 500 o 1.000 pesetas.

Un "vale" para canjear por un décimo de 3 o 5 pts. o un entero de 30 pts. de la Lotería Nacional, con los que puede llegar a ganar hasta 100.000 pesetas.

Una fotografía de un equipo de fútbol, cuya colección de 12 le permite tomar parte al Gran Concurso de Pronósticos del Campeonato de España 1936, dotado de 100 premios, el primero de los cuales es un VIAJE a la OLIMPIADA de BERLIN, para DOS personas, todo comprendido, o su equivalente en metálico.

BOLETIN CONCURSO DE PRONOSTICOS CAMPEONATO DE FUTBOL COPA ESPAÑA 1936

PREGUNTAS.

1.º—¿CUAL SERÁ EL EQUIPO GANADOR DEL CAMPEONATO "COPA ESPAÑA 1936"?_____

2.º—¿CUAL SERÁ EL EQUIPO SUB-CAMPEÓN?_____

3.º—¿POR CUANTOS GOLS DE DIFERENCIA GANARÁ EL CAMPEÓN AL SUB-CAMPEÓN EN EL PARTIDO FINAL?_____

NOTA:— Acompáñese este boletín con las 12 fotografías de los equipos de fútbol, indicando con claridad el nombre y señas del concursante.

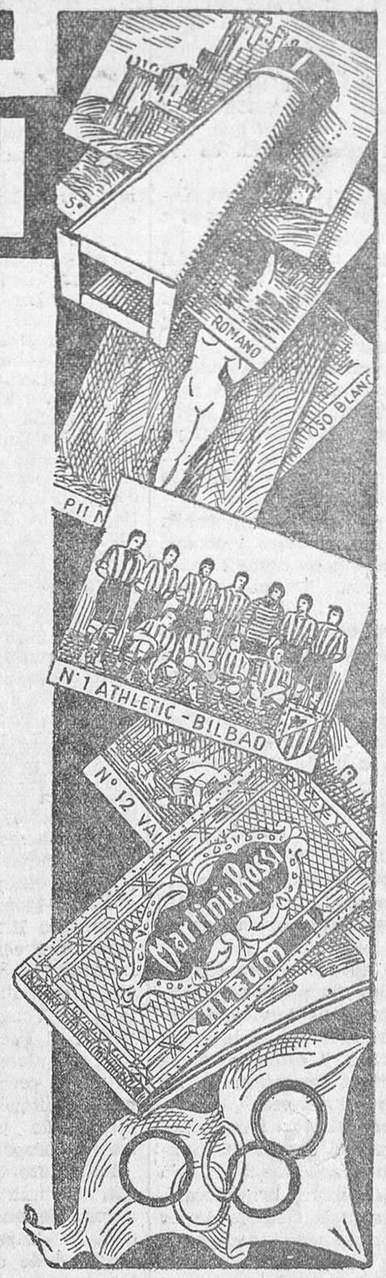

PIDIENDO BOTELLINES MARTINI & ROSSI —TAPÓN ROJO— TOMARA EL MÁS EXCELSO VERMOUTH, CON TODA LA GARANTIA DE PUREZA Y OBTENDRÁ SIEMPRE UN ESTIMABLE REGALO QUE PUEDE LLEGAR A UN ALTO VALOR.—SOLICITE PROSPECTO DETALLADO A LA CASA MARTINI & ROSSI O A SUS AGENTES DE VENTA.

HOMENAJE DE DESPEDIDA

El banquete en honor del doctor Clavero.

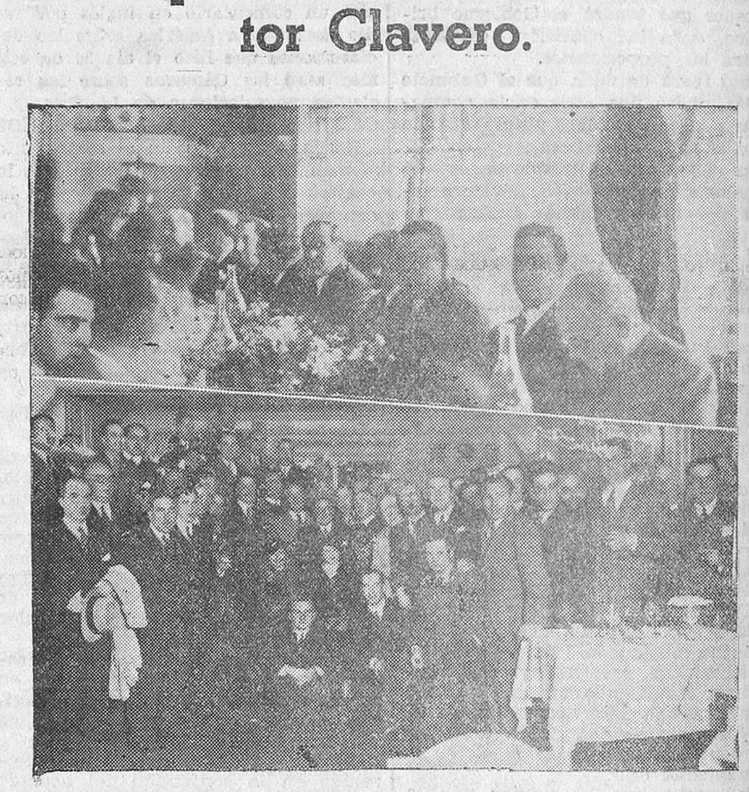

BANQUETE AL DOCTOR CLAVERO. — La presidencia del banquete y los asistentes al acto. (Fotos Samot.)

En el Salón Rojo del Royalty tuvo lugar el banquete con que las clases sanitarias montañesas obsequiaban al que hasta ahora ha sido inspector provincial de Sanidad. Don Gerardo Cavero, a quien toda la provinvia está reconocida por la labor científica llevada a cabo desde su alto puesto.

En la mesa presidencial se sentaron con el doctor Clavero, el nuevo inspector provincial de Sanidad, doctor Ortiz de Landázury; doctor Senderos; delegado de Hacienda; doctor Polanco, por el Colegio de Médicos; doctor Mateo, por el Colegio de Farmacéticos; doctor García Luquero; doctor Díaz Caneja; directores de los Centros secundarios de Higiene de la provincia, y el presidente del Colegio oficial de Practicantes, señor Fernández Collantes. En las demás mesas tomaron asiento médicos farmacéuticos, odontólogos, veterinarios, practicantes, enfermeras y periodistas.

Royalty estuvo felicísimo en la elección del menú.

Al destaparse el champagne se dió lectura a las adhesiones recibidas, y acto seguido ofreció el homenaje el señor Senderos, en nombre de la Sociedad provincial de Médicos titulares.

Después habló el doctor Mateo, para hacer un elogio del doctor Clavero y dar la bienvenida a su sustituto. También hablaron el presidente de los practicantes, el señor Ramos por el Colegio de Veterinarios, y don Agustín Zorrilla en nombre de un grupo de bellas enfermeras.

Finalmente, el doctor Clavero habló para agradecer al pueblo de Santander sus continuas demostraciones de afecto. Dijo que se había sentido un santanderino más, y que en su marcha a Cádiz no le ha movido ningún egoísmo personal, sino estímulos profesionales.

Elogia a su sustituto el doctor Ortiz de Landázury, que ha ocupado cargos de responsabilidad y de lucha, y que continuará, ampliándola, la obra que él ha realizado.

Todos los reunidos aplaudieron y felicitaron al señor Clavero, que se conmovió profundamente.

El doctor Clavero, en cuyo honor se celebró el domingo un banquete por la clase médica.

Fernando Estrañi
Enfermedades del SISTEMA NERVIOSO
CASTELAR, 1. — TELEFONO 1142.
Consulta de 11 a 1 y de 3 a 5

Angel Ruiz Zorrilla
Cirujano especialista en VIAS URINARIAS.
Consulta de 11 a 1 y de 4 a 7.
Antonio de la Dehesa, 1. Telfs. 3480 y 1546.

M.E.C.D. 2017

LA CONCENTRACION DEL FRENTE POPULAR

EL DOMINGO SE CELEBRO LA MANIFESTACION, QUE CONSTITUYO UN ACTO MEMORABLE DE CIVISMO

ENTUSIASMO

Breve ha sido el espacio de tiempo que ha empleado el organismo provincial que dirige el Frente Popular para hacer la propaganda del acto organizado para el domingo último. En nuestras columnas se publicó el acuerdo y en ellas han aparecido las notas oficiosas en que los dirigentes de la alianza de partidos de izquierda hacían un llamamiento a las masas republicanas y obreras para una concentración que había de celebrarse en la capital de la Montaña.

Los lectores de EL CANTABRICO saben, pues, que la apelación a este acto de exteriorización de la fe republicana que anima a las masas componentes de los partidos políticos de izquierda y las entidades obreras, se ha hecho apenas con el tiempo preciso para que la idea se convirtiera en realidad y los que habían de nutrir las filas de la manifestación acudieran al requerimiento hecho.

De cómo han respondido las entidades políticas y sindicales de toda la provincia y de qué manera y con qué entusiasmo han secundado los afiliados la iniciativa, somos testigos todos los santanderinos que hemos presenciado el desfile de manifestantes desde la plaza de Pí y Margall hasta el Gobierno civil, y mejor aún los que hemos visto irse sumando al núcleo inicial los contingentes llegados de los pueblos.

Lo primero que se ha echado de ver ha sido el entusiasmo de cuantos acudían a cumplir uno de los deberes cívicos más eficaces para la marcha política de los pueblos regidos por sí mismos cuando se realizan con la serenidad, la fe y la madurez democrática del acto del domingo.

UNION

Se precia el Frente Popular de haber constituído un conjunto fuerte y sólido de partidos afines bajo el denominado común de la defensa de la República, y se enorgullece de mantenerle después del triunfo inicial en las elecciones del 16 de febrero para que subsista cuanto sea preciso para convertir en leyes o medidas de Gobierno los compromisos del pacto.

Esta continuidad, que no tiene medios brillantes, pero momentáneos de expresión, como lo fué el voto en las urnas, ha de ponerse de manifiesto en la vibración de todos los componentes del bloque, desde los organismos más potentes hasta los de menor volumen al impulso de la orientación directora, para que se vea que está tensa y es uniforme la voluntad, y prestos todos los elementos para actuar con el esfuerzo que se necesita en el momento que fuere preciso.

En nuestra provincia se ha exteriorizado solemnemente el domingo la unidad del Frente Popular.

Ni una sola de las organizaciones políticas, tanto republicanas como socialistas o comunistas de la Montaña, ni una sola de las agrupaciones obreras constituídas en nuestra región ha dejado de enviar representación propia a la concentración.

Hacer la lista equivaldría a reproducir el índice político-sindical de Santander. Sépase que las zonas del Este hasta los linderos de Vizcaya, las de la parte occidental y las del centro y el Sur, enviaron delegaciones, a muchas de las cuales se unieron gentes que hicieron el esfuerzo y el sacrificio económico del viaje.

Recogieron las líneas de ferrocarril los contingentes de los pueblos diseminados a lo largo del recorrido y los autobuses cumplieron su cometido de transporte auxiliar en las localidades no comprendidas en la red ferroviaria.

De algunas zonas relativamente próximas a la capital (Camargo, Cabárceno y Maliaño, para citar las más típicas) se desplazaron pie centenares de manifestantes.

Desde la plaza de Pí y Margall, los expedicionarios de Camargo y Peñacastillo dirigiéronse a la Casa del Pueblo.

El contingente más numeroso de la provincia le dió Torrelavega, de donde vinieron unas dos mil personas, pertenecientes a todos los partidos de izquierda y a las sociedades obreras, con numerosísimas banderas y estandartes y algunos carteles.

Por lo general, venían las representaciones con sus banderas, y la abundancia excepcional de estas enseñas era como un gráfico del mapa izquierdista y obrerista montañés.

DISCIPLINA

El exponente del entusiasmo, de la serenidad, del civismo y del amor a la República y a la patria, características todas de la concentración y de la manifestación del domingo, fué la disciplina.

Pocas veces ha dado una masa de quince a veinte mil almas sensación de formar un todo homogéneo, articulado, respondiendo la fuerza del número a la capacidad rectora, consciente esta capacidad de aquella fuerza y una y otra de la responsabilidad colectiva, como la dieron los que formaron en el acto público de anteayer.

Como medidas de organización se utilizaron para señalar el camino, ordenar las filas y encuadrar la muchedumbre a las Juventudes de los partidos políticos, luciendo las de socialistas y comunistas sus distintivos, que tan rápidamente se han popularizado.

Util esto siempre como iniciación y guía, fué, en este caso, de una eficacia plena, porque todos los manifestantes respondieron al unísono, tanto a la voluntad de los organizadores como al impulso íntimo, coincidente en absoluto con aquélla.

Esta disciplina tiene un relieve de civismo que dice mucho de la educación ciudadana y política de nuestro pueblo y un volumen de compenetración con el espíritu que informa la extensísima alianza de los partidos que gobiernan el Estado.

Desde que se inició, se compuso, marchó y se disolvió la manifestación, todo fué orden; pero orden sereno, tranquilo, consciente, digno y respetuoso.

EN LA PLAZA DE PI Y MARGALL

Desde mucho antes de la hora anunciada fueron congregándose en la amplia plaza de Pí y Margall las representaciones, con sus banderas y letreros, y fueron los grupos engrosando el núcleo inicial hasta formar una masa compacta, cada vez más amplia, que desbordó hacia las calles colindantes.

Como se había dispuesto, fué ordenada la formación y anunciado que se iba a dirigir la palabra a los manifestntes y que se pusiera en marcha la manifestación, por medio de tres bombas disparadas espaciadamente.

La segunda se lanzó a las doce en punto, y en seguida, el presidente del Frente Popular, don Juan Ruiz, desde el balcón del Ayuntamiento, dirigió la palabra al público.

Breve, conciso y encaminado al fin concreto a que estaba dedicado, el discurso del presidente de la Gestora provincial fué un modelo de claridad, sencillez y eficacia. Era la voz de don Juan Ruiz en aquellos momentos la que expresaba el pensamiento de todos los manifestantes, y el mérito principal del orador fué saber precisar con los más firmes y acusados contornos este pensamiento.

— El Frente Popular—dijo—se siente seguro de sí mismo, consciente de su fuerza, pero también de sus responsabilidades como ejecutor de la voluntad nacional, claramente expuesta en las urnas el 16 de febrero.

Al manifestarse en esta concentración, que reune individualmente a algunos millares y colectivamente, por medio de brillantes representaciones, a todas las organizaciones obreras y políticas de izquierda de la provincia, los que formaron la alianza electoral dan razón de existencia, denotan vigorosamente que el Frente subsiste inquebrantable por el deseo y la voluntad de todos y anuncian que estamos dispuestos a que se hagan realidad tangible por medio de las Corporaciones adecuadas los postulados de nuestro programa.

Vamos a llevar al Gobierno, haciéndolas llegar por medio del gobernador civil, unas conclusiones en que se exponen nuestros deseos.

Que el orden y la disciplina sean la norma de todos. Es así como nuestras palabras tendrán una resonancia mayor en todos los ámbitos de la provincia y hallarán eco en aquellos a quienes van destinadas.

Una ovación estruendosa acogió el breve discurso, y acto seguido, al dispararse la tercera bomba, se puso en marcha la comitiva.

La comitiva se organizó, yendo en primer lugar un enorme cartelón del Frente Popular, que llevaban seis hombres, acompañados de dos monísimas criaturas vestidas de República.

La Comisión organizadora de la manifestación la componían don Juan Ruiz, como presidente y como representante de la Agrupación Socialista santanderina, y por los señores Gallud, secretario, y Orallo (hijo); por Izquierda Republicana, los señores Vega Trápaga, Astigarraga y Rivera Tovar; por Unión Republicana, los señores Miranda y Ramos; por el Partido Federal, los señores Asenjo y Orallo (don Antonio), y por los comunistas, el doctor Escobio Andraca.

Después marchaban las autoridades locales, presididas por el alcalde, señor Castillo, formando en el grupo concejales y gestores de la provincia.

A continuación, y bajo las banderas respectivas, los Comités de los partidos republicanos de izquierda, Unión Republicana, Federal, comunistas y socialistas.

Seguía una enorme multitud, que componía el grueso de la manifestación.

Siguió ésta por la calle de Atarazanas, Muelle y Puertochico, sin que la más leve nota discordante turbara la serenidad del acto.

En todo el camino, y especialmente en el puente de Atarazanas y boulevard, muchos curiosos contemplaban el paso de los manifestantes.

Al llegar al Gobierno civil subió al despacho de la primera autoridad civil de la provincia una Comisión para hacer entrega de las conclusiones al señor Ciges Aparicio, quien manifestó que se congratulaba en extremo de la prueba de cordura que habían dado los elementos montañeses del Frente Popular y que después de dar a conocer al Gobierno lo ordenado de la manifestación y la gran importancia de ésta, le trasmitiría los deseos que se concretaban en el pliego de conclusiones.

Seguidamente don Juan Ruiz volvió de nuevo a dirigir la palabra a los manifestantes. Lo hizo desde el balcón principal del Gobierno civil. Leyó las conclusiones, expuso las manifestaciones que había hecho a la Comisión el señor Ciges Aparicio y rogó al público que para no deslucir la grandiosidad del acto se disolviera la manifestación con todo orden

Estalló una larga y estruendosa ovación, se dieron calurosos vitores y comenzó a dislocarse la muchedumbre, retornando por grupos los manifestantes al centro de la ciudad, con el orden más perfecto.

DE LA MANIFESTACION DEL DOMINGO. — La cabeza de la manifestación, con el letrero de «¡Viva el Frente Popular!», a su paso por la Rivera. Los manifestantes van concentrándose frente al Gobierno civil, mientras la Comisión hace entrega de las conclusiones al representante del Gobierno de la República en Santander. (Fotos Samot.)

Las conclusiones.

He aquí las conclusiones que fueron elevadas por medio del gobernador civil al Gobierno:

«Excelentísimo señor ministro de la Gobernación de la República.

El Frente Popular de Izquierdas de Santander, atento a los múltiples problemas que tiene planteados el país, que presidieron su nacimiento, considerando preferentes algunos de ellos por su indubitable gravedad, e interpretando los anhelos del pueblo que representa, acuerda elevar al Gobierno de la República, por intermedio de vuecencia, los conclusiones siguientes:

Primera.—Que considera urgentes las medidas anunciadas por el Gobierno de proceder con rigurosidad a la extinción de las bandas de asesinos que tiene a su servicio la reacción, dado el peligro que entrañan, no sólo para la clase trabajadora, sino para la paz pública. Su desarme y su desaparición deben producirse sin demora.

Segunda.—Que no estando definitivamente resuelto aún todo lo concerniente a la amnistía para los delitos políticos, se proceda seguidamente a cancelarlo libertando a los que todavía esperan sus beneficios y los merecen, y que en conmemoración del magno triunfo de las izquierdas en España, recientemente logrado, se dicte un amplio indulto general para los presos por delitos comunes que conmuten o reduzcan sus penas, como debido complemento de mencionada amnistía.

Tercera.—Que se proceda rápidamente a una inevitable depuración de los Institutos armados y del Cuerpo de prisiones, imponiendo severas sanciones a todo el que se haya extralimitado en sus funciones. El Frente Popular de Izquierdas de Santander estima que todos los organismos del Estado deben representar una garantía para los derechos ciudadanos y no un constante riesgo para la sociedad que los creó y que los sustenta. Deben ser instrumentos de la justicia, nunca de la arbitrariedad y del atropello.

Cuarta.—Igual depuración exige el Frente Popular en la Judicatura y en la Magistratura, vistas las enormidades perpetradas al juzgarse las derivaciones de los sucesos de octubre de 1934, no solamente en Asturias, sino en toda España. Su concepto anacrónico de la justicia debe ser actualizado, sustituído por otro más eficiente y justo.

Quinta.—Que se republicanicen los puestos públicos, para que el régimen actual pueda encauzar sus esperanzas y resolverlas en prudentes medidas de progreso. Entiende este Frente Popular que notorios enemigos de la República no deben tener entre sus manos los resortes de la misma, para desvirtuar sus decisiones y sus proyectos, debiendo sustituíseles por fieles servidores de los Gobiernos republicanos.

Sexta.—Que se exijan responsabilidades a los Gobiernos Lerroux-Gil Robles, que asolaron a España con sus sectarias crueldades durante el bienio negro, tanto en lo que respecta a los hombres de ideas como en los caudales públicos, destrozados por su incompetencia. Entre tanto se depuran aquéllas, que se proceda al encarcelamiento de los ministros encartados, para evitar su huída.

Séptima.—Que se estudie con celeridad un plan de obras públicas que, reduciendo el problema del paro, mitigue la miseria de la clase trabajadora. Entre estas obras deben merecer singular atención aquellas otras que tiendan al fomento de las cuestiones ganadera y agrícola y a la repoblación forestal, sumamente interesantes para nuestra región

Octava.—Que se sancionen, sin pérdida de tiempo, las infracciones al decreto de 29 de febrero de 1936, toda vez que aún no fueron readmitidos todos los represaliados por la huelga de octubre, y que se les reintegre seguidamente a éstos a sus puestos, con las indemnizaciones pertinentes.

Novena.—Que teniendo en cuenta la miseria y el abandono en que se debaten las clases campesinas de España, se vaya rápidamente a realizar una obra de liberación económica que haga de ellas lo que deben ser: una de las bases más firmes de la riqueza nacional, extirpándose implacablemente las plantas parasitarias que las impiden moverse.

Décima.—Que se derogue o reforme, en su defecto, la ley de Vagos, dada la injusta aplicación que se ha venido haciendo de ella, puesto que sólo se ha utilizado contra los trabajadores, como una consecuencia o complemento de las criminales represiones de los sucesos de octubre.

Undécima.—Que entre tanto se adoptan soluciones definitivas respecto al paro, se establezcan otras de tipo transitorio para las familias afectads por el mismo, tales como moratorias para las deudas contraídas y los alquileres atrasados, evitándolas así el desahucio inhumano y otros perjuicios.

Duodécima.—Que se anulen, sin contemplaciones, todas aquellas actas sucias que procedan de las elecciones recientemente verificadas. Tanto en esta provincia como en otras se han logrado aquéllas por medio de coacciones y compras, y es preciso que en tales casos se vuelvan a realizar las elecciones, para que el pueblo elija libremente a quien entienda que debe representarle.

Décimotercera.—En lo que a esta provincia particularmente respecta, interesa al Frente Popular de Izquierdas de Santander: que se nombre una Comisión especial, fiscalizadora de la administración, sistema de fabricación, de adquisición y distribución de los Sindicatos Agrícolas Montañeses (Sam), por entender que toda su obra se ha limitado a expoliar a nuestros modestos ganaderos y campesinos, reduciéndoles a la miseria y a comprometer lo que les queda. Esto exige una inmediata depuración de las responsabilidades contraídas por sus agentes, y que el Gobierno nombre una Intervención para que esta industria sea transformada en una verdadera Cooperativa, controlada por los propios campesinos.

Décimocuarta.—Habiéndose producido después del triunfo de la República luctuosos sucesos en la Colonia Penitenciaria del Dueso, en los que nos consta que las víctimas cayeron a impulsos de una incalificable monstruosidad, que se nombre un juez especial que depure aquéllos, hallándose dispuesto este Frente Popular a mostrarse parte en la causa. También debe nombrarse otro juez especial para que investigue los atropellos y arbitrariedades cometidos por las autoridades y fuerza pública en esta provincia, a consecuencia de los hechos de octubre.

Décimoquinta.—Teniendo en cuenta que por el Estado se aceptó el proyecto de los ingenieros señores Arango y Escudero, se consignen las cantidades necesarias para la inmediata construcción del séptimo trozo del ferrocarril Santander - Mediterráneo, aspiración unánime de la provincia de Santander.

Décimosexta.—Que se resuelva igualmente la cuestión lacerante del Pantano del Ebro, en lo que se refiere a esta provincia, indemnizando a los interesados según proceda. La continuación del problema en la forma en que se halla, mantiene un malestar y una miseria indescriptibles.

Décimoséptima.—La Enseñanza religiosa debe ser sustituída, para lo cual es necesario que se concedan por el Estado los medios conducentes para este fin.

Décimooctava.—Solicitamos la libertad de Thaelmann y de cuantos sufren en prisiones o campos de concentración por defender los ideales de justicia popular.

Décimonovena.—Reconocimiento por España de la U. R. S. S., justicia que espera este Frente Popular de Izquierdas de Santander.

Por el Partido Socialista: **Juan Ruiz, Santiago Gallut y Alfonso Orallo**; por el Partido de Izquierda Republicana: **Víctor Rivera y Félix Astigarraga**; por el Partido de Unión Republicana: **Mariano Ramos y Laureano Miranda**; por el Partido de Izquierda Federal: **Antonio Orallo**; por el Partido Comunista: **Antonio Muriedas y Angel Escobio.**»

MAS CONCLUSIONES

También fueron presentadas a la autoridad civil las siguientes conclusiones, presentadas por el Frente Popular de Torrelavega:

1.ª Solicitar del ministro de Agricultura y del presidente de la Comisión Arbitral Agrícola el rápido cumplimiento del fallo recaído en fecha 4 del actual, y que éste tenga efectos retroactivos.

2.ª Que por decreto o mediante una ley sean restituídos los arrendatarios en los derechos que les fueron arrebatados al amparo de la reaccionaria ley de Arrendamientos promulgada por el negro bienio.

3.ª Rescate de los bienes comunales y con éstos y los llamados de utilidad pública se haga una nueva y equitativa redistribución de la tierra y que

DE LA MANIFESTACION DEL DOMINGO. — Momento en que la cabeza de la manifestación llega a las últimas casas del paseo de Pereda. La gran masa cubría todo el muelle, llegando hasta la calle de Atarazanas. Momento en que la presidencia de la manifestación sale del Ayuntamiento para ponerse a la cabeza del acto. (Fotos Samot.)

M.E.C.D. 2017

ésta sea para los que la trabajan directamente.

4.ª Creación del Crédito Agrícola, que libre de la usura al modesto productor.

5.ª Intensificación de la enseñanza técnico-agrícola en todas las zonas de la provincia.

6.ª Protección a las Cooperativas de Campesinos, bien sean de producción o de consumo.

7.ª Promulgación de una ley o decreto de revisión de rentas de fincas rústicas y una ley de Arrendamientos que libre a los arrendatarios de la explotación de los propietarios del suelo.

8.ª Rebaja de impuestos y contribuciones a los que no tienen más renta que su trabajo.

Si no se construye se perderán los beneficios concedidos.

El ministro del Trabajo ha sido autorizado para presentar a las Cortes un proyecto de ley prorrogando hasta el 31 de diciembre de 1937 el plazo fijado para la terminación de las obras de construcción de casas de renta acogidas a los beneficios de la ley de 25 de junio del año último.

La disposición afecta a unos cuantoes santanderinos que se acogieron a referidos beneficios, solicitando la aprobación de nuevos proyectos, muchas de cuyas casas ni han empezado a construirse.

Tiene como finalidad esta disposición, según el preámbulo de la misma, «amortiguar la grave depresión que claramente se anuncia, lo que sólo puede lograrse mediante la prórroga del plazo para la terminación de las obras que la citada ley señala, permitiendo que los constructores a ella acogidos puedan continuarlas sin tregua, pero sin aceleramientos perturbadores en el empleo de la mano de obra disponible».

Tal medida alentará, además, a que se reanuden otras obras que los propietarios de solares abandonaron apenas comenzadas, por el agobio de la fecha en que habían de terminarlas.

Es de añadir, a las razones expuestas, que la prórroga sólo significa para el Estado la pérdida de una anualidad de la contribución territorial de los inmuebles.

Como se recordará, los inmuebles que se construyan al amparo de referida ley, estarán exentos de tributación durante veinte años.

Ateneo de Santander

AJEDREZ

El pasado miércoles se celebró en el Ateneo de Santander una sesión de partidas simultáneas, que fué conducida por el excelente aficionado don Alfredo G. Juanco.

Ante los 18 tableros se sentaron, mezclados con simpática camaradería, elementos del Ateneo Popular y del Ateneo de Santander, y después de dos horas y cuarenta y cinco minutos de interesantísima lucha, terminó la «batalla» con el resultado, muy satisfactorio para el señor Juanco, de diez partidas ganadas, dos en tabladas y seis perdidas.

Felicitamos al simpático simultaneador por el triunfo conseguido, tanto más cuanto que algunos de sus contrarios eran «huesos» difíciles de roer.

CASA SALAMANCA

VELADA TEATRAL

El domingo, 15, y el martes, 17 del actual, según estaba anunciado, tuvieron lugar en el salón de Casa Salamanca dos veladas teatrales, a beneficio de los damnificados por los últimos temporales en tierras salmantinas.

Estas veladas se vieron concurridísimas por numeroso y distinguido público y por representaciones de todos los Centros regionales.

En los dos días se puso en escena la comedia, en tres actos y un prólogo original de los señores Quintero y Guillén, «Morena clara», en la que el auditorio observó el entusiasmo que hay en este Centro por el arte teatral.

Todos los que tomaron parte en las representaciones se lucieron espléndidamente, y tanto en los finales de acto como en los mutis y a media escena, se hicieron aplaudir calurosamente, haciendo esto el público como señalado premio a la labor depurada que desarrollaron estos aficionados.

El reparto de la obra fué el siguiente:

«Señorita Trinidad» (Morena clara), señorita Florencia Calle; «Doña Teresa (chacha Teresa), señorita Carmina Garzón; «Doña Juanita», señorita Mercedes Gómez; «Señorita Encarnación», señorita Isabel Cañada; «Defensora», señorita Mercedes Gómez; «Frasquita», señorita Isabel Cañada; «Don Enrique» (fiscal), don Miguel Garaña; «Don Elías», don Ricardo Faón; «Don Rafael», don José Cañada; «Regalito», don Angel Hernández; «Pepe Rosales», don Victoriano Mazón; «Paquillo Antequera», don Rafael López; «Presidente de la Audiencia», don Ricardo Faón; «un ujier», don Manuel Pausada, y «guardias», señores Cos y Albarrán.

A todos enviamos nuestro más cordial saludo y felicitación.

Un aplauso, bien merecido, para don Fernando Berdía, director de este Cuadro Artístico, que tuvo la idea de preparar esta obra y suficiente interés para lograr llevarla al escenario.

También nos complacemos en felicitar a la Comisión de festejos, integrada por los señores don Francisco Cuesta, don Vicente Albarrán, don Miguel Cos y don Santiago Sánchez, que con gran entusiasmo colaboraron al éxito obtenido

PEÑACASTILLO

Asociación de Amigos del Grupo escolar Augusto G. de Linares.

El domingo, a las cinco y media de la tarde, tuvo lugar, en el Grupo escolar «Augusto G. de Linares», un acto cultural, organizado por la Escuela, en cumplimiento de acuerdo tomado por la Junta directiva de la Asociación, a beneficio de los socios. Por ausencia de don Domingo Imaz, presidente de la Asociación, presidió el vicepresidente, el cual declaró abierto el acto, que comenzó con la interpretación de unas obras musicales, por la rondalla del Centro Cultural de Campogiro. A continuación se proyectaron unas películas instructivas, con el aparato cinematográfico de la Escuela, que entretuvieron a la concurrencia por espacio de una hora. Tras un breve descanso, el vicepresidente de la Asociación, señor Gómez, pronunció unas palabras de salutación, al mismo tiempo que concedía la palabra al director de la Escuela, don Cipriano Calzada, excusándose de hacer presentaciones, por ser la personalidad del conferenciante sobradamente conocida.

Cuando el señor Calzada se adelantó hacia la tribuna, el público, que llenaba el salón de actos, le tributó cariñosos aplausos, que el orador recogió y transmitió a la Junta directiva y a la Escuela. Agradece la asistencia, así como la coboración prestada por la rondalla del Centro Cultural. Después de explicar el por qué de su intervención en este acto, entra de lleno en el tema objeto de la conferencia, diciendo: Para el vulgo, las palabras «Educación e instrucción» son sinónimas; explica sus diferencias, y a continuación se pregunta: ¿Qué es educación? Muchas son las definiciones dadas; pero ninguna con más concisión expresa tanta verdad como aquella que dió Grecia por boca de Platón: «Dar al cuerpo y al alma toda la belleza y perfección de que son susceptibles».

No en todos los tiempos ni en todos los países fué la educación función del Estado. En muchos pueblos de la antigüedad y en la Edad Media, la educación estuvo vinculada a la familia y a la religión. Después fueron los Municipios los que intervinieron en organizar y asumir la función educadora; hoy día está en manos del Estado, el que tiene montada una organización jerárquica de funcionarios dedicados a la educación, y que encabezando en el ministro de Instrucción pública, termina en los maestros nacionales de Primera Enseñanza. Por mucha confianza que tengais—dijo—en las personas a quienes encomendais la alta misión de educar a vuestros hijos, no debe excluirse vuestra intervención colaborando con aquéllos a quienes oficialmente está encomendada. El jardinero no deja abandonada la planta al sólo influjo de los agentes de la naturaleza, aun a sabiendas de que le van a ser favorables. No pasa mucho tiempo sin visitar el jardín, como si con su vista querría contribuir al desarrollo de la tierna planta. Asimismo la Escuela es un jardín, un vivero que crece y se desarrolla a influjo de los agentes que provocan los maestros y que determinan el medio escolar en que vive.

Termina alentando a los padres de los niños para que frecuentemente hagan visitas a la Escuela, interesándose por la marcha de sus hijos. En estas visitas ha de aprender el maestro cosas relativas a la naturaleza del niño y de su conocimiento ha de deducir el fenómeno que ha de provocar para que resulte más beneficioso.

Con palabra fácil, precisa y gran corrección en el decir, abundó en argumentos que corroboran la necesidad de una estrecha relación que debe existir entre los padres y los maestros para que la labor de la Escuela pueda llegar a cumplir, respecto a la educación, los fines que determina Platón.

Al terminar su disertación, el público le tributó aplausos, tan cariñosos como merecidos.

Con esto, el presidente, señor Imaz, que había llegado cuando estaba en el uso de la palabra el orador, saluda a los asistentes al acto, y expone a grandes ragos la labor que se propone realizar la Junta directiva, quien, cumplendo el reglamento, propondrá todo aquello que contribuya a que el Grupo escolar «Augusto G. de Linares» realice antes y mejor la labor que a la Escuela Nacional tiene encomendada la República.

El señor Medrano nos obsequió con unas jotas, cantadas con el mejor estilo, ganándose las simpatías y los aplausos de todos, así como también la rondalla, dirigida por los profesores don Manuel González y don Manuel Rufo, que acompañaron al cantador.

Mucho habíamos oído hablar de la rondalla del Centro Cultural, pero el domingo pudimos comprobar personalmente que sólo aplausos puede cosechar donde quiera que se deje oír.

El público, complacidísimo, abandonó el salón, haciendo elogios de la disposición en que ha quedado con la reforma introducida.

F. E. A.

De Enseñanza.

ANULACION

El ministro de Instrucción pública ha dispuesto que los nombramientos de maestras de Escuelas Maternales, hechos por libre designación del Ministerio, sin sujeción a normas o concursos reglados, queden anulados.

Es una medida de decencia, que todo el Magisterio reclamaba, y que don Marcelino Domingo ha tenido el valor de llevar a la práctica.

SUBVENCIONES

Se han concedido las siguientes subvenciones, para construir escuelas, en esta provincia: al Ayuntamiento de Enmedio, diez mil pesetas, para la escuela y casa en Aradillos, y cinco mil pesetas, al mismo Ayuntamiento, para la escuela la Fombellida.

CONVOCATORIA DE CURSILLOS

La «Gaceta» publica la convocatoria, hecha por la Dirección general de Primera Enseñanza, para la celebración de cursillos para seleccionar maestros con destino a las escuelas nacionales.

Los aspirantes presentarán sus instancia, dirigidas al jefe de la Sección Administrativa de Primera Enseñanza de la provincia donde deseen actuar.

Los que se hallen sirviendo escuelas interinamente, presentarán la hoja de servicios en lugar de las certificaciones de nacimiento y penales que deberán adjuntar los demás.

Al tiempo de presentar las instancias abonarán treinta pesetas, en metálico.

El plazo para presentar instancias es de treinta días. Pasados cinco más, aparecerá la lista en el «Boletín Oficial» de la provincia, dándose un plazo de otros cinco días para reclamar o completar documentaciones.

El día 1 de junio deberán comenzar los cursillos en toda España.

Todos los aspirantes presentarán también certificación médica de no padecer enfermedad contagiosa y poseer la aptitud necesaria para ejercer.

PESERIADOS ALGODON FORMAN

Al señor alcalde, opinión pública y trabajadores en general.

Nos obliga a dirigirnos a las autoridades todas, a la particular del señor alcalde, a la opinión y trabajadores en general, el escrito publicado por conducto de un diario local en el día de ayer, por unos obreros incriptos como parados en la Oficina local de Colocación Obrera, para declarar enérgicamente que lo vertido en dicho escrito es totalmente inexacto.

El método usado para la llamada del personal a turno de las obras municipales y de otra índole, se ajusta exactamente a los preceptos reglamentarios de la Ley de Colocación Obrera. Preceptos que, por ser previamente estudiados antes de ponerlos en práctica, significan la justicia, la equidad, la comodidad y defensa de los intereses de todos aquellos obreros conscientes de sus derechos. En su inmensa mayoría así lo reconocen, y por eso exteriorizamos nuestra más infinita extrañeza que haya habido obreros quienes todos los días vienen presenciando, por espacio de dos años, la llamada del personal, que puedan manifestarse en contra de un procedimiento que no tenemos inconveniente en asegurar que es el único que puede ofrecerles garantía.

El procedimiento es el siguiente: Al solicitar a esta Oficina cualquier entidad un número determinado de obreros, por ejemplo 40, para la realización de obras a turno, el organismo, por conducto de la Prensa toda de Santander, y mediante lista que se exhibe en un tablero para tal fin, llama a los 40 que les pertenece trabajar. Frecuentemente, del número llamado no se presentan todos, y para cubrir estas vacantes se procede públicamente a la llamada, por riguroso orden de lista, entre los que están presentes en los locales de la Oficina el día que ya anteriormente se ha señalado. A los obreros que han cubierto la falta de los no presentados, al llegarles su turno se les salta, por haber adelantado su semana, y la lista, por tanto, sigue su curso normalmente, sin interrupción alguna.

Este procedimiento, a más de ser el de más garantía para los trabajadores, como ya hemos dicho más arriba, es el más humano, pues ya la ley, previsora, les advierte que hay una inmensa mayoría de obreros que habitan en lugares lejanos y extremos del término municipal, a quienes no se puede en ningún momento exigirles que se personen todos los días al lugar de la llamada de los obreros, pues además de que todos los días no se lleva a cabo ésta, necesitarían hacerlo aun en tiempo de inclemencia, para que al cabo de un año o más les llegara el turno. Es decir, un año o más que tendrían que asistir a todas las listas para ver cómo les llegaba el turno a los demás y no a ellos, con el consabido cansancio y con la consabida decepción.

Dicen los obreros que suscriben el artículo publicado que la llamada hecha en la forma que arriba indicamos beneficia a un número determinado de obreros; cualquiera observará que es precisamente así imposible que ello suceda, y nosotros decimos que únicamente se daría este caso adoptando las normas que ellos quieren que se adopten, pues aprovechando la ausencia del lugar de la llamada de casi todos los obreros que figuran en las listas, es cuando forzosamente irían a trabajar aquellos que solamente estuvieran presentes en dicho lugar, y que casi siempre, no sabemos por qué, son los mismos.

Y, para terminar, emplazamos a las autoridades competentes y a todas aquellas personas que quieran comprobar nuestra esclarecida manera de efectuar la llamada de los obreros, a que se acerquen a la Oficina. Para nosotros sería una satisfacción, y también una manera de salir al paso de manifestaciones que, además de no ajustarse a la verdad, dejan en evidencia nuestra honradez personal, que en todo momento estamos dispuestos a defender ante quien sea.

Bueno es dejar sentado que esta Oficina de Colocación Obrera tiene una Comisión inspectora compuesta por un presidente, tres señores patronos y tres obreros, a quienes únicamente deben dirigirse todas aquellas demandas que los obreros con justicia tengan precisión de hacer; es a ellos a quienes les corresponde la investigación de los hechos denunciados.

Los funcionarios de la Oficina de Colocación Obrera.

GOMOSIDAD
POSO
CARBONILLA

desterrados para siempre de su motor con el uso del nuevo MOBILOIL

Esto es lo que se elimina con el nuevo procedimiento "CLEAROSOL PROCESS"

Este fango negruzco y pegajoso, formado por los componentes de naturaleza resino-alquitranosa que se encuentran en todos los petróleos crudos y que son causa de la gomosidad sobre los vástagos de las válvulas, carbonilla, poso en el cárter y que en condiciones particularmente duras de servicio acarrean el agarrotamiento de los aros del pistón.

ELIMINAR ESTA IMPUREZA DEL ACEITE SIGNIFICA:

- reducir los depósitos carbonosos hasta el 50 %.
- reducir el consumo de aceite en un 25 %.
- facilitar los arranques, economizando la batería.
- eliminar la formación de poso en el cárter.
- mantener las válvulas y los aros del pistón exentos de gomosidades con ventaja para la compresión y la potencia.

Puede Vd. comprar el nuevo Mobiloil, refinado por el procedimiento "Clearosol Process", en todas partes de España. Y SIN AUMENTO DE PRECIO

Mobiloil

HOY MÁS QUE NUNCA EL MEJOR ACEITE DEL MUNDO

VACUUM OIL COMPANY, S. A. E.

VIDA SOCIETARIA

SOCIEDAD DE OBREROS PANADEROS «EL PORVENIR SOCIAL»

Esta Sociedad celebrará junta general extraordinaria hoy, día 2, y mañana, miércoles, a las cinco en punto de la tarde. Dada la importancia del asunto a tratar, se ruega la más puntual asistencia.—El secretario.

SINDICATO DE OFICIOS VARIOS

Este Sindicato pone en conocimiento de sus afiliados que hoy, martes, 24, a las siete y media de la noche, celebrará asamblea general. Por ser de gran interés los asuntos a tratar, se ruega la asistenciade todos los compañeros.

AGRUPACION SOCIALISTA

Se advierte a los compañeros que, por los acuerdos adoptados en las asambleas de los días 21 y 22, se admiten las propuestas para candidatos a concejales con las firmas reglamentarias hasta mañana, día 25, por la noce, en nuestra Secretaría.

El día 25 se expondrán en el cartel de anuncios de Secretaría todas las propuestas hasta el día 28, que comienza la votación, a las siete de la tarde, hasta las nueve de la noche, para continuar el domingo, día 29, de nueve de la mañana a una de la tarde, en que se efectuará el escrutinio.

Las papeletas para la votación e instrucciones estarán en Secretaría en las horas de votación a disposición de todos los afiliados.

Para la votación debe llevarse el carnet.

Esta Agrupación ruega a todos los afiliados que sigan con todo interés las instrucciones de su Comisión electoral, acudiendo a las oficinas de distrito y realizando con todo entusiasmo la labor que a cada uno le sea asignada.—El Comité.

Nota.—En la misma votación se elegitarán también los cargos de presidente, secretario y secretario municipal, haciendo las propuestas y plazos de exposición en las mismas condiciones que para concejales.

SINDICATO DE CARPINTEROS, EBANISTAS Y SIMILARES DE SANTANDER

Se convoca a todos los carpinteros, ebanistas y similares, a junta general ordinaria para el jueves, día 26, a las seis y media en primera convocatoria y a las siete en segunda. Se ruega la puntual asistencia, por tratarse de asuntos de gran interés para todos los compañeros. Se advierte que se pasará lista, y al que no asista se le impodrá un correctivo.

MUTUALIDAD DE LA CASA DEL PUEBLO

Se cita a junta directiva para el jueves, día 26, a las ocho de la noche, en nuestra Secretaría, segundo piso de la Casa del Pueblo.

SINDICATO DE LA CONSTRUCCION (C. N. T.)

SECCION DE ALBAÑILES Y PEONES.—La Comisión nombrada para inteligenciarse con los compañeros de la U. G. T. convoca a todos los albañiles y peones a una reunión que se celebrará mañana, miércoles, a las seis y media de la tarde, para un asunto importantísimo. Esta reunión ha de celebrarse antes de la asamblea magna del Sindicato de la Construcción.

¡Compañeros! Acudid todos, pues es de imprescindible necesidad vuestra asistencia.—La Directiva.

SINDICATO DE PROFESIONES Y OFICIOS VARIOS (C. N. T.)

Se pone en conocimiento de todos aquellos seleccionados con motivo de la huelga de la Telefónica, del año 31, se personen en el Centro Obrero, Primero de Mayo, 14 (Sección de Teléfonos), a la mayor brevedad posible, de seis a nueve de la noche, para comunicarles un asunto que les interesa. El Comité.

—Este Sindicato convoca a junta general, con objeto de reorganizar la Sección de Oficiales de Churrería, para el día 28 del actual a las siete de la tarde, en nuestro domicilio social, Primero de Mayo, 14.

¡Compañeros! La C. N. T. os reclama. No desoigáis su llamamiento.

SINDICATO DEL METAL (C. N. T.)

Se pone en conocimiento de todos los compañeros que mañana, miércoles, a las siete de la tarde, celebrará reunión este Sindicato, y que, dada la importancia de los asuntos a tratar, esperamos acudáis todos como un solo hombre.—El secretario.

AGRUPACION DE TRABAJADORES DEL MUNICIPIO

De conformidad al acuerdo adoptado en nuestra última asamblea, ponemos en conocimiento de los afiliados a esta organización que el próximo viernes, día 27, de seis a ocho y media, se celebrará en esta Secretaría la votación para designación de Comité ejecutivo de la misma. Los cargos a elegir son los siguientes: Presidente, vicepresidente, secretario general, secretario de actas y tesorero-contador. Al propio tiempo se elegirá el cargo de meros 81, 181, 281, 381, 481, 581, 681, 781 y 981.

Los premios se abonarán en Becedo, 5, entresuelo. Hora de tres a ocho.

«LA UNION», SOCIEDAD BENEFICA Y CULTURAL DE CIEGOS DE SANTANDER

CUPON BENEFICO.—Sorteo del día 23 de marzo de 1936. Premiado con 25 pesetas, número 881.

Premiados con dos pesetas, los nú-

JUVENTUD SOCIALISTA DE LIERGANES

Se convoca a todos los compañeros y simpatizantes a una asamblea que tendrá lugar mañana, miércoles, a las ocho de la noche, para tratar de la reorganización de la Juventud Socialista y del Cuadro artístico.—El presidente.

MARITIMAS

EL «RITA GARCIA»

Ayer se recibieron nuevas noticias referentes al salvamento del vapor santanderino «Rita García».

El armador del buque, señor García, que marchó a Italia al conocer el salvamento del mismo, comunica desde Trieste que ha sido remolcado a aquel puerto, desde Ancona, el «Rita García», y que entraría allí en dique para sufrir las reparaciones necesarias, cuya importancia, hasta el momento presente, se desconocen.

Es, por tanto, seguro que el «Rita» volverá a navegar con la matrícula santanderina.

DE PESCA

Unas mil arrobas, poco más o menos de bocarte entraron el domingo, y si bien comenaron las ventas a un precio remunerador, a medida que llegaban los barcos fué descendiendo hasta venderse a 1,50 pesetas arroba, con cuyo precio los barcos sacaron poco más que para el combustible.

La pesca de ayer también reportó pocos beneficios a los marineros.

Las «parejas» no salen de la acostumbrada pesca, en cantidad pequeña, y continúan para ésta los buenos precios de venta.

EL «MEXIQUE»

Salió ayer de la Habana para nuestro puerto en viaje extraordinario el trasatlántico francés «Mexique».

Conduce pasaje, correspondencia y alguna carga.

LICENCIAMIENTO DE MARINEROS

Se ha ordenado que el día primero de abril próximo causen baja en el servicio activo y pasen a situación de disponibilidad los marineros ingresados por su turno al servicio de la Armada en enero de 1935.

Los licenciados permanecerán en la situación de disponibles hasta cumplir los dos años de activo reglamentarios.

LOS ARANCELES

El recargo señalado para las liquidaciones de aduanas durante la tercera decena será de 139,11 por 100 si el pago no se hace en oro.

FRANQUICIAS

Con destino a la Facultad de Medicina de Santiago se ha concedido la franquicia aduanera a material científico procedente de Alemania que será introducido por este puerto.

LOS ADMITIDOS

La «Gaceta» del día 21 publica la relación de los aspirantes admitidos y excluídos para los cargos de capitanes, maquinistas, patrones, mecánicos y marineros guardapescas, y la de aquellos a los que faltan algunos requisitos en la documentación presentada.

MAREAS PARA HOY

Pleamares: 4,3 m., 4,2 t.
Bajamares: 10,22 m.; 10,43 t.
Coeficiente medio: 118 m. y 118 t.

Jarabe GIROLAMO PAGLIANO
Es el Purgante y Depurativo de la sangre de efectos más rápidos y seguros.

Droguerías Pérez del Molino

Semana de precios reducidos en peines y cepillos de dientes

Aproveche esta ocasión para comprar estos artículos con economía. Sólo esta semana y en todas nuestras tiendas.

CENTRAL. - Compañía, 3.

SUCURSALES. Droguería Azul. - Blanca, 17. — Castilla. - Wad- as, 3. — Oriental. - San Francisco, 29.

M.E.C.D. 2017

LOS DEPORTES

EL GESTO DE UN EQUIPO EN PLENA DESESPERACION

El Osasuna, en una tarde en que se lo jugaba todo, venció, merecidamente, al equipo racinguista.

NECESIDAD DE GANAR UN PARTIDO

El Racing ha tenido esta vez la mala suerte de tener que enfrentarse con un equipo que se hallaba en estado casi desesperado.

El Osasuna tenía la víspera del encuentro el siguiente «luctuoso» panorama a la vista: había de jugar en su campo con el Racing, el Madrid y el Oviedo. Total: tres huesos. Y, como esperanza, jugar fuera de casa con el Athlétic, en San Mamés, y con el Barcelona, en Las Corts.

Ya se sabe de lo que es capaz un hombre desesperado que ve cerrado, o, simplemente, limitado el horizonte de su vida: que se lo juega todo.

Pues el domingo no fué un hombre, fueron once, respaldados por una muchedumbre, los que salieron a jugárselo todo en el campo de San Juan.

La necesidad de ganar este partido se había puesto de manifiesto con una intensa campaña de Prensa. Se les había dicho a los «rojillos» que representaban la historia deportiva de Navarra, que no era un club, que era un pueblo, el que les emplazaba al máximo de sacrificio. Es decir, que se los dió cuerda, se los puso en marcha y no pararon hasta ganar, merecidamente, el encuentro.

Y para que los contrarios no les pusieran gran obstáculo, durante toda la noche se estuvo regando el campo, que se convirtió, a la hora del partido, en una pista de patinaje.

LOS MONTAÑESES, EN PAMPLONA

Para contrarrestar estos efectos morales, tenía el Racing su buena situación en la Liga, lo que les permitiría actuar serenamente. La cooperación decidida de un grupo de heroicos montañeses que se habían desplazado desde Santander. Y, como grito permanente de aliento, varios centenares de militares que no cesaron de gritar el «Ra-ra-ra hasta que se decidió el partido.

Más de quinientos militares montañeses ocuparon, desde primera hora, las graderías de general. Recibieron con hurras la presencia de los santanderinos, su salida al campo, animaron sus jugadas, ovacionaron el tanto que produjo el empate. Todo muy montañés, muy deportivo y muy racinguista.

Pero todo fué inútil. El domingo, al Osasuna no le hubiera vencido la selección nacional.

Y menos arbitrando Comorera.

LO QUE FUE LA PRIMERA PARTE

No hemos de cansar al lector con el prolijo relato de cómo se desarrollaron las jugadas.

En la primera parte no hubo más que un equipo sobre el terreno de juego: el Osasuna.

Los «rojillos» comenzaron a jugar con una velocidad desbordada, que mantuvieron hasta finalizar la primera parte. Es verdad que jugaban a favor de viento, pero hubiera sido lo mismo si ese factor atmosférico hubiera estado en contra.

Perfectamente colocadas sus líneas, identificadas por el mismo entusiasmo de ganar sin regatear esfuerzos ni sacrificios, de salida se echaron sobre la meta racinguista y no hubo posibilidad de separarlos.

Justo es reconocer que el once racinguista correspondió a esa velocidad con un tren parecido, tren de demonios, pero más preocupada la línea de medios de fortalecer la defensa que de favorecer el ataque, éste estuvo deficientemente servido y no pudo actuar.

La lucha se hizo impetuosa, tremenda, emocionante. La meta racinguista estaba constantemente amenazada, más que amenazada, asediada por medios y delanteros navarros, que, con un valor heroico, temerario, entraban al remate. Pero en la portería racinguista había todo un hombre: Trigo.

Este se revolvía, se multiplicaba, danzaba por entre los largueros como un jugador de goma. A una parada escalofriante, sucedía otra que producía asombro. A un blocaje dificilísimo, otro mayor. No hemos visto jamás, en los muchos años que, por nuestra profesión, venimos presenciando partidos, una actuación tan completa, tan acabada, tan asombrosa, tan magnífica de un guardameta.

Se le entregó el público navarro, que le ovacionaba delirantemente. Y no era para menos.

EL TANTO DEL OSASUNA, Y, EN SEGUIDA, EL DEL EMPATE

En una de las muchas veces en que el balón, rechazado por defensas y medios, volvió al centro del campo, le recogió Paco Bienzobas y disparó fortísimo y cruzado. No hubo manera de detener el balón. No le hubiera detenido el mejor portero del mundo. Y se produjo el primer goal. Se desbordó el entusiasmo de la muchedumbre y hasta los reyes de Navarra, abandonando su sarcófago, salieron a sumarse al júbilo popular.

Esto sucedía a los treinta minutos, pero, poco después, se producía el goal del empate.

Sin desmoralizarse, el equipo montañés siguió jugando. Y, una de las veces, abandonando su táctica de llevar los avances por el centro, se decidió a hacerlo por las alas. García fué quien se encargó de modificar el procedimiento. Pasó a Milucho. El de Monforte a Cuca. Este a Milucho, que, siempre avanzando, se le envió a su extremo para que éste lanzase un centro templado, que Chas, bien colocado, entrando briosamente de cabeza, le mandó a la meta del Osasuna.

Ahora se desbordó el entusiasmo de los montañeses. Especialmente de los militares, que agitaban al aire sus gorros cuarteleros, entre entusiásticos hurras al Racing y vivas a Santander.

Y dominando los navarros, pero defendiéndose los santanderinos, siempre al amparo de Trigo, terminó la primera parte.

EL FAMOSO CUARTO DE HORA DE LOS RACINGUISTAS

Comenzó el segundo tiempo y el equipo racinguista tuvo ese cuarto de hora de juego archisuperior con el que suele forjar sus victorias.

Había cesado el tren rápido de los osasunistas, y el que mandaba en el

Trigo, el portero del Racing, que fué el domingo, en Pamplona, el mejor de los veintitrés.

campo, por la superioridad de su juego, era el Racing.

Pero no se supo aprovechar este período de inspiración y a los catorce minutos se escapó el equipo rojillo. Insausti, poco vigilado por los racinguistas, logró escaparse y centrar. Iturralde remató fuerte y no hubo manera de detener el balón.

Nuevamente pudo producirse el empate, porque las líneas racinguistas empujaron briosamente, pasándose con justeza el balón. Una de las veces, batido el portero racinguista, Milucho quiso rematar. Se vió marcado y pasó a Cuca, que lo hizo fuerte, pero el balón pegó en el poste y no entró.

Pudo haberse sostenido el empate, y ¡quién sabe lo que hubiera ocurrido de haberse logrado!

EL GOAL DECISIVO DE... CEBALLOS

Pero no fué así. En cambio, el equipo racinguista tuvo la mala suerte de marcar contra su meta, lo que acabó de desmoralizar a sus compañeros.

Llovía en estos momentos torrencialmente cuando se escaparon los delanteros «rojillos». No había gran peligro para la meta. Ceballos trató de despejar. Falló el balón y él mismo le metió en su red.

Este tanto insulso y desgraciado acabó el partido. Los osasunistas se dedicaron a echar balones fuera para sostener la diferencia de tantos. Camorera empezó a hacer teatro para no atender las justas reclamaciones racinguistas frente a aquellos balones que, al llegar al público, no volvían al campo todo lo rápidamente que las circunstancias y el reglamento de juego aconsejaban. El árbitro enseñaba el reloj para hacer la comedia de que descontaría el tiempo, lo que tampoco hizo. Y así terminó el partido.

FUE UN LEGITIMO TRIUNFO DE LOS NAVARROS

No hemos de tratar de empañar la victoria de los «rojillos». Fué merecidamente obtenida. La lograron por entusiasmo, por codicia, por brío, por tenacidad. Su juego, en la primera parte, fué duro, pero sin violencias, y rápido, pero con dominio y toque de balón. En esta primera mitad debieron haber ganado. No lo consiguieron por la actuación gigante, soberana, sin igual del portero racinguista.

En la segunda mitad les acompañó algo la suerte con aquel terribilísimo fallo de Ilardia que permitió a Insausti internarse y centrar para que rematase Iturralde, y con el otro, no menos grande y fatídico, de Ceballos, que llevó el balón hasta su propia meta.

Pero hubiera empatado y aun vencido el equipo racinguista, y hoy tendríamos que reconocer y que proclamar a todos los vientos de la rosa que la victoria, por juego, por moral, por entusiasmo, por todo, crrespondía al Osasuna.

Este hizo un partido acabado, completo, perfecto de técnica y asombroso de rapidez. Con ese juego arrollador, con aquel ímpetu de sus líneas, admirablemente combinadas, hubieran batido el pasado domingo al mejor equipo nacional.

Y UNA DERROTA HONROSA DE LOS RACINGUISTAS

Los racinguistas salieron del campo de San Juan con una honrosa derrota, que pudo ser mayor.

Lo evitó Trigo, que tuvo una actuación incomparable. Le secundó Ceballos, salvo en aquella jugada desgraciadísima. Salvo éste, y, a ratos, Ibarra —el más completo de la línea—y García, todos los demás naufragaron. Hubo demasiada, acaso excesiva, prudencia en el ala derecha de los delanteros, y no tuvo nada que hacer el extremo izquierda, bien colocado para el remate, pero que no se sintió capaz de servir los centros que hubiera precisado Chas para el remate.

Fué, desde luego, una derrota honrosa, pero, desde luego, la mejor que pudo haber tenido, tal como se desarrolló el encuentro.

EL ARBITRAJE DE COMORERA

Cuando, el sábado, antes de salir para Pamplona, nos enteramos de que se había confiado el arbitraje a Comora, dijimos en nuestras «Cosas» que el encuentro se había puesto malo, malo, muy malo para el Racing.

Siempre que hemos visto a tal árbitro con el equipo racinguista hemos protestado de su actuación. No nos explicamos por qué no se le recusa, y de una vez para siempre. Y si dicen... que digan.

El domingo hizo un arbitraje de comedia, para el público; de despreocupación para los que conocemos el futbol por dentro.

Intervino... cuando convenía intervenir. Detuvo al once en sus jugadas decisivas, procurando compensarlo en las que no le interesaban.

Y no llegó a más, porque no tuvo ocasión. De haber sido preciso, ¡quién sabe hasta dónde hubiera llegado el que, en ocasión parecida, a tanto llegó en San Mamés!

Creemos que esta tarde será la última vez que volverá a arbitrar al Racing.

Esto debe recusarle para siempre.

Y esto lo afirmamos después de señalar que la victoria del Osasuna fué justa, merecida y limpia.

SOLLERIUS

★

Se alinearon los equipos:

Por el Osasua: Zarraonandía; Ilundáin y Arana; Ruiz, Cuqui e Irastorza; Insausti, Irralde, Vergara, Bienzobas y Catachús.

Por el Racing: Trigo; Ceballos e Ilardia; Ibarra, García y Germán; Cuca, Milucho, Chas, Larrínaga, Marcos.

LA LIGA Y LA COPA

Resultados y clasificaciones.

PRIMERA DIVISION

En Pamplona: Osasuna, 3; Racing, 1.
En Alicante: Hércules, 2; Athlétic, de Madrid, 1.
En Madrid: Madrid, 3; Barcelona, 0.
En Bilbao: Athlétic, 4; Sevilla, 0.
En Sevilla: Betis, 3; Valencia, 0.
En Barcelona: Español, 0; Oviedo, 5.

	J.	G.	E.	P.	F.	C.	P.
Athlétic (B.)	18	12	2	4	49	27	26
Madrid	18	12	1	5	55	30	25
Oviedo	18	9	4	5	53	37	22
Racing	18	11	6	7	50	39	28
Hércules	18	10	1	7	29	29	21
Barcelona	18	9	1	8	29	25	19
Betis	18	8	1	9	27	42	17
Valencia	18	7	4	7	25	32	16
Español	18	7	0	11	30	45	14
Osasuna	18	7	0	11	41	39	14
Athlétic (M.)	18	4	2	12	25	44	10
Sevilla	18	3	4	11	20	44	10

SEGUNDA DIVISION

En Vigo: Celta, 2; Murcia, 0.
En Gerona: Gerona, 0; Arenas, 0.
En Jerez: Jerez, 4; Zaragoza, 0.

	J.	G.	E.	P.	F.	C.	P.
Celta	6	4	1	1	17	7	9
Arenas	6	3	1	2	9	5	7
Zaragoza	6	3	1	2	9	13	7
Murcia	6	1	3	2	8	8	5
Gerona	6	1	2	3	3	10	4
Jerez	6	2	0	4	12	15	4

LA COPA DE ESPAÑA

Valladolid, 1; Sporting, Gijón, 1.
Nacional, 0; Salamanca, 1.
Donostia, 1; Erandio, 0.
Granollers, 3; Badalona, 1.
Sabadell, 3; Júpiter, 0.
Gimnástico, 1; Mirandilla, 1.
Malacitano, 5; Mirandilla, 1.
Racing, de Córdoba, 1; Recretivo, 0.

ROYALTY
GRAN HOTEL—CAFE—RESTAURANT
JULIAN GUTIERREZ
Casa especializada en BODAS, BANQUETES, LUNCHS y TES, con servicio moderno, del más refinado gusto.
RESTAURANT RENOMBRADO
Plato del día: Gallina en Pepitoria.

LA MEZQUITA
BAR-RESTAURANT

DE TODO UN POCO

Cosas interesantes que sabemos.

Cuando el domingo, ya de madrugada, contemplábamos con otros periodistas navarros la estatua de San Francisco de Asís, «El Pacificador», uno de aquellos compañeros nos hizo la siguiente advertencia:

—Mañana desaparecerá de este monumento la figura del lobo.

—¿Y eso?—preguntamos.

—Acaso convenga que juegue de delantero centro. Hacen mucha falta esos puntos...

★

En Pamplona estaba descontado el triunfo de los rojillos.

Se contaba con la moral de éstos, con la necesidad imperiosa de ganar el partido, con Comorera...

Sólo un centenar de pesimistas dudaban de la victoria osasunista, y aquéllos, durante la noche, se dedicaron a regar el campo.

Que fué, durante el encuentro, una pista de patinaje, por la que se deslizaban los jugadores racinguistas.

★

En toda Navarra se había hecho popular una frase de José María Cossío.

El ser campeón—había dicho éste—es una vanidad; el no ser colista es una necesidad.

Pero una necesidad apremiante sentida por los osasunistas.

★

Todavía quedan «hinchas» recalcitrantes.

A la salida de Santander, en la tarde del sábado, nos encontramos en lo alto de Laredo a Juan Antonio Manrique. Pedaleaba briosamente junto a nuestro coche.

—¿Dónde vas?—le gritamos.

—A Pamplona. A ver jugar al Racing.

Nos sonreímos, incrédulos.

Cuando nos dirigíamos al campo nos le volvimos a encontrar.

Emocionados, le dimos un abrazo y una entrada.

Nos parece que nos agradeció más esto último.

★

En Vitoria nos encontramos a José María Cossío.

—¿Y la boina?

—Se me ha olvidado en Madrid.

En Vitoria se marchitó nuestra última esperanza por el triunfo.

★

De Vitoria a Pamplona nos sorprendió la noche.

Por unos momentos estuvimos desorientados.

Milucho recibió una orden para que se orientase.

Sacó unos minutos la cabeza por la ventanilla, examinó el paisaje con la limitación que le imponían las sombras de la noche y se apresuró a dar cuenta del fruto de sus indagaciones.

—¿En qué pueblo estamos?—le preguntó don José Alonso, que iba de delegado.

—¡En Gasolina! Así dice el letrero.

Se le tiró con todo lo que había a mano.

★

Junto a José María Cossío iba un jugador racinguista.

Un jugador que, cada veinte minutos, le pedía un pitillo al presidente. Este, molesto por tanta petición, le dijo al jugador:

—Toma la cajetilla. En Pamplona compraré yo otra.

Y, efectivamente, le dió una cajetilla de una veinte.

Pero antes de llegar a Pamplona, José María Cossío sintió deseos de fumar. Y le dijo al jugador que iba a su lado:

—Como tardamos en llegar, dame un pitillo.

El jugador rebuscó en otro bolsillo, sacó una cajetilla de setenta, que llevaba sin empezar, y le dijo al presidente:

—Tenga un pitillo. Y ¡a ver si compra tabaco!

★

A Milucho, que es el «Benjamín» del equipo, se le administra lo que gana y no se le deja llevar encima más que el dinero preciso para sus gastos.

Durante el viaje, Larrínaga le pidió una cerilla. El «Benjamín» le ofreció una caja de las de diez céntimos.

El «mago» vió que no quedaba más que una cerilla, la encendió y, después de aprovecharla, tiró la caja por la ventanilla.

Momentos después, Milucho le preguntó:

—¿Y la caja, Enrique?

—La tiré. No tenía ya cerillas.

—Parad—gritó, demudado, el de Monforte—. Y todos a buscar la caja.

Retrocedió el coche, se registró la carretera, apareció la caja y, entre la doble tapa de ésta, ¡un billete de a veinticinco pesetas!

Con lo que resulta que el que se administra es el propio Milucho.

★

Cuando llegó el coche a la gran plaza central de Pamplona, todas las voces inquirían lo mismo:

—¿Dónde está Marcos? ¿Dónde está Marcos?

Y es que Marcos ha estado cumpliendo la «mili» en la capital de Navarra. Y como buen montañés...

★

Por la mañana del domingo daban guardia de honor al hotel todos los militares que, procedentes de la Montaña, sirven en Pamplona.

Iban a inspirar confianza y ánimo a los racinguistas.

Pero ¡estaba escrito!

★

En fin, peor ha sido lo del Español. Y no por eso se hundirá el Tibidabo.

SOLLERIUS

LOS PARTIDOS DE LA LIGA

La sorpresa de la jornada es la copiosa victoria del Oviedo sobre el Español.

MADRID, 3; BARCELONA, 0.

Madrid.—A pesar del tiempo lluvioso, acudió mucho público a Chamartín.

Arbitra Soliva.

Equipos:

Barcelona.—Iborra; Aubach y Areso; Pedrol, Franco y Valmaña; Ventolrá, Raich, García, Escolá y Munlloc.

Madrid.—Alberty; Ciriaco y Quincoces; Pedro Regueiro, Bonet y Souto; Kellemen, Luis Regueiro, Sañudo, Lecue y Emilín.

Comenzó el juego con ataques indistintos, para pronto tomar la iniciativa el Madrid. Los defensas barcelonistas se mostraron enérgicos y evitaron peligrosas combinaciones y remates de la vanguardia del Madrid. Por fin, a los diez minutos, un centro de Emilín lo desvió de cabeza Sañudo hacia Lecue, el cual, de fuerte tiro, que Iborra tocó, pero sin conseguir detener, inauguró el marcador.

Se niveló la lucha a partir de este momento.

El terreno muy resbaladizo impedía las combinaciones.

A los cuarenta y tres minutos se castigó una mano de Valmaña, casi en el centro del campo. Botó el castigo Kellemen, y Valmaña lo devolvió, pero la pelota fué otra vez a Kellemen, que la bombeó hacia Emilín, y éste, de cabeza, remató el segundo tanto. Así se llegó al descanso.

En el segundo tiempo el juego dió comienzo con iguales características. A los dos minutos, el Madrid consolidaba su victoria con un tercer tanto. Luis Regueiro cedió a Lecue, y éste disparó por bajo. Iborra, mal colocado, no evitó un tanto que era fácil de detener.

Se jugó después con bastante dureza, y a veces violentamente. El Barcelona tuvo en este segundo tiempo momentos en que llevó la iniciativa.

Un centro de Kellemen fué rematado de cabeza por Sañudo a la red, pero el goal se anuló por off-side del jugador húngaro.

Valmaña incurrió en frecuentes faltas contra Kellemen y Luis Regueiro. El árbitro las señaló todas y amonestó al jugador catalán, pero como éste persistiera en su peligrosa actitud, cuando faltaban diez minutos fué expulsado del terreno, abroncado por el público.

Soliva, que creemos arbitraba por primera vez en Madrid, no convenció en su actuación.

ATHLETIC (B.), 4; SEVILLA, 1.

Bilbao.—El Athlétic, de Bilbao, salió dispuesto al campo de San Mamés a no dejarse sorprender por el Sevilla.

Jugó bien el Athlétic, aunque el partido no se le presentó nada fácil, porque los sevillanos salieron dispuestos a vender cara su derrota.

Entretuvo el partido. Casi siempre dominó el Athlétic. Este inauguró el marcador por medio de Bata. No tardó en producirse el empate, conseguido por el sevillano Berrocal. Antes de que terminara el tiempo, Gorostizo obtuvo el segundo goal.

En la segunda parte, el propio Gorostiza y Zubieta, en jugadas personales, aumentaron el tanteo favorable al Athlétic.

El capitán athlético hizo constar una protesta en el acta por haberse anulado un tanto conseguido por Bata. La protesta se extiende a que se dejaron de señalar dos penaltyes en que incurrió la defensa de los andaluces.

Equipos:

Sevilla.—Eizaguirre; Joaquín y Villalonga; Epelde, Segura y Fede; Tejada, Torróntegui, Campanal, Tache y Berrocal.

Athlétic.—Blasco; Zabala y Oceja; Zubieta, Roberto y Gerardo; Gorostiza, Iraragorri, Bata, Zárate y Elices.

BETIS, 3; VALENCIA, 0.

Sevilla.—No tuvo grandes dificultades el Betis para triunfar con suficiente amplitud del Valencia.

El Betis se mostró superior, a pesar de que el estado del terreno, encharcado oor las lluvias de estos días, impidiera que se practicase un juego vistoso y de combinaciones matemáticas. Así, durante la mayor parte de los noventa minutos, el juego se redujo a un peloteo insulso. Unicamente las jugadas que dieron origen a los tres tantos que se marcaron fueron de vistosa ejecución.

No iban más que tres minutos de partido cuando funcionó el marcador por primera vez. Fué en un brillante avance de la línea delantera bética, que terminó con un pase de Caballero a Adolfo, que éste remató de manera fulminante.

Cinco minutos antes de llegar al descanso se marcó el segundo tanto bético, al resolver, de fuerte tiro, Rejón un lío ante la puerta de Cano.

Modificó el Valencia su alineación para la segunda parte. Goiburu formó en la vanguardia, lo que hizo a ésta más peligrosa. De esta forma se niveló el partido, que tuvo entonces algún mayor aliciente. A los cuarenta minutos, el Betis reforzó su victoria al rematar imparablemente Adolfo un balón que devolvió el larguero a tiro de Unamuno.

Arbitró, bien, Melcon.

Equipos:

Betis.—Urreaga; Capesto y Aedo; Peral, Gómez y Larrinoa; Rejón, Adolfo, Unamuno, Caballero y Saro.

Valencia.—Cano; Conde y Juan Ramón; Blasco, Iturraspe y Goiburu; Domenech, Arín, Amadeo, Lelé y Estor.

HERCULES, 2; ATHLETIC (M.), 1.

Alicante.—Los jugadores del Hércules saltaron ayer al campo a desmentir la especie que sin fundamento alguno se había lanzado insistentemente sobre la imaginada posibilidad de que los alicantinos facilitaran una victoria del Athlétic que mejorara la situación de este club en la tabla clasificativa.

Así, pues, el Hércules puso en la contienda un entusiasmo grandísimo, que le permitió dominar de manera intensa durante todo el primer tiempo. La portería del Athlétic pasó en ese período por muchísimos momentos de apuro, y el trío defensivo tuvo que soportar una labor pesadísima.

En ese primer tiempo se marcó únicamente un tanto, en un saque de esquina de Aparicio, que después de un forcejeo entre Pacheco y Morera, fué definitivamente rematado por Mendizábal.

Se niveló la contienda en la segunda mitad, y antes de llegar a la media hora los madrileños empataron al rematar de cabeza Rubio un centro de Marín. El Athlétic se dió por satisfecho con la igualada, e incurrió en el grave error de replegarse a la defensiva, lo que determinó un abrumador dominio de los alicantinos, que tuvo como fruto el tanto que les dió la victoria, conseguido por Aparicio, al rematar un centro de Morera.

El triunfo de los alicantinos ha sido completamente justo, y debió producirse por un mayor margen de tantos.

Arribas estuvo acertado en su arbitraje.

Equipos:

Hércules.—Betancourt; Goyeneche y Maciá; Salvador, Rosalén y Salas; Mendizábal, Morera, Blázquez, Tatono y Aparicio.

Athlétic.—Pacheco; Meza y Valcárcel; Gabilondo, Marculeta e Ipiña; Marín, Aocha, Elícegui, Chacho y Rubio.

ESPAÑOL, 1; OVIEDO, 5.

Barcelona.—Mucho público con motivo del encuentro.

Equipos:

Oviedo.—Oscar; Riera y Pena; Sirio, Soladrero y Castro; Laviada, Gallart, Lángara, Herrerita y Emilín.

Español.—Fournier; Pardo y Pérez; Greem, Solé y Lecuona; Prat, Quesada, Espada Mandalúniz y Bosch.

De escasa calidad fué el juego en la primera parte, que acababa con un goal a cero a favor del Oviedo. El Español superó a su rival, y durante un buen rato sus líneas carburaron mejor que las enemigas.

A los treinta y tres minutos se producía el primer goal. Para rematar un pase adelantado de Gallart, acudieron Herrerita y Lángara. Aquel tocó el balón y lo colocó a los pies del delantero centro astur, que lo remató.

En esta jugada resultó lesionado de bastante consideración el defensa blanquiazul Pérez, que hubo de retirarse y no pudo reaparecer. En la caseta fué asistido, apreciándose un desligamiento de tendones sobre la rodilla izquierda.

A los cinco minutos de esta parte volvía a marcar el Oviedo. Se internó Lángara, que chutó. Despejó Fournier con dificultad y recogió Herrerita, que sirvió a Lángara, quien fusiló el goal.

Los españolistas decidieron modificar sus líneas, quedando sólo Pardo en la defensa. La delantera españolista consiguió imponerse y dominar. Obtuvo varias situaciones favorables, y a los veinticinco minutos lograba el tanto que había de ser el único. Lo marcó España, que remató un centro de goal.

Un minuto después apuntaba el Oviedo por tercera vez. Fué debido a un chutazo de Gallar, en off-side.

El cuarto goal de los asturianos llegaba a los veintinueve minutos. Un tiro de Lángara fué repelido por la defensa catalana. Y Herrerita, rápido, remató a la red.

A partir de este tanto la presión del Oviedo fué enorme. Tuvo varias ocasiones para marcar reiteradamente. Cuando faltaban cinco minutos para el final, consiguió el Oviedo su quinto y último goal. Herrerita, después de hacer una jugada formidable, centró atrasado a los pies de Lángara, que remató sin esforzarse.

La victoria no debió ser tan crecida.

Relojería SUIZA
Relojes de todas clases y formas
TELEFONO 1702
AMOS DE ESCALANTE, NUMERO 4.

CICLISMO

ARCHAMBAUD VENCE EN LA CUARTA PARIS-NIZA

Niza.—Se ha disputado la última etapa de la prueba ciclista París-Niza.

El recorrido de esta última etapa era de 68 kilómetros, y comprendía el trayecto Cannes-Niza. Luego marchaban a Montecarlo, Menton, Laturbie y nuevamente a Niza, lo que totalizaba 155 kilómetros.

La meta se estableció en el paseo de los Ingleses, y la llegada de los corredores fué presenciada por un público numerosísimo.

Contra lo que se esperaba, dado el resultado de las anteriores etapas, Bervaecke no ha podido adjudicarse el triunfo. Se ha debido ello principalmente a su mala suerte, por sufrir varias caídas, una de ellas en la subida a Laturbie. Fué aquí donde se decidió la carrera, ya que Archambaud y el belga Kint, al darse cuenta del accidente, se escaparon con el francés Cogan y llegaron destacados a la meta.

La clasificación de la etapa se establece así:

Primero, Cogam, 3 horas, 52 minutos y 57 segundos.

Segundo, Archambaud, y tercero, Kint, en el mismo tiempo.

M.E.C.D. 2017

Cuarto, Fontenai, 3 h. 55 m. y 48 s.
Quinto, Crocci, 3 h. 58 m. y 31 s.
Después Berti, Puppo, Deloor, Martin, Mariani, Brutini, Lesueur, Dignef, Gardier, Egli, Butafocci, Deloor (C.), Neuille, Ducacoao y Berbaecke.
Clasificación general:
Primero, Archambaud, 56 horas, 26 minutos y 41 segundos.
Segundo, Fontenai.
Tercero, A. Deloor.
Cuarto, Kint.
Quinto, Bervaecke.
A continuación, Lesueur, Egli, G. Deloor, Dignef, Gardier, Nouville, Butafocci, Martín, etc.

NOTI-SPORT

PELOTA

El domingo, a beneficio de La Caridad, un partido sensacional entre campeones "amateurs" vascos.

El próximo domingo deportivo no solamente ofrece el partido Athlétic-Racing, sino que, como complemento de la jornada, tendrá lugar en el Frontón Gong un interesante partido de pelota a pala, seguramente el más importante de cuantos se han disputado en nuestras canchas. Un desafío entre dos parejas de aficionados bilbaínos afamados en el mundo pelotístico de España, ya que entre ellos forman ex campeones nacionales y campeones vascos.

El partido será repetición de otros anteriores que se han jugado en varios frontones de la región vasca, siendo siempre los resultados muy pocos tantos e igualados en el número de victorias. Los distinguidos aficionados que forman las dos parejas han acordado venir a conseguir un resultado definitivo en frontón de fuera de su región y que ofrezca la particularidad de ser desconocido por igual para todos los jugadores.

Con los aficionados bilbaínos, y aprovechando la oportunidad del partido de la tarde, se ha de desplazar un numeroso grupo de entusiastas de la pelota, que no quieren perder la oportunidad de ver el resultado decisivo de tan importante competición.

Los pelotaris, auténticos deportistas, han querido que su pugna tenga un aspecto benéfico, y los resultados íntegros, ya que el propietario del frontón, don Marcelino Benito, cede éste generosamente, se dedicarán a la magnífica obra a favor del desvalido que viene haciendo el Asilo de La Caridad.

El presidente de la benéfica institución, señor gobernador civil, ha acogido el ofrecimiento con todo entusiasmo y reconocimiento, y seguidamente se ha nombrado una corta Comisión para poner en marcha el interesantísimo encuentro, que para Santander tiene un carácter de sensacionalidad.

DE SANTANDER

Los trofeos Presidente de la República y Solís Cagigal.

U. Montañesa, 1-Deportivo R. Pila, 1. Deportivo Europa, 1-Peñacastillo, 0.

Sigue jugándose la Copa donada por el presidente de la República. Ya están en cabeza el Fortuna de Camargo, Unión de Escobedo, Río de la Pila y Europa. En Miramar jugaron la Unión Montañesa, y consiguió un empate frente al Río de la Pila. Un goal se marcó en cada tiempo. El primer tanto a favor del Río de la Pila, lo marcó el unionista Vergara en su propia portería en un falso despeje. El tanto del empate lo hizo Casado, en el segundo tiempo.

El Deportivo Europa, en un partido muy nivelado, venció al equipo de Peñacastillo, por la mínima diferencia.

TROFEO SOLIS CAGIGAL

Resultado de los partidos jugados ayer en Torrelavega y Santoña, correspondientes al Trofeo Solís Cagigal.

Club Deportivo Torrelavega, 4; Club Deportivo Laredo, 1.

Santoña, 4; Barreda, 0.

LAS MIL Y UNA TARDES

Lo que podrían hacer los amigos de los pobres.

—Usté ¿entiende de números?

—Ni pizca... Aborrezco a los guarismos... Jamás supe sumar ni restar ni multiplicar ni dividir... Para que yo crea que dos y dos son cuatro, me lo tiene que decir una persona de mi absoluta confianza...

—Pues algo de eso me pasa a mí... Los guarismos me molestan... Si veo a un guardia municipal, huyo de él, y no porque sea un guardia, sino porque es un número... Como no sé sacar cuentas, pensando a un tiempo y andando, acabo de meterme en un lío del que no acierto a salir...

—¿Se trata de la multiplicación de los panes y de los peces?

—De los peces no se trata... De los panes sí... Va usté a saber lo que he discurrido... ¡Santander, la benéfica ciudad de los Amigos de los Pobres!...

—Venga de ahí...

—Se habla de la rebaja del precio del pan. Y vamos a suponer que esa rebaja consiste en cinco céntimos en el precio del kilo...

—Para quien no tiene ni una mísera perra gorda, no hay más solución que el pan de los pobres... Las gentes caritativas lo dan de balde.

—Aguarde un poco... No se precipite... Son muchas las familias a quienes esa pequeña disminución del precio del pan les resultará muy beneficiosa, porque son muy limitados los recursos de que disponen para costear sus gastos domésticos. Pero en Santander, por ejemplo, hay miles de familias a quienes esa rebaja no les significa nada, porque para ellas, cinco céntimos, como se dice vulgarmente, «no van a ninguna parte»... Y con esos cinco céntimos que pueden seguir pagando, sin el menor esfuerzo, miles de familias santanderinas, se podría resolver en parte la difícil situación económica de la benemérita, de la humanitaria institución titulada «La Caridad de Santander».

—No va usté por mal camino...

—Tenga usté la absoluta seguridad de que hay en la capital de la Montaña miles de caritativas familias que estarán dispuestas a seguir pagando el pan al precio actual, para que puedan comer los necesitados. No será, por tanto, cosa difícil que «el exceso de percepción», como se dice en las Cooperativas de consumo, facilite el modo de recaudar todos los días en las panaderías una considerable cantidad para «La Caridad de Santander»...

—¡No está mal pensado eso!

—Actuando en el terreno de las suposiciones, vamos a calcular que por cinco mil kilos de pan, de los que Santander consume diariamente, siguen pagando esos consumidores caritativos, filántropos, altruístas, cuando se rebaje el precio, el que pagan ahora... Cinco mil kilos, cinco mil perras chicas... Estas cinco mil perrucas suman veinticinco mil céntimos... ¿No es eso?...

—A punto fijo no lo sé...

—Ni yo tampoco... Cada mil céntimos son diez pesetas... Por tanto, la venta de cinco mil kilos de pan sin la rebaja del precio, produciría diariamente, para «La Caridad de Santander», doscientas cincuenta pesetas... No sé si he sacado bien la cuenta.

—¡Mil reales diarios!... Con ese ingreso ¡cuánto bien se les podrá hacer a los necesitados!

—En el asunto tiene que intervenir la buena voluntad... ¡Nada de tributaciones forzosas!... La lista de las familias que paguen los cinco céntimos de la rebaja, deberá ser publicada en los periódicos, y colocada luego en los comedores de «La Caridad de Santander», para que los menesterosos agradecidos bendigan a sus bienhechores...

—Eso se conseguirá si el sexo lindo, todo sentimentalismo, todo corazón, fija su atención en el asunto... La ternura y la bondad, ya sólo las cultiva el sexo femenino... Los hombrones somos cada día más duros de pelar... Por eso, la literatura que emociona, se ha refugiado en el alma de la mujer... La marquesa de Bellestar ha publicado un libro titulado «Inquietud». Y dice un crítico: «La autora de este amable libro ha recogido en sus páginas una serie de variadas impresiones, surgidas al margen de la lectura de una poesía, en un rápido viaje, en la breve contemplación de un paisaje pintoresco. Temperamento sensible, exquisitamente femenino, el de esta escritora, todas las cosas hallan en él un eco sutil y prolongado. Los bandazos de luz de un faro, las notas perdidas de una guitarra, estimulan su fantasía. La evocación de aquellos instantes, tan fugaces las más de las veces, ha sido aprisionada en las páginas de este libro tan sugestivo.»

—¡El sexo bello es la única esperanza que nos queda a los españoles!

—Cuenta «La Epoca» que Nicolás Maquiavelo, el célebre historiador florentino, dijo en una de sus obras: «Las masas pertenecen al género femenino. Y con la volubilidad propia del sexo, lo mismo acarician al elegido y le ensalzan y le halagan con alabanzas y con flores, que se revuelven contra él y le apostrofan y le recluyen en el rincón obscuro de donde le extrajeron. El elegido que no prevé a tiempo estas mudanzas, no merece haber salido de su obscuridad, en la que hubiera podido ser un excelente pastor de cabras»... Esto ¡que se lo aprendan de memoria los señores políticos!... Son las mujeres las que tienen ahora la sartén por el mango, cosa que a muchas no les extrañará, porque a coger la sartén están bastante acostumbradas... Si algún politicón se desconcierta y resulta un pelmazo, ¡no tardará en saber a ciencia cierta lo que es un sartenazo!

—Los hombrones somos tan malos, que de los cuadros estrambóticos del célebre Picasso dice un crítico: «La entrada a la exposición vale una peseta. Y con una peseta se puede adquirir diez panecillos, para que diez mendigos entretengan su hambre, o una escoba, para barrer la podredumbre de estos lienzos pintados de viruelas.»

—Sí, señor, sí... Hay que alimentar a los pobrecitos seres que no tienen qué comer... Hay que inventar todo lo inventable, para que «La Caridad de Santander» disponga de los recursos que necesita... Y cuando sobre una peseta, lo mejor será comprar una escoba... Y si sus deberes no cumple el pelmazo, ¡piensen las mujeres en el escobazo!

NOSTRADAMUS

Automovilista!
Entérese de la Baja de precios de
Bosch

		Ptas.
Limpia-parabrisas eléctrico		47.—
Bocinas eléctricas: tipo grande recta	F K	66.—
» pequeño »	F G	62.—
» de plato »	F O	74.—
Indicadores de dirección tipo mediano.	(el juego)	51.—
Bujías para coches Americanos y Europeos		6.—
Faros potentes en negro y cromado	desde	78.—
Luces Stop-piloto para todos los coches		16.—
Servo-freno auxiliar para turismos		213.—
Bobinas encendido con soporte (6 voltios)		24.—

Mejora del alumbrado en coches Americanos a precios económicos

BOLSAS

DE MADRID	Día 20	Día 23
Interior F	00 00	76 90
— E	76 90	76 90
— D	76 90	76 90
— C	76 90	76 90
— B	76 90	76 90
— A	76 90	76 90
— G y H	75 50	75 50
Amortizable 1928 3 por %...	78 75	79 00
— — 4 por %...	93 75	93 75
— — 4,50 por %..	98 25	98 00
— 1926 5 por 100 libre	101 00	101 00
— 1927 (con impuesto)	93 75	93 75
— — (sin impuesto)	101 10	101 00
— 1929	101 00	100 80
Deuda Ferroviaria 4 ½ %..	00 00	00 00
— — 5 %....	100 10	100 00
Hidrográfica del Ebro 6 %..	00 00	00 00
— — 5 %..	00 00	00 00
CEDULAS		
Banco Hipotecario 4 %....	92 00	91 00
— — 5 %....	95 00	95 00
— — 5 ½ %..	102 00	102 00
— — 6 %....	104 50	103 50
Banco de Crédito Local 6 %	94 00	93 25
— 5 ½ %.....	00 00	89 30
— 5 % (interprovinciales)	00 00	98 00
ACCIONES		
Banco de España	530 00	525 00
— Hispano Americano.	00 00	00 00
— Español de Crédito	00 00	00 00
— Central	00 00	00 00
Tabacos	000 00	225 50
Duro-Felguera	00 00	26 00
Azucarera	00 00	00 00
Telefónica (preferentes)	112 40	112 50
Norte	114 50	112 00
Alicante	00 00	105 00
Monopolio de Petróleos...	148 00	000 00
Petrolillos	26 50	00 00
Hidroeléctrica Española	158 00	157 50
Alberches	00 00	43 50
Explosivos	523 00	515 00
Chades	00 00	00 00
OBLIGACIONES		
Azucarera, sin estampillar.	00 00	80 00
Alicante 1.ª	173 00	167 00
Norte 1.ª	40 25	00 00
Asturias 1.ª	00 00	33 50
Norte 6 por %	68 75	68 00
Asturiana de Minas 1919	00 00	00 00
— — 1920	00 00	00 00
— — 1926	87 00	00 00
— — 1929	00 00	00 00
Ponferrada 6 por %	79 00	78 00
Fábrica de Mieres	00 00	00 00
Telefónicas 5 ½	102 50	102 75
Francos (París), máximo..	48 45	48 45
— mínimo..	00 00	00 00
Libras, máximo	36 35	36 35
— mínimo	00 00	00 00
Dollars, máximo	7 33	7 34
— mínimo	00 00	0 00
Marcos, máximo	2 965	2 965
— mínimo	0 00	0 00
Liras, máximo	59 30	59 30
— mínimo	00 00	00 00
Francos suizos, máximo...	240 00	240 00
— mínimo...	00 00	00 00
Francos belgas, máximo...	124 00	124 00
— mínimo..	00 00	00 00

(Información del Banco de Santander.)

DE BARCELONA	Día 20	Día 23
Interior (partida)	77 25	77 25
Amortizable 1926 (partida)..	101 50	00 00
— 1927 (con impuesto)	94 15	94 75
— — (sin impuesto)	101 50	101 40
— 1929	101 50	101 25
ACCIONES		
Norte	22 90	22 05
Alicante	20 80	20 10
Andaluces	00 00	0 00
Explosivos	105 25	00 00
Chades	553 00	560 00
Petrolillos	5 10	5 10
Telefónicas (preferentes) ...	112 00	113 25
Cros, S. A.	172 00	173 00
OBLIGACIONES		
Norte, primera	41 50	40 00
— 6 por %	00 00	00 00
Asturias, primera	00 00	34 00
Valencianas Norte, 5 ½	62 00	62 00
Villalbas	00 00	36 50
Almansas	37 25	36 00
Huescas	00 00	36 00
Arizas	00 00	00 00
Alsasuas	00 00	41 50
Alicantes primeras	36 25	35 00
— E, 4 ½ por %	41 00	40 25
— F, 5 por %	00 00	44 00
— H, 5 ½ por %	51 50	00 00
— 6 por %	59 25	59 00
Badajoz	56 00	00 00
Andaluces 1.ª, 5 por % fijo.	0 00	0 00
— 6 por %	00 00	00 00
— 4 ½ % (Bandidas)	00 0	00 00
Trasatlánticas, 3 ½ por %	00 00	00 00
— 6 %.	00 00	00 00
— 6 %, 1922	00 00	00 00
— 6 %, 1926	00 00	00 00
Surias, 7 por %	101 00	000 00
Riegos de Levante, 5 por % .	00 00	00 00

(Información del Banco de Santander.)

Cotización local.

Obligaciones.

Ferrocarril Norte, 3 por 100, primera, a 41; 30.000.

Fondos públicos.

Deuda amortizable, 5 por 100, 1927, s. 1., a 101'10; 70.000.

CUESTIONES SOCIALES

Tres disposiciones de interés.

LA PRESCRIPCION DE LAS ACCIONES

Por el Ministerio de Trabajo, Sanidad y Previsión se ha dictado un decreto con un artículo único en el que se viene a disponer que

«Queda derogado el decreto de 12 de noviembre de 1935 sobre prescripción de acciones derivadas del Contrato de Trabajo en relación con servicios prestados con anterioridad a la entrada en vigor del texto refundido de la nueva legislación sobre Jurados mixtos, de fecha 29 de agosto de 1935.»

Con este decreto se consagra lo dispuesto en el artículo 94 de la ley sobre Contrato de Trabajo de 21 de noviembre de 1931, determinando cuándo prescriben las acciones derivadas de los contratos y desde qué fecha debe entenderse aquéllas.

AMPLIACION DE PLAZO DE PRESENTACION DE DEMANDAS

También el mismo Ministerio, ante las numerosas instancias, según dice en el preámbulo, presentadas por distintas entidades para la ampliación del plazo concedido para que puedan entablarse reclamaciones ante las diversas comisiones especiales creadas en cumplimiento del decreto de 29 de febrero último y para mejor aplicación de sus preceptos, entendiendo que esta ampliación se justifica por la constitución sucesiva, en vista de la aglomeración de demandas, de nuevos organismos, y por el deseo legítimo de que puedan hacer uso de sus derechos cuantos se hallan comprendidos en los beneficios de aquella disposición, dispone lo siguiente:

«Este Ministerio se ha servido disponer que se amplíe hasta el día primero de abril próximo el plazo para la presentación de reclamaciones ante las Comisiones especiales constituídas con arreglo al decreto de 29 de febrero de 1936 y que han de resolver sobre la readmisión e indemnización de los trabajadores despedidos por sus ideas o por su participación en huelgas de carácter político.»

LOS ELEMENTOS ASESORES EN LOS ORGANISMOS DE TRABAJO

También se ha dispuesto, por decreto, lo siguiente:

Artículo 1.—Ningún funcionario dependiente, por cualquier concepto, del Ministerio de Trabajo, Sanidad y Previsión podrá actuar como abogado o procurador ni acudir como simple representante de ninguna de las partes que litiguen ante los Jurados mixtos de Trabajo, ante los Tribunales Industriales y ante la Sala de Cuestiones Sociales del Tribunal Supremo.

Artículo 2.—Ningún funcionario dependiente, por cualquier concepto, del Ministerio de Trabajo, Sanidad y Previsión podrá aconsejar ni dirigir como letrado a las Asociaciones patronales u obreras ni ejercer cargo alguno en las mismas.

Los funcionarios a quienes este decreto se refiere que incumplan lo dispuesto en el mismo, incurrirán en falta grave, que se sancionará con sujección al Reglamento general dictado para la aplicación de la ley de Funcionarios Públicos.

EL CANTABRICO
APARTADO 20

NUEVOS ARTICULOS.--PRECIOS BARATISIMOS
¿Es Ud. de fuera? ¿Es Ud. de la localidad? Fíjese Ud.

MEDIAS de seda finísimas, rebajadas a ... 2,15
MEDIAS de seda, valían 4,50, ahora a ... 2,40
MEDIAS de seda natural, las de 10 pesetas a ... 5,75
CALCETINES seda, mezcla, preciosos, a ... 1,75
MEDIAS seda, malla fina, valían 7 pesetas, a ... 4,90
MEDIAS de seda Bemberg, muy elásticas, a ... 4,75
CALCETINES de seda, gran moda, a ... 1,95
CARTERAS de señora, última novedad, desde ... 4,95
MEDIAS tejido fino, colores nuevos, rebajadas a ... 2,95
OVILLOS algodón para zurzir, en todos los colores, a ... 0,05
CINTAS de hilo, rollo de cinta de 18 metros, a ... 0,25
PEINES, a ... 0,15
CALCETINES, gran moda, ahora. 1,45
MEDIAS de seda, malla finísima, con o sin espiga, a ... 3,60
CINTAS para hombreras, corte, a. 0,15
PAÑUELOS para caballero, tamaño grande, a ... 0,35
PIEZAS de cinta (dos piezas), a .. 0,15
CALCETINES de hilo, dibujos nuevos, a ... 1,25
LIGAS de seda, corte, a ... 0,40
CORBATAS enorme surtido desde 0,90
MEDIAS de seda, revés, de moda. 3,40
PAÑUELOS para señora, muy bonitos, a ... 0,15
PAÑOS (mil usos), a ... 0,15
CALCETINES para señora, gran moda, a ... 2,25

y otros muchos artículos, a precios casi regalados.

EL PALACIO DE LAS MEDIAS
Ofrece a usted una nueva ocasión para comprar BARATISIMO
PUERTA LA SIERRA, 5

LOS SUCESOS

Matan a un hombre en el pueblo de Maoño.

Próximamente, a las ocho de la noche del sábado, y cuando se dirigía a su casa del pueblo de Maoño, desde Renedo, en donde ejercía el cargo de inspector de la fábrica de productos lácteos S. A. M., fué muerto don Rufino Molleda por un agresor invisible, que le esperaba para quitarle la vida.

El señor Molleda cayó de espaldas en la carretera, sin que nadie presenciara la agresión. Poco después acertó a pasar por allí el joven Darío García, montado en una bicicleta, y al ver a un hombre tendido en tierra, se apeó y reconoció en él al señor Molleda. Lleno de estupor, corrió en seguida hasta el pueblo y dió aviso de lo que ocurría en el establecimiento de Julio Pomposo, de donde salieron varios vecinos para el lugar del suceso, quienes pudieron observar que el muerto tenía varios balazos en la cabeza y en el pecho, descartándose la suposición de que pudiera tratarse de un atraco, a pesar de que el difunto tenía la chaqueta y el chaleco desabrochados.

En seguida se presentó el Juzgado, que instruyó las primeras diligencias, y la Guardia civil, que busca al agresor.

No se sabía que el muerto tuviera enemigos, por tratarse, según nos dicen, de un hombre intachable, muy amigo de hacer el bien entre sus semejantes.

La noticia de la muerte del señor Molleda ha causado profundo dolor en todo el valle, donde era estimadísimo y respetado.

LE DISPARAN DOS TIROS CUANDO IBA A ENTRAR EN CASA

Nuestro corresponsal en Potes nos da cuenta de que a las ocho de la mañana de ayer, cuando se dirigía al trabajo el vecino de Barreda-Pesaguero, Eleuterio Díaz Borbolla, fué objeto de una agresión por parte de un desconocido, que le esperaba detrás de unos matorrales.

El infeliz Eleuterio recibió dos tiros de escopeta, que le causaron lesiones graves en diferentes partes del cuerpo.

Después de asistido de primera intención en aquella villa, fué traído sin pérdida de tiempo a Santander, ingresando en la Casa de Salud Valdecilla.

La Guardia civil intervino, con el Juzgado, desde los primeros momentos, haciendo diligencias encaminadas a dar con el autor de los disparos.

La agresión no parece tener carácter político ni social.

POR LA ESPALDA LE ASESTA UNA PUÑALADA

Al retirarse a su casa el domingo, a las diez y media, el vecino de Laredo, Rufo Francisco Castillo, dueño de un taller de zapatería, y hombre incapaz de meterse con nadie, según nos dice nuestro corresponsal en aquella villa, al pasar frente al Ayuntamiento fué objeto de una agresión por parte del vecino Jenaro Galván, de oficio zapatero, quien súbitamente, y sin mediar palabra alguna, asestó al Rufo, con una cuchilla del oficio, una puñalada en la espalda, con tal violencia, que la cuchilla quedó rota por la punta.

Trasladado el herido al Cuarto de Socorro, le prestó asistencia facultativa el médico titular don Francisco Paisán, que vió que presentaba una herida cortante de unos tres centímetros de extensión y cinco de profundidad, situada en el octavo espacio intercostal, parte media posterior.

Citado médico extrajo al paciente del fondo de la herida un trozo de cuchilla de unos dos centímetros de largo, quedando dentro otro trozo que puede haber hecho destrozos de carácter grave.

El agresor se entregó a las autoridades, ingresando seguidamente en este depósito municipal.

Se supone que la venganza por antiguas diferencias relacionadas con el oficio, es lo que ha dado motivo a la agresión.

POR VIAJAR DE BALDE

En los estribos del tren de Bilbao que tiene la llegada a Santander a las seis de la tarde viajaba sin pagar billete el panadero Santiago Ferrera, que reside en la avenida de Alonso Gullón.

Cuando el tren estaba cerca de Hoz de Anero fué visto por el revisor, quien le advirtió del peligro que corría y le instó para que entrase en el coche, creyendo que Santiago viajaba allí por gusto. Como ya decimos, el viajero carecía de dinero para hacer efectivo su viaje y creyó que le podía detener si obedecía al conductor, por lo que decidió apearse al llegar al kilómetro 7, produciéndose algunas lesiones de importancia.

El tren paró para recoger al herido, que fué llevado a la Casa de Socorro desde la estación en una camilla, observándole los médicos rotura del codo izquierdo y varias erosiones en la mano derecha.

MUERTE REPENTINA

En su domicilio del barrio de Bolado, falleció repentinamente el vecino de Monte Paulino Achurra Toca.

Como el fallecimiento ocurrió sin asistencia previa facultativa, el hermano del muerto avisó a la Guardia municipal, desde donde se dió cuenta de lo ocurrido al Juzgado del Oeste, que era el que estaba de guardia, personándose allí el juez señor Benito Blanco, que ordenó el traslado del cadáver al depósito para que hoy le sea hecha la autopsia.

MEJORAN LOS TRES HERIDOS DE CASTRO QUE SE ENCUENTRAN EN VALDECILLA

El alcalde de Castro Urdiales, don Secundino Rodríguez, nos informó ayer que la tranquilidad en aquella ciudad era completa, no habiéndose registrado el más pequeño incidente a partir del viernes último.

También nos informó aquella autoridad municipal que el domingo se había verificado el entierro de un hermano del guardia de aquella población gravemente herido en los sucesos, Gonzalo López, hospitalizado en la Casa de Salud Valdecilla.

El finado hacía ocho años que padecía una enfermedad dolorosa, y a su entierro, que se verificó el domingo en el pueblo de Ontón, donde residía, acudió numerosísimo público, compadecido de la desgracia que pesa sobre esta familia. Terminado el entierro, que tuvo carácter civil, se hizo una cuestación entre los concurrentes para aliviar la situación de la familia.

Tanto el alcalde castreño, señor Rodríguez, como sus compañeros de Corporación se interesan con frecuencia por el estado del guardia herido, quien, según nos informan, sin que haya desaparecido su estado de gravedad, se encuentra bastante mejorado.

También han mejorado bastante el comunista, herido por metralla, José Mateo, y el fascista, herido de bala, Felipe Villanueva.

Los tres heridos están instalados en el mismo pabellón de la Casa de Salud.

EL ENTIERRO DE UNA VICTIMA

El domingo, a las cinco de la mañana, se verificó el traslado del cadáver de Petra San Esteban, fallecida a consecuencia de la herida de bala que recibió durante los sucesos de Casro Urdiales.

El furgón fúnebre que trasladó los restos desde el depósito judicial al cementerio, fué acompañado por un coche ocupado por un hijo de la víctima y algunos otros familiares y amigos.

El cadáver recibió sepultura en Ciriego.

UN MUCHACHO HERIDO

A las ocho de la mañana, al llegar a Santander el autobús que hace el servicio entre esta ciudad y el pueblo de Bezana, se arrojó de la escalera posterior el muchacho Francisco Barrio, que vive en la calle del Convento, número 6. Recogido por dos viajeros, fué conducido en una camioneta del servicio público a la Casa de Socorro, donde fué curado de traumatismo en el cráneo, pasando luego a Valdecilla para su hospitalización.

¿QUIEN NOS COMPRA UN LIO?

Nazario Lecuona Saro estuvo ayer en la Comisaría para denunciar que un tal Alfredo Mendicuchía, que es depositario judicial de la panadería que en la plaza de las Navas de Tolosa posee Eugenio Cagigas, le había llamado por teléfono para que fuera allí unos momentos, y una vez en la panadería se encontró con Eugenio y Alfredo, que le metieron en un cuarto y, con amenazas, le obligaron a firmar un recibo de cuatro mil pesetas.

Llamados a declarar los aludidos, Mendicuchía manifestó que no había llamado por teléfono a Lecuona ni había entrado con él en ningún cuarto, y Cagigas dijo que Nazario se había brindado a firmar, sin coacción alguna, el recibo para llevarle a don Francisco Escajadillo y pudiese con el mismo levantar el embargo de la panadería.

M.E.C.D. 2017

NUESTRA INFORMACION DE LA PROVINCIA

TORRELAVEGA

De todo un poco.—Tiempo primaveral, pero con viento Sur, que todo lo estropea.—La Peña Bolística ha inaugurado con toda solemnidad una magnífica bolera.—Un robo importante en Sierrapando.—Algo sobre las cédulas personales.—Cinco vecinos de Suances ingresan en la cárcel de esta ciudad.—Otras noticias e impresiones.

DE TODO UN POCO

Estamos en plena primavera pero el tiempo es variable, y a veces, traidor, porque tan pronto luce un sol espléndido, como aparecen nubarrones, llueve y sopla un Sur que viene con las de Caín, para estropear la próxima cosecha de hierba.

El domingo, en un tren especial, camiones y automóviles de turismo, se trasladaron a la capital numerosos ciudadanos, que tomaron parte en la manifestación organizada por el Frente Popular de Izquierdas, regresando todos en medio de mayor orden y satisfechos de la jornada.

En la ciudad, animación a la hora del concierto, por la Banda municipal; animación en los bailes, y animación en los cines, siendo elogiada la película titulada «Pimpinela Escarlata», producción muy bien hecha.

La Peña Bolística Torrelavega inauguró su bolera con la concurrencia de numerosos aficionados, siendo una jornada de gran sabor típico. Viendo actuar a los buenos jugadores que lo hicieron el domingo (aunque faltaron algunos cuyo apellido es orgullo de la Montaña bolística), se olvidaban todas las cosas que alteran la convivencia ciudadana, y se pensaba: ¿por qué aquellos cientos de personas que se entusiasmaban admirando las proezas del juego de bolos, entre las que había elementos de diferentes ideologías políticas, no han de guardarse en todo momento las consideraciones, los mismos afectos, alternando en el desarrollo de la vida diaria, como buenos vecinos y dignos ciudadanos?

Todo el público que ocupaba la bolera estaba de acuerdo al juzgar las buenas jugadas, al aplaudirlas, al reconocer la belleza del deporte de los bolos. ¿Por qué no ha de estarlo para procurar que por nada ni por nadie se altere esa paz, ese «común acuerdo», ese ambiente de tranquilidad y de sencillez que se establece entre la gente desde el momento mismo que se entra en el corro de bolos?

¡Qué gran sedante son las boleras para las pasiones exaltadas, y qué freno tan suave, como definitivo, para no pocas violencias mentales y materiales!

¡Vayamos a menudo a jugar a los bolos y a ver cómo otros juegan, aunque nada más que sea para disfrutar de un rato de consoladora y noble campechanía!

B. ANIBAL BARILLAS
ABOGADO
Consulta de 10 a 1. Estrella, 3, primero.
TORRELAVEGA

LA PEÑA BOLISTICA INAUGURA SU BOLERA

Con la entrada de la primavera ha coincidido la inauguración de una bolera en terreno cedido por el Ayuntamiento, para que el noble deporte montañés encuentre cada día con más medios de expansión.

Esta bolera está construída, muy bien por cierto, por la Peña Bolística de Torrelavega, Sociedad que se dispone a dar señales de vida con el mayor entusiasmo, con el único fin de que la afición al juego de bolos sea cada vez mayor.

Para que la nota popular y alegre no faltara, el sábado por la noche hubo una verbena, que estuvo muy animada, interviniendo el conocido terceto «Cántabro»; una «ronda», compuesta por elementos de la Coral, y el solista de canciones montañesas, Velarde.

El domingo, a las diez y media de la mañana, tuvo lugar la inauguración oficial del «corro», tirando la primera bola, en presencia de las autoridades locales, el prestigioso y popular jugador de bolos, muy querido y respetado en toda la provincia, don Darío Gutiérrez, por sus rasgos simpáticos y plausibles en pro del deporte montañés.

José María Solís Cagigal.
Médico especialista ENFERMEDADES DE LA PIEL.—SECRETAS
ANCHA, 8, PRIMERO. TORRELAVEGA

Después de esta ceremonia actuaron Lorenzo Berrazueta y Luis Varela, de la categoría infantil, siendo derrotado Berrazueta por poca diferencia.

A continuación jugaron Claudio Díez y Julián Marcos, resultando vencedor el primero, aunque la partida resultó igualada. Todos estuvieron muy bien, por lo que fueron muy aplaudidos.

Por la tarde, aunque los nubarrones dejaron caer algunas gotas, pudieron celebrarse los anunciados desafíos entre los conocidos «ases» Ricardo Boya, Antonio González, Arpide II, Fernando Gutiérrez, Marcos, Zacarías y Gándara.

Como resultado de las jugadas, quedaron campeón y subcampeón Zacarías y Gándara. Tanto éstos como los anteriores hicieron jugadas muy interesantes, que agradaron a los espectadores.

RAMON PALACIO CURUCHET
MÉDICO
Profesor del Instituto Rubio, de Madrid.
ESPECIALISTA EN GARGANTA, NARIZ Y OIDOS
CONSULTA DE DIEZ A UNA
Mártires, 3, 2.º—TORRELAVEGA

Don Darío Gutiérrez entregó a los triunfadores, o sea a los campeones, las medallas y trofeos correspondientes, como recuerdo de la solemnidad futbolística celebrada.

El señor Gutiérrez (don Darío) aprovechó el momento para elogiar a los que integran La Peña Bolística de Torrelavega, quienes en las horas del descanso de sus tareas se habían dedicado a construir una bolera magnífica, que tiene, además de las medidas máximas que indican los reglamentos, una situación bonita y cómoda para los aficionados, pues no puede estar más céntrica; está enclavada en el Torrelavega antiguo, al lado de la plaza de Baldomero Iglesias, que fué lo mejorcito de la ciudad.

Recordó el señor Gutiérrez el éxito de los concursos de bolos en Madrid y Andalucía, prueba elocuente de que nuestro deporte montañés conquista fama en todas partes.

La jornada del domingo ha sido, pues, de gran provecho para los que se afanan en dar importancia y popularidad al deporte que más debe importarnos, por ser genuinamente montañés, a la par que noble y sano.

Felicitamos a La Peña Bolística de Torrelavega por su éxito, y la deseamos una larga vida.

Ya saben que, como es norma en este periódico, estamos a su entera disposición para cuanto redunde en beneficio del juego de bolos y, por lo tanto, en beneficio también de una Sociedad que sólo va a dedicarse a fomentar y practicar el deporte «por el deporte».

Con ello laboramos todos por el buen nombre del pueblo.

IMPORTANTE ROBO EN SIERRAPANDO. — SE LLEVAN MUCHAS PESETAS Y ALHAJAS

Como a las cuatro de la tarde del domingo se ha cometido en el inmediato pueblo de Sierrapando un importante robo.

Según nuestras referencias particulares, mientras el matrimonio don Francisco Martín y doña Cándida Martínez (ésta maestra nacional) estaban en Torrelavega viendo el cine, en su casa-habitación entraron unos individuos, y después de revolver el mobiliario se llevaron tranquilamente cerca de mil seiscientas pesetas en billetes de Banco, unos relojes de oro y otras alhajas.

Parece ser que descerrajaron la puerta de entrada con bastante habilidad, no sin antes cerciorarse bien de que no había nadie en la casa.

Puede haber ocurrido que algún vecino se diera cuenta de que tres hombres, más bien jóvenes que viejos, y correctamente trajeados (dos de ellos con gabardinas), entraron en el citado edificio, que es el de las escuelas; pero creyendo, sin duda, que era gente que iba a visitar a los señores de Marín-Martínez, noda sospechó.

Estos amigos de lo ajeno, una vez cometida la faena, saldrían a la carretera del Norte, y, tranquilamente, como quien da un paseo, bajaron hacia nuestra ciudad.

Se dice que encontraron un taxi en el camino, le preguntaron al chofer que cuanto les llevaba por ir a Santander, convinieron el precio, y allá marcharon encantados del negocio que habían hecho y satisfechos de no haber encontrado ni un agente de Policía que pudiera conocerlos.

No damos otros detalles por no estorbar la acción de la Justicia, ya que la Guardia civil ha tomado cartas en el asunto y quién sabe si siguiendo la pista de los tres «sportman» podrá dar con ellos cuando menos lo piensen.

Este robo, como antes hemos dicho, se ha llevado a efecto en pleno día y con la mayor frescura.

Para esta clase de «negociantes» no existe el descanso dominical, so pena que trabajen para no perder la costumbre.

SARACIBAR
MEDICO OCULISTA
Enfermedades y operaciones de los ojos.
Mártires 3 chalet. Tel. 82 Torrelavega

ALGO SOBRE LAS CEDULAS PERSONALES

En Madrid, no sabemos si por el Ayuntamiento o por la Diputación provincial, se ha tomado el acuerdo de conceder un mes de prórroga para que quienes no han sacado la cédula del 1934 y 1935 lo hagan sin pagar recargo alguno.

Si esto es hace en la capital de la República, ¿por qué no se ha de hacer en provincias?

Creemos oportuno consignar esta noticia para brindársela a la Diputación de Santander y a nuestra Corporación municipal, pues quien sabe si siguiendo el procedimiento de Madrid se suspenderá la actuación de la Agencia ejecutiva del Municipio torrelaveguense por órdenes terminantes que ha recibido de la Diputación provincial.

Creemos que si se tiene en cuenta la crisis económica, mas lo odioso que se hace cada día el impuesto de la cédula, justo es que, por lo menos, se den toda clase de facilidades.

LOS QUE NACEN

En Sierrapando ha dado a luz una niña doña Luisa Gutiérrez Llano, esposa de don Manuel Merino Fuentes.

—En esta ciudad ,una niña doña Luisa González Gómez, esposa de don Manuel González Martínez.

—En Torres, una niña doña Amalie García Sánchez, esposa de don Manuel Calleja Villa.

FUTBOLERIAS

En el Malecón se celebró el domingo el partido Trofeo Solís Cagigal, entre el Deportivo de Laredo y el Deportivo Torrelavega.

Este encuentro había despertado en la afición bastante interés, así es que a presenciarle acudió más gente que otras veces.

Los torrelaveguenses ganaron por 4-1, apuntándose, por lo tanto, los dos puntos ¡Enhorabuena!

—El Torreanaz F. C. derrotó al Sporting, de La Llama, por 17-3.

Al mismo tiempo convoca a los clubs que deseen entrar en el campeonato que dicho equipo organiza, para el viernes próximo, a las siete y media, en Quebrantada.

P. CABRALES
Profesor de Educación Física.
DENTISTA. — Rayos X.
Mártires, número 1. — Torrelavega.

CINCO VECINOS DE SUANCES INGRESAN EN LA CARCEL

A última hora de la tarde de ayer nos enteramos de que, a petición del señor fiscal de la Audiencia de Santander, han sido detenidos, y encarcelados en la prisión de nuestra ciudad, los vecinos de Suances José Cuevas López, Angel Ruiz Miera, José Martín González, Fidel Gómez Gómez y Eduardo Plaza Quintanal.

Parece ser—este extremo no hemos podido comprobar—que esta detención está relacionada con los incidentes políticos ocurridos hace unos días en la citada villa.

DE SOCIEDAD

Han regresado de Madrid, donde pasaron una temporada, nuestro estimado amigo don Fernando Sañudo, su distinguida esposa e hijos.

Paco CAYON

Siempre novedades en discos «Odeón» y «Voz de su Amo». Cierres de seguridad para puertas. Artículos de Sport. Bombillas "MAZDA"
BICICLETAS RUIZ, Marlaska, Maruchuy.
Taller de reparaciones (único en su clase)
CASA RUIZ
Arcos de Dóriga. 5. Teléf. 3609

Cabezón de la Sal

UN RECITAL POETICO DE MANUEL GONZALEZ HOYOS EN LA ESCUELA DE NIÑOS DE ONTORIA

Accediendo a sugerencias y ruegos de sus muchos admiradores, el laureado poeta montañés, hijo del vecino pueblo de Ontoria, ha preparado un recital poético que tendrá lugar, en la escuela de niños del mencionado pueblo, el próximo domingo, día 29 del corriente mes, a las cuatro de la tarde.

Las poesías que dará lectura nuestro admirado amigo han sido todas escritas exprofeso para este recital y tratan de temas exclusivamente localistas, del ambiente de este valle.

El programa del recital estará dividido en tres partes, y en cada una de ellas el señor González Hoyos dará a conocer las siguientes composiciones:

Primera parte.—«Pueblo y ciudad», «El mastín de la cabaña», La canción del tambor» y «Sementera».

Segunda parte.—«A niales», «Los mazaos», «En la Brañona» y «Mozagro».

Tercera parte.—«El sarruján», «Murió el abuelo», «La pandereta» y «Paseo por el Saja».

El anuncio de este simpático acto ha despertado gran curiosidad e interés en esta villa y en el pueblo de Ontoria, y sabemos que serán muchas las personas que el próximo domingo se trasladarán al pueblo mencionado para escuchar los versos de nuestro popular poeta.

La entrada será libre.

J. PUEYO
PRACTICANTE. MASAJE
Alonso Gullón. 32. — Teléfono 1083.

Roiz.

SOBRE UNOS TRABAJOS

En el mes de septiembre este Ayuntamiento de Valdáliga hizo un presupuesto para la construcción del trozo de carretera que ha de unir con el barrio de La Ganceda el monte de Rucueva.

Con la cooperación de la Factoría de Montes se llegaron a reunir los fondos necesarios para la realización de dicha carretera. Ignoramos por qué causas no se han comenzado estos trabajos. Son muchos los comentarios que sobre este particular se hacen, no faltando quien asegura que es un arma que se empleó en las pasadas elecciones y que esto mismo se pretende en las próximas que han de celebrarse para concejales. ¿Es posible que en un régimen de democracia pase esto?

Nosotros pedimos, en nombre de todos los obreros parados y en el nuestro propio, que se dé principio a esas obras, pues no es justo que habiendo fondos disponibles y destinados para ello se tengan sometidas al hambre a muchas familias obreras.

EL CORRESPONSAL

Villacarriedo.

LIMPIEZA DE CARRETERAS

Días pasados, con motivo de la invernada, hubo un corrimiento de tierras en la carretera vecinal de Vega a Llerana, en el sitio titulado de «Revuelvo», próximo al último pueblo. Tan pronto cundió la noticia se personó en el sitio indicado el alcalde de Saro, don José María Ortiz Obregón, con algunos concejales, comprobando el hecho. Acto seguido ordenó se enviara un telegrama al gobernador civil de esta provincia y otro al ingeniero de la Diputación provincial, dándoles cuenta de lo sucedido, y acto continuo ordenó se desplazara una brigada de obreros, que en pocos días han dejado la carretera libre para poder transitar personal y vehículos de todas clases.

Al mismo tiempo, la Diputación provincial tiene consignado un crédito para dicha carretera, para la limpieza de cunetas y arreglo de baches.

COMISIONES GESTORAS

Días atrás se hizo cargo de la administración del Ayuntamiento de Santa María de Cayón la Comisión gestora nombrada a este efecto. Igualmente en el Ayuntamiento de Villacarriedo ha tomado posesión del mismo la Comisión gestora nombrada.

A ambas Comisiones deseamos acierto en sus nuevas actuaciones.

NACIMIENTO

En la Casa de Maternidad ha dado a luz con toda felicidad doña Carolina Pérez Rayón, esposa de nuestro querido amigo don David del Val Díaz, maestro nacional. Dicha señora tuvo que ser trasladada a la Casa de Maternidd para dar a luz por prescripción facultativa.

Felicitamos a ambos esposos.

OPERADO

En la Casa de Salud Valdecilla ha sido operado el fiscal de la Audiencia provincial don Rafael Losada.

En la villa de Selaya, Villacarriedo y todos estos pueblos del contorno, donde se le aprecia y distingue, se desea su pronto y total restablecimiento.

EL CORRESPONSAL

Laredo.

SIGUE SALIENDO BOCARTE

El sábado pasado hubo en las dos Sociedades de pescadores unas 2.500 arrobas de bocarte, vendidas a precios muy bajos, entre 21 y 9 céntimos kilo; y eso porque ya empezaron a comprar dos o tres fabricantes salazoneros, que si no hubiera sido así, menos aún, o a salarlo para carnadas...

Como muestra la realidad, ya se está viendo la enormidad de miles de pesetas que dejan de percibir los pescadores como consecuencia de la pérdida de los mercados de Italia. De continuar así, bien puede darse casi por perdido el fruto de esta costera, la que, para mayor ironía de la suerte, se presenta abundante en estas aguas.

Reinosa.

MERCADO SEMANAL

Con escasa animación se celebró el mercado semanal, notándose solamente que, por efectos de las inundaciones de Levante, se anunció la pérdida de la cosecha de la patata temprana, lo que dió motivo a la extraordinaria demanda de cuanto importaron al mercado nuestros agricultores, cotizándose de 1,90 a 2 pesetas arroba y vendiéndose toda la cantidad de sacos que se presentaron en el mercado.

De confirmarse la noticia de la pérdida de la cosecha en Valencia, se verá en mercados sucesivos el alza que han de obtener las patatas viejas de esta región, pues aunque de la Montaña baja se importe algunas cantidades no bastarán para abastecer el mercado.

BODA SIMPATICA

En nuestra iglesia parroquial contrajo matrimonio don Lidio Cermeño Rodríguez con la bella y simpática señorita reinosana Julita Valle Rivera, siendo padrinos doña Mina Rivera de Gato, tía de la novia, y don Calixto Valle Rivera, hermano de la novia.

Después de la ceremonia pasaron los contrayentes y convidados a casa de la novia, donde se les obsequió espléndidamente.

Actuaron de testigos don Alejandro Robledo Peña y don Lorenzo García Bascancillo.

La feliz pareja, a la que enviamos nuestra más cordial enhorabuena, salió de viaje de novios para Santander, Bilbao y San Sebastián, donde han de instalar su residencia.

NOTAS DE SOCIEDAD

Doña Justa Sánchez Pérez, esposa de nuestro buen amigo el industrial don Julio Calafate Pérez, dió a luz una niña, que será acristianada con el nombre de Ramona.

—Para Santander, después de haber pasado unos días en compañía de sus queridos familiares, salió hoy la respetable señora doña Sara Fernández, viuda de Salmón.

—Para Valladolid, de donde llegaron para asistir a la boda de su sobrina, regresaron don Bonifacio Fernández y su distinguida familia.

EL CORRESPONSAL

Santoña.

EDILICIAS

Por el gobernador civil, y para ocupar los cuatro puestos vacantes en el Ayuntamiento, han sido designados gestores municipales don Leandro Orellana (profesor del Instituto), don Florentino Argos, don Cipriano Sampedro y doña Amalia Marquínez.

Anteayer tomaron posesión de sus cargos

Deseamos a los nuevos ediles el máximo acierto en su gestión al frente de los destinos de la villa.

ESTANISLAO RON
ABOGADO
Suspende su consulta en Castro Urdiales y Laredo hasta el día 1 de mayo.

DE PESCA

Se ha incorporado a esta flota el nuevo barco «Capricornio», propiedad (con su «hermano» «Sagitario») de don Arturo Palomera. Ayer inauguró sus faenas pesqueras, arribando a este puerto con tres mil cuatrocientos kilogramos de bocarte. Los veinte hombres que componen su tripulación estarán satisfechos, pensando que barcos de este tipo son los que necesita Santoña para robustecer su ya acreditada flota y para darles a estos abnegados trabajadores del mar una relativa seguridad en sus rudas y diarias tareas de arrancarle al líquido elemento sus enormes riquezas.

¡TRANSPORTISTAS!
Se acaban de recibir los nuevos modelos de camiones
FEDERAL
Pruebas a solicitud. Facilidades de pago.
AGENTE: Manuel Castellanos, Paseo de Pereda, 21. Teléfono 1073.

DIPUTACION PROVINCIAL

Ayer, lunes, se reunió la Comisión Gestora, bajo la presidencia del señor Ruiz Olazarán, asistiendo los vocales señores Ringelke, Serrano, García, Mesones, Alonso Pellón, Orallo y Fernández Bueras, adoptando las siguientes resoluciones:

Designar al señor Orallo para que represente a la Corporación en el acto del sorteo de amortización de treinta Obligaciones del empréstito provincial emitido en 1933, que tendrá lugar el día 1 de abril próximo, en cuyo día quedará abierto el pago del cupón correspondiente a dicho empréstito.

Aprobar la cuenta de recaudación de cédulas personales por el padrón adicional de esta capital y los padrones para 1935, formados por los Ayuntamientos de Castañeda, Tudanca y Miengo.

Designar al vocal don Eleofredo García para que forme parte del Tribunal provincial encargado de entender en las reclamaciones que interpongan los funcionarios municipales contra sanciones impuestas por aquellas Corporaciones.

Queda sobre la mesa una instancia suscrita por don Santiago González, vecino de esta capital, solicitando le sean confiados los trabajos de formación del padrón de cédulas personales de la capital, para 1936.

Quedar enterada del contenido de la Memoria presentada por el Consorcio del Depósito Franco de este puerto, correspondiente al ejercicio del año 1934.

Apoyar, ante el Ministerio de Agricultura, Industria y Comercio, la petición que formula don Juan Zunzunegui, de Bilbao, en el sentido de que sea derogado el real decreto de 23 de abril de 1926, por el que se constituyó la Federación de Sindicatos Carboneros de España.

Proceder, por contrata, al riego de alquitrán en los kilómetros 9, 10 y 11 de la carretera de Argoños al Puntal, cuyo presupuesto asciende a la cantidad de 11.592 pesetas, dando un plazo de tres días para reclamaciones.

Adjudicar, por remate, las obras necesarias para reparar varios corrimientos de tierras ocurridos en las carreteras provinciales de Argoños al Puntal y de Anero a Pedreña, aprobando los presupuestos de 1.760,40 y 2.916 pesetas, respectivamente.

Abonar a la Junta vecinal de Secadura la cantidad de 3.785,60 pesetas, por obra ejecutada en el camino vecinal de Solórzano a Secadura; a la de San Miguel de Aras, 4.657,77, por las realizadas en el de Llueva a Fuente de las Varas; a don Eliseo Fernández, 2.750, por las correspondientes al de San Miguel de Aras a Llueva, y a don Eugenio Otero, 2.801,37, por las realizadas en el de la carretera de Argoños al Puntal, al muelle embarcadero de Somo.

Conceder socorros para lactancia de hijos gemelos a Crisanto González Pérez, de Luena, y a Andrés Reyes Soria, de Santander.

Ingresarán en la Casa de Asistencia Social las ancianas Rafaela Uriarte, de Voto, y María Consolación Belasán, de Santander, y en el Jardín de la Infancia, la niña María Mercedes Fernández, de Torrelavega.

Proceder al inmediato cierre de las capillas de los establecimientos benéficos, en las que había sido restablecido el culto, así como a la retirada de los atributos religiosos que aparezcan en las dependencias destinadas al servicio de los asilados.

Oficina local de Colocación Obrera.

AVISO

Lista de obreros que les corresponde trabajar en las obras municipales el jueves próximo, día 26:

Peones: 4.706, Ramón San Segundo Abascal; 4.174, Doroteo Expósito Dehesa; 4.724, Antonio López Fariñas; 4.178, Félix Estébanez Cano; 4.726, Ramón González Solana; 4.727, Laureano Dalmalia Lastecochea; 4.725, Francisco Conde Vega; 4.185, Luis Miranda Portilla; 4.742, Francisco Caviedes Díez; 4.747, Isabelino Revilla Diego, y 4.195, José Meñaca Múgica.

Labrantes: 1.862, Eulogio Mirón Fernández; 44, Bonifacio San Millán Movellán; 93, Luis Pérez González; 103, Moisés Salcines García, y 106, Ricardo Cavada Elósegui.

Mamposteros: 1.049, Manuel Muñoz Muñiz; 1.050, José García Sáiz, y 1.264, Ramón San Martín Muñiz.

Se advierte a los obreros arriba citados que el plazo de presentación a recoger el volante para ir al trabajo finaliza mañana, miércoles, a las doce de la mañana. Pasada dicha hora se cubrirán las vacantes que hubiere con el personal que esté presente y le corresponda en turno.

HOMBRES AGOTADOS
NEURASTENICOS
Desmemoriados-Nerviosos
Rápidamente desaparece y vuelven las fuerzas y ánimos perdidos tomando HERCULINA, único tratamiento eficaz y duradero, que no perjudica al organismo
NADA LE IGUALA PARA DAR VIGOR
De venta en Santander: Pérez del Molino.-Burgos: Farmacia Llera
GRATIS!
Remitimos interesante folleto. Pídalo a HERCULINA Apartado 5258
BARCELONA

PARA DORMIR TRANQUILO
ARCAS GRUBER

Arcas para caudales y cajas murales. Máxima seguridad. Precios sin competencia en igualdad de calidad y tamaño. Pedid catálogo a MATTHS GRUBER, Bilbao, o al
REPRESENTANTE
BARBOSA
Recedo, 3, 2.º, izqda. Tel. 1297.
SANTANDER

COMPAGNIE D'ASSURANCES GENERALES
FUNDADA EN 1819
Seguros contra incendios. Seguros contra accidentes y de responsabilidad civil sobre automóviles.
Suddirección en Santander y su provincia:
Don Paulino García del Moral e Hijo
Muelle, números 7 y 8.

1 PESETA
Capas para niños.
5 PESETAS
Checos para niños.
7,50 PESETAS
Cuerinas para niños.
10 PESETAS
Plumas caballero.
15 PESETAS
Gabardina montañesa.
20 PESETAS
Plumas extra.
25 PESETAS
Impermeable seda señorita.
30 PESETAS
Cuerinas caballero.
35 PESETAS
Gabardina señorita y caball.
40 PESETAS
Modelos lana señorita.
45 PESETAS
Cueros señorita.
50 PESETAS
Gabardina lana extra.
65 PESETAS
Gabardina lana moda.
Estos precios sólo
IMPERMEABLES FOR
Unica fábrica de telas engomadas e impermeables.
RIBERA, núm. 25, y, PUNTIDA, núm. 3.

M.E.C.D. 2017

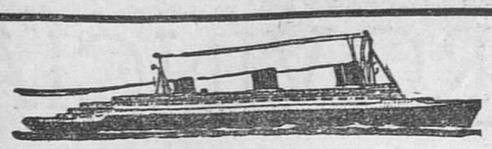

CIE. GLE. TRANSATLANTIQUE

Línea Santander-Habana-Veracruz

MEXIQUE, 16 de abril.

Línea Havre - New York

Salida todos los miércoles

Línea a Centro América

Una salida mensual de puerto español.

Viajes crucero por el Mediterráneo, Mar del Norte y Báltico, etc.

Para informes: **VIAL HIJOS**, consignatarios.

Paseo de Pereda, 25, bajo. - Tel. 1058.—SANTANDER.

CONCESION

Gran Empresa de publicidad, poseedora de la explotación exclusiva de patente nueva para toda España, desea concesionario para la provincia de Santander. Potente organización ya establecida en las mayores capitales de España y extranjero. Asunto de gran envergadura. Beneficios desde el principio. Exigimos inmejorables relaciones comerciales, solvencia demostrada. Ofertas con referencias al número 9982. Vergara, 11, Barcelona.

BLENORRAGIA

(Purgaciones.)

Curación radical, tanto las recientes como las crónicas tratándose uno mismo, con el tratamiento moderno

SECRETOL

Venta en farmacias.

Conserveros

Representante activo, acreditada marca conservas vegetales y frutas, desea otros artículos ramo alimenticio, viajar Francia, Bélgica, Inglaterra. Escribid, núm. 9.990, Vergara, 11.—BARCELONA.

- JAMESWAY -

Criadoras de pernalta. Pesetas 175 y 200.

PRADO HERMANOS-Luchana, 8.-BILBAO

Autobuses CASTRO-SANTANDER

San Fernando, 44.—Teléfono 1251.

Horas de salida desde el 18 de noviembre de 1935:

De Santander a Laredo y Castro Urdiales	6 m., 17,15 t.
De Santander a Santoña	8 m., 12 y 16,30 t.
De Santoña a Santander	7,30 y 14 t.
De Castro Urdiales a Laredo y Santander	7,15 y 15 t.

Servicios económicos y rápidos para excursiones.

Salida de Santander: Avenida de Galán y García Hernández.

NOTA.—Los domingos, el servicio que sale de Santander para Santoña a las 12, se retrasará 30 minutos; esto es: saldrá a las 12,30.

SABANONES

En cualquier grado. Curación rapidísima usando BALSAMO HAZUL. Cajas a 1 y 2,15 pesetas. Farmacias y Pérez del Molino.

EL DILUVIO

Colonia, frente á la Plaza Nueva.

Caña blanca legítima de la Habana. Manzanilla de M. Argüeso, etc.

Aceyte Ynglés

¿Tiene usted LADILLAS, PIOJOS, etc.?

Póngase rápidamente en cura con el famoso ACEYTE YNGLES que los destruye instantáneamente, así como a sus huevecillos o liendres. No espere al día siguiente, pues no ignora que estos parásitos, además de ser insufribles, se reproducen con la mayor rapidez. No mancha y es de agradable olor.

Pérez del Molino y todas las farmacias.

ADELFA PILA

Comadrona del Seguro de Maternidad.

Consulta de 2 a 5.

Concordia, 19, 4.° Tel 2264

PRESERVATIVOS

«La Discreta. Salud, 6, Madrid Catál. gratis sin enviar sello.

El dinero invertido en publicidad es el que produce mayor rendimiento.

¿SUFRE USTED DEL ESTOMAGO E INTESTINOS?

SERVETINAL GUMMÁ

Curación radical del DOLOR, ACIDEZ, PESO, ARDOR, MALAS DIGESTIONES, ULCERA, VOMITOS BILIOSOS, DE SANGRE, COLITIS, ESTREñIMIENTO, DIARREA, MAREOS, etc., etc..., siendo, por lo tanto, un poderoso regenerador de las paredes del ESTOMAGO e INTESTINOS.

El número incalculable de personas que toman el SERVETINAL y la gratitud de los enfermos curados con su uso son los mejores testimonios de la bondad y eficacia de nuestro producto para combatir rápidamente y con todas las seguridades del éxito cualquier enfermedad del aparato digestivo.

A continuación nos place publicar el certificado de curación que nos remite DON AVELINO DOMINGUEZ, de 50 años de edad, residente en ARBO (PONTEVEDRA), calle de Sela Rozas. (La dirección es suficiente.)

Dicho señor padeció por espacio de treinta días una úlcera en el estómago, con todos los dolores y molestias propias de esta clase de dolencias.
No indica la fecha en que empezó a tomar el SERVETINAL; sólo nos dice que con dos frascos ha tenido suficiente para curar de su penosa enfermedad.
Agradecido por los resultados obtenidos con el uso del SERVETINAL nos remite su certificado de curación, autorizándonos la publicación del mismo en la Prensa.

Arbó, 23 de junio de 1935

Firma del enfermo curado: AVELINO DOMINGUEZ.

Exigid el legítimo Servetinal y no admitáis sustituciones interesadas de escaso o nulo resultado. — De venta 5,80 ptas. (timbre incluído) en todas las farmacias, y en Santander, al por mayor: E. Pérez del Molino, S. A., Plaza de las Escuelas.

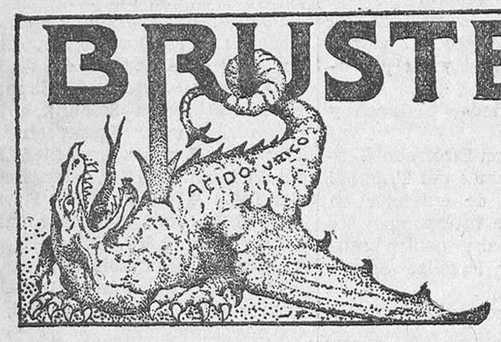

CURACION RADICAL DEL

Reuma, Gota, Lumbago, Artritismo, Diátesis úrica, Neuralgias y toda clase de dolores nerviosos.

Moderno tratamiento, que logra en poco tiempo, sin perjudicar en nada al organismo, disolver con rapidez el ácido úrico, eliminándolo por la orina, devolviendo la salud al enfermo en una normal circulación, limpieza y pureza de la sangre.

Pida folleto a LABORATORIOS GUMMA, Narciso Oller, 6, Barcelona. :-: Precio: 5,65 (timbre incluído).

De venta en todas las farmacias y en SANTANDER, al por mayor: E. Pérez del Molino, Plaza de las Escuelas

SECCION DE ANUNCIOS CORTOS POR PALABRAS

ESPERANZA GOMEZ, PROFESORA EN PARTOS. Consulta profesional diaria. hospedaje. Santa Clara, 7, cuarto. Teléfono 2889.

¡EBANISTAS Y CARPINTEROS! Tableros contrachapeados de la Aeronáutica, molduras, maderas del país, precios económicos. Casto Elvira, Guevara, 11. Teléfono 1690.

E. SALCINES DE LA RIVA. Máquinas de escribir «Underwood». Venta, alquiler y lecciones. Blanca, 6. Teléfono 3599.

FURGONCITO «Austin», 7 HP., igual al de Correos, propio para viajante o Casas comerciales, buen uso, matrícula S.-5.062. Informan, San Fernando, 42, segundo.

PASTILLAS «BONALD», cloroborosódicas, mentol y benzocaina: boca, garganta toses. Preventivas de la gripe. De venta: Droguería Pérez del Molino y farmacias.

PRESTAMOS se conceden, en interés corriente, amortización parcial o total, según se acuerde. Dirigirse, para informes: señor Cortés, Wad-Ras, 3, entresuelo. Santander

PROPIETARIOS.—La Sección Administración de fincas de la Cámara de la Propiedad se encargará, en condiciones ventajosas, de administrar vuestras casas.

PENSION esmerada y económica, espléndidas habitaciones, precios excepcionales para fijos. Consulten en Blanca, 1, tercero.

SE VENDE CAMIONETA «Citroen», tipo C-4, seminueva, a toda prueba, perfectamente calzada, o cambiaría por coche cerrado de 10 HP. Informará, Maceda, taller reparaciones. Unquera.

REPARACION DE MEDIAS, precio muy económico, quedando como nuevas, en «El Trust de las Medias», San Francisco, 20.

¡SEÑORITAS! ¿Le interesa hacerse profesora de corte y confección en poco tiempo? La Academia «María», reciente de Madrid, se lo garantiza. San Francisco, 1, primero.

SOMBREROS PARA CABALLERO. — Adquiéralos usted en la Sombrerería Casa Herrero (antiguo dependiente de A. Rivero). Siempre los últimos modelos y a precios reducidos. San Francisco, 22 Taller para su reforma.

¡SEÑORITAS! Desconfíen de profesoras mal tituladas, cuyo título carece de valor, y recurren a un libro para la enseñanza. Solamente Instituto Corte-Confección, Centro de gran prestigio, concede título reconocido. Domina el arte y conoce sus secretos Hernán Cortés, 8

PINTURAS PARA TEMPLE «DOMOPINT». Muy cómodas y económicas. En blanco, paquete, una peseta; colores, 1'25. Droguerías Pérez del Molino.

SE ALQUILAN dos espléndidos gabinetes, amueblados o sin amueblar, céntricos y económicos. De ocho a doce, Pedrueca, 15, primero.

SE ALQUILAN habitaciones para oficinas, muy céntrico. Informes, esta Admón.

SE TRASPASAN dos locales céntricos. Informes, esta Administración.

¡SEÑORAS! — Permanentes desde diez pesetas. Marcel, especial. Pedrique, Compañía, 18.

¡SEÑORITA! Antes de ingresar centros enseñanza Corte-Confección, vea métodos modernísimos, patentados, Academia «Parisién». Grandes éxitos en oposiciones. Atarazanas, 10.

INTERINA fija o cocinera para bar se ofrece. Informarán, EL CANTABRICO.

VISITACION F. TOLOSA. Profesora en partos. Supernumeraria de Beneficencia municipal y del Seguro de Maternidad. Masajista. Florida, 7, cuarto.

VENDO «Austin», 7 HP., seminuevo. Auto - Repuestos, paseo de Pereda, 17.

TRASPASO de local, en sitio muy céntrico, sin existencia. Informan, San Francisco, 29. «La Parisién».

TRASPASO, de ocasión, Casa comidas, acreditada; piso primero, con camas, por enfermedad; buen despacho de vinos, céntrico, barato, para matrimonio que quiera trabajar. Informa, Diestro, almacén vinos.

ACADEMIA de Corte y Confección, por profesora titulada. Garantízase enseñanza, dentro plazo cuatro meses con derecho hacerse ropa. Ofrécese lecciones particulares. Segismundo Moret, 2, primero izquierda.

CONSULTA ECONOMICA DE ENFERMEDADES VENEREO-SIFILITICAS, los días laborables, de 4-6 ½ tarde a cargo del médico especialista Vega Trápaga. Méndez Núñez, 7.

AUTOMOVILES DE OCASION, de diversas marcas modelos cerrados, dos y cinco plazas, patente pequeña. Informarán, paseo de Pereda, 21. Manuel Castellanos.

CAMIONETAS DE OCASION. De varias marcas y tonelaje, en perfecto estado. Se dan facilidades. Manuel Castellanos, paseo Pereda, 21.

COMPRO casa, planta y piso. Informarán, EL CANTABRICO.

CAMION «REO».— Seminuevo, se vende, con caja-furgón. Buen precio. Informarán, Castellanos, paseo Pereda, 21.

PINTURAS PARA TEMPLE «DOMOPINT». Muy cómodas y económicas. En blanco, paquete, una peseta; colores, 1'25. Droguerías Pérez del Molino.

GARAJE CASTELLANOS, de nueva instalación, completamente incombustible, dotado de todos los adelantos modernos. Servicio permanente. Se alquilan jaulas a precios económicos. Concordia, número 11. Teléfono núm. 2193.

GRANJA SORRIBA. Propietario, Bustillo-Gama. Gran premio de Campeonato, razas nacionales, en Exposición de Guecho (Vizcaya). Vende pollitos y huevos para incubar, razas «Leghorn» y «Prat».

GARAJE ABASCAL.—ANAZ. Anuncia a su clientela que continúa abierto, con un mecánico especializado.

LA REGLA SUSPENDIDA volverá sin peligro con Píldoras Foredal. Diez pesetas, farmacias. Reembolso, Laboratorio Foredal, Gijón.

ORO. — PAGAMOS el mejor precio para toda clase de objetos de oro, plata y platino. Relojería Galán, paseo de Pereda, 7. No tenemos agentes

CHASIS «BLIT», 3-5 toneladas, motor nuevo. Informará, Juan Pedraja, Solares.

¡OFICINISTAS! Clases especiales para vosotros, Taquigrafía o Mecanografía, sistemas acreditadísimos, nueve a diez noche, en Santa Lucía, 18, principal derecha.

ORO, JOYAS, monedas, papeletas del Monte, plata, platino. Pago hoy el mayor precio. ¡Atención! No tenemos compradores ni vendedores ambulantes. Castelar, 7. Santander.

PIANOS.— Si usted necesita piano, hará mal en no consultarnos precio. Tendrá una economía no menor de 250 pesetas. Marcas de garantía mndial. Escriba, sin compromiso, a Casa Viena-Muebles, Oviedo.

VENDESE casa-finca, lindante carretera, 500 carros, siete kilómetros Santander, inmejorables condiciones. Informes: Calderón de la Barca, 11, guarnicionería. Teléfono 3241.

VENDO CASA, con diez carros de tierra, cuadra y lavadero, en el barrio de Cazoña (Cajo). Informes: Perines, 14, barbería.

URGE traspasar bar acreditado, poca renta, sitio céntrico, por ausencia. Informarán, Administración.

GABINETE DE CURACION. Realización esmeradísima prescripciones médicas. Material completo. Facilidades pago. Primero Mayo, 10. Horas: 2-5, 7-9. Practicante, Román Larios.

VENDO piso, llave en mano. Informarán, Lope de Vega, 21, segundo.

NECESITASE chalet en arriendo, preferible Sardinero, sobre 150 pesetas mensuales. Ofertas: Publicidad «Ti-Rol», plaza Libertad, 1, entresuelo.

MAQUINA «SINGER», superior estado y toda garantía, vendo 125 pesetas. Rualasal, 2, bajo, informarán.

PLANCHADO TRAJES, dos pesetas. Tinte Alemán. Limpiezas, veinticuatro horas. Lutos, ocho.

SE ALQUILA un piso en casa de nueva construcción, de 90 pesetas, magníficas instalaciones de agua fría y caliente, luz y gas, cuarto de baño, amplias habitaciones, con mucho sol. Informes en esta Administración.

SE NECESITAN dos buenos vendedores. Presentarse: Establecimiento Lucarda, S. L., paseo de Pereda, 24, principal.

SE TRASPASA una panadería con diez sacos de elaboración. Informarán, Concordia, 7, entresuelo

SE VENDE comedor, económico, seminuevo. Informes: Alonso Gullón, 41, habitación número 33.

SE VENDE camioneta «Chevrolet», cuatro cilindros, buen estado y barata. Informes, esta Admón.

SE NECESITAN agentes conozcan comercio, asunto fácil, buena comisión. Informes: Padilla, 4, cuarto, de diez a doce mañana.

LA RIFA del cuadro de Largo Caballero y Azaña ha correspondido al núm. 973. El agraciado puede recogerlo en San Celedonio, 11, carbonería.

SASTRE, MARTINEZ. — Hechuras de trajes, 45 pesetas, con forros; vuelta de trajes, 30 pesetas. San José, 18, segundo derecha (edificio Ateneo).

SE TRASPASA, en Torrelavega, muy barato, el Gran Bar Americano, por tener su dueño otros asuntos que atender. Informes, en el mismo bar.

COMPRARIA cuatro o seis veladores ocasión, con pie de hierro, tapa mármol. Ofertas a Paco Cayón (zapatería). Torrelavega.

VENDO «boureaux» roble, enceradora eléctrica, lámpara, cristales, cuadros, reloj pared, tocador, aparador, mesa, sillas, de ocasión. Cuesta Hospital, 4, primero.

M.E.C.D. 2017