EL CANTÁBRICO

DIARIO DE LA MAÑANA

Santander. - Año XL. - Número 13.932 | Fundado por Don José Estrañi | Miércoles, 26 de diciembre de 1934

POR LA VIDA CAMPESINA

LA «PARABOLA» DEL PERRO

Un grupo numeroso de personas bien calificadas y capacitadas, auténticos representantes respetables de intereses lecheros, ganaderos y agricultores de la Montaña y de vaqueros establecidos en Madrid, trabaja, desde hace varios días, sin descanso, en la organización urgentísima de medios de defensa contra la poderosa acción arrolladora del «trust» industrial extranjero que se propone monopolizar la venta de leche en la capital de la República y sucesivamente en otros grandes centros de consumo. El domingo se celebró otra importante reunión ganadera en Solares. Pronto se traducirán en hechos sus acuerdos, porque ahora las intereses campesinos, desde los más humildes a los más altos, se han decidido a combatir resueltamente unidos, prescindiendo y apartándose de todos los organismos y personas que no se movilicen y alisten para la gran contienda legal que se considera imprescindible. A la verdad, las cosas se han puesto de tal modo, que es llegado el momento para el ganadero montañés de atenerse a la sentencia evangélica: EL QUE NO ESTE CONMIGO, ESTA CONTRA MI.

Así, habrá que deslindar de manera absoluta los campos. Ya se sabe que el Gremio de Vaquerías de Madrid; los más caracterizados ganaderos de la Montaña, terratenientes y agricultores; la Federación Montañesa Católico-Agraria; la Alianza de Labradores, y claramente también los elementos de las Casas del Pueblo Campesinas—aunque ahora éstas no tengan vida oficial—, se han agrupado para protestar ante el Gobierno de la bárbara imposición del «trust» monopolizador sobre la economía de la provincia. Es decir: desde la más extrema derecha a la más extrema izquierda, teniendo en el centro toda la masa neutral y conservadora, los intereses del campo montañés están unidos íntimamente. ¿Por qué se ha retirado la representación de la Asociación Provincial de Ganaderos, que ya había formado también en el «frente único», declarando y reconociendo la necesidad de hacerlo? ¿Es que puede fundamentarse su retirada en la exteriorización del disgusto de muchos de sus asociados ante la manifiesta defensa de los acaparadores hecha públicamente por su empleado secretario asesor? En un pleito como el que se debate, y cuando se ha hecho reconocimiento solemne de la necesidad de una acción conjunta decidida, ¿cabe el derecho de inhibición a quienes desempeñan cargos representativos de tal importancia?

★

Desde el primer día en que nos sentimos con la obligación de tratar esta grave actualidad de la audaz maniobra industrial que se está llevando a cabo en Madrid y en la Montaña—aquí imponiendo precios de miseria para la leche y allí arruinando a los lecheros montañeses a merced del «dumping» de tales precios—, hemos dicho nosotros siempre que tal campaña la lleva a cabo el «trust de acaparadores». No incurrimos en el error de atribuir a una empresa sola la responsabilidad, ni creemos en un esfuerzo único. La coordinación de voluntades y de capital en el sector fabril, para dominar absolutamente el mercado de compra y el de venta, no puede ser más perfecta. Lo ha sido siempre, mientras el sector productor ha vivido hasta ahora disgregado y aislado por estúpidas querellas.

Si alguna duda pudiera caber de que las grandes empresas forman un bloque, que se compruebe, por ejemplo, si envían ahora a Madrid alguna cantidad de leche los señores Lomba (Granja «El Henar») en proporción de lo mucho que allí venden; que se sepa cuánto menos recoge aquí la Granja Poch que lo que viene facturando; que se justifique lo que trabajan las fábricas de Nestlé, comparativamente a la cantidad mucho mayor que recogen en sus puestos de toda la provincia.

Y si aun no bastara, véase la fotografía de gran reclamo, pagada a peso de oro, que ha publicado pomposamente un rotativo madrileño hace muy pocos días, para la que ha servido de motivo anunciador el alcalde de Madrid, en la cual, haciendo la propaganda de una de las empresas, aparecen a su lado, en primera línea, destacadas personalidades de las otras.

★

Ya se ha expuesto cómo, a virtud de pagar por aquí precios de adquisición escandalosamente irrisorios, se puede vender por allá destrozando toda la economía lechera madrileña. El concepto y el plan comercial resultan perfectamente judaicos. Desde luego, su refinamiento no cabe en la idiosincrasia española. Pero en el «trust» extranjero, cuyo espíritu sagaz preside, sin la menor duda, el mortal artificio, ha entrado también el elemento español libre de mortificantes reparos de conciencia. Ello nos hace recordar, a manera de «parábola», una anécdota histórica. Se trataba, en cierta cacería, de llevar un pobre perro herido a la casa del monte para intentar curarle, y al enterarse de ello el propio dueño del can, hizo la siguiente lapidaria frase: «¡Señores, que se le eche al hombro el que sienta lástima! ¡A mí, a la conciencia, échenme ustedes todo lo que quieran; pero a la espalda, ni un pelo, porque no cargo!»

Quizá el glacial «humorista» cazador, ante el éxito de su filosofía, «favoreciera» luego al dolorido lebrel con un tiro de gracia en la cabeza, «para ahorrarle sufrimientos».

Los términos de la comparación que nos ha sugerido el recuerdo histórico de la cínica estampa venatoria, podrá aplicarlos el lector a su gusto, si los halla congruentes.

Nosotros nos limitamos a señalar la clásica marca judaizante en una obra en que hay colaboración española, colaboración cuyos elementos se indignarían si se les supusiese rebeldes contra los mandatos católico-romanos, por ejemplo, contra los preceptos pontificios terminantes de «Rerum novarum».

Y apuntamos la posibilidad de que, si se consigue llevar a la quiebra oficial a todos los establos madrileños y a la empresa cooperativa S. A. M., no faltará luego sentimentalidad a sus hábiles acogotadores para ofrecer, en plena catástrofe, algún dinero por los despojos, quedándose con todo, y así «ahorrarían sufrimientos», como con el «tiro de gracia» en la cabeza del pobre perro herido.

Pero Dios hará que todos estos dolorosos presentimientos no se confirmen; que todas estas tristes visiones no sean más que fantasmas del mal sueño de un cerebro cansado de elaborar inútilmente demandas de justicia.

Jesús DE COSPEDAL

COMENTARIOS

Es una vieja costumbre—lo que quiere decir que el hábito es de antaño—que los pueblos, villas y ciudades gasten más o menos alegremente sus ingresos, y que en la distribución de sus presupuestos figuren partidas con destino a obras que no son de necesidad inmediata, con olvido de menesteres indispensables, relacionados con la enseñanza, la salubridad, urbanización, etcétera. Para esto último se cuenta siempre con el apoyo del Estado, conseguido merced a la labor política del diputado, del aspirante a diputado o del presidente del Comité político—con ribetes y deseos de captación electoral—.

Para terminar con todo eso, con esa negligencia administrativa, de que en los pueblos no se conceda importancia a problemas tan transcendentales como los señalados, y si, en cambio, se siga pensando que los resuelva el maná que proceda del Estado, se necesitaba una acción tutelar, enérgica, que marcara el camino del cumplimiento de un deber inexcusable para aquellos que se prestan y se honran representando en los Ayuntamientos los intereses de sus respectivos Municipios.

Así lo ha entendido—según hemos visto en los periódicos—el gobernador de Burgos, señor Sánchez Rivera—que fué socialista—, el cual ha dirigido—según leemos en la Prensa—una circular a todos los Ayuntamientos, en la que dispone que en los presupuestos ordinarios de todas las Corporaciones municipales de la provincia se deben consignar las mayores cantidades posibles a la creación y sostenimiento de cementerios, mataderos, alcantarillado, servicio de aguas potables y urbanización de calles y plazas.

Cuando alguna de estas obligaciones se halle incumplida, por carecer de medios económicos suficientes, se procederá a la formación del oportuno presupuesto extraordinario y contratación de empréstito, cuya amortización no absorba anualmente más de la quinta parte del presupuesto ordinario.

A los infractores de esta disposición se les impondrán las sanciones señaladas en la ley.

Contra esa acción tutelar y de procedimiento coercitivo no pueden protestar ni aun aquellos que defiendan con más ahinco la autonomía municipal. La razón es bien sencilla, porque se apoya en una perogrullada con fundamento de sólida lógica. Un Ayuntamiento que se olvida—o que, sin olvidar, relega a segundo término las obras de salubridad y no destina una parte de su presupuesto a las mismas—no tiene por qué dolerse de que se le obligue al cumplimiento de un deber olvidado, con perjuicio evidente para los administrados, que tienen derecho, en primer término, a la vida, o sea a su salud, para la conservación de la cual se necesita la realización de obras relacionadas con el servicio de aguas, de alcantarillado, instalación de mataderos, etc.

La orden, terminante, a rajatabla, del gobernador de Burgos, constituye una lección de nobles orientaciones en el orden de la administración local.

En el Grupo Escolar Ramón Pelayo, de la avenida de Alonso Gullón, se ha formado una magnífica rondalla infantil, que el día de Nochebuena dió un espléndido festival a todos los alumnos que acuden a aquel centro de enseñanza. Las fotos representan un momento de la actuación de la rondalla y el aspecto del salón de conciertos. (Fotos Samot.)

¡NO SE PUEDE ESPERAR MAS!

La triste situación de los españoles en Cuba.

En la cuestión de la repatriación, por cuenta del Estado, de los españoles que están sufriendo en Cuba los efectos de una situación tristísima, angustiosa, habrá que decir ¡que ya no se puede esperar más!... Perdónesenos nuestra insistencia, pero el caso no es para menos. ¡Se mueren de hambre esos desventurados, entre los cuales habrá algunos paisanos nuestros, algunos hijos de la Montaña!... Se habla de lo que costará esa repatriación y de que ella agravará en España el problema del paro obrero. Pero esto no es sentir hondo y pensar alto. Esa repatriación inmediata la exige la caridad, la exige el humanitarismo. ¡Hay que realizarla, cueste lo que cueste!

Recientemente, para hablarle de este triste asunto, visitó al señor Lerroux el señor don Joaquín Aristigueta, periodista español, redactor del «Diario de la Marina», de la Habana. Le acompañaban los señores presidentes de algunos Centros españoles de Cuba. Y se le dijo al señor presidente del Consejo de ministros que en Cuba había una colonia española numerosísima, más de trescientos mil individuos, que trabajaba en el comercio y en las industrias, y que una ley ha dejado sin trabajo a muchos millares de compatriotas nuestros, cuyo número aumenta de día en día, y que, dada la situación aflictiva de aquella isla, se encuentran en un estado de miseria verdaderamente desesperado, pasando hambre en las calles de la capital y en otros lugares del país, porque carecen de vivienda, y casi de ropa. Ni el Gobierno cubano ni las Asociaciones españolas en Cuba establecidas pueden socorrerles, por tener agotados sus fondos de beneficencia y por ser la situación económica de la nación muy difícil desde hace tiempo.

Y al salir de la visita, el señor Aristigueta les dijo a los periodistas: «España no puede abandonar a sus hijos, y el decoro y el interés de España están en la repatriación, pues si nuestro país diera ahora en Cuba muestras de dejar indefensos a sus hijos, el prestigio que tiene en aquella República, de la que tantos y tantos millones de pesetas han venido a muchas de nuestras regiones, enviados por esos mismos españoles precisamente, sufriría también un gran daño, que repercutiría, como es natural, en toda la América española. Al embarcarme yo, como detalle patético, fueron a despedirme algunos cientos de obreros y ex empleados pertenecientes a la Alianza Nacional de Trabajadores de la Habana, y me dieron una carta pidiéndome «que le dija al Gobierno de Madrid que influya con el de Cuba para la solución de nuestro problema». Y añaden: «pues si no, pronto tendremos que lamentar la muerte de muchos compatriotas, por no tener qué comer.»

Un Estado está obligado a sacar de las situaciones apuradas, con su esfuerzo y con su dinero, a los pueblos, a los ciudadanos que necesitan ser auxiliados con urgencia. Creemos que la situación de los españoles en Cuba viene a ser para España una calamidad pública, que el Estado debe remediar a todo trance.

Leopoldo Rodríguez F. Sierra
MÉDICO RADIÓLOGO
Especialista en Piel, Secretas y Radiumterapia.
Consulta de diez a una. - Muelle, 20. - Tel. 29-38.

BUENAVENTURA R. PARETS
ABOGADO
Consulta diaria de 9 a 1 y de 4 a 6, excepto los días festivos.

EL CONFLICTO ITALOABISINIO

Roma culpa a Abisinia del incidente de Ualual

(Por teléfono.)

Roma.—Italia ha enviado una nota a la Sociedad de Naciones en contestación a la réplica de Abisinia. El segundo telegrama de Italia reitera que Ualual fué atacado el 7 de diciembre sin la menor provocación.

Con referencia a la acusación de que aviones italianos bombardearon Ado, dice la nota italiana que un avión italiano que estaba volando sobre la zona atacada vió varios grupos armados de etíopes que marchaban hacia las líneas italianas y que dispararon varios tiros de rifle contra el avión, que fué alcanzado tres veces.

El avión contestó al fuego, siguiendo la marcha de las fuerzas armadas etíopes hasta Ado, y como el fuego continuaba contra el avión, soltó dos bombas.

Italia está dispuesta a negociar un límite definitivo entre Somaliland y y Abisinia, pero únicamente después que Abisinia haya satisfecho las demandas previas para un arreglo justo del incidente de Ualual.

Las mismas informaciones añaden que los aviones italianos han bombardeado varios puntos estratégicos. Se ignora hasta ahora el número de víctimas y la cuantía de los daños causados por estos bombardeos.

El doctor Lamelas
traslada su consulta particular a CASTELAR, 3, PRIMERO IZQUIERDA

LA GUERRA EN EL CHACO

Ciento cincuenta mil bolivianos irán al frente.

(Por teléfono.)

La Paz.—Los reservistas de todas las categorías, desde los dieciocho a los cuarenta años, han sido llamados a filas para hacer servicio en el frente de batalla en el territorio del Chaco.

El Gobierno confía en poder enviar un refuerzo de 150.000 hombres para detener el avance paraguayo, y salvar la base militar de Villamontes.

Un comunicado oficial dice que se han rechazado violentos ataques del enemigo en las últimas veinticuatro horas en el sector de Capirenda.

Dr. JOSE MATORRAS CIRUGIA Y PARTOS
PASEO DE PEREDA, 21, PRIMERO
De doce a dos y cuatro a seis. Tel. 3210.

DE SOCIEDAD

VIAJES

De paso de Ampuero para Oviedo hemos tenido el gusto de abrazar en esta Redacción a nuestro querido amigo, el prestigioso comerciante de aquella villa, don José María Fernández Pico.

—Ha llegado a Colindres, donde pasará las Pascual, el diputado en Cortes don Luciano Calzada.

—Pasa unos días en esta ciudad, al lado de su respetable familia, el que fué secretario general de este Gobierno civil, y actualmente lo es de Burgos, nuestro querido amigo don Juan José López Dóriga.

—También ha llegado a Santander, para pasar unos días junto a los suyos, el ex presidente de la Primera Agrupación de Jurados mixtos de Trabajo don Luis Goicuría.

—Ha regresado de Madrid, donde ha pasado unos días, el capitán de las fuerzas de Asalto de Santander, don César Puig.

PROXIMO ENLACE

El día 29, en la iglesia parroquial de Renedo de Piélagos, contraerá matrimonio la bellísima y gentil señorita montañesa María Eugenia Villar Pacheco con el culto abogado madrileño don Rafael Vances de las Muñecas.

LADRONES SORPRENDIDOS

El guarda mata a uno que llevaba un cáliz.

Pamplona.—El sábado, a las ocho de la noche, el guarda nocturno de la fábrica de cemento del pueblo de Olazagutia, sorprendió a seis desconocidos en el momento en que intentaban robar en la capilla de la fábrica.

El guarda les intimó la rendición, pero los ladrones, lejos de obedecer, huyeron, por lo que aquél disparó dos tiros, matando a uno de los asaltantes, que no ha podido ser identificado, ocupándosele un vaso sagrado y una campanilla procedentes del robo.

La Guardia civil capturó el domingo, por la mañana, a Manuel Campos, Carlos Fernández, Juan Vilasero, Cándido Fernández y Joaquín Barbiri, como presuntos autores del robo.

†

LA SEÑORA

Doña Consuelo Casuso Hontavilla

que falleció en el pueblo de Maliaño el día 25 de diciembre de 1934

A LOS 43 AÑOS DE EDAD

Habiendo recibido los Santos Sacramentos y la Bendición Apostólica

R. I. P.

Su afligido esposo, don Marcos Fernández del Cerro; hijos, don Isidoro, doña Consuelo, doña Carmen y don Felipe; su madre, doña Rosa Hontavilla (viuda de Casuso); hermanos, doña Magdalena, doña Benedicta, doña Ascensión, don Ramón, don Lorenzo, doña Rosa, don José y don Jesús; padre político, don Isidoro Fernández Alonso; tíos, primos, hermanos políticos, sobrinos y demás parientes,

Ruegan a sus amistades encomienden a Dios el alma de la finada y asistan a la misa de alma, que se dirá hoy, a las ocho de la mañana, en la iglesia parroquial de dicho pueblo; a los funerales, que se celebrarán a las diez, y a la conducción del cadáver, que se efectuará acto seguido, favores por los cuales quedarán reconocidos.

Maliaño, 26 de diciembre de 1934.

†

EL SEÑOR

DON JOSE GANDARILLAS BLANCO

FALLECIO EN EL DIA DE AYER, A LOS 55 AÑOS DE EDAD

Habiendo recibido los Santos Sacramentos y la Bendición Apostólica

R. I. P.

Su desconsolada esposa doña Concepción Bárcena Bolado; hijos doña Dolores, don José, don Ramón, doña Ascensión, doña María Luisa, don Moisés y don Cipriano; hijo político don Dionisio Ramos; nietos; madre doña Cecilia Blanco; padres políticos don Ramón Bárcena y doña Margarita Bolado; primos, sobrinos y demás familia,

Ruegan a sus amistades la encomienden a Dios en sus oraciones y asistan a la conducción del cadáver, que tendrá lugar hoy, miércoles, a las doce, desde la casa mortuoria, San Francisco, núm. 16, al sitio de costumbre, por cuyos favores le quedarán agradecidos.

Santander, 26 de diciembre de 1934.

La misa de alma se dirá hoy, miércoles, a las ocho de la mañana, en la iglesia parroquial de San Francisco.

M.E.C.D. 2017

Banco Español de Crédito

Capital: 100.000.000 de pesetas

CUENTAS CORRIENTES

Caja de Ahorros

DEPOSITOS A PLAZO

SE REALIZAN TODA CLASE DE OPERACIONES DE BANCA

SUCURSAL DE SANTANDER

Calle de Velasco, núm. 3

SERVICIOS FERROVIARIOS

Los bares-restaurantes y las camas de segunda

«Container» es una palabra inglesa, y el «container» es una caja transbordable que se utiliza en algunos países para el transporte ferroviario de pequeñas cantidades de mercancías. Las Compañías ferroviarias españolas, entre ellas la del Norte, estudian la manera de crear en España ese tan útil servicio. Y se trata de conseguir que en nuestro país las Aduanas apliquen a esas cajas un trato análogo al que se ha establecido en otras naciones. Serán utilizados los vagones plataformas para el transporte de los «containers», de dimensiones unificadas. Y para difundir este sistema de transporte, habrá una tarifa combinada e internacional.

Parece que se nota «el despertar» de las Empresas ferroviarias, que se bian dormido demasiado, y a quienes ha sacado de su profundo sueño la competencia que les hacen los servicios de transporte por carretera. Van a ser inaugurados unos servicios de bar-restaurante. Cada bar de estos, instalado en un coche de tercera, tendrá un mostrador, junto al cual se consumirá de pie lo que se pida, y además tendrá doce mesas. Estos coches llevarán cocina. Los viajeros que utilicen este servicio escogerán los platos que deseen, de la lista del día, y así les resultará muy económico el servicio. Habrá café, leche, bocadillos, ensaladillas, mariscos, cervezas, licores, vinos y hasta aguas minerales. Las fondas y las cantinas de las estaciones sufrirán el consiguiente perjuicio, pero no será preciso descender del tren para tomar alguna cosa. Los precios resultarán un treinta por ciento más baratos que los que hay que pagar en los coches-restaurantes.

Se cree que en el transcurso del año venidero, todos los trenes españoles de cierta categoría llevarán estos coches-bares, que servirán para suprimir las paradas largas en las estaciones que tienen fonda y para ganar tiempo en el recorrido. Suponemos que las empresas les concederán la explotación de esos servicios de bar ambulante a los fondistas y a los cantineros a quienes perjudique esa innovación, muy beneficiosa para los viajeros.

Además, las Compañías ferroviarias creen que ha llegado la hora de «democratizar» algunos servicios. Habrá nuevas tarifas de coches-camas, suplementos para que, con el billete de segunda, se pueda viajar en esos coches. ¡Ya es hora de que se haga esto, que repetidas veces hemos pedido!... Las camas serán iguales que las utilizadas por los viajeros de primera. Si hoy, por ejemplo, un viajero de primera paga por el suplemento de la cama 43'20 pesetas, incluído el timbre, con el nuevo servicio el viajero de segunda pagará 30'65. Los viajeros de primera que quieran cama de primera clase, dormirán en cabinas individuales. Esto viajeros, si quieren, podrán ocupar también las camas de las cabinas dobles de segunda, pagando el suplemento de segunda. Todas estas novedades «democratizadas» serán muy bien acogidas por el público.

CHIX

CALDO DE POLLO EN CUBITOS DE VENTA EN ULTRAMARINOS

«Celebrando» la Nochebuena.

(Por teléfono.)

Madrid.—En la casa número 23 de la calle del Amparo celebraban anoche la festividad del día varios vecinos y vecinas.

Una de éstas, llamada Benita San Juan, de cuarenta y dos años, cantó algunos villancicos alusivos a un vecino. Este se molestó y se originó un altercado, llegando con este motivo a las manos María Alcántara y Benita.

En la trifulca intervinieron otros vecinos, y el alboroto subió de tono, repartiéndose bastantes bofetadas.

En la Casa de Socorro fueron asistidos Carmen Díaz, de diecinueve años, de erosiones y contusiones generalizadas. Se halla en el cuarto mes de gestación. Benita, de una herida en la cabeza, y José Castro, de otra en un antebrazo

LOS DRAMAS DEL AIRE

Detalles de la pérdida del «Hotel Volante».

(Por teléfono.)

París.—La Prensa cuenta nuevos detalles del accidente sufrido por el «Hotel Volante», en el distrito de Siria.

El trágico accidente que ha costado la vida a siete personas, ocasionando la pérdida de una magnífica unidad aérea, se ha producido en una región cuyas condiciones meteorológicas son generalmente favorables a los vuelos, salvo en la época de las tempestades de arena.

Pero, al parecer, el «Hotel Volante» se encontró en medio de una tempestad de nieve y granizo de extraordinaria violencia. El «Hotel Volante» fué hallado a diez leguas al sur de Ruthbah, en el desierto de Siria, por el teniente Stone, de la Aviación militar británica.

Ocupaban el avión siete personas, cuyos nombres son: Beekman, comandante; Steemberger, segundo piloto; Zadeldoff y Waalewinn, tripulantes; el profesor Walch, de la Facultad de Medicina de la Universidad de Batavia; Berretey, director de la Agencia Amta, de Batavia, y Ort, fabricante de la ciudad de Leide.

Se supone que el aparato fué alcanzado por un rayo en la noche del miércoles al jueves, y en opinión del teniente Stone, debió precipitarse contra el suelo, destruído por el fuego totalmente.

También han quedado destruídas 134.000 cartas de felicitaciones de Pascua que conducía el avión.

OTRO AVION DESTRUIDO

Río Janeiro.—Ha sido encontrado destruído, y muertos sus tripulantes, el avión militar brasileño que salió de Curitiba para San Pablo, pilotado por el aviador militar brasileño mayor Floriano Nunses y el capitán Carneiro de Faria.

CLINICA DE MATERNIDAD (Villa María)

Calle del Monte, número 61, esquina al Alta. — Bajo la dirección del doctor Rodríguez Cabello, médico-jefe de la Casa provincial de Maternidad. — Exclusivamente embarazo, parto, puerperio, normales o patológicos.—**Precios moderados que pueden ser solicitados previamente.**

Teatros y Salones

Teatro Pereda.

«LA PRINCESA DE LA ZARDA»

Opereta deliciosamente frívola, de sano optimismo y fina comicidad, «La princesa de la Zarda» es una de las películas mejor concebidas y logradas en uno de los géneros que más atrae a los espectadores.

Tema y eje de la producción es el inevitable idilio amoroso entre una artista bella y un apuesto militar de rancia nobleza; pero el viejo asunto está tratado con una gracia irresistible y con el más loable propósito de originalidad.

Se suceden los episodios con lógica y bien estructurada trabazón y en todos ellos hay detalles que acusan ingenio y denotan espíritu innovador.

En el conjunto hay una gran armonía y una perfecta gradación tanto en lo emotivo como en lo cómico.

Están muy bien cuidados los escenarios, que se ajustan al tono de belleza y elegancia del film, y los personajes están cuidadosamente seleccionados.

Campea, sobre todo, la gracia arrebatadora de la lindísima Marta Eggerth, protagonista, que a justo título está considerada como una de las actrices predilectas del público y que en este film hace derroche de talento y cautiva con su irresistible simpatía.

Los demás actores, todos ellos primeras figuras, dando el mayor relieve a las intervenciones propias, avaloraron el conjunto.

La parte musical es interesantísima, siendo éste un elemento más para el éxito de la película, que ha sido extraordinario.

Vidrios planos de todas clases y colocación de los mismos.

RAMON D. TEJEIRO

Carbajal, 2 duplicado.—Teléfono 2044. SANTANDER

Notas necrológicas.

A los cincuenta y cinco años de edad, y después de haber recibido los Santos Sacramentos, falleció en esta capital el respetable señor don José Gandarillas Blanco, causando su muerte general sentimiento, por tratarse de una persona cuyas excelentes prendas personales eran alabadas por toda la ciudad.

A su inconsolable esposa, doña Concepción Bárcena Bolado; hijos, doña Dolores, don José, don Ramón, doña Ascensión, doña María Luisa, don Moisés y don Cipriano; hijo político, don Dionisio Ramos; nietos; madre, doña Cecilia Blanco; padres políticos, don Ramón Bárcena y doña Margarita Bolado; primos, sobrinos y demás parientes, expresamos la participación que tomamos en su duelo por desgracia tan sensible e irreparable.

IMPRESIONES DEL DIA

(De nuestro redactor en Madrid, Emilio Herrero.)

(Por teléfono.)

Madrid.—Ha pasado la Nochebuena en Madrid con el estrépito externo de panderos, zambombas y villancicos.

Entramos en los umbrales de la Pascua de Navidad, que la fe cristiana pregona con el «¡Gloria a Dios en las alturas y paz en la tierra a los hombres de buena voluntad!»

La buena inteligencia entre los hombres es el ideal supremo por el que camina el mundo con dificultades insuperables de odios perennes y el séquito de las sangrientas luchas políticas y sociales.

De la manera más cruenta luchan Paraguay y Bolivia en el frente de batalla del Chaco, disponiéndose 150.000 bolivianos a contener el impetuoso avance de las tropas paraguayas y defender las principales bases militares.

Aluden los telegramas de Prensa de hoy a que Italia ha comenzado el bombardeo de varios poblados de Abisinia. Y así va a declinar el año con estas sombrías perspectivas y sin que hayan perdido virulencia las luchas fratricidas, que no sólo se producen entre los pueblos, sino que todavía solloza España por los recientes sangrientos episodios que conmovieron al mundo.

Estas son las tristes noticias del día, mientras que en los templos vibran las apremiantes llamadas a la paz entre los hombres de buena voluntad, y de la que tan necesitados estamos en nuestro país.

★

La Nochebuena en el extranjero ha tenido estas características: En Roma hoy, según costumbre tradicional, el Papa recibió del Colegio de cardenales la salutación de Navidad. A ella ha contestado el Pontífice con una fervorosa petición de paz mundial.

«Queremos la paz—ha dicho—. Nuestra petición es para que haya paz. Si hay gentes que, víctimas de manía suicida y homicida, quieren provocar una guerra, nuestra petición al Todopoderoso será esta: ¡Oh, Dios: dispersa a la gente que quiere la guerra.»

No faltan hombres de Estado que durante todo el año han dicho que un aumento de armamentos significa mayor seguridad para el mantenimiento de la paz. Quisiéramos que esto fuera verdad.

En Wáshington, el presidente Roosevelt reunió la Nochebuena en su mesa a los miembros de su familia, y a todos los reunidos les leyó trozos del libro «Christus Carol», de Dickens, costumbre observada por la familia desde hace muchos años.

La señora Roosevelt asistió a varias fiestas de Navidad. En un teatro ayudó a Santa Claus a distribuir juguetes entre los niños pobres.

Con motivo de la festividad de hoy, Roosevelt pronunció unas palabras ante el micrófono.

Dijo al pueblo yanqui que durante el año que acaba el país había hecho muchas cosas que antes se consideraban como meras ilusiones.

Nuestra vida humana camina así desde esperanzas y proyectos a las realizaciones.

Durante el año nuevo que se aproxima tenemos derecho a abrigar nuevas esperanzas y proyectos.

Debemos, por lo tanto, convertir el espíritu de la Navidad de 1934 en resolución y unión, que son los caminos que nos conducirán a la felicidad y alto bienestar.

★

Ha aludido don Alejandro Lerroux a zurcir un descosido, refiriéndose al anuncio del apartamiento del Gobierno del ministro de Instrucción pública, y he aquí que también en el área de la zona política el ministro de la Gobernación dió cuenta a los periodistas de haber aceptado la dimisión que tenía presentada el subsecretario del departamento, don Eduardo Benzo, basada en que se encuentra muy fatigado.

El diagnóstico no ha convencido a los informadores.

La causa del descosido es posible que radique en disparidades de criterio al apreciar los problemas del departamento.

Ha tenido frases encomiásticas el ministro para la labor desarrollada por el señor Benzo al frente de la Subsecretaría, y ha dicho que la colaboración de aquél ha sido muy estimada.

HERRERO

PARA MUEBLES

ECONOMICOS Y MODERNOS

RIBALAYGUA

Detalles del asesinato de un sereno

(Por teléfono.)

Madrid.—Continúa en el mayor misterio el asesinato del sereno de la barriada de Los Molinos. Las investigaciones practicadas por la Policía no han dado hasta ahora resultado positivo.

Félix Rodríguez, yerno del individuo encarcelado en Getafe por haber agredido este verano a Ayuso, ha quedado en libertad por no haberse podido acumular pruebas contra él.

En cambio, se sabe que la Policía ha practicado la detención de un individuo llamado Pablo, detención a la que se concede gran importancia.

En efecto, este individuo estuvo la noche del crimen con el sereno bebiendo en una taberna.

De madrugada Pablo regresó a su casa, cambiándose de ropa y volvió a ausentarse; pero al saber que la Policía le buscaba, se presentó.

Se hacen averiguaciones para conocer la hora en que el detenido y la víctima se separaron, y al laboratorio de análisis han pasado las ropas que Pablo usó durante la noche para comprobar si el barrio adherido a ellas es de la misma composición que el encontrado en las ropas del cadáver.

También se ha incautado la Policía de una pistola calibre 6,35, propiedad del detenido.

Una de las cosas que más entorpecen la labor de los agentes es el hermético mutismo en que se han encerrado los vecinos de aquellos alrededores, pues se da el caso de que los habitantes de una casa situada a pocos metros del lugar del crimen han declarado rotundamente que no oyeron el menor ruido, y que, de haber ocurrido algo allí, tendrían que haber dado la alarma los perros.

Parece que también de madrugada, antes de que se descubriese el cadáver, pasó por allí un vecino y no vió nada.

Se conocen algunos antecedentes que pueden ayudar al descubrimiento del suceso.

Ayuso fué nombrado por sus convecinos sereno nocturno de la barriada, en vista de que los robos de gallinas se sucedían sin interrupción.

El nombramiento fué muy bien acogido por todos los vecinos, entre los que gozaba Ayuso fama de hombre formal.

En agosto se le concedió licencia de uso de armas, y desde entonces llevaba un revólver, el cual ha sido encontrado a unos metros de distancia del cadáver.

Al revólver le faltaba una cápsula, lo cual al principio hizo creer que el sereno había disparado contra sus agresores; pero después la cápsula que faltaba fué encontrada al lado del cadáver y seis más en los bolsillos de sus ropas.

Ante la autoridad judicial han comparecido Martina Sáez, viuda de Ayuso, y un hermano de éste, llamado Daniel.

La primera dió cuenta de todos los pormenores antes apuntados, y añadió algunas sospechas sobre tres hermanos habitantes en la barriada que, al parecer, habían amenazado a Ayuso.

Según consta, un perro propiedad de dichos individuos, mordió al sereno hace algún tiempo, y éste disparó sobre el can.

Ayuso fué sometido a tratamiento antirrábico. El suceso produjo algunas molestias a los hermanos aludidos, por lo que se cree que le amenazaron.

El hermano de Ayuso, por su parte, ha manifestado que hace unos días el sereno detuvo a un individuo cuando trataba de pasar algunos artículos sin pagar el arbitrio. Con este motivo tuvieron algunas palabras.

Todos estos datos obran en poder de la Policía, que sobre ellos practica pesquisas para el descubrimiento del autor o autores del crimen.

Esta tarde se efectuó la diligencia de autopsia, acerca de la que se guarda reserva.

Ha quedado patente que entre la víctima y sus agresores hubo lucha.

C. AGUILERA

Enfermedades de la Piel y Venéreas. Consulta de 12 a 2 y 4 a 6. AMOS DE ESCALANTE, 8, SEGUNDO

F. Díaz-Munio

(De las clínicas de los doctores Marañón y Madinaveitia.) Especialista en Estomago, Hígado, Intestinos y Secreciones internas. — Medicina interna De 10 a 12,30 y de 4 a 5 HERNAN CORTES, 1, PRIMERO

Sociedad Hidroeléctrica Española.

DIVIDENDO ACTIVO DE ACCIONES E INTERESES Y REEMBOLSO DE OBLIGACIONES

Desde el día 2 de enero próximo pagarán, por cuenta de esta Sociedad, las oficinas centrales y sucursales de los Bancos de Vizcaya, Español de Crédito e Hispano-Americano:

Primero.—El dividendo activo de 4'50 por 100, descontando el impuesto de utilidades, tarifa segunda, contra la entrega del cupón número 44 de las acciones ordinarias, números 1 al 260.000, y a cuenta de las utilidades del presente ejercicio.

Segundo.—Los intereses semestrales, a razón de 5 por 100 anual, con deducción de los impuestos de utilidades y timbre de negociación, y contra entrega del cupón corriente, sobre las obligaciones primera emisión de 1913; emisión serie A de 1919, y emisión serie C de 1925.

Tercero.—El importe a la par con descuento de impuestos de las 727 obligaciones primera emisión de 1913, que se indican a continuación, y que se reembolsan como consecuencia del sorteo que oportunamente tuvo lugar ante notario, dejando de devengar intereses desde 1 de enero próximo:

1.291 a 300, 1.371 a 80, 1.581 a 90, 1.761 a 70, 1.981 a 90, 2.261 a 70, 2.341 a 2.350, 2.821 a 30, 3.021 a 30, 3.281 a 90, 3.321 a 30, 3.901 a 10, 4.141 a 4.150, 5.051 a 60, 5.111 a 20, 7.181 a 90, 7.191 a 200, 7.761 a 70, 8.421 a 8.430, 8.501 a 10, 8.561 a 70, 9.201 a 10, 9.241 a 50, 10.131 a 40, 10.321 a 30, 10.961 a 70, 11.191 a 200, 11.321 a 30, 12.101 a 10, 12.321 a 30, 12.501 a 10, 12.511 a 20, 12.711 a 20, 13.141 a 50, 13.151 a 60, 13.161 a 70, 13.341 a 50, 13.431 a 40, 13.671 a 80, 13.721 a 30, 14.201 a 10, 14.301 a 10, 14.941 a 50, 15.691 a 700, 15.701 a 10, 16.591 a 600, 16.751 a 60, 16.961 a 70, 17.351 a 52, 17.356, 17.511 a 20, 18.221 a 30, 18.491 a 500, 18.501 a 10, 18.651 a 60, 18.841 a 50, 18.871 a 80, 19.291 a 300, 19.391 a 400, 19.401 a 10, 20.421 a 30, 20.561 a 70, 20.681 a 90, 21.511 a 20, 21.541 a 50, 21.781 a 90, 21.881 a 90, 22.171 a 80, 22.261 a 70, 22.341 a 50, 23.041 a 50, 23.221 a 30, 23.281 a 90, 23.512 a 13, 23.516, 23.518, 23.681 a 90.

Madrid, 19 de diciembre de 1934. El secretario general, Angel L. de la Herrán.

Visitando **EL IRIS**, Compañía, número 6, puede realizar sus compras de esta temporada por la mitad de su valor. Enorme liquidación.

La Nochebuena, en Madrid.

(Por teléfono.)

Madrid.—De los 54 espectáculos que funcionan en Madrid, solamente catorce abrieron sus puertas la Nochebuena. A pesar de ello, no hubo gran concurrencia en teatros y cines.

Muchos cafés cerraron al anochecer para que el personal celebrase la festividad.

Los servicios públicos no sufrieron alteración.

Los periódicos cerraron sus ediciones a las nueve de la noche.

La animación callejera, favorecida por la temperatura, duró hasta muy entrada la madrugada.

La venta de instrumentos alcanzó su mayor éxito durante las primeras horas de la noche, en que grupos de trasnochadores con zambombas y panderetas recorrieron la población.

Hoy el día se ha presentado nuboso y desde las primeras horas de la mañana se han oído los clásicos villancicos.

En casi todos los salones de espectáculos se agotaron desde primera hora las localidades.

F. CALATAYUD

MEDICO-DENTISTA

P. PRÍNCIPE, 6, 1.º

CARTELERA

GRAN CINEMA

Hoy, miércoles A las 7,15 y 10,30

PRECIOS POPULARES

La emocionante producción Metro

EL MISTERIOSO SR. X.

con Robert Montgomery, Elisabeth Allan y Lewis Stone.

Butaca: tarde, 1,50 Noche, 1 peseta
Gradería: — 0,75 Noche, 0,50 —

Muy pronto: el más grandioso espectáculo de todas las épocas: **CLEOPATRA**, 30 millones de pesetas invertidas en su filmación.

SALA NARBON. — 7,15 y 10,30, **El asesino diabólico**, con Lionel Atwill y Kathen Burke. Butaca: tarde, 0,50; noche, 0,40

SALON VICTORIA. — 7,15. La emocionante producción **King-Kong.** Butaca, 0,75.

PABELLON NARBON.—1.ª jornada de **La sombra misteriosa.** (El mostruo de acero.)

POPULAR VICTORIA—King-Kong

TEATRO PEREDA

Hoy, miércoles, continua de 5,30 a 9, y a las 10,30.

Exito clamoroso de MARTA EGGERTH en la superopereta UFA

LA PRINCESA DE LA ZARDA

Gran éxito del nuevo dibujo en colores de Walt Disney

FIESTA DEL REY COLL

El sábado 29

Max Baer, Primo Carnera y Jack Dempsey

MARIA LISARDA

Hoy, miércoles A las 7,15 y 10,30

FEMINA

Butaca: Sras. tarde, 1,00; noche, 0,50

ESTRENO Y UNICO DIA DE EXHIBICION DE

UNA NOCHE EN EL GRAN HOTEL

una de las más recientes y lujosas producciones de

MARTA EGGERTH

TE BAILE DESDE LAS 6

Mañana, jueves Moda especial

BUSTER KEATON PAMPLINAS en

EL REY DE LOS CAMPOS ELISEOS

El viernes, BERTA SINGERMAN en su primera producción para la pantalla

NADA MAS QUE UNA MUJER

TERRIBLE DRAMA DE LOCURA

La demente puso fin a su vida envenenándose.

(Por teléfono.)

Perrusville (Estados Unidos).— Una madre, a quien la pérdida reciente de un hijo debió volver loca, ha matado a un hermano suyo, a tres hijos de éste y herido gravísimamente a su cuñada y a otro hijo del matrimonio, después de lo cual se mató envenenándose.

La madre enloquecida por el dolor se llamaba Katherine Scholk, de treinta y ocho años de edad, y sus víctimas: Walter Dempsey, hermano suyo, de cuarenta y dos años, y sus hijos, Roberto, de once años; Thomas, de seis, y David, de dieciocho meses. Gravísimamente heridos resultaron Clara Dempesey, cuñada de la asesina, de treinta y seis años de edad, y otro hijo del matrimonio llamado Walter, de ocho años de edad.

El hijo de la señora Scholk murió hace algunas semanas, y su hermano, Walter Dempsey, se la había llevado a su casa para que pasara con ellos ls fiestas de Navidad. Los vecinos se enteraron del terrible drama porque la señora Dempsey, a pesar de haber recibido una herida de bala en la base del cráneo, recobró el conocimiento y logró llegar hasta una casa inmediata.

Angel Ruiz Zorrilla

Cirujano especialista en VIAS URINARIAS
Consulta de 11 a 1 y de 4 a 7
Antonio de la Dehesa, 1. - Teléfs. 3480 y 1546

LAS NOTICIAS

DESTINOS EN LA GUARDIA CIVIL

A Plana Mayor de la Comandancia de Santander ha sido destinado el comandante de la Guardia civil don Enrique Cotter Chacel, que pertenecía a la del 10 tercio.

También ha sido destinado a la Plana Mayor del 22 tercio, como jefe de Detall, el de la misma graduación de la de Santander don Juan Hens Martínez.

AVISO

Se pone en conocimiento de los poseedores de participaciones de la Lotería del día 2 de enero, del número 20.724, expendidas por la Pescadería Hijos de Casovalle, que, por un error, aparece el número 24.724, debiendo hacerse el canje a la mayor brevedad, pues de no hacerlo los expendedores no responderán a ninguna reclamación.

CARIDAD

Para la pobre viuda que con tres hijos y delicada de salud vive en la Compañía, 13, bohardilla, hemos recibido: de señora viuda de Jáuregui, 5 pesetas; A. C., 1.

Nuestros caritativos lectores tendrán la absoluta seguridad de hacer una verdadera obra de caridad enviando algún donativo a esta Administración para tan infeliz mujer.

SANTIAGO ARENAL

ABOGADO

BLANCA, NUMERO 17.

Consulta: miércoles, jueves y viernes, de cuatro a ocho.

Joaquín Manzanos

Aparato digestivo. Cirugía. Radiología de la especialidad

Consulta de 12 a 2 y de 3 a 5. Paseo de Pereda, 25, pral. Teléf. 2367

Luis Ruiz Zorrilla MEDICO

Especialista en garganta, nariz y oídos

Consulta de 10 ½ a 1 de 3 ½ a 5. Méndez Núñez, 13. Teléfono 2885

LA CARIDAD DE SANTANDER

El movimiento del Asilo en el día de ayer fué el siguiente:

Comidas distribuídas gratuitamente, 1.310.

Estancias causadas por transeuntes, 6.

Enviados con billete por ferrocarril a sus respectivos puntos, 1.

Asilados existentes en el establecimiento, 192.

Sienta usted la piadosa curiosidad de visitar este benéfico centro, y apreciará por sí mismo la transcendencia de su campaña en favor del semejante menesteroso.

R. MAZA MADRAZO

Especialista en pulmones y corazón

MEDICINA GENERAL

Consulta de diez y media a una y de 3 a 5.

BURGOS, 3, PRAL. TELEFONO 3626.

RUIZ ABAD

DENTISTA

Consulta de 10 a 1 y de 4 a 7.

Plaza del Príncipe, 11, 1.º (Casa Ródenas).

Fernando Estrañi

Enfermedades del SISTEMA NERVIOSO

CASTELAR, 1. — TELEFONO 1142.

Consulta de 11 a 1 y de 5 a 6

M.E.C.D. 2017

NUESTRA INFORMACION TELEFONICA

Las fuerzas de Asalto y Guardia civil han efectuado en Asturias nuevas recogidas de armas y han practicado detenciones.

Le ha sido aceptada la dimisión al subsecretario de Gobernación, señor Benzo.

La policía ha detenido, en Zaragoza, a los autores de un atentado social.

LERROUX, EN EL MINISTERIO DE LA GUERRA

Madrid.—El jefe del Gobierno estuvo esta mañana hasta la una y media en su despacho del Ministerio de la Guerra.

Al salir manifestó que no tenía ninguna noticia política, y que su estancia en el Ministerio obedecía a que tenía pendientes algunos asuntos de trámite y de firma, y que no había recibido visitas.

LA DIMISION DEL SUBSECRETARIO DE GOBERNACION

En el Ministerio de la Gobernación recibió a los periodistas el señor Vaquero, quien manifestó que, a pesar de la festividad del día de ayer, que siempre da lugar a algunos excesos, no hubo el menor incidente.

Dió cuenta de la actitud del chofer de un taxi cuyo coche fué ocupado por algunos sospechosos. El conductor, suponiendo que le llevaban a un atraco, se tiró del coche y se defendió de los individuos que intentaban agredirle. Acudió público y los sospechosos hicieron varios disparos y se dieron a la fuga.

El ministro se mostraba muy satisfecho de esta conducta, que piensa premiar.

Ahora—añadió—les voy a dar unas noticias que, aunque hace tiempo circulan, no han tenido confirmación oficial.

El subsecretario, señor Benzo, hace tiempo que viene reiterándome su deseo de que le admitiera la dimisión, pues se encontraba muy fatigado.

Yo, que le estoy muy agradecido por su colaboración y grandes servicios prestados, me veo obligado a prescindir de ellos y a no hacerle el sacrificio de continuar en el cargo.

Los periodistas pasaron al despacho del señor Benzo, quien les confirmó la noticia, diciendo que ayer se había aceptado la dimisión.

Los periodistas, para desperdirle y agradecerle las atenciones que con ellos ha tenido, le invitaron a un almuerzo íntimo, que se celebrará el sábado.

Ernesto Gonzalvo
APARATO DIGESTIVO.—RADIOLOGO
LEALTAD, 7, 1.º (encima de la joyería de Presmanes).—Horas de consulta: de 11 a 1 y de 3 a 5.—Teléfono 2304.

CUMPLIMENTANDO AL JEFE DEL ESTADO

El presidente de la República recibió hoy en audiencia al Consejo consultivo de intercambio cultural iberoamericano, en el que están representadas diversas Repúblicas americanas.

EL HOMENAJE A LERROUX

La Comisión organizadora del homenaje nacional a don Alejandro Lerroux prosigue sus trabajos.

Le será ofrecida, por suscripción popular, la casona de las Ramblas, y le darán posesión de la que se sirve de albergue en Madrid.

Son muchas las entidades y organismos que han enviado donativos para ser incluídos en dicha suscripción.

La Comisión ha hecho constar que no se podrá demorar ya mucho la realización del homenaje, pues así lo hizo público al reanudar su actuación, y ruega a las sociedades y organismos que han anunciado el envío de cantidades no lo demoren por más tiempo, pues la suscripción se cerrará en la segunda quincena de enero.

Sin vacilar puede aprovecharse de la gran liquidación de EL IRIS, Compañía, número 6.

PARALIZACION POLITICA

Las Navidades han paralizado por completo la política nacional.

Diputados y Comisiones que gestionaban estos días diversos asuntos en Madrid, marcharon a sus respectivas provincias.

La nota política del día fué la dimisión del subsecretario de Gobernación, señor Benzo.

En los centros oficiales apenas hubo movimiento.

ULTIMAS NOTICIAS DE GOBERNACION

Al recibir esta madrugada a los periodistas, el ministro de la Gobernación manifestó que la Guardia civil de Pontevedra había efectuado la de- de un maleante de veinte años, el cual había tomado parte en un atraco a mano armada, en el que se originó la muerte del industrial Agustín Pérez Pereira, en Orense, hace algunos días.

El detenido tenía el propósito de asaltar, en unión de otro individuo llamado José Rodríguez Vázquez, de dieciséis años, la sucursal del Banco Anglo Sud American.

Dijo también el señor Vaquero que el gobernador general de Asturias le daba cuenta de los servicios realizados por las fuerzas de la Guardia civil y de Asalto en las últimas veinticuatro horas, en las que se han recogido una ametralladora, un fusil ametralladora, 32 mosquetones, 41 fusiles, 39 carabinas máuser, seis tercerolas, 13 rifles, 11 pistolas, 14 revólveres, 105 escopetas, 25 armas sin clasificar, seis sables, un casco de los de tropa, tres bayonetas y 70 cartuchos.

Han sido encontradas también 47.023 pesetas procedentes de los saqueos, y se han practicado 39 detenciones.

Dijo, por último, el señor Vaquero que estaba muy satisfecho del servicio prestado en Zaragoza por el comisario general, señor Llanes, puesto que debido a su actividad para descubrir a los autores de un atentado, en el que resultó muerto un obrero, se ha logrado que tres de los detenidos hayan sido reconocidos por testigos presenciales.

NO SE PUEDE JUGAR CON EL PUBLICO

Huelva.—En la plaza de toros se anunció para esta tarde una fiesta de boxeo, que suspendió la Policía por no tener los organizadores el correspondiente permiso.

Estos la celebraron, a pesar de ello, pero tuvo que suspenderse a causa de la lluvia.

El público sintiéndose defraudado, rompió las sillas que había en el redondel y salió en manifestación por las calles, para pedirle al gobernador que obligase a la Empresa a devolverles el dinero.

El gobernador multó a la Empresa y la ha puesto a disposición del Juzgado.

Doctor VAZQUEZ ANDIANDE
Enfermedades de la mujer.—Cirugía y Partos. — De 11 a 1 y 4 a 6.
MUELLE, 20, SEGUNDO. TELEF. 3122.

CONSEJO DE GUERRA

Santa Cruz de Tenerife.—En el cuartel de Infantería ha tenido hoy lugar un Consejo de guerra contra los guardias civiles de esta Comandancia Jerónimo Castillo, Cirilo Pérez y Manuel Suárez, por el delito de insubordinación.

El fiscal pidió para el primero la pena de muerte, y para los otros dos seis años de reclusión temporal.

La defensa, considerando los hechos como no probados, pidió la absolución.

El Consejo quedó concluso para sentencia, que no se conocerá hasta que la apruebe el capitán general.

CAUSA POR UNA HUELGA

Santa Cruz de Tenerife.—En la Audiencia se ha visto hoy la causa contra los individuos detenidos con motivo de la huelga agrícola del valle de Orotava.

Fueron absueltos cuatro hombres y cuatro mujeres, y condenados, dos hombres, uno de ellos a cuatro años, y el otro, a dos meses, como autor y cómplice, respectivamente.

UNA RIÑA

Santa Cruz de Tenerife.—Como resultado de una discusión entre el paisano Francisco Guerra y el sargento Rosendo Solórzano, resultó éste gravemente herido de una puñalada que le dió el primero.

TURISTAS ALEMANES

Vigo.—Ha llegado el vapor alemán «Columbus», trayendo a bordo mil turistas alemanes, que en setenta y cinco automóviles recorrieron la población, marchando luego a Santiago de Compostela, para admirar la ciudad y la Catedral.

Mañana harán varias excursiones por la provincia de Pontevedra.

DETENIDOS EN LIBERTAD

Vigo.—Han sido puestos en libertad varios presos que estaban detenidos con motivo de los sucesos revolucionarios, entre los cuales figuraba el ex diputado socialista Enrique Botana.

HALLAZGO DE DINAMITA

Ciudad Real.—Cuando buscaba carbonilla entre los vagones del ferrocarril, cerca de esta estación, el muchacho Celestino Roma, encontró una caja que contenía veintiún cartuchos de dinamita.

El chico hizo entrega de la caja a las autoridades, manifestando que al cogerla creyó que se trataba de cilindros de sebo para engrasar las máquinas; pero que al tirar uno contra el suelo estalló, con enorme estrépito.

Estos cartuchos proceden de la fábrica de dinamita de Bilbao.

ALEGRIA ENTRE LOS VITICULTORES

Alcázar de San Juan.—Ha producido gran satisfacción entre los viticultores de la región el criterio del ministro de Agricultura al determinar las líneas generales del nuevo decreto sobre el régimen de alcoholes.

La actitud del ministro responde en absoluto a la justicia del problema, ya que trata de solucionar la situación de los viticultores, que es insostenible.

Se espera con expectación el Consejo del jueves, que es en el que se aprobará el decreto.

LOS AUTORES DE UN CRIMEN SOCIAL

Zaragoza.—Las pesquisas de la Policía han dado por resultado que se descubra y detenga a los autores de la muerte del metalúrgico Miguel Huerta. Estos son Antonio Larrats, de treinta años; Cristóbal Pirdian, de cuarenta, y Joaquín Mestres, de treinta y cuatro.

Los dos primeros son huelguistas despedidos de la fábrica Tudor.

Fueron reconocidos por dos veces en rueda de presos.

Uno de ellos se declaró autor del homicidio y dió detalles de la preparación del atentado.

Parece que la víctima había reclutado obreros para sustituir a los huelguistas, y a esto se atribuyen los móviles del crimen.

Como ya estaban detenidos con anterioridad los hermanos Florencio, Pedro y Manuel Gracia, se cree que se hallan presos los autores y los cómplices del crimen.

UN SUICIDIO

Oviedo.—Se ha suicidado, disparándo tres tiros, José Martínez, de treinta años. Para llevar a cabo su resolución fué a casa de una hermana suya, que tiene fonda, se encerró en una habitación y se hizo los disparos.

Ha dejado escrita una carta, en la que dice que se quita la vida por estar amenazado por elementos revolucionarios.

Piel-Vías Urinarias-Venéreas.
Dr. SOLIS CAGIGAL
Por oposición, de la Lucha oficial contra las enfermedades Venereas y de la Piel. — Consulta de 10 a 1 y de 4 a 7.
PUNTIDA. 3, PRIMERO

EL SUMARIO POR EL CONTRABANDO DE ARMAS

Madrid.—El juez especial, señor Peñalver, estuvo trabajando hasta las cinco de la madrugada en el sumario que se instruye por contrabando de armas.

Los detenidos y procesados son ciento dos. Después de estudiar los autos, el juez ha decretado la libertad de setenta y cinco, entre ellos el alcalde de Monistrol de Montserrat.

ROBO DE UN AUTOMOVIL

Madrid.—En una calle céntrica tres individuos alquilaron un taxi y ordenaron al chofer que les condujera por diversos lugares.

Al llegar a un punto solitario le obligaron a descender, y cuando bajó el chofer les desconocidos huyeron con el auto.

ARROLLADA POR UN TREN

Madrid.—Blasa Esteban de Miguel fué arrollada por un tren en el kilómetro 2 de la línea del Norte, resultando con gravísimas heridas, a consecuencia de las cuales falleció.

UN CHOFER VALEROSO

Madrid.—El chofer Alfonso Muñoz ha denunciado que dos individuos le alquilaron el coche para que les llevara a la calle de Zurbano. Luego le dijeron que esperase, pues iban a hacer una diligencia.

Como al chofer le infundieran sospechas, les pidió el importe del recorrido. Entonces los desconocidos sacaron pistolas, con las que hicieron varios disparos contra Alfonso. Este asió la manivela del coche y se defendió de la agresión. Los pistoleros huyeron.

Coñac COMENDADOR

ATENTADO

Zaragoza.—Esta noche, a las diez, ha estallado una bomba en una ventana de la fábrica de somiers de Froilán Solana, en la plaza de la Victoria.

Causó algunos desperfectos en la fachada.

UN ERROR DE FUNESTAS CONSECUENCIAS

Sevilla.—Esta mañana iban cerca del puente de Triana los guardias de Asalto José Vidal, José Acevedo y Sebastián Suárez. Todos vestían de paisano. De pronto pasó un «taxi» y de él se apeó el cabo de Seguridad Antonio Peña Mateo, que asimismo vestía de paisano.

El cabo, que había tomado por atracadores a los guardias, se dirigió a ellos pistola en mano y les conminó a que levantaran los brazos.

En aquel momento pasaba un tranvía, en el que iba el guardia de Asalto Antonio López López, de treinta años, que también vestía de paisano.

Dirigiéndose al cabo de Seguridad, le exigió la entrega del arma; pero como viera que aquél hacía ademán de disparar, hizo fuego, hiriéndole en la cabeza.

Conducido el herido a la Casa de Socorro, falleció a poco de ingresar.

El cabo muerto prestaba servicio en la Alta Comisaría de Marruecos y estaba en Sevilla con permiso de Pascuas.

UN OBRERO SE CAE A UN POZO Y PERECE AHOGADO

Almendralejo.—El obrero Andrés García González, de veinte años, que se hallaba trabajando en el molino de aceite propiedad de Francisco Limón, arreglando una bomba instalada en un pozo de seis metros de profundidad, se cayó, pereciendo ahogado, aunque acudieron a socorrerle varios compañeros que estaban presentes, pero cuyos esfuerzos fueron inútiles, porque la víctima cayó al estanque, sin duda muerto por la descarga eléctrica de los cables del motor.

REUNION PARA FIJAR UN PLAN DE ESTUDIOS

Valladolid.—El decano de esta Facultad de Historia se ha reunido con los representantes de las Facultades de Filosofía y Letras de toda España, excepto los de Madrid y Barcelona.

En la reunión se deliberó sobre el plan que conviene adoptar con urgencia en dichos estudios. Los acuerdos adoptados se elevaron a la superioridad.

Uno de estos acuerdos se refiere al nombramiento de una Comisión permanente, formada por profesores de la Universidad vallisoletana, cuya misión será mantener enlace y comunicación entre todas las Facultades españolas de Filosofía.

HA FALLECIDO EL FUNDADOR DE LA ORQUESTA BETICA DE CAMARA

Sevilla.—A consecuencia de rápida enfermedad, falleció en la madrugada anterior el maestro de capilla de la catedral, don Eduardo Torres, prestigiosa figura del arte musical, al que se debe la fundación de la Orquesta Bética de cámara.

Era un excelente compositor, presidente de honor de la Sección de Música del Ateneo y notable crítico de arte.

Al entierro asistió la Banda municipal, que suspendió el concierto anunciado para esta mañana.

LOS DEPORTES

VICTORIA DE MILLA

París.—El campeón mundial de pesos pluma, Freddie Milla, ha vencido al de pesos gallo Alf Brown en un combate a diez asaltos.

En un combate que precedió a éste, el ex campeón Young Pérez fué derrotado por el lionés Dedico a los puntos.

REGATAS DE MONOTIPOS

Valencia.—Ha tenido lugar esta tarde la primera prueba de las regatas de monotipos.

Se dieron cuatro vueltas a babor de un triángulo de una milla en el antepuerto.

Llegó en primer lugar el «Mary Dolly»; el segundo, el «Pirata», y el tercero, el «Nive».

El «Mauri» se retiró por averías.

EL ESPAÑOL DERROTA AL SABADELL

Barcelona.—En partido amistoso se enfrentaron esta tarde el Español y el Sabadell. Venció el Español, por tres a uno.

En el encuentro fué probado el jugador madrileño Acosta, que no gustó.

El primer tiempo terminó con el resultado de uno a cero, a favor del Sabadell.

Este tanto fué logrado por Nieto.

A poco de comenzar el segundo campo, Iriondo consiguió el empate.

Nandín y Prats marcaron los otros dos tantos.

EL BARCELONA VENCE AL SPORTING, DE LA PLANA

Barcelona.—El Barcelona ha vencido, en su campo, al Sporting, de la Plana, por dos a uno.

VICTORIA DEL VALLADOLID

Valladolid.—Esta tarde se ha jugado el partido de Liga que se suspendió el domingo, por incomparecencia del árbitro.

Contendieron el Valladolid y el Sporting, de Gijón.

El equipo local venció al asturiano, por ocho a dos, resultado que demuestra la superioridad aplastante del Valladolid.

PARTIDO AMISTOSO EN MADRID

Madrid.—En Chamartín se celebró un partido amistoso entre el equipo del Madrid y el alemán Nurenberg.

A causa de lo desapacible del tiempo, asistió poco público.

El encuentro terminó con la victoria de los alemanes por cinco tantos a uno.

El primer tiempo terminó con empate a uno.

En el segundo tiempo dominó el Nurenberg, que hizo magníficas jugadas, marcando cuatro tantos.

El Madrid hizo una pobre exhibición. El Nurenberg causó formidable impresión.

EL CAMPEONATO ITALIANO

Roma.—Los encuentros correspondientes al campeonato italiano han dado estos resultados:

Nápoles, 2; Torino, 1.
Livorno, 1; Pro Vercelli, 0.
Brescia, 1; Lazio, 0.
Palermo, 1; Sampierdarena, 0.
Florentina, 1; Ambrossiana, 1.
Triestina, 1; Milán, 0.
Roma, 1; Bolonia, 1.
Juventus, 4; Alejandría, 1.

La clasificación, después de esta jornada, es la siguiente:

Florentina, 17 puntos; Roma y Juventus, 14; Nápoles, 13; Milán y Ambrossiana, 11; Alejandría, Torino y Triestina, 10; Lazio y Brescia, 9; Bolonia y Livorno, 8; Palermo, 7; Sampierdarena, 6; Pro Vercelli. 3.

EL PARTIDO DE HOMENAJE A MARCULETA

San Sebastián.—Esta tarde, y con gran concurrencia, se ha celebrado el partido de futbol organizado como homenaje a Marculeta.

Jugó una selección de «equipiers» guipuzcoanos y del Athlétic, de Madrid, contra el Donostia.

Venció la selección por nueve a tres.

EL CAMPEONATO FRANCES

París.—Ha dado comienzo la segunda vuelta del campeonato francés de futbol, División de honor. Los resultados han sido los siguientes:

Sete, 1; Strasbourg, 0.
Excelsior, 0; Sochaux, 1.
Racing, de París, 1; Montpelier, 0.
Stade Rennais, 3; Red Star, 1.
Cannes, 1; Olimpique Lillois, 2.
Nimes, 3; Mulhouse, 2.
Fives, 2; Antibes, 1.
Marsella, 3; Ales, 2.

La clasificación se establece así:

Sochaux, 24 puntos; Racing, de París, y Strasbourg, 23; Marsella, 18; Excelsior y Cannes, 17; Sste y Mulhouse, 16; Lillois, 15; Stade Rennais y Red Star, 14; Fives, 13; Antibes, 9, Nimes, 8; Ales. 7. y Montpelier. 6.

DE BARCELONA

VISITANDO LA TUMBA DE MACIA

Barcelona.—Con motivo de cumplirse el primer aniversario de la muerte de Maciá, millares de personas han visitado la tumba del líder regionalista.

Se depositaron numerosísimas coronas y ramos de flores. Entre las coronas había una magnífica de Companys, otra de los que componían el Gobierno de la Generalidad y otra del Ayuntamiento.

También fué muy visitada la tumba de Jaime Compte, que se halla a poca distancia de la de Maciá.

UN ATRACO

En Villafranca del Panadés tres individuos, pistola en mano, atracaron a Mariano Trens cuando éste se dirigía a su domicilio, y le quitaron un saquito que contenía 800 pesetas y la cartera, en que llevaba 200 pesetas.

Después se dieron a la fuga.

CICLISTAS ATROPELLADOS POR UN AUTO

Cerca de la estación de los ferrocarriles de San Andrés de Llabaneras fué atropellado por un automóvil un grupo de ciclistas que iban a Calella.

Resultaron heridos de gravedad tres ciclistas y con heridas leves otros dos.

Todas las víctimas de este accidente fueron conducidas a la clínica de La Alianza.

A poco de ingresar fallecieron Juan Gironés, de 22 años, y Luis Jordá, de quince.

Dr. Llerandi García
ESTÓMAGO, HÍGADO E INTESTINOS
Radiología, diatermia, cirugía de la especialidad
AMÓS DE ESCALANTE, 10, 1.º
TELEFONO 1076

UNOS NIÑOS ENCUENTRAN UNA PISTOLA, Y AL JUGAR CON ELLA, MUERE UNO DE ELLOS

A primera hora de la tarde estaban jugando varios niños en las obras del antiguo hospital de la Santa Cruz, en la calle del Hospital, cuando uno de ellos, llamado Joaquín García, encontró una pistola, y sin saber si estaba cargada o no, apuntó a los demás niños, y al dispararse el arma hirió tan grevemente a uno de cuatro años, llamado Antonio García Alvarez, que falleció a los pocos momentos.

El niño agresor ha sido puesto a disposición del Tribunal de Menores.

UNA BOMBA

Esta tarde estalló una bomba en una ventana de la torre en que vive el patrón fumista José Cañosera.

El artefacto produjo algunos desperfectos.

Hace algunos días fué encontrada una bomba, que no llegó a estallar, en una ventana de la fábrica de dicho patrono.

UN LINOTIPISTA CON SUERTE

El caso más singular de los registrados en relación con la lotería es el del linotipista de la imprenta de la Casa de Caridad llamado José Sánchez, quellevaba participación en el segundo y en el tercer premios, con lo cual ha batido, sin duda, el record de la suerte.

Este afortunado mortal llevaba diez pesetas en el tercero y dos en el número agraciado con el segundo premio.

Del extranjero

EL SALVAMENTO DEL «ORANIA»

Lisboa.—Ha llegado el remolcador alemán «Wurtemberg», que colaborará con otros buques al salvamento del trasatlántico holandés «Orania», que continúa semihundido a la entrada del puerto de Leixoes.

LAS TERMAS DE NERIS

París.—En Moulins se han descubierto unas importantes ruinas, que se cree sean las de una antigua ciudad galo romana.

Se ha hallado una amplia sala, sólidamente construída, poniéndose al descubierto columnas y pinturas murales.

El lugar del hallazgo es el que se suponía fuera el de la antigua Neris, que en la época galorromana fué un elegante centro termal.

Han sido halladas varias termas y un teatro.

Las excavaciones continúan.

EL VUELO DEL «SANTOS DUMONT»

Marsella.—El hidro «Santos Dumont» ha regresado a Francia, después de cuatro travesías del Atlántico Sur.

Amaró en medio de una lluvia torrencial.

LAS VICTIMAS DE UN ACCIDENTE DE AVIACION

Río Janeiro.—El jefe de la aviación militar ha recibido un mensaje anunciándole el descubrimiento de los cadáveres de dos aviadores que tripulaban el aparato desaparecido el día 22.

REUNION DE ACREEDORES DE CITROEN

París.—El día 27 tendrá lugar la junta de acreedores de la Sociedad constructora de automóviles Citroen.

El mismo día se reunirán los obreros metalúrgicos que trabajan en dicha fábrica.

CONFISCACION

Viena.—La Audiencia ha decretado la confiscación de los bienes del ex director de Seguridad, Steinhauselln, que fué detenido con motivo de los sucesos de julio.

LA FIESTA DE LA MATERNIDAD

Roma.—Presidida por la reina, se ha celebrado, en el Augusteum, la Fiesta de la Maternidad, a la que han asistido trescientas madres y treinta y cinco jóvenes matrimonios, a los que se ha concedido los premios, que les fueron entregados por la soberana.

Después se procedió al reparto de trajes a los niños.

Asistieron a la ceremonia el presidente del Senado y los miembros del Comité nacional pro natalidad e infancia.

El gobernador de Roma entregó a seis jefes de familia las llaves de las casas que les han sido donadas como premio.

Por la tarde se celebró una función en honor de las madres y los niños.

IMPORTACION PROHIBIDA

Roma.—Por decreto, que se publica hoy, ha sido prohibida la importación de toda clase de piedras preciosas en Italia.

EL REGRESO DE SANJURJO

Lisboa.—Restablecido de la enfermedad que padecía, don José Sanjurjo se dispone a regresar a España, para continuar la cura de reposo en un balneario.

LOS CONFLICTOS DE LA PESCA

Lisboa.—El guardacostas «Limpopo» ha apresado al vapor de pesca «Primero», de la matrícula de Huelva, que se hallaba pescando dentro del límite de las aguas jurisdiccionales a lo largo del cabo Santa María.

LOS ACCIDENTES EN NOCHEBUENA

San Francisco de California.—El número de accidentes de automóvil y de aviación ocurrido el día 24 ha sido considerable. En las montañas Nevadas se estrelló un avión, pereciendo el piloto y un pasajero.

En Los Angeles cayó al agua un auto en el muelle de Willington, pereciendo el conductor y dos hijos suyos.

En California murieron por accidente de automóvil 20 personas; hubo cinco suicidios, perecieron cinco personas por accidente de aviación y nueve por accidentes varios.

POR PROTESTAR

San Francisco.—Los 253 penados que se hallan en la penitenciaría de la isla del Diablo, y entre los cuales figura el famoso «gangster» Al Capone, protestaron por la comida de Nochebuena que les fué servida.

La Dirección del presidió dispuso que se les diera el rancho ordinario, y les impuso un castigo.

LA NOCHEBUENA EN LOS CAMPAMENTOS DEL SARRE

Sarrebruck.—Ha sido celebrada con solemnidad la Nochebuena en los campamentos de las fuerzas internacionales. En todos ellos se encendieron hogueras, y se dió a los soldados comida extraordinaria.

Las tropas inglesas, italianas, suecas y holandesas se saludaban en sus idiomas de uno a otro campamento, felicitándose las Pascuas.

Durante toda la noche la tranquilidad fué completa.

OBSEQUIOS A LOS LEGIONARIOS FRANCESES

París.—Dicen de Idi Bel Abbes, Africa del Norte, que la Nochebuena una representación yanqui obsequió a los legionarios con numerosos regalos.

Se celebró la fiesta de Santa Claus, y fueron depositados varios objetos en las chimeneas de los cuarteles donde se alojan las fuerzas.

EL COMANDANTE FRANCO, EN NORTEAMERICA

Washington.—Para estudiar la organización de la aviación militar americana, llegó a esta capital el aviador español comandante Franco.

Hablando con los periodistas, manifestó que España quiere reorganizar su aviación hasta poseer unos mil aparatos en lugar de los doscientos con que cuenta en la actualidad.

PIRANDELLO VISITA A MUSSOLINI

Roma.—Mussolini recibió en audiencia al académico y famoso escritor Luigi Pirandello, al cual felicitó por haber obtenido el Premio Nóbel.

El celebrado dramaturgo, después de dar cuenta al «duce» de las manifestaciones que han tenido lugar en Estocolmo y Praga, durante su estancia en dicha capital, propuso a Mussolini la creación en Roma del Teatro Dramático Nacional.

UN DISCURSO DEL REY JORGE

Londres.—Esta tarde ha pronunciado un discurso por radio el rey Jorge V, para desear a sus súbditos unas felices Pascuas.

El discurso fué especialmente dirigido a los dominios y a las colonias.

RECORD DE VELOCIDAD

Istres.—El aviador Delamotte ha batido el record de velocidad en circuito cerrado, haciendo una media horaria de 502 kilómetros 475 metros.

†

EL SEÑOR

Don Juan San Millán Movellán

FALLECIO AYER EN CACICEDO
a los 30 años de edad
habiendo recibido los Santos Sacramentos y la Bendición Apostólica

R. I. P.

Sus desconsolados padres, don Ramón San Millán Gutiérrez y doña Aurora Movellán Fernández; sus hermanos, don Benigno, doña Josefina y don Amado; hermanos políticos, don Jesús Hoyo Sierra y doña Emilia Portilla González; tíos, primos y demás parientes,

Ruegan a sus numerosas amistades encomienden a Dios su alma en sus oraciones y asistan a la conducción del cadáver, que se efectuará hoy, miércoles, a las cuatro y media de la tarde, desde la casa mortuoria al cementerio de dicho pueblo, por cuyos favores les quedarán agradecidos.

Cacicedo, 26 de diciembre de 1934.

La misa de alma se celebrará hoy, a las ocho y media de la mañana, y los funerales, día 2 de enero, a las diez de la mañana, en Cacicedo.

M.E.C.D. 2017

NOTAS LOCALES

EL DIA

Pasó, sin grandes novedades, la fiesta de Nochebuena. Fué, en casi todos los hogares, una fiesta íntima, cordial, afectiva. Se agrandaron las mesas y se mejoró, donde fué posible, la cena acostumbrada. Un poco de música, a continuación, y... a esperar la Navidad.

Otros, más decididos, se echaron a la calle, animándola con su alegría. En algunos lugares estratégicos se organizaron animados bailes, donde se confraternizó, se bailó y se divirtió la gente honestamente.

Hacía una noche magnífica, espléndida, que convidaba a salir. Pero de madrugada cayó una fuerte helada, que obligó a los noctívagos a refugiarse en sus hogares.

La jornada de ayer fué también, atmosféricamente, muy benigna. Hizo Sur, pero sopló sin gran fuerza, lo que dejó el ambiente muy templado. La gente animó, por la mañana, los paseos centrales—en el de Pereda dió un concierto la Banda municipal—y por la tarde se refugió en los cines o en los bailes. Para todos hubo concurrencia.

La noticia más saliente de la jornada fué la dimisión del subsecretario de la Gobernación, señor Benzo. Para nuestro pueblo ha sido una gran pérdida. Ha de reconocerse, en justicia, que mientras el señor Benzo ha estado en ese alto puesto sus preferencias y sus afectos han sido para la Montaña. Esto hay que consignarlo y que agradecerlo.

Se dijo también que había dimitido su cargo el gobernador civil. Pero esta autoridad, con la que hablamos, nos lo desmintió categóricamente.

Por la Alcaldía no hubo noticias de interés. La fiesta alejó de aquel centro oficial al señor Gerez, que no pudo por ello adelantarnos ninguna noticia relacionada con la llegada de las doscientas mil pesetas que aguardamos con el interés con que los niños esperan la próxima llegada de los Reyes Magos.

La jornada, en el orden deportivo, careció también de interés. Un partido en el Sardinero con una victoria racinguista. Y pare usted de contar.

De manera que a esperar el día de hoy, por si nos tiene reservada alguna noticia de interés a los reporteros.

Pudiera ser que sí. Pudiera ser que no.

Vaya usted a saber.

JOYAS FINAS
CONSTRUCCION Y REFORMA DE ALHAJAS
CASTELAR, 7 (PUERTOCHICO)
Teléfono 1814.—Santander.

SE REDUCE LA PENA A LUIS MONTES ARGÜESO

Recordarán nuestros lectores que casi a raíz de los sucesos revolucionarios del mes de octubre se vió en la Audiencia de Santander la vista de la causa seguida, por tenencia ilícita de armas, contra Luis Montes Argüeso.

Este fué condenado por el Tribunal de Urgencia a la pena de diez años y un día de prisión, por lo que fué trasladado, como otros condenados por esta Audiencia, a la Colonia Penitenciaria de El Dueso.

Contra esa sentencia, estimándola exagerada, interpuso resurso su abogado defensor, don Fernando García Bastarrica, señalando que había sido su defendido condenado por rebelión y tenencia ilícita de armas, cuando no había realizado más que este último delito.

Verificada la vista ante la Sala Segunda del Tribunal Supremo, ésta examinó con gran detención el caso, comunica el jurisconsulto señor García Bastarrica, se ha restado el delito de rebelión, por lo cual se le ha rebajado a dicho joven la pena de ocho años y un día, quedando, por lo tanto, reducida a dos años y un día.

UN FESTIVAL INFANTIL EN EL GRUPO ESCOLAR RAMON PELAYO

El día 24, por la tarde, se celebró un brillante festival infantil en el Grupo escolar Ramón Pelayo.

Asistieron todos los escolares que en el Grupo Ramón Pelayo reciben educación y otros muchos especialmente invitados.

Se dió una vistosa y animada sección de cine. Tocó la rondalla infantil y el orfeón, que se hicieron aplaudir en sus interesantes y amenas actuaciones.

Luego, como obsequio y recuerdo de la fiesta, se repartieron caramelos entre los pequeños escolares.

EN LIBERTAD

Entre las personas puestas en libertad después de los sucesos de octubre, figuran las jóvenes Flora Soráchaga y María Olivares, que han cumplido en la cárcel provincial la pena que les fué impuesta por el Tribunal de Urgencia por el delito de coacción.

También ha sido puesta en libertad la obrera Rufina Sánchez, que también estaba detenida, y contra quien no ha resultado cargo alguno.

ACERCA DE LA DIMISION DEL SUBSECRETARIO DE GOBERNACION

Ayer por la tarde se tuvo conocimiento en esta ciudad de que había dimitido su cargo de subsecretario de Gobernación don Eduardo Benzo.

Los periodistas, en cuanto tuvimos noticia de la importante nueva, tratamos de confirmarla, de labios del señor gobernador civil.

El señor Sánchez Campomanes, con el que conversamos extensamente acerca del particular, nos hizo presente que, efectivamente, el señor subsecretario de Gobernación, considerándose necesitado de una temporada de reposo, había presentado la dimisión de su cargo al presidente del Consejo de ministros y jefe del Partido Radical, don Alejandro Lerroux. El señor Lerroux, considerando muy razonables los argumentos que le expuso el señor Benzo, aceptó la dimisión de éste; pero consignando su satisfacción por el acierto con que había desempeñado en todo momento su importante cargo, y reiterándole que contaba siempre con su afecto personal y con su confianza.

Se dijo por Santander, al conocerse esta noticia, que habían presentado igualmente su dimisión varios gobernadores civiles, entre ellos el de esta ciudad.

Los periodistas preguntamos si esto último era cierto, contestándonos el señor Sánchez Campomanes que ni había dimitido ni tenía motivos para dimitir, aun cuando sintiera profundamente, como ya se lo había hecho constar personalmente, que el señor Benzo se decidiera a dimitir ese importante cargo, que, desempeñado en momentos difíciles y de peligro para el orden público y para la patria, había sido a satisfacción plena del país y del Gobierno.

AL EXAMINAR LOS PRESUPUESTOS, EL AYUNTAMIENTO DEBE ACORDARSE DE LOS VIGILANTES NOCTURNOS

Tiempos atrás nos ocupábamos, en esta misma sección, de un asunto que considerábamos de interés local. Porque lo seguimos considerando, y porque no se resolvió, aun queremos insistir hoy. Se trata de la aspiración de los vigilantes nocturnos, de que se les conceda, por parte del Ayuntamiento, una retribución metódica por los servicios que prestan en favor de la propiedad privada. Es decir, en favor de la propiedad privada y en favor de la tranquilidad pública, porque los elementos de que nos ocupamos han asumido más de una vez funciones de autoridad en bien del ciudadano pacífico.

Bien está, pues, que el comerciante, el industrial, contribuyan al sostenimiento de este Cuerpo de vigilantes que ha de velar por sus propiedades en las horas de la noche; pero es justo también que el Municipio recompense los servicios que prestan al vecindario en general.

La misión del sereno es, en realidad, bastante compleja. Su presencia en nuestras calles no sólo contribuye a garantir la seguridad de los bienes del público, sino que suple, muy cumplidamente en algunos casos, la de otro agente cualquiera de la autoridad. El vigilante nocturno, deseoso de merecer con creces la ayuda oficial que pide, no sólo se afana en servir al ciudadano que le paga, sino que coopera con espontaneidad, muy digna de tenerse en cuenta, al mantenimiento de la paz en la vía pública, interviniendo en riñas y en toda clase de sucesos, con verdadero espíritu de abnegación.

En el sereno encuentra el ciudadano asistencia solícita y eficaz ayuda, como la encuentra también todo agente de la autoridad que se ve precisado a requerir el concurso de un tercero para llevar a cabo cualquier cometido en bien del orden público.

Es, pues, muy justa la aspiración de los vigilantes nocturnos. Nuestro digno Ayuntamiento ha de comprenderlo así, y, en consecuencia, ver la manera de acceder a sus peticiones, deparándoles el apoyo necesario para que puedan seguir realizando su encomiable labor, digna, por todos conceptos, de la gratitud popular.

RIOJA
EL MONTECILLO
LOS MEJORES VINOS DE MESA
Dep. Juan Sánchez. Concordia, 16. Tel. 2831

QUINIENTOS VEINTICINCO GUARDIAS CIVILES MAS

Por la Inspección general de la Guardia civil se ha dispuesto dar ingreso en este Instituto armado a quinientos veinticinco solicitantes, por reunir las condiciones que se exigen, correspondiendo ingresar, de esta provincia, a Hilario Torralbo Setién, Alejandro Bello Rodríguez, José Acinas Bolívar, Lucinio del Amo Fernández, José Bachiller Obregón, Arsenio Bárcena Alonso y Leovigildo Gago Cubillo.

UNA DISPOSICION PARA LOS MAESTROS SIN PLAZA

Se ha dictado una disposición para los maestros que se hallen sin plaza, con objeto de que no sean perjudicados y no pierda la enseñanza con su inactividad, para cuyo fin se han dictado nuevas normas para el nombramiento interino de maestros, disponiendo el citado decreto que tendrán derecho a servir interinamente las escuelas nacionales, o en sustitución de los propietarios, todos los maestros que, sin tener nombramiento definitivo en propiedad, estén en posesión del título correspondiente, quedando suprimidas cuantas preferencias fueron concedidas en diversas disposiciones del Ministerio, dictándose a la vez nuevas normas a este efecto.

Siempre vigoroso.
La pesadumbre de los años no han menguado mis fuerzas ni mi actividad mental, gracias al excelente Jarabe de
HIPOFOSFITOS SALUD
Poderoso reconstituyente aprobado por la Academia de Medicina contra
ANEMIA, INAPETENCIA, NEURASTENIA, DECREPITUD.
Puede tomarse en todas las épocas del año.
No se vende a granel.
¡Estreñidos! ¡Bilioso s! LAXANTE SALUD es el regularizador más suave y seguro. Grageas en cajitas. Pídase en farmacias.

UN SIMPATICO RASGO DEL EX CONCEJAL DON CIPRIANO GONZALEZ

Como saben nuestros lectores, entre los condenados por los pasados sucesos del mes de octubre figura el ex concejal de este Ayuntamiento don Cipriano González.

Este señor, enterado de que algunos compañeros de prisión son analfabetos, ha encarecido y ha logrado del Ateneo Popular, del que es socio, el envío del material necesario para facilitar la primera enseñanza, y diariamente ha establecido una clase a bordo, en la que da lecciones a los que se encuentran en el caso que señalamos.

El cumplimiento de este deber social y de cultura está siendo objeto de los mayores elogios, incluso del personal de Prisiones.

La Siréne
CORSES, FAJAS, SOSTENES
Las últimas novedades en los colores de moda.
Señora: visite Ud. los escaparates de
La Siréne
Plaza Vieja, 4

LA CAUSA POR LOS SUCESOS REVOLUCIONARIOS EN LOS CORRALES DE BUELNA

Ha llegado a Santander, después de dos meses de ímprobo trabajo, el juez instructor de la causa por los sucesos revolucionarios en Los Corrales de Buelna, capitán de Infantería don Natalio González Amor.

El sumario es importantísimo y, desde luego, el más interesante que se ha instruído en esta provincia con motivo del movimiento de octubre.

Debe alcanzar dicho sumario, según nuestras noticias particulares, pues el señor juez instructor, con el que hemos hablado, se ha encerrado en el más impenetrable mutismo, a 195 procesados, de los cuales ocho se encuentran reclamados, por hallarse en rebeldía.

Por la gravedad de los sucesos desarrollados en aquel pueblo, donde fué muerto un guardia civil, heridos dos y quemadas algunas casas, además de levantar postes, fijar pasquines revolucionarios, etc., se cree que se solicitarán penas gravísimas para los más comprometidos en los sucesos; otras menos graves, pero también importantes, para un núcleo muy numeroso, y otras, más leves, para los que no se ha podido determinar, con exactitud, su participación en los hechos.

En esta causa se encargarán de la defensa unos veinte defensores, teniendo algunos que hacerlo de grupos bastante numerosos.

Se ignora el lugar en que se celebrará el importante Consejo de guerra, que acaso dure varios días; pero se supone que se habilite un local de una compañía del regimiento de Infantería número 23.

EL DESPIDO Y READMISION DE EMPLEADOS Y OBREROS

La «Gaceta» publica un decreto de la Presidencia dictando reglas para el despido y readmisión de empleados y obreros.

Las Empresas de servicios de carácter público, tales como de comunicaciones, teléfonos e inalámbricas, ferrocarriles y transportes, abastecimiento de aguas, gas y electricidad y los concedidos por el Estado, región o Municipio en disposiciones correspondientes, tendrán en el despido de sus empleados el derecho de opción atribuído en el artículo 51 de la ley de Jurados mixtos del 27 de noviembre de 1931, siempre que las indemnizaciones se tengan en cuenta, no sólo en lo que concierne a lo establecido en el artículo 53 de la expresada ley, sino también todos los derechos adquiridos por reglamentos existentes en las Empresas. Podrán éstas optar entre el pago de los derechos debidamente concedidos o seguir en la satisfacción temporal de ellos, según las normas establecidas. En todo caso los obreros despedidos podrán acudir en recurso ante el ministro del departamento.

LA CAJA NACIONAL CONTRA EL PARO FORZOSO

La semana pasada se reunió el Consejo de la Caja Naconal contra el paro forzoso, con asistencia de la mayor parte de los consejeros, y bajo la presidencia del señor Posada.

Quedaron aprobados los siguientes expedientes de reconocimiento de cantidades primarias: Pósitos de Pescadores de Suances (Santander); Elánchove (Vizcaya); Colindres (Santander); San Vicente de la Barquera (Santander); Pasajes de San Pedro (Guipúzcoa), y San Sebastián; Agrupación de Tramoyistas Profesionales, de Valencia, y Sindicato de Pintores, de San Sebastián.

En relación con el decreto de 1 de noviembre último, relativo al funcionamiento de las Secciones de Socorros, de las Asociaciones suspendidas o clausuradas, y en lo referente a las entidades primarias que practican el socorro de paro forzoso entre sus afiliados, se adoptaron acuerdos procedentes, para darles debido cumplimiento.

Quedó enterado el Consejo de una consulta formulada por una entidad primaria de Salamanca, respecto a la interpretación que procede dar al artículo 25 del reglamento orgánico de la Caja Nacional.

INGRESO EN EL CUERPO DE SEGURIDAD

Se aclaran y modifican algunas de las condiciones recientemente dictadas para el ingreso en el Cuerpo de Seguridad.

Pueden tomar parte en la convocatoria todas las clases y soldados que lleven más de un año de servicio.

Los hermanos del personal del Cuerpo podrán solicitar tomar parte en el concurso si están comprendidos en las edades señaladas, cualquiera que sea su situación militar, pero no podrán ingresar hasta que no cumplan como mínimo seis meses de servicio militar.

Se amplía hasta fin de enero el plazo señalado para solicitarlo y presentar los documentos.

Referente a la edad de los solicitantes, se aclara que no han de haber cumplido los veintiocho años antes del 31 de diciembre de 1934.

LAS RECAUDACIONES FERROVIARIAS

La Compañía del Norte recaudó durante la tercera decena de noviembre 11.106.089 pesetas, que acumuladas a lo recaudado desde enero, representan 315.658.799, contra 308.577.853 hasta igual fecha del año anterior. La diferencia en más que estas cifras arrojan es de 7.080.945.

Los ferrocarriles del Oeste de España cierran la primera decena de este mes con unos ingresos de 37.173.369 pesetas desde primeros de año, frente a 35.344.209 el año anterior, o sea con 1.829.159 de exceso.

EN ALMENDRALEJO

Ladrones de cadáveres

Dicen de Almendralejo que el domingo, por la tarde, fué enterrado en el patio del cementerio el cadáver del niño de seis años Fabián Sáyago Carrasco.

Al día siguiente, por la mañana, el encargado del cementerio observó que habían desenterrado el cadáver, y encontró el ataúd fuera de la sepultura. Se dió parte al Juzgado, cuyas investigaciones dieron por resultado que fué el robo el móvil de la profanación.

Se cree que no es el primer robo de esta índole.

ERA BARBERO

Y el terror de las mujeres bonitas.

Dicen de La Coruña que desde hace días existía allí mucha intranquilidad, especialmente entre el elemento femenino, pues se sabía que un desconocido se dedicaba, con objeto cortante, desde las primeras horas de la noche, a agredir a las mujeres bonitas, desapareciendo luego misteriosamente.

Las últimas agredidas fueron Josefa Núñez González y Carmen Castro Fouz. Estas pusieron a las autoridades en conocimiento de algunos detalles. La primera fué agredida al salir de la Catedral, y la segunda cuando subía las escaleras de su casa, y sus heridas fueron calificadas de pronóstico reservado.

Anteayer, una pareja de la Guardia civil, a las órdenes del cabo José Rodríguez, detuvo al criminal, que resultó ser Enrique Prado Tomás, vecino del barrio del Polvorín, de veintiún años, barbero de oficio. Se trata de un enfermo cerebral

RETIRADOS MODESTOS

¿Qué hacer con estos ancianos?

Nota característica de nuestra legislación es la etocracia de regulación: para unos, todo; para otros, Dios te ampare, hermano. Así se observa claramente en el proyecto de ley que sobre modificación de retiros publicó la «Gaceta» del día 1 de este mes, cuyo decreto está fechado el 24 del pasado noviembre. Como un vendaval asolador ha caído entre los viejecitos retirados de la Guardia civil y Carabineros, de miserable retribución amparadora de la vejez, que en premio de sus relevantes servicios en la juventud, perciben 22,15, 28,50 o 38,02 pesetas mensuales, y eso que con escritos podría comprobarse que la gobernación reconoce la razón del disgusto que en éstos existe por el abandono o equidad de trato.

¿Pero es que en esta época de carestía manifiesta puede alimentarse ni atender a las primeras necesidades una persona que, al amparo de un cargo oficial, constituyó una familia?, y más si, por defensa natural de previsión de esta pequeñísimo retribución, contribuye a la Asociación de socorros mutuos, que en su bien continúa la unión de compañerismo profesional con los de activo, lo que no se debe interceptar.

¿Es que el comerciante pregunta al comprador la procedencia del dinero, si la bonificación o retribución de los servicios prestados a la patria proceden de antes o después del año 21? Es dolorosísimo que estos veteranos, que velaron durante muchos años por la defensa de la propiedad ajena, por el orden público y el imperio de las leyes, ni más ni menos que la juventud de hoy, y que vistieron de levita en el deber (uniforme de la época), por ley de la desigual apreciación se les vea andrajosos, hambrientos y con cara de dolor, confundidos muchos de ellos entre la lepra social de vagos, que tanto persiguió? Con este proceder, sin explicación administrativa de justicia e igualdad en la categoría profesional, la envidia entre compañeros que, al formar pareja, al convivir en un mismo cuartel, fueron hermanos, se tiene que observar. ¿Dónde está la pacificación de los espíritus? ¿Es que estos beneficios son con cargo a los legisladores de las épocas? Méritos? Las guerras carlista, la de Ultramar, la de Africa, el orden público perturbado gravemente, la destrucción del primitivo bandolerismo, son méritos que, olvidándolos, no dan valor a la historia del pasado tiempo, de aquel trabajo físico que, sin ventajas del adelanto moderno, se llevó a cabo con sólo la satisfacción del deber cumplido; pero también digno de compensación para el estímulo.

Hace un centenar de años se disolvió un Montepío militar, creado por el Ejército, la Guardia civil y los Carabineros (véase el donativo del excelentísimo señor marqués de Vallejo, en Valdemoros), que tuvo por objeto la protección en la vejez de los militares, el Estado se incautó de varios millones de esta institución, comprometiéndose al abono de una pensión vitalicia de retiro, que no disfrutaba ningún funcionario público. El capital fué formado por la aportación individual en las diferentes jerarquías militares, y el entusismo y admiración del elemento civil simpatizante, que abundaba en aquellos tiempos. Algunos de estos viejecitos, tan desgraciados, que aun existen, colaboraron a tan humanitaria y fraternal acción pro-subsistencia, y hoy, en que los homenajes a la ancianidad se suceden frecuentemente, se atiende al retiro obrero y los actos de acción social y previsión se amparan por el Estado, ellos se mueren de hambre, con el doble dolor, no sólo del abandono, sino de de la desigualdad, lo que acelera el agotamiento de la triste vida, que al meditar en consuelo, recuerdan aquel dístico latino, tan leído: «Omnia transibunt nos ibimus, ibitis, ibunt; ignari guari conditione pari».

¡Por Dios!, por su mensaje de amor, que por abandono no haya desgraciados; todos los españoles son iguales ante la ley, y todos deben serlo en los derechos.

Andrés BECERRA OLAECHEA

PIDA USTED CUBITOS
CHIX
DELICIOSO CALDO DE POLLO

UNA DISPOSICION INTERESANTE

Las horas de labor en días festivos serán consideradas y remuneradas como extraordinarias.

En la «Gaceta» de ayer se ha publicado la siguiente disposición del Ministerio de Trabajo:

Ilustrísimo señor: El real decreto de 22 de diciembre de 1928 concedió a los Comités paritarios de Comercio la facultad de autorizar la apertura de los establecimientos de los ramos de Alimentación y comercio de juguetería los domingos que coincidiesen con las fiestas de Navidad y Reyes o con la víspera o antevíspera de los mismos, condicionándose con las compensaciones que en el mismo decreto se indicaban. Esta autorización se ha extendido en muchas localidades a otras industrias análogas, cuyo objeto es la venta de mercancías que suelen consuetudinariamente expenderse en dichas festividades. Con posterioridad, los Jurados mixtos han acordado excepciones circunstanciales del descanso dominical.

Suspendido el funcionamiento de los plenos de Jurados mixtos, es previsión obligada la de dictar las normas legales, aplicables cuando resulte de equidad autorizar ciertas operaciones de industria o comercio en días festivos o la ocupación de horas extraordinarias en determinados trabajos.

Es norma de la ley, que debe cumplir celosamente este Ministerio, la de que las excepciones autorizadas en el descanso semanal tengan interpretación restrictiva, toda vez que de aplicarse distinto criterio, el precepto legal y social quedaría vulnerado en su misma base. Es de recordar que el descanso semanal no sólo obedece a convenio entre los estamentos interesados, sin que la disposición de la ley, que por sí misma ejerce imperio para unos y otros, y que por ende las autoridades encargadas de su aplicación pueden condicionar de conformidad al espíritu de la misma las excepciones que mediante causa justificado autorice.

En consecuencia, este Ministerio se ha servido disponer:

1.° Mientras dure la suspensión de los plenos de los Jurados mixtos, la excepción de los regímenes normales establecidos sobre jornadas y descansos, se ejercerá por los presidentes de los indicados organismos, oídos los vocales patronos y obreros que se hallen actuando y con sujeción, en todo caso, a las condiciones en que tales autorizaciones puedan ser concedidas legalmente. Contra la decisión de los presidentes de los Jurados mixtos se podrá recurrir ante el respectivo delegado provincial de Trabajo. Cuando se tratare de excepción del descanso semanal, será precisa la autorización del delegado provincial, aunque contra el acuerdo no se hubiese entablado recurso.

2.° Cuando las indicadas autorizaciones tengan carácter general, o hayan de alcanzar a diversas industrias o ramos de industria, su concesión corresponderá al delegado provincial de Trabajo, previo informe de los presidentes de los Jurados mixtos correspondientes. El delegado provincial podrá solicitarlo asimismo del gobernador civil o autoridad local que correspon-da. Contra las resoluciones del delegado se dará recurso a este Ministerio.

3.° En fiestas tradicionales, como las de Navidad, Reyes u otras análogas, o en sus vísperas o antevísperas, que coincidan con domingo, aunque no haya sido previsto el caso en las correspondientes bases de trabajo, las horas de labor en día festivo serán consideradas como extraordinarias, sin perjuicio de la compensación del descanso en otro día de la semana.»

LA MEZQUITA
PLATO DEL DIA:
Callos a la Española.

De los sucesos revolucionarios

Un revolucionario de Barruelo.

La Guardia civil de Peñacastillo ha detenido en el pueblo de Igollo a Ignacio Barrio Ansótegui, reclamado por las autoridades de Barruelo por haber tomado parte en los sucesos revolucionarios.

El detenido, al parecer, manifiesta que era natural de Santander, y que hallándose en esta capital sin trabajo fué a Barruelo con cartas de recomendación de sus compañeros de aquí, hallando en aquella población el trabajo que deseaba en una panadería donde quedó vacante la plaza de maestro de pala.

Cuando llegaron los días de la revolución Ignacio se unió a unos amigos y, desde un sitio estratégico, se tiroteó con la fuerza pública, saliendo de allí a los pocos días, por temor a ser detenido, y viniendo a Santander para pasar una temporada al lado de los familiares que tiene en Peñacastillo.

El detenido fué puesto a disposición de las autoridades.

EL HOMBRE-MONSTRUO

Ha asesinado a varios niños de corta edad.

Comunican de Nueva York que ha sido detenido en la capital un obrero pintor, de sesenta y cinco años de edad, llamado Alberto Fisch, al que se cree autor de numerosos asesinatos de niños de corta edad.

El detenido ha confesado ya haber matado y despedazado en 1928, para satisfacer su sed de sangre, a un niño de diez años.

Varios testigos han reconocido, además, en el pintor a un misterioso anciano a quien vieron en el año 1924 en Port Reichmond, cerca de Nueva York, tres días antes de haber sido estrangulado un niño de siete años, hijo de un agente de Policía.

También existen indicios que le acusan de ser el autor de la muerte de otro niño de ocho años en 1927, y de una negrita de cinco años, cuyo cadáver fué encontrado en agosto pasado metido dentro de un saco.

Tintes DRAGON Todo el mundo los conoce; se venden en toda España; la señora que los prueba sabe que no puede teñir con otra marca porque es el mejor tinte de gran concentración y con el que se puede teñir más cantidad de tejido de hermoso colorido. Son cuarenta colores bonitos. Dos calidades en la misma marca: una para teñir en frío y otra para teñir en caliente. Precio del TINTE «DRAGON» para teñir en frío, 0,6 . Precio del TINTE «DRAGON» para teñir en caliente, 0,75 paquete. Con cada paquete se puede teñir medio kilo de tejido. Señora: pruebe y se convencerá.
Venta en droguerías y farmacias y PRODUCTOS "DRAGON".—Gijón.

M.E.C.D. 2017

DE EFORTES

El Deportivo Miranda, que tan excelentes actuaciones está realizando entre los equipos de su categoría en la presente temporada.

DE TODO UN POCO

Cosas interesantes que sabemos.

Todos los records de la despreocupación han sido batidos por Melcon.

Este árbitro, actuando en San Mamés, no le faltó más que solicitar una silla para actuar más cómodamente.

La Directiva del Athlétic no pudo hacer más que una cosa. Y la hizo: abonarle los cientos de pesetas, que se llevó, ¡en calderilla!

—

Esto, en el orden material.

Porque en el deportivo, el Athlétic, es el Athlétic. Y protestó el acta.

Menos mal que también el Sevilla la protestó, expresando su descontento contra la actuación de Melcon.

Por algo le llaman, muy justificadamente, la «Estatua de sal».

—

El caso se ha producido en Gobelondo.

Gobelondo, aunque no lo parezca, es un campo de futbol bilbaino, en el que el Zugatzarte venció, por dos a cero, al Sestao.

Pues bien; de ¡28 córners!... ¡ningún goal!

Eso de que un córner es medio goal, es de otros tiempos.

En la actualidad, un saque de esquina es ¡una milésima de goal!

A otra cosa.

—

Unos amigos nos escribieron ayer, desde Arija:

«Vaya usted, vaya usted—nos decían—al Sardinero. Contemple al Deportivo Naval, y ¡fíjese en el extremo izquierda!»

Nosotros no pudimos ir. Y se lo recomendamos a un «tío» con vista y con sabiduría de futbol: a José María López.

Este comió rápidamente, y se fué a los campos.

Pero el famoso extremo izquierda no jugó.

Otra vez será.

—

Ya está Iraragorri en Bilbao.

El domingo estuvo presenciando el partido de San Mamés. Y, según nos enteramos, su lesión tiene menos importancia de lo que se suponía, por lo que se cree, salvo error u omisión, que dentro de tres semanas esté en condiciones de jugar.

Sentimos extraordinariamente que no juege el domingo.

Nos hubiera gustado ver al Athlétic, «El Bueno», en toda su salsa.

—

El «Padre Gafo II» no sale de su asombro.

Y en vista de lo sucedido en Oviedo, ha dispuesto que en lo sucesivo se alineen con el Madrid, por lo menos, cinco reservas.

Ya estamos viendo a Quesada y Bonet cobrando primas a manos llenas.

Pero ¡que los manden a Santander!

Los racinguistas están dispuestos a comerse a reservas y a titulares con patatucas fritas.

—

¿Tú no conoces, lector, el cuento de «La Caperucita y el lobo»?

El «Padre Gafo» le sabe de memoria:

«Tenía que ser en diciembre cuando los magos hiciesen una de las suyas. Ya se sabe que es este mes el elegido por brujas, hadas, gnomos y duendes para llevar a cabo sus mejores tonterías. Y como ellos no podían faltar a la tradición, se presentaron en Oviedo, disfrazados de lobo. Y la pobre Caperucita, que es cada año más idiota, se creyó una vez más el truco.

Nota: Esta vez hacían de Caperucita los del Oviedo.»

—

El Athlétic sigue empeñado en desorientar a amigos y enemigos. No se crea que pierde porque sí. Todo obedece a un plan perfectamente concebido. Ahora, en la primera vuelta, perderá todos los partidos; pero en la segunda recuperará el terreno perdido.

Lo mismo, sólo que al revés, está haciendo el Betis. Ya hablaremos en marzo.

—

En los leones de Bilbao no se nota —¡ay!—la falta de Iraragorri.

¡Ni la del «chato».

—

Han llegado los jugadores racinguistas.

Vienen cambiados, hambrientos de cuero y de triunfos.

¡A demostrarlo el domingo!

—

El domingo jugará el Athlétic.

Una observación o una advertencia:

Es el Athlétic, de Bilbao.

Es decir, el Athlétic, «El Bueno».

SOLLERIUS

BOXEO

Noticias breves.

Alvaro Santos, el púgil madrileño, anuncia su viaje a París, donde, según dice, tiene firmadas algunas peleas.

Estamos seguros que si le saliese alguna pelea por ahí no llegaba a Hendaya sin aprovecharla.

Claro es que un poco de propaganda no está mal; pero no es para tanto.

★

Max Baer, ese fantástico boxeador que le recibieron en Méjico con los honores de un emperador después de su último combate, dice que no tiene inconveniente de meterse entre cuerdas con dos adversarios a un tiempo.

Cuando conviene, ¡qué importa que el reglamento lo impida!

Se le pega de patadas, se le desencuaderna, ¡y a otra cosa!

El caso es que vayan muchos a retratarse en la taquilla para ver la pelea, que anuncian ya, de dos contra uno.

Eso en España se llama una cobardía.

En América es un negocio.

★

Cuando le preguntaron a Uzcudun que por qué no aceptaba el boxear con Isidoro, dijo:

—¿Quién va a pagar esa pelea?

—Hombre—le dijo el periodista—, supongo yo que el empresario.

—A mí me interesa que me hablen en plata.

—Entonces — decimos nosotros—, ¿aquello de a beneficio de un centro benéfico fué ganas de hablar?

Más de uno lo dijo en aquella polémica que sostenían Uzcudun e Isidoro.

Esto termina volviéndose espuma.

Ya nos parecía a nosotros. Un financiero como Uzcudun, con dentadura de oro, ¿iba a darse de piñas con Isidoro nada menos?

¡Como si Isidoro fuera ahí un cualquiera!

★

«Fillo» Echevarría marchó a la Habana no hace mucho y ha tenido un debut brillantísimo.

Ha vencido a Mushy Cren por nocáut en el tercer ráon, después de demostrar que para él el americano era un entremés corriente.

Y con esto, Echevarría se empieza a abrir camino, y ya estamos viendo que se lleva al hermano para darle consejos en la esquina del ring.

¡Bravo, «Fillo»!

¡Cuántos hay por España que por no marearse no han hecho fortuna!

★

Se vuelve a hablar del combate Primo Carnera-Uzcudun.

No lo creemos ni aunque nos lo juren.

Después de tantas idas y venidas, fechas para el combate y otras tantas suspensiones, ¿quién va a picar?

FUTBOL

Retos, resultados y convocatorias.

El N. Cantábrico convoca a todos sus jugadores para hoy, a las siete de la tarde.

—El Concordia derrotó al N. Cantábrico por 10-. Los peques del Concordia retan al N. Cantábrico para el domingo, a las tres, en el Grijo.

—El República, de Camargo, reta a los peques de Astillero para el domingo, a las tres, en los campos de Guarnizo.

—El Bóo Sport reta para el domingo a los peques de Astillero, para un partido amistoso, en los campos de Astillero.

EL MEJOR RECONSTITUYENTE

VEROX

JUGO DE CARNE EN CUBITOS

VENTA EN ULTRAMARINOS

UNA CARTA

Los partidos de la serie C. ordinaria.

Nos remiten una carta varios aficionados de los que siguen con interés los partidos de la serie C ordinaria, señalándonos la poca atención que se les presta por organismos que están en el deber de hacerlo. En consecuencia, creemos que deben dirigirse a ese organismo, en la seguridad de que serán atendidos. Todo lo demás es perder el tiempo, y sabido es que, según el refrán popular, el tiempo es oro.

Unión Montañesa.

NOTA OFICIOSA

En reunión de la Junta directiva de esta Sociedad, se tomó el acuerdo, visto el acto de indisciplina de sus jugadores, Francisco y José González Salcines, separarles del club, y comunicar a la Federación Regional el acuerdo para sancionar la indisciplina de estos jugadores al negarse a ir a jugar el pasado domingo a Reinosa.

La Directiva.

EN LOS CAMPOS DE SPORT

El reserva del Racing vence al Deportivo Naval por 5-2.

Ayer se jugó en los Campos de Sport del Sardinero el partido anunciado, correspondiente a la Copa Santander, y en él contendieron el Naval, de Reinosa, y el reserva del Racing.

Después del triunfo conseguido por el Naval en el partido que jugaron el domingo en sus campos, frente al equipo de la Unión Montañesa, parecía, o por lo menos se pronosticaba, que los racinguistas iban a encontrar serio rival; pero en el transcurso del encuentro se impuso la superioridad de éstos últimos, que lograron un amplio tanteo a su favor.

El público no fué excesivo, a pesar de la tarde agradable que hacía, pero en las localidades estaban los incondicionales, los verdaderos aficionados y unos cuantos amigos de éstos.

Tenía, a la vez, otro interés este partido, que era el examen de un árbitro, que de haberse anunciado no se hubieran agotado las localidades, pero sí habría habido más espectadores, por aquello de presenciar el debut de un «nazareno».

Y después de estas notas, que creemos imprescindibles, haremos un resumen de lo que fué el partido, que aunque fácil tuvo alguna cosa interesante.

Comenzaron bien los campurrianos, ya que a un tanto de los racinguistas, marcado por Rivero, correspondieron con otro, que marcaron con permiso de Cuevas, que no bloqueó un balón, y que remató, después de salir de sus manos, el delantero centro.

Hubo antes y después algunos errores del árbitro, bastante importantes, que el público advirtió.

Con el empate creció el entusiasmo entre los jugadores, y los chicos del Racing siguieron marcando tantos, que no hemos de describir, siendo el desempate obra de Rivero, también, y el tercero, del extremo Puente, en una internada.

Durante el segundo tiempo marcaron los racinguistas dos tantos más, y el segundo los campurrianos.

El cuarto del Racing se marcó de penalty, por una mano clarísima dentro del área, y el quinto fué ejecutado al lanzar un corner Puente, rematándole Víctor de cabeza.

Antes de este tanto marcaron los del Naval el segundo tanto, aprovechando un saque de Cuevas que rebotó en un delantero contrario, y que sin haberse colocado el portero racinguista en su puesto remató el delantero centro a la red.

No hubo más tantos, y las alineaciones fueron las siguiente:

D. Naval.—Frías; Aurio y Angelito; Serna, González y Moreda; Arozamena, Merino, Samit, Berros y Juanín.

Racing.—Cuevas; Arauna y Sierra; Cholo, García y Pérez; Martínez, Víctor y Yayo, Rivero y Puente.

El arbitraje, para ser de un novel, no estuvo mal. Hemos visto arbitrajes de otros titulares ya, que nos han gustado menos.

Pecó de demasiado escrupuloso, y castigó con arreglo a la letra del reglamento, que muchas veces hay que intepretar o saber interpretar. Además, el primer tanto que marcó el Racing, que fué anulado, estuvo mal anulado, porque el balón procedía de un contrario, y como el contrario era el portero, precisamente el racinguista, que remató, no podía estar fuera de juego.

Este fué el error de más bulto que tuvo el debutante.

Había hechos grandes elogios de un jugador del Naval que, al parecer, juega de extremo izquierda, y que ayer no se alineó por encontrarse lesionado. Sentimos no haber visto a este nuevo valor de la cantera campurriana.

Caja grande, pesetas 1,85 más el timbre.

Venta en farmacias.

Pida folleto gratuito para la curación de las vías respiratorias, al LABORATORIO RICHELET San Bartolomé, 30 y 32. - San Sebastián.

Al salir del teatro

proteja sus vías respiratorias del frío y la humedad con una

PASTILLA RICHELET

SOLO 90 CENTIMOS

cuesta la cajita de bolsillo de Pastillas Richelet, y son tan indispensables como el abrigo y la bufanda para proteger la garganta, los bronquios y los pulmones contra los cambios bruscos de temperatura. Sobre todo las personas propensas al resfriado no deben arrostrar el frío de la calle sin llevar en la boca una Pastilla Richelet. Su sabor es muy agradable y sus efectos balsámicos y sedantes, calman la tos inmediatamente y facilitan la respiración.

En casa, en la calle, en todas partes las Pastillas Richelet defenderán sus pulmones y le protegerán contra la gripe.

VIÑETAS

Los eternos rivales.

Sospecho que el lector no abrirá desmesuradamente sus ojos por el asombro.

Hoy todo el mundo sabe que los grandes clubs se juegan sus partidos tanto dentro del terreno de juego... como fuera.

Para algo se ha inventado esa «eterna rivalidad», acicate de las pasiones, incentivo del orgullo y soplo benefactor de las recónditas ansias de victoria.

Este maravilloso invento de algún cronista bien dotado de imaginación es, en manos de los secretarios técnicos, un arma prodigiosa para hacer florecer en las taquillas las rosas ubérrimas de fastuosas recaudaciones.

Vengo lírico hoy, ¿verdad...?

Es que el asunto que voy a tratar resulta nauseabundo y asqueante. Y trato de aromarlo con un poco de literatura.

Pero ya veréis, ya...

El Madrid y el Athlétic (M.) son «eternos rivales». Lo han sido siempre, y a todos convenía el mantenimiento enconado de esta rivalidad..., «siempre que no traspase los límites sportivos».

Pero traspasa, amigos, traspasa...

No se trata de presentar a los demás «eternos rivales» como ejemplos de adversarios nobles y dignos. No, no... En todas las regiones donde existen rivalidades eternas desde hace algunos años se llegó a todo, traspasando «los límites sportivos».

Pero...

Esto que sucede en Madrid es ya excesivo.

Los buenos «hinchas» del Athlétic recuerdan todavía la lucha sorda dentro de la Federación Centro. Recuerdan las habilidades desplegadas para dejarle a su club sin terreno de juego. Las descalificaciones...

Y los «hinchas» del Madrid entonan aún la copla jeremíaca de los ataques athléticos en zonas lejanas del sport.

Todo esto se ha recrudecido al decidirse el Athlétic a poner en práctica procedimientos de club grande.

Y el partido entre ambos clubs, «fuera del campo», está en el momento culminante.

Si uno de ambos clubs inicia gestiones para adquirir un jugador, el otro se interpone. Si el Madrid juega un partido de Liga, el Athlétic autoriza en su campo una carrera de galgos. Y si es el Athlétic quien tiene partido de Liga, el Madrid ofrece su terreno de Chamartín al Nacional, para que a la misma hora juegue en él.

En fin... No conviene adentrarse en este terreno, porque hay mucho fango.

Pero...

Hay que lamentarlo.

Los derroteros que sigue el futbol en Madrid influirán, seguramente, en todas las regiones, y dentro de muy poco tiempo la labor socavadora de los «secretarios técnicos» habrá arruinado el futbol.

Y seguirá Madrid consumiendo jugadores, sin cuidarse de producirlos.

M.

SE NECESITA

una señora para el arreglo de una casa. Informes: Plaza de la Esperanza, número 2, almacén.

Acción Popular.

NOTA OFICIOSA

Hallándose en preparación la nueva ley de pesca, se convoca a una reunión de representantes de los Pósitos y Armadores de esta provincia, el día 29, a las diez y media de la mañana, en los locales de Acción Popular, Bailén, 4, tercero, con objeto de darles lectura del proyecto, para que, con las observaciones que se juzguen oportunas, formular las enmiendas que se estimen beneficiosas, al objeto de confeccionarlas a la nueva ley. Se ruega la puntual asistencia.

SECCION DE ASISTENCIA SOCIAL

La Juventud Femenina de Acción Popular ruega a todos sus afiliados parados tengan la bondad de pasar por el domicilio social, Bailén, 4, tercero, de siete a ocho de la tarde, los días 26, 27 y 28, con el fin de tomar nota para el reparto de comestibles, que se efectuará el día 30, domingo.—La Comisión organizadora.

ESTA NOCHE ES NOCHEBUENA

En un vagón de la línea de Ontaneda fué hallado un mendigo muerto

La vida tiene muecas trágicas y ofrece contrastes de un realismo espeluznante.

Mientras las alegres pandillas de parrandistas navideños recorren las calles de la ciudad, dando rienda suelta a su ruidoso optimismo, en un vagón de ferrocarril, arropado con unos miserables harapos, falleció no sabemos si de inanición, de miseria o de frío, un desventurado mendigo, que en su juventud fué conducido por el destino por un camino de dolor y de sangre.

Se llamaba este sinventura Matías Pachón García, tenía de 45 a 50 años, y vivía en Ruamayor, 38, cuarto piso, una de esas hospederías indefinidas que hay en todas las poblaciones.

El cadáver del mendigo fué descubierto por el personal ferroviario que a primera hora revisaba el material para formar el tren de Ontaneda.

Estaba refugiado en un vagón de primera y envuelto en unos trapos.

En los primeros momentos, los ferroviarios supusieron que se trataría de un borracho que se había refugiado en el vagón después de pasar la noche de juerga, para dormir la mona, hasta que se dieron cuenta de que el infeliz era cadáver.

Avisado el Juzgado de guardia, que lo era el del Oeste, compuesto del juez, señor Mazorra; oficial, señor Ganza, y médico forense, señor Vázquez, éste, después de certificar la defunción del mendigo, dispuso que su cadáver fuese trasladado al depósito judicial de Valdecilla para practicarle hoy la autopsia.

UN CASERO MODERNO

—¿Otra vez aquí, Juana?...

—Sí, señor. Vengo a decirle que las dos lámparas de piso tercero las han robado nuevamente. Yo no sé qué empeño tienen en quitar en esta casa las lámparas.

—¡Qué ingenua eres, Juana!—respondió el casero—. Voy a explicártelo para que desaparezca tu rareza. ¿Has visto en nuestra calle alguna casa tan bien alumbrada como la mía?

La muchacha, recapacitando:

—Es verdad, no hay ninguna.

El casero continúa: —Pues este es el tema; mis lámparas siempre son buenas, porque únicamente gasto Osram, las que me producen un verdadero derroche de luz, enalteciendo el aspecto de mi finca y proporcionándome al mismo tiempo unas buenas pesetas de ganancia sobre las demás lámparas. Debes saber que estas lámparas que me han quitado, a igual luz, consumen un 30 por 100 menos que cualquier lámpara inferior, con lo cual en cada mil horas, y con nuestra tarifa, me ahorro con ellas de cinco a diez veces su coste. ¿Qué más da que me quiten de vez en cuando una? Más me robaría yo a mi mismo al sustituirlas por lámparas de inferior calidad, que no lucen, a pesar de que gastan una barbaridad todos los meses.

La portera no echó en saco roto lo dicho por este señor, y todo el mundo imitó el ejemplo del avisado casero, y se ahorraba muchas pesetas que antes había tirado por electricidad que no se aprovechaba en luz, debido a la inferior calidad de las lámparas incluseras que había usado.—Q-51.

Concesionario: FEDERICO BONET - Apart. 501 - Madrid

M.E.C.D. 2017

NUESTRA INFORMACION DE LA PROVINCIA

Torrelavega.

Los cursillos sobre fruticultura terminaron con un acto importante.--Para celebrar las fiestas de Pascuas, la A. R. I. ha repartido importantes lotes de comestibles. Después de un homenaje.--Otras noticias.

CLAUSURA DEL CURSILLO DE FRUTICULTURA

En el palacio municipal se celebró el domingo la clausura del cursillo frutícola. Presidió el acto el presidente de la Diputación, don Gabino Teira, asistiendo autoridades, ingenieros y los profesores del cursillo, señores barón de Beorlegui, Del Pozo, Lavín y Picasso.

El señor Teira pronunció un elocuente y sentido discurso, relacionado con la agricultura e industrias que de ella dependen, reconociendo la importancia de estas cosas, tan necesarias para que la riqueza del campo sea positiva.

Agradeció a la sección Agronómica y Estación Patológica vegetal el interés que con estos cursillos prestan al agricultor, ya que los experimentos sobre el terreno son sumamente convenientes.

Prometió apoyar a ambas entidades desde su sitial, tanto moral como materialmente. Hizo entrega a los alumnos cursillistas de la subvención que les fué concedida por la sección Agronómica, y de los utensilios necesarios para poner en práctica las enseñanzas adquiridas.

El culto y digno presidente de la Diputación, señor Teira, fué muy aplaudido.

Los ingenieros don Cándido del Pozo y barón de Beorlegui, también hablaron. El primero para agradecer la cooperación en estas enseñanzas por las autoridades y entusiastas del árbol y de sus frutos, haciendo referencia de varios proyectos de interés, y el barón de Beorlegui pronunció una elocuente lección sobre el perjuicio que ocasionan al campo las plagas o enemigos de la agricultura.

Ambos oradores recibieron aplausos sinceros, y todos cordiales felicitaciones de los oyentes.

El señor alcalde no pudo asistir a este acto de clausura, bien a pesar suyo, pues tenía que estar a la misma hora en el homenaje que el pueblo de Campuzano rendía a la anciana maestra doña Consuelo Merecilla.

PARA CELEBRAR LAS PASCUAS

Agrupación Regional Independiente celebra el anunciado reparto de comestibles.—A las cuatro y media de la tarde del lunes último se verificó el anunciado reparto de comestibles en los locales de Agrupación Regional Independiente.

Antes de comenzar el reparto, el vicepresidente de la mencionada organización, don Ramón Miguel Crisol, hizo un breve y elocuente discurso.

En él, después de dedicar unas palabras de cariño al presidente, don Julián Urbina, que se encuentra enfermo, explicó lo que el acto significaba. No es—dijo—este reparto uno de limosna, sino un acto de solidaridad cristiana, el principio de una acción social. Agrupación Regional Independiente sustenta este principio, y, consecuente con él, cumple un deber y lo llevará a la práctica en la medida de sus fuerzas. No interesa, y queremos que conste de una manera terminante, a Agrupación Regional Independiente, los votos de aquellos a quienes el reparto favorezca. Le importa mucho más formar una conciencia de solidaridad y que conozcan los necesitados que lucha porque desaparezca esta necesidad de ayuda. Este acto señala la marcha de una labor social a desarrollar, que Agrupación Regional Independiente emprende con entusiasmo y energía hasta lograr el triunfo definitivo de sus ideales, que no son otros que aquellos que predicó Aquél cuya venida esta noche celebramos.

Al final de su discurso fué largamente aplaudido el señor Crisol.

Seguidamente dió principio el reparto, que fué hecho por las Directivas de la Sección Femenina, y señora doña María Echevarría, doña Anita Guerra, doña Josefa y doña Avelina Fernández y las señoritas Rostia Barquín, Valentina Canales, Carmen Palacín, Isabel y María Luisa Astarloa, Cándida Cruz Blanco, María Fe Aroca y Josefina Miguel.

Hubó de ampliarse los lotes por haberse presentado un grupo numeroso de necesitados, que aun cuando no eran socios de la Agrupación, por acuerdo del Comité fueron también socorridos.

Para esta ampliación hizo un importante donativo don Jesús Obregón, antiguo secretario de esta Agrupación, que presenciaba el reparto.

El grupo de señoras y señoritas antes mencionado se prestó a satisfacer particularmente los gastos de una nueva ampliación de lotes, que una nueva afluencia de necesitados hizo necesario.

El Comité agradeció estos generosos rasgos.

El acto, que terminó cerca de las ocho de la noche, no pudo ser más sencillo ni más emocionante.

Se repartieron unos noventa lotes, y cada uno estaba compuesto de una hermosa bacalada, dos kilos de alubias, un kilo de lentejas; un kilo de arroz; medio kilo de azúcar, un cuarterón de café, dos latas de tomate, una de pimientos y una de melocotón.

—Agrupación Regional Independiente hizo entrega al capitán don Carlos Medialdea, comandante militar de esta plaza, de dos cajas de turrón con destino a los soldados que guarnecen esta plaza.

El señor Medialdea agradeció el delicado obsequio.

AGRADECIENDO.—La vecina Felipa Moya, en nombre suyo y en el de todos los pobres favorecidos con los lotes de la Agrupación Regional, da las gracias a dicha entidad por el espléndido obsequio de que han sido objeto.

DESPUES DE UN HOMENAJE

Los vecinos de Campuzano Eduardo Rodríguez, Felipe Eresta, Agustín Fernández, Matías Gutiérrez, Cipriano López y Pedro Gómez, que integraban la Comisión pro homenaje a doña Consuelo Merecilla, hacen presente a cuantos han contribuído moral y materialmente al éxito de los actos celebrados el domingo último, sus más sinceras gracias.

También quieren consignar que últimamente recibieron dos donativos de cinco pesetas cada uno, de Lecio y Dominica Albandor.

Quedan complacidos.

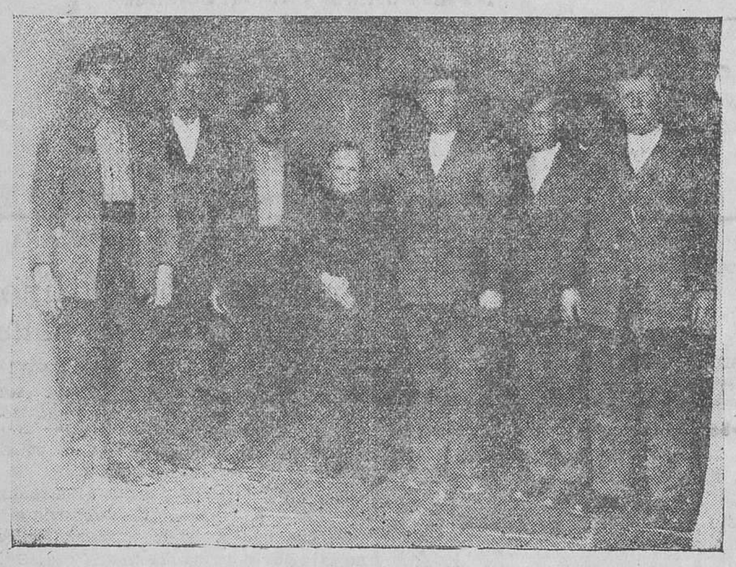

La maestra particular de Campuzano, doña Consuelo Merecilla, que fué objeto de un grandioso homenaje el domingo último. Está acompañada por los vecinos que formaban la Comisión organizadora de dicho acto.
(Foto Montesino.)

VINOS MARCA "CINCO PERLAS"
JEREZ — MOSCATEL — MANZANILLA
Depositario para el Norte de España:
ANTONIO DIAZ-TERAN RODRIGUEZ
Julián Ceballos, 34 TORRELAVEGA

DE SOCIEDAD

Hace unos días se celebró en la iglesia parroquial de Puente San Miguel el enlace matrimonial del laborioso joven Benjamín Noriega Zunzunegui (hijo de don Jesús y doña Cristina) con la bella y simpática señorita Conchita Posada Pérez (hija de don Jerónimo y doña Carmen, maestra nacional de dicho pueblo).

Fueron padrinos el importante industrial de esta plaza don Eduardo Sáinz Camino y la señora doña Salud Vega.

Bendijo el enlace el bondadoso cura párroco, don Melchor González.

Reiteramos al feliz matrimonio y familiares nuestra cordial enhorabuena.

MONTE DE PIEDAD
y Caja de Ahorros de Santander
COLABORADORA DEL INSTITUTO NACIONAL DE PREVISION

En la Central (calle de Eduardo Anero, 25), solo se hacen préstamos de ropas, de alhajas, y funciona la Inspección de Seguros Sociales.

En la Sucursal (calle de Hernán Cortés,6), Créditos, Seguros Sociales y Caja de Ahorros.

Las cartillas de esta Institución tienen la ventaja de cobrarse en todas las Cajas similares de España, si lo solicitan los titulares.

Horas de oficina: Sucursal, de nueve a una y de tres a cinco. Los sábados, de nueve a una.

Central, de nueve a una y de tres a cinco. Los sábados, de nueve a una y de cinco a ocho.

FUTBOLERIAS

Pasan las fiestas de Pascuas en esta ciudad, con sus padres y hermanos, los notables jugadores del Madrid F. C. (verdaderos puntales del equipo campeón de España) Sañudo y Alonso.

Sean bien venidos, y que descansen, para luego seguir actuando con la brillantez que hasta ahora, especialmente Sañudo, que es a quien más alinean y el que en los últimos partidos ha sido el mejor del citado «equipazo», ¡que ya es decir!

NOTAS TRISTES

En el Asilo de esta ciudad ha fallecido, a los ochenta y cinco años de edad, doña Sinforosa García López.

Descanse en paz.

—En Barreda, y a los cuarenta y tres años de edad, ha dejado de existir doña Elisa San Miguel Martínez, casada con don Jesús Reguero García.

Tanto al afligido esposo como a sus hijos, Jesús, Josefa, Regina, Carmen Bernardino, Lucía, Luis y Ramón, y demás familiares, les acompañamos en la inmensa pena que sufrente en estos tristes momentos.

Paco CAYON

Reinosa.

MAS SOBRE LA VELADA TEATRAL DE LAS JUVENTUDES FEMENINAS

En la reseña que dábamos de la grata velada celebrada el viernes último en nuestro Teatro Principal, a cargo de las Juventudes Católicas, omitimos un importante detalle, que, por otro lado, estamos bien disculpados, ya que por nuestra situación de un luto que aún llevamos en el alma, hace algún tiempo que no asistimos a espectáculos de ningún genero, y para informar a nuestros lectores pedimos datos, que nos sirven de base a nuestra labor informativa de Prensa.

En la velada a que hacemos mención actuaron de maestros concertadores una pareja, digna el uno de la otra, y los dos, amigos del corresponsal de EL CANTABRICO, en calidad de prioridad, pues ellos lo saben y me basta.

Desinteresadamente, como ha sucedido siempre, la bellísima y distinguida señorita Cuca R. Cantón y Morante ejecutó en la velada, con la maestría acostumbrada, el número de la Sinfonía, así como el acompañamiento, también de piano, de «Canciones montañesas», «Claveles rojos» y bailables, a los que nuestro entrañable amigo el culto y joven farmacéutico don Alfonso S. Saráchaga, acompañó de forma magistral con su violín.

¿El arte y el buen gusto hermanados en Cuca y Alfonso? ¡Claro que sí! Y hasta identificados en su manera de ver y sentir aquél, con la misma bondad con que a don Félix, y aun nos indultan del «pecado y falta» en que hayamos podido incurrir al no reseñar lo más destacado de la extraordinaria a la par que amenísima velada.

EN EL PUEBLO DE VILLAMOÑICO, DE VALDERREDIBLE, MUERE UNA MUJER CASI REPENTINAMENTE

Por el Juzgado municipal de Valderredible se ofició al de instrucción de Reinosa de la triste noticia del fallecimiento de Fernanda Díez Teran, casada, y vecina del pueblo de Villamoñico, ocurrido sin asistencia facultativa, y que se supone fué repentino, lo que aclarará la diligencia de autopsia, ordenada con toda rapidez, así como la declaración del marido y vecinos del lugar.

PARTIDO DE FUTBOL DEL CAMPEONATO DE CANTABRIA

En los campos de San Francisco, con un tiempo invernal y poca concurrencia, tuvo lugar el partido de campeonato de Unión Montañesa, de Santander, y Club Deportivo Naval, de Reinosa, en el que los caseros demostraron tal superioridad, que el marcador les puso en siete tantos, mientras sus rivales se quedaron en dos. Fué un partido de «pan comido» y sin que los del Deportivo Naval tuvieran que esforzarse para ganar. Con momios así se llega fácilmente a ocupar el puesto de preeminente en el campeonato.

DE LA PRISION PREVENTIVA SE FUGA UN PAJARO DE CUIDADO

En los últimos días de la semana pasada condujeron desde Vitoria a Reinosa al preso Arturo Ortega Llera, soltero, de 34 años de edad, y procesado en un sinnúmero de Juzgados por hurto y robo.

En la noche del sábado al domingo se fugó de la cárcel, teniendo que escalar el techo de la celda para subir al tejado de la prisión, por donde bajó al patio y se precipitó en la huída. La labor la realizó con gran sagacidad, no obstante faltarle la mano completa del brazo izquierdo.

El año 1926, que estuvo aquí preso cuando existía la cárcel de partido, se fugó también, y nada se había sabido de él hasta cuando la Guardia civil lo trajo de Vitoria para responder de una causa, por robo de ganado vacuno, que tenía aquí pendiente.

El pájaro es de cuidado, y sus señas son: estatura regular, color moreno, usa un poco de bigote, y el mejor detalle para averiguar su paradero es la falta total de la mano izquierda. Decía que era natural de Santander, y que su domicilio lo tenía en Madrid. Claro que esto es todo pura guasa, puesto que el domicilio, hace mucho tiempo, no fué otro que el de un crecido número de diversas cárceles.

DESPUES DEL SORTEO DE NAVIDAD

A los reinosanos no nos ha otorgado la suerte ni para «mandar cantar a un ciego»; pero, en cambio, como siempre, tuvimos una intención juiciosa y de altruismo inimitable: hemos sentido júbilo ante la suerte deparada a los favorecidos de Santander, a los que, con los cuartos, deseamos salud y largos años de vida para disfrutarlos.

EL CORRESPONSAL

ROYALTY
GRAN HOTEL.-CAFE-RESTAURANT
JULIAN GUTIERREZ
Casa especializada en BODAS, BANQUETES, LUNCHS y TES, con servicio moderno, del más refinado gusto.
RESTAURANT RENOMBRADO
Plato del día: Callos a la Española.

Laredo.

OTRO PEDIDO, Y VAN...

Para llevar un poco de calor a los estómagos de las familias pescadoras en estos días de tradicional sobrealimentación—léase Nochebuena, Navidad, etc.—, cuya alegría y abundancia contrastan con las estrecheces, angustias y necesidades que se sufren en todos los hogares de la marinería por esa interminable crisis que la falta de pesca hace sentir desde hace ya muchos meses, la Sociedad de Pescadores repartió ayer entre sus 900 socios un nuevo «pedido», alcanzando cada uno de ellos veinte pesetas y ochenta céntimos.

Mañana es el día señalado para la renovación de la Junta directiva del secular Cabildo de Mareantes de San Martín de este puerto, modelo de organización y funcionamiento entre los de su clase.

EL DEPORTIVO LAREDO VENCIO AL MUNDIAL POR UNO A CERO

Con temperatura siberiana y amagos de lluvia, causa del retraimiento del público, se celebró ayer este encuentro.

En ninguna ocasión ha dominado más el equipo local. Durante los cuarenta y cinco minutos del primer tiempo y los veinte del segundo, acortado porque ya no se veía el balón, los laredanos se volcaron sobre la meta contraria, sin más positivo resultado final que la pobre diferencia de uno a cero. Se cansaron de chutar y de echar cuero para alante; pero no hubo acierto, suerte ni puntería, y se encontraron con un portero valiente, que se «hinchó» de parar todos los tiros que le enviaron, menos el zambombanzo que le largo Luis Gutiérrez poco antes de tocar Julito Suárez el final de la contienda.

EL CORRESPONSAL

Comillas.

PETICION DE MANO

Para nuestro particular amigo el profesor de veterinaria de este Municipio don Juan Manuel López Sánchez ha sido pedida la mano de la bellísima señorita torrelaveguense María del Carmen Núñez Pontonilla.

La boda se celebrará muy en breve, habiéndose cruzado entre los novios valiosísimos regalos.

VIAJEROS

Con objeto de pasar las Navidades al lado de los suyos, han llegado a esta los jóvenes estudiantes Pedrito Pando y Pablo y José Luis Azcárate.

—Ha salido para Barcelona la distinguida señora doña María Moro Díaz de Quijano.

—Para Madrid, doña Amparo García Briz, viuda de Quijano.

—Para Cádiz, el muy ilustre señor arcipreste de aquella Catedral, don Mateo Gómez.

COMIENZA LA CARRETERA

Según nuestros informes, uno de estos días comenzarán los trabajos para la construcción de la nueva carretera de la costa, trabajos con los que se remediará en gran parte la enorme crisis por que nuestro pueblo viene atravesando, acentuada los últimos días por la falta de pesca.

Ante las dificultades surgidas a última hora, las obras comenzarán por la zona del Oeste.

Nos abstenemos de comentar las citadas dificultades, por ser ya del dominio público y por resultarnos enojosas en extremo.

BIBLIOTECA CIRCULANTE REGUERA

Tuvo lugar el jueves último una reunión con el fin de crear una biblioteca circulante, iniciada por los señores maestros y profesores de esta localidad. A tal objeto se reunieron en el salón de sesiones del Ayuntamiento todas las fuerzas vivas. Presidió el acto el señor alcalde, quien, en breves y elocuentes palabras, alabó y enalteció la iniciativa de los organizadores de tal institución.

Seguidamente, el maestro de la graduada, don Demetrio Lobato, en nombre de sus compañeros, expuso el fin que se persigue con esta nueva obra cultural, poniendo de manifiesto los medios iniciales con que se cuenta para tal objeto.

Acto seguido, don Fernando Ganzo, profesor mercantil, dió lectura al reglamento por que se ha de regir dicha biblioteca, y después de breves discusiones, se dió por aprobado.

A continuación se procedió a la formación de la Junta y elección de cargos. Recayó la presidencia en don Ciriaco García; secretario, don Constantino Losada; tesorero, don Demetrio Lobato (ambos maestros de la graduada)! bibliotecario, don Fernando Ganzo, profesor mercantil; vocales doña L. Pompeya del Río, maestra de la graduada de niñas; don Manuel Carro, profesor mercantil; don Tomás Sanjuán, don Fernando Arnáiz, don Victorino Sáiz Martínez, el señor cura párroco, un representante del Ayuntamiento y otro del Consejo local.

Una vez hecha la elección de cargos, se dió por constituída la Sociedad denominada Biblioteca Circulante Reguera. Con esto se dió por terminada la reunión, con gran entusiasmo por parte de todos, dejando sentadas las bases para la adquisición de cuotas y donativos destinados a la compra de libros, así como lo referente al local donde ha de ser instalada la biblioteca.

PROYECTO ADMIRABLE

Se nos habla del admirable proyecto de volver a dedicar a fábrica de conservas el edificio que tan imprevisoramente se destinó hace algunos años a cuartel, y de convertir a un tiempo en cuartel la parte superior del local conocido con el nombre de «El Portalón». Y se nos añade que dicho Portalón se tiene asimismo la intención de transformarle en plaza de abastos. Nos parece un plan realmente digno del mayor elogio, sin que quienes, como nosotros, vimos desde el primer momento el desacierto que suponía quitar a Comillas un medio de vida de la importancia de la fábrica citada, perjuicio del que protestamos oportunamente, necesitemos ahora derrochar adjetivos en encomio de una obra que cuenta por anticipado con todas nuestras simpatías. Repetiremos, una vez más, que es en la boca del puerto donde está el alfa y el omega de la vida de Comillas, y que es por nuestra vida del mar por la que hay que romper cuantas lanzas sean precisas a costa de todo género de sacrificios.

En crónicas sucesivas seguiremos haciendo esta campaña, para demostrar a tirios y a troyanos, incluso con números si es preciso, la verdad de nuestras afirmaciones y cómo no nos guía otro afán que el de la prosperidad y el bienestar de nuestra villa.

EL CORRESPONSAL

EL CANTABRICO
APARTADO 20

Los Corrales.

¿QUE PASA CON NUESTRO EQUIPO DE FUTBOL?

Ha llegado a nuestros oídos el rumor de que en la asamblea celebrada el día 16 por la Sociedad Besaya F. C., la nueva Directiva ha renunciado los cargos, por lo que se compromete seriamente la vida de dicho club de futbol, entusiasmo de la simpática juventud deportiva de esta población, para la que tantos lauros ha conquistado.

Inmediatamente de conocido el rumor interrogamos al activo vicepresidente saliente, don Desiderio Pilatti, cuya larga campaña al frente de la Directiva le ha ganado popular prestigio, sabiendo llevar el peso de casi todos los cargos con abnegado entusiasmo. Profundamente condolido nos ha manifestado que en la actualidad, por sus muchas ocupaciones, le es imposible continuar por más tiempo al frente del club, aunque siempre le complacerá ayudar y asesorar en todo lo que pueda a la Directiva entrante, confiando en que no faltará una Comisión que, antes que dar lugar a una lamentable disolución del club, se ponga al frente del mismo, aunque algunos de sus miembros no fueran socios en el presente.

Sinceramente hacemos un llamamiento a la afición, para que no consienta la desaparición del club, y hacemos votos por que se halle una solución pronta y satisfactoria al grave problema deportivo.

DE LA NUEVA CORPORACION MUNICIPAL

El día 13 del actual quedó constituído definitivamente el Ayuntamiento, en la forma siguiente: alcalde, don Gerardo Aja; primer teniente de alcalde, don Martín Sáiz, segundo, don Germán González; síndico, don Eduardo Pedrero, y don Bonifacio González, don Pedro Ceballos, don Isidoro Infante, don Segundo Quevedo Gutiérrez, don Victoriano Gutiérrez, don Luis Arce, don Gumersindo González y don Manuel Villalba, integran la Corporación. Total, doce.

El sábado, 22, celebró sesión, a las cinco y media de la tarde, para aprobar el anteproyecto de presupuesto, leyéndose diferentes partidas y modificaciones a introducir, acordandose dar por terminada su discusión antes de fin de año.

LESIONADO EN RIÑA

El pasado día 20 cuestionaron los jóvenes Bernardo Riva Velarde y Angel García.

Según nuestros informes salieron desafiados del taller donde trabajan, y hallándose discutiendo llegaron dos familiares de Bernardo.

A consecuencia de la reyerta resultó Angel García con una fuerte contusión en la región occipital, por lo que fué llevado el día 21 a la Casa de Salud Valdecilla.

Del hecho se ha cursado la correspondiente denuncia.

E. G.

Ampuero.

UN INCENDIO EN EL PUEBLO DE RASINES

Casi mediada la noche del lunes último se declaró un violentísimo incendio en la casa que en el inmediato pueblo de Rasines posee el conocido industrial de aquel lugar don Gaspar Gutiérrez.

El dueño del inmueble, con su esposa y sus hijos, había marchado, en las primeras horas de la noche, a Gibaja, para pasar la Nochebuena junto a sus padres, que residen en este último lugar, hallándose totalmente cerrada la casa y el establecimiento que en los bajos de la misma tenía dicho señor, al producirse el fuego, que debió comenzar a eso de las once de la noche.

Los primeros en advertir el incendio fueron unos jóvenes de esta villa, que pasaban casualmente por aquel lugar, los cuales, viendo que en la casa no había nadie, derribaron una puerta, por la que sacaron a la calle el ganado que había en la cuadra, poniéndolo a salvo.

Cuando, poco después, avisado por algunos vecinos de lo que ocurría, se presentó en el lugar del siniestro el propietario de la casa, ésta, pese a los esfuerzos realizados por el gentío que se congregó en aquel lugar, ardía en pompa, sin dar tiempo a sacar nada, ni de la casa ni del establecimiento.

El citado inmueble quedó totalmente destruído, así como el puesto de recogida de leche de La Penilla, adosado a la casa, pudiendo evitarse que el fuego se propagase a otra casa contigua, que, no obstante, resultó con ligeros desperfectos.

El inmueble estaba asegurado, calculándose las pérdidas en unas treinta mil pesetas.

RENOVACION DEL CONSEJO LOCAL DE PRIMERA ENSEÑANZA

Ha sido renovado el Consejo local de Primera Enseñanza de esta localidad, que ha quedado constituído de la siguiente forma: presidente, don Félix Bahón; vicepresidente, doña Encarnación Aparicio; secretario, don Leonardo Gañán; vocales: don Ramón Rivas, don Eduardo Sanz y doña Benigna Arriola.

FELICES PASCUAS

Se las desea, muy sincearmente, a todos sus lectores y compañeros de este diario,

José BALSAMO

San Vicente de la Barquera.

REAPARICION

Después de unos cuantos días de absoluto mutismo en estas columnas, el corresponsal de EL CANTABRICO en San Vicente hace acto de presencia para felicitar las Pascuas a todos los amables lectores, y especialmente a los «pejines», para quienes en estos momentos es más calurosa la felicitación.

Ha ayudado enormemente a que estos días sean de alegría y buen humor generales la idea que ha tenido el

M.E.C.D. 2017

Ayuntamiento de repartir unas cuantas pesetas entre «algunos» necesitados de este pueblo, ya que la situación precaria por que atravesaban los hacía pensar en tristezas y amarguras y no en las alegrías que para todos deseamos.

También ha contribuído al mismo fin un reparto de 50 pesetas que ha dado el Gremio de Pescadores de esta villa, si bien para ello se ha hecho necesaria la expulsión de la anterior Junta directiva y sustituirla por otra.

Y antes de terminar, no quisiéramos echar en olvido a los prisioneros que de este pueblo se encuentran en Santander, y en los cuales hemos de pensar con tristeza, ya que por diversas causas tienen que estar lejos de sus familiares en las Navidades presentes.

A LA MODERNA

¡Y ya era hora!... Por fin, es una realidad la implantación del cine sonoro en esta villa, y podremos escuchar deleitados los películas en castellano.

EL CORRESPONSAL

Villaescusa.

La Concha.

NATALICIOS

Ha dado a luz un hermoso niño la esposa de nuestro convecino don Arsenio Martínez, empleado del ferrocarril de Astillero a Ontaneda.

—También ha dado a luz un hermoso neófito la esposa de nuestro particular amigo don Matías Castro.

Tanto las mamás como los recién nacidos gozan de perfecta salud. Enhorabuena.

DE VIAJE

De Villanueva salieron para Segovia doña Amparo Tezanos, con su primogénito Enrique, y su madre, doña Esperanza Riva.

EL «GORDO»

Don Tomás Blas, portero de este Ayuntamiento de Villaescusa, también le ha dado un pellizco al «gordo» de Navidad. Parece ser que lleva seis participaciones de peseta. Ayer mañana tuvimos ocasión de hablar con él, manifestándonos el contento que es de suponer. Amigo Tomás, a adquirir una casuca. Se lo merece el amigo Blas, pues es buena persona, y quiera Dios que en el próximo sorteo le toque otro premio de importancia.

En el Ayuntamiento de Penagos, al industrial don Marcelino Velasco, le han correspondido, según se afirma, treinta mil pesetas. Dió una participación a don Celedonio Cuesta.

Nuestra enhorabuena a los agraciados, y hasta otra, amigos Velasco y Cuesta.

UNAS GESTIONES

El alcalde y concejales han ido en Comisión al gobernador civil y al jefe de la Benemérita, para recabar de estas autoridades que no se trasladara la Guardia civil del puesto de La Concha.

Entendemos que ya es tarde para lograr este deseo. Cuando se emitió el informe acerca de la casa-cuartel es cuando debieron hacerse estas gestiones.

EL CORRESPONSAL

Udalla.

SUCESOS

El domingo, cuando, después de haber comido, y creyendo ya apagado el fuego de la cocina, leía una revista, recostada de espaldas a ella, doña Milagros Tazón, esposa de nuestro amigo don Bernardo Barrero, sin duda una de las carbonillas encendidas, que se desprendió del hornillo, prendió fuego en el vestido de dicha señora, siendo ésta avisada por el niño de tres años Antonín Montes Colsa, que había llevado a comer en su compañía.

En su azoramiento, acudió en demanda de auxilio a los vecinos del segundo y tercer piso, que, aunque muy diligentemente, procuraron extinguir el fuego, que aumentaba por momentos, arrancándola las ropas, resultando doña Milagros con ambas manos quemadas, y también con ligeras quemaduras la señorita Genoveva Ganzábal, su hermano Aureo y hermana política Eugenia Gándara, que la prestaron auxilio.

Dentro de la desgracia, está de enhorabuena, pues ha sido lo menos que en tan grave caso la ha podido ocurrir.

LAURIN

Cabezón de la Sal.

LA LOTERIA Y NOTAS DEL DOMINGO

Las noticias recibidas sobre la Lotería de Navidad este año, fueron poco gratas para la villa, donde no correspondió ni siquiera uno de la pedrea.

Cuando el sábado se supo que el obeso había caído en el número 2.686, en Santander, se corrieron noticias de jugarse en esta varias participaciones entre algunos vecinos; pero al procurar informarnos con exactitud se fueron evaporando, aunque todavía se persiste en que hay un vigésimo, que vendió en esta una vendedora, y que, por serle mandado que guardara discreción, lo tiene en secreto.

Bien nos alegraríamos que tan halagüeña noticia se confirmase, pues son pesetas que vienen a la villa.

En cuanto al mercado dominical, se registró mucha venta en las aves, que se cotizaron a buenos precios; los demás artículos, en general, fueron como en mercados anteriores.

Por la tarde y por la noche, la juventud se divirtió agradablemente en la inauguración del nuevo salón-baile «La Concilla», que estuvo amenizado por una notable orquesta de la capital, concurriendo muchas bellas señoritas de Ayuntamientos próximos, y muchos jóvenes, al igual que de la localidad.

VIAJES Y NATALICIOS

Después de varios años de ausencia en la República mejicana, regresó ayer, para pasar una larga temporada al lado de su familia, el joven don Julio Goicoechea Posadas, del comercio en dicha nación.

—Para estudiar la destrucción de plagas del campo, y subvencionado por el Estado, marchó a Torrelavega el joven don Manuel Fernández Quintana.

—En Ontoria dió a luz felizmente un niño doña Soledad González, esposa de don José Antonio González, inscribiéndole con el nombre de Francisco.

—Doña Consuelo Santa Eulalia, esposa de don Escolástico Suárez, dió a luz en Santibáñez una niña, imponiéndola el nombre de Filomena. —

EL CORRESPONSAL

Maliaño.

MUERTE SENTIDA

Con profundo dolor nos enteramos del fallecimiento, en este pueblo, de doña Consuelo Casuso Hontavilla, persona estimadísima por sus grandes dotes personales.

La muerte la sobrevino, de repente, en las primeras horas de la mañana de ayer, después de haber pasado la Nochebuena, con toda normalidad, en compañía de toda su familia.

Acompañamos en el dolor que les aflige a su desconsolado esposo, don Marcos Fernández del Cerro, del comercio de esta plaza, particular amigo nuestro y colaborador de EL CANTABRICO; hijos, don Isidoro, doña Consuelo, doña Carmina y don Felipe; madre, doña Rosa Hontavilla; padre político, don Isidoro Fernández Alonso; hermanos, doña Magdalena, doña Benedicta, don Ramón, doña Ascensión, don Lorenzo, doña Rosa, don José y don Jesús; hermanos políticos, don Emilio C. Gallo, don Luis Montes, doña Isabel Canales, doña Aurora, doña María, don Fernando y don Víctor Fernández; tíos, primos, sobrinos y demás parientes, y les deseamos la necesaria resignación para sobrellevar tan sensible dolor, del cual tomamos una parte muy activa, por contar en esta familia con muy buenos amigos.

EFECE

MARITIMAS

LA VIGILANCIA DE LA PESCA

Está ya prestando servicio la nueva motora «V.-8», destinada a la vigilancia de la pesca en nuestras costas.

Manda la motora el patrón don Severo López, y completan el personal dos mecánicos y tres marineros.

Se alimenta el motor de este barco con aceites pesados, y alcanza una marcha superior a las corrientes en este género de motoras.

EN TURNO

Sólo un barco de vela tenía ayer turno en Gijón de carga de carbón para este puerto, el «Carmen», y otro para Santoña, el «Emma».

NUEVO SUBSECRETARIO

Ha sido nombrado subsecretario de la Marina civil don Rubéns Marichal López, en sustitución del dimitido, don Mario Arozena.

SANEAMIENTO DE MARISMA

La vecina de Gama doña Longina Sineriz ha solicitado de la Jefatura de Obras públicas, Sección de Puertos, la concesión de una marisma en Río Negro, término municipal de Escalante, para sanearla y dedicarla al cultivo.

La superficie aproximada de la parcela es de más de dos hectáreas.

EL CUPO DE MARINERIA

El cupo de marinería fijado para el reemplazo de 1935 es para los distritos de Santander:

Castro Urdiales, 14; Laredo, 30; Santoña, 19; Requejada, 41; San Vicente de la Barquera, 23, y Santander, 90.

El total es 217.

EL «REINA DEL PACIFICO»

Para mediada la próxima semana es esperado en este puerto el trasatlántico inglés «Reina del Pacífico».

Procede la magnífico motonave de Chile, Perú y otros puertos, incluso la Habana, donde ha hecho escala.

Dejará en Santander pasaje, correspondencia y carga general.

EL TIEMPO

Un poco de marejada del Noroeste, vientos flojos variables, con tendencia al Sur, y horizontes claros.

MAREAS PARA HOY

Pleamares: 6,38 m.; 6,56 t.
Bajamares: 0,40 m.; 0,59 t.
Coeficiente medio: 63 m. y 60 t.
(Para obtener la hora local hay que restar quince minutos.)

VIDA SOCIETARIA

ASOCIACION DE MAQUINISTAS NAVALES

Se hace presente a los afiliados a esta Asociación de Maquinistas, que no hayan enviado el boletín emitiendo su voto para la renovación reglamentaria de la mitad de la Junta directiva, lo hagan prontamente, por estar señalada la junta general para la celebración del escrutinio el día 6 del próximo enero.—**El presidente.**

SOCIEDAD DE JORNALEROS SASTRES EL ARTE DE VESTIR

Esta Sociedad notifica a sus afiliados que, previamente autorizados, queda abierta esta Sociedad el día 24 del corriente, de siete a ocho de la noche, para asuntos que a todos los afiliados les interesante.—La Directiva.

Las casas baratas para obreros.

Mucho se habló sobre este problema. Y cada vez se habrá de discurrir más sobre él. Significa una evolución social de vastas proporciones, que se desarrollará en sentido progresivo.

El proteccionismo del Estado, de consuno con la iniciativa privada, tienen que darle forma e impulsar su desdoblamiento.

Como todas las cuestiones arduas, halla defensores y oposicionistas. Nuestro criterio, después de escuchar atentamente a éstos, se inclina del lado de aquéllos y formamos parte entre los alumnos de su escuela, por ser efectivamente positivista.

¿Que la ley muestra innúmeros defectos? Cierto.

¿Que al amparo de ella, se han realizado soberbios negocios por empresas nada escrupulosas? Lo sabemos y nadie lo pondrá en tela de juicio.

¿Que se protegió a la amistad y a la influencia, resolviendo tarde y con daño los expedientes de beneficiarios de minúscula personalidad y de notoria pobreza? Tenemos antecedentes.

¿Que el erario nacional no ha podido resarcirse de algunas primas entregadas a título de devolución, a causa de proyectos fracasados por mal emplazamiento o usura desmedida en el plan de construcción, entorpeciendo el cobro a otros grupos? No lo ignoramos.

Añade tú, lector, cuanto sepas de pésimo en favor de la tesis derrotista.

Todo ello son males de la inexperiencia, vicios censurables de la administración pública o particular y tendencia lucrativa de los ambiciosos.

Opongamos a esto el propósito de la oportuna corrección y tendremos una ruta limpia de abrojos que nos permita llegar a pie desnudo a la «tierra de promisión».

Nos advierten la posibilidad: Madrid, con 3.868 casas baratas; Barcelona, con 2.904; Vizcaya, con 1.621; Valencia, con 1.411; Sevilla, con 1.057; Málaga, con 339; Burgos, con 276; Guipúzcoa, con 264; Murcia, con 244: Granada, con 162; Oviedo, con 158; Alicante, con 149; Córdoba, con 121; Cáceres, Lérida, Logroño, León, Palencia y Ciudad Real, fluctúan de 114 a 50; Santander (vigésimo lugar, para escarnio de nuestra pretendida civilización), con 45; Salamanca, Toledo, Zaragoza, La Coruña, Valladolid, Cádiz, Baleares, Badajoz y Tarragona oscilan de 44 a 7.

Hay veinte provincias en que no existe ninguna de esta clase de viviendas. Para ellas el letargo del atraso debe ser como un profundo sueño, del que todavía no han despertado a la realidad.

Es problema la construcción de casas baratas porque le da naturaleza de tal la necesidad, promotora de las más diversas transiciones de la vida colectiva.

Admitido este axioma, reflexionemos.

En Santander no se pueden hacer edificaciones de renta módica que reunan la condición mínima de salubridad que determina el tecnicismo moderno.

El trabajador, máxime si tiene numerosa prole, no puede pagar de catorce a veinte duros mensuales por una habitación nueva.

Está condenado a vivir en lo viejo, destartalado y lóbrego, con renta cara, y si muda de piso, constituye familia o viene trasladado a esta vecindad, el aposento le encontrará por las nubes.

Puede intentar la revisión de su onerosa carga (derecho que termina en agosto próximo); pero, además de ser enojoso, no baja la porción tributaria al límite de su conveniencia.

El valor real del salario, haberes o emolumentos sufre una depresión, que suele traducirse en dolorosa tortura para él y sus patrocinados.

De aquí parten muchos desequilibrios fisiológicos, que le llenan de zozobras y alientan el sinsabor.

¿Por qué no ha de poseer una casa barata, propia, nueva y lucida por el sol—restaurador del maltrecho organismo—, como algo suyo, inherente a la calidad de productor y cabeza de familia, igual que es propietario del traje que viste y del ajuar que utilizan él y los suyos, aunque sea adquirida a plazos?

Una mansión risueña, rebosante de esperanzas, ya independiente, ya agrupada, con jardín o plaza de recreo, que le cueste la amortización e intereses del capital treinta, cuarenta o cincuenta pesetas al mes, según el gusto o la exigencia.

La pieza alquilada al casero lleva consigo la amenaza de encarecimiento y desahucio, sin conseguir en ella la más insignificante propiedad.

A la inversa, la que puede ser suya a los treinta años o antes, levantada a capricho, con el control y auxilio del veinte por ciento del Estado, sin gravámenes de contribución, ni impuestos municipales, inembargable, cada día de ocupación le va señalando, como si fuera un taximetro, el derecho que le corresponde.

Y si reveses de fortuna (falta de trabajo, enfermedad, carencia de recursos, defunción, vejez u otros motivos) le hicieran abandonarla, siempre tendrá opción a la parte proporcional devengada.

He aquí cómo se constituye el regreso a la herencia, burla sangrienta que deja un régimen de privilegios irritantes a nuestra dolida clase. Mas ello es algo: el pelo del lobo.

Mucho mejor sería que los organismos oficiales las construyeran, sin ánimo de ganancias, con el fin de proteger en las más variadas formas la vitalidad obrera. Pero esta pretensión es harto ilusoria, porque apremios de mayor envergadura son acogidos por ellas con tibieza desconcertante.

Prosigamos la obra restauradora de la peculiar vivienda con codicia y entusiasmo, seguros de padecer algún trastorno, siquiera sea para no dejar mal parados a los contradictores, que tanto se interesan porque sucumbamos sometidos a la férula del rentista, pero siempre confiando en que el triunfo definitivo será de los que luchen con constancia por su redención.

La Montaña, tanto en las urbes como en su campiña, debe enseñar a los viajeros que la visitan la poesía de su mar, el encanto de sus cerros y peñascales montuosos, la sobriedad y galanura arquitectónica de sus edificios, su hospital, maravilla del mundo; sus escuelas repartidas con profusión—y aun faltan bastantes de las necesarias—, sus centros de trabajo, donde gira rauda la riqueza, a pesar de que la perezosa crisis acorte su área y la intensidad del fluir, y en torno a ellos, el plantel de alegres casitas baratas, colocadas estratégicamente, que den la sensación de que la crematística cántabra no encierra la dicha del hogar en los chalets y palacios señoriales, sino que la expande a sus creadores asalariados.

A. VAYAS

PARA EL SEÑOR ALCALDE

Los tinglados de la calle de Burgos.

Ya está casi terminada la obra emprendida por cuenta del Ayuntamiento en los tinglados de la calle de Burgos. Con la reforma hecha, la calle gana bastante, aunque no lo que debiera. Unos buenos edificios de vecindad en aquella parte de la población hubieran completado la perfecta urbanización de la zona.

Pero ahora hay que esperar dos o tres siglos a que esas casas se levanten. Por lo tanto, ninguno de los que vivimos actualmente lo hemos de ver.

Pero tampoco debemos ver, y para eso recurrimos a la autoridad del alcalde, la fachada Oeste de referidos tinglados, verdadera porquería, cuya reforma deben hacer los dueños del inmueble en el término más rápido posible; antes de que la obra se termine por completo.

Vea usted, señor alcalde, aquella fachada sucia, en cuya pared hay unas ventanas de habitaciones de familia sin un cristal sano y con las hojas medio caídas, arregladas con unos parches de madera sin pintar.

Tenga usted en cuenta, señor alcalde, que esa fachada es lo primero que se ve al entrar en la población y que está junto a unos jardinillos muy monos que también ha hecho el Ayuntamiento para decoro de la ciudad.

Ahora es la ocasión de arreglar esa fachada tan antiestética y tan llena de chafarrinones. Con lo que, además, sale ganando el edificio, por lo que no hay el menor perjuicio para el dueño del tinglado.

MOVIMIENTO REPUBLICANO

Izquierda Republicana.

Suscripción para mitigar en lo posible la situación angustiosa en que han quedado víctimas inocentes, causadas por el pasado y doloroso movimiento revolucionario:

Suma anterior, 5.195,85 pesetas.

Recaudado entre los que a continuación se citan: Vicente Martínez, Ramón Márquez, Juan Acereda, Anastasio Ramos, Aurelio Liaño, Fermín Robledo, Angel Blanco, Vicente Martínez, Jesús Incera, Jenaro Martínez, José Ballesteros, José Reigadas, Benito González, Mariano Martínez, Jesús San Juan, José Raba, Victoriano San Juan, Santos García, Víctor Maono, Francisco Barrio, Emilio Diego, Rafael Camino, Gumersindo Ruiz, Eugenio Alvarez, Eduardo Ibáñez, Valentín Corada, Hilario San Miguel, Tomás San Juan, Tomás Cañas, Fidel Pérez, Jerónimo Cayón, Julio Puente, Gerardo López, José Alonso, Alejandro Cantero, Francisco Cortés, Francisco Gómez, León Ruiz, Jesús Guais, Alvaro Gil, Francisco Cervera, Francisco Sorrintini, Jacinto García Toca, Bernardo Muñiz, Maximino Fernández, José Pérez, José Salas, Aquilino Gómez, Esteban Alvarez, Cecilio Hervia, Eleuterio Lanza, Venancio Márquez, José Acereda García, 50 pesetas; varias obreras y obreros de la fábrica de betún, 94; Santos Tolosa y amigos, 12; un grupo de obreros del volante, 180; Dominica Martínez, 1; Concha, 1; Domingo Fernández, 2.

Total, 5.536,35 pesetas.

BICICLETAS - RADIO - ARTICULOS DE SPORT
Novedades en discos. Radio «Stewart Warne», «Pilot», «Kenedy» y «Columbia». Lámparas «Mazda», son las mejores. Bicicletas THOMANN y RUIZ. Taller de reparaciones.
CASA RUIZ. - Arcos de Dóriga, 5. - Teléfono 3609.

LA UNION Y EL FENIX ESPAÑOL
COMPAÑIAS DE SEGUROS REUNIDAS
Capital social: 12.000.000 de PESETAS efectivas completamente desembolsado.
FUNDADA EN 1864
Agencias en todas las provincias de España, Francia, Portugal y Marruecos.
Seguros sobre la vida.—Seguros contra incendios.—Seguros de valores.—Seguros contra accidentes.—Seguros contra el robo y tumulto popular.—Seguros marítimos
Subdirectores en Santander: D. José Ramón de la Sierra, paseo de Pereda, 15, Señores Hijos de Basterrechea, paseo de Pereda, 9.

LAS MIL Y UNA TARDES

¡Hasta dónde ha descendido la pícara humanidad!

—El comendador Escrivá fué un poeta español del siglo quince. Entre otros muchos, escribió estos versitos: «Ven, muerte, tan escondida, que no te sienta venir, por que el placer de morir no me vuelva a dar la vida»... Estos versitos, en el siglo diecisiete, se los apropió Calderón de la Barca, en su drama titulado «El mayor monstruo, los celos»...

—¡La muerte!... Se cuenta que a Santa Teresa de Jesús no la importaba nada todo lo que la pudiera ocurrir. Sólo quería amar a Dios sobre todas las cosas. Y fué Teresita de Cepeda y Ahumada quien escribió aquellos versos célebres... «No me mueve, mi Dios, para quererte, el cielo que me tienes prometido, ni me mueve el infierno, tan temido, a no dejar por eso de temerte»...

—Bueno... Usté ya sabrá lo que es el budismo...

—Nunca estuve en la China, pero sí lo sé... Sakiamuni, el Solitario de los Sakias, creó el famoso budismo... Dijo que vivir es sufrir y que quien se sacrifica a sí mismo cesa de padecer. El nirvana es el anonadamiento final y completo. Y el budismo es la religión de los suicidas... El individuo que se suicida, no se impone a sí mismo un castigo. Deja de sufrir, y en paz... De donde resulta que la pena de muerte es una paparrucha... La República la suprimió y la República ha vuelto a incluirla en el Código penal, sin tener en cuenta que hay individuos a quienes la pena capital no les asusta...

—¿Usté cree que los hay?

—Dice la honrada Prensa: «Diez minutos antes de la ejecución, Andrés Aranda pidió café con leche y un cigarro puro. Salió de la capilla fumándose el cigarro y se detuvo frente al terrible aparato, mirándole un momento sin inmutarse. Luego, le preguntó al verdugo si tenía que sentarse en el aparatito, y el ejecutor de la justicia que mandan hacer le dijo que sí, que claro, que no había más remedio. Y Andrés Aranda se sentó en el banco del garrote vil con la mayor de las naturalidades, como un ministro se sienta en su poltrona»...

—¡Hay que verse!... ¡Siga usté!...

—«Cuando el verdugo le ligó las manos, Aranda las levantó hasta la boca, para coger el cigarro, dejándole caer. Y al ver que el verdugo tardaba en colocarle la argolla, el reo le rogó a un oficial de Prisiones, que estaba a su lado, que le recogiese el puro, y siguió fumando, hasta que el señor juez dijo: «Cúmplase». El verdugo le colocó la argolla al señor Aranda y este señor tiró el cigarro. El ejecutor de la justicia le tapó la cara con un trapo blanco, sin que el reo protestase, y le estranguló mecánicamente»... Estas cosas pasan en el año treinta y cuatro del siglo veinte en la gloriosa República española...

—¡Pero ese reo era un fresco!

—No, señor... Era un nirvanista... ¡Que en paz descanse y que Dios le haya perdonado!... Aranda testó, de palabra, y dejó a su pobrecita madre un abrigo y dos muelas...

—¡Hombre..., no diga usté chistes, que estas cosas son muy tristes!...

—Dice la honrada Prensa: «No se ha accedido a la extracción de las muelas de oro del reo Andrés Aranda, que deseó que se las entregasen a su desventurada madre»... Todo esto, que me horripila, son las naturales consecuencias de que negase el señor Estado del brigadier Verruguillas ¡que hay un Dios sobre esa altura por donde los astros van!... Una vez, en el Matadero de Santander, nada menos que en un viernes santo, vi llorar a una ternera, amarrada la infeliz, para ser sacrificada... Y ya ve usté cómo hay hombres que se sientan en el patíbulo tan tranquilos, tan frescos como una lechuga, ¡fumando un cigarro puro!... ¿Por qué?...

—Porque la vida moderna es una cosa despreciable... «Tanto tienes, tanto vales», y se acabó la cuestión... Quien nada tiene, busca donde pueda y como pueda, todo lo que necesita... ¿Que hay que matar a un prójimo?... Pues ¡se le mata y se acabó!... ¿Usté cree que esto es vida?

—Esto es ser más animal que todos los animales!... Más que un gocho... Más que un tigre... El Estado es laico, y, como ha sido suprimida la conciencia, ha sido necesario volver a incluir en el Código penal la pena de muerte... ¡El pacto de San Sebastián!... ¡Tome tripita!...

—¿Y qué dirán las mujeres?

—Ahora se distraen pintando... «La mujer en el Concurso nacional de Pintura»... «Hesperia» dice, en «La Epoca»: «Rosario Velasco logra el primero de los tres premios de seis mil con sus «Maragatos»... Soria Aedo presenta un lienzo, «Los segovianos», de mucho ambiente, de mucho espíritu y de factura muy española... Dholy Tejero, en su «Mercado de Zamora», demuestra que es toda una artista. Gran acierto de composición, tonalidad cálida y fina e intensa luz... Teresa Codeminas se presenta sin peros. Ha logrado un efecto de luz que da una gran suavidad a la tonalidad y que ilumina intensamente las dos figuras centrales... Carmen Martínez Kleiser da un buen paso en su carrera con la pareja de ansotanos... Y Amparo González Figueroa presenta una figura mallorquina, de muy fina tonalidad... La actuación femenina ha quedado a buena altura en este concurso»... Y ya se vé que, como en otros tiempos bárbaros el bello sexo se refugiaba en los conventos de monjas, ahora se refugia en el arte, huyendo de esos monstruos sigloveinteros que no creen en Dios y que se sientan en el patíbulo fumando un cigarro puro...

—El hombre está perdiendo todos sus prestigios...

—¡Porque ya no piensa en Dios!... ¡Porque se ha metido a incrédulo absoluto, como los señores perros!...

—Usté dispense... Los perros son unos seres sentimentales, muy amigos de las personas que los tratan con cariño... Sólo muerden cuando están enfermos... Los asnos son unos filósofos, que se conforman con lo que les dan... Las vacas son unos seres sentimentales, que lloran en el matadero... Los gatos se contentan con robar alguna sardina que otra... Las cabras no se meten con nadie... Las mulas no van jamás al Parlamento a soltar una coz...

—En este siglo fatal, que a nadie el caso le asombre, el bruto más animal ¡es el hombre!...

NOSTRADAMUS

AVISO

Oficina Local de Colocación Obrera.

Lista de obreros que les corresponde trabajar en los obras municipales, el día 27 de diciembre de 1934:

Peones.—Número 3.376, José García Domínguez; 3.113, Manuel de Celis Pérez; 3.337, Isidoro Gómez Calvo; 1, Luis Castaño Gómez; 3.122, Francisco Roldán de Pablo; 3, Angel Sañudo García; 3.127, Angel Soto Soto; 4, Matías Torre Díez; 7, Sebastián Vidal Gutiérrez; 13, Facundo González Toca; 16, Manuel Incera Alvarez; 3.146, David Bolado San Martín; 18, José Cuevas Vega; 3.152, Félix Rodríguez Trueba; 3.153, Angel González Liaño; 22, Luis García Domínguez; 24, Avelino Fernández Alvarez; 3.160, Nicolás Soto Toca; 29, Jerónimo Martínez Gómez; 3.169, Florentino Pérez Serrano; 35, Luis Gayol Menéndez; 46, Julio Figuero Izquierdo; 3.172, Alfredo Landa Casuso; 3.177, Celestino González Serrano; 48, Martín Garmendia Gutiérrez; 3.182, Manuel Ortiz Ruiz; 50, Faustino Vénero Sobrino; 3.183, Manuel Maestegui Corrales; 3.198, Lorenzo García Armendari; 61, Francisco Ibáñez Burgos; 62, Jaime Cesáreo Ruiz; 3.200, Salvador García Sedano; 3.207, Fernando Bolado Gutiérrez; 3.211, Teótino Alonso Civera; 3.215, Ricardo López Arce; 3.217, Serafín Lastra García; 3.218, Antonio Ruiz de la Riva; 3.228, Lorenzo Sánchez Otí; 3.229, Fernando López Gómez; 3.230, Miguel Rodríguez Suco.

Machacadores.—476, Fidel González Cortés; 477, Francisco García Domínguez; 479, Antolín Toca Abad; 480, Isaac Franco Trueba; 486, Amancio Roldán Lavín; 489, Alberto Rodríguez Rodríguez; 490, José Pérez Pernía; 491, Román Fernández Onandía; 551, Ramón Valle Fernández; 532, Cristóbal Sáiz Montejo; 533, Benjamín Gómez Villa.

Barrenadores.—28, José Llata Tezanos; 48, Ramón Bárcena San Emeterio; 53, Manuel Manrique Cuélez; 56, Hermenegildo Rumayor Abad; 74, Angel Gómez Huerta; 80, Gerardo Sánchez Guardo.

Labrantes.—104, Felipe Chico Collado; 106, Ricardo Cavada Elóseguí; 151, José Llata Bárcena; 152, Alfredo Montes San Emeterio; 183, Manuel Alonso Gajano· 184, Luis Mendoza Hidalgo.

Mamposteros.—335, Marcelino Cuetos Prieto; 390, Manuel Lanza Cubas

★

Se advierte a los obreros arriba citados se personen en estas oficinas a recoger el volante de trabajo antes del día 26, a las doce de la mañana. Pasada dicha hora, se cubrirán las plazas vacantes que hubiere con el personal que esté presente y le corresponda en turno.

Con el fin de evitar aglomeraciones inútiles, por la insuficiencia del local, los días que se pasa lista verbal, para cubrir las vacantes existentes, se limitará la entrada en los locales de esta oficina a aquellos que a juicio de los funcionarios de la misma puedan corresponderles, para lo cual se ruega que cada uno sea portador de su carnet.

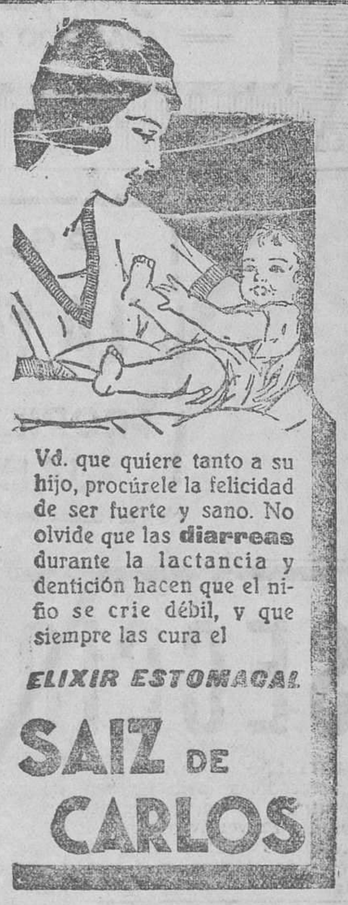
Vd. que quiere tanto a su hijo, procúrele la felicidad de ser fuerte y sano. No olvide que las **diarreas** durante la lactancia y dentición hacen que el niño se crie débil, y que siempre las cura el
ELIXIR ESTOMACAL
SAIZ DE CARLOS

Ateneo Cultural de Cueto.

Mañana, jueves, 27, tendrá lugar en este Ateneo una conferencia, que correrá a cargo del culto doctor don Alvaro Vidal, siendo el tema elegido «Origen de la tuberculosis y medios que se han de emplear para disminuir sus efectos».

La conferencia tendrá lugar a las ocho y media de la noche, en el salón de actos del referido Ateneo.—La Directiva.

EL CANTABRICO
APARTADO 20
TELEFONOS:
REDACCION 2110
ADMINISTRACION 3571

M.E.C.D. 2017

Compañía Trasatlántica Española

VAPORES CORREOS

Linea á Cuba y Méjico.

Próximas salidas de Santander (salvo contingencias):
Vapor **CRISTOBAL COLON**, el día 27 de diciembre.
Vapor **HABANA**, el día 25 de enero de 1935.

Admitiendo pasajeros de todas clases y carga con destino a **HABANA** y **VERACRUZ**. Estos buques disponen de camarotes de cuatro literas y comedores para emigrantes.

PRECIO DEL PASAJE EN TERCERA CLASE ORDINARIA
Para Habana, ptas. 640, más 20'50 de impuestos: total, 660'50
Para Veracruz, ptas. 700, más 17'50 de impuestos: total, 717'50

Línea del Mediterráneo a Puerto Rico, Venezuela y Colombia.

El día 20 de diciembre saldrá de Barcelona el vapor

JUAN SEBASTIAN ELCANO

admitiendo pasajeros de todas clases y carga con destino a San Juan de Puerto Rico, La Guayra, Puerto Cabello, Curaçao, Puerto Colombia y Cristóbal.

Las condiciones y trato de que disfruta el pasaje se mantienen a la altura tradicional de la Compañía.

También tiene establecida esta Compañía una red de servicios combinados para los principales puertos del mundo, servidos por líneas regulares.

Para más informes y condiciones, dirigirse a sus agentes en Santander: SEÑORES HIJO DE ANGEL PEREZ Y COMPAÑIA, paseo de Pereda, 36. Teléfono 2363. Dirección telegráfica y telefónica: GELPEREZ.

Compañía Trasatlántica Española

VAPORES CORREOS

Servicios rápidos y regulares para pasaje y carga entre España y Ultramar.

Línea del Cantábrico a Cuba y Méjico

12 expediciones anuales, saliendo de Bilbao y Santander el 25, de Gijón el 26 y de La Coruña el 27 de cada mes, para Habana y Veracruz.

Línea del Mediterráneo a Puerto Rico, Venezuela-Colombia y Panamá.

12 expediciones anuales, saliendo de Barcelona el 20, de Valencia el 21, de Málaga el 22 y de Cádiz el 24 de cada mes, para Canarias, San Juan de Puerto Rico, Santo Domingo (fac.), La Guayra, Puerto Cabello, Curaçao, Puerto Colombia y Cristóbal.

Servicios del Mediterráneo a Cuba y Méjico y del Mediterráneo a New-York, Cuba y Centroamérica.

Una expedición cada dos meses, saliendo de Barcelona el 16, de Tarragona (fac.) el 16, de Valencia el 17, de Alicante (fac.) el 17, de Málaga el 18 y de Cádiz el 20, para Bilbao, Santander, Gijón, La Coruña, Habana y Veracruz.

Alternada con una expedición cada dos meses, saliendo de Barcelona el 16, de Tarragona (fac.) el 16, de Valencia el 17, de Alicante (fac.) el 18, de Málaga el 19, de Cádiz el 20 y de Vigo (fac.) el 22, para New-York, Habana, Puerto Barrios, Puerto Limón y Cristóbal.

Servicio tipo Gran Hotel, T. S. H., Orquesta, etc.

Las comodidades y trato de que disfruta el pasaje se mantienen a la altura tradicional de la Compañía.

También tiene establecida esta Compañía una red de servicios combinados para los principales puertos del mundo, servidos por líneas regulares.

Para informes, en las oficinas de la Compañía, plaza de Medinaceli, 8, Barcelona, y a sus agentes.

EL CANTABRICO
APARTADO 20

VALDA

Llevad en la Boca

siempre que queràis escapar de los peligros del frio, de la humedad, del polvo y de los microbios; cuando os molesten los estornudos, ó tengais carraspera e opresiòn de pecho; cuando os sintais constipados.

UNA **PASTILLA VALDA**

cuyos vapores balsàmicos y antisépticos fortificaràn, acorazaràn, vuestra Garganta; vuestros Bronquios, vuestros Pulmones.

Para evitar, Para cuidar las Enfermedades de las Vias Respiratorias tened siempre à mano Pastillas Valda pero sobre todo no emipeeis màs que las Verdaderas que son sólo las que se expenden en Cajas y llevan en la tapa el nombre

VALDA

CALLOS Y DUREZAS

de los pies curan segura y radicalmente a los cinco días de usar el

CALLICIDA ABRAS XIFRA

A la primera aplicación cesa el dolor. Es fácil y cómoda. No duele ni mancha. Véndese el estuche con frasco, pincel e instrucciones, a **dos pesetas**, Argensola, 10, farmacia.
Advertimos que se expenden multitud de imitaciones y falsificaciones de nuestro callicida.
Pídase siempre en farmacias serias y acreditadas, exigiendo el nombre **Abras Xifra.**
Véndese en Santander en todas las farmacias y droguerías.

Compañía del Pacífico

Para **Las Palmas, Bahía** (opcional), **Río de Janeiro, Montevideo, Buenos Aires** y puertos de **Chile**, hasta **Valparaíso**, saldrá del puerto de SANTANDER,

Motonave REINA DEL PACIFICO, 19 de enero

Para **Habana, Canal de Panamá, La Libertad, Paita, Callao, Mollendo, Arica, Iquique, Antofagasta** y **Valparaíso**, saldrán del puerto de SANTANDER,

Vapor ORDUÑA, 3 de febrero
Vapor ORBITA, 17 de marzo.

Admiten pasaje de lujo, primera, segunda y tercera clase.

Para toda clase de informes dirigirse a sus Agentes en SANTANDER:

HIJOS DE BASTERRECHEA, paseo de Pereda, 9.

Fábrica de almadreñas
DE
RAMON RUIZ REBOLLO
SAJA (Santander)

Puntos de venta de EL CANTABRICO

En MADRID: M. Ontañón, calle de Alcalá, quiosco «Las Calatravas»; Sociedad G. E. de Librería, Puerta del Sol; quioscos de «El Liberal», y Alcalá, 30; quiosco de «La Voz»; Mariano Marín, frente al Teatro Apolo; Teófilo Gómez, frente al Teatro Alkázar; Librerías de Ferrocarriles, biblioteca Estación del Norte.

En BARCELONA: Sociedad Española de Librería, biblioteca de la Estación del Norte; Sociedad G. E. de Librería, quiosco Barcelonés, Rambla de Canaletas, frente al Hotel Continental.

En BILBAO: Teófilo Cámara, Alameda de Mazarredo, 15, y A. Urquijo, 24. Librería; quiosco del Arenal y de la Gran Vía; quiosco de la Estación del Ferrocarril de Santander.

En VALLADOLID: Francisco Valero, quiosco Plaza Mayor y Campo Grande.

En SAN SEBASTIAN: César Huidobro, Miracruz, 7, y en la Biblioteca de la Estación de los Ferrocarriles Vascos.

En OVIEDO: Quiosco de la Estación de los Ferrocarriles Económicos

En SAN FERNANDO (Cádiz): José del Solar, General Pasquín, 74.

En BURGOS: Luisa Almendres, San Pablo (estanco 5).

En PALENCIA: Santiago Morrondo, Mayor Principal, 166.

En EL FERROL: Celestino Comadira, San Francisco, 28.

EL CANTABRICO-Apartado 20

GRATUITAMENTE podrá Ud. recibir una enseñanza tan interesante, que le permitirá aumentar sus conocimientos y realizar grandes economías en su hogar.

Se trata del SINGERCRAFT, aparato para punto de alfombra (patentado), inventado recientemente por la Compañía Singer de Máquinas para Coser, mediante el cual pueden ejecutarse labores de exquisito gusto y utilidad, tales como alfombras, reposteros, cojines, abrigos, bufandas, sombreros para señora, trajecitos para niños, guantes, jerseys, juguetes, bolsos, tapetes, flores, plumas amazonas, flecos y otros muchos trabajos con incalculable rapidez y perfección.

Puede ser acoplado a cualquier máquina Singer, sin que para su manejo se precisen conocimientos especiales. Es el accesorio más ingenioso conocido hasta el día. En todas las tiendas Singer se celebrará un Curso semanal de **un solo día** de duración, que es suficiente para poderlo manejar, y a estos Cursos se honra la Compañía en invitar a Ud., sin que su asistencia represente compromiso alguno.

Nada perderá con ello, y, por el contrario, representará para Ud. un positivo beneficio. No lo dude, e inscríbase en la Tienda más próxima, para asistir el día que le convenga.

Dirección de la Tienda Singer en esta población: WAD-RAS, 1.

Autobuses CASTRO-SANTANDER
San Fernando, 44 - Teléfono 1251

HORAS DE SALIDA

De Santander a Laredo y Castro Urdiales	8,30 y 17
De Santander a Santoña	8,30, 13 y 17
De Santoña a Santander	8 y 15,30
De Castro Urdiales a Laredo, Santoña y Santander	7,15 y 14,30

Servicios económicos y rápidos para excursiones.

Los viajeros de Madrid pueden tomar el coche de Castro en Bóo, a las 8,50.

SALIDA DE SANTANDER: Frente a la Casa Correos.

IMPORTANTE LABORATORIO
farmacéutico, necesita representante bien introducido en clase médica. Escribid: L. H. Ayala, 94. MADRID.

CAMIONETAS USADAS OCASION: tomadas a cambio de camiones FEDERAL, una Chevrolet chassis, largo ruedas, gemelas; una Chevrolet chassis, corto ruedas, gemelas; una Chevrolet, ruedas sencillas; una Ford chassis, largo, ruedas gemelas. Todas en perfecto estado de rodar. **AGENCIA FEDERAL: Manuel Castellanos. Paseo de Pereda, 21. SANTANDER.**

JAMESWAY
Criadoras de pantalla, ptas. 175 y 200.
PRADO HERMANOS.-Luchana, 8. BILBAO

AGUAS MINERALES NATURALES PURGANTES DEPURATIVAS

"LA FAVORITA" CARABAÑA "LA FAVORITA"

PROPIETARIOS: HIJOS DE R. J. CHÁVARRI. ANTONIO MAURA, 12. MADRID

JABON SALES DE CARABAÑA: PASTILLA 1,25 Y 0,80 PESETAS

ADELFA PILA
Profesora en partos
Consulta de 2 a 6.
Hospedaje embarazadas económico.
Concordia, 19 - Tel. 2254.

SECCION DE ANUNCIOS CORTOS POR PALABRAS

PASTILLAS «BONALD», clorobrosódicas, mentol y benzocaína: boca, garganta, toses. Preventivas de la gripe. De venta: Droguería Pérez del Molino y farmacias.

ESPERANZA GOMEZ, profesora en partos. Hospedaje embarazadas. Consulta diaria Santa Clara, 7, cuarto. Santander.

¡SEÑORAS! ONDULACION MARCEL, DESDE 1'50. Marcado, 0'50. Corte, 0'50. Lavado, desde 1'00. Permanentes, 10. Dominio profesional. Pedrique, Compañía, 18, primero.

250 PLAZAS auxiliares Dirección Seguridad. Ambos sexos. Sin título. Oposición fácil. Prepárese en la Oficina Pericial, Magallanes, 38-B.

PAPELETAS DEL MONTE, de alhajas. Compro objetos de oro, dentaduras de oro y pasta, monedas de oro. Pago más que nadie. Rualasal, 7, segundo derecha.

CERCA ESTACIONES traspaso negocio en marcha, productivo en toda época. Por poco dinero entrará usted posesión negocio, permitirále vivir cómodamente. Urge, por ausencia. Conserjería EL CANTABRICO.

SE VENDE casa, con cuadra y pajar; sesenta carros de tierra, lindando carretera. Dista un kilómetro estación Renedo. Informes, Torrelavega, al lado estación Norte.

VENTA - REGALO. — Estupendísimo gramófono, diafragma «Imperator», y mueble, con cincuenta discos, vendo, quinta parte de su precio. Informes, esta Administración.

ANGULAS de Puente Arce, sólo el «Bar Racing», Arcillero, 15. Platos variados. Angulas, angulas. Barquín.

SE VENDE caja para viajeros, 23 plazas, buenas condiciones, muy barata. Informes: «Los Bárcenas», Santander.

GRAN PENSIONADO-COLEGIO señoritas de Rodríguez Sautuola, 9. Pídanse reglamentos.

GRAN OCASION.— Mariano Padilla, Méndez Núñez, 4, librería, vende «Escenas montañesas», una peseta; «Tipos trashumantes», dos pesetas, del inmortal Pereda.

COMPRA - VENTA DE FINCAS. — Antes de comprar o vender una casa consulte a la Bolsa de la Propiedad, José Ramón López Dóriga, 6.

BLENORRAGIA (purgaciones) se cura con Inyecciones Wert y Sellos Foredal Depósito, Pérez del Molino, droguería, plaza de don José Estrañi.

SE VENDE automóvil «Wippet», muy buen estado. Informarán, Lucas Guridi, carrocerías, A. Gullón, 70.

SE ALQUILA primer piso, céntrico, con calefacción, sol. Informarán, en Admón.

MILES DE PLAZAS salen anualmente a concurso u oposición, en Empresas privadas y Cuerpos del Estado. Prepárese con tiempo en el Centro de Estudios de la Oficina Pericial, Magallanes, 38-B.

LAS CANAS envejecen y afean. Las hace desaparecer sorprendentemente Juvenil «Feli». No es tinte. El mejor y más barato. Pesetas 1'25. Pedidlo en droguerías, perfumerías y peluquerías.

CONTINUA la liquidación total de la acreditada Casa «Al Todo de Ocasión». Relojes desde 4'95. Discos nuevos, desde 3'95. Infinidad de artículos, más baratos de su costo. Tableros, 3, Santander

URGE ADQUIRIR finca capaz, en el Norte, para colegio interno, en pueblo marítimo. Informes: Agencia España, Antonio Rodríguez. Compra-venta y colocación capitales. Fuenclara, 2, Zaragoza.

CAMIONETA «CHEVROLET», matrícula Santander, 5.418, tipo chassis largo, ruedas gemelas, 32 × 6, se vende barata. Salón Exposición, paseo de Pereda, 21.

ARRIENDO CASERIO, denominado Cueva Altamira, 400 carros pradería. Informes: Victoriano Ventisca, Santillana.

EN SAN ROMAN se vende finca, bien situada, con dos casas. Razón, en este periódico.

SE TRASPASA lechería y panadería, urgentemente, por no poderlo atender. Informarán, calle del Medio, 9, lechería.

EL PUEBLO lleva orientación de ver la realidad en su mejor bienestar, y esto tiene ocasión de comprobarlo comprando en «El Iris», Compañía, número 6.

VENDO casa, con terreno, en pueblo próximo Santander. Escribid a M. A., esta Administración.

SE NECESITA oficial y medio oficial de chapista de coches. Oficial y medio oficial en radiadores de automóviles. Oficial y medio oficial de hojalatero. Todos con buenos informes. Martínez Hermanos, Moctezuma, 3.

ALICIA G. VALBUENA, profesora en partos. Hospedaje económico para embarazadas Puente, número 2, tercero.

SE NECESITA medio oficial barbero, que entienda de señora. Informes: Manuel Solana, Santillana del Mar.

HABIENDOSE extraviado una participación de peseta del premio «gordo» de la Lotería de Navidad, expedida por doña Eleuteria Olano, se ruega a la persona que la haya encontrado la entregue Gómez Oreña, 9, segundo derecha, donde le gratificarán, por haberse tomado las medidas, así como el número del talón, que es el 19, para que no lo puedan hacer efectivo.

AUTOMOVIL ocho caballos, conducción interior, 1.500 pesetas, seminuevo. Verlo, Garaje Mazas.

AGUINALDOS. — Juguetes instructivos. Libros de cuentos. Carteras colegio. Cajas pinturas. Cajas dibujo. Plumas estilográficas. El mejor surtido. Precios baratísimos. «La Carpeta», Casa Soler.

ALQUILO, en Maliaño, casa con cuadra y veinte carros. Precio económico. Informan, calle San Fernando, travesía Viuda Valderrama, número 10, segundo derecha.

NECESITAMOS CORRESPONSALES en todos los pueblos de la provincia, para asunto sencillo. Buenas ganancias. Oficina Pericial, Magallanes, 38-B.

SE TRASPASA piso céntrico, soleado, con baño y galería, con pupilos fijos. Poco dinero. Informan, Jesús de Monasterio, número 22, comestibles.

HUESPEDES.—Pensión completa desde cuatro pesetas. Lope de Vega, 13, cuarto.

POR AUSENCIA, traspaso negocio de vinos por menor, bien instalado, muy acreditado en el domicilio y detall, por poco dinero. Apremia. Informarán, CANTABRICO.

SE NECESITA aprendiza adelantada de sastre, que sepa hacer vistas y mangas Ruamayor, 14, segundo.

EN 65 PESETAS alquílase segundo piso, nuevo, sol todo el día. Vista Alegre, 33, donde informarán, de diez a cinco.

MUDANZAS ECONOMICAS, dentro y fuera de la población, y respondiendo de roturas. Peso, 15. Teléfono 2962. Viuda Ramos.

SE DESEA dependiente para bar, de dieciséis años, que sepa trabajar, buenos informes. Casimiro Sáinz, 7, accesorio.

M.E.C.D. 2017