EL CANTÁBRICO

DIARIO DE LA MAÑANA

Santander. - Año XL. - Número 13.688 | Fundado por Don José Estrañi | Martes, 6 de marzo de 1934

POR LA VIDA CAMPESINA

¡AL GRAN CAMPEONATO!

Es ya seguro que este mismo mes, quizá esta misma semana, anunciará la Diputación provincial el concurso de siembras de maíz, con numerosos premios para los que más siembren y para los que mejor y más cantidad de grano cosechen en proporción del terreno sembrado. ¡Por fin, después de tanto afán nuestro, tras tantos años de suplicar atención para tan evidente necesidad de la economía montañesa, nos han atendido y, aunque muy en pequeño todavía, la obra de transformación del trabajo rural de la provincia va a comenzar! Principio quieren las cosas. Sin cimientos no se puede edificar. Lo demás puede venir después.

Ahora es necesario despertar y levantar en pie a toda la población campesina. Es preciso que a cientos, a miles, envíen los aldeanos sus inscripciones al gran campeonato provincial del maíz. No vale decir que se carece de recursos. Hasta el más pobre rentero puede roturar un prado de cuatro o cinco carros de tierra, si no le es posible la «desvuelta» de cuarenta o cincuenta. Ha de haber premios para todas las categorías de sembradores. Es una cuestión de honor, de decencia, de patriotismo, el inscribirse para el concurso y sembrar la mayor cantidad posible de terreno, poniendo todo el afán, todo el sentido, toda el alma, en producir, proporcionalmente, más que los otros vecinos del mismo pueblo, más que los de otros Ayuntamientos, la mayor cosecha relativa de todos los valles de la provincia.

Ha vibrado varias veces en el espíritu de las gentes montañesas el amor propio cuando se anunciaron campeonatos de juego de bolos, por ejemplo, cundiendo de pueblo en pueblo el empeño resuelto de ganar. Se hacían apuestas; se realizaban suscripciones para el entrenamiento y la preparación de los jugadores favoritos; se procuraba, hasta en remotas aldeas, seleccionar equipos fuertes y diestros, que pudieran competir con los de Torrelavega, con los de Bielba, con los de Cartes, con los de Los Corrales, con los de Santander. Lo mismo sucede con los partidos de futbol, que mueven cada domingo miles de personas y miles de pesetas. ¡Y el futbol, como el juego de bolos, son simples recreos, son únicamente sencillos deportes viriles, sin más utilidad ni resultados! ¿No ha de vibrar mucho más recia y conmovedoramente el alma montañesa al anuncio y celebración de un campeonato al que pueden acudir jóvenes y viejos, ricos y pobres, sin salir de sus tierras, y en el que se ventila el porvenir de la Montaña, el pan de mañana para los hijos, la transformación, la regeneración de la vida futura de nuestros campos? ¿Será posible que, invitado el labriego montañés a una prueba propia y personal, facilísima, de su posible liberación, no quiera hacerla, dejando de acudir al llamamiento de la Diputación provincial en el concurso de siembras de maíz, con premios a la mejor cosecha?

La suerte está echada. Si este gran campeonato—grande por su significado, aunque los premios sean aun modestos, pues la cuantía del galardón debe ser lo de menos—, si este concurso no diese resultado, nuestra bien querida Montaña merecería morir abandonada para siempre a la brutalidad desesperante de la rutina bárbara, de la pereza suicida, de la resistencia salvaje a poder defenderse por sí propia, siguiendo el ejemplo evidente de las que viven con mucha mayor prosperidad, como Guipúzcoa, como Pontevedra, como Tarragona, como Navarra.

Más revolucionario que una huelga, inmensamente más transcendental que uno de esos movimientos político-sociales, en que se arriesga todo—¡a veces hasta la vida!—, puede ser el cambio de rumbo del trabajo rural que representa el campeonato del maíz, en el que nada se expone, ni se pierde, ni se gasta. Si se lograse reconquistar pronto al prado, todos los miles de hectáreas que él tiene arrebatadas al labrantío, sobre arrancar con ello a la tierra tantos millones anuales como vale la leche que ahora se da a las fábricas, éstas tendrían que pagar más para estimular de nuevo el aumento de producción, y habría llegado, automáticamente, forzosamente, la hora ansiada del contrato colectivo, con intervención oficial o sin ella, con Jurado mixto o sin él, fuera cual fuera la disposición de autoridades y gobernantes.

De manera que hay que acudir desde todos los pueblos al gran certamen. Que no quede un rincón montañés donde no haya esta primavera roturadores de prado dispuestos a labrar bien, a sembrar con afán, a fertilizar racionalmente, a sallar con método moderno y económico, inscribiéndose en el concurso como aspirantes a premio.

No desconfiamos, no podemos desconfiar del éxito. Por si nuestra cansada voz y pobre consejo no fueran bastante a convencer, de un momento a otro habrá de dejarse oir el llamamiento de la Diputación, con toda su autoridad moral. Además, por ahí va ya también, de valle en valle, de aldea en aldea, el sentidísimo literario «elogio de la borona», noble y sano poema de la mejor tradición agrícola de Cantabria; canto fervoroso a la historia educadora de la sola y única inagotable «mina» montañesa, que nos ha dedicado, con gentil reverencia, en su inconfundible y admirable estilo, Manuel Llano, el bien hablado, el poeta regional de la prosa castiza y evocadora de leyendas, de paisajes, de costumbres, de valores, de bríos, de virtudes...

Jesús DE COSPEDAL

✝

LA SEÑORA

Doña Luisa Bratos Martínez

FALLECIO EN EL DIA DE AYER

A LOS 48 AÑOS DE EDAD

Habiendo recibido los Santos Sacramentos y la Bendición Apostólica.

R. I. P.

Su desconsolado esposo don Joaquín Pérez; hijos Cristina, Constantino, Florencio, Joaquín, Robustiano y Luisa; sobrinos y demás parientes,

Ruegan a sus amistades la encomienden a Dios Nuestro Señor en sus oraciones y asistan a la conducción del cadáver, que se efectuará hoy, martes, a las doce, desde la casa mortuoria, travesía de Alejandro García, número 21, al sitio de costumbre, por cuyos favores les quedarán agradecidos.

La misa de alma, mañana, miércoles, a las ocho, en la parroquia de Santa Lucía.

Santander, 6 de marzo de 1934.

A todos los almacenistas al pormayor DE CEREALES, COLONIALES, Ultramarinos, Carbones, Hierros, Drogas, Abonos Químicos y Aceites Minerales, se les convoca a una reunión que tendrá lugar mañana, MIERCOLES, en el domicilio social de la Federación Patronal Montañesa, a las SIETE DE LA TARDE, para dar cuenta del resultado de las entrevistas celebradas por la Comisión patronal con la de la Sociedad Obrera.

Dada la importancia de los asuntos que en ella se han de tratar, se recomienda la puntual asistencia de todos los patronos interesados.

REBOLLEDO.—CORONAS DE FLORES.—TELEFONOS 2553 Y 1739

✝

EL SEÑOR

DON MANUEL FERNANDEZ BALDOR

FALLECIÓ EL DIA 5 DE MARZO DE 1934

A LOS 80 AÑOS DE EDAD

Habiendo recibido los Santos Sacramentos y la Bendición Apostólica

R. I. P.

Sus hijos don Manuel, doña Matilde, don Antonio, doña María del Carmen, don José María y doña María Teresa Fernández Rañada; hija política doña María de la Concepción Beville; nietos, hermanos políticos, sobrinos, primos y demás parientes,

Suplican a sus amistades le encomienden a Dios Nuestro Señor en sus oraciones y asistan a la conducción del cadáver, que tendrá lugar hoy, a las diez y media, desde la casa mortuoria, al cementerio de este pueblo, y acto seguido a los funerales que, por el eterno descanso de su alma, se celebrarán en la iglesia parroquial de San Vicente de Entrambasaguas, favores por los cuales les quedarán reconocidos.

Entrambasaguas, 6 de marzo de 1934.

El Excmo. e Ilmo. señor obispo de esta diócesis se ha dignado conceder indulgencias en la forma acostumbrada.

EL ABASTECIMIENTO DE LECHE EN LA PROVINCIA

Los campesinos afectos a la U. G. T. acuerdan ir a la huelga.

LA ASAMBLEA DE TORRELAVEGA

El domingo último, y en la sala de actos de la Casa del Pueblo de aquella ciudad, se celebró la anunciada asamblea de campesinos, viéndose el amplio local completamente lleno.

A las diez de la mañana, el presidente, don Manuel Bolado, abre la sesión y explica el objeto de las asambleas, que no es otro que el dar ocasión a doña Matilde de la Torre para que indique el motivo de solicitar la suspensión de la huelga acordada para el día 3 del actual, en virtud del despacho enviado al gobernador civil de esta provincia.

Concedida la palabra a dicha diputada socialista, doña Matilde hace historia de su gestión como vocal obrero de la Comisión mixta Arbitral Agrícola de Productos Lácteos, insistiendo en solicitar de los reunidos un aplazamiento prudencial, para dejar al organismo arbitral que dicte una resolución que, por diversos motivos, estima será favorable a los proveedores.

Habla a continuación el diputado socialista por Santander don Antonio Ramos, que se ratifica en el ofrecimiento que a los obreros del campo hizo el anterior domingo en la asamblea celebrada en Santander, poniéndose a su incondicional disposición como diputado y como secretario de la Federación Obrera Montañesa, que estará con los compañeros cualquiera que fuese la resolución que se adopte.

El secretario de las Casas Campesinas, señor Baquero, explica lo bien planteado que, a su juicio, está el movimiento, pues cuenta con la adhesión de Asturias y con la colaboración del Ramo de Transportes de Industrias Lácteas, añadiendo que ya se hubiera ido a la huelga de no haberse recibido el aviso de doña Matilde de la Torre, el cual sembró el confusionismo en las masas, que es lo que hoy se trata de desvanecer.

A continuación habló el abogado asesor de la Federación de Casas Campesinas, don Ramón Mendaro Sañudo, el cual dice que son muchos los campesinos que se le han acercado para pedirle informes de la marcha de este movimiento, y hace constar que su misión es la de evacuar consultas jurídicas, como ha hecho desde la fundación de las Casas Campesinas; pero que en los movimientos de base sindical él no tiene la menor intervención; que si se pide su opinión como hombre de Derecho está obligado a aconsejar el aplazamiento que solicita doña Matilde de la Torre, a fin de agotar todos los recursos legales antes de llegar a una acción de fuerza.

Por último, hace uso de la palabra el delegado asturiano, ofreciendo el apoyo de esta región.

La Casa Campesina de Villanueva de la Peña hace una proposición, pidiendo el aplazamiento de la huelga por veinte días; pero como hubiese otra partidaria de la huelga inmediata, la presidencia somete ambas proposiciones a votación entre los delegados, obteniendo gran mayoría la de ir a la huelga inmediatamente, como así se acordó, levantándose la asamblea más de las tres de la tarde.

COMIENZA LA HUELGA

La huelga de lecheros comenzó ayer.

En Torrelavega no ha habido incidentes. Los camiones de las fábricas van custodiados por la Guardia civil.

Se dice que hoy no dejarán llevar leche a las casas, y, como es natural, la medida ha alarmado a aquel vecindario, que nada tiene que ver con este conflicto. Además, en las casas particulares se está pagando la leche diez céntimos más que en las fábricas, lo que cubre con creces el precio de la tasa que se pide.

EN VILLACARRIEDO

En los pueblos de aquel Ayuntamiento ha tenido repercusión el conflicto planteado por las Casas Campesinas.

Hasta ahora no ha habido incidentes que lamentar.

TRES DETENIDOS EN SANTILLANA

En el pueblo de Santillana se ejercieron en el día de ayer algunas coacciones, y por parte de algunos elementos huelguistas fueron desocupados cerca de mil litros de leche de un camión de la S. A. M.

Esto motivó algunos incidentes, siendo necesaria la intervención de la Guardia civil, que, si no estamos mal informados, se vió obligada a disparar al aire para disolver los grupos.

Como consecuencia de estos incidentes, la Guardia civil de Santillana llevó detenidos a Torrelavega a tres individuos, que, una vez que les fué tomada declaración por el juez de instrucción, ingresaron en la cárcel.

FEDERACION DE CASAS CAMPESINAS (U. G. T.).—COMITE EJECUTIVO

A todos los productores de leche. Ayer, lunes, visto el acuerdo recaído en asambleas celebradas en Torrelavega y Santander, y ratificado en la última de Torrelavega celebrada el domingo, de ir a la huelga general de todos los campesinos, se ha dado el espectáculo consolador para los que de una manera decidida se lanzan a la conquista de las mejoras por todos deseadas, de una manera constantemente solicitadas durante casi dos años de angustiosa situación y, sin embargo, por nadie escuchadas.

Podemos decir que el 90 por 100 de los productores ha respondido a la lucha; pero es preciso que ésta sea de una verdadera unanimidad de todo el sector ganadero, sin distinciones de matices. Solamente reconociendo la justicia de nuestras peticiones es suficiente.

Ganaderos de la Asociación General, de Alianza de Labradores o sin organizaciones: no es hora de discutir, sino de obrar. La razón y la justicia están de nuestra parte. Pues a sostenerlas, a imponerlas con nuestra unión, en fuerte bloque.

Las Empresas cuentan con el apoyo de la fuerza pública. Los camiones de las mismas recorren de una parte a otra la provincia, haciendo alarde de transporte de leche, cuyas ollas van vacías, y parecen tanques blindados por el número de guardias que los acompañan. Estos detienen a compañeros sin causa que lo justifique; pero a pesar de todo hemos de triunfar, porque tenemos de nuestra parte la razón y nos acompaña el pueblo.

Esta Federación hace saber que está dispuesta a atender, por medio de sus organizaciones, los servicios públicos, para que no falte a los necesitados la leche que precisen. Los particulares, que lo vayan a buscar a casa de sus acostumbrados proveedores.

Campesinos, camaradas: nada de violencias, que os han de perjudicar. Firmeza y voluntad. Con esto hemos de salir triunfantes de la lucha. Todos los elementos contra nosotros, pues nosotros contra todos. ¡A triunfar!

Esta Federación ruega a todos los campesinos de Torrelavega que proveen de leche a los particulares, que hoy, a las seis de la tarde, acudan a la Casa del Pueblo de aquella ciudad.

Por el Comité, **Raimundo Baquero.**

Carburador SOLEX a STARTER. Puesta en marcha inmediata en frío. Economía y mayor potencia.

LO QUE DICE EL GOBERNADOR CIVIL

El gobernador civil interino, hablando ayer con los periodistas acerca de este pleito, nos dijo que el movimiento, hasta aquel momento, había sido ordenadísimo. Los jefes de los puestos de la Guardia civil me han comunicado que los camiones de leche llegaron sin novedad, haciéndose el recorrido de aquéllos entre las naturales precauciones. Los directores de las Empresas transformadoras de leche me han comunicado que el personal entró a trabajar y trabajó normalmente. Sé que han ocurrido algunos desórdenes en Santillana. Parece ser que un grupo de individuos pretendió apoderarse de diecisiete ollas de leche. La Guardia civil trató de impedirlo; pero como aquéllos apelasen a la violencia, la fuerza hizo varios disparos al aire, haciendo huir a los que se oponían.

Yo—agregó el gobernador interino—he dado órdenes para que se detenga a los que se conozca y se los ponga a disposición del Juzgado, y éste, al del Tribunal de Urgencia.

Fernando Estrañi

Enfermedades del **SISTEMA NERVIOSO**

CASTELAR, 1. — TELEFONO 1142.

Consulta de 11 a 1 y de 5 a 5

Círculo Mercantil e Industrial.

Como consecuencia de las gestiones hechas por este Círculo ante el Ministerio de Obras públicas por la situación crítica que atraviesan los pueblos del partido judicial de Reinosa, ayer se recibió el telegrama siguiente:

«Ministro de Obras públicas a Círculo Mercantil:

He ordenado el libramiento de 10.000 pesetas, pedidas por la Jefatura de Obras públicas para apertura comunicaciones en carreteras y caminos vecinales, conforme deseos exprésame su telegrama. Salúdale.»

R. PRESMANES DENTISTA

Puente, 1 duplicado, principal.

Ateneo de Santander.

SECCION DE ARTES PLASTICAS

Hoy, martes, día 6, a las siete de la tarde, será inaugurada una interesantísima exposición de pintura del notable artista montañés Luis Polo del Campo.

Esta exposición quedará abierta desde hoy hasta el próximo día 16, pudiendo ser visitada de siete a nueve de la noche.

En el vapor "Ayala Mendi" vienen consignadas a este puerto 500 CAJAS coñac

GONZALEZ-BYASS

INFORMACION POLITICA

CONSEJO DE MINISTROS

(Por teléfono.)

Madrid.—A las diez y media de la mañana llegó el Gobierno al palacio de la plaza de Oriente, para reunirse en Consejo bajo la presidencia del jefe del Estado.

Terminó la reunión a las dos de la tarde, y a la salida declaró el señor Lerroux que lo más interesante había sido un extenso discurso del presidente de la República sobre la política exterior e interior, y unos acuerdos, a propuesta suya, relativos al estado actual de los conflictos del momento y de orden público, y otros acuerdos—añadió—que conocerán ustedes por la nota del Consejo.

El ministro de la Guerra manifestó que esta tarde facilitaría a la Prensa una extensa nota, relativa a asuntos de su departamento.

La nota oficiosa dice así:

«A las once y media se reunió el Consejo, bajo la presidencia del jefe del Estado.

El jefe del Gobierno presentó a los nuevos ministros, para los cuales su excelencia tuvo frases de delicada consideración.

Después don Alejandro Lerroux expuso en un breve discurso el estado de la política nacional y extranjera, haciendo a su excelencia una relación detallada de los propósitos de actuación que animan al Gobierno.

A continuación sometió a la firma de su excelencia diferentes decretos.

Antes de las diez y media, y en el propio Palacio Nacional, se habían reunido los ministros en Consejillo, asistiendo todos, menos el señor Madariaga, que no ha regresado aún de París.

El ministro de la Gobernación dió cuenta del estado del orden público en España, que en general es satisfactorio.

Asimismo explicó al Consejo las incidencias ocurridas en el acto de sorprender en Barcelona la Policía una reunión clandestina, entre cuyos asistentes figuraba el diputado en Cortes señor Albiñana, a quien los agentes de la autoridad hubieron de detener por haberle sorprendido en delito «in fraganti».

El Consejo se ocupó detenidamente de los conflictos sociales en curso, especialmente el de las Artes Gráficas y el de la Construcción, de Madrid, acerca de los cuales informó detenidamente el ministro de Trabajo, exponiendo su creencia de que, de un tiempo a esta fecha, la mayor parte de los conflictos sociales que se plantean no obedecen a propósitos de resolver cuestiones de trabajo, sino mejor a planes sistemáticamente perturbadores y revolucionarios, que es preciso atajar de manera definitiva.

A tal efecto anunció la presentación inmediata de un proyecto de ley limitando y condicionando el derecho a la huelga y locauts, e imponiéndosele los castigos a quienes contravengan lo preceptuado, al igual que se hace en otros países tan progresivos y aun más progresivos que el nuestro.

El Gobierno aprobó en principio la iniciativa del ministro de Trabajo, reconociendo unánimemente la necesidad de actuar en este sentido, para salir al paso de maniobras que tienen en constante zozobra a la opinión y que desvirtúan y tienden a desprestigiar el espíritu y la letra de las leyes de la República.

Los ministros celebraron un amplio cambio de impresiones sobre diferentes asuntos, siendo los más destacados el curso de la labor parlamentaria, los tratados internacionales en gestión, el nombramiento de alto personal, etcétera, y tomándose, entre otros, los siguientes acuerdos:

GOBERNACION.—Nombrando subsecretario de la Gobernación a don Eduardo Benzo, actual gobernador civil de Madrid.

Nombrando gobernador de Madrid a don Javier Morayta Pedrenos.

Resolución dejando sin efecto la destitución del secretario del Ayuntamiento de Cartagena, acordada el año 1924.

Autorizando al ministro para presentar a las Cortes un proyecto de ley suprimiendo el Ayuntamiento de Parra de Arenas (Avila), incorporando su término municipal al de Arenas de San Pedro.

TRABAJO.—Decreto disponiendo se adicionen al reglamento de 23 de julio de 1932, para la aplicación de la ley del 13 de marzo del mismo año, sobre provisiones de plazas de inspectores de Trabajo, las disposiciones transitorias que se mencionan.

AGRICULTURA. — Decreto autorizando a los ministros para presentar a las Cortes un proyecto de ley dando fuerza de tal al decreto del 19 de enero de 1934 sobre fomento de cultivo algodonero.

ESTADO.—El Consejo aprobó el tratado y acuerdo complementario comercial con Francia.

Su excelencia ha firmado el decreto autorizando la lectura del oportuno proyecto de ley, que será leído en la primera sesión de Cortes.

Se aprueban las instrucciones para negociar con Turquía y Brasil.

Se nombra la Comisión negociadora de un convenio comercial con Holanda, destinando a la Legación de Berna al secretario de la Embajada, don Conrado Becerra.

JUSTICIA.—Jubilando al magistrado del Tribunal Supremo don Alejandro Ruiz de Tejada.

Se aprobaron las líneas generales para el establecimiento de colonias penitenciarias o campos de concentración, en las islas Baleares y Canarias, para facilitar la aplicación de la ley de vagos y maleantes.»

Los forros para frenos que no llevan la palabra FERODO no son frenos FERODO.

EL NUEVO SUBSECRETARIO DE GOBERNACION

Ha sido nombrado subsecretario de Gobernación, en sustitución del señor Torres Campañá, que ha dimitido, el actual gobernador civil de Madrid, don Eduardo Benzo.

Para el Gobierno civil de Madrid ha sido destinado don Javier Morayta.

EL MINISTRO DE HACIENDA Y EL ESTATUTO CATALAN

El ministro de Hacienda, refiriéndose a unas manifestaciones del señor Cambó, ha dicho que está dispuesto a hacer cumplir las leyes en cuanto a la parte económica del Estatuto de Cataluña, con tendencia a evitar daños a la región y beneficiar exclusivamente a aquélla.

MANIFESTACIONES DEL MINISTRO DE TRABAJO

El ministro de Trabajo, hablando ayer de los conflictos sociales, que cada vez aumentan más, dijo que constituyen otros tantos síntomas de un proceso epidémico que hay que atajar cuanto antes, para que no se ponga en peligro la vida de la República.

No sólo se abusa del derecho de huelga, sino que se pone de relieve lo estéril de la legislación de trabajo, ya que aquélla se declara por causas y procedimientos ilegales, que el Poder no puede tolerar.

Una cosa es que se defiendan las leyes sociales y otra muy distinta que se hagan para provocar y mantener precisamente aquello que con estas leyes se trata de evitar.

Eso no puede ser, y hay que evitarlo. Hay necesidad de que el Poder público intervenga en estos conflictos desde su iniciación y no cuando la tempestad esté a punto de estallar.

No pida nunca «aros de pistón»; pida siempre «Aros BRICO».

LA JUNTA DE ACCIONISTAS DEL BANCO DE ESPAÑA

Ayer se celebró junta general preparatoria de accionistas del Banco de España, aprobando algunas cuestiones de trámite.

El domingo próximo se celebrará la junta general ordinaria.

UNA FELICITACION DEL PRESIDENTE DE LA REPUBLICA

El jefe del Estado felicitó telefónicamente al presidente del Gobierno, señor Lerroux, con motivo de su cumpleaños.

TOMA DE POSESION

Esta mañana se ha celebrado la toma de posesión del nuevo subsecretario de Hacienda, don Joaquín Urzáiz Cadaval, abogado del Estado y subdirector segundo de lo Contencioso.

El acto se celebró sin ninguna solemnidad. Asistieron únicamente el subsecretario saliente, don José Lara, que se reintegra a la Dirección general de Rentas, cargo que ocupaba con anterioridad a ser nombrado subsecretario, y los directores generales, con los cuales cambió impresiones el nuevo subsecretario.

Leopoldo Rodríguez F. Sierra

MÉDICO RADIÓLOGO

Especialista en Piel, Secretas y Radiumterapia.

Consulta de diez a una. - Muelle, 20. - Tel. 29-36.

DE SOCIEDAD

VIAJES

Ha llegado a esta ciudad, con el propósito de establecerse en su profesión de peluquero de señoras, en la que está merecidamente consagrado, el conocido artista de esta profesión don Félix Calvillo.

—Han salido para Madrid y Barcelona don Prudencio Martínez Maza y don Luis Ortiz.

—Ha salido para París, donde permanecerá breves días, la señorita Filo Vellido.

—Se halla en esta capital, donde se propone pasar unos días entre sus numerosas amistades, nuestro buen amigo don Ildefonso Barrallo Benavides, culto e inteligente funcionario de Vigilancia que hasta hace poco perteneció a esta plantilla. Deseámosle una grata estancia.

M.E.C.D. 2017

LOS SERVICIOS DE TRENES

Cuando no es la nieve, es el desnieve.

Primero han sido los temporales de nieves los que han originado detenciones de trenes y retrasos, y ahora, cuando ha quedado la línea expedita—si no vuelve a reproducirse el temporal, que el cariz más tiene de eso que de otra cosa—, es el desnieve el que obliga a adoptar muchas precauciones en unos lugares de la línea, y en otros, como ocurre cerca de Las Caldas, se hace parada obligatoria por la crecida del río, que llega a la vía.

En uno o en otro caso, que tanto da, el retraso de trenes sigue como de costumbre desde mayo a la fecha.

Ayer el correo llegó con el retraso normal, dentro de la anormalidad del servicio que padecemos desde mayo a la fecha: sólo se retrasó tres horas.

Libre de nieves la vía, ahora las brigadas tendrán que dedicarse a limpiar las líneas de los apartaderos de estaciones, en los que hay así como unas ocho mil toneladas de mercancías que es preciso dar salida.

En la zona marítima vuelven a faltar vagones para cargar, al extremo de que ha habido que suspender alguna descarga por dicha causa. Además, el problema de la falta de vagones se agudizará más, puesto que están para llegar al puerto algunos barcos con abundante carga.

Como la falta de ceba para el ganado amenaza en serio conflicto en algunos pueblos de Campóo, parece que se han solicitado vagones del Norte para transportar desde Santander lo que se pueda, con objeto de hacer frente a la situación, resolviéndose el conflicto de momento con el envío, hoy o mañana, de 250 o 300 toneladas de pacas de heno.

IMPORTANTÍSIMA
Compañía Extranjera, Seguros Vida, concedería Agencia General Santander, persona bien relacionada y dispuesta desarrollar labor productora y remuneradora. Escribid: S. HERRAIZ, Martín de los Heros, 89. - MADRID.

LOS DRAMAS DE LA CALLE

Un niño moribundo, una muchacha grave y una anciana y una niña lesionadas de consideración.

NO SE APEEN EN MARCHA

El domingo último, a las ocho de la tarde, pretendió apearse en marcha, de la camioneta número 21, la joven sirvienta, domiciliada en Perines, Rosario García, con tan mala suerte que se le trabó la falda en una de las portezuelas, cayendo al suelo y siendo arrastrada por el vehículo.

Conducida sin pérdida de tiempo a la Casa de Salud Valdecilla, fué allí reconocida por el médico de guardia señor Sierra, que la apreció una contusión en el frontal, de pronóstico reservado. Ingresó en la Sala de Neurología, donde quedó muy postrada.

INCONSCIENCIA INFANTIL

En la calle de San Fernando fué atropellado ayer por una camioneta propiedad de don Julián Rosales, que conducía su hijo Angel, el niño de doce años Nicanor Martínez Bonachea, habitante en San Román de la Llanilla, e hijo de Nicanor Martínez, obrero del muelle.

El atropello tuvo lugar frente a la fábrica de mosaicos de la señora viuda de Valderrama, en el preciso instante en que el niño, que iba subido a la trasera de un carro, se deslizaba al suelo.

El conductor de la camioneta no pudo evitar el atropello, del que resultó el pequeño gravemente herido.

Fué recogido del suelo sin conocimiento, y llevado a la Casa de Salud Valdecilla, donde el médico de guardia señor Sierra le reconoció, apreciándole shok traumático y fractura de cráneo, siendo su estado de suma gravedad.

En el accidente intervino el Juzgado, que tomó declaración al conductor.

OTRO ATROPELLO DE AUTOMOVIL

Un automóvil de don Aquilino Lantero, conducido por Avelino Martínez, verificó ayer un doble atropello en las personas de doña Teodosia Gil Ruano, de sesenta años de edad, y la niña Julia Vela Gil, ambas habitantes en la calle de Magallanes, 18, cuarto.

Recogidas ambas en el mismo coche, fueron conducidas a la Casa de Socorro, donde fueron asistidas de rozaduras en el brazo y antebrazo derecho y contusiones en la oreja del mismo lado, la señora, y de rozaduras en el muslo y cadera izquierdos, la niña.

Ambas, después de curadas, pasaron a su domicilio.

MARIA LISARDA
COLISEVM
Hoy, MARTES, Moda
A las 7,15 y 10,30
ACONTECIMIENTO CÓMICO
Joe E. Brown
BOCAZAS
con Ginger Rogers y el negrito Farina, en
NADANDO EN SECO
El jueves FEMINA
Jack Holt, en
DELIRIOS del TROPICO

LAXEN BUSTO LAXANTE PRODIGIOSO

RUBIRA MATA MEDICINA GENERAL
Partos.—Enfermedades de la Mujer.
Consulta de 12 a 2 y de 4 a 6.
Gratis pobres: martes, viernes, 5 tarde.
Calderón, 19.—Teléfono 2360.

TAURINAS

EL GALLO HA LLEGADO A CADIZ

El famoso diestro de Gelves, el torero que más dinero ha ganado en la profesión y que se ha arruinado diez veces, ha vuelto ayer a España, después de un viaje por América que ha durado cinco años.

El «cañí» llegó el domingo a Cádiz, y ha tenido la atención de enviarnos un telegrama saludando a la afición y a la Prensa, prometiendo volver a ser quien era en la temporada taurina que se acerca.

A esperar al Gallo fueron a Cádiz muchos aficionados de Sevilla y el genial empresario taurino Eduardo Pagés, a cuya actividad se debe que el Gallo haya regresado a la madre España, dispuesto a torear unas cuantas corridas nada menos que con el coloso del toreo, Juan Belmonte.

LAS COSAS DEL QUERER

Una muchacha hiere de gravedad a su novio.

Poco antes del mediodía del domingo ingresó en la Casa de Socorro, herido de varias puñaladas, el dependiente de un bar de Ruamenor, llamado Vicente Guibar Saturio, de 23 años de edad.

Reconocido por los médicos de guardia, se le apreciaron las siguientes heridas: una incisa, de seis centímetros de extensión, no penetrante, en la región precordial; otra incisa, superficial, que se extiende desde la región interparietal hasta la superciliar; otra de la misma naturaleza desde el párpado inferior del ojo izquierdo hasta el labio superior; otra incisopunzante en el hombro izquierdo, y otras incisas en el antebrazo y dedo índice. El herido, después de curado, pasó a la Casa de Salud Valdecilla en grave estado.

Poco después se presentó en la Casa de Socorro la agresora, Carolina Velasco Bustamante, de profesión tanguista, y de 27 años de edad, habitual cliente del bar donde prestaba sus servicios el joven Vicente.

Según las declaraciones prestadas por los dos protagonistas del suceso, se trata de un drama del querer. La muchacha estaba celosa del dependiente, y él se había cansado de ella. Lo demás llegó por sus pasos contados. Primero hubo querellas y lloros; después, insultos y bofetones, y, por último, la navaja en acción.

Carolina fué detenida por los guardias de Seguridad y municipales que prestan servicio en Ruamenor, y después de prestar declaración en la Comisaría pasó a la cárcel.

El herido continuaba anoche en el mismo estado.

Hoy, le toca a los HOMBRES — Cortes de Traje A PRECIOS DE SORPRESA — En el IRIS COMPAÑIA, 6

Señorita: Tiene usted la ocasión de hacerse un bonito retrato con mantón de Manila.
La Foto JULNAY dispone de uno que es precioso.

Las fiestas falleras y la Casa de Palencia.

Dado el interés que ha despertado la excursión que organiza esta Casa, se ha visto obligada a adquirir otro coche, lo que ponemos en conocimiento de cuantas personas deseen ir con sujeción al siguiente itinerario: Salida de Santander el día 15, visitando Bilbao, Vitoria, Pamplona y Zaragoza. De ésta se saldrá el día 16, siguiendo el viaje por Alcañiz, Castellón de la Plana y Valencia.

El regreso será el día 20, con descanso en Madrid, saliendo de esta ciudad el 22, para seguir por Segovia, Valladolid, Palencia y Santander.

El precio es de 85 pesetas en primera y 75 en segunda. Para más detalles, en Secretaría, de dos y media a cuatro y de siete a nueve de la noche, en su domicilio social, Hernán Cortés, número 5, primero.—La Comisión.

Joaquín Manzanos
Aparato digestivo. Cirugía.
Radiología de la especialidad.
Consulta de 12 a 2 y de 3 a 5.
Paseo de Pereda, 25, pral. Teléf. 2367.

G. INIGO
OCULISTA
PLAZUELA DEL PRINCIPE, NUM. 11.
(Casa de Ródenas.)

BANCO DE SANTANDER
FUNDADO EN 1857

Con sujeción a lo dispuesto en el artículo 25 de los Estatutos, y previo acuerdo del Consejo de Administración, se convoca a los señores accionistas de este Banco para la Junta general ordinaria, que se reunirá en el domicilio social el día 28 del corriente, a las cuatro de la tarde, al efecto de someter a su examen y aprobación las cuentas y balance, así como la Memoria correspondientes al último ejercicio, debiendo también procederse a la renovación reglamentaria del Consejo.

En virtud de lo que estatutariamente se haya establecido, para concurrir a la Junta de que se trata deberán los accionistas obtener papeleta de asistencia, que se expedirá por la Secretaría hasta dos días antes del señalado para celebrar aquélla.

Santander, 6 de marzo de 1934.

El Presidente del Consejo de Administración,
SATURNINO BRIZ LARIN

IMPRESIONES DEL DIA

(De nuestro redactor en Madrid, Emilio Herrero.)
(Por teléfono.)

Madrid.—Todos los días ponemos, inevitablemente, dadas las delicadas circunstancias, un poco de emoción al estampar las puntas de la pluma en las cuartillas.

Participamos hondamente de las horas inquietantes en que vive España con aquel obligado desdoblamiento de ciudadano e informador, lo que nos liga a un más destacado sentido de la responsabilidad.

No perdemos nunca la fe, que ya es una virtud, ni aun en los trances en que muchos, por su timidez, se dejan arrastrar por la desesperanza y el pesimismo.

Nos enfrentamos hoy, primer día de la semana, con un agudizamiento de los conflictos sociales, que han obligado al Gobierno a fijar claramente su posición de máxima autoridad en aquellos pleitos en que, desbordados obreros y patronos, pretenden, según el ministro del Trabajo, entreverar una táctica política para dificultar la obra legislativa del Gobierno. Los conflictos sociales constituyen un proceso epidémico y endémico, que hay que atajar antes de que pongan en peligro un régimen por desgajamiento de su autoridad.

Como fantasma inmediato surge para su rápida solución la huelga de los obreros de Prensa Española, cuyo origen lo ha motivado la aspiración de que sea despedido un obrero no sindicado.

La Empresa cree que eso limita la facultad de designar libremente a su personal. Los trabajadores han dicho, en notas oficiosas, que se iría a la huelga de los periódicos de Madrid, y que sólo se publicarían «El Socialista» y «La Lucha», en consideración a que estos diarios son órganos de expresión directa del proletariado.

«El Debate» también anuncia su publicación, porque no tiene en su organización operarios afiliados a la Asociación del Arte de Imprimir. Y he aquí a los periodistas, muchos de los cuales están sindicados, y cuyo criterio no sabemos cuál es, aun cuando nosotros tenemos el nuestro de si eso sería justo.

El Gobierno ha tratado ya de matar estas ilusiones, y para ello ha acordado no dejar, en el caso de que se plantee el conflicto, salir ningún periódico; o todos, o ninguno.

Para tener asegurada una comunicación con la opinión pública prepara un decreto de incautación transitoria de las estaciones emisoras de radio. Por ellas se daría todos los días un servicio de noticias periodísticas.

En el Ramo de la Construcción se acordó una huelga de brazos caídos donde no se haya cobrado el jornal íntegro, a base de la jornada semanal de cuarenta y cuatro horas. Los patronos consideran ilegal esa jornada.

Los obreros metalúrgicos se acogen a los beneficios de la jornada de trabajo de los del Ramo de la Construcción, y anuncian para el día 9 otra huelga. Los patronos llevan el pleito al Jurado mixto, y éste resuelve en favor de sus antiguas bases de trabajo.

En el Gremio de cafés y bares, los obreros reciben orden de la Casa del Pueblo de retener sus recaudaciones con la diferencia del salario. Los patronos no acceden y se atienen a las bases aprobadas en el mes de julio.

Nadie que no sea un apasionado—vuelve a hablar el ministro del Trabajo—podrá negar los excelentes propósitos del Gobierno de cumplir y hacer cumplir las leyes sociales de la República; pero una cosa es que se defiendan esas leyes, y otra, muy distinta, es que se hagan servir para provocar y mantener aquello que precisamente quiso evitarse con la promulgación de las mismas.

★

En el Consejo de ministros que precedió esta mañana al presidido por el jefe del Estado hubo una amplia deliberación sobre este inquietante panorama del problema social.

Presentó el ministro del Trabajo, señor Estadella, un proyecto de ley que afecta al derecho de huelga y de «lock out». Precede un largo preámbulo, y en la parte dispositiva se declara que tendrá que aplicarse inmediatamente. Se analiza la situación social por que ha pasado España; se alude a una estadística, de la que se desprende que a consecuencia de las huelgas y de los conflictos sociales, durante estos tres últimos años, superan a una cifra de doscientos treinta y un millones de pesetas los jornales que se han dejado de percibir; es decir, que sólo esa cifra, si se hubiera invertido, hubiera resuelto, casi integralmente, el paro forzoso en España.

En los cuatro artículos de que consta el proyecto se especifica que para declarar una huelga que afecte a un servicio público será necesario comunicarlo a los organismos pertinentes con un plazo de treinta días.

Cuando se trate de declarar una huelga en un ramo de trabajo no ligado a los servicios públicos, se avisará con veinte días de antelación.

Por la ley actual de huelgas, el plazo de aviso que se determinaba era el de ocho días.

Todo conflicto que se produzca de carácter obrero o de carácter patronal, toda huelga o todo «louk out», será sometido obligatoriamente a un sistema de conciliación y arbitraje.

Las sentencias que dicten los Jurados mixtos y las Delegaciones de Trabajo sobre conflictos sociales serán de cumplimiento absoluto y obligatorio.

En el caso de que algún Sindicato obrero o alguna asociación patronal no aceptara este trámite legal o no cumpla las sentencias que se dicten, serán considerados fuera de la ley y se aplicarán a los miembros directivos sanciones penales y sistemas de coacción rápida e inflexible.

★

Y ha sido ante este panorama político tan confuso cuando en el día del domingo cumplió sus 70 años el jefe del Gobierno, don Alejandro Lerroux.

A los postres de un agasajo de sus amigos en el Palace lanzó la frase de que «al que se salga de la ley yo le veré subir al Gólgota impávido, aunque el corazón me llore».

La afirmación central también de su discurso fué que hay que dar estabilidad a la República, buscando apoyo en la derecha, en la izquierda y en el centro.

Y así va a comenzar mañana la semana parlamentaria.

No habrá nueva declaración ministerial del Gobierno. Considera don Alejandro Lerroux que hoy el Gabinete está identificado con su primera declaración ministerial. Si alguien levantara su voz para entablar el debate político, desde la cabecera del banco azul el señor Lerroux volvería a ratificar y a renovar los términos de su primitiva declaración ministerial.

★

Las columnas de los periódicos de la noche se nutren de todos los detalles de la detención del diputado Albiñana y otros monárquicos, que, reunidos clandestinamente en la capital de Cataluña, fueron detenidos, comprobándose que trataban de organizar las fuerzas del llamado fascismo.

El señor Albiñana quiso hacer alarde de su inmunidad parlamentaria, olvidándose, seguramente—porque es muy fácil que las cosas de las leyes se le olviden al señor Albiñana—, que tiene sus límites bien definidos por sus preceptos. Y lo incomprensible es que haya diputados cuya actitud y procedimientos fuera de la Cámara se manifiesten de una manera retadora al Gobierno.

Claro está que esta reunión ha tenido un epílogo grotesco. Al salir del Juzgado de guardia el señor Albiñana, creyendo que mandaba unas fuerzas invisibles, dijo:

—A ver, que me traigan un avión, que me voy a Madrid a defender a mis compañeros, donde removeré todo en su defensa.

—Pues ya se ha ido el avión—le dijo un periodista.

—¡Ah! Entonces lo dejaré para mañana.

Lo cual quiere decir que como los diputados gozan también de ese privilegio de viajar gratis por el aire, quería aprovecharlo a la hora que le conviniera.

Mañana llegará a Madrid, irá al Parlamento y diputados y periodistas tendrán un rato para solazarse, que buena falta hace en estos tiempos en que no se vislumbra más que injusticias y posibles tragedias.

HERRERO

TEATRO PEREDA
HOY, martes, 6 de marzo
Ultimas exhibiciones del gran éxito de la Metro
LA HERMANA BLANCA
la gran novela interpretada por Helen Hayes y Clark Gable.
DIALOGADA EN ESPAÑOL
A las 5, butaca, 1,00 pta.-A las 7, 1,50 ptas.-A las 10,30, 1 ptas.
Mañana, miércoles, VIDAS INTIMAS, por Shearer y Robert Montgomery.

¿QUÉ CONTIENE
EL TESTAMENTO DEL DR. MABUSE?
¿QUÉ MISTERIOS ENCIERRA?
¿QUÉ SECRETOS GUARDA?

TOS
CARAMELOS PECTORALES CENARRO
DESINFECTAN EL APARATO RESPIRATORIO
Caja: 35, 70 cts. Farmacias, droguerías.

LAS NOTICIAS

INSTITUTO NACIONAL DE SEGUNDA ENSEÑANZA

Por orden de 9 de febrero último («Gaceta» del día 10), se ha suprimido el examen de conjunto para los alumnos de los cursos primero y segundo del plan de 1932, y en su lugar se restablece el examen para cada una de las asignaturas que constituyen los mencionados cursos.

Conforme a la orden de 15 de febrero («Gaceta» del día 17), los respectivos catedráticos y profesores han redactado los programas de dichas asignaturas, que están en la Secretaría del Instituto.

CARLOS RODRIGUEZ CABELLO
Médico-jefe de la Casa de Maternidad.
Horas de consulta: Martes, jueves y sábados, en la Casa de Maternidad (paseo del Alta). De 10'30 a 12, gratuita. Todos los días, excepto los festivos, de 12 a 1, en el Sanatorio de Madrazo, y de 1 a 3'30, en su domicilio, Cañadío, 1, segundo.

ATENEO POPULAR

PROXIMA CONFERENCIA.—En esta semana ocupará la tribuna de este Centro un prestigioso arquitecto montañés, el cual disertará acerca de un interesante tema de arquitectura, el cual se anunciará oportunamente.

—Se comunica a los señores socios de este Centro que dentro de breves días serán convocados a asamblea general extraordinaria, para tratar del nuevo edificio y proyecto definitivo del mismo.

Dr. Amadeo Santín Arias.
ESPECIALISTA EN LAS ENFERMEDADES DEL ESTOMAGO, INTESTINOS Y MEDICINA GENERAL
Consulta de 11 a 1 y de 3 a 4.
Amós de Escalante, núm. 12, 2.º izqda.

A los ochenta años de edad ha fallecido en Entrambasaguas el señor don Manuel Fernández Baldor, cuya muerte ha sido muy sentida en una extensa zona de nuestra provincia, en la que se tenía en gran estima el prestigio y la caballerosidad del noble anciano, que se distinguió por su inteligencia comercial y su bondad, nunca desmentida.

Asus hijos doña Matilde, doña María del Carmen y doña María Teresa; a su hija política doña Concepción Boville, y especialmente a nuestros distinguidos amigos don Manuel, ingeniero; don José, médico, y don Antonio Fernández Rañada, juez de primera instancia de Tarragona, enviamos sincero testimonio de nuestro pesar por la gran desgracia que les aflige.

★

A los cuarenta y ocho años de edad ha fallecido en esta ciudad, después de recibir los Santos Sacramentos, la respetable señora doña Luisa Bratos Martínez, dejando a su numerosa familia sumida en el mayor de los dolores.

Tanto a su afligido esposa don Joaquín Pérez, como a sus inconsolables hijos doña Cristina, don Constantino, don Florencio, don Joaquín, don Robustiano y doña Luisa, sobrinos y demás parientes, expresamos la participación que tomamos en su duelo por desgracia tan sensible e irreparable.

INCENDIO DE UNA CAMIONETA

Al arrancar del depósito de gasolina de la alameda de Oviedo una de las camionetas del servicio público, se prendió fuego el depósito referido, corriéndose las llamas en seguida a todo el vehículo.

Avisados los bomberos, salieron de ambos parques, consiguiendo reducir el incendio cuando amenazaba con destruir la camioneta.

Las pérdidas son de consideración.

Mermeladas ULECIA
LAS MAS EXQUISITAS

ASOCIACION DE ANTIGUOS EXPLORADORES

CONVOCATORIA.—Se pone en conocimiento de todos los miembros de esta Asociación, que hoy, martes, a las siete de la noche en primera convocatoria y a las siete y media en segunda, se celebrará en el domicilio social asamblea general.

Dada la gran importancia de los asuntos a tratar, la Directiva espera concurran todos los antiguos exploradores, pues así lo requiere el perfecto funcionamiento de esta Asociación.

Luis Ruiz Zorrilla MEDICO
Especialista en garganta, nariz y oídos
Consulta de 10 ½ a 1 de 3 ½ a 5.
Méndez Núñez, 13. Teléfono 2885

F. CALATAYUD
MEDICO-DENTISTA
P. PRINCIPE, e. 1.º

«MUNDO GRAFICO»

El número de esta semana publica un interesante reportaje de «Mundo Gráfico» en Cataluña: «Una conversación con el señor Selves»; «Crónica de Cataluña», por Vila-San Juan; amplia información gráfica de los sucesos de provincias; las acostumbradas secciones «Páginas de la Mujer» e «Intimidades del Hogar»; continuación del interesante folletín «Vidocq», con el capítulo «Los lobos fantasmas»; diversos reportajes, entre ellos uno, muy interesante, sobre el reciente hallazgo arqueológico en Asturias, y amplia e interesante información de los sucesos políticos de la semana. Compre usted «Mundo Gráfico»: 30 céntimos.

R. MAZA MADRAZO
Especialista en pulmones y corazón
MEDICINA GENERAL
Consulta de diez y media a una y de 5 a 8
BURGOS, 3, PRAL. - TELEFONO 2464

REUNION EN MADRID

III Asamblea general de Funcionarios.

El próximo día 12, y en el salón de actos de la excelentísima Diputación provincial de Madrid, dará comienzo la asamblea general extraordinaria de la Federación de Asociaciones de Funcionarios de Diputaciones, Cabildos insulares y Mancomunidades de España.

En dicho Congreso se tratará de asuntos de sumo interés para la clase y otros de carácter nacional. Entre ellos se discutirán las Ponencias siguientes: Orientaciones a llevar a una nueva ley provincial; Reglamento que articulará las bases del futuro Estatuto de funcionarios provinciales, y Reglamento para la creación de un Montepío general.

La asamblea será presidida, probablemente, por el ministro de la Gobernación, y clausurada por el director general de Administración local. La Asociación de Santander ha designado para que la represente a don Enrique Peira y a don Luis Fernández Portilla.

NUEVA DIRECTIVA

En asamblea general celebrada por la Asociación de Funcionarios Provinciales de Santander, se acordó la renovación de la Junta directiva, en virtud de precepto reglamentario, la cual ha quedado constituída en la forma siguiente:

Presidente, don Enrique Peira de Miera; secretario, don Luis Fernández Portilla; tesorero, don Francisco Umbría; interventor, don Pedro Castellanos; vocales, don Alfredo Arango, don José Alonso, don José Ramos, don Benigno Guinzo, don Ignacio Martínez, don José San Emeterio y don Ramón Vega.

GRAN CINEMA
Hoy, martes, a las 7,15 y 10,30
Ultimas proyecciones, a precios populares, de la emocionante producción Paramount
EL ASESINO DIABÓLICO
interpretada por los formidables artistas Lionel Atwill, Kahleen Burke y Charlie Ruggles.
La tenebrosa historia de un hombre que jugó con los más espantosos peligros, hasta ser víctima de sus propias armas.
Butaca: tarde, 1,25; noche, 1,00
Gradería: — 0,60; — 0,40
Mañana, miércoles, El príncipe de Arkadia, deliciosa opereta interpretada por Liane Haid y Willi Foret.—Pronto, La cruz y la espada, formidable producción Fox, interpretada por Mojica.

SALON VICTORIA
A las 7,15
Gran éxito de la gran producción
ENTRE DOS CORAZONES
interpretada por Rose Hobart y Douglas Fairbanks Jr.
Butaca, 1,00.

SALA NARBON
A las 7,15 y 10,30
Reposición de la amenísima producción, de Selecciones Filmófono
BAJO LOS TECHOS DE PARIS
dirigida por el famoso animador francés René Claire.
Butaca: tarde, 0,50; noche, 0,40.

M.E.C.D. 2017

NUESTRA INFORMACION TELEFONICA

Han sido detenidos en Málaga varios socialistas, acusándoseles de un complot.

El Gobierno presentará a las Cortes un proyecto de Trabajo aumentando los plazos para la declaración de huelga.

El conflicto de Artes gráficas en Madrid se agrava. – El Gobierno anuncia que o se publican todos los periódicos, o ninguno.

LIMITACIONES DEL DERECHO DE HUELGA

Madrid.—El Consejo de ministros celebrado esta mañana ha sido interesantísimo desde el punto de vista de la política social.

En él se trató de la cuestión relativa al conflicto de la Prensa madrileña, que ha anunciado la huelga para el próximo viernes, a excepción de los periódicos «El Socialista» y «La Lucha», en consideración a que éstos son los órganos del proletariado.

Esta huelga está organizada por la Asociación del Arte de Imprimir.

Parece que el Gobierno ha acordado, con motivo de esto, no dejar salir ningún periódico en el caso de que, efectivamente, se declarara la huelga. O todos o ninguno. Esta parece haber sido la frase empleada esta mañana en el Consejo.

Con objeto de que el Gobierno tenga asegurada una comunicación con la opinión pública, se publicará un decreto de incautación transitoria de las estaciones transmisoras de radio de Madrid, y por ellas se dará todos los días un servicio de noticias periodísticas.

En estos momentos se están organizando nuevos servicios. Pero el Consejo no se ha limitado a esto, sino que el ministro de Trabajo ha presentado un proyecto de ley de gran alcance sobre el derecho de huelga y de locaut.

Este proyecto comprende un largo preámbulo y cuatro artículos, que serán leídos en las Cortes lo más pronto posible.

En el caso de que en la Cámara se opusiera una fuerte oposición, sería aplicada la «guillotina».

En el preámbulo se analiza la situación social por que atraviesa España desde el advenimiento de la República.

Se sostiene estadísticamente que la cantidad de jornales que la clase obrera ha perdido a consecuencia de huelgas, algaradas y revueltas, durante estos tres últimos años, asciende a más de 231 millones de pesetas.

Los artículos de la parte dispositiva dicen así:

Artículo 1.º Para declarar una huelga que afecte a un servicio público será necesario comunicarlo a los organismos pertinentes con un plazo de treinta días.

Art. 2.º Cuando se trate de una huelga de un ramo de trabajo no ligado con los servicios públicos, será necesario avisar con veinte días de anticipación a los organismos de Gobierno y de trabajo que intervienen en estas materias.

Con estas disposiciones se modifica el plazo de ocho días que establecía, como es sabido, la ley actual de huelgas.

Art. 3.º Todo conflicto que se produzca con carácter de huelga o de «lock-out», con arreglo a la nueva ley será sometido obligatoriamente a un sistema de conciliación y arbitraje.

Las sentencias que dicten los Jurados mixtos o las Delegaciones de Trabajo sobre conflictos sociales, serán de cumplimiento absolutamente obligatorio.

Art. 4.º En el caso de que algún Sindicato obrero o alguna Asociación patronal no acepte esta tramitación legal o no cumpla las sentencias que se dicten, será considerado fuera de la ley, aplicándose a los miembros directivos las sanciones penales y sistemas de coacción especiales que se dicten.

Estas son ideas que constituyen la medula del proyectado decreto.

Referencias de no dudosa autoridad aseguran que en el Consejo de hoy se vió unánimemente con complacencia este proyecto. Mañana volverá a ser estudiado con todo detalle.

El Gobierno cree que baste la aprobación de este proyecto para hacer frente a la creciente gravedad del actual problema en toda España.

El presidente del Consejo espera que la Cámara acceda a dar capital importancia a la discusión de este proyecto, dejando para más tarde la de otros que no se imponen con tanta urgencia a la realidad política española.

Para que os duren mucho vuestros trajes vestios en **La Tijera de Oro.**
NOVEDADES EN PAÑERIA
NEGROS Y AZULES GARANTIZADOS

MANIFESTACIONES DE LERROUX

El jefe del Gobierno estuvo toda la tarde en la Presidencia. Al salir para el domicilio del presidente de la República, con objeto de someterle la firma, dijo a los periodistas que no tenía nada que comunicarles respecto de aquélla.

—Entre las visitas recibidas—añadió—figura la del embajador de Francia, que ha venido a saludarme después de la crisis.

También he recibido a los gobernadores de Oviedo, Santander y Madrid.

Me ha invitado el subsecretario de Instrucción pública a que tome posesión interinamente del departamento, cosa que he hecho esta mañana.

La nota más importante de esta tarde es la de la fábrica de Mieres, donde trabajan cinco mil obreros, y, por lo tanto, la paralización de una fábrica de esta naturaleza lleva consigo la ruina de los abastecedores y del pequeño comercio, porque todo está concatenado.

A la Comisión que ha venido a hablar de ello la he prometido llevar el asunto al Consejo de mañana.

Les he dicho también que vean al ministro de Industria, que es de quien depende la concesión de los auxilios que piden.

—¿Puede darnos a conocer las líneas directrices del proyecto sobre huelgas estudiado en el Consejo de hoy?

—No se trata de un proyecto. En el Consejo, el ministro habló de la necesidad de reformar la ley de huelgas, porque es natural que si el Estado da facilidades para declararlas, es sólo porque lo considera como medio de lucha en las cuestiones económicas; pero si la huelga de tendencia política toma carácter revolucionario, no se puede consentir.

El Consejo ha aprobado las líneas generales expuestas por el ministro, y el proyecto se traerá en su día al Consejo para estudiarle.

—¿Hará usted mañana la declaración ministerial?

—No pienso decir nada, a menos que me pregunten, porque como yo considero que este Gobierno es continuación del anterior, me sujeto estrictamente a la declaración ministerial de entonces.

Ernesto Gonzalvo
APARATO DIGESTIVO.—RADIOLOGO
LEALTAD, 7, 1.º (encima de la joyería de Presmanes).—Horas de consulta: de 11 a 1 y de 3 a 5.—Teléfono 2304.

TOMA DE POSESION

Esta tarde tomó posesión de su cargo el nuevo gobernador de Madrid, don Francisco Javier Morayta.

Le hizo entrega del mando el saliente, señor Benzo, cambiándose los discursos de rigor.

MANIFESTACIONES DEL MINISTRO DE MARINA

Hablando sobre el momento político, el ministro de Marina dijo que este Gobierno le parece más firme que el anterior, con mayor unanimidad de criterio y con posibilidad de hacer política propia.

Agregó que no habrá cuestiones de confianza, más que en aquellas cosas que sean fundamentales.

Sobre el proyecto de amnistía, su criterio es que debe retirarse el proyecto parcial y conceder una amnistía general, con motivo del próximo aniversario de la proclamación de la República, el 14 de abril.

Dijo, por último que es posible que sus compañeros estén conformes con este criterio.

DOCTOR GARCIA BUSTAMANTE
Medicina, cirugía, estómago, hígado, intestino.—Alameda 1.ª, 4. Teléf. 2381.

UNA NOTA DE LA MINORIA AGRARIA

La minoría agraria ha facilitado esta tarde una nota en la que dice que se considera suficientemente representada en el Gobierno con la presencia de don José María Cid, perteneciente a la misma.

Se muestra complacida de las seguridades que ha dado el señor Lerroux de llevar a la práctica los acuerdos adoptados de absoluta conformidad con su jefe, el señor Martínez de Velasco, ya que ello es fundamental, y ha resuelto no dar nombres para ocupar cargos, haciendo así una vez más patente su desinterés, que es lo que caracteriza su actuación política.

DECLARACIONES DEL MINISTRO DE LA GOBERNACION

Al recibir a los periodistas, el ministro de la Gobernación hizo las siguientes manifestaciones:

—Ya habrán ustedes visto los acuerdos del Consejo de ministros. Aquéllos son de inmediata ejecución y revelan el propósito de que las leyes son instrumento del Estado para su defensa, como la de Vagos, Orden público y Asociaciones, y las medidas que las propias Cortes entregaron al Poder público no son mero instrumento legislativo, sino medios de eficacia para la defensa del Estado y asegurar la paz pública.

Quien tiene esos instrumentos y los utiliza con serenidad siente la satisfacción que le compensa del dolor que pueda producirle su dureza.

Yo no sé si algunos incidentes que no tienen mayor importancia en estos momentos, y de los que tendrán ya ustedes información, seguramente son respuesta a las medidas del Gobierno.

No importa que en los primeros momentos de una política parezca que no se logre una inmediata eficacia. Proseguiremos sin desmayo.

Creo que las leyes a que he aludido las hicieron los gobernantes anteriores con un alto espíritu patriótico, para asegurar la paz de España, y especialmente se esforzaron en dar eficacia a la ley de Orden público.

No chocará, pues, a sus autores que nosotros, con igual sentido patriótico, creamos que debemos utilizar la ley con aquella energía que debe caracterizar al gobernante, y a la autoridad, con la tranquilidad que le da ver que un partido, antes en la oposición, sabe quiénes fueron los que la elaboraron y sabe que por graves que sean las medidas cuenta con la aquiescencia de todo el país.

Si la ley fuera insuficiente, nosotros pediríamos las medidas necesarias para el cumplimiento de nuestro deber.

Nosotros sentimos la necesidad de que el pueblo sepa que el Estado es fuerte porque está sano y tiene poderosos medios de defensa, que pone a contribución de la paz pública. Aconsejo que se sigan con todo interés los acuerdos del Consejo de ministros.

Un periodista le preguntó si se refería a algún caso concreto, especialmente al atraco de Granada o a la bomba de Madrid, y dijo que se refería a todo en general y a nada en concreto.

Respecto del complot de Málaga, manifestó que había hablado con el gobernador, encargándole que actuara con rapidez y energía, sin ponerle límites a su actuación.

Otro informador le preguntó su opinión respecto de la sesión de mañana, y contestó:

—De eso no sé nada. Yo de política no sé nada. Soy el ministro de la Gobernación, cuya misión es aplicar. De ello daré cuenta a las Cortes.

Si la ley no fuera suficiente, pediré las medidas que sean precisas.

Tengan ustedes la seguridad—dijo al despedirse—que todos los ciudadanos tendrán el amparo del Gobierno.

El buen fumador prefiere los habanos marca **PARTICULARES.**

BARCO INCENDIADO

Almería.—Esta mañana entró en el puerto el vapor «Isla de Tenerife», que procedía de Cartagena y se dirigía a Canarias. Llevaba fuego a bordo, pues se había incendiado la bodega número 3.

Como el siniestro había alcanzado grandes proporciones, se acudió rápidamente en socorro del buque. Las calderas de éste fueron apagadas y los remolcadores del puerto inundaron las bodegas.

Se cree que el incendio comenzó hallándose el barco en Alicante, pues en Cartagena no se trabajó en la bodega incendiada.

MUERTE DE UN ATRACADOR

Jerez de la Frontera.—Tres individuos enmascarados penetraron en una venta próxima al Monasterio de la Cartuja y amenazaron al dueño, José Ortega, con las pistolas, exigiéndole que les entregara todo el dinero que tuviera.

Ortega arrojó al suelo el reverbero que llevaba, dejando la habitación a oscuras.

Los ladrones comenzaron a hacer disparos, y luego huyeron.

El ventero resultó gravemente herido. A pocos metros de la venta se encontró el cadáver de Teodomiro Sánchez, que era uno de los atracadores. Tenía la cara cubierta con un pañuelo. Se cree que fué muerto por los disparos que habían hecho sus compañeros.

INCIDENTES ESTUDIANTILES

Madrid.—Esta mañana, en el Instituto de Calderón de la Barca, los alumnos promovieron algunos incidentes para evitar se llevara a cabo un Consejo de disciplina contra varios compañeros. Los escolares rompieron algunos cristales.

El alboroto aumentó con la llegada de escolares de otros Institutos, y entre grupos de distintas ideologías se cruzaron numerosos golpes.

Se dió aviso a la fuerza pública, pero ésta no tuvo necesidad de intervenir.

El director del centro suspendió la celebración del Consejo de disciplina, de acuerdo con el ministro de Instrucción pública.

Fueron detenidos dos estudiantes, a quienes se les ocupó una pistola detonadora a uno y una palanqueta a otro.

Resultó herido levemente el estudiante de la F. U. E. Antonio Ruiz.

En el Instituto Cervantes hubo también incidentes porque los alumnos de otros centros querían suspender las clases. Los escolares expulsaron a los alborotadores y cerraron las puertas del centro.

La fuerza pública despejó los alrededores.

Doctor VAZQUEZ ANDIANDE
Enfermedades de la mujer.—Cirugía y Partos. — De 11 a 1 y 4 a 6.
Tableros, 5 (esquina a Blanca). Tel. 3122.

REUNION DE LA ACADEMIA DE BELLAS ARTES

Madrid.—Bajo la presidencia de Romanones celebró sesión la Academia de Bellas Artes de San Fernando.

Entre otras cosas, en la sesión ordinaria se dió cuenta de la solicitud pidiendo sea declarado monumento artístico el tosal de Manises, de Alicante.

También se dió lectura a varios informes; uno, de Landecho, para agradecer a la Asociación de Pintores y Escultores, de Madrid, la petición dirigida al ministro para que la Academia Bellas Artes de San Fernando, y otro, Ministerio de Instrucción, bajo la intervención directa de la Academia de Bellas Araes de San Fernando, y otro, del señor Ezquerra del Vayo, sobre adquisición, con destino al Museo Arqueológico, de una casulla estilo Luis XV.

El señor Bally hizo, finalmente, una sentida necrología del escultor catalán don José Llimona, recientemente fallecido.

En la sesión extraordinaria fué elegido académico el arquitecto don Pedro Muguruza, para ocupar la vacante de don Manuel Zabala.

Como antes de la votación fueran retiradas las propuestas de don José Pijuán y don César Cor, la elección fué por unanimidad.

INCIDENTES CON MOTIVO DE UN MITIN FASCISTA

Valladolid.— El domingo se celebró en el Teatro Calderón el mitin fascista organizado por Falange Española Tomaron parte los oradores señores Redondo, Ruiz de Alda, Ledesma, Ramos y, finalmente, Primo de Rivera.

El mitin transcurrió normalmente. Se habían adoptado grandes precauciones.

A la salida surgió una colisión entre unos grupos que se hallaban situados ante el Teatro y el público que salía. La fuerza pública dió varias cargas, y para evitar que los contendientes siguieran propinándose boletadas y palos. hizo una descarga al aire.

Desde luego esta descarga no causó ningún herido; pero después sonaron más disparos, y cuando se consiguió restablecer el orden, se vió que Emilio García, de veinte años, obrero, tenía un balazo en el pecho, siendo su estado bastante grave. Otro individuo, llamado Víctor de la Cruz, de veintisiete años, tenía un balazo en una pierna.

También fueron asistidas otras tres personas de contusiones, una de ellas con grandes magullamientos, causados, al parecer, con palos.

Se practicaron veinte detenciones. A unos se les encontraron pistolas y a otros porras. Todos ellos han sido puestos a disposición del juez.

Las fuerzas de Asalto y de la Guardia civil, de pie y de a caballo, estuvieron durante toda la tarde efectuando recorridos, aunque la tranquilidad no ha vuelto a alterarse.

Se hacen grandes elogios del gobernador, don Alonso Velarde, que adoptó enérgicas medidas para evitar que los fascistas provocaran un conflicto.

EXPLOSION DE BOMBAS EN MADRID

Madrid.—A las 8,15 hizo explosión una bomba de gran potencia en la fábrica de mosaicos de Narciso Serra, propiedad de Luis Vinardell.

El artefacto fué arrojado desde la calle de Valderribas, y probablemente a una distancia de diez metros. Al caer en una azotea que da a una nave de una de los departamentos del almacén, produjo en la misma un gran agujero y rompiendo los cristales de una claraboya fué a caer a una de las habitaciones. El artefacto causó pequeños daños.

De la Comisaría del Congreso acudieron el comisario y varios agentes.

El sábado, los obreros de la fábrica solicitaron que se les abonara el jornal correspondiente a las 48 horas: pero el dueño sólo les pagó las 44 que habían trabajado.

Hoy los obreros, como protesta, se habían declarado en huelga de brazos caídos.

Se relaciona la colocación de la bomba con la discrepancia entre el patrono y los obreros.

En un solar de la calle del Doctor Esquerdo hizo explosión otro artefacto, que, afortunadamente, no produjo daños.

Joaquín Santiuste.
(Del Sanatorio Madrazo.)
GARGANTA, NARIZ Y OIDOS
Consulta de 12 a 1 ½ y de 4 a 5.
WAD-RAS. 5. PRIMERO.—Teléf. 1363.

UN ATRACO EN GRANADA

Granada.—Esta noche penetraron cinco pistoleros enmascarados en el local en que Francisco Quesada Arias tiene la oficina de su negocio de venta a plazos.

Entraron hasta el despacho del dueño, donde se hallaban varios cobradores rindiendo las cuentas.

Los ladrones obligaron a todos a levantar los brazos.

Quesada sacó rápidamente una pistola, disponiéndose a disparar, pero los atracadores hicieron sobre él varios disparos.

Cayeron al suelo, heridos, Quesada y dos de los cobradores.

Los atracadores se dieron a la fuga sin recoger el dinero, y al llegar a la calle comenzaron a dar gritos pidiendo auxilio, para despistar.

Los tres heridos fueron conducidos rápidamente a la Casa de Socorro. En el camino falleció el señor Quesada. El cobrador Lorenzo Cañas murió a poco de ingresar en la Casa de Socorro, y el otro cobrador, Manuel Carbajal, dejó de existir a poco de ingresar en el hospital de San Juan de Dios.

DETENCION DE SOCIALISTAS

Málaga.—El gobernador mandó llamar a su despacho a los periodistas, a quienes dijo:

—Por obrar en mi poder pruebas demostrativas de que el señor García Prieto, ex diputado socialista, se erigió en jefe de un complot sin fecha determinada, y hasta ha empezado a dar órdenes preparatorias de movimiento, me he visto obligado a decretar la detención del citado ex diputado y de los presuntos complicados en el complot, los conocidos socialistas Villalba, Carrillo, Pérez Muñoz y Carrasco, pertenecientes todos al Ayuntamiento de Antequera.

También parece que están complicados el alcalde de Cuevas y el concejal del mismo Ayuntamiento Rafael Puyol, cuya detención también se ha ordenado.

Agregó que todos los detenidos serán puestos a disposición del Tribunal de Urgencia.

JUAN JOSÉ LASTRA MEDICO especialista en enfermedades de los niños, de la Institución «Gota de Leche».
Becedo, 1, 1.º - Teléfono 2499.

LOS CONFLICTOS SOCIALES

EL DE ARTES GRAFICAS.—REUNION EN LA CASA DEL PUEBLO

Madrid.—Ayer, ante la gravedad que el conflicto gráfico ha tomado, y ante el resultado negativo habido en el Jurado Mixto de Artes Gráficas, el director general de Trabajo, señor Riu, y el delegado provincial presidieron una reunión que tuvo lugar en la Casa del Pueblo.

Asistieron casi todos los obreros en huelga, y se esperaba haber llegado a un acuerdo que zanjara la cuestión.

Después de escuchar las observaciones que hizo el señor Riu y el delegado provincial, los representantes obreros mantuvieron sus puntos de vista, que compendiaron en la readmisión total del personal despedido en bloque por la Empresa «A B C». Se reafirmaron en su deseo de expulsión del obrero fascista que la Empresa «A B C» ha introducido en aquellos talleres. Pidió, además, la representación obrera el pago íntegro de los jornales que han dejado de percibir desde que abandonaron el trabajo.

Ante estas manifestaciones, el director general y el delegado provincial de Trabajo acogieron el espíritu de las mismas, manifestando que lo hacían con cierta reserva y prometiendo trasladarlas al ministro de la Gobernación, ya que ellos, ante la tesitura de los obreros, no veían medio de solucionar el conflicto.

Prometieron, además, el director y el delegado del Trabajo dar conocimiento a la Empresa de los acuerdos tomados.

ACUERDOS DE LA FEDERACION GRAFICA

Madrid.—Después de la reunión que ayer tuvieron los obreros huelguistas con las autoridades de Trabajo en la Casa del Pueblo, logramos conversar con algunos dirigentes de la Federación Gráfica Española.

Nos dijeron que esta organización, fundada por Pablo Iglesias, es la más fuerte de España, y que está decidida a imponer el paro general en los periódicos madrileños si no se accede a sus pretensiones. Cuentan con los periodistas de Madrid que se encuentran asociados.

Se proponen declarar la huelga general en los talleres de los diarios madrileños el día 9, como se ha anunciado, a excepción de «El Socialista» y «La Lucha». Y también se irá al paro el lunes siguiente en todos los talleres de litografía y distintos ramos afectados por el Arte de Imprimir.

Angel Ruiz Zorrilla
Cirujano especialista en VIAS URINARIAS
Consulta de 11 a 1 y de 4 a 7
Antonio de la Dehesa, 1. - Teléfs. 3480 y 1549

UN ACUERDO DE LA FEDERACION DE EMPRESAS

Madrid.—La Federación de Empresas periodísticas se ha reunido para tratar del conflicto. Los reunidos reconocieron que la huelga era ilegal, pues las Empresas tienen derecho a elegir libremente su personal.

LOS EMPLEADOS ADMINISTRATIVOS

Madrid.—A las siete y media se reunió el pleno del Jurado mixto de empleados administrativos de los periódicos para tratar del anuncio de huelga presentado por los obreros.

La representación obrera fundaba su actitud en la vulneración de las bases de trabajo por Prensa Española. La Patronal sostenía la tesis de que las Empresas pueden designar libremente su personal.

Se suspendió la reunión sin que recayera acuerdo.

LOS PERIODISTAS VAN TAMBIEN A LA HUELGA

Madrid.—El Sindicato Profesional de Periodistas ha presentado ante el Jurado mixto de Prensa el oficio de huelga.

UN MITIN

Madrid.—Las organizaciones gráficas preparan para el próximo jueves un gran mitin, para dar las órdenes de huelga general a sus afiliados de los diversos oficios relacionados con la Prensa y explicar las causas del paro.

LOS CAMAREROS AMENAZAN CON QUEDARSE CON LA RECAUDACION DE LAS CONSUMICIONES

Madrid.—Los Comités del Sindicato de la Industria gastronómica y Agrupación de Camareros, afiliados a la U. G. T., han publicado una nota en la que anuncian que si hoy los patronos se niegan a pagar los jornales conforme a las nuevas bases de trabajo, los camareros se guardarán las consumiciones hasta completar las diferencias que los patronos adeuden.

Si el patrono requiere la intervención de la autoridad, se hará ver a ésta que el incumplimiento es por parte de los patronos, y en el momento se presentará una denuncia contra éstos por retención de jornales.

Los patronos de cafés y bares, por su parte, han enviado al presidente del Jurado mixto del Ramo un escrito en el que dicen que la representación patronal asistirá hoy a la reunión que celebrará dicho Jurado, para no contribuir a la aceptación de la orden de Trabajo de 8 del pasado mes de febrero.

EL CONFLICTO DEL RAMO DE LA CONSTRUCCION

Madrid.—El jefe superior de Policía manifestó este mediodía a los periodistas, refiriéndose al conflicto de la Construcción en Madrid, que no había habido incidente alguno con este motivo.

Preguntado también si se había trabajado con normalidad, dijo que no sabía nada, por no ser este asunto de su competencia; pero—añadió—que, por conducto particular, sabía que en algunas obras donde los patronos no habían satisfecho el importe de la jornada se había declarado la huelga de brazos caídos.

DE BARCELONA

REUNION CLANDESTINA SORPRENDIDA. — DETENCION DEL DIPUTADO ALBIÑANA

Barcelona.—La Policía sorprendió anoche una reunión clandestina, que se celebraba en una Sociedad titulada «Nos y ego», establecida en la calle de la Marina, esquina a la Diputación.

Fueron detenidos el diputado en Cortes señor Albiñana, que presidía la reunión; dos comandantes retirados, un capitán de Ingenieros, un teniente y un oficial de Prisiones.

Parece ser que el doctor Albiñana intentó resistirse y amenazó a la Policía.

Todos los detenidos, en número de 44, ingresaron en los calabozos de la Comisaría general.

DE LA DETENCION DE ALBIÑANA

Esta madrugada, a las cinco, el doctor Albiñana quedó en libertad y a disposición del Juzgado de guardia, ante el que prestó declaración a las once de la mañana. Negó lo que consta en el atestado, así como lo de que celebraban una reunión clandestina.

Dijo que estaba con unos amigos que fueron a cumplimentarle al saber que estaba en Barcelona.

También negó que él y sus amigos pronunciaran gritos subversivos.

Protestó de que siendo diputado haya estado detenido unas horas en la Comisaría de Orden público.

El consejero de Gobernación ha relatado la detención de Albiñana, confirmando que también lo habían sido 42 personas que se hallaban en la reunión.

En el registro practicado en el domicilio del capitán Faustino Pulido fueron halladas pistolas, cargadores y muchas municiones, y en la casa del comandante retirado don Pablo Peray se encontraron también diversas armas.

El señor Companys, hablando de este asunto, ha manifestado que durante el poco tiempo que ha estado detenido el señor Albiñana fué tratado con la consideración debida, no por su persona, sino por su condición de diputado.

ATRACO Y MUERTE AL COBRADOR DE UN TRANVIA

Anoche, a las once, subieron a un tranvía de la línea 43, de Badalona a Barcelona, cinco sujetos que, pistola en mano, amenazaron al conductor Ramón Gabalda y al cobrador Juan Bernal, y obligaron al público a descender del coche.

Cuando uno de los atracadores arrebataba la cartera con 60 pesetas, acertó a pasar un autobús, y los atracadores, creyendo que iba en él la Guardia civil, salieron huyendo, no sin antes hacer varios disparos contra el cobrador, el cual resultó con heridas tan graves, a consecuencia de las cuales ha fallecido hoy.

LA SERENIDAD DE UN OBRERO EVITA UNA CATASTROFE

En un horno de pan y pastelería establecido en la calle de la Marina, esquina a la de la Diputación, se presentaron siete desconocidos armados de pistolas.

Encañonaron a nueve operarios que en el horno trabajaban al dueño del mismo, José Remacheber; a una criada, y a un cliente, obligándoles a ponerse de cara a la pared con las manos en alto.

El desconocido que parecía dirigir el grupo se encaró con el dueño del horno, diciéndole que iba a volar el establecimiento porque en él no trabajaban obreros de la C. N. T. y sí de la U. G. T.

Seguidamente se dirigió al horno, lo abrió y, encendiendo la mecha de una bomba, la arrojó en el interior de aquél.

Luego se dieron a la fuga, agrediendo antes al dueño del horno, al que causaron algunas lesiones.

El palero del horno, apenas desaparecieron los asaltantes, dando pruebas de una gran serenidad, extrajo la bomba y apagó la mecha, evitando así una catástrofe.

Se avisó a la Policía, que recogió el artefacto. Este era una bomba que pesaba ocho kilos.

ANGEL GOMEZ DE LA CASA
ENFERMEDADES DE LOS NIÑOS
PLAZA DE LA ESPERANZA, 2, PRIMERO

La fiesta nacional

Madrid.—A pesar del frío reinante, el domingo hubo un lleno en la plaza.

Se lidió ganado de Gamero Cívico, que dió buen juego.

Los novilleros, que eran El Soldado, Chalmeta y Torerito de Triana, no supieron sacar partido del ganado y aburrieron al público.

El Soldado estuvo bien con las banderillas y regular con capote y muleta.

Torerito sólo demostró valentía. Fué revolcado por el segundo toro.

Chalmeta estuvo mal en todo.

DEL EXTRANJERO

SINIESTRO EN UN PAQUEBOT

Nueva York.—En el paquebot, «City of Montgomerry», de cinco mil toneladas, se produjo un incendio cuando el buque se hallaba a cincuenta millas de la bahía de Chesapeake.

Se dirigía a Nueva York, con pasajeros. Han salido varios barcos en su auxilio.

EN SOCORRO DEL BARCO RUSO DESTROZADO POR LOS HIELOS

Moscú.—El jefe de la expedición del buque soviético «Chelio Uskin» ha comunicado a un avión de socorro, que ha aterrizado en un lugar preparado por los supervivientes de la catástrofe, que ha logrado trasladar a Cabo Huellen las diez mujeres y dos niños que formaban parte de la expedición del buque destrozado por los hielos.

M.E.C.D. 2017

NOTAS LOCALES

EL DIA

Algunas cosas hay que relatar después de las cuarenta y ocho horas en que hemos estado incomunicados con nuestros lectores. Los escenarios atmosféricos han sido completamente opuestos. La decoración del domingo correspondió a la de un día de primavera. La de ayer, a una dura jornada invernal.

El domingo, muy de mañanita, millares de santanderinos salieron para Bilbao. Les acuciaba, sin duda, el deseo de comer bien y de ver cómo el Athlétic se proclamaba, venciendo al Racing, campeón de la Liga. Lo consiguieron.

Este día hubo una reunión muy importante en Torrelavega. De esa reunión salió el acuerdo de ir a la huelga de los campesinos abastecedores de leche a las fábricas productoras. Se declaró ayer, hubo algunos incidentes y hasta unos disparos al aire.

Por los centros oficiales pocas cosas hallamos los periodistas. Ni la Diputación ni el Ayuntamiento son, por ahora, fuentes informativas. Acaso lo sean en breve, porque se preparan acontecimientos. En la Corporación provincial se da cima a los preparativos de la aplicación del empréstito. En la municipal la situación es más difícil. Ocurre que no pasa nada, que es lo peor que puede suceder. Uno de estos días, los monárquicos mandarán el «ultimatum», es decir, las condiciones mínimas en que votarían el empréstito. Nos parece que la política municipal va a entrar en una fase de gran pasión. Al tiempo.

Sabemos que los patrocinadores de la institución Cocina Económica preparan para en breve un acontecimiento de orden benéfico. ¿Escenario? El Coliseum. ¿Atracciones? Numerosas y a cual más selectas. ¿Fin? Plenamente caritativo, por lo que encontrará el apoyo de todas las clases sociales.

Hubo inquietud por saber el paradero de unos estimados convecinos, de los que se llegó a temer que hubieran sido sepultados por la nieve. El deseo de averiguarlo y de dar satisfacción a la curiosidad de los lectores nos hizo celebrar varias conferencias telefónicas. Afortunadamente no se confirmaron los tristes augurios de que hubieran perecido, y mediada la noche, entraban, sanos y salvos, después de ocho días de ausencia, la mitad bloqueados por la nieve, en Santander.

Pocas cosas más, que no referimos, porque si lo hiciéramos resultaría innecesaria la lectura de la sección.

Y el interés de ésta, del que somos fieles guardadores, hay que conservarle.

EL DIPUTADO SEÑOR ALONSO, EN SANTOÑA

Invitado por el Ayuntamiento y Centro Obrero de Santoña, ha visitado dicha villa el diputado socialista por esta circunscripción don Bruno Alonso.

Aprovchando la circunstancia de este viaje, el citado diputado dió una conferencia, muy interesante, en Meruelo, siendo ovacionadísimo.

El señor Alonso, con el ngeniero, de puertos, señor Garelly el alcalde de Santoña, y representantes del Gremio de Pescadores y del Centro Obrero, visitaron las marismas de aquel puerto de cuyo saneamiento ha sido es y será dicho diputado un defensor infatigable.

El señor Alonso les dió cuenta de la proposición que, firmada por Antonio Ramos, presentara a la Cámara, pidiendo la cesión al Ayuntamiento del cuartel de San Miguel.

Los santoñeses agradecieron mucho al señor Alonso su interés.

RESFRIADOS ALGODON FORMAN

LA VUELTA A ESPAÑA EN BICICLETA

El día 11, a las once de la mañana, saldrán de Santander los corredores ciclistas santanderinos Manuel Cruz y Juan Camino, los cuales se proponen dar la vuelta a España en bicicleta.

Para llevar a cabo esta hazaña se encuentran animadísimos, y la Sociedad deportiva La Mundial, a la que pertenecen dichos ciclistas, ha abierto una suscripción, con el fin de proporcionarles algún algún apoyo material para su proeza.

Le interesa saber:
Que la zapatería **EL DOS DE MAYO** le ofrece los calzados mejores y más baratos para INVIERNO.
GRAN SURTIDO EN ZAPATILLAS
Puerta la Sierra, 2.--SANTANDER
NOTA: Esta casa no tiene sucursales.

LA CONFERENCIA DE DON EMILIO MORENO

Siguiendo el brillante ciclo de conferencias organizado por la Asociación Profesional de Estudiantes Industriales, de Santander, ha tenido lugar, en una de las aulas de la Escuela Industrial, la anunciada disertación a cargo del culto director del Instituto de Santander, y distinguido literato, don Emilio Moreno Alcañiz.

El señor Moreno desarrolló el tema, tan interesante como sugestivo, «Ciencia pura y ciencia aplicada».

La conferencia, que había despertado gran interés entre la masa escolar, hizo que se vieran completamente llenos los locales de dicha Escuela, siendo largamente ovacionado al señor Moreno Alcañiz por su brillante disertación.

RAMON HAYA-VINOS POR MAYOR-BLANCOS DE LA NAVA

MUY INTERESANTE PARA LOS INDIVIDUOS DE LA GUARDIA MUNICIPAL

Según nos comunica el presidente, don Luis Aguiriano, y el secretario, don Pedro J. Villalba, la Asociación mutua de la Guardia municipal, de Madrid, en su última junta general, y a propuesta de algunos de sus asociados, nombró un Comité, con el fin de organizar una asamblea nacional, de la que pueda salir constituída la Federación Nacional de Guardias municipales de España, entidad ésta que vele por los derechos de todos sus componentes y pueda dirigirse a los Poderes públicos en petición de todas aquellas reivindicaciones que crea justas y de que tan necesitada se halla esta clase humilde de la Administración local.

Una vez constituído, este Comité se apresura a enviar por medio de la Prensa un saludo cariñoso a todos los compañeros de España, en su nombre y en el de todos los de la capital, y les invita a ponerse en comunicación con el mismo, para lo que pueden dirigirse a su domicilio social, calle de la Abada, número 9, Madrid, con el fin de poder comunicarles cuantas instrucciones crea necesarias para la consecución de lo que se proponen.

Las mujeres encinta adquieren fuerzas suficientes para ser madres con el acreditado reconstituyente VINO ONA.

VARIAS NOTICIAS DEL GOBIERNO CIVIL

El gobernador civil, en su diaria conversación con los periodistas, nos informó de algunos incidentes ocurridos con motivo de la huelga de campesinos abastecedores de leche, y de los que damos cuenta en la sección correspondiente dedicada al desarrollo de ese importante conflicto.

También nos informó el señor López Vázquez y Garnica de que según le comunicaba el alcalde de Vega de Pas, se había logrado reanudar el servicio del coche correo de línea, que fué suspendido a consecuencia del temporal de nieve.

Es delicioso el sabor de los habanos marca PARTICULARES.

Estuvieron también en aquel centro oficial: el vicesecretario de la Sociedad de Tramoyistas, para conocer algunos detalles relacionados con la hora de cierre de los espectáculos; don Ramón Díez de Velasco, proveedor de leche de los Centros de Beneficencia, para evitar la anormalidad en ese servicio a la que pudiera dar lugar la huelga de campesinos, y un representante de la Unión Española de Explosivos, para tratar de algunos asuntos relacionados con la forma de cesión y distribución de dichas materias.

Terminó diciéndonos el gobernador civil que hasta aquel momento, seis de la tarde, la tranquilidad era absoluta en toda la provincia

EL MEJOR VINO DE ESPAÑA
VICENTE RODERO
VALDEPEÑAS, TINTOS Y BLANCOS
Santa Clara, 9.—Teléfono 3236.

EL TEMOR A UNA DESGRACIA

Afortunadamente regresaron sanos y salvos

Circuló ayer noche por la ciudad la alarmante noticia de haber desaparecido entre la nieve el conocido comerciante de esta plaza don Santiago Hermosilla. Este señor, acompañado de su esposa, de una hermana de ésta y de dos sobrinas, salió el domingo hizo ochos días con dirección a Quisicedo, pueblecito del Ayuntamiento de Villacarya, en la provincia de Burgos. El objeto del viaje era saludar a unos familiares, permanecer unas horas entre ellos y regresar, si era posible, al día siguiente a Santander.

Efectivamente, el señor Hermosilla y su familia salieron de Quisicedo, con buen tiempo, el lunes; pero desde entonces no volvieron sus familiares a tener la menor noticia, produciéndose en ese respetable hogar la natural inquietud, que culminó en los últimos días al advertir que proseguía la incomunicación.

La noticia adquirió anoche caracteres alarmantes, hasta el extremo de que se llegó a afirmar que habían sido encontrados, pero ya cadáveres, sepultados por la nieve.

En vista de esta alarmante noticia nos pusimos al habla con los familiares, quienes nos dieron cuenta de que se les creía en Valmaseda (Vizcaya), para donde había salido a buscarles un hermano político del señor Hermosilla.

Para saber lo que hubiera de cierto, nos pusimos al habla con el comandante-jefe del puesto de la Guardia civil de Valmaseda, quien nos dijo que no tenía la menor referencia de ese automóvil. Tratamos también de hablar con Espinosa de los Monteros y con Villarcayo; pero no nos fué posible, y hubimos de dar una tregua al tiempo para que nos pusiera en posesión de la verdad.

Esta no tardamos en saberla, pues a las doce de la noche regresaron sanos y salvos de esta excursión, erizada de peripecias y salpicadísima de peligros, los señores de Hermosilla.

Celebramos el feliz epílogo del viaje, al que anoche se había dado tintes verdaderamente trágicos.

DISCURSO DEL JEFE DEL PARTIDO RADICAL

(Por teléfono.)

Madrid.—En el Hotel Palace tuvo lugar, el domingo, el acto anunciado como homenaje nacional al jefe del Gobierno y del Partido Radical, con motivo de haber cumplido don Alejandro Lerroux los setenta años de edad.

Entre los asistentes al banquete, que seguramente pasaban de los dos mil, pudimos ver a numerosas señoras y representaciones de provincias, ex ministros radicales, jefes de organizaciones locales y casi la totalidad de la minoría parlamentaria del Partido Radical.

A los postres se levantó a hablar el señor Lerroux.

Empezó su discurso expresando la satisfacción que le producía ver congregados en torno a él, con motivo de su cumpleaños, a los elementos integrantes del partido que acaudilla.

Pensáis asistir—dice—al setenta aniversario de mi natalicio, y asistís a la continuación del postulado del ideal, por el que he luchado desde hace muchos años para hacerlo triunfar.

Traza un breve bosquejo de sus esfuerzos en pro de la República, y viene a parar a esta última época, en cuyos últimos dos años ha tenido que resolver dos crisis ministeriales no exentas de dificultades.

—Vivo en la esperanza de que la política que yo represento ha de continuar granjeándome las simpatías de todos aquellos que sienten los dolores de la patria. Tengo el honor de dirigir, desde hace muchos años, un partido. Desde hace poco, un Gobierno.

Pone de manifiesto las amarguras y las luchas enconadas que supone el ejercicio del poder en las presentes circunstancias, y los brillantes párrafos que constituye esta exposición levantan en los comensales una serie de largas ovaciones y de vivas al jefe del Partido Radical.

Haced el favor de no emocionarme demasiado—dice el orador—, no sea que no pueda terminar mi discurso. La conducta que yo he seguido, en general, y con muchos amigos, desde que he dirigido el Partido Republicano Radical, y también los destinos de mi país, satisface plenamente a mi conciencia. Yo estoy siempre y estaré al lado de los que estén al servicio de la República y dentro de la órbita de la legalidad republicana. La política no se hace solamente desde el banco azul. Se hace fuera del Congreso, fuera del Gobierno, con los amigos en el café y en todas partes. No soy partidario de la lucha de clases. Tengo que hacer, en orden a ayudar a colaboradores de buena fe, a que se constituyan partidos, aparte del nuestro, que constituyan una fuerza en la política, siempre en servicio de los altos ideales del país.

¿Dónde buscar elementos que se adscriban a la legalidad republicana si no miro a la derecha? ¿A dónde he de volver mis ojos? Estamos evidentemente en un constante peligro de motivos y de actos que pueden ser desagradables para la efectiva posición republicana. Yo creo que hay que atraer a los que no están dentro, pero no a latigazos, porque de esa manera se convertirían de nuevo en lo que eran antes.

Se refiere a la conveniencia de captar a esos elementos, que estando fuera del régimen pueden fácilmente colocarse en la parte de dentro, y después de ampliar su concepto sobre la ventaja e interés de los verdaderos republicanos en engrosar sus filas, cree oportuno recordar que, sin embargo, esta actitud no ha de ser tan insensata que se deje llevar por un camino de equívocos, cuyas consecuencias no habrían de ser gratas. En este punto de su discurso, exclama: «¡Chantages, no! Chantages, no!»

El Partido Republicano Radical no tiene que ceder en los postulados de su programa, cuya cesión le obligaría a una claudicación de su conciencia. (Suenan grandes aplausos y diversos vivas.)

En el orden social, nosotros tenemos una definición: los que trabajan y los que no trabajan. Yo me he distinguido siempre por un profundo respeto a todo el mundo, y dentro de este respeto he tratado siempre de hacer ostensibles mis sentimientos de un profundo amor a España, es decir: de un patriotismo. El respeto, la caballerosidad y el patriotismo son las tres condiciones que me bastan para ir encontrando en la lealtad de los hombres lo que ha de lograr la paz social y el engrandecimiento de España. Jamás un Gobierno que yo presida se entregará en manos de quienes previamente no hayan profesado la República, que sería entregarles los destinos de España.

Por encima de todo mi sentimentalismo está mi cumplimiento del deber. Pienso en esto siempre, y más cuando veo los esfuerzos de los que trabajan y de los que ponen su capital al servicio de la patria.

Después de extenderse en algunas consideraciones respecto de actitudes de elementos de izquierda y de derecha, exclama: «El que vaya a luchar contra la ley encontrará en mí un ejecutor implacable de esa misma ley». (El señor Lerroux, en este punto de su discurso, escucha nutridísimos aplausos.)

Entra el orador en el último período de su disertación, y en él, con marcado tono sentimental, expone el concepto que le merecen las tristezas y las alegrías por que ha pasado durante su larga vida política, y para finalizar este emotivo y brillante párrafo, dice: «Mi mayor placer es que todos me quieran. Se vive tanto del amor de los amigos como del daño de los adversarios».

Justifica donosamente la relación de la frase con sus deseos de un encendido amor hacia las cosas y hacia los hombres, a que ha venido refiriéndose, exponiendo la inevitable resultante que tiene la actuación política de granjear odios que no se ha pretendido nunca producir, y que no deben ser los que desalienten al político que tiene una conciencia recta y un sentido del deber y del amor a la patria, para continuar la obra, siempre difícil, que representan los postulados de un ideal.

Termina, entre grandes aplausos, rogando a todos sus oyentes que se pongan en pie como homenaje a la República, acto de solidaridad y de adhesión inquebrantable.

Sus últimas palabras fueron ahogadas por una gran ovación.

Al abandonar la mesa en que presidió don Alejandro Lerroux fué muy felicitado.

Por exceso de público tiene que apuntalarse una casa.

La casa número seis de la plaza Vieja ha sido apuntalada, debido a la enorme clientela que diariamente visita el comercio de tejidos EL PISO, que se ha visto en la necesidad de tener que reforzarla.

BARCOS PARA EL BRASIL

Los desea construir la Sociedad Española de Construcción Naval.

Si hay mucho trabajo para la Constructora Naval, lo habrá para los obreros de los talleres que esta Sociedad tiene en Reinosa. La simpática y laboriosa población campurriana está sufriendo muchas amarguras. Ve cómo se les trata a las honradas familias perjudicadas por la construcción del pantano del Ebro; ha visto cómo muchos obreros de la Constructora se han quedado sin trabajo, y ahora el comercio y la industria y la ganadería y casi toda la gente que vive en Campóo de otras diversas actividades, están sufriendo las consecuencias de los temporales, de las nevadas, de cuyos tristes efectos ya hemos dado cuenta detallada. Para estas situaciones críticas debiera haber remedios inmediatos; pero en estos tristes casos, de sobra lo sabemos, no hay que confiar mucho en los Poderes públicos, cuya imprevisión es tradicional en España.

Pasarán estas angustias; habrá o no habrá algunos auxilios eficaces, y Reinosa hallará motivos para levantar su espíritu, hoy abrumado por las desventuras. Es en España donde brotó de la sabiduría popular aquella frase que dice: «No hay mal que cien años dure». Esto es el consuelo que nos queda a los españoles cuando nos abruman las tribulaciones, cuando caen sobre los pueblos, y sobre los individuos, unos tras otros, los infortunios. ¿Llegará el ansiado día en que sean debidamente indemnizadas las familias arruinadas, en Campóo, por la expropiación forzosa de sus tierras; por la destrucción de sus aldeas; por la pérdida total de sus medios de vida?... ¿Será posible que se vuelva a trabajar intensamente en los talleres de la Constructora Naval?... ¿Volverán los días aquellos en que los numerosos obreros de estos talleres alegraban la vida de Reinosa y fortalecían la de su comercio y la de su industria?...

En las páginas de «El Sol», hemos hallado una nota alentadora, que bien puede justificar las consoladoras esperanzas. Dice el estimado colega: «La Naval intenta construir buques para el Brasil.—No es la primera vez que el intento de construir barcos para el extranjero, especialmente para América, haya tenido feliz éxito. Nuestra industria, gruesa en varias de sus facetas, ha salido a competir al exterior, consiguiendo vencer en buena lid. A veces, hasta contra las peores argucias de las competencias internacionales, sujetas a «trusts» y a «cartels» y a todas las inclemencias de la política semicolonial de ciertos países. Ahora parece que se trata de acudir a un concurso de construcción de material naval que Brasil tiene preparado. La entidad postora es la S. E. de Construcción Naval, cuya categoría internacional en este terreno está bien probada. La Naval quiere acudir con un pliego por 200 millones de pesetas de obras en el concurso total, que representa 500 millones de pesetas. Al concurso concurren numerosas naciones de selección en materia de construcción naval. Inglaterra, Italia, Japón, Francia... Habrá, por tanto, una gran competencia. La Naval, no obstante, espera salir airosa en la parte que quiere tocar, que comprende varios destructores, varios buques tanques y nueve portaaviones. Ahora se están realizando los estudios de financiación. Parece que la Naval encuentra los mejores auspicios en sus gestiones, y que nada tendría de particular que el Estado prestara su ayuda, o por lo menos, las facilitará mediante una disposición, porque el resto se encontraría sin gran dificultad, habiéndose hecho ya todos los trabajos conducentes a hallar facilitado este camino.»

Estas noticias, aunque no entrañen más que una posibilidad, el fundamento de una esperanza, nos han causado una grata impresión. Si se encarga la Naval de construir esos barcos, una parte del trabajo se realizará en sus talleres de Reinosa. Y en este caso, volverá a la actividad la fecunda labor de un considerable número de obreros, y acaso vuelvan a trabajar los que se vieron privados de su medio de vida, por consecuencia de la crisis de esta importante industria. Es muy natural que, como deseamos que salga pronto Reinosa de su penosa situación actual, y que haya justicia para los damnificados por los planes de la Confederación hidrográfica del Ebro, deseemos vivamente que a la Sociedad Española de Construcción Naval le sea adjudicada la construcción de esos destructores, de esos buques tanques, de esos portaaviones que desean adquirir los brasileños.

BASCULAS ARCAS PARA CAUDALES **PIBERNAT** Atarazanas 8-3º SANTANDER

EL PROBLEMA DE LAS AGUAS

La Cámara de la Propiedad Urbana, bien a su pesar, no puede dejar sin contestación ciertas afirmaciones hechas por el señor Castillo Bordenave, en las que pretende, desviando la cuestión de los términos en que estaba planteada, atribuirnos la paternidad de afirmaciones que no hemos hecho y sacar consecuencias de nuestra actitud que están muy lejos de nuestro ánimo.

Y sin descender a las licencias de lenguaje que se permite el señor Castillo en su escrito, hemos de afirmar lo siguiente:

Primero.—Que la Cámara, como el Ayuntamiento, y como cualquier otra entidad, cuando enjuicia o examina un problema, lo hace con un criterio corporativo, defendiendo un interés de clase o de interés general, sin que en modo alguna tenga que atemperar su conducta a la que en otros órdenes de la vida pública haya podido seguir cualquiera de sus componentes.

Segundo.—Que sin dejar de reconocer la necesidad de aumentar el caudal que abastece a Santander—ya que si no existiese problema no estaríamos a estas horas discutiéndolo—, entendíamos, y seguimos entendiendo, a la vista de los datos que la propia Empresa ha hecho públicos, que lo que se pretende resolver a costa del vecindario, más que un problema de escasez, es un problema de insuficiencia de la conducción y de la red de distribución. Que si ello fuera así, habría que tenerlo muy presente para deducir del presupuesto de la Empresa aquello que hubiera tenido que realizar ésta por su cuenta.

Tercero.—Que la obligación de la Empresa a modificar las tuberías insuficientes de la red de distribución la establece el contrato vigente, sin necesidad de que la señale el nuevo, aun no aprobado, como igualmente el que la conducción hasta el depósito de Pronillo tenga las dimensiones necesarias para dejar paso, cuando menos, a los 168 litros de la concesión.

Cuarto.—Que la Cámara, al impugnar el convenio celebrado entre Ayuntamiento y Empresa, resolviendo el problema por el sencillo y cómodo procedimiento del aumento de tarifas, ha demostrado, sin que nadie haya destruído sus argumentos, que se ha dado a la Empresa más de lo que ella solicitó para solucionarlo, y que en ningún momento podrá tener justificación pretender que la incrementación de uno de los más saneados negocios se realice a costa del consumidor. Que el defender este punto de vista no significa, ni puede significar en modo alguno, que la Cámara se oponga a que se dote de agua a los cuatro pueblos agregados que con el casco de la población forman el término municipal. Muy por el contrario, la Cámara entiende que los propietarios de dichos pueblos deben disfrutar del servicio de agua **en las mismas condiciones** que los del casco de la ciudad. Ello, lejos de perjudicar, viene a robustecer nuestra argumentación contra el pretendido aumento de tarifas, por cuanto que la Sociedad Abastecedora, inmediatamente que se aumente el caudal, podrá ensanchar su negocio con nuevos y no despreciables suministros.

Quinto.—Que el hecho de que nosotros censurásemos que la Empresa de Aguas suministre agua fuera del término municipal no significa sino el deseo de que, a la hora de alegar la escasez para la resolución del problema—como hicimos presente al señor gobernador—, se tuvieran en cuenta estos suministros, que el señor Nárdiz no ha deducido en sus cálculos, y que afirmamos y sostenemos fueron de cuantía mayor que los que señala el señor Castillo, aunque en la actualidad no lo sean, pero que hay que tenerlos en cuenta, toda vez que se producían en los años en que se alegaba la escasez.

Sexto.—Que la Cámara de la Propiedad, al aplicar las diferentes tarifas que percibe la Empresa por suministro, lo hizo con el único propósito de descomponer los ingresos de aquélla para obtener el número de metros cúbicos que diariamente suministra, siendo disculpable el error, en parte, de aplicación de la tarifa municipal si se tiene en cuenta que ésta no consta en el Reglamento de suministros. Pero que, esto no obstante, ello no destruye nuestro cálculo, pues aunque el señor Castillo no señala la cifra con exactitud, hemos de hacer constar que las 29.698 pesetas que satisface el Ayuntamiento representan: 15.000 pesetas por el suministro de mil metros cúbicos diarios y 14.690 por dieciséis fuentes públicas—cuyo gasto diario no excede de los tres metros cúbicos cada una—y por el exceso de consumo sobre el primer millar diario de tarifa excepcional que representa—con arreglo a lo satisfecho en el último año—un consumo diario por servicio municipal de 1.055 metros cúbicos aproximadamente, en lugar de los 543 que asignábamos en nuestro cálculo, o sean 512 metros cúbicos más, que computados al número total de suministros contratados, arrojan la cifra de 12.909,30 metros cúbicos—de nuestro cálculo—, cantidad inferior a los 13.064 fijados por el señor Nárdiz, sin que hayamos deducido lo que se suministra fuera del término municipal.

Séptimo.—Que no es cierto, de toda veracidad, que en el informe técnico del año 1912, los ingenieros señores Arrate, Colongues, Cagigas e Iribarren conceptuaron que las pérdidas por filtraciones en toda la red de distribución (depósitos y tuberías) se elevaban al 6,50 por 100 del caudal total. Y apelamos al testimonio del señor Colongues para que nos desmienta, en caso de no ser así.

Que si bien es verdad que en dicho informe los citados ingenieros afirmaron que las pérdidas en las distribuciones pasan a veces del 10 por 100 del caudal total, y llegan hasta el 25, aun en las redes bien conservadas, no es menos cierto que esta apreciación de carácter técnico se refiere a pérdidas eventuales y transitorias, nunca permanentes, que obligarían a la Empresa a poner remedio a las causas que las originasen, no sólo ya por la pérdida de agua que ello supondría, sino porque las fugas en las tuberías son, en la mayor parte de los casos, el origen de la contaminación y enturbiamiento de las aguas.

Si damos por buena la pérdida señalada por el señor Castillo y la comparamos con la del año 1912 (que, según los técnicos, fué de 6,50, y no de 25 por 100), insistimos una vez más en que la diferencia ha de evidenciar que la red de distribución se encuentre en malas condiciones. Y no se nos arguya que la mayor extensión de la red de distribución es motivo de pérdida en porcentaje tan elevado, porque por este mismo orden de razonamientos, si Santander, que en el año 1912 tenía una pérdida de 6.50 en la red de distribución y en 1934 un 25 por 100, si llegase, pasados unos años, a tener una red de distribución como Barcelona o Madrid, el porcentaje tendría que elevarse al cien por ciento, y nos habríamos quedado sin agua.

Y, por último, la Cámara de la Propiedad anuncia su decidido propósito de no acudir al terreno de la polémica con el primero que, sin otra representación que la propia, pretenda discutir este problema y, además, lo haga, como el señor Castillo, intentando desviar la cuestión, e insistimos una vez más en la necesidad y conveniencia de someter todos los extremos apuntados a la comprobación de una Comisión de técnicos, a la que aportará los suyos esta entidad.

La Cámara de la Propiedad Urbana.

RIVERO
Vende los sombreros y gorras mejores y más baratos
PLAZA VIEJA, 4

MARITIMAS

DE REGRESO

Para el jueves, día 8, se anuncia la salida de la Habana, en viaje de regreso, del trasatlántico francés «Mexique», en su primera expedición extraordinaria del año.

El día 18 saldrá el «Cristóbal Colón» del mismo puerto, también de regreso.

MANDO DE BARCO

Ha sido conferido el mando del vapor «Sac. 8», de la Casa Cros, el capitán de la Marina mercante don Manuel Bayona.

EL «FLANDRE»

Como se esperaba, recaló en el puerto, en las primeras horas de la mañana de ayer, el trasatlántico francés, de la línea Centroamérica, «Flandre», atracando al muelle de los correos.

Desembarcaron aquí unos cuantos pasajeros, y alijó el barco 3.100 sacos de café y cacao.

Durante el tiempo que permaneció en los muelles, el pasaje en tránsito saltó a tierra, recorriendo la población y haciendo compras en los mercados.

El «Flandre» siguió viaje al medio día.

LA MEZQUITA
RESTAURANT-BAR

EL «ORINOCO»

La motonave alemana «Orinoco», de la línea regular con Méjico y Cuba, se espera que recale en este puerto mañana.

Dejará pasaje de Tampico, Veracruz y Habana, y alguna carga, siguiendo después viaje.

EL TIEMPO

En la costa, un poco marejada del Noroeste, con vientos flojos variados. Muy poca navegación a la vista del puerto.

Concurso para confección de uniformes del Cuerpo de Guardería Forestal. Informes:
DISTRITO FORESTAL, FLORIDA, 1.

FIDES
INSTITUTO FISIOTERAPICO ORTOPEDICO Y DE CULTURA FISICA
Plaza Manuel Becerra, 15.-MADRID
SECCION DE ELECTRO-RADIOTERAPIA
Comprende: *Radioterapia profunda. Radioterapia superficial con rayos ultrablandos (radiación de Bucky). Diatermia corriente y de ondas ultracortas. Corrientes farádicas y galvánicas, rayos ultravioletas y ultrarrojos.*
Los tumores cancerosos o no, lesiones tuberculosas extrapulmonares, parálisis y afecciones de tipo reumático, encuentran en estos procedimientos terapéuticos, su tratamiento más eficaz.
SECCION DE HUESOS Y ARTICULACIONES
Cirugía ortopédica y tratamientos especializados en los casos de fracturas, deformaciones, escoliosis, mal de Pott, tumores blancos, osteomielites, artritis, estados residuales de la parálisis infantil; con los complementarios de Mecanoterapia y baños de vapor, calor y luz, aplicables a otras enfermedades.
El Instituto posee habitaciones para hospitalizar a los enfermos; donde, una vez ingresados y estudiados por el especialista correspondiente, son sometidos al tratamiento adecuado.
El Instituto puede hacerse cargo de los enfermos en la misma estación de llegada y da todo género de facilidades, ofreciéndose por correspondencia a los no residentes en Madrid.

M.E.C.D. 2017

LAS MIL Y UNA TARDES

¡Puede servir para todo quien no sirve para nada!...

—En España, la nave del Estado es una vieja fragata, que ha dejado de marchar viento en popa a toda vela... Sus nuevos armadores, después de armar una larga serie de líos, la han pintado el casco, del color de la esperanza; pero no la han calafateado. ¡Y eso que hay algunos que están echando estopa y brea!... El personal de a bordo no posee conocimientos náuticos. Confunde la brújula con la báscula... No le interesan las velas, y menos cuando recuerdan algunos tripulantes que estuvieron a dos en los tiempos difíciles... En lo único en que se fija el personal de a bordo es en los bandazos... ¿Se escora la fragata de babor? ¿Se escora de estribor?... Está el personal de la fragata dividido en dos bandos, el de los baboristas y el de los estriboristas... Lo más que hacen es cambiar de vez en cuando el mascarón de proa, que, aunque no sea mudo, no dice jamás «¡Avante!»...

—¡Estamos aviados!... Desde que leí, en el «Ahora», que dice don Miguel de Unamuno que al pueblo hay que engañarle, porque el pueblo quiere ser engañado, me importan tres pepinos el derechismo y el izquierdismo, o sea, el estriborismo y el baborismo... «¡Pobre fragata mía, que tristemente flota, sin velas desvelada y entre las olas sola!»... Parodiemos al poeta... ¡Ay, que se la corre el lastre!...

—Consecuencias naturales... Dice don Jaime Solá: «Hoy España está dando la sensación de que no tiene hombres capacitados para arreglar sus asuntos exteriores»... Y dice don Baldomero Argente: «La salvación en la cuestión del paro, está en la obra del Ministerio de Hacienda. Y ese Ministerio está, por desgracia, en manos incapaces... Todo el suelo de Madrid vale cuatro mil millones de pesetas. Tanto como toda la tierra sembrada de trigo en España. Lo que se tributa por todo el suelo de Madrid, no llega a un millón de pesetas. ¿Cuánto pagan los productores de trigo por los cuatro millones de hectáreas que cultivan? ¡Esta es la gran iniquidad de nuestro tiempo!... ¡Esta es la causa de la miseria en los campos y en las ciudades!»... Un impuesto abrumador sobre los solares urbanos, obligaría a sus propietarios a edificar en ellos, o a venderlos a un precio moderado, para que en ellos edifiquen los compradores... Así, habría trabajo abundante para los obreros del ramo de la construcción... Pero sucede que, por ejemplo, en la Gran Vía de Madrid se ha pagado por un solar ¡treinta millones de pesetas!, a doscientas cincuenta el pie... ¡Lo dice don Baldomero, escritor grave y austero!...

—¡Así anda todo en España!... Vamos a ver... ¿Para qué sirve el Ministerio de Comunicaciones, al frente del cual ha estado, y no sé si seguirá, nada menos que un Cid?... Pues sirve para que el «Diario de Burgos» se haya visto obligado a decir que las sacas de correspondencia que son llevadas a la estación del Norte, tienen que volver a la oficina, por la sencilla razón de que suele suceder que los trenes expresos no llevan coche-correo... De donde se deduce que ese señor Cid no nos ha resultado precisamente como el otro Cid, ¡que iba ensanchando Castilla al paso de su caballo!... El Cid de ahora ¿tendrá su caballo correspondiente?

—Le diré... Al caballo del Cid auténtico le llamaban Babieca, y a los políticos, en estos tiempos, les es fácil contar con algunos babiecas que les sirvan de cabalgadura...

—¡Es que el pueblo no escarmienta!...

—¡Ni nunca escarmentará!... Nos llamaron a las «urnias» para que eligiésemos a los hombres, y a las mujeres, que, a nuestro juicio, pudieran hacer la felicidad del país, y vea usté ¡qué colección de talentos conseguimos reunir!... Muchos de nuestros diputados, de la primera y de la segunda vuelta, a la manzana, de la discordia, se pasan la vida raja que raja, ¡y les importa tres pitos que el pueblo se muera de hambre!...

—Lo que sucede, lo sé... Recuerde usté la venida del Espíritu Santo... ¡Todo, todo se repite!... «¡Nada hay nuevo bajo el Sol!», como solía decir nuestro ilustre amigo don Higinio González, a quien deseo mucha salud... Ahora, en la República, como antes en la monarquía, se le entrega a un diputado, jefe de un partido, la presidencia del Consejo de ministros. Y este señor se convierte inmediatamente en una especie de Espíritu Santo... ¡En esta España del cocido, donde el papel más aristocrático, «La Epoca», es un papel agarbanzado!...

—Recuerdo, sobre poco más o menos, el texto de la Biblia en pasta... «Cumplidos los días de Pentecostés, todos los apóstoles estaban juntos. Y de repente, vino un gran estruendo del cielo y se les aparecieron unas lenguas, como de fuego, que se asentaron sobre cada uno de ellos. Y fueron todos llenos del Espíritu Santo y comenzaron a hablar en todas las lenguas y a saber todo lo que ignoraban. Y luego, al oirles hablar, unos se quedaban atónitos y otros decían, burlándose: «¡Están llenos de mosto!»... Y dijo Pedro: «Estos no están beodos, como pensáis, siendo la hora tercia del día»...

—¿Y usté cree que los señores a quienes les encarga el jefe del Estado que formen un Gobierno, poseen el mismo poder que el Espíritu Santo?...

—No lo dude usté ni por un instante... Por eso pueden hacerle ministro de Obras públicas a un farmacéutico; de Hacienda, a un cuentista; de Guerra, a un fabricante de conservas; de Instrucción pública, a un criador de reses bravas; de Marina, a un vecino de Palencia; de Estado, a un veterinario; de Trabajo, a un rentista de nacimiento, que no dió golpe en su vida; de Agricultura, a un naviero... Y esto no es de ahora... Una vez, un ministro de Marina fué a Santander en un carro, porque en las embarcaciones, ¡ay!, ¡se mareaba todo!...

—Recuerde usté que cuando al venerable hermano don Indalecio Prieto le hicieron ministro de Hacienda, dijo que él, de los asuntos hacendísticos no entendía ni una palabra. Y lo que dijo, lo demostró luego plenamente... ¡Así me gustan a mí los hombres!...

—El Gobierno alemán nos pidió a los españoles un tercio de la Guardia civil, para garantizar en el Sarre la normalidad de un plebiscito... Y le debiéramos haber ofrecido un lote, bien surtido, de señores políticos ministrables... ¡De esos que brillan de un modo, que está la gente pasmada, porque sirven para todo, no sirviendo para nada!...

—¿Sabe lo que va a pasar?... Que cuando haya que votar a los nuevos diputados, ¡van a dar mucho que hablar los electores parados!...

NOSTRADAMUS

FONDA

acreditada, sitio inmejorable, se traspasa, en Bilbao. Dirigirse a F. A., Apartado 444.—BILBAO.

SUS ZAPATILLAS... Y LA RADIO

Para qué salir de casa en la noches frías... Con toda comodidad puede Vd. escuchar su música predilecta, óperas, zarzuelas, etc., y no sólo las emisoras nacianales, sino las extranjeras, contribuirán a hacerle más confortable su descanso. Pida una demostración de los nuevos receptores

PHILIPS

A «SUPERINDUCTANCIA» PARA 1934

Exclusiva: C. Gándara. - Instalaciones y material eléctrico. Wad-Ras, 2 - SANTANDER.

BOLSAS

DE MADRID	Día 2	Día 5
Tesoro 5 ½ por 100	102 50	102 40
Interior F	00 00	70 20
— E	70 20	70 30
— D	00 00	70 30
— C	70 20	70 30
— B	70 20	70 30
— A	70 25	70 30
— G y H	68 00	68 00
Amortizable 1928 5 por 100	73 95	74 00
— — 4 por 100	88 00	88 25
— — 4,50 por 100	93 75	93 60
— 1920 F	00 00	93 75
— — E	00 00	93 75
— — D	00 00	93 75
— — C	00 00	93 75
— — B	00 00	93 75
— — A	93 55	93 75
— 1917	89 10	88 90
— 1926 5 por 100 libre	99 85	99 90
— 1927 (con impuesto)	87 65	87 70
— — (sin impuesto)	100 00	100 15
— 1929	99 95	99 95
Bonos oro de Tesorería 6 %	221 75	222 00
Deuda Ferroviaria 4 ½ %	00 00	88 90
— — 5 por 100	98 75	98 75
Hidrográfica del Ebro 6 %	00 00	98 00
— — 5 %	00 00	80 00
CEDULAS		
Banco Hipotecario 4 por 100	00 00	87 60
— — 5 por 100	94 50	94 25
— — 5 ½ %	102 25	102 35
— — 6 por 100	104 00	104 00
Banco de Crédito Local 6 %	88 50	00 00
— 5 ½ por 100	81 75	81 50
— 5 % (interprovinciales)	84 75	85 00
ACCIONES		
Banco de España	550 00	550 00
— Hispano Americano	000 00	000 00
— Español de Crédito	193 00	190 00
— Central	00 00	00 00
Tabacos	200 00	201 00
Duro-Felguera	40 50	00 00
Azucarera	00 00	42 50
Telefónica (preferentes)	107 50	107 70
Norte	251 00	246 00
Alicante	226 25	221 50
Monopolio de Petróleos	121 00	121 00
Petrolillos	26 00	26 00
Hidroeléctrica Española	148 00	149 50
Alberches	47 70	00 00
Explosivos	672 00	664 00
Chades	000 00	000 00
OBLIGACIONES		
Azucarera, sin estampillar	77 00	00 00
Alicante 1.ª	257 00	257 00
Norte 1.ª	00 00	55 00
Asturias 1.ª	00 00	00 00
Norte 6 por 100	00 00	87 00
Asturiana de Minas 1919	91 00	90 50
— — 1920	00 00	90 50
— — 1926	00 00	00 00
— — 1929	00 00	00 00
Ponferrada 6 por 100	00 00	00 00
Fábrica de Mieres	00 00	00 00
Telefónicas 5 ½	91 40	91 40
Francos (París), máximo	48 70	48 70
— mínimo	00 00	00 00
Libras, máximo	37 60	37 60
— mínimo	00 00	00 00
Dollars, máximo	7 44	7 44
— mínimo	0 00	0 00
Marcos, máximo	2 945	2 945
— mínimo	0 00	0 00
Liras, máximo	63 90	63 90
— mínimo	00 00	00 00
Francos suizos, máximo	239 00	239 00
— mínimo	000 00	000 00
Francos belgas, máximo	172 50	172 50
— mínimo	000 00	000 00

DE BARCELONA	Día 2	Día 5
Interior (partida)	70 50	70 15
Amortizable 1920 (partida)	93 50	93 65
— 1917 —	89 00	89 15
— 1926 —	100 00	000 00
— 1927 (con impuesto)	87 85	87 75
— — (sin impuesto)	100 20	100 20
— 1929	100 00	100 10
ACCIONES		
Norte	50 40	49 20
Alicante	45 25	44 25
Andaluces	00 00	00 00
Explosivos	135 15	133 50
Chades	340 00	341 00
Petrolillos	5 35	0 00
Telefónicas (preferentes)	107 25	107 35
OBLIGACIONES		
Norte, primera	55 25	54 75
— 6 por 100	87 00	86 50
Asturias, primera	52 50	52 00
Valencianas Norte, 5 ½	84 25	84 25
Villalbas	00 00	57 00
Almansas	60 00	60 25
Huescas	62 00	61 25
Arizas	76 00	76 25
Alsasuas	66 25	66 00
Alicantes, primeras	53 85	53 75
— E, 4 ½ por 100	73 00	72 25
— F, 5 por 100	78 75	77 75
— H, 5 ½ por 100	80 50	80 00
— 6 por 100	85 25	85 25
Badajoz	82 50	83 00
Andaluces 1.ª, 5 por 100 fijo	00 00	00 00
— 6 por 100	00 00	00 00
— 4 ½ % (Bobadillas)	00 00	00 00
Trasatlánticas, 5 % por 100	00 00	00 00
— 6 %, 1920	00 00	00 00
— 6 %, 1922	00 00	00 00
— 6 %, 1926	00 00	00 00
Surias, 7 por 100	00 00	00 00
— 6 por 100 (Bonos)	000 00	000 00

COTIZACION LOCAL

Fondos públicos.

Cédulas del Banco Hipotecario, 5 por 100, a 94; 4.500.

Acciones.

Compañía Telefónica, 7 por 100, a 107'25; 2.500.

Obligaciones.

Unión Eléctrica Madrileña, 6 por 100, 1934, a 100; 30.000.

Empréstito provincial, 6 por 100, a 97'50; 4.500.

Electra de Viesgo, 6 por 100, 1934, a 98; 5.000.

ESPECTACULOS

TEATRO PEREDA. — A las 5, 7 y 10'30, últimas exhibiciones de «La hermana Blanca».

COLISEVM. — A las 7'15 y 10'30, moda, «Nadando en seco». Estreno.

GRAN CINEMA. — 7'15 y 10'30, precios reducidos, «El asesino diabólico», por Lionel Atwill.

PABELLON NARBON.—De 5 a 10'30, «Violetas imperiales», por Raquel Meller.

SALON VICTORIA. — A las 7'15, «Entre dos corazones», por Rose Hobarty Douglas Fairbanks Jr.

POPULAR VICTORIA. — De 6'30 a 10'30, la emocionante producción «Entre dos corazones», por Douglas Fairbanks Jr.

SALA NARBON. — 7'15 y 10'30, «Bajo los techos de París», de René Claire. Butaca: tarde, 0'50; noche, 0'40.

SALON LICEO.—Moda.—A las 7'15 y 10'30, «El embrujo de Sevilla», en español.

CINE FRONTON.—A las 7, continua, «Recién casados» y «El barbero de Napoleón», en español.

Es una garra que le destroza poco a poco

Es la sangre viciada que le hará sucumbir sin remisión, a menos que se someta con urgencia al **tratamiento de rectificación sanguinea** adoptado en el mundo entero como el de más comprobada eficacia.

Este tratamiento preconizado por la ciencia, por la experiencia, y por la fama es el

DEPURATIVO RICHELET

Su poder es irresistible en la curación de las enfermedades producidas por el ácido úrico, tales como **reuma, gota, dolores y manifestaciones artríticas en los riñones, hígado, centros nerviosos y médula espinal.**

Cuando la sangre corrompida fluye a la superficie de la piel, aparecen **herpes, sicosis, prúrigo, diviesos, lupus, dermatosis, seborrea, etc.** En estos casos es cuando más visiblemente se aprecian los efectos purificadores del **Depurativo Richelet**, pues con rapidez inesperada desaparecen sin dejar la menor huella de su existencia.

Cuando se presentan **llagas varicosas, flebitis, congestiones, arterio-esclerosis, enfermedades del corazón, parálisis, etc.,** el **Depurativo Richelet** ha demostrado que consiguió curaciones donde otros muchos tratamientos habían fracasado por completo.

No son meras afirmaciones pues poseemos millares de pruebas como las que siguen, recibidas de todos los paises del mundo.

NUEVAS CARTAS ESPAÑOLAS DE AGRADECIMIENTO

LABORATORIO RICHELET
San Sebastián.

Muy señor mío:

Habiendo experimentado en mi enfermedad una notable mejoría desde que empecé a combatirla con el tratamiento de su inmejorable preparado Depurativo Richelet, le comunico que gracias a su eficacia, puedo dedicarme hoy de lleno a mis labores agrícolas.

Por la presente le autorizo a usted para que pueda hacer el uso que crea conveniente de la presente carta.

Reiterándole mi más profundo agradecimiento, soy de usted atto. y affmo s. s. q. e. s. m.,

JOSE ASIAIN

Valle de Goñi (Por Pamplona).

Ulcera varicosa y desaparecida

Después de dos meses de sufrimiento con una úlcera varicosa en la espinilla y habiendo ensayado muchas pomadas sin resultado y marchando cada vez peor, el Médico me recetó el Richelet y en ocho días que hace que lo tomo, ha desaparecido todo malestar y estoy mejorando notablemente.

En agradecimiento a su Depurativo y para bien de los demás, creo un deber el comunicárselo, autorizándole a que haga el uso que crea conveniente de este certificado.

ROGELIA M. DE ROMANO

Cascante (Navarra). España.

De venta en todas las farmacias. **Gratuitamente** y sin compromiso para usted, le remitiremos un interesante folleto para la curación de las enfermedades de la sangre. Escriba hoy mismo poniendo bien estas señas:

LABORATORIO RICHELET - San Bartolomé, 22 y 24 - San Sebastián.

VIDA SOCIETARIA

Casa del Pueblo.

«LA GRAFICA»

A los efectos de su más estricta observancia, ponemos en conocimiento de los federados que ha entrado en vigor el Contrato de trabajo correspondiente a las secciones comercial y editora, cuyo recurso, entablado por la clase patronal, ha sido fallado favorablemente para este gremio por el Ministerio de Trabajo.

—El jueves, día 8, a las siete de la tarde, se celebrará junta general extraordinaria, para tratar asuntos de gran importancia.

ASOCIACION DE EMPLEADOS DE COMERCIO

Se pone en conocimiento de todos los afiliados que todos los días, de siete a ocho y media de la noche, estará en Secretaría, a disposición de todos los compañeros, el proyecto de los nuevos estatutos.

Se ruega a los compañeros parados se pasen por Secretaría el día 7, para hacerles entrega de un documento que les interesa.

GRUPO SINDICAL DE CAMAREROS

CICLO DE CONFERENCIAS. — La conferencia de mañana, miércoles, a las cuatro y media de la tarde, en el salón de la Casa del Pueblo, estará a cargo del culto y distinguido compañero Juan Ruiz, presidente de la Federación Obrera Montañesa, quien disertará sobre el tema «Legislación social y Estado burgués».

Dada la importancia del tema a tratar, y la personalidad del compañero orador, invitamos a todos los camaradas no dejen de asistir a dicha conferencia. A la misma quedan invitados todos los compañeros de la Federación de la Industria Hostelera y de la Unión General de Trabajadores.

ASOCIACION DE TRABAJADORES DE LA ENSEÑANZA

Se convoca a junta general extraordinaria para el jueves, 8, a las tres de la tarde, para tratar del siguiente orden del día: Frente único, cuestiones generales y ruegos y preguntas. Por ser de grandísimo interés los asuntos a discutir, se ruega a los afiliados puntual asistencia.

SOCIEDAD DE ASERRADORES MECANICOS, SIMILARES Y MOZOS DE ALMACEN

Esta Sociedad celebrará junta general extraordinaria mañana, mircoles, a las seis y media de la tarde en primera convocatoria y a las siete en segunda. Siendo los asuntos a tratar de gran importancia, se suplica la más puntual asistencia.

SECCION DE MOSAICOS, PIEDRA ARTIFICIAL Y SIMILARES

Esta Sección celebrará junta general extraordinaria mañana, miércoles, a las cinco y media de la tarde.

SOCIEDAD DE ALBAÑILES, ESTUQUISTAS, DECORADORES Y SIMILARES

Se convoca a las ponencias de albañiles y peones, nombradas para confeccionar el Contrato de trabajo, para mañana, miércoles, a las seis de la tarde, en Secretaría.

SINDICATO METALURGICO MONTAÑES

Se convoca a todos los compañeros del taller de La Reyerta para hoy, martes, a las seis y media de la tarde, en esta Secretaría, para tratar un asunto de suma importancia, recomendando la asistencia a todos los compañeros.

Otros Centros.

ASOCIACION INSTRUCTIVA DE DEPENDIENTES MUNICIPALES DE SANTANDER

Hoy, martes, a las cinco y media de la tarde en primera convocatoria y a las seis en segunda, se celebrará junta general ordinaria, continuación de la anterior, con arreglo al siguiente orden del día: Ruegos, preguntas y proposiciones. Por ser de gran transcendencia los asuntos a tratar, se ruega la asistencia de todos los compañeros.

AGENTE

productor Seguros vida, con oficina, desea importante Compañía Mundial. Subvención mensual fija. También se desean agentes corredores. Magníficas comisiones. Dirigirse, por escrito, a esta Admón., iniciales A. S.

MOVIMIENTO REPUBLICANO

Partido Socialista Obrero.

JUVENTUD SOCIALISTA

Se convoca a todos los afiliados a esta Juventud a una asamblea general extraordinaria para el jueves, día 8 de marzo, a las ocho en punto, en el salón de actos de la Casa del Pueblo, para tratar del siguiente orden del día:

Lectura y discusión de la Memoria de la Federación Provincial de Juventudes Socialistas y nombramiento de delegados al segundo Congreso de la misma.

Se pone en conocimiento de todos los afiliados que la Memoria se halla a disposición de quien la solicite en Secretaría.

FONDO SINDICAL PRO-PRESOS

Se convoca al Comité de este organismo para hoy, martes, en la Secretaría de la Juventud Socialista, a las nueve de la noche.

SUBCOMITE SOCIALISTA DE SOTO DE LA MARINA

Se convoca a junta general extraordinaria para hoy, martes, a las ocho en primera convocatoria y a las ocho y media en segunda. Se ruega la más puntual asistencia.

Partido Republicano Radical-Socialista.

AGRUPACION LOCAL DE SANTANDER

Por la presente se convoca a todos los afiliados a esta Agrupación a la asamblea general extraordinaria que se celebrará hoy, martes, a las siete y media en primera convocatoria y a las ocho de la noche en segunda, con sujeción a la siguiente orden del día:

Lectura del acta anterior. Resolución sobre la convocatoria del IV Congreso Nacional extraordinario. Designación de la delegación ante dicho Congreso.

Partido Republicano Radical.

COMITE PROVINCIAL

Este Comité celebrará una reunión hoy, martes, a las ocho de la noche, en su domicilio social, con el fin de tratar y resolver asuntos de gran importancia. Se suplica la puntual asistencia de sus componentes.

M.E.C.D. 2017

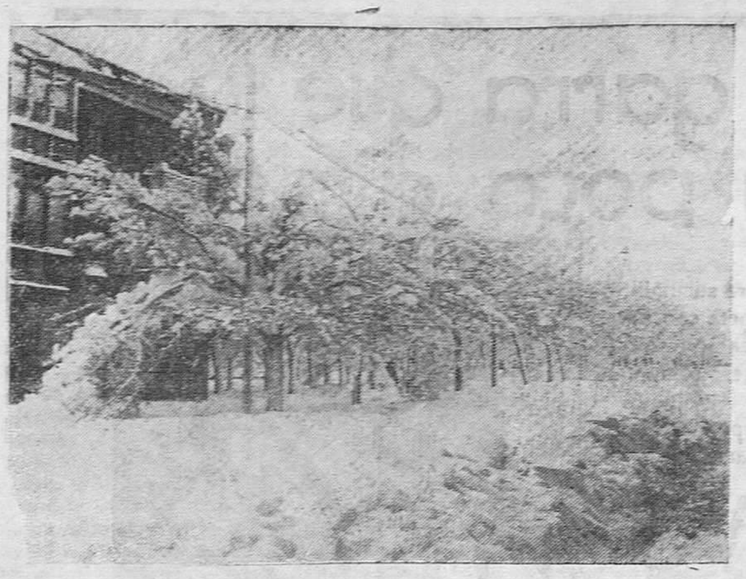

REINOSA. — Aspecto del paseo de Casimiro Sáinz, después de la última nevada. En primer término se ve un árbol cuyas ramas aparecen vencidas hacia el suelo y en trance de romperse a causa del peso que hace sobre ellas la nieve, lo cual ha sucedido con la mayor parte del arbolado de dicho paseo, como ya dijo, en uno de sus telegramas, nuestro activo corresponsal en la ciudad campurriana. (Foto Méndez.)

YA HA TERMINADO LA LIGA

El Athlétic, campeón de la Primera Liga, y el Sevilla, de la Segunda.

El Racing Club queda ocupando el envidiable tercer puesto de la Primera División.

COMENTARIOS A LA ULTIMA JORNADA DE LA LIGA

Ya está terminada la Primera Liga. El Madrid logró empatar con el Deportivo Español, en Casa Rabia. Ya está bien. Pero el Athlétic Club, de Bilbao, como esperábamos, ganó al Racing, de Santander. Esto, para los bilbaínos, está mejor, ya que la victoria ha significado para su club favorito el título de campeón.

¡Bien obtenido está! Detrás, interrumpida su marcha victoriosa de otros años, queda el club merengue. Y el tercero—mérito grande también—el campeón cántabro. El puesto es honrosísimo y puede enorgullecernos a todos. Desde luego, por ser de justicia, nuestra felicitación al Racing y a su Junta directiva, y de un modo especial a su entrenador, que ha tenido que luchar con todos los inconvenientes que pueden oponerse a la normal ruta de un técnico.

El Betis ha alcanzado una buena posición. Detrás va el Donostia, al que le ha perjudicado mucho el partido que le ganó el Madrid en Atocha. El Oviedo—debutante, esta temporada, en la Liga—se queda en el sexto puesto. El Valencia tendrá que conformarse con el séptimo. Luego, la representación del futbol catalán, bastante deplorable, por cierto. Y, por último, el Arenas, al que, desde hace algunos domingos, se le había concedido, por derecho propio, la linterna roja.

Este ha sido, en la Primera División, el resultado de la temporada 933-34.

¡Que no sea peor la siguiente para el Racing Club!

★

En la Segunda División ha sucedido... lo que se esperaba. El Sevilla, con su empate en Sabadell, ha demostrado contar con méritos suficientes para ascender a la Primera División. Los demás primeros puestos los ocupan el Athlétic de Madrid, el Murcia, el Celta y el Osasuna. Falta ahora lo que diga la Ponencia.—Ya vemos, lápiz en ristre, a José María Cossío haciendo números—. Los tres primeros son casi seguros para el ascenso. El cuarto, lo dudamos. Acaso el Unión, de Irún, por su historia se interponga, y entonces el quinto sea disputadísimo.

Lo más destacable ha sido, en esta División, la actuación del Sevilla. Su triunfo ha sido indiscutible. Y por si quedaba alguna duda, su victoria, en Vallecas, sobre el Athlétic madrileño, le hizo merecedor del triunfo.

Nuestra felicitación también a los sevillanos.

★

Pocas cosas comentables en esta Tercera División. Está comenzando la primera vuelta. Lo que más ha destacado, hasta ahora, es la buena forma del Valladolid, que va en cabeza del grupo de los seis. Después el Zaragoza. Luego el Logroño. También se pone éste muy interesante.

SOLLERIUS

El más agradable y el mejor de los purgantes.
TE CHAMBARD
El remedio más eficaz contra el
ESTREÑIMIENTO
PRECIO: 2'50 PTAS. BOTE

En los Campos de Miramar.

UNION MONTAÑESA, 0; ECLIPSE, 3.

Un partido en que se ventila un título—aunque éste sea de sección y del Campeonato «amateur»—es lógico pensar cómo ha de resultar, si además se encuentran para disputarle dos clubs cuya rivalidad viene no de ayer precisamente.

Es lógico pensar también que el árbitro que vaya a cuidarse de la misión de enjuiciar ese partido, aunque de antemano sea tenido como buen amigo y capacitado, al final del mismo sea censurado y mirado de muy mala manera por una de las dos partes: seguramente por el vencido. Y siguiendo con la lógica, cabe pensar que en el transcurso de ese partido, y cuando ninguno de los dos clubs tiene decidida la victoria, la censura sea unánime por las dos partes contendientes, y los fallos que se vea obligado a dar—aparte de las equivocaciones que ha de padecer—sean protestados en su mayoría.

Por tanto, partiendo de esa lógica, pasó en Miramar, con motivo del partido Unión Montañesa-Eclipse, celebrado el domingo, y que terminó con la victoria del segundo por 3-0, lo que en la mayoría de los casos sucede, y lo que a nadie debe extrañar.

Fué a los diez minutos del primer tiempo, y cuando aun los ánimos estaban muy excitados, el momento en que la Unión pudo haber dispuesto de mayores probabilidades de triunfo, al tener que ser expulsado el medio centro del Eclipse, por agresión a un contrario, molestado por un faut que éste le hizo, y que había sido sancionado. Pero el exceso de cariño al club y la poca templanza en su carácter, motivó la expulsión también del defensa izquierda de la Unión Montañesa, en momento decisivo como era el quedarse el Eclipse a falta de uno de sus buenos elementos. A continuación fué la Unión Montañesa quien quedó en desventaja, al no poder intervenir su centro delantero, Lastra, en jugada alguna, debido a lesión que viene padeciendo. De todas las maneras, colocado Olea de zaguero, continuaron aguantando el empuje eclipsista, y atacando por contra con verdadera decisión, haciendo trabajar constantemente a la defensa contraria. No se marcó tanto alguno en este primer tiempo, notándose el esfuerzo realizado por los nueve jugadores unionistas, esfuerzo que hizo agotarles al final del partido.

Marcaron los eclipsistas en este tiempo tres tantos, por mediación de Carral (dos) y Sarín, y buscando los unionistas, con cambios continuos de puesto, lograr rebajar la diferencia, primero, y el triunfo después. Pero no les fué posible. Había sido mucha labor la suya, y por contra, en algunas ocasiones la suerte no amparó sus chuts.

Destacaron—a pesar de haber puesto todos ellos mucha voluntad en el triunfo—Olea, Rivero y Navamuel, por la Unión, y Saavedra, la defensa y Marín, por el Eclipse, completando su labor Carral y Sarín en las oportunidades que se les presentaron.

Y lo peor de todo, esa suerte que hace las designaciones para partidos donde se ventilan títulos, que ha de ganar solamente uno de los clubs participantes, y que ha de ser difícil... muy difícil, que el vencedor sepa lo otro mucho más difícil que ganar: perder.—Radium.

JAMESWAY
Criadora de pantalla: pesetas 190.
Polluelos Leghorn.
Plaza S. Vicente, 1.—BILBAO

MEDIAS
De todas las clases-Colores de gran moda-Precios especiales.
EL PALACIO DE LAS MEDIAS
Puerta la Sierra, 5

NO ABANDONE SU VISTA
Adquiera hoy mismo unas gafas con cristales bifocales para ver de lejos y cerca.
Adaptación científica de las recetas de los señores oculistas.
APARATOS FOTOGRAFICOS Y LABORATORIO
LUDY OPTICO DIPLOMADO
Becedo, 3.- SANTANDER.- Teléfono 3130.

Paraguas, Sombrillas, Bastones
Ahorrará Ud. dinero comprando en la
FABRICA DE PARAGUAS
Ventas al por mayor y menor. - Forros y composturas.
PUNTIDA, 1 Teléf. 2513

Los encuentros en toda España.

(Por teléfono.)

EL ATHLETIC BILBAINO, AL TRIUNFAR SOBRE EL RACING, SE ADJUDICA EL TITULO DE CAMPEON DE LA LIGA

Bilbao.—Era de máximo interés para los campeones de España su último encuentro de Liga. Se jugaba en el campo de San Mamés, y naturalmente, las probabilidades de triunfo estaban de su lado. Les era necesario vencer, para quedar en definitiva en posesión del primer puesto en el torneo de Liga, ya que existía el peligro de que si el Madrid vencía al Español y los santanderinos podían arrebatar los dos puntos al Athlétic, éste, de modo lamentable, perdería su puesto. Los aficionados locales se percataron de esto, y el campo de San Mamés registró la mejor entrada de todo el año. Los rojiblancos dieron satisfacción a los deseos de sus «supporters» y vencieron por tres goles a uno.

La victoria fué justa. Se encontraron ante un fuerte enemigo y respondieron los vascos al juego brioso y entusiasta que les ofrecieron sus enemigos. Así, el juego, aunque distraído, sobre todo en la primera mitad, fué la técnica lo menos saliente, ya que en ambos contendientes hubo nerviosidad, y, por tanto, el juego no tuvo un desarrollo tan feliz como, sin duda, lo hubiera sido de haber hecho sus intervenciones con más tranquilidad.

Marcaron los primeros los de la Montaña. Fué en ocasión de un bonito avance, en el que el meta bilbaíno estuvo desacertado por hacer abuso de la visión de la jugada. Un tiro bombeado de Telete iba fuera, a los ojos de Ispizua, y nada hizo por impedir su trayectoria, y la pelota, sin que nadie se opusiese a ello, penetró en la meta bilbaína.

Se puso gran empeño en igualar el tanteo; pero ante la feliz labor de los defensores santanderinos, no se marcó hasta las postrimerías.

El empate fué obra de Bata al rematar un centro de Lafuente.

Pocos minutos después del anterior goal, en un avance athlético, Lafuente crea un momento de peligro. Sale a interceptar la pelota enviada por el extremo rojiblanco el meta rival, y antes que él llega Iraragorri, que de cabeza empuja a la meta del Racing. No le ha dado tiempo a regresar a su sitio a Jáuregui, e Ilardia, para evitar que el balón pase, lo detiene con la mano. Se concede al Athlétic el claro penalty, que lo lanza Gorostiza, obteniendo así el segundo goal para los suyos.

No se repite en el segundo tiempo el juego entretenido desarrollado en la primera mitad. El Athlétic tiene que realizar un cambio, por resentirse Iraragorri de una lesión. El de Galdácano permuta con Lafuente, y ante las dificultades que encuentra para jugar con regularidad, abandona el terreno a los diez minutos. Este handicap de número se salva a los pocos momentos, en que abandona el campo el racinguista Telete. Hay una nueva baja en los minutos finales también de los forasteros. Cisco es el que tiene que abandonar el terreno.

El único goal de esta parte se logró a los cinco minutos. Creó el peligro Bata y el rematador final fué Gorostiza, quien de un tiro raso, que dió en la parte baja de uno de los laterales, batió a Jáuregui.

Del Racing, formidablemente bien Jáuregui. Hizo paradas impresionantes, mereciendo ser ovacionadísimo por el público. La defensa, a gran altura, sobre todo Montes, que de día en día va confirmándose que es un gran elemento en ese puesto. De los medios, cortó bastante juego Ceballos en el primer tiempo; pero sirvió poco. Los alas, bien. Ibarra hizo un magnífico partido. De los delanteros, Telete en el primer tiempo, a pesar de estar marcadísimo, sobresalió en la línea delantera, y García, como interior, cumplió. Los demás, bien.

Del Athlétic, Ispizua, Cilaurren, Muguerza, Bata, Lafuente y Gorostiza.

Dirigió el encuentro con discreción el catalán Camorera.

Equipos:

Racing: Jáuregui; Montes, Ilardia; Ibarra, Ceballos, Hernández; San Miguel, Ruiz, Telete, García y Cisco.

Athlétic: Ispizua; Cilaurren, Urquizu; Gerardo, Muguerza, Roberto; Lafuente, Iraragorri, Bata, Chirri y Gorostiza.

BETIS-BARCELONA

Sevilla.—En el campo del Patronato se jugó este último encuentro, que se esperaba con interés por los aficionados.

El señor Sánchez Orduña alineó así los equipos:

Betis: Urquiaga; Arqueta, Aedo; Adolfito, Soladrero, Larrinoa; Saro, Caballero, Unamuno, Lecue y Enrique.

Barcelona: Nogués; Villafranca, Zabalo; Santos, Font, Pedrol; Ventoldrá, Trujillo, Morera, Golburu y Cavannes.

Sevillanos y catalanes parecieron salir al campo sin interés, y obtuvieron un juego directamente correspondiente a aquella desgana. A excepción de las líneas defensivas, no hubo ni en uno ni en otro equipo los menores asomos de acierto. Desgraciadas ambas delanteras, en la catalana sólo Ventoldrá salvó algo el honor en la primera parte; pero en la bética no se hizo notar ninguno. Ni siquiera el debutante Caballero, del que cabía esperarlo por su circunstancia de novel. Igualmente las líneas medias de los dos equipos anduvieron flojas. Santos fué el mejor de la catalana.

Parecía que el encuentro acabaría con el empate a cero, cuando dos minutos antes de terminar, en ocasión de un avance del ataque bético, Unamuno remató un pase de Enrique, llevando la pelota casi por sorpresa a la meta de Nogués.

VALENCIA-ARENAS

Valencia.—En el campo de Mestalla, y a las órdenes de Escartín, se alinearon así los onces:

Valencia: Cano; Torregaray, Pasarín; Bertoli, Iturraspe, Conde; Blay, Picolín, Vilanova, Costa y Aparicio.

Arenas: Allende; Egusquiaguirre, Basagoiti; Helguera, Calvo, Pérez; Teófilo, Rivero, Barrueta, Barrio y Juanito.

El partido fué muy regular, y terminó con empate a cero, a pesar de la enorme presión de la delantera valenciana sobre el Arenas.

Resultó lesionado en una ceja el bilbaíno Calvo, que abandonó el campo por unos minutos.

En el Arenas, los mejores fueron los medios, bien secundados por el portero.

Del Valencia, Pasarín, Vilanova y Aparicio.

Escartín, mal.

OVIEDO DONOSTIA

Oviedo.—En el Stadio de Buenavista se enfrentaron estos equipos en su último encuentro liguero.

Montero, que juzgó el match, alineó así los equipos:

Donostia.—Rojo; Goyeneche y Lerchundi; Aldazábal, Marculeta y Arana; Parrondo, Cholín, Urtizberea, Ipiña y Tolete.

Oviedo.—Oscar; Jesusín y Caliche; Castro, Sirio y Chusle; Casuco, Gallar, Lángara, Herrerita y Emilín.

No se desarrolló juego de gran clase. En general, la técnica del encuentro no fué muy brillante; pero la presión igualada y el deseo de adjudicarse la victoria, hizo que el público no se aburriese.

La primera mitad del primer tiempo fué de dominio igualado. Constantes intervenciones de los jugadores de ambos bandos y buenas intervenciones de ambos tríos defensivos.

Ganó el Oviedo por 3-2.

ESPAÑOL-MADRID

Barcelona.—Empataron a dos tantos en el partido que jugaron en el campo de Sarriá.

El terreno de juego estuvo lleno de aficionados.

El encuentro fué bien arbitrado por Steimborn.

El Madrid salió ayer sin ser derrotado en Sarriá por la formidable actuación de su portero Zamora, quien realizó paradas dificilísimas, todas con el mayor acierto. Su gran labor fué secundada por Ciriaco y Quincoces.

Los equipos se alinearon:

Español.—Martorell; Arater y Pérez; Martí, Solé y Cristiá; Prat, Edelmiro, Iriondo, Edelmiro y Domenech.

Madrid.—Zamora; Ciriaco y Quincoces; Regueiro, Valle y Souto; Lazcano, Regueiro, Blázquez, León y Emilín.

En el primer tiempo jugaron peor los madrileños que los blanquiazules; pero, en cambio, éstos en la segunda parte dieron curso de buen juego.

Destacó en el Español Solé, y, en cambio, fracasó Iriondo.

LA CARRERA CICLISTA SUBIDA DE SANTO DOMINGO. — 1, Fermín Trueba, que subió el primero; 2, Ezequiel López, segundo, y 3, Eugenio Madrazo, tercero. (Foto Samot.)

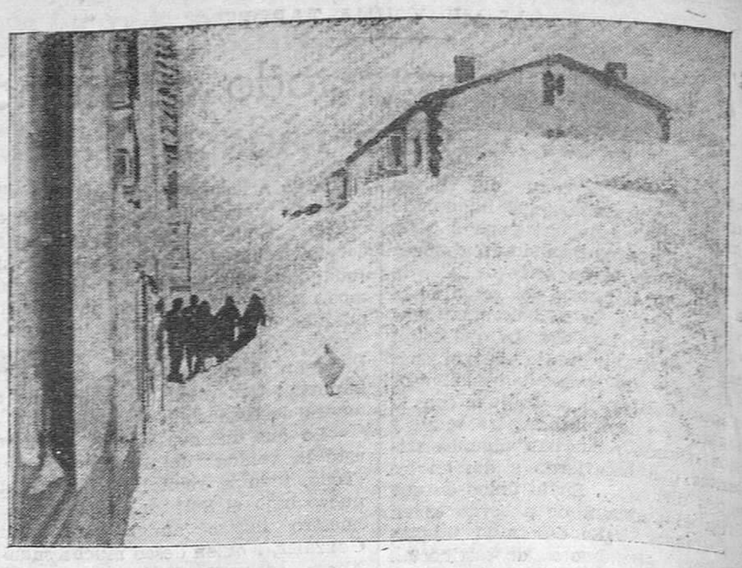

REINOSA. — Vista de una calle bajo los efectos de la nieve. (Fotos Méndez.)

PUNTUACION

	J.	G.	E.	P.	F.	C.	P.
Athlétic (B.)	18	11	2	5	61	27	24
Madrid	18	10	2	6	41	29	22
Racing	18	9	1	8	38	39	19
Betis	18	9	1	8	29	36	19
Donostia	18	7	4	7	29	33	18
Oviedo	18	8	2	8	51	45	18
Valencia	18	7	3	8	28	38	17
Español	18	7	3	8	41	42	17
Barcelona	18	8	0	10	42	40	16
Arenas	18	3	4	11	18	49	10

SEGUNDA DIVISION

Madrid.—Athlétic, 5; Alavés, 0.
Pamplona.—Osasuna, 3; Celta, 1.
Irún.—Unión, 2; Sporting, 1.
Sabadell.—Sabadell, 2; Sevilla. 2.
Coruña.—Coruña, 2; Murcia, 1.

PUNTUACION

	J.	G.	E.	P.	F.	C.	P
Sevilla	18	11	5	2	56	27	27
Athlétic (M.)	18	11	2	5	35	28	24
Murcia	18	10	1	7	41	31	21
Celta	18	9	2	7	44	28	20
Osasuna	18	9	0	9	47	39	18
Sporting	18	8	2	8	30	38	18
Coruña	18	7	3	8	35	38	17
Irún	18	7	2	9	31	43	16
Sabadell	17	4	4	9	30	45	12
Alavés	17	1	3	13	18	60	5

TERCERA DIVISION

Logroño.—Logroño 1; Baracaldo, 1.
Valladolid.—Valladolid, 5; Elche, 2.
Zaragoza.—Zaragoza, 5; Gimnástico, 0.

	J.	G.	E.	P.	F.	C.	P.
Valladolid	3	3	0	0	9	2	6
Zaragoza	3	2	0	1	8	4	4
Baracaldo	3	1	1	1	4	1	3
Elche	2	1	0	1	7	6	2
Logroño	3	0	1	2	1	6	1
Gimnástico	2	0	0	2	1	7	0

Criadero de Ugarriza
ARACALDO (Areta).
Venta de pollitas de ocho semanas.
Entrega fin marzo.
PRADO HNOS., Luchana, 8.—BILBAO.

CICLISMO

FERMIN TRUEBA VENCE EN LA SUBIDA A LA CUESTA DE SANTO DOMINGO

Bilbao.—Se celebró con gran animación la segunda carrera ciclista subida a la cuesta Santo Domingo, organizada por el diario «Excelsius».

Tomaron parte excelentes corredores norteños, entre ellos el vencedor del año pasado, favorito en este, Federico Ezquerra, que no se clasificó tan brillantemente como se esperaba, por haber sufrido averías de importancia en una de las ruedas de su máquina.

La distancia a recorrer fué de 3.725 metros. Tomaron la salida 22 corredores, logrando clasificarse 17.

Clasificación.

1.º Fermín Trueba, en 10 m. 19 s. 1/5.
2.º Ezequiel López, 10 m. 20 s.
3.º Eugenio Madrazo, 10 m. 35 s.
4.º Federico Ezquerra, 10 m. 31 s.
5.º Manuel Trueba, 10 m. 44 s.
6.º Urbano Batista, 10 m. 44 s. 1/5.
7.º Juan Larrinoa, 10 m. 45 s.
8.º José Otaola, 10 m. 53 s.
9.º Féliz Ogenola, 11 m. 12 s.
10. Alejandro Martínez, 11 m. 16 s.
11. Andrés Arriaga, 11 m. 19 s.
12. Manuel Pelayo, 11 m. 44 s.

¡ATENCION!
Grandes novedades ha recibido en pendientes, broches, pulseras, sortijas y collares, el BAZAR CORREOS, Ribera, 4
(Esquina a la Casa Correos)

PEDESTRISMO

EL CAMPEONATO NACIONAL DE CROSS LO GANA EL CATALAN JERONIMO JOAN

El pasado domingo se corrió, sobre el Hipódromo de Lasarte, el Campeonato Nacional de Cross-Country, sobre un recorrido de doce kilómetros.

Los favoritos: Cialceta, Coll, Andréu y Blanco, se encontraron sorprendidos por el chaval catalán Jerónimo Joan y el ex campeón Andréu, que hicieron gala de su juventud.

Cilleruelo, del Donostia, fué en primer lugar los siete primeros kilómetros, y sólo por clasificar al equipo perdió una clasificación segura.

La Unión Montañesa envió un equipo que representaba a la Federación Atlética Montañesa; pero sólo presentó a tres corredores: Pedro Domingo, Matías San José y Gómez (petit), retirándose este último por lesionarse en una caída. El campeón regional, Emilio Antolín, y Méndez, no pudieron desplazarse, por estar bloqueados por la nieve, en Reinosa, residencia de ambos, y no circular los trenes.

Domingo y San José ocuparon los puestos 19 y 32, ganando una hermosa copa trofeo.

La clasificación en los primeros puestos fué:

Primero, Jerónimo Joan, en 43 minutos, 50 segundos y 3/5.
Segundo, Andreu (campeón del pasado año, en Barcelona).
Tercero, Navarro, catalán.
Cuarto, Delgado, guipuzcoano.
Quinto, Coll.
Sexto, Badía.
Séptimo, Cilleruelo.
Octavo, García.
Noveno, Iradi.
Décimo, Blanco.
Undécimo, Castillejos.
Duodécimo, Cialceta.
Décimotercero, Acebal.

Por Federaciones: Cataluña, Guipúzcoa, Galicia, Cantabria.

Por equipos: Donostia.

La organización fué buena, y se corrió sobre terreno malo, por las lluvias.

Párrafo aparte merece la Casa de la Montaña, en San Sebastián, que atendió a nuestros representantes con toda delicadeza, obsequiándolos, a la vez que fueron acompañados en todo momento.—Hel.

ROYALTY
GRAN HOTEL.—CAFE.—RESTAURANT
JULIAN GUTIERREZ
Casa especializada en BODAS, BANQUETES, LUNCHS y TES, con servicio moderno del más refinado gusto.
RESTAURANT RENOMBRADO
Plato del día: Fricadeau de vaca Bourquignone.

Relojería SUIZA
Relojes de todas clases y formas
TELEFONO 1702
AMOS DE ESCALANTE, NUMERO 4

Herniados Quebrados
Ahora que podéis, debéis curaros: Está plenamente demostrado, por las miles de curaciones logradas, que los mejores aparatos del mundo para combatir toda clase de hernias en hombres, mujeres y niños, son los del conocido ortopédico SEÑOR TORRENT, sin trabas ni tirantes engorrosos, no pesan ni abultan, amoldándose como un guante. Son una maravilla, que sin la más pequeña molestia transforman rápidamente a todos los herniados en seres perfectos y robustos como eran antes de estar quebrados. Herniados todos: en bien de vuestra salud, desconfiad de muchos anuncios, que todo es palabrería y mera propaganda, y si queréis acabar para siempre con vuestras dolencias, visitad sin pérdida de tiempo al especialista señor TORRENT, que gustosamente atenderá gratis a cuantos se le presenten en SANTANDER, y en el HOTEL IGNACIA, únicamente el próximo JUEVES, día 8 del corriente. — NOTAS: En Palencia, el día 7, en el Hotel Central, y en Bilbao, el día 9, en el Hotel Maroño (Correo, 23).
ESPECIALIDAD en fajas medicales y demás aparatos para corregir y evitar todas las dolencias propias de la mujer. Talleres y despacho en Barcelona, UNION, 13, CASA TORRENT.

¡RADIOESCUCHAS!—Desconfiad de las ofertas hechas por particulares de aparatos reconstruídos o modelos atrasados, que saldan en América a bajos precios. Comprad últimos modelos aparatos COLONIAL o GECOPHONE, que ofrecen garantía, por lo acreditado de sus marcas, en
CASA RUIZ. Arcos de Dóriga, 5

COMPAGNIE D'ASSURANCES GENERALES
FUNDADA EN 1819
Seguros contra incendios. Seguros contra accidentes y de responsabilidad civil sobre automóviles.
Subdirección en Santander y su provincia:
Don Paulino García del Moral e Hijo
Muelle, números 7 y 8.

M.E.C.D. 2017

NUESTRA INFORMACION DE LA PROVINCIA

Torrelavega.

La feria del domingo careció de importancia.--Cuatro ciclistas torrelaveguenses triunfan en una prueba celebrada en Bilbao.--Se casa Vicentuco Trueba.--Biblioteca Popular.--Otras noticias.

LA FERIA DEL DOMINGO

Por si era poca la contrariedad, el mal tiempo y el estar interrumpidas las comunicaciones por la línea del Norte para poder embarcar reses y para que pudieran venir compradores de lejanas tierras, surgió la del conflicto lechero, de modo que todas estas circunstancias influyeron para que la feria del domingo resultase desastrosa.

Unicamente se hicieron negociaciones sobre ganado de muerte. Las vacas lecheras... habrá que esperar a que se termine la invernada y se arreglen esos asuntos que ahora se están ventilando entre fabricantes y proveedores, ya que de esto dependerá el valor que puedan tener esas vacas, que son las que más abundan y las que más cuesta alimentar.

SEMILLAS de hortalizas y forrajes Loza, Cristal. Calzado. Paraguas. Dinamita y Artículos de Caza y Pesca.
CASA ARQUES.—TORRELAVEGA

CUATRO CICLISTAS TORRELAVEGUENSES TRIUNFAN EN BILBAO

El domingo último se celebró en Bilbao la gran prueba ciclista titulada «Subida de Santo Domingo».

Tomaron parte en ella los mejores corredores de Vizcaya; pero los triunfadores fueron cuatro torrelaveguenses; luego, si en futbol fueron montañeses los vencidos, en ciclismo sucedió lo contrario: venció la Montaña a Vizcaya.

Se encontraban en la invicta villa el domingo, de paso para Roma, a donde van en su bicicleta, los corredores torrelaveguenses Fermín Trueba y Ecequiel López; a éstos se les agregaron sus paisanos Eugenio Madrazo y Manuel Trueba, para así tomar parte los cuatro en la «Subida de Santo Domingo». Con tal coraje y fortuna corrieron, que fueron los favoritos, venciendo en primer lugar Fermín Trueba; en segundo, Ecequiel López; en tercer lugar, Eugenio Madrazo, y en el quinto puesto, Manuel Trueba.

Este sí que es un triunfo en toda la línea, y precisamente en terreno difícil y luchando con muchos «ases».

¡Enhorabuena, jóvenes torrelaveguenses, y a seguir quitando moños!

Fermín y Ecequiel han continuado su marcha hacia la frontera francesa, par después trasladarse a Roma.

¡Cuánto pueden la destreza y la juventud!

RAMON PALACIO GURUCHET
MÉDICO
Profesor del Instituto Rubio, de Madrid.
ESPECIALISTA EN GARGANTA, NARIZ Y OIDOS
CONSULTA DE DIEZ A UNA
Mártires, 3, 2.º—TORRELAVEGA

JUVENTUD SOCIALISTA

Esta Juventud pone en conocimiento de todos sus afiliados que hoy, martes, se continuará la junta que por lo avanzado de la hora se suspendió el domingo último. Por ser los asuntos a tratar de gran interés, se ruega la más puntual asistencia.—El secretario.

—Se pone en conocimiento de los camaradas afiliados a esta Juventud y simpatizantes, que, siguiendo la costumbre de años anteriores, se está organizando un plan de excursiones a realizar durante el próximo verano, a las siguientes localidades: 27 de mayo, a Bilbao; 24 de junio, a Reinosa, por el puerto del Saja; 29 de julio, a El Escudo, y 12 de agosto, a Castro Urdiales.

Con objeto de dar toda clase de facilidades a los que deseen figurar en ellas y se les haga menos costoso el desembolso del precio del billete, en Secretaría, los lunes y sábados, de siete y media a nueve, se reciben cantidades parciales.

Nota.—Los camaradas afiliados a esta Juventud pagarán solamente el 75 por 100 del importe del billete.—El Comité.

BIBLIOTECA POPULAR

Conferencia.—El próximo viernes, a las siete y media de la tarde, ocupará la tribuna de esta Biblioteca el culto abogado don Julio Arce Alonso. Disertará sobre el tema, de latente actualidad y gran interés: «Algunas consideraciones sobre la ley de esterilización alemana».

Para asistir a este acto será necesario proveerse de la correspondiente invitación, la que se puede solicitar cualquier día, de siete a nueve, en la Biblioteca.

VICENTE TRUEBA SE CASA

El día 12 del actual contraerá matrimonio con la bellísima señorita, de La Cavada, María Josefa Bedia Canales, el gran corredor ciclista, y querido convecino nuestro, Vicente Trueba.

Anticipamos a la feliz pareja nuestra cordial enhorabuena.

NOTAS TRISTES

A los cuarenta años de edad ha dejado de existir, en esta población, doña Magdalena Morante Sánchez, casada con don José González Sánchez.

Tanto a su desconsolado esposo como a sus afligidos hijos, Aurelia, Josefa, Pedro y María Antonia, y demás familiares, les hacemos presente nuestro pésame.

—El domingo último, a las cuatro de la tarde, recibió cristiana sepultura, en el cementerio de esta ciudad, el niño Manolín Estrada Eguren, que falleció el día anterior, después de recibir los Santos Sacramentos.

Sirvales de lenitivo a los desconsolados padres, queridos amigos nuestros, don Manuel Estrada y doña Pilar Eguren; hermanos; abuelos, don Eleuterio y doña Cándida; tíos, y demás familiares, el que todo el pueblo ha tomado parte en la pena que tanto les aflige, lo que se puso de manifiesto en la conducción del cadáver, que constituyó una importante manifestación de duelo, en la que estaban representadas todas las clases sociales.

Descanse en paz el pobre Manolín, y reiteramos a sus inconsolables padres el testimonio de nuestra sincera condolencia.

UN INCENDIO

Se declaró el sábado último, por la noche, en el comercio de mercería de don Manuel García, establecido en la calle de Ruiz Tagle, de esta ciudad.

La intervención de los bomberos impidió que se quemaran todas las mercancías.

Dicho comercio se hallaba asegurado.

LOS QUE NACEN

En Barreda ha dado a luz un niño y una niña doña María San Miguel Mratínez, esposa de don Cruz Maté Rodríguez.

—En Torres, un niño doña Felisa Zabala, esposa de don Guillermo Pérez Sánchez.

José María Solís Cagigal.
Médico especialista ENFERMEDADES DE LA PIEL.—SECRETAS
ANCHA, 8, PRIMERO. TORRELAVEGA

AVISO

Se pone en conocimiento de todos los obreros que fueron suspendidos de la fábrica Solvay desde el año 1915 hasta la fecha, que no asistieron el domingo último a la junta, y quieran reclamar el retiro obrero, que pueden pasar todos los días, de seis a siete de la tarde, por la Secretaría de Oficios Varios, hasta el jueves. Pasado este día no podrán hacer la reclamación. Por la Comisión, **Sergio Gómez.**

Paco CAYON

Laredo.

TRES SESIONES MUNICIPALES SEGUIDAS

Con asistencia de los concejales señores López, Segovia, Revilla, Ulacia, Basoa, Fuentecilla, Gómez y Orbe, presididos por el alcalde, señor Alesanco, celebró ayer esta Corporación municipal tres sesiones, una tras otra.

La primera, extraordinaria, para proceder al nombramiento de secretario de este Ayuntamiento, en virtud de orden de la Dirección General de Administración Local, en la que se invalida el nombramiento anteriormente hecho por decisión del voto de calidad del que entonces era alcalde, y se dispone que se proceda a celebrar segunda y tercera sesión en los plazos marcados por el artículo 26 del Reglamento de 23 de agosto de 1924 para resolver dicho concurso, puesto que ninguno de los concursantes obtuvo la mayoría absoluta de votos.

Verificada la votación, obtuvo seis votos don Antonio Amézaga Martínez, y tres, don Luis Fernández Durá, ambos abogados. Visto que en esta segunda votación no hubo mayoría absoluta, la Corporación acordó convocar a tercera sesión, que se celebrará dentro del plazo de 48 horas, para decidir este nombramiento por mayoría absoluta o relativa.

A continuación se celebró otra sesión extraordinaria, y en ella se trató de modificar el presupuesto confeccionado para el ejercicio actual, ateniéndose a lo acordado por el señor delegado de Hacienda.

Se aprobó la liquidación del presupuesto de 1933. Y respecto al importante asunto de los terrenos de la zona de Ensanche, que aborcan toda la vasta planicie arenosa que circunda a esta hermosa playa, la Corporación acordó por unanimidad nombrar agente para la venta de los solares de mencionada zona a don Enrique Mocwinkel, autorizando al síndico del Ayuntamiento para otorgar en su día la escritura correspondiente.

Según nuestros informes, las bases contractuales presentadas por dicho señor Mocwinkel, y aceptadas en principio por los concejales, habrán de ser objeto de algunas modificaciones esenciales para que puedan tener valor legal en todos sus extremos, según dictamen de un prestigioso letrado que ha estudiado tan importante y transcendental asunto para el porvenir de esta villa.

En la sesión ordinaria celebrada después se aprobaron varias cuentas y se dió curso a numerosos asuntos relacionados con el paro obrero, caminos vecinales, escuelas y otros particulares administrativos.

HERIDO EN RIÑA

Anoche, a las once, varios vecinos del barrio de la Pesquera, entre los que figuraba en cabeza Urbano Urquiza y un hermano, fueron a un café de la Plaza en busca del vecino de esta villa Marcelino Castillo, donde le hallaron, diciéndole que saliera.

Una vez en la calle, el Urbano se lió a bofetadas con el Marcelino, quien para defenderse de los fuertes mamporros que recibía de Urbano, sacó una navaja, infiriendo con ella a su contrario dos pinchazos en el brazo derecho.

Restablecida la calma, el Urbano pasó al Cuarto de Socorro, donde fué curado por el médico señor Paisán y el practicante señor Jerez de las heridas que presentaba en el brazo, las que, aunque le produjeron abundante hemorragia, son superficiales y no revisten gravedad, afortunadamente. El Marcelino, que fué detenido, también presentaba dos o tres contusiones, producidas por los golpes que le asestaron.

En el suceso intervino la Guardia municipal y la Guardia civil.

El motivo de esta agresión parece que fué el haberse presentado, por la tarde, el Marcelino en casa de Urbano pidiendo a la madre de éste un caballo para dar remolque a un auto que a marea viva se había atascado en la playa, diciéndole a aquélla que tenía permiso de Urbano para que le dejara el caballo a dicho fin, cosa que, según dice Urbano, no era cierta.

-TOL-LI El único producto eficaz para curar los sabañones. Venta en farmacias.
Concesionarios para España:
JUAN MARTIN, S. A. F.

Reinosa.

BAJO LAS PENALIDADES DEL ULTIMO TEMPORAL DE NIEVE

Después de cesar los largos días del bloqueo de la nieve, en los que hemos padecido las duras penalidades que nuestros lectores tienen noticias por las informaciones extensas publicadas en las columnas de nuestro periódico EL CANTABRICO, hemos de estampar los datos de las gestiones realizadas y de las que se van paulatinamente recibiendo contestaciones.

La Asociación de Comerciantes e Industriales ordenó que en los sitios más visibles se colocase los textos de los despachos recibido, que dicen así:

«Ministro Obras públicas a presidente Asociación Comerciantes e Industriales.—He ordenado el libramiento de **diez mil pesetas**, pedidas por la Jefatura de Obras públicas de Santander, para apertura comunicaciones en carreteras y caminos vecinales, conforme deseos exprésame su telegrama.»

«Asociación de Comerciantes e Industriales. — Antes salir de Madrid recomendé todo interés ministro justas peticiones.—Zamanillo.»

Tanto esta entidad local como el Ayuntamiento están realizando una labor digna de los mayores aplausos.

Mañana daremos a la publicidad otras interesantes noticias que están en posesión del presidente y miembros de la Directiva de la Asociación de Comerciantes, quienes laboran sin descanso por obtener justas compensaciones que remedien la trágica situación de Reinosa y todos los pueblos que comprende el partido judicial.

Para distribuir en los Ayuntamientos de Reinosa, Enmedio y la Hermandad de Campóo de Suso, parece que se han conseguido ocho mil pesetas de la petición formulada por nuestro alcalde para piensos de ganaderos pobres.

FERIA Y MERCADO

Hoy, lunes, era el día señalado para la celebración de la feria de primero de mes y el mercado correspondiente; pero por causa de la incomunicación con los pueblos de la región, careció de importancia.

Como el espaleo ha comenzado, aunque sin la actividad que las circunstancias demandan, no han podido desplazarse a la ciudad por las huellas abiertas más que gentes de los pueblos de Cañeda, Requejo, Matamorosa, Salces, Nestares y Bolmir.

Por el tránsito de la ciudad, los obreros municipales procedieron a la apertura de las calles de mayor circulación, y en algunas de éstas, que son estrechas, se está quitando la nieve con camionetas y llevándolo hasta el río Ebro.

Las cuarenta y ocho horas transcurridas desde que cesó de nevar, el tiempo, con tendencia al desnieve, ha contribuído a librarnos de casi la mitad de lo caído, aunque nos queda cantidad para pisar largo tiempo.

Para nuestra mayor contrariedad, el domingo circuló la noticia de que en la carretera general, y cerca de Bárcena de Pie de Concha, había habido un desprendimiento de tierras, que arrastró parte de la carretera hasta el río Besaya, con lo que quedaría interrumpida la comunicación rodada con Santander, noticia que, desgraciadamente, ha tenido confirmación.

NOTAS DE SOCIEDAD

Para Madrid, después de haber pasado en esta ciudad los días de la gran nevada, marchó nuestro paisano don Manuel Sañudo Mazón.

—Para Santillana del Mar salió el joven abogado don Luis Pérez y Castillo.

—También salió para Torrelavega don Manuel Ruiz-Zorrilla Martínez.

—De Madrid llegó el odontólogo don Manuel Hoyo Merino, al que detuvo en Espinilla el temporal de nieve.

LOS QUE NACEN

Doña María Ruiz Sierra, esposa de don Manuel Foronda González, ha dado a luz un niño, que llevará el nombre de Manuel.

—Doña Dolores Quevedo Villegas, esposa de don Francisco Martínez Collantes, dió a luz un niño, al que impusieron el nombre de Arsenio.

—Doña Natalia Solar Fernández, esposa de don Octavio Martínez y Martínez, ha dado a luz un niño, que fué inscripto con el nombre de Manuel.

—Doña Sagrario Pérez Gutiérrez, esposa de don Eutiquio García Bárcena, dió a luz un niño, que llevará el nombre de Pedro.

JUNTA PROVISIONAL PARA LA CREACION DE UN CASINO EN LA CIUDAD

El domingo último tuvo lugar una reunión en los locales del Club Peña Labra, para designar los nombres de las personas que han de llevar a cabo los trabajos encaminados a la fundación de un nuevo Casino reinosano, designándose, por aclamación, los siguientes cargos: presidente, don Luis Orbegozo; secretario, don José María Hidalgo; tesorero, don Emeterio Sanz Morante; vocales: don José Luis de la Peña, don Sebastián Revuelta y don Efrén Díez Peña.

En la reunión hubo gran entusiasmo, siendo de esperar un rotundo éxito para la idea propuesta.

LETRAS DE LUTO

A la edad de setenta y tres años ha fallecido doña María Gómez García, cuya triste desgracia ha sido sentidísima.

Que sus queridos hijos, don Crisóstomo, don Martín, don Sebastián, doña Joaquina, don Julián, don Laureano, don Vicente, don Esteban y don Generoso Monua Gómez, todos muy estimados amigos nuestros, así como los demás familiares de la finada, reciban nuestro sentido pésame.

—Don Vicente Saldaña y doña Adelina Rodríguez pasan por el dolor de haber visto morir, a la edad de siete años, a su hijo Felipe, por lo que al estimado matrimonio expresamos nuestra condolencia.

—En Madrid, a los treinta y nueve años de edad, ha fallecido la esposa de nuestro buen amigo don Eustasio Muñoz. La sensible pérdida sufrida ha puesto de manifiesto las grandes simpatías que dichos señores tenían en Matamorosa, donde durante los dieciocho años que ha estado dicho señor de maestro nacional, y las buenas obras realizadas por ambos, hace que el pueblo entero se sume a su dolor, manifestándolo así por el sinnúmero de cartas de pésame dirigidas por este vecindario.

A esas manifestaciones de sentimiento unimos la nuestra, muy sentida.

NOTA DE LA ASOCIACION DE COMERCIANTES E INDUSTRIALES DE REINOSA

Esta Asociación de Comerciantes e Industriales, siguiendo sus gestiones relacionadas con los últimos temporales de nieve, da a conocer el telegrama recibido del Ministerio de Obras públicas, que dice:

«Ministro de Obras públicas a presidente de la Asociación de Comerciantes e Industriales.

He ordenado el libramiento de diez mil pesetas, pedidas por la Jefatura de Obras públicas de Santander, para apertura conmunicaciones en carreteras y caminos vecinales, conforme expresaba su telegrama.»

Asimismo, esta entidad ha recibido un telefonema del diputado en Cortes señor Zamanillo, en el que indica haber visitado al ministro interesando fuésemos atendidos en nuestra petición. También se ha recibido una atenta carta de los diputados señores Bruno Alonso y Ramos, de lo que se congratula esta Asociación, por el interés demostrado por dichos señores.

En la mañana de ayer nos pusimos al habla con el ingeniero-jefe de la Jefatura de Obras públicas de Santander, quien nos comunicó que estaban ya trabajando 140 obreros en esta demarcación para dejar libres las carreteras, y que con el anuncio del telegrama del ministro inserto arriba, seguidamente ordenaría la ampliación de dichas brigadas, para que en el plazo más corto quedara abierto el tráfico, que tantos perjuicios irroga a esta comarca.

Siguiendo las gestiones comenzadas en Santander, encaminadas a conseguir el que la Compañía del Norte dejara de cobrar los almacenajes devengados por las mercancías en sus almacenes, por haber sido imposible retirarlas por la incomunicación existentes, y a este efecto visitado nuevamente el jefe de esta estación, para conocer las noticias referentes a este asunto, y no siendo éstas satisfactorias, esta Asociación ha cursado el siguiente telegrama al ministro de Obras públicas, esperando ser atendidos. Dice así:

«Asociación de Comerciantes e Industriales de Reinosa suplica V. S. dé órdenes oportunas cerca Compañía Norte dejar sin efecto cobro almacenaje mercancías, imposibilidad retirarlas motivo últimos temporales nieve.—Presidente, **Espurz.**»

Asimismo, esta Asociación se ha dirigido al ministro de Hacienda con el ruego de aplazar aquellos recibos de contribución que no se retiraran en el plazo oficial, ya que en muchísimos casos ha de ser del todo imposible, y con ello evitar sea recargado el contribuyente, por la dificultad que se ha de tropezar por las malas comunicaciones. Dice así:

«Asociación Comerciantes e Industriales de Reinosa suplica V. S. dé orden aplazamiento pago contribuciones motivo últimos temporales nieve, que impobilita en muchos casos poder hacer efectivo en fecha fijada.—Presidente, **Espurz.**»

EL CORRESPONSAL

Castro Urdiales.

SOBRE EL CENTRO DE HIGIENE RURAL

Hace unos días se celebró la apertura del Centro de Higiene de esta localidad, acudiendo el señor Clavero, inspector provincial de Sanidad; médicos de otros Centros análogos de la provincia, periodistas y gran concurrencia.

Todos los que asistieron quedaron admirados de la magnífica instalación; pero el cuadro de médicos del expresado Centro está incompleto. Faltan, al parecer, de nombrar dos: el de niños e higiene social.

Ambas plazas—según tenemos entendido—han sido solicitadas por dos médicos jóvenes, quienes—previamente—realizaron el cursillo con otros compañeros, que actualmente desempeñan ya plaza en otros Centros de la provincia.

¿Qué motivos existen para que nuestro Centro de Higiene no funcione con la debida regularidad y con el cuadro de médicos completo?

Se dice, sin que por nuestra parte podamos afirmarlo, que han surgido dos nuevos aspirantes a las susodichas plazas, los cuales, para tener derecho a optar a ellas, se disponen a asistir a un cursillo que «comenzará uno de estos días».

Se asegura, pues, que éstos serán los «agraciados», una vez que reunan los requisitos indispensables—el cursillo—, en lo que invertirán veinte días, aproximadamente, y hay también quien supone que los nombramientos que faltan no se harán esperar tantos días por el interés que tiene el señor Clavero de que el Centro funcione ya con regularidad.

Y nosotros, que tenemos un alto concepto de la expresada autoridad sanitaria, nos inclinamos por creer esto último.

De todos modos, la opinión comienza a interesarse por el asunto, al que prometemos dedicar nuestra atención.

EL SECRETARIO DE LA CORPORACION MUNICIPAL

Ayer celebró sesión extraordinaria nuestro Ayuntamiento, en la que se aprobó, por unanimidad, el informe de la Comisión de Gobernación proponiendo para secretario de la Corporación a don Pantaleón Herrero y Delgado.

El designado desempeña el mismo cargo en Valderredible.

Nuestra enhorabuena cordial al nuevo funcionario municipal.

EL CORRESPONSAL

Villapresente.

LAS CLASES NOCTURNAS

Al dar principio las clases nocturnas en este pueblecito, vimos algo nuevo alrededor de la escuela: la novedad de un nuevo profesor, ante el cual nos fuimos congregando por escalas; cuatro a matricularse la primera noche, doce la segunda, y así, en menos de una semana, hasta no quedar un solo asiento sin ocupar.

Nos resta, como buenos discípulos, dar las más expresivas gracias a nuestro querido y apreciado maestro, don Aniceto Gordaliza, para que en años sucesivos siga la labor empezada, con tanto acierto, en el presente, donde no ha sido necesario, ni una sola vez, su intervención como autoridad suprema, en las horas de clase, sino como un compañero más entre nosotros, atendiéndonos y animándonos en nuestros trabajos, que podemos asegurar, que han sido fructíferos, por el tesón con que se han seguido.

¡Ojalá en todos los pueblecitos fuera igual!

Ahora se me ocurre una pregunta: ¿Cuándo el Estado se dará cuenta de lo utilísimas que son estas clases nocturnas, y ordenara se retribuyan estos servicios como merecen los maestros?

Por todos los que han asistido a las citadas clases.—**Giordano AMODIA**

"ITALIA"
FLOTAS REUNIDAS:
COSULICH
LLOYD SABAUDO
NAVIGAZIONE GENERALE
BARCELONA-BUENOS AIRES
CONTE BIANCAMANO
9 marzo de Barcelona.
Escalas: Río Janeiro, Santos, Montevideo y Buenos Aires.
GIBRALTAR-BUENOS AIRES
NEPTUNIA
9 abril de Gibraltar
Escalas: Pernambuco, Bahía, Río Janeiro, Santos, Río Grande, Montevideo y Buenos Aires.
BARCELONA-VALPARAISO (Vía Panamá)
ORAZIO
26 marzo de Barcelona.
Escalas: Venezuela, Colombia, Panamá, Ecuador, Perú.
GIBRALTAR-NEW YORK
CONTE di SAVOIA
9 marzo de Gibraltar.
ROMA
14 marzo de Gibraltar.
REX
22 marzo de Gibraltar.
GIBRALTAR-SUD AFRICA
DUILIO
9 marzo de Gibraltar.
Escalas: Capetown, Natal, East London y Port Elisabeth.
Línea Barcelona-Río Amazonas (Norte Brasil).
Líneas de gran lujo para Egipto, Palestina, Extremo Oriente y Manila (Vía Hong-Kong), Australia.
Con los supertrasatlánticos del Lloyd Triestino Victoria - Conte Verde - Conte Rosso
Línea mensual para Australia.
Cruceros de turismo en el Mediterráneo
"ITALIA"—"COSULICH"—"LLOYD TRIESTINO"
Agentes generales para España: S. A. E. M. A. R.
Barcelona: Rbla. Santa Mónica, 31-33—Madrid: Alcalá, 45
En SANTANDER, Modesto Piñeiro & C.º, P. de Pereda, 27
«El Cantábrico», 6-III-934.

Petra Cancela
PROFESORA EN PARTOS
HOSPEDAJE EMBARAZADAS
Atarazanas, 13, 1.º Teléf. 30.75

EL DILUVIO Colosía, frente á la Plaza Nueva.
Caña blanca legítima de la Habana.
Manzanilla de M. Argüeso, etc.

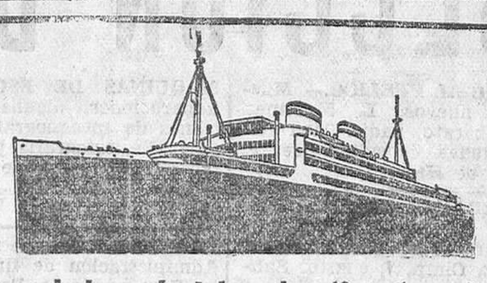
Servicio rápido de Santander
A CENTRO AMERICA
CUBA Y MEJICO
con las modernas motonaves de la
HAMBURG-AMERICA LINIE
(COMPAÑIA HAMBURGUESA AMERICANA)
A CUBA Y MÉJICO
El 25 de marzo saldrá del puerto de Santander, la moderna y lujosa motonave de doble hélice,
ORINOCO
admitiendo pasajeros de Primera, Clase Turistas y Tercera clase, para Habana, Veracruz y Tampico.
A CENTRO Y SUD AMERICA
El 9 de Marzo saldrá, en su primer viaje, del puerto de Santander, la modernísima motonave de doble hélice
CORDILLERA
que llevará Primera, Segunda y Clase de Turistas con destino a BARBADOS, TRINIDAD, LA GUAYRA, PUERTO CABELLO, PUERTO COLOMBIA, CARTAGENA, CRISTOBAL, PUERTO LIMON Y PUERTO BARRIOS.
PIDAN LOS PROSPECTOS DESCRIPTIVOS DE LA MOTONAVE
así como toda clase de informes, a sus consignatarios
Hoppe y Compañía. - Santander
PASEO DE PEREDA, 29 - TELEFONO 1302 - Telegramas: HOPPE

LA PUBLICIDAD PERMANENTE O PERIODICA, ES SIEMPRE DE RESULTADOS OPIMOS PARA EL ANUNCIANT

M.E.C.D. 2017

LA REGLA Suspendida

volverá rápidamente y sin peligro con Perlas "FEMI".

De venta: BARCELONA, doctor Andreu-Segalá. MADRID, Gayoso. SANTANDER, E. Pérez del Molino, S. A. SAN SEBASTIAN, Unión Farmacéutica. BILBAO, Barandiarán. OVIEDO, Centro Farmacéutico. BURGOS, Barriocana.

De no hallarlo en su localidad, se mandará reservadamente certificado, enviando ptas. 14,50 al concesionario **BASTARD**, calle Pablo Iglesias, 15, Barcelona.

OCASION

Renault, 20 c. v., 4 cilindros, carga 5.000 kgs., buen estado. Paseo Zorrilla, 8, J. P.-Valladolid.

¿Está usted cansado? ¿Se nubla su vista? ¿Su memoria flaquea? Use **TONICO KOCH** 9 ptas. Folleto gratis. Ap. 6.913. Madrid. Venta: Farmacia Pérez del Molino.

GRANDIOSA LIQUIDACION DE TODAS LAS EXISTENCIAS POR CESACION

5.000 relojes caballero, a 4,95.—1.000 pulseras caballero y señora, a 14,95. Pulseras señora, oro 18 k., desde 40 ptas.—1.000 despertadores fantasía, desde 12,95.—Broches, paquetes hojas de afeitar, cepillos de dientes, correas y cintas para relojes, postales musicales, pasta dentífrica, brochas de barba, lápices gigantes e infinidad de artículos, a 0,75.

Máquinas de escribir y coser. Gramófonos.

Discos, a 0,95, 2,80 y 3,95 (nuevos)

AL TODO DE OCASION :: TABLEROS, 3

SE TRASPASA EL LOCAL

ADELFA PILA

PROFESORA EN PARTOS

CONSULTA DE DOS A SEIS

CONCORDIA, 19. TELEF. 2254

PRESERVATIVOS

«La Discreta. Salud, 6, Madrid Catál. gratis sin enviar sello.

TRANSPORTISTAS

MICHELIN

BAJA SUS PRECIOS

Cubierta	30 x 5,	reforzada.	Ptas. 285
Id.	32 x 6,	Id.	Id. 400
Id.	34 x 7,	Id.	Id. 640

BAJA EN TODAS LAS MEDIDAS, TANTO DE CAMION COMO TURISMO

Solicite precios al Agente exclusivo para Santander y provincia:

AUTO-GOMAS

VELASCO, 1

SANTANDER

Compañía Trasatlántica Española

VAPORES CORREOS

Línea á Cuba y Méjico.

Próximas salidas de Santander (salvo contingencias):

Vapor **HABANA**, el día 25 de marzo.

Vapor **CRISTOBAL COLON**, el día 25 de abril.

Admitiendo pasajeros de todas clases y carga con destino a HABANA y VERACRUZ. Estos buques disponen de camarotes de cuatro literas y comedores para emigrantes.

PRECIO DEL PASAJE EN TERCERA CLASE ORDINARIA

Para Habana, ptas. 535, más 30'50 de impuestos; total 565'50
Para Veracruz, 585, más 17'50 de impuestos; total 602'50

Línea del Mediterráneo a Puerto Rico, Venezuela y Colombia.

El día 20 de marzo saldrá de Barcelona el vapor

MARQUES DE COMILLAS

admitiendo pasajeros de todas clases y carga con destino a San Juan de Puerto Rico, La Guayra, Puerto Cabello, Curaçao, Puerto Colombia y Cristóbal.

Las condiciones y trato de que disfruta el pasaje se mantienen a la altura tradicional de la Compañía.

También tiene establecida esta Compañía una red de servicios combinados para los principales puertos del mundo, servidos por líneas regulares.

Para más informes y condiciones, dirigirse a sus agentes en Santander: SEÑORES HIJO DE ANGEL PEREZ Y COMPAÑIA, paseo de Pereda, 36. Teléfono 2363. Dirección telegráfica y telefónica: GELPEREZ.

NO SE PUEDE ADULTERAR

ningún producto envasado, si está capsulado con CAPSULAS ALGOOD, elásticas.

ECONOMIA Y SEGURIDAD

Recomendado para perfumes, específicos, licores, vinos, productos alimenticios, etc.

Fábrica en Madrid-Martín de los Heros, 93-Tel. 34.772

AUTOBUSES CASTRO-SANTANDER

San Fernando, 44.-Teléfono 1251

HORAS DE SALIDA

De Santander a Laredo y Castro Urdiales...	8,30 y 17
De Santander a Santoña	13,00 y 17
De Santoña a Santander	8,00 y 15,30
De Castro Urdiales a Laredo, Santoña y Santander	7,15 y 14,30

Servicios económicos y rápidos para excursiones

LOS VIAJEROS DE MADRID PUEDEN TOMAR EL COCHE DE CASTRO EN BOO, A LAS 8,50.

Salida de Santander: frente a la Casa de Correos.

OPOSICIONES A RADIOTELEGRAFISTAS

Convocadas 35 plazas. Instancias hasta el 31 marzo. Exámenes en septiembre. Edad: 17 a 40 años. No se exige título. **Se admiten señoritas.** Programa oficial, que regalamos. «Contestaciones» y preparación, en el **INSTITUTO REUS, Preciados, 23 y Puerta del Sol, 13, Madrid.** En dichas oposiciones hemos obtenido **varias veces el número 1,** y en la última celebrada, de 16 plazas anunciadas, **obtuvimos 9,** para los 9 alumnos presentados. Estos éxitos son la **única garantía verdad** para el futuro opositor.

SI QUIERE USTED COMPRAR POR FIN DE TEMPORADA

Gabanes - Gabardinas - Checos - Cueros - Trincheras y Pellizas

A LA MITAD DE SU VALOR

VISITE **ALMACENES "LA BATALLA"** ATARAZANAS, 4 Y 6

Próximamente se recibirán las nuevas colecciones de CAMISERIA Y PANERIA para primavera y verano, y que, debido a las ventajosas condiciones en que las he adquirido, ofreceré a mis clientes a precios excepcionales. Recuérdelo.

No desesperéis. Tomando el maravilloso depurativo de la sangre ZENDEJAS N.º 1, desaparecen al poco tiempo las úlceras, llagas, eczemas, tumores, escrófulas, etc., por antiguas y rebeldes que sean. El Tratamiento ZENDEJAS N.º 1 está hecho a base de plantas y raíces mejicanas.

De venta en las farmacias.

Zendejas N.º 1

Agentes para España: J. Uriach y C.ª, S. A.-Bruch 49-Barcelona

Representación

Para esta ciudad, se cederá a persona que esté bien introducida en farmacias, droguerías, comercio de vinos, fábrica de licores, etc. J. G., 1.866, Vergara, 11, anuncios.—BARCELONA.

RADIOELECTRICA

Taller de reparación de radios. No olvidéis que vuestros aparatos en manos inexpertas pueden ser inutilizados. Ahorraría dinero acudiendo a esta Casa. Alameda de Urquijo, esquina a Concha. Teléfono 18377. BILBAO.

EL CANTABRICO

APARTADO 20.

SECCION DE ANUNCIOS CORTOS POR PALABRAS

AVISO AL PUBLICO.— Muebles nuevos, L. Martínez. Más barato, nadie. Para evitar dudas, consulten precios. Juan de Herrera, 4.

ESPERANZA GOMEZ, profesora en partos. Hospedaje embarazadas. Consulta diaria. Santa Clara, 7, cuarto. Santander.

PASTILLAS «BONALD», cloroborosódicas, mentol y benzocaina: boca, garganta, toses. Preventivas de la gripe. De venta: Droguería Pérez del Molino y farmacias.

AUTOMOVILES ultramodernos «Singer». Repuestos «Citroen», «Chevrolet», «Ford». Radio-Agencia Vallina.

¡SEÑORAS! ONDULACION MARCEL, UNA PESETA. Marcado, 0'50; lavado, 0'75; permanentes, 10. Trabajo esmerado, higiene, dominio profesional. Pedrique, Compañía, 18, primero.

URGEN personas sepan leer para trabajo sencillo. Buena retribución. Apartado 9.093. Madrid.

SE ALQUILA un piso, en la calle Primero de Mayo, número 1, con cuarto de baño, agua fría y caliente, instalación de luz oculta, sol todo el día. Informes: portería u oficinas.

VISITACION F. TOLOSA profesora en partos. Practicanta. Masajista. Hospedajes para embarazadas. Florida, 7 cuarto.

MAQUINAS DE ESCRIBIR Reparaciones, alquiler, lecciones de mecanografía, taquigrafía, ortografía y escritos de toda clase de documentos a domicilio. Blanca, 6. Teléfono 3599.

PROPIETARIOS.—La Sección Administración de fincas de la Cámara de la Propiedad se encargará, en condiciones ventajosas, de administrar vuestras casas.

PIANOS.— Economice usted en la compra del que precisa. Nosotros le daremos la marca que le interese con una baja de 250 a 1.000 pesetas, puesto en su domicilio. Tenemos los mejores. Escriba a Casa Viena-Muebles, Oviedo.

TRASPASO local, en sitio céntrico. Informarán, Burgos, número 1.

AUTOMOVILISTAS. — Radiadores, reparación y construcción de nidos, recambios y montaje, soldadura autógena, aletas, corazas, silenciosos, etc. Alameda Primera, frente al Cinema. Talleres Wünsch.

GARAJE CASTELLANOS, de nueva instalación, completamente incombustible, dotado de todos los adelantos modernos. Servicio permanente Se alquilan jaulas a precios económicos. Concordia, número 11. Teléfono núm. 2193

TRASPASO comestibles y bebidas, con vivienda, muy económico. Informan, Sol, 1, tienda.

POLLUELOS, raza Prat, única productiva, selección Colominas Bergés, Prat de Llobregat, 15 pesetas docena. Garantizada llegada vivos. Pedidos: Pedro López Quintana, Florida, 4, primero. Santander.

LADILLAS y demás parásitos mueren instantáneamente empleando el Aceyte Inglés No mancha. Farmacias y P. del Molino.

TODO COMERCIANTE PREVISOR, de posibles situaciones difíciles, puede contabilizar sus operaciones económicamente. Carta: Contable, A. Ercilla, 6, tercero derecha.

AUTOMOVILES DE OCASION, de diversas marcas, modelos cerrados, dos y cinco plazas, patente pequeña Informarán, paseo de Pereda, 21. Manuel Castellanos.

BALANZAS AUTOMATICAS y básculas. Reparaciones por personal especializado en la fábrica de básculas Constructora Montañesa, calle Federico Vial.

LOS SOMBREROS Y SUS GORRAS ¿donde los compra usted? ¿Hágalo en la nueva sombrerería Casa Herrero (antiguo dependiente de Rivero), y economizará dinero. Taller para reformas. San Francisco, número 22.

BALSAMO HAZUL.— Desinfecta y cura rápidamente todas las afecciones de la piel. Cajas a 1 y 2'15 pesetas. Venta en farmacias.

LAS CANAS desaparecen usando «Loción Negris». No mancha. Es inofensiva. Precio, 1'75 sobre. Venta, en las Droguerías E. Pérez del Molino.

FLINTKOTE. Contra humedades. Producto especial para revestimientos impermeabilización de fachadas, azoteas, etc. Dirigirse a su representante: Manuel Castellanos, paseo de Pereda, 21 Teléfono 1073.

TRASPASO bar, económico, en la Albericia. Informes, esta Adminstración.

GRANJA AVICOLA «SORRIBA». Propietario, Bustillo, Gama (Santander). Rigurosa selección de «Leghorn» blanca y «Prat» Leonada. Vende reproductores de un año. Huevos para incubar y polluelos recién nacidos, a 8 y 18 pesetas docena, respectivamente.

VENDO, en Santander, camino de Cueto, casa con seis carros tierra, propia para labrador, en 3.500 pesetas. Para informes, esta Admón.

VENDO tablón de castaño seco, y estacas. Esles de Cayón, Angel Gutiérrez.

MAQUINA «Singer», tres gavetas, vendo, ocasión; gramófono, con discos, baratísimo. Compro papeletas del Monte, alhajas, máquinas coser, escribir, bicicletas. Pago, oro viejo de ley, a 5'50 pesetas gramo. Oro fino, siete pesetas gramo. Rincón, 13, segundo.

MUEBLES.— Precioso comedor roble americano, seminuevo, valor mil quinientas pesetas, tenemos encargo vender por 650. Hotel Comercio, Torrelavega.

INDUSTRIALES.— Contabilizaría vuestros negocios. Procedimientos modernos. Honorarios reducidos. Carta: Contable, A. Ercilla, 6, tercero derecha.

SE VENDE casa, en Astillero, de tres plantas y terreno, para gallineros; dos pisos, llave en mano. Informes, Administración.

GALLOS INGLESES. — Por ausencia, urge vender jacas, pollos un año y gallinas. Tornillera, Ventanielles, Oviedo.

MAQUINARIA PARA TEJERA compraría, de ocasión, en buen estado. Ofertas a Nicolás Elicebeiti, Vado-Cervera (Palencia).

RECAUCHUTADOS F. G. — Vendo cubiertas, recauchutadas, 30 × 5, 32 × 6. Especialidad en reparaciones de cubiertas gigantes. Compro cubiertas viejas. Gándara, 5.

SE VENDE COCHE, cabriolet, 12 caballos, en buen estado, consume diez litros en cien kilómetros, 2.000 pesetas. Informes, Admón.

ASMABRONQUIAL, OPRESION, FATIGA, JAQUECA, URTICARIA, otras enfermedades alérgicas: Tratamiento moderno. Doctores Múgica, Bustamante. Alamedarecalde, 21, Bilbao. Teléfono 14660. Tranvía 9.

SE ALQUILA gabinete, en casa de familia honorable. Precio económico. Con o sin pensión. Informes, en esta Administración.

ARREGLO colchones y toda clase de tapicería, a domicilio, muy económico. Informes: Méndez Núñez, 24, bohardilla.

SE ALQUILA hermoso gabinete, amueblado, céntrico, con pensión o sin, cuarto de baño. Informes, Admón.

TRASPASO puesto de pan, con despacho leche y frutas, céntrico. Tiene vivienda. Informarán, calle del Peso, número 18, huevería.

ALQUILO planta baja, amplia, patio y cabrete, dos puertas, propio industria o buen taller. Carbajal, 9. Informan, en la misma o en Carbajal, 4, segundo.

PERDIDA de un carnet a favor de Emilia Noval, desde Martillo a la Blanca. Se gratificará su entrega plaza del Este, número 33.

CONDUCCION AUTOMOVILES. — Enseñanza garantizando carnet. Precios económicos. Sempere, General Espartero, número 10.

TRASPASO antigua casa comestibles, esquina dos calles muy céntricas, vivienda, poca familia. Informes: Santa Clara, 3, comercio.

1'25 CAMA, sólo para dormir. Informará, esta Administración.

POR UN DURO puede comprar lo que vale dos duros, en «El Iris», Compañía, 6.

DESTINOS PUBLICOS. — Ayuntamiento Madrid, jefe, seis oficiales, ocho auxiliares, con 12.000, 8.000 y 4.000 pesetas anuales. Se admiten señoritas; 1.500 Asalto, Seguridad, Civiles, 3.600 sueldo. Vigilantes motoristas, carteros, Banco de España, con examen. Chauffeurs, ordenanzas, peones camineros; sin examen, infinidad más. Sueldos 2.500 a 3.000. Centro Informativo, Estrella, 7, Madrid. Remitid dos sellos treinta para informaros. Sacamos certificados de penales.

SE VENDE un cachorro lobo, legítimo. Para informes: Medio, 11, segundo izquierda.

FABRIQUE hielo, domicilio, seis pesetas. Envío elementos, sistema, contra reembolso. Escribid: Rex, número 183. Pi Margall, 7.

SE NECESITA habitación independiente para trabajo Sitio muy céntrico. Informes, en el Bar Bilbao, calle de Arcillero.

ALQUILO HERMOSO PISO, nuevo, por reforma, dos galerías, termosifón y gas, servicio de huerta. Orientación inmejorable. Antiguo chalet del óptico. Travesía de Antonio Mendoza, número 1.

POR CIEN PESETAS puede comprar una máquina «Singer», de ocasión, superior, cinco años garantía, en Remedios, 8, bajo.

BUENA OCASION.—Máquina «Singer», bobina central, estupendo estado y toda garantía, vendo, muy barata. Rualasal, 2, bajo, informan.

EVITE operaciones y atienda los consejos trofológico-naturistas, clave de toda verdadera autorregeneración. (Curación radical.) Profesor Kendell, iridólogo, Martillo, 17.

CERTIFICADOS PENALES, últimas voluntades, exhortos, legalizaciones, gestiono urgente. Roturaciones arbitrarias. Compra venta casas. Traspasos. Necesitan socio pequeña industria poco capital. Agencia, Fernández Isla, 5.

¡SEÑORITA! En poco tiempo le garantizan enseñanza de corte y confección, con derecho hacerse ropa. Hernán Cortés, 8, tercero.

MUDANZAS y transportes económicos. Respondo de roturas. Daniel Ramos, Vargas, 19. Teléfono 1193.

PAPELETAS DEL MONTE. Toda clase de objetos de oro. Oro viejo. Pago 5'35 gramo. Dentaduras de oro y pasta. Rualasal, 7, 2.º derecha.

¡ ¡ AUTOMOVILISTAS ! ! ! Una Casa de absoluta garantía y confianza para construir, comprar, reparar o limpiar su radiador, es Radiadores Mosterin. Pregunte a sus amistades. Gómez Oreña, 9, frente al Garaje Sancho. Teléfono 2348.

M.E.C.D. 2017