EL CANTÁBRICO

DIARIO DE LA MAÑANA

Santander. - Año XXXIX. - Número 13.554 | Fundado por Don José Estrañi | Sábado, 30 de septiembre de 1933

NOTAS DE UN PROVINCIANO

En el paréntesis parlamentario

Aunque el ministro de Marina ha tenido la atención de examinar y de contestar muy extensamente a nuestro reiterado requirimiento de pedir, por ser de justicia, que se concediera a los astilleros de Santander la construcción de dos tanques-aljibes con destino a la Marina de guerra, no podemos conformarnos con la aludida respuesta y con lo resuelto, y en cuya virtud mostramos no solamente nuestra disconformidad, sino que hacemos pública nuestra protesta.

No nos interesan, ni poco ni mucho, los asuntos de Empresas y patronos, los cuales, por otra parte, tienen sobra de defensores; pero como diputados por la Montaña nos preocupa mucho la vida de la industria y, por tanto, de sus obreros principalmente. Tal criterio tenemos y seguiremos teniéndole siempre.

¿Por qué no estamos satisfechos con la resolución ministerial mencionada? Pues sencillamente porque no es justa, aunque se haya pensado atraer nuestra conformidad concediendo la construcción de un aljibe a la Casa de Corcho. En buena justicia, se la debió haber concedido el encargo de hacer los dos aljibes que ofrecía el concurso.

A ese concurso acudieron varias Empresas de astilleros, y sólo el de Santander ofreció mejor y más clara ventaja para el Estado, y ello no obstante, se concede sólo un aljibe a la Casa de Corcho y el otro a una poderosa Empresa que presentó un pliego de cien mil pesetas más caro de presupuesto que el de la santanderina. Eso es inadmisible, y por eso protestamos contra ello.

Tal temor hubimos de expresarle ya ante el ministro y subsecretario de Marina anteriores, cuando les visitamos acompañando a representantes de la organización obrera y a otros de la clase patronal.

No se nos puede contentar concediendo a la industria montañesa una parte, en tanto que la otra se adjudica a Empresas que hacen ofertas más caras, y con las que ya se repartió la construcción de los barcos mejicanos, en perjuicio de los astilleros modestos.

Conviene dejar bien sentado que protestamos, no porque no se haya atendido a Santander, puesto que si no tuviera razón en lo que éste pidió, callaríamos. Pero resulta que en este caso la razón está en absoluto del lado de nuestra industria, la cual, en consecuencia, tenía derecho a que se le concediera la construcción, no sólo de un aljibe, sino de los dos, por la razón apuntada ya anteriormente. Bien está, como decía el señor Lerroux, que se gobierne para todos los españoles; pero, a nuestro modesto juicio, debe hacerse para los que lo merecen, y hoy se han establecido clases de españoles, unos de primera y otros de segunda, o sea, atender con preferencia a los que más influencia tengan.

Así vemos que a Valencia se le ha concedido la construcción de seis remolcadores y se le concederán también diez millones para Sagunto, y de seguro que se hará lo mismo con otras regiones en las que impera cierta política, lo cual no nos parecería mal si no hubiera, como en el caso relatado, un perjuicio evidente y una injusticia notoria para otras provincias que presentan presupuestos de construcción más beneficiosos.

Tal política de favor, además de ser injusta, es peligrosa para el Gobierno y para el país, porque significa un retroceso que recuerda los favoritismos de otros tiempos, y contra ello es preciso revolverse en firme. Y conste que al expresarnos así no lo hacemos por el móvil mezquino de combatir al Gobierno sistemáticamente. Nada de eso. Cuando proceda bien, lo reconoceremos, y nunca obraremos de modo que se nos pueda decir que nos guía el despecho.

Si antes nos disgustaba la forma de ser del Gobierno y no ocultábamos nuestra enemiga a la colaboración que le prestábamos los socialistas, con mayor derecho lo haremos ahora, que rompimos, por fortuna, las amarras que siempre merecieron nuestra repulsa y nuestra protesta. Hemos recobrado la libertad precisamente para eso, para actuar con más independencia, y no para callar y servir a los que gobiernen.

Tenemos que ser fiscales que acusemos, obligando a que procedan rectamente los que intenten no hacerlo y poniendo en nuestros juicios la pasión serena y noble de la justicia y no la mezquindad de motivos de baja política.

Hoy decimos que está mal lo hecho con motivo de la construcción de aljibes, en cuyo asunto, después de tanto tardar, se quiere contentarnos en la forma ya dicha.

Deseamos que no suceda lo mismo en el pleito carbonífero, que afecta también a una importante industria montañesa, que a pesar de su importancia no se puede comparar en cuanto a poder con esas Empresas que, además de pretender reducir a cincuenta mil mineros de la Unión General de Trabajadores—que han llevado a cabo una magnífica huelga sin violencias—,quisieran elevar los precios de dicho combustible, con perjuicio del país entero.

Bruno ALONSO

INFORMACION POLITICA

(Por teléfono.)

CONSEJO DE MINISTROS

Madrid.—A las diez de la mañana comenzó el Consejo de ministros.

Durante su celebración estuvo en la Presidencia el director general de Seguridad, quien al salir manifestó a los periodistas que había visitado al ministro de la Gobernación para tratar del asesinato, en Bujalance, del patrono señor Zurita.

Añadió que se han enviado a dicha localidad agentes de Vigilancia para descubrir a los autores del crimen.

Como no se trata de un delito de carácter social, será más difícil descubrirlo; pero, no obstante, confía en que las investigaciones terminarán con éxito.

La reunión terminó a la una y cuarto.

Al salir, los ministros manifestaron que había habido unanimidad absoluta y cordial, y que en la forma de apreciar la situación política no se había producido ninguna disparidad, ni el Gobierno tiene dificultades.

Preguntado un ministro si se había tratado de la concesión de la amnistía, dijo que sólo se había hablado de política, y que no se habían ocupado de los términos en que se concederá aquélla.

Respecto a este asunto, el ministro de Comunicaciones dijo a los informadores que, al parecer, las declaraciones que hizo el otro día, relacionadas con este tema de la amnistía, se habían prestado a diversas interpretaciones.

Yo—agregó—no es que sea enemigo de concederla; ahora que lo que pretendo es que sea una amnistía que no rebase los límites de lo justo.

Al salir, el jefe del Gobierno dió la siguiente referencia:

—Tengo la satisfacción de participar a ustedes que todo el Consejo ha estado dedicado a tratar de la cuestión política, concretada principalmente en el programa de Gobierno, en lo que se refiere a su presentación a las Cortes.

Después de haber hablado cada uno de los ministros que representan distintas fuerzas políticas en el Gobierno, e individualmente cada uno de los compañeros que pertenecen a mi Partido, reflexionando sobre lo que yo dije al comenzar, pronuncié un discurso-resumen, y el resultado fué de una completa cordialidad e identificación, que se ha manifestado por un voto de confianza que, a propuesta del señor Botella Asensi, se me ha dado para que, en los términos en que yo me he explicado en el Consejo, me produzca ante el Parlamento. Y nada más, señores.

Un periodista le preguntó si podía anticipar las líneas generales de la declaración ministerial.

—Eso quisieran ustedes. No es posible acceder a esa pretensión, porque sería una incorrección hacerlo público antes de que lo conociese el Parlamento, para el que yo tengo siempre todas las consideraciones que merece.

Al terminar el Consejo—agregó—he hablado telefónicamente con el presidente de la República, y le he dado cuenta del resultado de la reunión ministerial.

EL ALTO COMISARIO EN MARRUECOS

Durante el Consejo estuvo en la Presidencia el alto comisario de España en Marruecos, señor Moles, que llegó esta mañana a Madrid.

Conferenció con el director general de Marruecos y Colonias, y por la tarde, con el jefe del Gobierno.

LA FALTA DE VAGONES EN SEVILLA

El ministro de Obras públicas entregó a los periodistas la siguiente nota:

«En vista de la gran cantidad de quejas recibidas con motivo de la falta de vagones para la facturación en la estación de Sevilla, promovidas principalmente por los que necesitan transportar abonos para la agricultura, el señor Guerra del Río ha dado instrucciones al director general de Ferrocarriles para que se faciliten todos los vagones precisos.

Este aumento en el transporte debe ser considerado como el principio del restablecimiento de la tranquilidad en aquella castigada región.»

UNA NOTA DEL MINISTERIO DE INDUSTRIA

En el Ministerio de Industria y Comercio han facilitado la siguiente nota:

«El Gobierno de la República de Santo Domingo, con fecha 9 del corriente mes, ha dictado una disposición levantando la prohibición que impedía la entrada de la patata española en aquella isla, donde este producto tenía antes un excelente mercado.

La autorización de entrada de la patata está condicionada a que los envíos lleguen provistos del correspondiente certificado del Servicio Fitopatológico español, acreditando que se hallan libres de toda enfermedad.

Tan satisfactorios resultados han sido conseguidos por las reiteradas gestiones que simultáneamente ha hecho la Cámara Oficial Española de Comercio de Santo Domingo y la Legación de España en el mencionado país.»

ÍNTIMA

Hoy todos mis sentimientos
te diré sinceramente,
y sabrás los sufrimientos
de todos los pensamientos
que han ocupado mi mente.
Yo te abriré el alma mía,
para los demás cerrada,
y sabrás de la falsía,
y la honda melancolía
de mi existencia pasada.
De la franca confesión
del pasado de mi vida,
conocerás la emoción,
y contemplarás la herida
de mi pobre corazón.
Porque un soñador he sido,
que pocos han comprendido,
y todos han olvidado.
¡Oh, cuánto tiempo he perdido
en soñar lo que he soñado!...
Es breve y fugaz mi historia,
y la vas a conocer;
grabado está en mi memoria
de mi existencia ilusoria
el recuerdo del ayer.
Amé mucho a los mujeres,
y busqué de los placeres
el deleite embriagador,
y olvidando mis deberes,
pensé sólo en el amor.
Seguí la senda de rosas,
seguí la ruta de flores,
fascinantes y olorosas,
y encontré en las más hermosas
los más agudos dolores.
Creí lo que me dijeron
aquellos que más mintieron...
Gusté los besos traidores,
impregnados en rencores,
que muchos labios me dieron.
Y así conociendo vete,
que hicieron con mi cariño,
puro como el albo armiño,
lo que suele hacer el niño
que se cansa de un juguete...
La calumniosa mentira,
vertió en mi pecho el veneno,
y mi corazón suspira,
porque con tristeza mira
que fracasó siendo bueno.
No pretendas, pues de mí
que sinceramente quiera:
toda la fe ya perdí
de aquella ilusión primera,
que no puedo darte a ti.
Eres el claro lucero,
nieve pura del sendero,
bella luz de amanecer,
y capullo tempranero
acabado de nacer...
Y no tengo, no, derecho
a turbar, con mi despecho,
el contento de tu vida.
Del daño, pues, que me han hecho
esta confidencia olvida.

L. OCHARAN ABURTO

Leopoldo Rodríguez F. Sierra
MÉDICO RADIÓLOGO
Especialista en Piel, Secretas y Radiumterapia.
Consulta de diez a una. - Muelle, 20. - Tel. 29-36.

UNA DISPOSICION INTERESANTE

Los sueldos de funcionarios municipales no deben sufrir retrasos.

Por el Ministerio de la Gobernación se ha publicado una disposición imponiendo a los Ayuntamientos la obligación de velar por que no sufran retraso los pagos de los sueldos de los funcionarios técnicos, administrativos y subalternos, como viene ocurriendo en numerosos Municipios.

Se prohibe a los alcaldes librar cantidades para atender a gastos diferibles o voluntarios, sin haber satisfecho o reservado a disposición de los interesados los haberes de los mismos.

Los Ayuntamientos cuidarán en lo sucesivo de pagar con toda puntualidad a su personal, y si no lo hiciesen, los interesados podrán recurrir ante el gobernador civil, quien podrá castigar esta falta con multa de 300 a 500 pesetas a los alcaldes.

MARCA CONCEDIDA
VINOS TINTOS
DE LOS HEREDEROS DEL MARQUES DE RISCAL
Los vinos añejos de esta famosa marca no tienen rivales.
Consulten precio por botella, según cosecha (desde 1875).
Distribuye: Casa MONZON-Alameda Primera, 20-Teléfono 1176-Santander.

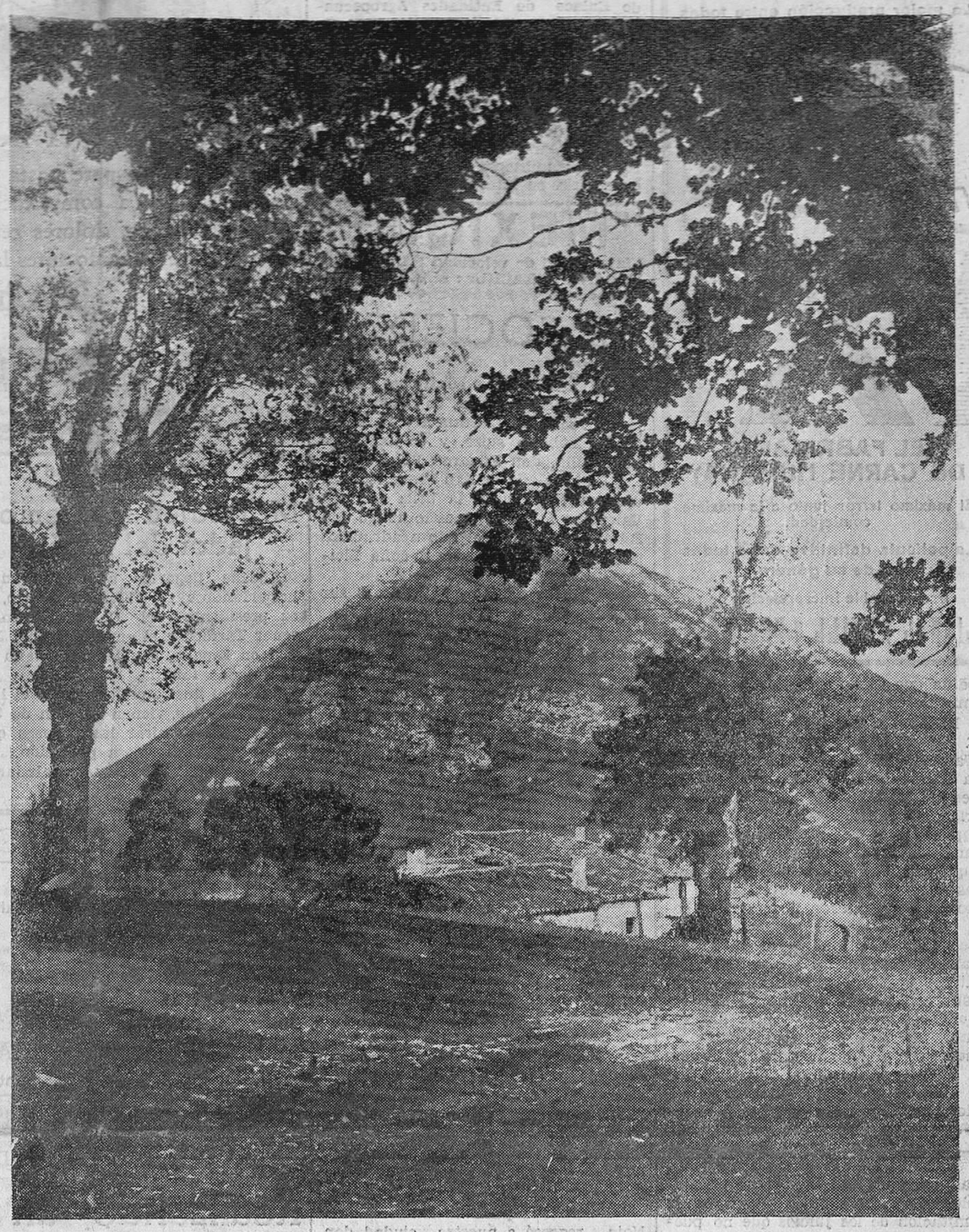

PAISAJES MONTAÑESES. - Un bello rincón de Sobremazas. (Foto Samot.)

Las orientaciones del ministro del Trabajo.

(Por teléfono.)

Madrid.—«Ahora» publica las siguientes declaraciones del ministro del Trabajo:

Sobre su posición doctrinal ante la intervención del Estado en los problemas de trabajo, el señor Samper responde:

—He de decir que soy profundamente liberal, aunque creo que los principios del liberalismo deben aplicarse con un sentido moderno de revisión para acomodarlos a las exigencias del tiempo, evitando que la libertad del fuerte pueda constituir un privilegio contra el débil. Por tanto, debe colocarse a éste en tales condiciones que la libertad pueda ser igual para ambas partes, coadyuvando el Estado con su tutela y protección a impedir que el débil sea aplastado. En este sentido practico la creencia de que la intervención del Estado ha de extenderse a lo puramente necesario para evitar toda injusticia.

Considero—añade el señor Samper—, desde luego, indispensable reformar la organización de los Jurados mixtos. Estos constituyen un instrumento útil, una institución digna de estimación y de respeto, pero deben ser debidamente reformados en vista de las deficiencias e imperfecciones que las enseñanzas de la práctica han puesto de relieve. Los Jurados mixtos deben constituir estrictamente una jurisdicción especial para los problemas y pleitos entre patronos y obreros y para la organización del trabajo. Debe procurarse ante todo que sea verdaderamente proporcional la representación de patronos y obreros, cuidando de la autenticidad de los censos y evitando que éstos sean ficticios, como en muchas ocasiones la experiencia ha demostrado.

A mi juicio, las presidencias deben estar confiadas a una verdadera magistratura social, y mientras esto no sea posible, a personas versadas en Derecho social, de reconocida imparcialidad, y muy especialmente a los funcionarios públicos, ya sean de la Judicatura o de otra clase, procurando que su designación sea automática o se realice en términos que ofrezca las mayores garantías de acierto. La circunstancia de ser funcionarios públicos constituirá una garantía no sólo desde el punto de vista de la competencia, sino también de la responsabilidad, pues el cargo permanente viene a ser prenda de seguridad en el ejercicio de la función circunstancial de las presidencias en los Jurados mixtos.

Por otra parte, permite asignar a tan importantes cargos retribución menor de la que habría que conceder a quienes dedicaran únicamente sus actividades a los Jurados mixtos, con exclusión de todo otro trabajo. Sin embargo, creo que debe respetarse, en todo caso, sin limitación alguna, la designación de los presidentes cuando se realice por unanimidad entre los elementos obreros y patronales.

EL PROCEDIMIENTO EN LOS JUICIOS DE DESPIDO

El procedimiento, que siempre constituye la máxima garantía de los derechos de las partes contendientes, reclama importantes reformas. Acaso convenga otorgar cierto máximo de elasticidad al voto dirimente de la presidencia, pues cuando ésta encuentra fórmulas justas de transacción entre las dos tesis discutidas y sus fórmulas no son aceptadas por las partes, se ve en el trance de decidirse abiertamente en uno de los dos sentidos dispares que contienden, aunque ambos disten de los verdaderos principios de justicia, que no le es dado a la presidencia formular.

En el juicio de despido debía intentarse la conciliación en el instante mismo de comenzar el juicio y corregirse el rigor de la celebración de éste en un solo acto, que no permite en muchas ocasiones aportar los elementos de prueba necesarios, facultando al presidente, antes de formular el veredicto, para acordar la práctica de las diligencias que considerase oportunas, especialmente informaciones periciales, porque son innumerables los casos en que se niegan firmas de recibos y documentos, y quedan de este modo sin autentificar.

Será conveniente permitir la acumulación de las acciones en los casos de despido y de reclamación de salarios, en vez de seguirse pleitos distintos, con un dispendio innecesario de jurisdicción y con una falta de unidad, perjudicial para el interés de las partes.

LAS MULTAS A LOS OBREROS Y EL TRIBUNAL DE APELACION

La imposición de las multas a los obreros resultan completamente ilusorias por su frecuente insolvencia, y habría que pensar, para colocar a esta clase en igualdad de condiciones que a los patronos, en hacer responsables a las Sociedades u organizaciones a que pertenece.

En cuanto a las alzadas, yo creo que fundamentalmente no es el Poder ejecutivo el llamado a resolverlas, sino que el recurso debe someterse a resolución de otro Tribunal superior, que puede ser una de las Salas del Supremo u otro órgano análogo, para apartar de la política los pleitos entre obreros y patronos, ya que si aquéllos quedan a merced de las resoluciones de un ministro, cambiará, sin duda, la jurisprudencia cada vez que cambie el titular de la cartera.

Para resolver todos estos problemas se ha abierto en el Ministerio una información pública, y estoy realizando por mi parte estudios y acopios de datos, acerca de los cuales nada quiero exponer para no coartar la libertad de los informadores.

RESPETO A LOS DERECHOS DE TODOS

No temo que las organizaciones obreras se lancen a combatir la nueva organización que conviene aplicar a los Jurados mixtos. Si lo hicieran, sería sin razón, porque si ahora nosotros empleáramos el procedimiento de imprimir en los Jurados mixtos una tendencia favorable a la clase patronal, tendrían motivos justísimos para la protesta; pero si la reforma se inspira en un claro principio de neutralidad y de respeto a los derechos de todos, obrarán arbitrariamente los que traten de establecer pugnas y resistencias.

Para mí—dice el señor Samper—no hay política en el Ministerio de Trabajo, cuando menos, en el sentido peyorativo de la palabra, pues si se plantea un problema de trabajo y tienen razón los socialistas frente a correligionarios míos, yo fallaré con gusto a favor de aquéllos, y ésa será mi mayor satisfacción.

Aspiro a desarrollar una política de neutralidad social, inspirada en los intereses del Estado y de la economía nacional, porque no hay que olvidar que ésta pertenece a todos, a patronos y a obreros, y a todos interesa. Si destruímos una industria, habremos aplastado al patrono; pero inmediatamente sufren las repercusiones los obreros, porque quedan sin trabajo. Lo interesante es que la distribución de la riqueza sea justa y equitativa y que el trabajo adquiera la mayor participación posible hasta lograr lo que le corresponde en aquella

M.E.C.D. 2017

Salón Victoria

HOY, SABADO

GRAN MODA

A las 7 y 10,30

GRAN ACONTECIMIENTO

La mejor producción entre todas las de misterio

(EL FABRICANTE DE CARNE HUMANA)

El máximo terror junto a la máxima comicidad.

La película definitiva entre todas las de su género.

Irreprochable interpretación de

LIONEL ATWILL y FAY WRAY

medida que vayan permitiendo la economía de cada industria.

EL PAGO DE HORAS EXTRAORDINARIAS

También otras disposiciones exigen una escrupulosa revisión, como las referentes al pago de horas extraordinarias, mediante la determinación de un plazo normal y verosímil para reclamarlas, sin incurrir en el absurdo de que puedan pedirse después de muchos años de haberse devengado o de suponerse que fueron devengadas, como ocurre en la mayor parte de las veces. Es posible que la revisión deba alcanzar igualmente a la ley sobre contrato de trabajo, que, aunque inspirada en un recto sentido y compuesta en su mayoría de sabias disposiciones, contiene algunos errores profundos, como el de asignar un interés del 5 por 100 semanal, es decir, el 260 anual, en las reclamaciones de salarios, horas extraordinarias y cuantos conceptos provengan del contrato de trabajo. Este interés puede rebasar la cuantía de la reclamación principal, haciendo muchas veces responsable al patrono de retrasos en la tramitación de los juicios que no pueden serle imputables, y constituyen un caso donoso de contradicción con la ley llamada de la usura.

Pero todos estos problemas, aunque en su iniciativa dependen del Ministerio, sólo pueden ser abordados y resueltos plenamente por la autoridad soberana de las Cortes.

LA LEY DE TERMINOS MUNICIPALES

Otro problema del Ministerio de Trabajo es la ley de Términos municipales. De hecho, considero cumplida esta ley, dado su carácter circunstancial, puesto que fué promulgada, según reza el preámbulo, hasta que se organizase un Servicio Oficial de Bolsas de Trabajo, que resulta ya establecido en un número muy considerable de comarcas españolas.

Además, la Comisión de Trabajo de las Cortes, con motivo de una proposición de ley presentada por el diputado don Perfecto Díaz sobre derogación de la de Términos municipales, dictaminó que ésta tenía un carácter circunstancial y que para derogarla sería preciso que estuvieran constituídos los Jurados mixtos del Trabajo rural, lo cual sucede ya en todas las comarcas de España, menos en seis. Y he dado orden para que se constituyan inmediatamente estos seis Jurados mixtos dentro del plazo de un mes, con la prevención de que en otro caso serán organizados de oficio, y es lógico que, cumplido este trámite, habrá llegado el momento de estimar que la ley de Términos municipales no tiene razón de ser. Por este motivo, en las disposiciones del Ministerio se viene dulcificando sus efectos, porque así lo exige la defensa de la economía agraria y lo demandan muchos obreros.

REGIMEN INTERIOR.—FUNCIONARIOS.—PRESUPUESTOS

Respecto de los problemas de orden interno del Ministerio, figura en primer término la necesidad de establecer una organización para la eficiencia del trabajo, pues acaso no rinda el personal lo que debiera rendir; pero tengo la satisfacción de manifestar que después de unas exhortaciones mías, hechas con motivo de la toma de posesión del subsecretario del Ministerio, don Sigfrido Blasco, los funcionarios de la Casa se muestran propicios a realizar un esfuerzo para poner al corriente el sinnúmero de recursos y expedientes atrasados. Como estímulo, me he preocupado de establecer en el proyecto de presupuestos que corresponde a mi Departamento ministerial un aumento en los sueldos, que, por cierto, era justo, pues los funcionarios del Ministerio de Trabajo perciben menos asignación que los de otros Departamentos. Debo añadir que el director de Trabajo está realizando una labor enorme en el sentido de reorganizar los servicios y de descongestionar al Ministerio de innumerables asuntos pendientes.

En el mismo proyecto de presupuestos he procurado proponer una economía de 27 millones de pesetas. He de declarar lealmente que la tendencia de restringir los gastos estaba ya iniciada por el señor Largo Caballero, quien en Política Social había proyectado ya una baja de 21 millones aproximadamente. Forzando nosotros un poco más las cosas, hemos podido elevar la reducción a los 27 millones.

También constituye un tema interesante el de las bases de trabajo de los obreros del campo. La Comisión de Enlace de Entidades Agropecuarias ha pretendido su revisión, por estimar que así lo exige el desenvolvimiento moral de la agricultura.

Termina sus declaraciones desmintiendo la noticia publicada por un periódico, según la cual se había presentado, cuando las fusilamientos de Galán y García Hernández, a las autoridades militares de Valencia para expresarla su adhesión.

"MEXIQUE"

Viaje record de velocidad SANTANDER HABANA-VERACRUZ: el 22 de octubre

DE SOCIEDAD

BODAS

Esta tarde, a las cuatro, se casará en la iglesia parroquial de Santa Lucía la bella señorita Josefina Ateca Manido con el súbdito suizo, y empleado de La Penilla, don Eduardo Peter Dudli.

—En la iglesia de San Francisco han unido sus destinos la bella señorita Valentina Fuente y nuestro amigo don Esteban Gutiérrez, siendo apadrinados por don Enrique Ituarte y doña Eloísa Gutiérrez.

Los novios salieron de viaje al sur de Francia.

NATALICIO

Ha dado a luz una niña la distinguida señora de don José Serrano, estimado amigo nuestro.

VIAJES

Después de pasar la temporada de verano en Torrelavega, se ha trasladado a Madrid, acompañado de su distinguida familia, nuestro estimado amigo don Ramón Ríos y Sáiz.

—Con el propósito de recoger a su distinguida esposa e hijo, que han pasado el verano en esta capital, ha llegado de Utrera (Sevilla) nuestro estimado amigo don Adolfo Castillo Rivas.

—Acompañando a este amigo han llegado también el vecino del referido pueblo don Alberto García y el experto capitán de la Marina mercante don Andrés Navarro.

—Después de haber pasado una temporada en Bielba (Herrerías), se han trasladado a Sevilla, donde tienen su residencia, la respetable señora doña Arseli Fernández, esposa del prestigioso comerciante de la ciudad del Betis don José Gutiérrez, su hija doña Cándida Gutiérrez y su guapísima nieta Carmelita.

—Después de pasar la temporada en Noja, regresó a nuestra ciudad don José Luis Bonet.

—Después de haber obtenido brillantes notas en los exámenes de Derecho, ha regresado a Madrid la culta señorita María Torcida Fuente.

LOECHES LA MARGARITA LA MAS EFICAZ AGUA PURGANTE NATURAL QUE NO IRRITA

De San Sebastián.

(Por teléfono.)

LA SEMANA VASCA

San Sebastián.—La Semana Vasca ha dedicado hoy el día a los chistularis, que en número de ciento han actuado en el quiosco del paseo del boulevard, siendo ovacionados por el público.

Esta tarde, en el Kursal, tendrá lugar la final del segundo concurso de acordeonistas, y después los cien chistularis actuarán bajo la dirección del maestro Olaizola.

EL ESTRENO DE «LA ISLA DE LAS PERLAS»

Para preparar el estreno de su obra «La isla de las perlas», llegará el martes a San Sebastián el compositor don Pablo Sorozábal.

HOMENAJE A LA VEJEZ DEL MARINO

Mañana, a las nueve y media de la noche, se celebrará en el Club Náutico una gran cena de gala como homenaje a la Vejez del Marino.

LAS CARRERAS DE CABALLOS

Mañana, sábado, tendrá lugar en el hipódromo de Lasarte la segunda reunión de la temporada de otoño.

ANCIANA ARROLLADA POR UN CICLISTA

Esta mañana, a las diez y media, fué arrollada la anciana de 69 años Fermina Aizpuru Cortijo por el ciclista Manuel Garamendi, de 18 años.

La anciana sufrió la fractura de una clavícula y otras lesiones, que fueron calificadas de pronóstico reservado.

UNA SALVAJADA HACE DESCARRILAR UN VAGON

Ayer tarde, unos salvajes colocaron una piedra de grandes dimensiones en la vía férrea, en el kilómetro número 14, entre las estaciones de Mondragón y San Prudencio, originando el descarrilamiento de un vagón del tren número 39.

Afortunadamente, no ocurrieron desgracias, y hoy se trabaja activamente para dejar expedita la vía.

Se practican activas pesquisas para descubrir a los autores de la salvajada.

Bar VILLA ROSA

PLATO DEL DIA:

Bacalao a la Vizcaína,

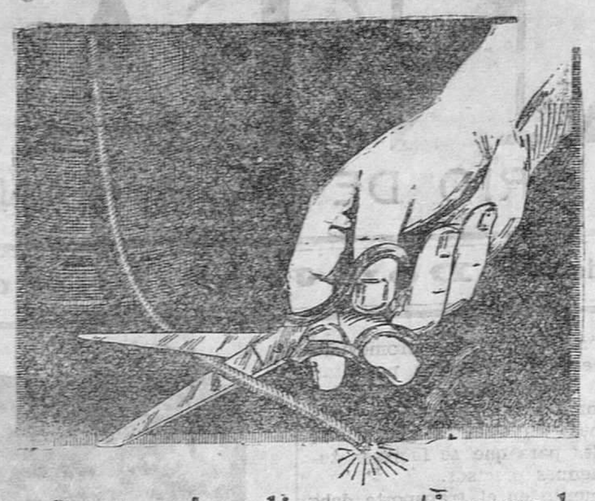

¡Corte el peligro a tiempo!

y no espere hasta que un enfriamiento dé lugar a complicaciones graves (gripe, influenza, dolores reumáticos, etc.) Para ello tome cuanto antes las legítimas e inofensivas

Tabletas de ASPIRINA BAYER

VIAJEROS ILUSTRES

M. Tardieu y el embajador del Japón.

Anoche llegaron a esta ciudad, hospedándose en el Hotel Méjico, el ex presidente del Consejo francés señor Tardieu y el embajador del Japón en España, a quien acompaña su distinguida familia.

Tanto el ilustre político como el hábil diplomático, vienen en plan de turismo para admirar las bellezas que encierra esta hermosa población.

En la mañana de hoy les saludarán las autoridades.

LOS DESESPERADOS DE LA VIDA

Se dispara un tiro en la cabeza.

En el pueblo de Gajano, el labrador Jenaro Sierra Portilla, de 52 años, soltero, que padecía una enfermedad crónica, aprovechó la ausencia de su familia para cerrar la puerta de su habitación, y dispararse un tiro de escopeta en el parietal derecho. La herida, mortal de necesidad, hizo saltar la masa encefálica del desgraciado suicida.

En el suceso intervino el Juzgado.

TEATRO PEREDA

Sábado, 30 de septiembre — A las 7 y 10,30

Grandioso éxito del film Paramount

UN CHICO ENCANTADOR

(IL EST CHARMANT)

por HENRY GARAT y MEG LEMONNIER

Complemento, NOTICIARIO FOX

Mañana, domingo, tres grandes secciones, a las 4,30, 7 y 10,30.

TRAGICO ACCIDENTE EN UN CIRCO

Realizando un ejercicio perece una artista japonesa.

(Por teléfono.)

Madrid.—Esta mañana, a las diez, ha ocurrido en el circo de Price, durante un ensayo, un accidente, a consecuencia del cual resultó muerta la artista japonesa Yuki-Naito.

La troupe Naito había insistido cerca de la Dirección del circo el ejecutar un número de efecto a una altura de quince metros, y para ello, sobre la parte principal de la pista, se había instalado una plataforma, pendiente del techo.

Desde dicha plataforma, y atada por los tobillos a una cuerda y unos tensores de goma, la joven Yuki-Naito debía lanzarse al espacio para ir a sujetarse a un trapecio colocado también a dieciséis metros de altura y junto a los palcos del circo.

El número producía emoción en el público, puesto que este trapecio, de los llamados de fantasía, se rompió al asirse a él el acróbata. Este parecía que iba a caer al suelo, mas cuando ya estaba próximo a la pista, los tensores de goma se encogían, y el cuerpo del artista volvía a ser elevado en el espacio.

Esta mañana, la troupe se reunió en la pista y comenzó el ensayo del número a una hora no acostumbrada, y sin que la Dirección del circo estuviese presente al acto. La muchacha y su padre subieron a la plataforma, y al lanzarse la joven al espacio, las cuerdas que la sujetaban, colocadas defectuosamente, fueron aserradas por el borde de hierro de las mismas.

La artista, falta de sujeción, fué a estrellarse, con gran violencia, en los escalones de entrada del patio de butacas. En la pista se hallaban sus familiares, varios compañeros y el personal dedicado a la limpieza.

Entre todos recogieron el cuerpo de Yuki-Naito, que presentaba grandes destrozos, y le trasladaron al despacho de la Dirección. El médico de la Empresa, que acertó a llegar en aquellos momentos, intentó prestar auxilio a la artista; pero no pudo hacer otra cosa que certificar su defunción.

La muchacha, momentos antes de comenzar el ensayo, había estado bailando en la pista con su novio, artista de otra troupe. El novio, que presenció el accidente, sufrió una gran excitación, y presa de terror, salió a la calle dando grandes gritos.

El Juzgado número 6, a quien hoy le correspondía de guardia, se personó en el lugar del suceso y ordenó el levantamiento del cadáver y su traslado al depósito judicial. Las diligencias practicadas fueron muy laboriosas, pues para ello hubo necesidad de emplear un intérprete.

El padre de la joven hizo constar en su declaración que el ejercicio, a consecuencia del cual había perecido su hija, lo habían ejecutado en todos los circos del mundo sin que les hubiese ocurrido el menor accidente. Achaca la desgracia de hoy a la mala colocación de las cuerdas, las cuales fueron cortadas por el borde de hierro de la plataforma. Desde hace aproximadamente un mes venía actuando en Price la troupe de alambristas Naito, compuesta de tres mujeres, dos niñas y un hombre, el cabeza de familia, todos ellos japoneses.

En su actuación en Madrid obtuvieron un brillante éxito, y esta circunstancia, unida al hecho de agradar extraordinariamente la capital de España a Yuki-Naito, que contaba 23 años de edad, y era muy agraciada, fueron causa de que la joven instase a sus familiares para que renovaran su contrato con la Empresa madrileña.

Para ello fué necesario rescindir un compromiso con Andalucía, y anoche mismo se remitieron a Baeza 500 pesetas, en concepto de indemnización al empresario de un circo de aquella ciudad, en el que debía haber actuado hoy la artista muerta.

Rótulos de cristal al oro. Rótulos luminosos.

RAMON D. TEJEIRO

Carbajal, 2 duplicado.—Teléfono 2044 SANTANDER

DE LA GUARDIA MUNICIPAL

DETENCION DE UN TIMADOR

Cuando estaba dedicado a las labores «propias de su sexo» el distinguido timador Daniel Cillar Pizarro, buscando la manera de sacar los cuartos al vecino de Peñacastillo Francisco del Río, acertó a pasar por allí el cabo de la Guardia municipal señor Maruri, que le estropeó la combinación y le llevó detenido.

RIÑA CON GOLPES

Natividad González, de 36 años de edad, sostuvo con un amigo, en la calle del Rincón, un altercado, que terminó en golpes, con grave detrimento de un codo de la Nati, que sufrió una herida contusa, con colgajo. Además, Natividad tenía diferentes erosiones en diversas partes del cuerpo y una contusión en los labios.

NOTAS MILITARES

Para los reclutas.

Se pone en conocimiento de los individuos acogidos a los beneficios del capítulo XVII de la vigente ley de Reclutamiento (cuotas), que el plazo de presentación de instancias solicitando el Cuerpo donde desean prestar sus servicios como acogidos a tales beneficios termina el día 30 del corriente mes, y siendo varios los que hasta la fecha no han llenado este requisito, se hace público por la presente para que los interesados presenten con la mayor urgencia sus instancias en las oficinas de esta Caja, por donde se les dará el curso correspondiente.

Asimismo se recuerda que por decreto del Ministerio de la Guerra de fecha 26 de 1932 («Diario Oficial» número 305) se dispone que todos los sujetos al servicio militar no presentes en filas quedarán obligados a pasar una revista anual, sin plazo alguno dentro del año, desde que ingresen en Caja hasta que reciban la licencia absoluta, sin que puedan considerarse exentos de esta obligación los que disfruten prórroga, los aptos sólo para servicios auxiliares (incluso los permanentes) y los que pertenezcan al grupo de servicio reducido.

La revista anual la pasarán los individuos sujetos al servicio militar ante cualquiera de las autoridades que se fijan a continuación:

Alcaldes; tenientes de alcalde (en las poblaciones que existan Tenencias de Alcaldía) y autoridades de la Marina civil.

Comandantes militares o navales; jefes de Cuerpo activo del Ejército o de la Armada; jefes de organismos militares o navales; jefes de unidades destacadas; comandantes de puesto de la Guardia civil; parejas de correría de la Guardia civil; comandantes de puesto de Carabineros y parejas de servicio de Carabineros.

EL REEMPLAZO DE 1933

El «Diario Oficial del Ministerio de la Guerra» publica una orden circular disponiendo:

«Primero.—Se fija en 95.950 hombres el número de reclutas pertenecientes al reemplazo de 1933 y agregados al mismo de reemplazos anteriores, procedentes de revisión y de prórroga de segunda clase, que han de constituir el cupo de filas, de los cuales serán destinados 81.500 a los Cuerpos del Ejército de la península e islas, y 14.450 a los del norte de Africa y destacamentos del Sahara, que destribuídos entre las diferentes Cajas de recluta proporcionalmente al número de hombres en ellas disponibles que constituyen la base de cupo, corresponde a cada una los números que figuran en el estado que se inserta.

Segundo.—Los reclutas en Caja disponibles para destino a Cuerpos que excedan del cupo de filas constituirán el cupo de instrucción.

Tercero.—El cupo de filas de Africa se formará con los que obtengan los números más bajos del sorteo; los siguientes constituirán el cupo de filas de la península e islas, y los números más altos pasarán a pertenecer al cupo de instrucción.

Los pertenecientes al cupo de filas de Africa y península serán agrupados en dos llamamientos iguales, constituyéndose el primero con la primera mitad que hayan obtenido los números más bajos, y el segundo con los más altos de los respectivos cupos.

Cuarto.—El sorteo para determinar el cupo a que quedan afectos los reclutas se celebrará el día 8 de octubre próximo, en la forma dispuesta por los artículos 6.º al 9.º del decreto de 10 de agosto de 1933, quedando eliminados del sorteo los comprendidos en el artículo 2.º del mismo.

Qunto.—El sorteo supletorio a que deben ser sometidos los reclutas a que se refiere el artículo 11 del citado decreto de 10 de agosto se efectuará introduciendo en el bombo 28 bolas numeradas, correspondiendo al cupo de Africa los tres primeros números; al de la península, los números 4 al 19, ambos inclusive, y al cupo de instrucción, los números 20 al 28.»

Fernando Estrañi

Enfermedades del SISTEMA NERVIOSO

CASTELAR, 1. — TELEFONO 1142.

Consulta de 11 a 1 y de 5 a 8

Teatros y Salones

Teatro Pereda.

«IL EST CHARMANT»

Graciosa, optimista y risueña, la película proyectada ayer en el Pereda es una opereta cinematográfica característicamente francesa, luminosa y alegre.

Tiene por fondo el barrio Latino, y por personajes principales los estudiantes parisinos, abundando en episodios de gran comicidad.

Es un canto a la juventud y a la alegría, apartándose de los tópicos consagrados, y siguiendo una trayectoria de comedia de costumbres, siempre con el tono cómico y a veces de una sátira suave y discreta.

La película obtuvo un enorme éxito.

Gran Cinema.

LA ORQUESTA ARGENTINA IRUSTA, FAGAZOT Y DEMARE

Ayer se presentó al público la notable orquesta argentina a la que dan su nombre los notables artistas Irusta, Fugazot y Demare, de universal prestigio y renombre.

El éxito correspondió al mérito y la fama de esta organización artística. Se les ovacionó todos los tangos argentinos y valses que interpretaron, y ante la insistencia de los aplausos hubieron de ejecutar numerosos números fuera de programa.

Los tangos titulados «Silencio» y «Créase o no», y el vals «Lupe», obtuvieron el mayor éxito, y hubieron de ser repetidos.

Se ovacionó estruendosamente a los cantantes Irusta y Fugazot, al pianista Demare y a los restantes artistas que componen la orquesta.

GRAN CINEMA

Hoy, sábado — A las 7 y 10,30

GRANDIOSO EXITO

del célebre trío argentino

IRUSTA-FUGAZOT-DEMARE

y de su notable orquesta típica criolla, la mejor de cuantas se han presentado en escenarios españoles

OIGAN A

Irusta-Fugazot-Demare

en su selecto y novísimo repertorio.

Pronto, ESTRENO de la gran superproducción PARAMOUNT

El hombre león

LAS NOTICIAS

LA INSPECCION DE AUTOBUSES

Ya han empezado los vehículos del servicio público a presentarse al reconocimiento anual, para el que sus dueños han sido requeridos. Según ya se ha dicho, todos los vehículos de tal clase que no estén en buenas condiciones serán retirados de la circulación.

LAS VIVIENDAS DE «VENECIA»

La Comisión municipal de Higiene se ha reunido con los dueños de las viviendas del barrio llamado de «Venecia» para ponerse de acuerdo en la introducción de las mejoras que necesiten con objeto de dejarlas en buenas condiciones de habitabilidad.

UN ATROPELLO Y UN HERIDO

Emilio Rodríguez, joven de 17 años, iba ayer montado en una bicicleta por la calle de San Fernando cuando se le echó encima el automóvil S.-4.089, conducido por Luis Tamargo y propiedad de las Vidrieras del Norte.

Emilio fué trasladado a la Casa de Socorro, donde los médicos de guardia le apreciaron la fractura completa del antebrazo izquierdo.

Después de curado pasó a su domicilio.

ACCIDENTE DEL TRABAJO

Cuando se encontraba trabajando en la descarga del vapor «Cabo Villano» el obrero del muelle José María Junquera, de 23 años, tuvo la desgracia de producirse una herida contusa en el dedo pulgar de la mano derecha.

Fué curado en la Casa de Socorro.

UN PEQUEÑO DESCARRILAMIENTO

A causa de una falsa maniobra descarriló ayer por la tarde, frente a la estación de pequeña velocidad de Bilbao, un tren-tranvía de Astillero, sin que ocurrieran desgracias personales.

Sin pérdida de tiempo se procedió a los trabajos necesarios para dejar libre la vía, transbordándose los viajeros y la carga a otros trenes.

CAMBIO DE TRENES

Desde el próximo lunes quedará suspendido el tren que tiene su salida de Santander a las 19'25, circulando en su lugar los siguientes:

Días laborables: salida de Santander a las 18'30; llegada a Ontaneda a las 19'59.

Días festivos: salida de Santander a las 19'25; llegada a Ontaneda a las 20'53.

BOMBEROS VOLUNTARIOS

Se convoca al personal del Cuerpo activo para su asistencia, con uniforme y equipo, a la revista mensual que tendrá lugar mañana, a las nueve, en el Parque.

CASA VALLISOLETANA

Mañana, domingo, a las siete y media, actuará el célebre tocador y cantador Paco Campany, y la bella ilusionista Trini.

JUVENTUD REPUBLICANA RADICAL

Organizado por esta Juventud, se celebrará hoy, sábado, en los amplios salones del Casino Radical, Atarazanas, 4, segundo, un baile familiar, al que pueden acudir cuantos afiliados de uno y otro sexo lo deseen. Las señoritas afiliadas y simpatizantes tienen las invitaciones a su disposición, durante todo el día de hoy, en la Secretaría de esta Juventud. La hora será de diez a doce de la noche.

Este baile será amenizado por una magnífica orquesta.

TRASLADOS

Ha sido trasladado a la Comandancia de Barcelona el brigada de la Guardia civil de la Comandancia de Santander, don Jesús Monleón Fuster.

BANDA MUNICIPAL

Programa de las obras que ejecutará hoy, desde las ocho y media, en el paseo de Pereda:

Primera parte.

«Estampa», pasodoble.— Fernanveri.
«La Villana», selección.—Vives.
«Egmón», obertura.—Bethoven.

Segunda parte.

«La Marchenera», intermedio.— Torroba.
«Morería», selección.—Millán.
«Los amores de la Filo», intermedio. Vela-Brú.

M.E.C.D. 2017

NUESTRA INFORMACION TELEFONICA

El alto comisario ha anunciado el propósito de realizar interesantes proyectos en Marruecos.

Los ministros, incluso los no radicales, han dado su asentimiento a la declaración ministerial.

La situación en la isla de Cuba continúa siendo muy crítica y se teme un movimiento de carácter comunista.

MANIFESTACIONES DEL ALTO COMISARIO EN MARRUECOS

Madrid.—El alto comisario de España en Marruecos, señor Moles, recibió hoy a los periodistas.

Dijo que hoy conferenciaría con el jefe del Gobierno, para recibir explicaciones con respecto a las negociaciones que se hagan con el residente francés.

También tratarán acerca del presupuesto para la zona de Marruecos, presupuesto que aun cuando ha aumentado en número, tiene una disminución por diversos conceptos.

El señor Moles añadió que en Marruecos continuará la misma política. Tiene importantes proyectos en vías de realización en nuestra zona del Protectorado. Uno de ellos es la construcción de un Instituto Antituberculoso en las alturas del monte Amarillo.

Está encariñado con la inauguración de una exposición comercial en Tetuán, exposición que luego, anualmente, se convertiría en Feria de Muestras.

Entiende que debe ser tenida muy en cuenta la colonia agrícola, y para el mayor desarrollo de ella se propone ir a la realización de varios proyectos. Entre ellos figura el fomento del arbolado, concediéndose premios a quien más plante.

Este año se concederán veinte hectáreas de terreno para la plantación de arbustos.

Muy pronto... apertura de JOBRE Camisería y confecciones. ATARAZANAS, 5.

El presupuesto de Enseñanza en Marruecos ha aumentado en una cantidad muy respetable. Todo ello demuestra que España se propone realizar en nuestra zona del Protectorado marroquí una política de engrandecimiento civilizador.

El señor Moles agregó que permanecerá en Madrid pocos días. Se propone marchar el jueves a Tetuán, para devolver el viernes la visita al gobernador general.

Por la Prensa se ha enterado del relevo de fuerzas anunciado, y algunos achacan el caso a razones inexistentes. Es una cuestión sin importancia.

Al señor Moles le preocupa mucho la vigilancia de las costas marroquíes, y a tal efecto propondrá al Gobierno la construcción de lanchas motoras de poco calado, para poder inspeccionar más amplia y detenidamente las costas de nuestro protectorado.

Refiriéndose al proyecto del voluntariado de Africa, manifestó que la realización de ese proyecto sería el ideal; pero que ahora nada puede hacer sobre tal asunto.

Habló después de que se estudia la celebración de una gran Conferencia de carácter económico en Tetuán, y terminó diciendo que hay que crear en Marruecos riqueza, y que ésta sea del moro.

"MEXIQUE"
El buque de categoría superior por su tonelaje, su velocidad y su confort.

LA OPINION DE MAURA

Hablando don Miguel Maura con algunos amigos y periodistas sobre la sesión del lunes en el Congreso, el jefe de la minoría republicana conservadora declaró que su intervención en el debate político dependerá de la forma en que esté redactada la declaración ministerial.

LA ACTITUD DE CASTRILLO

El jefe de la minoría progresista parlamentaria, señor Castrillo, declaró, por su parte, que su intervención en el debate político que se planteará en las Cortes el lunes dependerá de la sinceridad de la declaración ministerial.

Si el señor Lerroux quiere hablar clara y sinceramente, y si las Cortes se avienen a rectificar errores y conductas, éstas pueden continuar.

Se impone sinceridad en todo.

LA AMNISTIA

Los ministros, al ser interrogados por los periodistas, guardaron gran reserva acerca de lo tratado en la reunión de esta mañana.

Sin embargo, se sabe que se trató de la concesión de una amnistía.

DICE SANCHEZ ROMAN

El señor Sánchez Román, comentando el momento político, ha dicho que el extremar las luchas entre los Partidos sería funesto.

No cree en la intensificación de los errores, que entorpecería la buena marcha de la República.

VISITANDO A LERROUX

El jefe del Gobierno recibió esta tarde la visita de una Comisión del Ayuntamiento.

Entre otras numerosas visitas recibió la de una Comisión de algodoneros de Sevilla y otra de la Bolsa de Bilbao.

SAMPER, A VALENCIA

Mañana, después de la reunión que celebrarán los ministros, el de Trabajo, señor Samper, emprenderá viaje a Valencia, con el fin de asistir al banquete que en aquella ciudad se organiza en honor del subsecretario de su departamento, señor Blasco.

El señor Samper regresará el lunes a Madrid.

LOS SUPUESTOS PRISIONEROS

El señor Moles ha hecho declaraciones a propósito de la supuesta existencia de prisioneros en el Sahara.

El alto comisario no ha negado ni ha afirmado la especie; pero entiende que lo probable es que se trate de elementos fugados en otros tiempos de la Legión.

Tampoco en la zona francesa creen que se trate de soldados del Ejército español en 1921.

ANGEL GOMEZ DE LA CASA
ENFERMEDADES DE LOS NIÑOS
PLAZA DE LA ESPERANZA, 2. PRIMERO

LAS LINEAS GENERALES DE LA DECLARACION MINISTERIAL

El Consejo se dedicó casi por entero a la cuestión política y a los términos de la declaración ministerial con que el Gobierno se presentará a las Cortes.

Los periodistas tropezaron con grandes dificultades para lograr una referencia de lo que ha de ser esa declaración.

Sólo consiguieron saber que los ministros no radicales dieron su asentimiento, sin objeciones, al discurso-resumen con que el señor Lerroux expuso las líneas directrices de lo que ha de ser la política del Gobierno, así como de su actuación en el Parlamento.

En la sesión del lunes el señor Lerroux pronunciará su discurso de presentación y después expondrá un programa completo de Gobierno.

Los dos puntos fundamentales de éste serán cumplimiento absoluto de las leyes laicas y cumplimiento, también completo, de la Reforma agraria y de las leyes complementarias.

En su relación, el jefe del Gobierno no entrará en detalles por Ministerios. Quizá, de pasada, haga, únicamente, alusiones a algunos problemas de más importancia; pero, como se ha dicho, de pasada.

Dirá también que el Gobierno está dispuesto a respetar la leyes promulgadas, y que para aquéllas que no esté conforme presentará proyectos de ley proponiendo su derogación o modificación.

Aludirá a la amnistía, pero asimismo sin entrar en detalles, y limitándose a decir que hay un ministro ponente encargado de redactar el proyecto.

Es posible que después de la exposición del programa de Gobierno haga declaraciones de carácter sensacional.

El señor Lerroux recordará que desde hace año y medio viene diciendo que él no puede gobernar con las actuales Cortes, y que así lo ha hecho saber, no solamente en sus propagandas políticas, sino también en las tres consultas a que fué llamado por el presidente de la República.

Declarará que quiere vivir con dignidad en estas Cortes y que no sobrevivirá ni un momento no siendo en esa forma.

Dirá que el Gobierno y su programa tienen un acentuado sentido izquierdista y que ninguna garantía mejor para el cumplimiento de las leyes laicas y de las leyes agrarias que el hecho de que regenten las carteras respectivas dos radicales-socialistas.

Irá en sus declaraciones más lejos, pues insistirá en que no puede gobernar con estas Cortes y que en estos momentos un Gobierno presidido por él es garantía para la República de las elecciones que haga, y que si se deja pasar tiempo no responde de que esas elecciones sean favorables para este régimen.

Ernesto Gonzalvo
APARATO DIGESTIVO.—RADIOLOGO
LEALTAD, 7, 1.º (encima de la joyería de Presmanes).—Horas de consulta: de 11 a 1 y de 3 a 5.—Teléfono 2304.

No se sabe todavía quién se encargará de la defensa del voto de confianza, ni siquiera se sabe si será un ministro radical.

Lo que, desde luego, es seguro, es que no será muy explícito.

En cuanto a la votación, el Gobierno no está seguro de obtener un resultado favorable; pero esto no le preocupa.

Se asegura que, incluso en el caso de que la votación fuera favorable, el señor Lerroux insistirá en que es preciso disolver estas Cortes, y que las elecciones generales se hagan con el Gobierno actual y con su programa.

Se cree que el señor Lerroux irá a Palacio el mismo lunes, sin esperar a conocer el resultado de la votación.

Es seguro que el Gobierno no ha de buscar pretexto ni motivo para ser derrotado en la Cámara.

El señor Santaló dió cuenta al Consejo de la escisión de la Esquerra, y dijo que, fuera de tres o cuatro votos de los diputados que han sido expulsados, él responde de los demás, pues su presencia en el Gobierno es garantía del apoyo de la minoría catalana.

Las oposiciones han reaccionado de una manera alarmante ante el propósito que se atribuye al señor Lerroux.

Aunque todos suponen que la disolución ha de ser un hecho en fecha próxima, no estiman que esto sea una cosa inmediata, y muchos no creen ni siquiera que se atreva a plantear la cuestión el jefe del Gobierno en la primera sesión.

Tampoco creen que el presidente de la República acceda a conceder el decreto de disolución.

En opinión de las oposiciones, debe formarse un Gobierno de amplia concentración, donde todos los partidos republicanos tengan representación, como garantía para las elecciones, garantía que no les ofrece el Partido Radical.

Doctor VAZQUEZ ANDIANDE
Enfermedades de la mujer.—Cirugía y Partos. — De 11 a 1 y 4 a 6.
Tabiares, 5 (esquina a Blanca). Tel. 3122.

Se trató en el Consejo extensamente de la amnistía, y se dieron las bases al ministro de Justicia, con arreglo a las cuales ha de redactar el proyecto.

Los periodistas no consiguieron obtener una referencia completa sobre este tema. Desde luego, se sabe que esta amnistía, si no completa, será muy amplia, y que por lo que respecta a los condenados por los sucesos de agosto, se les rebajarán las penas considerablemente.

Parece que otro punto de la declaración ministerial en que el señor Lerriux hará hincapié, es el que se refiere al orden público en general, y especialmente a los sucesos rurales, señalando los daños que han causado a la República los trastornos y desafueros que vienen registrándose en los dos años últimos.

Es necesario mantener el orden y el principio de autoridad para que los elementos económicos que deseen vivir en un ambiente de paz y de tranquilidad, vean que están garantizados por este régimen.

En cuanto al mantenimiento de las leyes agrarias y de las laicas, el propósito del Gobierno es reservarse la facultad de interpretarlas y aplicarlas, a tenor de lo que aconsejen las circunstancias.

También es posible que trate el jefe del Gobierno en su discurso de la cuestión catalana, exponiendo su pensamiento de respetar en absoluto todo lo hasta la fecha legislado sobre la materia, y el cumplimiento fiel de lo que sobre las autonomías ha votado la Cámara, por lo cual ninguna de las ventajas que ha obtenido hasta ahora Cataluña le serán negadas; pero tampoco a las demás regiones que, sujetándose al texto constitucional, expresen su deseo de gozar de la autonomía.

JUAN JOSÉ LASTRA MEDICO especialista en enfermedades de los niños, de la Institución «Gota de Leche». Escoto, 1, 1.º - Teléfono 2499.

MANIFESTACIONES DEL MINISTRO DE LA GOBERNACION

De madrugada recibió el ministro de la Gobernación a los periodistas, a quienes dijo que se había resuelto la huelga minera de Asturias.

Mañana se celebrarán varios mitines y reuniones para dar cuenta a los obreros de la solución del conflicto y ordenar la vuelta al trabajo.

En una mina de la Sociedad Hullera se ha resuelto la huelga que había pendiente, pagando a los obreros el 50 por 100 de lo que se les adeudaba. El otro 50 por 100 se les abonará en plazos muy en breve.

En Martos (Jaén) ha sido agredido, cuando se hallaba en el domicilio de un amigo suyo, el diputado conservador señor Castillo Folache.

La agresión la realizaron unos grupos que apedrearon la casa.

La Guardia civil intervino, disolviendo los grupos y practicando varias detenciones.

El señor Castillo Folache salió esta noche para Jaén.

Una Comisión de la Federación de Trabajadores de la Tierra visitó al señor Feced. Los comisionados, a quienes acompañaba el diputado Lucio Martínez, hablaron al ministro de Agricultura de varios asuntos relativos a la situación de los obreros del campo en la provincia de Toledo.

En Bujalance se celebró hoy el entierro del patrono que fué asesinado anteayer.

Terminó diciendo el señor Martínes Barrios que en Huelva había sido detenido Manuel Martín, apodado «El Pajarito de Aguila», a quien se supone autor del asesinato del presidente de la Patronal de aquella provincia, en agosto de 1932.

REUNION DE LA MINORIA DE ACCION REPUBLICANA

El sábado se reunirá en una de las secciones del Congreso la minoría de Acción Republicana.

Asistirá el señor Azaña, y se cambiarán impresiones sobre la actitud a adoptar al reanudarse las sesiones del Congreso.

CAMBIOS DE ESCAÑOS

Se ha procedido ya al cambio de escaños en el salón de sesiones del Parlamento.

Los socialistas han colocado sus tarjetas en los escaños situados a la izquierda de la Presidencia.

Prieto ocupa el escaño que tenía Martínez Barrios, y Largo Caballero, el de Lerroux.

A continuación de los socialistas van los diputados de Acción Republicana.

Esto ha llamado la atención, pues se creía que los republicanos de las minorías no gubernamentales ocuparían los bancos del centro.

EL REGRESO DE BESTEIRO

El presidente de la Cámara es esperado mañana, a primera hora de la mañana, de regreso de su viaje a París.

LOS PROPOSITOS DE LAS EMPRESAS FERROVIARIAS

Esta tarde visitó al ministro de Obras públicas una Comisión de representantes de las Compañías ferroviarias más importántes de España.

Le pidieron que no se publicara el decreto aprobado en el último Consejo relativo a la coordinación de los transportes por carretera y ferrocarril.

Dijeron que después de llegar a un acuerdo las Empresas ferroviarias y las de transportes por carretera, se elevó un informe al ministro, y que este informe es el que debe servir de base al decreto.

Solicitaron también que no haya representación obrera en la Comisión de coordinación de servicios, alegando que estos asuntos afectan sólo a las Empresas.

Afirmaban que ni Prieto se hubiera atrevido a dar representación a los obreros en la Comisión mencionada.

También pidieron que no se concedan facultades a la asamblea que ha de celebrarse el lunes para tratar de la cuestión de la ordenación ferroviaria.

El Estatuto definitivo, por su complejidad e importancia, no debe ser, según los comisionados, asunto que se trate en esa asamblea.

El ministro les contestó que no está dispuesto a acceder a los deseos de los comisionados.

En cuanto a la representación obrera, dijo el ministro que el decreto se halla a la firma del presidente de la República, a falta sólo de ese requisito. Y que después de firmado lo llevará a la «Gaceta», pues no está dispuesto a rectificarlo.

Joaquín Santiuste.
(Del Sanatorio Madrazo.)
GARGANTA, NARIZ Y OIDOS
Consulta de 12 a 1 ½ y de 4 a 5.
WAD-RAS, 5, PRIMERO.—Teléf. 1363.

FUNERALES POR PRIMO DE RIVERA

Madrid.—En la iglesia de San Juan se ha celebrado esta mañana, en sufragio del alma del general Primo de Rivera, una misa, costeada por el «speaker» de la Radio, Pepe Medina.

Asistieron personalidades, entre ellas los generales Milán del Bosch y Mayendía.

UNA CONMINACION

Pontevedra.—El gobernador civil ha conminado a los taxistas para que reanuden mañana el servicio, dejando de secundar la huelga de transportes. A los que no atiendan la conminación les serán retirados los permisos para circular.

ENTIERRO DEL PROPIETARIO ASESINADO

Bujalance.—Se celebró el entierro del propietario don Gaspar Zurita, al que asistieron millares de personas de toda la provincia. Los automóviles pasaron de 300. Presidieron el duelo el nuevo gobernador, don Aurelio Matilla; representaciones de entidades económicas, y los familiares del finado.

Han llegado varios agentes de Policía, que practican diligencias para capturar a los asesinos.

Se han efectuado diez detenciones de elementos sospechosos.

Se sabe que algunos extremistas han desaparecido del pueblo.

F. CALATAYUD
MEDICO-DENTISTA
P. PRÍNCIPE, 6. 1.º

MEDIDAS PARA EVITAR COACCIONES

Alcázar de San Juan.—En Herencia impidieron esta mañana las fuerzas de Asalto y la Guardia civil las coacciones contra los vendimiadores, pero algunos grupos se dirigieron al campo, recorriendo los tajos e impidiendo las faenas y volcando algunos carros destinados al transporte de la uva.

El alcalde llamó a los dirigentes de la Casa del Pueblo para conocer las aspiraciones de los labradores. Le contestaron que las desconocían y, además, que no se hacían responsables del actual estado de cosas.

Por lo visto, se trata de crear una situación de perturbación sistemática con fines anárquicos y destructores.

Mañana se organizará la vigilancia en el campo, utilizando automóviles para trasladar a las fuerzas de un punto a otro, conforme sea necesario.

Hoy se practicaron seis detenciones.

EL NUEVO PENAL DE BURGOS

Burgos.—Se ha efectuado el traslado de 300 reclusos al nuevo penal.

El traslado se efectuó sin incidentes.

El nuevo edificio está situado a tres kilómetros de la ciudad, en el lugar denominado Prado de las Matas.

HALLAZGO DE FOSILES

León.—Durante unas perforaciones realizadas en un pozo artesiano de Santa María del Páramo, han sido hallados restos fósiles de animales desaparecidos que debían ser gigantescos, a juzgar por las dimensiones de los restos encontrados.

Parece que se trata de animales marinos, lo cual hace suponer que dicha comarca debió ser un gran lago.

Angel Ruiz Zorrilla
Cirujano especialista en VIAS URINARIAS
Consulta de 11 a 1 y de 4 a 7
Antonio de la Dehesa, 1. - Teléfs. 3490 y 1548

La fiesta nacional

LA FERIA DE HELLIN

Albacete.—En Hellín se ha celebrado la primera corrida de feria, lidiándose ganado de doña Carmen de Federico por Armillita Chico, Manolo Bienvenida y Laserna.

Primero.—Armillita Chico está apático. Da unos lances sosos y hace una faena incolora. Mata de dos pinchazos, media perpendicular y un descabello.

Segundo.—Bienvenida da unos capotazos, yéndosele el toro. Tras una faena de aliño, mata de media ladeada y descabella.

Tercero.—Laserna torea de capa superiormente y se luce en quites. Con la muleta está valiente y adornado. Mata de una entera. (Ovación y vuelta al ruedo.)

Cuarto.—Armillita lancea colosalmente, siendo ovacionado. En la faena hay naturales, por alto, en redondo y afarolados monumentales. El diestro mata de una estocada hasta la bola. (Ovación, vuelta al ruedo, oreja y rabo.)

Quinto.—Manolo Bienvenida da unas verónicas excelentes. Coloca tres pares de banderillas superiores y realiza una faena colosal. Mata de una corta y descabella a la primera. (Ovación, oreja y vuelta al ruedo.)

Sexto.—Laserna es muy aplaudido al torear de capa. En la faena de muleta hay pases estatuarios, que el público corea con oles. Mata de un gran volapié. (Ovación, oreja y vuelta al ruedo.)

NOVILLADA EN SEVILLA

Sevilla.—Novillos de Murube, para Niño del Matadero, Ballester y Lainez.

Primero.—Niño del Matadero da unos lances de capa aceptables. Hace una faena de aliño, y mata de un pinchazo, media estocada, un pinchazo y un descabello.

Segundo.—Ballester veroniquea superiormente, y se luce en quites. Con la muleta está muy afortunado. Mata de una entera. (Muchas palmas.)

Tercero.—Lainez torea de cerca, ceñido y con gran lucimiento. Se hace aplaudir con la muleta, y con el estoque está breve y certero. (Ovación y vuelta al ruedo.)

Cuarto.—Niño del Matadero da unos lances vulgares. El bicho está huído. La faena es pesadísima y el diestro pincha varias veces. (Recibió dos avisos.)

Quinto.—Ballester está superiormente toreando de capa y con la muleta. Mata de una buena y un descabello. (Ovación y vuelta al ruedo.)

Sexto.—Lainez lancea muy ceñido y valiente. Se le aplaude en quites. Después de una faena muy vistosa, el diestro mata de dos pinchazos, una estocada y un descabello. (Ovación y vuelta al ruedo.)

Luis Ruiz Zorrilla MEDICO
Especialista en garganta, nariz y oídos
Consulta de 10 ½ a 1 de 3 ½ a 5.
Méndez Núñez, 13. Teléfono 2885

DEL EXTRANJERO

FUGA FRUSTRADA

Méjico.—Según dice de Mazalan, al intentar fugarse diez penados fueron sorprendidos por la guardia.

Entre la fuerza y los presos se cambiaron numerosos disparos. Resultaron muertos los diez presos y herido grave un soldado.

LAS TENTATIVAS FASCISTAS EN LA ARGENTINA

Buenos Aires.—Ha habido un choque violento entre elementos fascistas y socialistas. Resultaron heridas nueve personas, entre ellas un policía y un niño.

Se anuncia una huelga general como protesta contra los desmanes fascistas.

LA CAUSA POR EL INCENDIO DEL REICHSTAG

Leipzig.—Hoy ha continuado la vista de la causa por el incendio del Parlamento.

El presidente del Tribunal preguntó concretamente a Van der Lubbe si era él el autor del incendio del Reichstag.

El procesado contestó categóricamente que sí.

Se leyeron las declaraciones anteriores, que el procesado confirmó en todas sus partes.

Después hizo una descripción, notoriamente inverosímil, de cómo efectuó el incendio.

Dijo que había saltado por una ventana llevando unos carbones encendidos.

Se sirvió de la chaqueta y la camisa para prender el fuego. Después pasó a los lavabos, y allí prendió fuego a las toallas y efectos que encontró a mano.

En la declaración estuvo muy tranquilo.

Después de declarar el procesado el presidente levantó la sesión.

POR EL DESARME Y CONTRA LA GUERRA

París.—En el Congreso Nacional de la Confederación General del Trabajo se ha votado una moción en favor del desarme y contra la guerra, como medio de solucionar los conflictos entre las naciones.

La moción reivindica el desarme progresivo, el control de los armamentos y la prohibición de fabricar armas, municiones y material de guerra.

Se recomienda a las organizaciones obreras de todos los países que se opongan a la guerra por todos los medios, y que en caso de conflicto actúen cerca de sus respectivos Gobernos para el restablecimiento de la paz.

NO HAY CONCORDATO CON RUSIA

Ciudad del Vaticano.—Se ha facilitado una nota oficiosa en la que se dice que las noticias publicadas en la Prensa acerca de un posible concordato con la U. R. S. S. carecen en absoluto de fundamento.

Mientras el Gobierno de los Soviets no acepte las condiciones mínimas propuestas por la Santa Sede al entablarse las negociaciones entre Roma y Moscú el año 1932, no podrá establecerse concordato alguno.

INUNDACIONES EN LA INDIA

Bombay. — Las lluvias torrenciales que han caído sobre todo el país hindu en estos días han causado inundaciones que originaron daños de gran consideración.

Se sabe que hay numerosas víctimas, y que más de cien mil familias han quedado sin albergue.

Gandhi ha publicado un llamamiento a todos los hindus que no hayan resultado damnificados para que aporten donativos al fondo social que se va a crear para ir en auxilio de las víctimas.

HUELGAS EN LOS ESTADOS UNIDOS

Nueva York.—Como resultado del decaimiento en la propaganda de la N. R. A., son numerosas las huelgas que se han declarado en varias poblaciones.

En la cuenca minera de Clairbon se presentaron cinco mil huelguistas, que arremetieron contra los esquiroles, obligándoles a abandonar el trabajo.

El gobernador del Estado fué a Hyde con el propósito de visitar a Roosevelt, para interesarle la solución del conflicto.

Se cree que el presidente de la República se propone dirigirse a las naciones europeas proponiéndolas una tregua económica, que permita resolver el problema del paro.

R. MAZA MADRAZO
Especialista en pulmones y corazón
MEDICINA GENERAL
Consulta de diez y media a una y de 3 a 5.
BURGOS, 3, PRAL. - TELÉFONO 3626.

FALLECIMIENTO DEL CICLISTA LEMAIRE

París.—Dicen de Bruselas al periódico «París Midi», que el célebre corredor ciclista belga Lemaire, que recientemente sufrió una caída, ha fallecido esta mañana.

EL NUEVO ALCALDE DE LONDRES

Londres.—Mr. Charles Henry Dolles, primer sherif de la ciudad, ha sido elegido esta mañana lord alcalde de la capital para el período de 1934.

LA ASAMBLEA DE LA SOCIEDAD DE NACIONES

Ginebra.—En la sesión de esta tarde de la asamblea de la S. D. N., el ministro de Negocios de Suecia, estudiando especialmente el problema de las minorías judías, pidió la generalización de los tratados especiales, en los que se introduzca la idea de igualdad.

Después el delegado chino subrayó la necesidad de que se hagan respetar los compromisos adquiridos en Ginebra en relación con el conflicto chino-japonés.

El ministro de Negocios holandés pidió a la asamblea que se ocupe del problema de los refugiados alemanes.

LAS MINORIAS DE LA ALTA SILESIA

Ginebra.—El Consejo de la S. de N. se ha ocupado de la cuestión de las minorías de la Alta Silesia.

El delegado polaco expuso la necesidad de que las minorías polacas encuentren un ambiente de seguridad, lo que no se conseguirá hasta que Alemania abandone sus tendencias antiminoritarias.

El delegado alemás protestó de estas manifestaciones.

Luego se leyó la petición del grupo ukraniano para que la Liga preste auxilios a aquellas poblaciones en la lucha contra el hambre.

La situación en Cuba.

ALGARADAS Y HUELGAS COMUNISTAS

Nueva York.—Noticias de la Habana dan cuenta de que se ha celebrado una gran manifestación en memoria del líder estudiantil Julio Antonio Mella, asesinado el año 1929.

La Policía sostuvo un tiroteo con los manifestantes, resultando varias personas heridas. Se practicaron varias detenciones.

Los manifestantes daban vivas al comunismo y mueras a la intervención.

A causa de la huelga general decretada por los comunistas la vida económica está completamente paralizada.

En los centros obreros y en numerosas casas se han izado banderas negras en memoria de Julio Antonio Mella.

El plazo fijado para la huelga general terminará esta noche, a las ocho.

Las organizaciones obreras, influenciadas por elementos comunistas, han recobrado su actividad, acentuando los mítines y la propaganda comunista.

Se ha asegurado que hay en la Habana varios delegados rusos, que trabajan activamente para que haya el mayor número de huelgas.

Especialmente se hace presión sobre los obreros de transportes y del puerto, para que persistan en la huelga.

Los comunistas niegan que existan elementos extranjeros en sus filas.

Las Empresas de electricidad temen que haya que cortar el suministro de flúido a las Compañías de tranvías.

Los gerentes de las Centrales azucareras temen que los obreros se apoderen de éstas.

Parece que el propósito de los comunistas es realizar una huelga de gran envergadura y apoderarse de las Centrales azucareras, paralizando la vida económica de la nación.

Se cree que el Gobierno de Grau Martín está incapacitado para restablecer el orden, con lo cual la situación entraría en una nueva fase, muy crítica, que impondría la intervención.

M.E.C.D. 2017

NOTAS LOCALES

EL DIA

No llovió, pero ¡bien se le pasaron las ganas de hacerlo! En cambio, sopló, y con fuerza, el viento Sur, ese viento que obliga a reforzar el amarre de las embarcaciones en el puerto; que silba al pasar por las transversales de la ciudad, y que deja sin gente el principal y más bello paseo de la población: el de Pereda.

Las «peñas» de los cafés se vieron muy animadas, y entre los contertulios se desbordó el tema sobre lo que pueda ocurrir en la próxima semana parlamentaria.

La nota política local fué la preparación de la próxima asamblea, en la que los delegados del Partido Radical-Socialista darán cuenta de lo ocurrido en el Congreso extraordinario celebrado recientemente, y con indiscutible «resonancia», en Madrid. Como en éste, también los criterios están divididos y las opiniones son muy encontradas. Desde luego se producirá la escisión, pero en términos que no se sospechan.

Bien encauzado por el gobernador civil el problema de la mendicidad, parece ser que, ausente del mando aquella autoridad, vuelven a aparecer por las calles, tendiendo su mano suplicante, los profesionales y los explotadores de los niños.

Desde esta sección hemos brindado la implantación del procedimiento iniciado en Oviedo, seguido en Bilbao y en estudio en otras poblaciones. Pero en la nuestra nada se hace. Se estima que con dos funciones benéficas está resuelto. Y no es así, y, sobre todo, hay que elevar el problema y resolverle de una manera definitiva.

Poca información oficial. El Pantano del Ebro requiere la atención constante del gobernador civil, al que, por lo que se refiere a esa cuestión, no debe acompañar el optimismo de los primeros días; pero sigue, consecuente, en contacto con los litigantes y con el director general de Obras Hidráulicas, del que espera, acaso en la mañana de hoy, una solución favorable.

Gran Cinema. Ambiente argentino. Irusta, Fugazot y Demare, o sea la Pampa, con sus melodías y canciones criollas. Bandoneones y violines, y un tango: «Silencio, que llega el alba»...

Escasa expectación deportiva. Justificada por este campeonato, hecho «para andar por casa».

Y como no sale a la calle, pues la gente ¡ni se entera!

Adiosa.

EL PLEITO DEL PANTANO DEL EBRO

Se celebraron ayer varias reuniones en el Gobierno civil.

Asistieron a ellas el delegado del Trabajo, señor Esteras Gil; el inspector de Minas, señor López; el señor Ferrer, ingeniero del Pantano del Ebro; el alcalde de Las Rozas, y una Comisión de obreros.

En las reuniones se examinaron diversas fórmulas, se mantuvieron diferentes criterios, y, por fin, se convino en celebrar hoy, a las once, una nueva reunión, en la que, después de conferenciar telefónicamente con el director general de Obras Hidráulicas, se tratará de hallar una fórmula satisfactoria para los intereses que se ventilan.

PARA CONOCER UNAS GESTIONES Y REITERAR LA PETICION

Estuvieron ayer en el Gobierno civil los obreros señores Higuera y Saro, en representación de la Federación Provincial del Ramo de la Edificación. Y fué el objeto de la visita el de solicitar noticias relacionadas con la petición formulada por dicho organismo respecto a la continuación de las obras de la cárcel.

Dicha autoridad les dió cuenta de las gestiones realizadas, y ante la reiteración de la petición, prometió volver a llamar telefónicamente al director general de Prisiones, para interesarle la pronta resolución de lo propuesto, que no puede sufrir demora, por cuanto que están sin ocupación buen número de trabajadores.

PARA TRATAR DE DIVERSOS ASUNTOS

Estuvo ayer en el Gobierno civil el secretario de la Federación Obrera Montañesa, siendo el objeto de su visita el de tratar sobre algunos conflictos sociales próximos a plantearse en industrias que, indebidamente, han anunciado despidos.

Tuvo el visitante un cambio de impresiones con el gobernador civil, del que interesó que en la resolución del asunto del Pantano del Ebro se logre primeramente la suspensión de los despidos, prosiguiendo luego aquellas gestiones que se consideren oportunas.

Denunció al gobernador que el contratista de la carretera de Unquera a Pechón no sólo no cumple las bases de trabajo, sino que tampoco comparece cuando se le requiere. Recabó de dicha autoridad que, en nombre de ésta, se corte ese caso de indisciplina y de desobediencia a la ley.

Por último, convino con el gobernador en la forma en que ha de realizarse por la provincia la campaña sindical que se dispone a llevar a cabo la Unión General de Trabajadores.

LAS VISITAS QUE RECIBE EL GOBERNADOR CIVIL

El gobernador recibió ayer las siguientes visitas:

Señor Ferrer, ingeniero del Pantano del Ebro; representacion de la Junto directiva de la Sociedad de Socorros mutuos de Monte; delegado del Trabajo, e inspector de Minas; director de la Sociedad de Tranvías; señor Alvear, director jefe de la «Campsa»; secretario de la Federación Obrera Montañesa; presidente y secretario de la Federación Provincial del Ramo de la Edificación; Cuerpo consular; don Gabino Gutiérrez, de Bielba; señor jefe de Telégrafos; don Javier de la Fuente, y presidente del Partido Federal.

RAMON HAYA-VINOS POR MAYOR-BLANCOS DE LA NAVA

Los convalecientes, débiles y anémicos recuperan rápidamente energías con VINO ONA.

LA INAUGURACION DEL CURSO ACADEMICO 1933-34

El director del Instituto Nacional de Segunda Enseñanza nos da cuenta de que mañana, domingo, se inaugurará el curso académico 1933-34.

El acto, que tendrá la debida solemnidad, comenzará a las once y media de la mañana, habiéndose pasado las acostumbradas invitaciones a las autoridades.

En dicho acto se hará entrega de los diplomas correspondientes a los alumnos que han obtenido matrícula de honor en los exámenes.

También se entregará el «Premio de Literatura Policarpo Mingote», creado a partir de este curso en recuerdo del que en vida fué ilustre director, cuyo nombre lleva el premio.

Agradecemos al director del Instituto, don Emilio Moreno Alcañiz, la invitación que nos ha hecho para concurrir a dicho acto.

VARIAS NOTICIAS MUNICIPALES

Ha comenzado el reconocimiento de los autobuses que se dedican a efectuar el servicio regular entre Sardinero-Valdecilla. Los que no se encuentren en las debidas condiciones serán retirados de la circulación.

—Se ha reunido la Comisión de Higiene, despachando numerosos asuntos de su competencia, examinando las gestiones con los vecinos del barrio de Venecia, en La Reyerta, y a los que se ha requerido para que efectúen las obras de higiene necesarias.

—Pasado mañana se reunirá la Comisión inspectora de la Oficina Local de Colocación Obrera, con el fin de estudiar las bases de concurso para la provisión de personal de la citada Oficina.

INTERESANTES DECLARACIONES DEL ALCALDE ACERCA DE LOS TRABAJOS DE LA COMISION MUNICIPAL

El alcalde, en su conversación diaria con los periodistas, dijo, refiriéndose a la sesión celebrada el jueves por la Corporación de su presidencia, que estaba muy satisfecho de los acuerdos tomados por la misma en relación con las gestiones realizadas, con tan lisonjero éxito, por la Comisión municipal para la búsqueda de recursos con que aliviar los daños que entre la clase trabajadora produce la falta de trabajo, celebrando muy sentidamente la unanimidad con que se había manifestado el Ayuntamiento al expresar su cordial gratitud para los señores marqueses de Pelayo, a los que será comunicado en seguida los términos de dicho acuerdo, así como al señor obispo, para quien tuvo también el señor García palabras de sincero elogio y de profunda gratitud, mostrándonos la carta que acompañaba al envío de las 500 pesetas, en la que se dice que lamenta «muy de veras el que las especiales circunstancias de apuro económico en que tanto la diócesis como Nos mismo nos encontramos, no nos permita hacer que sea de mayor cuantía el donativo, como haríamos de buen grado de otra suerte, ya que la angustia de tantos hogares sin pan no puede menos de llegarnos muy al alma.»

Sin perjuicio de la comunicación oficial trasladando al doctor Trecu la gratitud del Ayuntamiento, el alcalde le escribió ayer una sentida carta expresándole su reconocimiento personal y como representante del pueblo.

La Comisión—añadió el alcalde—sigue trabajando incansable para buscar recursos, habiendo visitado ayer a la Sociedad Electra de Viesgo, don Manuel Prieto Lavín, como gerente de las Cervezas de Santander; Empresa Lebon, Lantero Hermanos, Compañía de Maderas y don Valentín Azpilicueta, por el orden con que van mencionados, encontrando en todos las mejores disposiciones y la más decidida voluntad de coadyuvar en la obra de carácter social emprendida.

SE PROLONGARA LA ESTANCIA DEL «DEDALO» EN ESTE PUERTO

El alcalde recibió un afectuoso telegrama del subsecretario del Ministerio de Marina correspondiendo al que le puso la autoridad municipal interesándole prorrogase la estancia en nuestro puerto del «Dédalo», y manifestándole que con mucho gusto complacerá al pueblo de Santander dejando aquí al mencionado buque de guerra hasta el día 10 del mes próximo, sintiendo mucho no poder pasar de esa fecha, por ser necesaria la presencia del buque en Marín para los ejercicios de tiro de la escuadra.

El alcalde se apresuró a telegrafiar haciendo presente al ministro de Marina la gratitud del Ayuntamiento y, por consecuencia, del pueblo de Santander.

UNA FUNCION A BENEFICIO DE LA CARIDAD DE SANTANDER

El Club Deportivo, de Bilbao, tiene organizada una notabilísima compañía de circo, de cuya valía tenemos las más halagadoras referencias.

Para sí desearían muchas compañías de profesionales poseer tan excelente conjunto, que ofrece un repertorio selecto, de gran variedad y emoción. Vienen actuando con éxito franco en diferentes poblaciones, y al tenerse conocimiento en Santander de la existencia de tan formidable elenco artístico, se han llevado a cabo por un grupo de admiradores algunas gestiones para que hagan también su presentación ante el público santanderino.

Por consiguiente, podremos admirar a tan completos artistas en el Teatro Pereda, en las dos funciones de tarde y noche, el próximo sábado, día 7 de octubre.

Mas como esta agrupación sólo actúa en funciones de carácter eminentemente benéfico, los distinguidos elementos que la componen no han tenido inconveniente en acceder al requerimiento que les fué hecho; pero el producto que se obtenga en ambas funciones se destinará a los fines del Asilo La Caridad, benemérito centro de asistencia social digno de preferente atención, teniendo en cuenta su generosa labor social y la proximidad del invierno, que grava en proporciones insospechadas su erario.

Podemos también anticipar que seguramente participarán en esta magna función, a fin de proporcionarla más variedad, algunos conocidos jóvenes de la localidad. De todo ello daremos noticia en sucesivos días.

UNA INTERESANTE NOTA DEL DELEGADO DEL TRABAJO

De acuerdo con lo ordenado por la Dirección General de Trabajo, Servicio de colocación y defensa contra el paro, se convoca a las Asociaciones patronales y obreras de esta capital que se hallen inscritas en el registro correspondiente, conforme a la ley de 8 de abril de 1932, para que designen tres vocales de cada representación que han de integrar la Comisión inspectora de la Oficina Provincial de Colocación, de acuerdo con lo dispuesto en el artículo séptimo de la ley de 27 de noviembre de 1931 y en el 24 de su reglamento de 6 de agosto de 1932.

Las elecciones se verificarán dentro del seno de cada Asociación de las que figuren inscritas y con arreglo a lo ordenado en los artículos 13, 14 y sus concordantes de la ley de Jurados Mixtos, el día 6 del próximo mes de octubre, teniendo lugar el escrutinio en el local de esta Delegación el día 7 del mismo, a las cinco de la tarde.

Las Asociaciones acreditarán hallarse inscritas en el Registro por medio de certificación.

No obstante constituirse la Comisión inspectora a que se refiere esta convocatoria con carácter interino, actuará con la misma autoridad y con idénticas facultades que si se hubiera formado definitivamente.

UN INTERESANTE CONCIERTO EN LA CORAL DE SANTANDER

Esta noche, a las diez, se celebrará un concierto que han tenido la gentileza de ofrecer al cuerpo coral el notable pianista señor Luzuriaga y el entusiasta coralista Monchu Sáez de Adana.

El programa del festival será el siguiente:

Primera parte.—Piano y violín: Sonata en fa mayor, Grieg. Allegro con brio. Allegretto quasi andantino. Allegro molto vivace. Presto.

Segunda parte.—Piano solo: Vals en mi menor, Chopín.—Danza española de «La vida breve», Falla.—Campanella, Paganini-Liszt.

Tercera parte.—Violín solo: Gavota, Bach.—Violín y piano: «Humoreske», Dvorak.—«Leyenda», Wieniawsley.—Preludio y Allegro, Pugnani-Kreisler.

Estudios de Bachillerato
ACADEMIA JUANES (Gándara, 10.)
Empieza sus clases el 1 de octubre.—Admitimos alumnos oficiales y libres. Permanencia de estudio, durante toda la mañana y tarde.—Salas de estudio independientes, para señoritas.—Conferencias morales y culturales durante todo el curso.—Excursiones pedagógicas.—Cinematógrafo cultural y educativo.—Resultados sorprendentes, publicados siempre en Prensa local.
CLAUSTRO DE 16 PROFESORES
Licenciados.--Auxiliares de Instituto.--Profesores de dibujo.--Idiomas, etc.
El cuadro de Profesores de más crédito y prestigio de esta capital. Para detalles concretos, soliciten nuestro Reglamento.
Nuestros resultados en los exámenes son inigualables, porque nuestros procedimientos de enseñanza son altamente modernos y pedagógicos.

Aliron PARA ABRILLANTAR SUELOS Y MUEBLES

LA MEZQUITA
PLATO DEL DIA:
Menestra de Jamón.

DE NUESTRO BUZON PROFESIONAL

La supresión de los ruidos innecesarios.—Señor «Notalocalizador»: Acabamos de llegar de San Sebastián, cuyo Ayuntamiento, entre otras muchas cosas buenas, está acabando con los ruidos innecesarios de autos y camiones y con los demás que sólo producen molestias al vecindario.

En Santander se tiene que escuchar por las noches el paso de automóviles con el escape abierto y produciendo unos ruidos ensordecedores.

Existe, además, ese tipo de vecino olvidadizo que se olvidó de llevar, al salir de noche de casa, la llave, y que, al regreso, a veces de madrugada, se entretiene en llamar una, dos y hasta seis veces, sin darse cuenta de que despierta a los demás vecinos necesitados, para trabajar al siguiente día, de un descanso confortador.

¿No podría obligarse a la supresión de las antiquísimas aldabas y a la colocación de timbres eléctricos? Lo agradecería todo el pueblo.—**Luis Linares, Amando Roldán y Pedro Pedrosa.**

El gamberrismo en acción.—Amigo «Notalocalizador»: Desde esa simpática sección, que tanto tenemos que agradecer los vecinos, ¿por qué no pides el destino de una o dos parejas de Asalto durante la noche en las calles de San Francisco y Blanca?

Es el caso que se han desatado unos cuantos gamberristas que, cobardemente, ofenden a las señoras y huyen ante la presencia del primer hombre.

Anteayer, a una hijita mía la rasgaron con una hoja de afeitar el vestido, que tanto me costó adquirir. ¿Es esto tolerable? Quien tal hizo se advierte que se está preparando para una «superior» profesión.

Un abrazo de tu amigo y lector, **Joaquín Mata.**

INGENIEROS AGRONOMOS
PERITOS AGRICOLAS
Hay internado
Plaza de la Lealtad, 2
MADRID
ACADEMIA KRAHE

"MEXIQUE"
Transformadas sus instalaciones y ampliada la potencia de sus máquinas, es el vapor ideal para los viajes a CUBA y MEJICO.

¿Vencida?
No; aunque una persona se halle agotada por la anemia una mano poderosa la puede salvar.
En pocos días se recobra el apetito, las fuerzas y el deseo de vivir, tomando el activo y eficaz reconstituyente, Jarabe de
HIPOFOSFITOS SALUD

Aprobado por la Academia de Medicina
Sus efectos son eficaces en todo tiempo
No se vende a granel.

¡No se prive de nada!
Puede usted comer cuanto apetezca, aunque sufra dolores gástricos, digestiones pesadas, acedías, etc., si toma después de cada comida la famosa
MAGNESIA ROLY
que cura la hiperclorhidria y calma el dolor de estómago inmediatamente.

NOTICIAS DE DIVERSAS PROVINCIAS

(Por teléfono.)

TRES MIL FAMILIAS AMENAZADAS DE DESAHUCIO

Sevilla.—Una Comisión de vecinos de la Ciudad Jardín, de Sevilla, ha visitado a los ministros de Gobernación, Justicia y Trabajo, ante los que han expuesto el problema existente entre los inquilinos de dicha Ciudad Jardín y la Empresa constructora, problema que, según los comisionados, no tiene más solución que la aplicación estricta de la legislación en materia de casas baratas.

Confían en que, si así se hace, renacerá la tranquilidad en el ánimo de las tres mil familias, hoy amenazadas de desahucio.

Los señores Martínez Barrios, Botella Asensi y Samper, así como el director de Acción Social, señor Vaquero, han acogido amablemente a sus visitantes.

SE SUSPENDE EL ACUERDO SOBRE LA CONCESION DE LINEAS DE AUTOBUSES

Barcelona.—El alcalde manifestó a los periodistas que había suspendido el acuerdo sobre la concesión de las nuevas líneas de autobuses por veinte días, a fin de averiguar cuanto ha pasado con las denuncias hechas de que se había repartido dinero, y dijo también que había ordenado que se abra expediente a un empleado que figura complicado en el asunto. El citado empleado, que se llama Enrique Díaz, ha prestado declaración ante el Juzgado, y ha manifestado que, efectivamente, una de las cartas iba dirigida a él; pero que la devolvió, si bien se reservó una copia de la misma.

También ha declarado el teniente de alcalde señor Puig More, en el sentido de que una carta iba dirigida a él; pero que no hizo caso y la devolvió, por no querer saber nada del asunto.

LA APERTURA DEL PARLAMENTO CATALAN

Barcelona.—El señor Casanova, presidente del Parlamento catalán, manifestó a los periodistas que el día 2 del próximo mes de octubre se abrirá de nuevo el Parlamento catalán.

Añadió que, como jefe de la minoría de la Esquerra, acudiría a la sesión del Ayuntamiento, y en nombre del partido intervendrá con plenos poderes, para luego resolver según las facultades que tiene.

EXPLOSION DE UNOS BARRENOS

Castellón de la Plana.—A consecuencia de la explosión de unos barrenos en la cantera de San Sebastián, cayó ayer tarde una granizada de piedras sobre la población.

Un pedrusco de gran tamaño perforó el tejado y los pisos de la casa de Manuel Soler Reoztala. Otra piedra partió un alero de un tejado.

Al regresar los obreros del campo y enterarse del peligro que corrieron sus familias, se indignaron contra los obreros de la cantera.

Las autoridades evitaron un serio conflicto.

El gobernador, después de celebrar una conferencia con el ingeniero-director de las Obras del Puerto de Burriana y el contratista, ha ordenado la suspensión de los trabajos hasta que adopten las precauciones debidas.

CAMPESINOS EN LIBERTAD

Algeciras.—Han sido puestos en libertad 24 campesinos, acusados de destruir arbolado, después de haber probado su inculpabilidad.

AUTO ARROLLADO POR EL TREN

Valencia.—En el paso a nivel situado en la carretera de Lecorta, el tren ligero de Castellón, que acaba de salir de Valencia, alcanzó al automóvil número 41.315, de la matrícula de Barcelona, que quedó completamente destrozado.

Por fortuna, el conductor no sufrió el menor daño. Según declaró, como vió el paso abierto le cruzó sin inconveniente alguno; pero al encontrarse en medio no pudo evitar que la máquina alcanzará al auto por su parte posterior.

La guardabarrera ha declarado que no había echado las cadenas porque el maquinista del tren no hizo las oportunas señales.

BASES RECHAZADAS

Barcelona.—Los obreros del Ramo de Gas, Agua y Electricidad, han rechazado las bases propuestas por los patronos.

HUELGA RESUELTA

Puertollano.—Ha quedado resuelta la huelga planteada por mineros y metalúrgicos. La noticia ha causado gran júbilo en el vecindario.

EL ESTATUTO GALLEGO

Santiago de Compostela.—Anoche se reunió el Comité Central Pro Autonomía, acordando señalar la fecha del 17 de diciembre para celebrar el plebiscito.

LAS ESCISIONES EN LA ESQUERRA

Barcelona. — Los concejales señores Ventalló y Villalta, de la Esquerra, han enviado una nota a los periódicos solidarizándose con el grupo «L'Opinió».

Estos han enviado esta noche a la Prensa una nota en la que se lamentan del acuerdo del Directorio de la Esquerra.

Dicen que en la nota facilitada por ésta no se entra en el fondo de la cuestión.

Dicen los cinco firmantes de la nota que la causa de su expulsión no es el hecho de haber publicado aquella nota de la semana pasada, y que la verdadera causa se halla pendiente, porque se desliza el partido hacia la incapacidad y la inmoralidad.

La causa de nuestra campaña—agregan—era el impedir el escándalo de nuevos nombramientos de empleados municipales, y el escándalo también de un testamento municipal.

El asunto de los autobuses dicen que es uno de los negocios más turbios que han sido resueltos en Barcelona, y que estos son los motivos determinantes de la expulsión.

Prueba clara de ello es que no se ha castigado a los concejales que desacataron las órdenes del jefe de la minoría de la Esquerra, y que no se ha querido ni siquiera consentir de que quedase el dictamen ocho días sobre la mesa para su estudio.

Otro motivo de la expulsión ha sido la campaña que han hecho sobre los nombres de los inspiradores del voto contra los diputados señores Layret y Loperena, en la reunión de la Comisión de Responsabilidad, pidiendo la libertad provisional del señor March; más que una cuestión de disciplina, lo que ha motivado la expulsión es una cuestión de ética.

Añaden que, aunque tienen derecho a apelar al Congreso del partido contra el acuerdo tomado por el Directorio, no comparecerán, aun sintiéndolo mucho, porque tendrían que defender su derecho a seguir unidos a unos hombres con los cuales somos moralmente incompatibles.

Hablan luego de la política austera que han llevado a cabo en la Esquerra, y de lo que han trabajado para que el partido fuese por buenos derroteros. En contra de todo ello, el presidente del Comité ejecutivo de la Esquerra ha preferido seguir caminos que nos conducirán, indefectiblemente, a un fin desastroso.

LA ESCISION EN LOS PARLAMENTOS

Barcelona.—Se asegura que es fácil que, tanto en Barcelona como en Madrid, se plantee el próximo lunes en ambos Parlamentos el problema de la escisión de la minoría.

Se cree que se formará una minoría aparte con los disidentes, que estará integrada por nueve u once diputados.

Restaurant LA ALEGRIA
PARA COMER BIEN Y VARIADO, EN
CASA CORDERA
MENDEZ NUÑEZ, 2.—SANTANDER

ANTE LOS PARTIDOS DE MAÑANA

Los árbitros que actuarán.

Relación de árbitros que actuarán el domingo, en los campeonatos regionales de Cantabria:

Racing-D. Naval, a las 3'30, en el Sardinero, señor Salaverry (don F.), Liniers, señores Salaverry y Rivero.

D. Torrelavega-Santoña, en el Malecón, a las 3'30, señor Rodríguez. Liniers, señores Polidura y Sumillera.

Unión Juventud-Madrid, a las diez de la mañana, en Miramar, señor Armas.

Unión Montañesa-Bezana, a las 3'30, en Miramar, señor Bustamante.

Victoria-Tolosa, a las 3'30, en Ramales, señor Posada.

En Ampuero, Ampuero-Cultural Deportiva, a las 3'30, señor Balbás.

Rayo Sport-C. A. España, de Cueto, a las 3'30, en los Arenales, señor Aurora.

C. D. Río de la Pila-Suizo, a las doce, en Miramar, señor González (E.).

D. Sierrapando-N. Club Castañeda, a las 10'45, en el Malecón, señor Alonso.

Comillas-U. C. Cartes, a las 3'30, en Comillas, señor Expósito.

D. Pontejos-Ilusión Sport, a las 3'30, en Pontejos, señor Gómez (J.).

Maliaño-D. San Justo, a las 3'30, en Astillero, señor Camus.

Gimnástico-C. D. Regional, a las 11'30, en los Arenales, señor Pesquera.

Besaya-D. Puente San Miguel, a las 3'30, en Los Corrales, señor Toraya.

Minerva Sport-San Martín de la Arena, a las 3'30, en Hinojedo, señor Blanco.

Estrella-Reocín, a las 3'30, en Barreda, señor Alonso.

Ebro-N. Racing, a las once, en Reinosa, señor González (M.).

Siempre Adelante-D. Las Rozas, a las 3'30, en Reinosa, señor Hermosa.

Castillo-14 de Abril, a las 3'30, en Castillo, señor Martín (J.).

Arnuero-Brusco Sport, a las 3'30, en Arnuero, señor Arnáiz.

D. Gama-Aras Sport, a las 3'30, en Gama, señor Crespo.

Beranga-D. Trasmiera, a las 3'30, en Beranga, señor Herrera.

D. Nacional-Invencible, a las diez, en el Eclipse, señor Simón.

Astillero-San Roque, a las 11'30, en Astillero, señor Benavente.

N. Gimnástico-D. Juvenil, a las 3'30, en el Cuadro, señor Hierro.

D. Miranda-D. Bellavista, a las 3'30, en Bellavista, señor Sánchez.

Velarde-N. Juventud, a las diez, en el Cuadro, señor Gonzalo.

Florida-Miranda, a las 10'30, en Bellavista, señor Camus.

I. del Invencible-Estanislao, a las 11'30, en el Cuadro, señor Simón.

Criadero de Ugarriza
(ARACALDO)
Venta de pollitas LEGHORN BLANCA, seleccionadas, de tres y cuatro meses. PRADO HNOS., Luchana, 8.—BILBAO.

Notas de la Comisaría.

DENUNCIAS DE RATERIAS

El jefe de la estación del Norte, don Francisco Manzanos, estuvo ayer en la Comisaría para denunciar que de los almacenes de pequeña velocidad de aquella Compañía se habían llevado los rateros un fardo de amianto, una caja de botellas de ron y 180 kilos de diversos artículos.

Unos agentes de la Compañía, que realizaron un registro por los alrededores, encontraron entre unos zarzales once botellas de ron, que corresponden a las de la caja robada.

Mañana, domingo
CAMPEONATO REGIONAL
RACING - DEPORTIVO NAVAL
A LAS CUATRO

M.E.C.D. 2017

COSAS INTERESANTES QUE SABEMOS

Mañana, en el Sardinero, Deportivo Naval y Racing Club.

COSAS INTERESANTES QUE SABEMOS

...que en algunas Redacciones de periódicos se trata de crear la plaza de cronista de guerra.

...que, en tiempos de paz, dedicará su principalísima misión a asistir a algunos encuentros de futbol.

...que se le ha señalado como punto de concentración la región gallega, y de un modo especial cuando jueguen el Racing y el Celta.

...que en Francia se trata de crear el carnet de entrenador profesional para los equipos de futbol.

...que, para mayor efecto, se les exigirá el uso de hongo, el fumar en pipa, el deleite por los vinos españoles y el no aprender, en modo alguno, el español.

...que estas son, como es sabido, en todo entrenador que se estime, características oficiales.

...que de Inglaterra ha llegado el equipo de futbol «Todos del Pacífico»; pero de los que se asegura que son muy peligrosos.

...que el Donostia ha comenzado a hacer gestiones cerca de Chelín para que retorne a sus filas, pues se ha quedado, por lesión de Urtizberea, sin delantero centro.

...que el combate entre Carnera y Uzcudun se celebrará el día 22 de octubre en Roma.

...que Carnera no podrá pegar más que con una mano, reservándose la otra para la bolsa.

...que Valle se ha resentido y no podrá jugar el domingo con el Señor Madrid, que se alineará: Zamora; Quesada y Quincoces; Regueiro, Villanueva y León; Eugenio, Luis Regueiro, Samitier, Hilario y Emilín.

...que Samitier está entrando a los defensas como cuando tenía veinte años.

...Que no hay nada que estimule en todas las profesiones como ver el cocido en el aire.

...que ya se sabe por qué las chavalas guapas prefieren la plaza de la Constitución al paseo de Pereda.

...que es porque Pepe Loredo ha cambiado de bar.

...que ha llegado a Santander el nuevo defensa racinguista Montes, que, como es sabido, procede del Celta, de Vigo.

...que ha pasado, inmediatamente de su llegada, a la jurisdicción de Gallovay, quien ya ha puetso el balón a los pies del recién llegado.

...que hay ganas de verle y de aplaudirle, para lo cuál se le reserva una fecha adecuada.

...que Baragaño, el notable medio centro, ha firmado por el Racing, al parecer completamente curado de su lesión.

...que somos enemigos del cambio de puestos, y que con ello se desorienta a los jugadores.

...que así lo decimos porque lo sentimos y porque creemos hacer un bien a aquellos equipos cuyas líneas se dislocan sin fundamento.

...que el Deportivo Naval, que jugará mañana en Santander, destacó en su campo por la nobleza de su juego.

...que debe tenerlo presente la afición deportiva montañesa.

...que Larrínaga se encuentra ligeramente lesionado; pero con un hambre de cuero que da pena verle.

...que se habla del siguiente equipo: Jáuregui: Ceballos y Montes: Ibarra, Baragaño y García; Santi, Ruiz, Efrein, Larrínaga y Pombo.

...que otros hacen modificaciones intercalando a Loredo, Telete y Cisco.

...que ahora hay jugadores para todos los gustos.

Campos del Malecón

Mañana, domingo, a las 3'30 tarde
Campeonato regional 1.ª categoría
DEPORTIVO—SANTOÑA

MAÑANA, EN LOS CAMPOS DE SPORT, RACING - DEPORTIVO NAVAL, PARA EL CAMPEONATO REGIONAL

Mañana se jugará en los Campos de Sport el partido más interesante de la jornada del campeonato cántabro, ya que en contra de nuestro Racing le corresponde actuar al Deportivo Naval, de Reinosa, equipo éste en magnífica forma, como lo demuestra su lucidísima actuación contra los campeones, con el cual perdieron por 4-3, siendo el equipo que más goals ha marcado a los racinguistas en el campeonato regional.

Al mismo tiempo, hemos de mencionar que los campurrianos, después de su victoria del pasado domingo sobre los subcampeones, han logrado escalar el segundo puesto de la competición campeonil de Cantabria, siendo, por tanto, muy justificado el interés que hay por presenciar el juego que tan buenos resultados les está dando.

La deficiente actuación del Racing, el pasado domingo, en los Arenales, tiene muy descontenta a la afición, que quiere ver a los suyos desarrollar su inimitable técnica, pudiendo asegurar que los campeones recompensarán con creces los deseos expuestos por sus partidarios.

El partido se celebrará a las cuatro en punto.

La alineación del Racing será la siguiente:

Jáuregui; Ceballos e Ilardia; Telete, Baragaño y García; Pombo, Loredo, Efraín, Ruiz y Cisco.

AVISO A LOS JUGADORES DEL TOLOSA

Se ruega a los jugadores del Tolosa se encuentren mañana, domingo, a las doce y media de la mañana, en el domicilio del Racing, para trasladarse a Ramales.

RIVERO
Vende los sombreros y gorras mejores y más baratos
PLAZA VIEJA, 4

MAÑANA, EN MIRAMAR, UNION MONTAÑESA-BEZANA

Para mañana, domingo, nos preparan los unionistas un partido de sumo interés, correspondiente al campeonato de la categoría B.

De todos es conocida la valía del equipo del Alta, hoy en cabeza del torneo, y la fama del equipo de Bezana, quien consiguió batir al equipo azulgrana por 3-1, en sus terrenos.

Los chavales del Alta se proponen hacer un buen partido revancha, a la vez que apuntarse los consabidos puntos, para proclamarse campeón.

Por su parte, los bezanistas saldrán para hacer una buena actuación, y para dejar satisfecha a la numerosa «hinchada» que acompañará a su equipo favorito.

ESPAÑA, DE CUETO-RAYO, EN LOS ARENALES

Para ventilar los puntos correspondientes, se enfrentarán estos dos clubs de la C preferente, que se augura un partido interesante, dada la clase de los de Cueto y su empuje arrollador, a lo que el Rayo opondrá su técnica y buen conjunto.

EN BEZANA, CUETO-SOTILEZA

Mañana tendrá lugar, en el campo del Disco, el encuentro amistoso entre los equipos D. Cueto y Sotileza Sport.

Este partido será a beneficio del jugador lesionado en Los Corrales, del Sotileza Sport, por lo que no dudamos se verán los campos concurridísimos de aficionados.

El Sotileza convoca a todos sus jugadores federados para hoy, a las ocho, en el domicilio social, para informarles sobre el partido de mañana.

Los buzos y camisas, marca IRROMPIBLE, son los mejores para el trabajo.
IRROMPIBLE MARCA REGISTRADA
EXIGID ESTA MARCA

U. JUVENTUD-MADRID

Mañana, domingo, a las diez de la mañana, se disputarán los dos puntos de la competición de la B los equipos arriba citados.

A continuación de este partido medirán sus fuerzas, en campeonato de tercera categoría, los clubs D. Río de la Pila y D. Cueto.

UNION JUVENTUD SPORT

Se notifica a los jugadores de esta Sociedad: Galo, Ortega, Torres, Blanco, Chaves, Mora, Víctor, Paco, Tayo, Garrido, Pinedo y Navarro, que esta noche deberán encontrarse en el domicilio social (Bailén, 4) a las ocho y media en punto, para recibir instrucciones con respecto al partido de mañana con el Madrid.

14 DE ABRIL-CASTILLO

El equipo que presentará el 14 de Abril mañana, en Castillo, para el partido con el titular de dicho pueblo, es el siguiente:

Tato; Hoz y Cerro; Corrales, Lavín y Liaño; Fernández, Rubio, Hoz, Paco y Ojea.

BEZANA F. C.

Esta Sociedad recuerda a todos sus socios que esta noche, en el domicilio social, y a la hora de las ocho y media, se celebrará la junta general anunciada, y que, dado su carácter de urgente, se espera la asistencia de todos.

Asimismo, se convoca a los jugadores del N. Bezana, para comunicarles, después de la junta, un asunto que les interesa.

VELARDE-N. JUVENTUD, EN PARTIDO DE CAMPEONATO

El domingo se jugará el encuentro del torneo Junior infantil entre los equipos Velarde Sport y New Juventud.

El Velarde ruega a sus jugadores y simpatizantes se encuentren en la plaza de Pombo mañana, domingo, a las nueve, para trasladarse a los campos.

LOS CLUBS MODESTOS

El Centro Deportivo, de Cueto, convoca a sus jugadores para esta noche, a las ocho, en el domicilio social, al objeto de comunicarles un asunto que les interesa, y designar el equipo que se enfrentará mañana con el Sotileza Sport, en partido benéfico, que se celebrará en el campo del Bezana.

—El equipo que presentará el Viñas mañana, domingo, a las diez, en los campos nuevos, será: Martínez; Perfecto y Neueruela; Berna, Salvador y Pepín; Aja, Eulogio, Peque, Abajas y Maso.

—El Royal ruega a los jugadores: Vicente, Carreras, Serrano, Rasinee, Agüero, Chato, Tite, Pajares, Sahagún, Moro, Mota y Gorio, se encuentren mañana, domingo, a las diez y media, en los campos del Alta, para jugar un partido de entrenamiento con El Cantábrico.

—El Velarde Sport ruega con mucha urgencia a sus jugadores estén mañana, a las nueve, en Concha Espina.

—Los peques del San Roque ruegan a los jugadores: Ciuco, Ayala, Miguel, Vallejo, Jesusín, Martín, Avelino, Crespo, Alba, Isidoro y Contreras, estén mañana, a las diez, en el domicilio social.

—El Marina Sport ruega a sus jugadores estén mañana, a las nueve, en Río de la Pila, 32, para trasladarse a jugar a la Albericia, contra los peques del San Roque.

—El Travesía derrotó al San Simón por 5-4. El vencedor ruega a sus jugadores se pasen por el domicilio social.

—Todos los jugadores del Barcelona deberán encontrarse mañana, a las dos, en el sitio de costumbre, para ir a jugar un partido de campeonato.

—El Esperanza ruega a todos los jugadores se pasen el domingo, a las tres, por la Albericia.

—Se notifica a los jugadores del Club Estanislao Sport: Varela, Sánchez, Marañón, Cruxent, Solís, Ballesteros, Pérez, Blanco, Díez, Arruza, González, Tocino y Sierra, se pasen mañana, a las diez, por las farolas, para ir a jugar con el Invencible Sport, partido de campeonato.

—El Triunfo, de Liaño, reta al reserva del Astillero o al Barcelona, de Guarnizo, para el domingo, a las cuatro, en los campos de Liaño. En caso de lluvia, para el domingo siguiente.

NAUTICA

REPARTO DE PREMIOS

Mañana, domingo, a las cuatro de la tarde, tendrá lugar, en el Club Promontorio, el reparto de premios a los ganadores de las diferentes pruebas organizadas por este Club, patrocinadas por el excelentísimo Ayuntamiento.

Se ruega a los que hayan obtenido premio en estas pruebas, acudan todos a la hora que se les indica: cuatro de la tarde, con el fin de ser breves en el reparto, por lo pronto que anochece en esta época del año.

BOLOS

MAÑANA, DOMINGO, SE JUGARA LA FINAL

Esperamos que, al fin, el tiempo permita llevar a término esta interesante competición bolística, que pondrá en posesión de la copa del Campeonato provincial y premio de 500 pesetas, a la partida que consiga llegar a la «meta».

Si interesante ha de resultar para los aficionados a los bolos presenciar este magno final de certamen, no ha de ser menos para los asistentes la satisfacción que han de experimentar al tributar el merecido homenaje de respeto y de cariño a que se han hecho acreedores los señores don Telesforo Mallavia, de Torrelavega, y don Darío Gutiérrez, de Puente San Migue, indiscutibles autoridades y grandes fomentadores del clásico deporte.

Y no menos interesante y emocional ha de resultar, igualmente, la ofrenda de dos hermosas copas que hace la Comisión organizadora, interpretando el verdadero sentir de la Montaña bolística, a los veteranos en el deporte, y queridos amigos, don Gonzalo Roviralta, de Santander, y don Tomás Varillas, de Vargas.

El reparto de premios habrá de ser revestido de inusitada solemnidad, como cumple a una organización perfecta y acertada.

MARITIMAS

QUE SIGA SIEMPRE IGUAL

Y mucho mejor, si aumenta.

Fué la de ayer una jornada de intenso tráfico en la zona marítima, como hacía tiempo no veíamos otra.

En todas las machinas había barcos en operaciones de carga y descarga, y hasta en bahía, fondeados, esperaban algunos turno de atraque.

Por los muelles era bastante difícil el tránsito, por la acumulación de mercancías de todas clases; las vías estaban llenas de vagones, en los que se depositaba la mercancía desembarcada, y numerosos camiones y carros transportaban, de uno a otro lado, todo género de bultos.

En suma, un día de trabajo intenso, que deseamos ver muchas veces repetido.

LOS TRASATLANTICOS ALEMANES

El lunes se espera que recale en este puerto, de regreso de Méjico y Cuba, el trasatlántico alemán «Sierra Ventana».

Viene este buque por Canarias, y conduce para nuestro puerto un importante cargamento de tabaco en rama, y algunos pasajeros.

El próximo miércoles se espera la motonave de la misma nacionalidad «Caribia», que procede de Centroamérica.

Además del pasaje, conduce a bordo bastantes toneladas de cacao y café.

LOS HIDROS DEL «DEDALO»

Ayer volvieron a efectuar algunos vuelos por la costa los hidros del portaaviones «Dédalo».

Hicieron las prácticas de vuelo a primera hora de la mañana, internándose bastantes millas al norte de Cabo Mayor, hasta perder de vista la costa.

Después de más de una hora de vuelo regresaron al «Dédalo».

A VIAJE

El «Juan Manuel de Urquijo», que estaba en dique, salió ayer, emprendiendo viaje al noroeste.

NAVEGACION

A la vista del puerto cruzaron ayer muy contados barcos.

El tiempo en el mar, bueno, con marejadilla del noroeste.

MAREAS PARA HOY

Pleamares: 0,43 m.; 1,12 t.
Bajamares: 7,6 m.; 7,33 t.
Coeficiente medio: 60 m.; 68 t.
(Para obtener la hora local, hay que restar quince minutos.)

Pida: Una GAITERO Media GAITERO Cuarto GAITERO
VALLE BALLINA Y FERNANDEZ, S. A.
VILLAVICIOSA (ASTURIAS)
Fabricantes de SIDRA CHAMPAGNE y JUGO DE MANZANA

MOVIMIENTO REPUBLICANO

Partido Socialista Obrero.

JUVENTUD DE SANTANDER

Próximos a celebrarse los Congresos de la Federación Provincial y Nacional de Juventudes Socialistas, se pone en conocimiento de los afiliados a esta Juventud que pueden presentar las proposiciones que deseen elevar a dichos Congresos.

Las proposiciones al Congreso Provincial se admiten hasta el día 4 del próximo octubre, y las correspondientes al Nacional hasta el 15 del mismo mes.—El Comité.

SUBCOMITE DE SOLARES

Este Subcomité celebrará junta general extraordinaria hoy, sábado, a las ocho en punto de la noche. Por ser los asuntos a tratar de mucha importancia y urgente resolución, se ruega la más puntual asistencia.

SUBCOMITE DE IGOLLO-CACICEDO

La Juventud Socialista convoca a junta general extraordinaria para hoy, sábado, a las siete y media en primera convocatoria y a las ocho en segunda. Al mismo tiempo se ruega a todos los afiliados a la Agrupación asistan a esta reunión, por tratarse asuntos de gran interés para todos.

Partido Republicano Radical-Socialista.

CONVOCATORIA

Se convoca a los afiliados al Partido Republicano Radical-Socialista que estén conformes con la interpretación que del ideario sostiene don Marcelino Domingo, a una reunión que se celebrará hoy, sábado, a las ocho de la noche, en el café Le Comptoir (entrada por la calle del Rubio).

Acción Republicana.

ASAMBLEA PROVINCIAL

Mañana, domingo, a las once de la mañana, se celebrará asamblea, con objeto de designar los delegados que en representación de nuestro Partido asistan a la asamblea nacional que se verificará en Madrid los días 14, 15 y 16 del próximo octubre, lo que se previene a los distintos Consejos locales para que designen los representantes a esta asamblea provincial.

CONSEJO PROVINCIAL

El Consejo Provincial de este Partido cita a don Antonio Amor Carasa, para que con la mayor urgencia se presente en la Secretaría del mismo (Lealtad, 2), para hacerle entrega de documentación que le interesa recibir.

CONSEJO LOCAL DE MURIEDAS

Este Consejo convoca a sus afiliados a junta general extraordinaria para hoy, sábado, a las nueve de la noche, para tratar asuntos de gran importancia.

Partido Republicano Federal.

ASAMBLEA EXTRAORDINARIA

Se convoca a todos los afiliados a este Partido a una asamblea extraordinaria que se celebrará mañana, domingo, a las diez de la mañana en primera convocatoria y a las once en segunda, en los salones de este centro, con arreglo a la siguiente orden del día: Discusión del reglamento de Biblioteca; presentación de proposiciones para la asamblea nacional, que se ha de celebrar en Madrid el día 14 de octubre, y nombramiento o no de delegado para dicha asamblea.

Nota.—Se pone en conocimiento de todos los afiliados, que para tomar parte, tanto en estas deliberaciones como en las votaciones que se efectúen, es necesario la presentación del último recibo o el carnet de identidad, y que quien careciera del mismo, podrá solicitarle en la Secretaría del Centro.

Partido Republicano Radical.

CONVOCATORIA

De conformidad con lo dispuesto en el artículo 16 del Reglamento interior del Partido, se convoca a asamblea general ordinaria para mañana, domingo, a las diez de la mañana en primera convocatoria y a las diez y media en segunda, con sujeción a la siguiente orden del día: lectura de actas; informe de la situación económica; gestiones de los representantes en las Corporaciones oficiales; gestiones del Comité local directivo; proposiciones del Comité local, y ruegos, preguntas y proposiciones.

La asamblea se celebrará en el domicilio social, Atarazanas, número 4, segundo, y se advierte a los afiliados la obligación ineludible de la presentación del carnet de identidad para tomar parte en las deliberaciones y votaciones que se susciten en la misma, e igualmente que pueden proveerse de citado carnet, aquéllos que no lo tengan, todos los días, de nueve a diez de la noche.

BANCO DE SANTANDER
FUNDADO EN 1857
CAJA DE AHORROS
Establecida en el año 1878

Capital	10.000.000	de pesetas.
Fondo de reserva	6.194.301,12	—
Fondo para fluctuación de valores.	2.335.963,83	—

SUCURSALES: Alceda-Ontaneda, Ampuero, Astillero, Comillas, Espinosa de los Monteros, Lanestosa, Laredo, Osorno, Panes, Potes, Reinosa, Santoña, San Vicente de la Barquera, Sarón y Solares.—Filial: Banco de Torrelavega (Torrelavega), con sucursales en Cabezón de la Sal y Molledo.

REALIZA TODA CLASE DE OPERACIONES BANCARIAS

DEPARTAMENTO DE CAJAS DE ALQUILER

Frente antifascista.

A TODOS LOS SINDICATOS DE LA U. G. T. Y AUTONOMOS

Por un error, en las circulares dirigidas a todos los Sindicatos, no se ha señalado dónde han de dirigir las adhesiones, y por esta causa es por lo que en la Prensa local os indicamos a dónde tenéis que dirigir vuestras adhesiones y notas sobre este frente antifascista.

Las señas son: Apartado, 56.—Santander.

Estas mismas señas se las brindamos a los inscriptos ya, y a los simpatizantes, por si quisieran informarse de todo aquello que les interesara bajo este punto de vista.

AVISO

A partir del día 1 de octubre, el horario entre Somo, Pedreña y Santander será:

Somo, 7'15, 8, 15'9, 12, 1, 3 y 5.

Pedreña, 7'30, 8'20, 9'15, 12'15, 1'15, 3'15 y 5'15.

Santander, 8, 11, 12, 1'30, 3'30 y 4'30.

Todos los vales en circulación serán modificados a primeros del año próximo.

★

Como hasta ahora, para lo sucesivo continuaremos transportando los encargos y bultos de mano gratuitamente; pero bien entendido que, si por causas ajenas a nuestra voluntad, alguno se extraviase, no nos hacemos responsables de los daños que pueda ocasionar, si no se ha declarado en el momento de la entrega su contenido y satisfecho el importe del servicio, expidiéndose a tal efecto el recibo-talón acreditativo de la misma, que servirá de justificante para formular cualquier reclamación en caso de pérdida o deterioro.

No se admitirá ningún paquete o encargo que no lleve bien claro el nombre y la dirección.

Somo, a 27 de septiembre de 1933.

LOS DIEZ HERMANOS

Círculo Mercantil e Industrial.

Se celebró ayer, con la asistencia del pleno, la junta directiva extraordinaria para tratar del paro obrero.

Teniendo en cuenta la proximidad del invierno y la necesidad de alimentos que hay en muchos hogares, y de acuerdo también con una visita hecha a esta entidad por la Comisión municipal encargada de recaudar fondos con aquel fin, este Círculo Mercantil e Industrial abre una suscripción en sus locales del paseo de Pereda entre sus socios y público en general, esperando que, dados los humanitarios fines a que se dedica, contribuyan con lo que les sea posible.

La suscripción, encabezada por la Junta directiva, queda abierta desde hoy, sábado, día 30, hasta el domingo, 8 de octubre, a las doce de la noche.

Pérdida
de rueda auto, en trayecto Santander-Burgos, extraviada día 28. Rueda de radios, cubierta nueva, «Dunlop». Se ruega devolución a S. A. ALAMON, calle de Santander, 3. BURGOS.

ROYALTY
GRAN HOTEL.—CAFE.—RESTAURANT
JULIAN GUTIERREZ
Casa especializada en BODAS, BANQUETES, LUNCHS y TES, con servicio moderno del más refinado gusto.
RESTAURANT RENOMBRADO
Plato del día: Supremas de pollo Molinera.

BICICLETAS - GRAMOFONOS - ARTICULOS DE SPORT
Siempre novedades en discos "REGAL", "ODEON", "LA VOZ DE SU AMO". - Bicicletas "THOMANN" "ALCYON", "RUIZ". - Gran surtido en Bicicletas de niños. - Hojas de afeitar. - Taller de reparaciones (único en su clase). - Precios más baratos que nadie :: CASA RUIZ :: ARCOS DE DORIGA, 5.

COMPAGNIE D'ASSURANCES GENERALES
FUNDADA EN 1811
Seguros contra incendios. Seguros contra accidentes y de responsabilidad civil sobre automóviles.
Suddirección en Santander y su provincia:
Don Paulino García del Moral e Hijo
Muelle, números 7 y 8.

Las órdenes religiosas en la provincia.

La «Gaceta» ha publicado la primera relación de las Ordenes y Congregaciones religiosas que dentro del plazo legal han solicitado la inscripción en el registro especial abierto por la Subsecretaría del Ministerio de Justicia.

En la primera relación figuran diecinueve Ordenes y Congregaciones residentes en Santander y la provincia.

Son estas: Siervas de María, ministras de los enfermos, Santander, Doctor Madrazo, 17 y 19.

Padres Pasionistas de la Congregación de la Santísima Cruz y Pasión de Nuestro Señor Jesucristo, Santander, Rosario de Acuña, 2.

Padres Trinitarios Descalzos, Marrón.

Padres Trinitarios Descalzos, Laredo, plaza de López Seña.

Siervas de Jesús de la Caridad, Santander, paseo de Menéndez y Pelayo, asilo.

Siervas de Jesús de la Caridad, Castro Urdiales.

Padres Dominicos de Nuestra Señora de Montes Claros, de la Orden de Predicadores; Montes Claros (Reinosa).

Nuestra Señora de Las Caldas, Orden de Predicadores, Caldas de Besaya.

Carmelitas, Reinosa.

Siervas de María, ministras de enfermos, Santander, Doctor Madrazo, 16.

Congregación de Misioneros Hijos del Corazón de María, San Vicente de la Barquera.

Franciscanos, Valle de Aras.

Oratorio de Don Bosco, Sociedad Salesiana, Santander, Viñas, 9.

Padres de los Sagrados Corazones, Torrelavega, Julián Ceballos.

Religiosas de los Sagrados Corazones, Torrelavega, Julián Ceballos, 23.

Sagrados Corazones y de la Adoración Perpetua, Santander, Menéndez y Pelayo, 95.

Religiosas Terciarias de San Francisco de Asís, Soto-Iruz.

Religiosas Terciarias de San Francisco de Asís, Laredo.

Religiosos Agustinos, Santander, Primero de Mayo.

CAZA Y PESCA

COMPETICION JOSE ANTONIO RUIZ.—TROFEO PEÑA

Es mucha la animación que existe por esta competición, que se celebrará el día 1 de octubre, a las once de la mañana, frente a la Isla de la Torre. Son muchas las inscripciones, entre las cuales figura el club de la Magdalena con los siguientes piragüistas: Francisco Isa, Cristián Gómez-Acebo, José Cospedal, Juan José Gómez-Acebo y Tomás Galán. Se espera de un momento a otro la inscripción de los piragüistas de los clubs San Martín, Promontorio, Terán, Katiuska y otros y la de los independientes, que son de gran valía.

En caso de hacer mal tiempo, las pruebas se celebrarán el mismo día, a las cuatro de la tarde.

Los premios donados por la Casa Peña están expuestos en los escaparates de la Casa de la viuda de Negrete.

Se recuerda que la regata es libre e independiente.

ESPECTACULOS

TEATRO PEREDA.—A las 7 y 10'30, «Un chico encantador» (Il est charmant).

GRAN CINEMA.—7 y 10'30, Irusta, Fugazot y Demare, con su notable orquesta típica argentina. Completará el programa la graciosa comedia Paramount «Bailando a ciegas», por Jack Oakie.

PABELLON NARBON.—De 6'30 a 10 «Bailando a ciegas», por el gracioso actor Jack Oakie.

SALON VICTORIA. — 7 y 10'30, gran moda, «El doctor X» (El fabricante de carne humana). La mejor película entre todas las de misterio.

POPULAR VICTORIA. — De 6'30 a 10'30, el mismo programa del Salón.

SALA NARBON. — 7 y 10'30, Mary Dresler y Polly Moran en la graciosa comedia Metro «Gordos y flacos». Butaca: tarde, 0'50; noche, 0'40.

ESTUVISTEIS ENFERMOS? QUEDASTEIS DEBILITADOS? TOMAD BIOFORSANG VIDA FUERZA SANGRE
ESTA CONSAGRADO POR LOS MEDICOS COMO EL MAS ENERGICO VIGORIZADOR ORGANICO

M.E.C.D. 2017

NUESTRA INFORMACION DE LA PROVINCIA

Torrelavega.

El señor alcalde nos habla de algunos proyectos relacionados con el internado del Instituto de Segunda Enseñanza.--Aires escolares.--Mañana, en el Malecón. Agrupación Socialista.--Convocatorias.--Futbol.--Natalicio.--Notas tristes.--Otras noticias.

UN RATO EN LA ALCALDIA

Un buen rato estuvimos hablando ayer con el alcalde, eñor Fernández, y en nuestra conversación hubo algo que tiene su importancia, y que bien vale la pena consignarlo y comentarlo.

Nos referimos a un proyecto que acaricia el alcalde, y que no dudamos merecerá la atención de sus compañeros de Corporación, y es el de la construcción de un edificio inmediato al nuevo Instituto de Segunda Enseñanza, que sirva para el internado.

El señor Fernández nos dice que dicha obra puede hacerse en seguida, ya que se cuenta con la ayuda económica del Estado y el apoyo decidido del claustro de profesores, que tiene vivo interés en que dicho internado funcione pronto y lo mejor instalado posible.

El alcalde cambió ya impresiones con los propietarios de los terrenos, señores de Trevilla, y se procederá en breve a verificar un estudio que será sometido a la aprobación del Ayuntamiento.

Nos parece muy bien que se piense en llevar a la práctica el proyecto de montar el internado del Instituto en las mejores condiciones posibles; ahora bien, ¿está el Municipio en condiciones de gastarse dinero en un edificio de nueva planta? ¿Sería factible que en lugar de construir se adquiriese algo que ya está construído, y que serviría admirablemente para el internado? Porque en este caso, quizá no tuviese necesidad el Ayuntamiento de gastar, de momento, ninguna peseta, sino en años venideros, y a plazos diversos.

Es una opinión.

La prolongación del Boulevard.—Sobre este asunto, que aunque no lo parezca, tiene también su importancia, cambió ayer impresiones el señor alcalde con don José Antonio Quijano, pues sabido es que la casita que fué Central telefónica pertenece a esta distinguida familia.

No sabemos en concreto lo que hablarían ambos señores; pero sea lo que fuese, hay que convenir en que la prolongación del Boulevard debe hacerse cuanto antes, ya que la importancia y esbeltez del nuevo Instituto requiere un buen camino para llegar hasta él, y sin hacerse esa avenida y tapar el río Sorravides, va a parecer que el Instituto no está en la ciudad.

Hay que urbanizar en debida forma esa parte de la población, y no dudamos de que los señores de Quijano procurarán no ser un obstáculo para que esta obra, que tanto va a hermosear la ciudad, donde ellos tienen tantos intereses y afectos, deje de realizarse.

La reforma de la plazuela del Sol. Nuevamente vamos a insistir en una petición al señor alcalde y compañeros de Corporación. En la bonita plazuela del Sol hace falta una marquesina, que no se necesita sea de mucho tamaño. Y hace falta para que la gente que espera la salida de los autobuses, tenga donde guarecerse.

También nos parece que, dado el movimiento de carruajes que existe en la plazuela, ésta debiera ser objeto de una pequeña reforma, que diese por resultado el que la calle de la Estrella, por la parte que desemboca en la de Pablo Iglesias, quedara más ancha, y así maniobrarían los coches con más holgura que ahora.

Para esto no hay más que hacer desaparecer de donde está la columna de los cables de luz o retirarla un poco.

Creemos que estas pequeñas obras no serán de tanto costo como para no poder realizarlas el Ayuntamiento prontamente.

¿Seremos atendidos?

AIRES ESCOLARES

Instituto Nacional de Segunda Enseñanza de Torrelavega.

Nota de las matrículas gratuitas concedidas en la reunión del último claustro:

Pilar Gutiérrez Muñoz, Raúl González Manteca, Ramona Díaz González, Isaac Ezquerra Valdazo, María del Pilar Villegas, Andrés Sierra, María del Carmen Andrés Solórzano, Pilar Otí de la Torre, Delia González López, Jesús Ubierna, Jerónimo Martín Porto, Miguel Carlos Martínez Aguado, Miguel Liaño Liaño, Elvira Gutiérrez Fernández, Remedios Castillo Fernández, Natividad Gutiérrez García, Manuel Díaz Mirones, Angel Izquierdo García, Benjamín Ibáñez Martínez, Benigno Campo Barcenilla, Casilda García González, Gumersindo Malagón Campo, Marcelino Ibáñez Ibáñez, Jesús Ruiz González, Concha Rojas Gutiérrez, José María Martínez Lombraña, Rosa Adrados, Gabriel Cayón Cayón, Victoria Pérez Sánchez, Angel Marcos, Víctor Barca, Antonio Barca, Santiago San Martín, Eloína Gutiérrez Vega, Nieves Díaz García, Restituto Martín, Benigno Sierra, Isidro Garde, Emilio Agudo, Antonio Porcel y Amelia Ubierna.

Se entiende la concesión sólo a los efectos de los derechos de papel de pagos al Estado.

—

La apertura de curso tendrá lugar el día 2 de octubre, si bien los actos solemnes quedan aplazados para el 1 de noviembre, en que se inaugurará el nuevo local. El internado comenzará a funcionar hacia el 10 de octubre.

Los internos y medio pensionistas pueden solicitar de la Secretaría la reserva del número correspondiente.

MAÑANA, EN EL MALECON

Buen día se prepara para los numerosos aficionados al foot-ball. Por la mañana, Sierrapando-Castañeda, en interesante eliminatoria de la serie C preferente, y por la tarde el emocionante Deportivo Santoña, también en lucha para el Campeonato Regional de Primera Categoría.

Ni que decir tiene que este partido apasiona grandemente a los «hinchas» del Deportivo, por lo que este se interesa para su clasificación. Hay que tener en cuenta que la última vez que los locales se enfrentaron con los santoñeses el triunfo fué para los últimos por la mínima diferencia. Además, ahora más que nunca, necesita nuestro «once» el apoyo de los incondicionales, ya que debidas a las arbitrarias descalificaciones de que han sido objeto casi todos los jugadores por las altas esferas regionales, a decir de los aficionados, se verá preciso alinearse a numerosos reservas, que, a no dudar, pondrán todo su entusiasmo en vencer, además de su buen juego que en Reinosa el pasado domingo estuvo a punto de proporcionarles la victoria, que si no consiguieron fué por la mala suerte y desgracia de su guardameta Laudaluce.

Mañana daremos algunos detalles más y, si nos es posible, la alineación del Deportivo.

CLUB DEPORTIVO.—Se pone en conocimiento de los señores socios que a la entrada del partido que se celebrará mañana contra el Santoña, así como al que tendrá lugar mañana por la mañana entre el Sierrapando y el Castañeda, deberán efectuarse con el carnet de octubre, y como no hay tiempo material de pasarlos a domicilio, se pondrán en despacho en la taquilla del campo a las horas de los partidos, y en el domicilio social hoy, de 7 a 9 de la noche.—LA DIRECTIVA

LOS MEJORES CALZADOS
PACO CAYON
TORRELAVEGA
TELEF. 180
ZAPATOS, ABARCAS DE GOMA Y ZAPATILLAS, A PRECIOS DE FÁBRICA

AGRUPACION SOCIALISTA

Se convoca a punta general ordinaria para el martes, día 3 de octubre, a las seis de la tarde enprimera convocatoria y seis y media en segunda, para tratar del siguiente orden del día:

Lectura del acta anterior; ídem de correspondencia; estado de cuentas; movimiento de afiliados, gestiones del Comité, y ruegos y proposiciones.

Hay varios asuntos de gran importancia que tratar, figurando entre ellos la convocatoria de un pleno por la Federación Socialista Montañesa, y, por consiguiente, se ruega puntual asistencia de todos los afiliados, imponiéndose correctivo al que no asista sin causa justificada.—El secretario, **José Zamanillo.**

CONVOCATORIAS

La Casa del Pueblo Campesino de la Unión General de Trabajadores convoca a junta general extraordinaria para el día 1 de octubre (domingo), a las tres de la tarde en primera convocatoria y a las tres y media en segunda, con el siguiente orden día:

Lectura del acta anterior; proyecto de contrato de suministro de leche a las empresas transformadoras; instrucciones a todos los que hayan hecho pedidos de pienso por medio de esta Casa Campesina, y gestiones de la Comisión Pro-Cooperativa.—**La Directiva.**

—La Casa del Pueblo Campesino de Torrelavega convoca a junta general para el domingo, a las diez y media en primera convocatoria y a las once en segunda.

Como los asuntos a tratar son de suma importancia, se ruega la más puntual asistencia a todos los socios. El secretario, **Marcos Cano.**

SINDICATO MINERO MONTAÑES

SECCION DE TORRELAVEGA.—Se convoca a junta general extraordinaria a todos los compañeros que trabajan en la Compañía Asturiana de Minas, para mañana, domingo, a las nueve en primera convocatoria y a las diez en segunda, tomando acuerdos con el número que asista.—Por la Directiva: el secretario, **Avelino Ceballos.**

CAMPESINOS OBREROS DEL TERRUÑO DE LIAÑO Y PUEBLOS LIMITROFES

Mañana, domingo, a las once de la mañana, tendrá lugar un acto de propaganda sindical y campesina, con objeto de constituir la Casa Campesina de este pueblo.

En dicho acto harán uso de la palabra Manuel Bolado, presidente de la Federación de Casas Campesinas de la Montaña; Raimundo Baquero, secretario de la misma, y Ramón Mendaro, su abogado asesor.

¡¡Camaradas del campo!! Por todos los pueblos de la provincia se van creando las organizaciones de clase adheridas a la U. G. T., que han de terminar no sólo con vuestra esclavitud económica, sino también os librarán del odioso caciquismo que os asfixia.

¡¡Camaradas!! Todos a la Casa del Pueblo de Liaño, a dejar constituida vuestra Casa Campesina.—Por la Federación: **El Comité.**

ASOCIACION DE EMPLEADOS DE OFICINA Y TECNICOS

A todos los afiliados de esta Sociedad se les convoca a la asamblea general ordinaria que tendrá lugar el día 6, a las siete y media de la tarde en primera convocatoria y a las ocho en segunda, en la Casa del Pueblo, para tratar la siguiente orden del día:

Lectura del acta anterior; altas y bajas; estado económico; lectura de correspondencia; gestiones de la Directiva; proposiciones, ruegos y preguntas.

Se advierte a todos los asociados que, por la importancia de los asuntos a tratar, se requiere la puntual asistencia, sancionándose las faltas según acuerdo tomado sobre el particular. Por la Directiva, **M. Baquero.**

FUTBOL

El Estrella Sport, de Barreda, saluda a todos los clubs federados y les comunica que ha sido dado de alta en la Federación Cántabra, poniéndose a las órdenes de la misma.

Mañana, domingo, jugará este equipo con el Club Deportivo Reocín, en partido de campeonato, a las cuatro menos cuarto, en los campos del Barreda Sport.—Por el Estrella Sport, **Luis Romero.**

NATALICIO

En Torres ha dado a luz un niño doña Julia Leñero Iglesias, esposa de don Eduardo Sáiz Calvo.

José María Solís Cagigal.
Médico especialista ENFERMEDADES DE LA PIEL.—SECRETAS
ANCHA 3. PRIMERO. TORRELAVEGA

NOTAS TRISTES

A la edad de nueve meses ha dejado de existir en esta ciudad la niña Elfídea Andrés Junquera. A sus desconsolados padres, doña Argentea y don Germán, les testimoniamos nuestro sentido pésame.

—A los ochenta y un años ha fallecido en esta ciudad doña Ignacia Fonturbal Gil.

A sus afligidos hijos, María, Claudio, Julián, Dionisia y Catalina, y demás familiares, les hacemos presente nuestro más sentido pésame.

Paco CAYON

Las gafas bien ajustadas y cómodas, provistas de cristales de buena calidad, aseguran la visión perfecta.

Gran surtido en monturas de las mejores marcas americanas y alemanas.

OPTICA

EJECUCIÓN PERFECTA DE LAS RECETAS DE LOS SEÑORES OCULISTAS

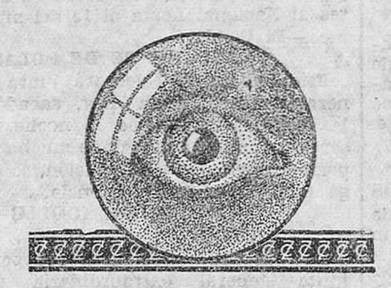

Técnico especializado

ÓPTICA Y APARATOS FOTOGRÁFICOS DE ALTA CALIDAD

Cristales y prismáticos ZEISS

SAMOT - San Francisco, 15 - Teléf. 1337

Gafas diseñadas, especialmente para niños.

Ampuero.

NOTAS DEL CAMPO

Las mieses de los alrededores de la villa han comenzado a animarse estos días por haberse iniciado la recolección del maíz y las alubias, que este año, según parece, se han dado bien por estas tierras ribereñas del Asón y el Bernales.

De todas las faenas que ocupan las actividades de las gentes del agro montañés, esta de «coger» es la más grata y alegre, porque ella es el justo premio a todas las labores del año y lleva consigo la satisfacción del invierno bien asegurado, a cubierto de penurias y desazones amargas.

LA SOCIEDAD DE OFICIOS VARIOS

Para mañana, sábado, a las siete y media de la noche, tiene convocada esta Sociedad una junta general, que se celebrará en el domicilio social, y a la que asistirán la mayoría de los obreros y campesinos que la integran.

DE FUTBOL.—PARTIDO DE CAMPEONATO

El próximo domingo, por la tarde, se celebrará en nuestros campos un encuentro oficial de la serie B, en el que contendrán el Ampuero F. C. y la Cultural, de Guarnizo.

Según nuestras noticias, en el once local debutará ese día un excelente elemento de nueva adquisición, para desempeñar el puesto de extremo izquierda, y con el que queda cubierto uno de los «huecos» que actualmente presenta el equpo local, por lesiones y ausencias de algunos de sus componentes.

José BALSAMO

Santillana.

SESION DEL AYUNTAMIENTO

El domingo pasado celebró sesión nuestro Ayuntamiento.

Se dió cuenta de la orden del Ministerio de Instrucción pública, de 30 de agosto pasado, creando, con carácter provisional, las plazas de maestro y maestra, con destino a las escuelas graduadas de esta villa, así como también la de una mixta, en Vispieres, a cargo de maestro, y otra, unitaria, de niñas, en Ubiarco.

A tenor de los artículos tercero y cuarto de la ley de 27 de diciembre de 1931, sobre colocación obrera, crear la oficina que preceptúa mencionada ley, llevándose el registro correspondiente.

Se acuerda, a propuesta de la presidencia, autorizar a doña Margarita de Habsburgo para colocar, por su cuenta, una red de alcantarillado, desde su casa a Riolaceña, retirándose el hiso que se encuentra encima del puente mientras se ejecutan las obras, para facilitar el paso de vehículos.

NATALICIO

Ha dado a luz un hermoso niño doña María Seco, esposa de nuestro buen amigo Conrado Fernández.

Enhorabuena.

BANCO MERCANTIL
SANTANDER

SUCURSALES: Aiar del Rey, Astillero, Astorga, Barruelo de Santullán, Burgos, Cabezón de la Sal, Cistierna, Ciudad Rodrigo, Cervera de Pisuerga, Frómista, Guijuelo, La Bañeza, Laredo, León, Llanes, Nueva, Palencia, Paredes de Nava, Ponferrada, Posada de Llanes, Potes, Ramales, Reinosa, Sahagún, Salamanca, Salas de los Infantes, Santoña, Selaya, Torrelavega, Unquera, Valencia de Don Juan y Villadiego.

Capital	15.000.000	de pesetas
Desembolsado	8.400.000	—
Fondo de reserva	11.480.000	—
Fondo para fluctuación de valores	3.945.100	—

Caja de Ahorros, Cuentas corrientes y depósitos con interés, Créditos en cuenta corriente sobre valores y personales, Giros, Cartas de Crédito, Descuentos y negociación de letras documentarias o simples, aceptaciones, domiciliaciones, Préstamos sobre mercaderías, en depósito, tránsito, etc., Negociación de moneda extranjera, Cupones, amortizaciones y conversiones, Operaciones de Bolsa, Depósito de valores, Cajas de seguridad para particulares.

Dirección telegráfica y telefónica: MERCANTIL.

REINOSA

De la Exposición de pintura.

Ofrecimos hace días dedicar unas líneas a la Exposición de pintura que se inauguró en los primeros días de las fiestas de San Mateo, y vamos a cumplir hoy con la promesa, haciendo una pequeña reseña de la simpática e interesante manifestación de arte que tuvo el buen acierto de organizar un grupo compuesto por aficionados y de artistas notables, como son Rafael García del Diestro y Gómez Seco.

En el lugar de honor, al fondo de la sala, preparada con gran acierto, figuran varios cuadros de Manuel Salces y de Fausto, los dos artistas campurrianos que murieron hace poco, y que tanto trabajaron frente a los bellos paisajes del país reinosano. La precipitación con que se preparó la Exposición impidió que se pudiera conseguir que figurara en ella también alguna obra de Casimiro Sáinz. Con ello se ha querido rendir un pequeño tributo de admiración a los artistas mencionados por aquellos otros que sienten devoción hacia la obra que dejaron los viejos pintores de Campóo.

Rafael García del Diestro, pintor notable, expone cinco tablas, algunas de ellas de paisajes reinosanos delicadamente sentidos, y otros pequeños cuadros, como el estudio para un retrato y el titulado «Una muchacha de Avila», que realmente constituye un gran acierto de línea, color e interpretación.

Gómez Seco, artista de Campóo, presenta un retrato del señor cura de Requejo, y dicho retrato es un dibujo admirable por la fuerza de expresión que ofrece y la maestría del trazo firme y enérgico. Hacía mucho tiempo que no habíamos visto ningún trabajo de Gómez Seco, y dicha obra nos produjo una gran impresión de arte, digna de ser destacada.

En la citada Exposición hay diez cuadros de la distinguida señorita reinosana Conchita Alonso Llaguno, algunos de los cuales parecen ser de un profesional y no de un aficionado que no ha estudiado dibujo ni ha asistido a ninguna escuela de pintura. Es un caso de intuición admirable. Hay cuatro o cinco paisajes que constituyen un gran acierto de color, luz y composición. «Alrededores de Ciella» dos apuntes, y «Molino en Salces», se encuentran en tal caso. Es lástima que la señorita Alonso Llaguno no se decida de modo firme a pintar constantemente, para medir y poner en juego las grandes aptitudes que posee, ya que ella no se limita a copiar de otros cuadros, sino que trabaja frente a la Naturaleza y acierta a interpretar la belleza de los paisajes.

Carlos Navarro, «dillettanti» de la pintura, con capacidad de profesional, presenta un retrato, muy entonado, y varios bellos paisajes. El señor Navarro es de los que, como se dice entre artistas, conoce el oficio y sabe sortear hábilmente las grandes dificultades.

Manuel Ortiz Quevedo, también reinosano, tiene en la Exposición cinco obras, las cuales denotan especiales condiciones de artista. En el retrato de Severino—aquel pobre Severino, ciego, tan popular en Reinosa—se cultiva una modalidad de tipos populares cuya vida tiene algún ribete dramático o pintoresco, y en este caso ambas cosas a la vez.

Mariano Ortega ha expuesto ocho obras; Tina Hoyos, dos; María Hoyos, dos; Ovidio García, cinco; Balbino Pascual Llorente, quince; Ricardo García Díaz, dos; Emilio Altable, catorce; Casto Mora Obregón, tres; Luis Valleo, cuatro; Juan Viana, dos, y una preciosa mesa laqueada, original del constructor. En todos estos aficionados se manifiestan aciertos indiscutibles, que no señalamos con detenimiento, como es nuestro deseo, por no hacer esta reseña demasiado extensa. Baste con decir que felicitamos a todos y que nos es muy grato consignar que en una ciudad pequeña como la nuestra se pueda haber hecho una Exposición—con la mayor parte de los cuadros pintados por reinosanos—de la extensión e importancia que tiene esta que motiva las presentes líneas.

EL REINOSA DE ANTAÑO, O SEA LA VIEJA VILLA CAMPURRIANA

El reinosano viejo, y el que sin serlo raye en la cuarentena, ha podido evocar en esa Exposición lejanos recuerdos de la villa poética y sentimental. Por ejemplo, allí se expone un cuadro del señor Soto, en cuyo cuadro aparece la calle Mayor hace ya muchos años, con el típico sabor de aquellas casucas, algunas de bella traza arquitectónica, como es una, con su pequeño porche, que aparece en el cuadro citado. Lo mismo podemos decir—en cuanto a evocaciones sentimentales—de los bellos cuadros de don Casto de la Mora y Obregón, «El Resbalón, nevado», «El espolón» y «El Ebro en Reinosa». Se recuerdan las dos viejas posadas—de uno y otro lado del Ebro—, tan pintorescas y castizas, y también se rememora la vista del puente con el fondo de las Casas de las Princesas. En una palabra, es la vieja historia de Reinosa, con su fábrica de vidrio y con su modalidad de villa campesina y recogida. Y no viene esto a cuento de defensa de aquello de que—como dijo el poeta—cualquier tiempo pasado fué mejor, sino como recuerdo encantador, lleno de emoción, de la antigua villa, capital de Campóo.—**JUAN EGA.**

DE EXAMENES

En Torrelavega ha obtenido brillantes notas, en los exámenes que ha celebrado, el joven reinosano don Tomás Cuadrillero, a quien felicitamos.

—Se ha examinado con éxito, en la Escuela de Ingenieros Industriales, de Bilbao, el joven don José María Buzón. Enhorabuena.

—En el Colegio subvencionado de la ciudad han obtenido en Aritmética los jóvenes que se indican, las calificaciones siguientes: Notable, José Martín Vicente; aprobado: Jesús Pérez San, Feliciano Ramírez y Angel Gutiérrez Rodríguez; en Geometría: aprobado, Roberto Ortiz Quevedo; en Algebra y Trigonometría: aprobado, Mario Gómez Fernández; en Historia Natural: aprobado, Isidoro Palacio Gutiérrez; en Lengua latina (primer curso): aprobado, Roberto Obeso Hoyos, Feliciano Ramírez López, Tomás Mier Mantecón y Antonio Núñez Morante; en Latín (segundo curso): aprobado, Venancio Casafont González, Joaquín Bustamante García, Juan de Lucio Alonso y Gabriel Ruiz Pedraja; en Geografía e Historia de España: aprobado, Félix Pérez Villate.

Ingreso.—Aprobaron: Luis Ruiz Pedraja, Inés Pérez García, María Luisa Pozo Alvarez, Agustín López Sáiz, Carmen Ibáñez Morante, Eugenio Sanz Sierra y Natividad Hidalgo Postigo.

A todos, nuestra enhorabuena.

DE SOCIEDAD

Hemos tenido el gusto de saludar a don Luis Goicuría, de Santander.

—Regresó de Valladolid el culto médico señor Paniagua.

—Después de pasar el verano en esta, salió para Palencia la bellísima y simpática señorita Milagritos Moro, hija del reputado médico de dicho apellido.

—De Mondariz, después de hacer la cura de aguas, regresó el digno director de la Naval, don Vicente Buzón.

—De su excursión por Italia y Francia ha regresado, acompañado de su distinguida esposa, el digno notario de esta don José M. Llorente.

—En el Círculo de Recreo «Pico Tres Mares» se ha celebrado un baile, que organizaron los jóvenes Román del Valle, Julio González y Luis Macías.

Entre las señoritas que asistieron a la fiesta recordamos las de Alvarez, Rodríguez, Palencia, Macho, Caballero, Rodríguez Cantón, Ridruejo, Bote, Puente, Sañudo, González Hernández, Hoyos, Vicente, Balseiro y Valle.

Maliaño.

FUTBOL PARA EL DOMINGO

Mañana, domingo, en partido de Campeonato Regional, contenderán, en los campos de Astillero, el Maliaño Sport y el San Justo, de San Salvador.

Este partido ha despertado gran interés en ambos pueblos, por hallarse los dos equipos, a la cabeza del grupo, igualados a puntos.

CUANDO CREIAN TENERLO SEGURO...

Con motivo de una Comisión de aquí, que se hallaba en Madrid, acompañada de algunas personalidades de Santander, se había formado en este pueblo gran revuelo, en uno y en otro sentido.

Pero cuando dicha Comisión creía tener el pájaro en la mano, se le escapó, quedando en el mayor desconsuelo, ellos, y los que aquí esperaban el notición.

Desde luego, para solucionar el paro obrero de este pueblo, que cada vez es más extenso, no.

EL PASO A NIVEL DEL NORTE

El miércoles prometimos a nuestros lectores ocuparnos más ampliamente del paso a nivel del Norte, y hemos de añadir que una de las pruebas de las malas condiciones en que se encuentra, es, que su anchura es de 2 M., por donde tiene que pasar todo el movimiento de rodaje y peonil de todo un pueblo como Maliaño, de 1.500 habitantes, y numerosísima industria. Con una zanja y unos baches con grave peligro para los transeuntes.

El pueblo de Maliaño le agradecería al señor jefe de la cuarta sección de Vías y Obras, don Esteban León, ordene reparar dicho paso a nivel y darle la anchura necesaria.

EL CORRESPONSAL

Laredo.

EL PARTIDO DEL DOMINGO

El próximo domingo, a las tres y media, se jugará en estos campos de la Alameda un partido amistoso entre el Unión Juventud Sport, de Santander, y el Deportivo Laredo.

El once local se alineará así: Jesús; Fidel y Laín; Vicente, Chirri y Pedro; Peñalba, Basilio, Chelín, Chisu y Manuel.

Se nota mucha animación para acudir a presenciar este interesante encuentro.

EL CORRESPONSAL

Novales.

DE BOLOS

Por causa del mal tiempo, no se ha podido dar término al tan festejado y celebrado concurso de bolos para viejos, siendo la comidilla de quién triunfará, si será la partida de Pepe-Camilo o la de Félix-Juan Domingo.

Pronto se sabrá. Lo que sí puedo deciriles es que ha sido un éxito rotundo.

ESTA ES LA OCASION

Con motivo del arreglo que se hace en la carretera municipal de Novales-Oreña, me supongo que también entrará el ponerle rótulo al indicador; pero (según dicen) basta que se «indique» para que no se haga, pues no es la primera vez que en dos años se ha tratado de este mismo asunto.

DE SOCIEDAD

Ha salido para Bilbao, a pasar unos

M.E.C.D. 2017

días en unión de sus hijos, doña Juana Escudero.

—De tomar las aguas ha regresado don Miguel Rumoroso.

—Se encuentra en Valdecilla don Donato Fernández. Un pronto y total restablecimiento le deseamos.

—Para recoger a su hijo Francisco, que se encontraba enfermo en Bilbao, salió don Félix Gómez. Afortunadamente, el mal no es de gravedad.

—Ha aprobado el primer año del bachillerato la niña Lucía Abril, hija de nuestros particulares amigos los señores de Abril.

EL CORRESPONSAL

Soba.

LA NOVILLADA

Suspendida que hubo de ser, a causa del mal tiempo, la novillada de Regules, ésta quedó aplazada hasta mañana, domingo, dando principio a las cuatro y media.

Una Banda de música amenizará el espectáculo, y luego tendrá lugar un animado baile y una divertida verbena.

Aparte de «Maravilla II», «Varillas» y «Muralla», con sus correspondientes cuadrillas, actuará Primo de la Pesquera, que en los tres novillos ejecutará el salto de la garrocha.

De Arredondo nos dicen que fuera de programa se presentará un «gran fenómeno», que hará una revolución en el ruedo.

¡Hasta coplas se han «discurrido» para esta corrida! Tres, diferentes, «un real».

«Benitueo», que es el «editor», piensa hacer «las Américas» con ellas.

Veremos, y después, diremos.

LA ROMERIA DEL ROSARIO

El domingo tendrá lugar en Manzanedo, contando con el tiempo, la típica romería del Rosario, una de las más bonitas y pintorescas que se celebran en Soba.

Será amenizada por una Banda de música y pito y tamboril.

En Rozas tendrá lugar una gran verbena.

Que se diviertan.

EL M. DEL SOTO

Gibaja.

NOTAS VARIAS

Ha sido muy sentida en este pueblo la marcha de los maestros don Fulgencio González, que ha sido destinado a Las Arenas (Vizcaya), y de doña María Ugalde, destinada a un pueblo vizcaíno. Estos profesores habían adquirido en este pueblo numerosísimas simpatías, habiendo desempeñado su cometido en estas escuelas por espacio de siete y once años, respectivamente, a satisfacción de todo el vecindario.

—Interinamente ha tomado posesión de la escuela de niños el maestro don Miguel, nombrado recientemente.

CRONICA DE SUCESOS

La niña Elvira, hija del matrimonio Aledo-Romillo, se cayó a un cubo de agua hirviendo, sufriendo quemaduras en diferentes partes del cuerpo.

—Durante la verbena que se celebraba en Rasines, con motivo de las fiestas, un cohete le cayó en la cara a la joven Angelita Hoz, de este pueblo, produciéndole quemaduras en un ojo.

—El obrero ferroviario Fulgencio Ugarte, trabajando, se lesionó en un brazo, por lo cual es baja en el servicio de la vía del ferrocarril.

LA FIESTA DEL ROSARIO, EL DOMINGO

Se celebrará en este pueblo con solemnes fiestas religiosas, y durante la misa mayor predicará el reverendo Padre Ignacio de la Cruz, de los Sagrados Corazones, de Torrelavega.

LA ROMERIA DE RASINES

El miércoles último se celebró la romería anunciada, que debido a la inclemencia del tiempo se vió desanimada. La lluvia retrajo a los romeros. Hubo novillada, verbena y otras distracciones.

AGUSTIN

Cabezón de la Sal.

HACE FALTA UNA REPOBLACION FORESTAL

Un poco triste es tener que manifestar que la riqueza forestal de nuestra Montaña, que fué en otros tiempos muy floreciente, siendo una de las principales fuentes de riqueza, ha ido desapareciendo lentamente, por lo que me decido a escribir estas modestísimas líneas, aunque plumas más autorizadas con frecuencia tratan sobre tan importante tema, indicando la forma de poner remedio a ello, haciendo una repoblación general de los montes por el Estado, Diputaciones, Municipios y particulares.

Hace una veintena de años que el ingreso más saneado de los Municipios lo constituía la corta de arbolados para maderas, a cuyo recurso, tan socorrido, apelaban siempre las Corporaciones cuando las necesidades de hacer obras, etc., apremiaban a los pueblos.

Si por cada tala de árbol que se verificaba entonces se hubiera destinado del 10 al 15 por 100, de su valor obtenido, en el replanteo de nuevo arbolado, no estarían hoy despoblados tantos terrenos, hasta el punto de que en algunos parajes ofrecen tan mal efecto, viéndose sólo alguna cagiga en los picachos, pobre y destartalada, que si se conserva es precisamente por no reportar su valor los costos de extracción, y con ello no arrastrarían la precaria situación económica por que atraviesan hoy la mayoría de los Municipios montañeses. Algunos (por desgracia pocos) han sabido conservar y repoblar esta riqueza forestal, que sirve de bienestar al Ayuntamiento y de admiración a los vecinos.

Claro está que los incendios que suelen aparecer en los días de otoñada, que sopla el viento sur, son terribles por los destrozos que ocasionan en el arbolado joven; pero también es verdad que aquéllos siempre los hubo, sin que por esta causa, aunque digna de tenerse en cuenta para combatirlos, haya desaparecido la riqueza forestal de los montes. Además, la vigilancia por parte de todos, y con la aplicación de la justicia severamente, no sólo disminuirían los bárbaros incendios, sino que se lograría hacerlos desaparecer.

Así que a ver si los campesinos, propietarios y Ayuntamientos desechan su apatía y se deciden a hacer repoblación de los montes; hoy, que hasta el Estado facilita gratuitamente pinos, fresnos, robles americanos, eucaliptos, etc., con lo que, además de alegrar el paisaje y purificar los vientos, sirve en el futuro de bienestar a los pueblos de nuestra región, contando con una positiva riqueza. Esta sería la política más sana que en los Municipios rurales puede hacerse.

UNA VACA POR UN PERRO

No es la primera vez que un perro se pague a precio verdaderamente excepcional por una persona de capricho que posea muchas pesetas; pero el que se cambie por una vaca, es la primera vez que ocurre en esta villa, como a continuación describimos.

El vecino de esta Jesús Sánchez González regresó hace varios meses de Nueva York, de donde trajo una hermosa perra de raza llamada de «lobo» o «policía». Esta le dió tres crías, vendiendo los cachorros, a poco de nacer, a buenos precios, y últimamente doña Emilia Alonso, de Carrejo, le requirió para que la vendiese la expresada perra, pidiéndole aquél mil pesetas por ella, lo que le pareció algo caro; pero como el señor Sánchez manifestase que lo que quería era una vaca de raza, le mandó dicha señora que escogiese de su establo la que mejor quisiera, haciéndolo con una magnífica holandesa, que le da más de once litros de leche diarios.

Lo que dirá el amigo Jesús: «¡Y no haberme yo traído una jauría completa de los Estados Unidos!».

NOTAS VARIAS

Marchó a Oviedo doña Teresa García de Encinas, con sus preciosos niños.

—Doña Josefa Fernández García, esposa de nuestro buen amigo don Enrique Blanco Vélez, dió a luz en esta villa una nena, inscribiéndola con el nombre de María Teresa.

—Doña Gabriela Gómez, esposa del mecánico don Jesús Pérez Riaño, dió a luz en Ontoria una niña, imponiéndola el nombre de Dolores.

Nuestra enhorabuena a ambos matrimonios.

EL CORRESPONSAL

Puente San Miguel

CARRERA CICLISTA

Mañana, domingo, se celebrará en Puente San Miguel una carrera ciclista, dándose la salida en la plaza del Doctor Gutiérrez. Desde allí seguirán los «routiers» por la carretera de Oviedo a Cabezón de la Sal, Comillas, Novales, Cerrazo, Puente San Miguel, Torrelavega, Barreda, Viveda, Queveda, Santillana del Mar y Puente San Miguel.

Dará la salida el héroe de la Vuelta a Francia, Vicente Trueba.

El cronista deportivo «Lapize» asistirá a la prueba, formando parte del Jurado.

La inscripción para esta prueba estará abierta hasta las siete de la tarde de hoy, sábado.

Los organizadores tienen ya en su poder seis vallosos premios, a los que hay que unir las primas que tienen los corredores en varios Ayuntamientos.

Para inscribirse en esta prueba se dirigirán a don Ramón Fernández, de Puente San Miguel.

EL CORRESPONSAL

LLANES

(Notas asturianas)

LAMENTABLE ACCIDENTE

En la mañana de hoy, viernes, ha sufrido un dolorosísimo accidente el vecino de La Portilla don Ramón Sánchez.

Se dirigía dicho señor, en una bicicleta de su propiedad, con dirección a la panadería de la Viuda de Matías, donde trabaja, cuando al llegar a las proximidades de la plaza de Parres Sobrino, se interceptaron en su camino dos carros, con tan mala fortuna que no pudo frenar a tiempo la bicicleta, yendo a chocar con uno de los vehículos.

La caída fué aparatosa, sufriendo diversas heridas y magullamientos, de las que fué curado en principio, siendo trasladado después a su domicilio, aun bajo los efectos del fatal golpe.

Visitado por el facultativo de esta localidad don Juan Antonio Saro, éste, después de un detenido reconocimiento, calificó su estado de pronóstico reservado.

Hacemos votos por la mejoría del lesionado, y porque las heridas no tengan la importancia que en un principio se creyera.

CAIDA DESGRACIADA

En el lavadero de esta localidad tuvo la desgracia de caerse la anciana de esta villa Salud Mijares, resultando con varias heridas de importancia.

Fué trasladada a su domicilio, y asistida por el practicante municipal, don José Moure.

La deseamos un pronto restablecimiento.

NOTAS LOCALES

Después de asistir al Congreso del Partido Republicano Radical-Socialista, en representación de la agrupación de Llanes, ha regresado a esta villa don Francisco Gómez del Castillo.

—De Celorio se ha trasladado a Santander doña Pilar Villar de Barbosa.

—Ha marchado con rumbo a Méjico el joven de esta localidad don Angel Guerra

EL CORRESPONSAL

Puntos de venta de

EL CANTABRICO

En MADRID: M. Ontañón, calle de Alcalá, quiosco «Las Calatravas»; Sociedad G. E. de Librería, Puerta del Sol; quioscos de «El Liberal», y Alcalá, 50; quiosco de «La Voz»; Mariano Martín, frente al Teatro Apolo; Teófilo Gómez, frente al Teatro Alkázar; Librerías de Ferrocarriles, biblioteca Estación del Norte.

En BARCELONA: Sociedad Española de Librería, biblioteca de la Estación del Norte; Sociedad G. E. de Librería, quiosco Barcelonés, Rambla de Canaletas, frente al Hotel Continental.

En BILBAO: Teófilo Cámara, Alameda de Mazarredo, 15, y A. Urquijo, 24. Librería; quiosco del Arenal y de la Gran Vía; quiosco de la Estación del Ferrocarril de Santander.

En VALLADOLID: Francisco Valero, quiosco Plaza Mayor y Campo Grande.

En SAN SEBASTIAN: César Huidobro, Miracruz, 7, y en la Biblioteca de la Estación de los Ferrocarriles Vascos.

En OVIEDO: Quiosco de la Estación de los Ferrocarriles Económicos

En SAN FERNANDO (Cádiz): José del Solar, General Pasquín, 74.

En BURGOS: Luisa Almendres, San Pablo (estanco 5).

En PALENCIA: Santiago Morrondo, Mayor Principal, 166.

En EL FERROL: Celestino Comadira, San Francisco, 28.

Petra Cancela
PROFESORA EN PARTOS
HOSPEDAJE EMBARAZADAS
Atarazanas, 13, 1.º Tel. 3075.

PRESERVATIVOS
«La Discreta. Salud, 6, Madrid
Catál. gratis sin enviar sello.

BLENORRAGIA
(Purgaciones.)
Curación radical, tanto las recientes como las crónicas, tratándose uno mismo, con el tratamiento moderno
SECRETOL
Venta en farmacias, y Pérez del Molino.

LAS MIL Y UNA TARDES

¡Derechistas de primera, de segunda y de tercera!...

—El almirante Richard E. Byrd se va al Polo Norte, con el propósito de explorar una tierra tan grande como Méjico y los Estados Unidos juntos...

—Pues mire... Es cosa de pedirle por favor que nos lleve a explorar esa tierra tan grande, donde se vivirá bastante mejor que en nuestra amadísima España... ¡La que se va a armar en nuestro país va a ser gorda!... ¡López, López!... ¡El fantasma de las derechas!...

—Sí, ya sé que el señor Gil Robles dijo en Oviedo que las derechas españolas están ya unidas, aunque clasificadas en tres clases, como los coches ferroviarios de viajeros... Primera clase, unión de tipo permanente. Segunda clase, unión circunstancial. Tercera clase, alianza exclusivamente electoral...

—Quizá así se maniobre de una original manera, pero ¡hay del que sea un pobre derechista de tercera!

—Los derechistas de tercera son los partidarios decididos de la revisión constitucional...

—Resulta, yo así lo entiendo, el colmo de las ficciones ¡pasarse la vida viendo visiones y revisiones!

—Las próximas elecciones serán una lucha épica...

—No lo crea usté... Hartos ya de tanta política, hay muchísimos ciudadanos que celebran la mar que se les haya concedido el voto a las mujeres... ¿Sabe usté por qué?... Pues porque así podrán decir: «¡Que vote Rita!»...

—Lo mejor es irse al Polo, a vivir la Edad del hielo, en vista de que es ya demasiada la gente que vive la Edad de la piedra... Byrd emprenderá su viaje en compañía de setenta hombres y de ciento cincuenta perros...

—Pues soy de los que creen que a veces resultan más agradables los perros que las personas...

—Por eso los alemanes tienen ya una ley que tiende a conseguir que nazca menos gente. Pero el Gobierno hitleriano, parece que no aspira a que nazcan menos perros... La Prensa mundial comenta la esterilización legal... Por medio de esta esterilización, no tendrán hijos los ciudadanos anormales... Entre las anormalidades están incluídas la debilidad mental, la esquizofrenia, la locura circular, la epilepsia hereditaria, la corea, la ceguera y la sordera hereditarias y las deformaciones corporales hereditarias también...

—¿Se hereda la giba?

—Hombre... Yo creo que es más fácil heredar una joroba que un par de millones de pesetas... El infeliz que hereda la corea, heredará nada menos que el baile de San Vito... Y a nadie le encantará esta herencia fabulosa...

—Pues esa ley alemana no es una novedad, porque hay muchos escritores públicos que esterilizan sus artículos, poniendo debajo de ellos: «Prohibida la reproducción»...

—¿Qué pasará el día en que se logre que los locos no tengan hijos?

—Se acabará la política... Ella nos ha traído, entre otras cosas, el descanso dominical, contra el que protesta el ilustre escritor don Cristóbal de Castro... Por consecuencia de ese descanso, el domingo es ¡el día triste de la semana!... Dice don Cristóbal: «Llegado el domingo, la ciudad aparece como presa de un ataque hemipléjico. Interrumpida en sus funciones normales, cambia de cara y de color. Las calles, con las tiendas cerradas, pierden su animación. Es el gesto de una población vacía. El ciudadano, durante el domingo, no habita una ciudad, sino un desierto»... Y cóstele a usté que si no existiese el descanso dominical y si fuere hebdomadario el descanso individual, por cada seis dependientes, por cada seis obreros, habría que colocar a uno más, para los turnos de descanso... Hé aquí una manera de empezar a resolver el problema del paro forzoso... El ciclo semanal por turnos de descanso, como dice don Cristóbal, evitaría eso de que sea el domingo, en las ciudades, el día más triste de la semana... Va usté a Torrelavega cuando hay feria de ganado y... ¡qué alegría, qué animación!... Va usté un domingo sin feria y... ¡todo triste, todo cerrado!... ¡No hay derecho, no hay derecho!...

—Calcule usté lo que pasaría si a los perros de caza les diese por descansar los domingos... ¡Adiós deporte cinegético!...

—Y si los mastines, si los perros del hortelano dijesen: «Los domingos no trabajamos», bien se aprovecharían de ello los malhechores...

—Pero los perros discurren mejor que las personas... Por eso Byrd se irá al Polo con ciento cincuenta perros...

—Los perros no son derechistas, ni de primera ni de segunda ni de tercera clase... Tampoco son izquierdistas... Si riñen a veces unos con otros, no es por cuestiones políticas... Cuando se dice de los gobernantes que son los mismos perros con distintos collares, se les ofende a los perros... ¿Cuándo ha visto usté a un ministro de la Gobernación con carlanca?...

—¡Nunca jamás!

—Que le conste a usté que el perro es el único animal que ha seguido al hombre por toda la superficie de la Tierra... Si rabia y muerde, no muerde ni rabia porque haya leído los periódicos extremistas... El perro pertenece enteramente a su amo, le conoce, le defiende, le ama. Pero no es un esclavo, porque una cosa es la esclavitud y la fidelidad es otra... Recuerdo en este momento la historia de Bob, el famoso perro sabio... Leía y jugaba a la baraja...

—¿Y gastaba gafas?

—No... La segunda fase de su educación, cuando ya había aprendido a conocer los naipes, consistió en enseñarle el alfabeto con letras de madera. Aprendió a componer algunas palabras cortas, su nombre y el de su dueño... Pronto se vió que servía para cajista de imprenta... Y aprendió también la numismática. Distinguía un franco de un chelín o de una peseta. Y se aprendió de memoria la tabla de multiplicar... Una vez, leyó en una tienda una nota que decía: «Se necesita un tenedor de libros.» Y Bob entró en el comercio a ofrecer sus servicios... Los dependientes no entendieron sus ladridos y le atizaron un palo... Y Bob se situaba junto a las puertas de la tienda y a las señoras que entraban en ella les tiraba de las faldas. Hasta que el comerciante se vió obligado a poner este aviso en el escaparate: «Suspensión de pagos»...

—No es hora de reírse... No damos pie con bolo... ¡Va a ser cosa de irse con los perros al Polo!...

NOSTRADAMUS

AUDIENCIA

SUSPENSION

El juicio oral señalado para ayer, en causa seguida por hurto, en el Juzgado del Oeste, ha sido suspendido por no comparecer el procesado, Luciano Páramo Muñiz.

SENTENCIA

Se ha dictado sentencia en la causa incoada en el Juzgado de Torrelavega, por lesiones, condenando a Vicente Dorado Gutiérrez a un mes y un día de arresto mayor e indemnización de 400 pesetas al perjudicado, Angel Chapero.

VIDA SOCIETARIA

Casa del Pueblo.

SINDICATO DE SERVICIOS SANITARIOS E HIGIENE

Se convoca a los compañeros de la Comisión revisora de cuentas, para llenar los deberes de su cargo, para mañana, domingo, a las diez de la mañana, en su domicilio social, Magallanes, 6, tercero.

SINDICATO MARITIMO Y PESCA «LA NAVAL»

A todos los tripulantes de la Compañía Trasatlántica.—Se pone en conocimiento de todos los tripulantes en activo, enfermos, lesionados, desembarcados por el servicio militar y despedidos de los vapores correos «Habana» y «Cristóbal Colón», que a la mayor brevedad remitan a la Sociedad Unión Marítima, de Erandio (Vizcaya), los datos que a continuación se exponen: Día, mes y año en que embarcó en la Compañía; tiempo que haya estado desembarcado en una o varias veces; tiempo que lleva a bordo del último buque, si es que está en activo; si se halla desembarcado, el tiempo que lleva en tierra y cuáles fueron las causas de su desembarco; tiempo total que lleva de servicio en la Compañía.

Se advierte a todos los interesados que esta inscripción es completamente voluntaria, bien entendido que los que no se acojan a ella perderán todo derecho de reclamación.

Esta inscripción se hace a requerimientos del delegado del Estado en la Compañía Trasatlántica.

PENSIONISTAS DE LA TRASATLANTICA.—Se ruega a las pensionistas de la Trasatlántica: Dolores Gutiérrez Pérez, Rosario Sierra García, Digna Rosa Pérez Sáiz, Luisa Fernández Varela, Juana Manuela García García, Justa Robiños, Ascensión Soler y Vicenta Presmanes, pasen por la Secretaría de este Sindicato (Casa del Pueblo), de seis a siete de la tarde, a recoger unos documentos.

SOCIEDAD DE OBREROS CONFITEROS Y PASTELEROS

Se convoca a junta general ordinaria para el martes, a las siete en primera convocatoria y a las siete y media en segunda, para tratar asuntos de máxima importancia para la colectividad. Se impondrá el correctivo acordado al que no asista, sin causa justificada.

SOCIEDAD PROTESICO DENTAL

Esta Sociedad celebrará junta general hoy, sábado, a las nueve y media de la noche, en su Secretaría de la Casa del Pueblo.

Se ruega la puntual asistencia de todos los compañeros, por tratarse en la misma de asuntos de gran interés para la clase.

Centro Obrero.

SINDICATO DEL METAL

Mañana, domingo, a las diez de la mañana, se reunirá este Sindicato en asamblea general. Dada la importancia de la orden del día, se ruega la mayor asistencia.

Otros Centros.

CENTRO INSTRUCTIVO RADICAL DE CUETO

Este Centro, siguiendo la costumbre de años anteriores, ha acordado abrir las clases el lunes, 2 de octubre. Para este día se ha organizado una conferencia, en la que disertarán don Leopoldo Gutiérrez, profesor de Dibujo y Matemáticas, y el maestro nacional señor Campillo. Esta conferencia será a base de cultura y enseñanza. Quedan invitados los alumnos, sus familiares y cuantos deseen asistir.

FEDERACION TABAQUERA ESPAÑOLA

SECCION DE SANTANDER.—Mañana, domingo, celebrará junta general extraordinaria esta Sociedad, a las diez de la mañana en primera convocatoria y a las diez y media en segunda, en el domicilio social, en cuya reunión se dará cuenta de la Memoria del VII Congreso de la Federación, que se celebrará en Madrid el día 8 de octubre próximo.

Se ruega asistan con puntualidad todos los asociados, por el interés de los asuntos a tratar.

BOLSAS

DE MADRID	Día 28	Día 29
Tesoro 5 ½ por 100	102 15	101 75
Interior F	67 00	67 15
— E	67 00	67 15
— D	67 00	67 15
— C	67 25	67 80
— B	67 25	67 80
— A	67 25	67 80
— G y H	64 50	64 50
Amortizable 1928-3 por 100	72 10	72 10
— — 4 por 100	85 25	85 00
— — 4,50 por 100	90 00	90 00
— 1920 F	00 00	92 25
— — E	91 75	00 00
— — D	91 75	92 25
— — C	91 75	92 25
— — B	91 75	92 25
— — A	91 75	92 25
— 1917	86 50	86 50
— 1926 5 por 100 libre	99 00	00 00
— 1927 (con impuesto)	85 15	85 00
— — (sin impuesto)	99 15	99 40
— 1929	98 90	98 90
Bonos oro de Tesorería 6 %	206 25	206 50
Deuda Ferroviaria 4 ½ %	87 50	87 25
— — 5 por 100	97 00	97 00
Hidrográfica del Ebro 6 %	00 00	92 50
— — 5 %	77 50	00 00
CEDULAS		
Banco Hipotecario 4 por 100	84 75	85 00
— — 5 por 100	90 00	90 00
— — 5 ½ %	00 00	99 00
— — 6 por 100	101 00	101 00
Banco de Crédito Local 6 %	88 75	88 75
— 5 ½ por 100	81 40	81 50
— 5 % (interprovinciales)	82 25	82 25
ACCIONES		
Banco de España	530 00	530 00
— Hispano Americano	139 00	139 00
— Español de Crédito	000 00	190 00
— Central	00 00	00 00
Tabacos	190 00	000 00
Duro-Felguera	00 00	49 00
Azucarera	42 75	44 00
Telefónica (preferentes)	105 85	105 50
Norte	218 50	221 00
Alicante	191 00	196 00
Monopolio de Petróleos	000 00	000 00
Petrolillos	26 25	26 00
Hidroeléctrica Española	000 00	139 00
Alberches	00 00	00 00
Explosivos	637 00	648 25
Chades	000 00	000 00
OBLIGACIONES		
Azucarera, sin estampillar	00 00	00 00
Alicante 1.ª	000 00	000 00
Norte 1.ª	00 00	00 00
Asturias 1.ª	00 00	51 75
Norte 6 por 100	00 00	85 50
Asturiana de Minas 1919	00 00	00 00
— — 1920	00 00	00 00
— — 1926	00 00	00 00
— — 1929	00 00	00 00
Ponferrada 6 por 100	00 00	00 00
Fábrica de Mieres	00 00	00 00
Telefónicas 5 ½	90 85	90 85
Francos (París), máximo	46 90	46 90
— , mínimo	00 00	00 00
Libras, máximo	37 55	37 40
— , mínimo	00 00	00 00
Dollars, máximo	8 02	7 90
— , mínimo	0 00	0 00
Marcos, máximo	2 87	2 87
— , mínimo	0 00	0 00
Liras, máximo	63 30	63 30
— , mínimo	00 00	00 00
Francos suizos, máximo	232 25	232 25
— , mínimo	000 00	000 00
Francos belgas, máximo	232 00	167 10
— , mínimo	000 00	000 00

(Información del Banco de Santander.)

DE BARCELONA	Día 28	Día 29
Interior (partida)	67 25	67 50
Amortizable 1920 (partida)	92 00	92 00
— 1917 —	86 75	86 75
— 1926 —	99 00	00 00
— 1927 (con impuesto)	85 25	85 30
— — (sin impuesto)	99 30	99 55
— 1929	99 00	00 00
ACCIONES		
Norte	43 50	44 40
Alicante	38 50	39 55
Andaluces	00 00	13 75
Explosivos	128 15	129 00
Chades	384 00	388 00
Petrolillos	5 30	5 40
Telefónicas (preferentes)	105 50	105 50
OBLIGACIONES		
Norte, primera	55 50	55 50
— , 6 por 100	86 25	86 00
Asturias, primera	51 85	51 50
Valencianas Norte, 5 ½	00 00	83 00
Villalbas	00 00	00 00
Almansas	60 75	61 25
Huescas	00 00	61 00
Arizas	75 00	74 75
Alsasuas	00 00	64 00
Alicantes, primeras	51 65	52 00
— E, 4 ½ por 100	00 00	73 25
— F, 5 por 100	78 50	78 75
— H, 5 ½ por 100	84 50	84 25
— 6 por 100	87 75	88 25
Badajoz	77 50	77 50
Andaluces 1.ª, 3 por 100 fijo	14 00	00 00
— 6 por 100	18 00	00 00
— 4 ½ % (Bobadillas)	16 00	00 00
Trasatlánticas, 5 ½ por 100	00 00	00 00
— 6 %, 1920	00 00	00 00
— 6 %, 1922	00 00	00 00
— 6 %, 1926	00 00	00 00
Surias, 7 por 100	00 00	00 00
— 6 por 100 (Bonos)	00 00	00 00

DE BILBAO	Día 29
ACCIONES	
Banco de Bilbao	915
Banco de Vizcaya	»
Id. (B)	215
Banco de España	»
F.-C. Santander-Bilbao	»
F.-C. de La Robla	»
F.-C. Vascongados	»
Electra de Viesgo (V) 417 y (N)	415
Hidroeléctrica Española (V)	»
Hidroeléctrica Ibérica (V)	»
Id. id. (N)	»
Papelera Española	»
Comp.ª de Seguros «La Aurora»	»
Compañía Vasconia	»
Minas del Rif (P) fin	246
Naviera Sota y Aznar	»
Siderúrgica del Mediterráneo	16 50
Altos Hornos de Vizcaya	71
Petróleos	»
Telefónicas (P)	»
Unión Esp.ª de Explosivos fin	627 50
OBLIGACIONES	
F.-C. Santander-Bilbao, 4 %	60
Id. id. 5 %	75
Electra de Viesgo, 5 %	»
Hidroeléctrica Ibérica, 5 %	»
Id. 5 % 1921	»
Hidroeléctrica Espñ.ª, 5 %	»
Id. 5 %	»
Altos Hornos Vizcaya, 5 % libre	»
Id. 6 % 1932	»
Unión Resinera Española, 6 %	»
Irala-Barri, 5 %	»
Bonos Duero, 6 ½ por 100	»

Cotización local.

Obligaciones.

Minas Potasa de Suria, 7 por 100, a 101; 4.000.

Idem id., 7 por 100, a 101; 10.000.

GRANDIOSA LIQUIDACION DE TODAS LAS EXISTENCIAS, CASI REGALADO

Bisutería, Perfumería, relojes de todas clases, a precios increíbles; despertadores desde 7,95

Discos dobles a 0,95, 1,95 y 3,95.-Nuevos a 3,95 y 4,95.-Relojes a 4,95.

Pidan sorpresas "ELITA" a 0,95, 1,95 y 4,50; todas contienen grandes regalos; siempre se garantiza más de su valor.

Aprovechen esta ocasión de ganga verdad, todo casi de balde.

AL TODO DE OCASION.--Visite esta Cssa.

Precios especiales para cantidad.—Tableros, 3.--SANTANDER

ADELFA PILA
PROFESORA EN PARTOS
CONSULTA DE DOS A SEIS
CONCORDIA, 19. TELEF. 2254

LAS SALES KOCH
curan enfermedades de orina sin sondar ni operar. 7 ptas. Folleto gratis. Ap. 6.013, Madrid. Venta: Farmacia P. del Molino

M.E.C.D. 2017

Compañía Trasatlántica Española

VAPORES CORREOS

Línea á Cuba y Méjico.

Próximas salidas de Santander (salvo contingencias):

Vapor **CRISTOBAL COLON**, el día 25 de octubre.

Vapor **HABANA**, el día 25 de noviembre.

Admitiendo pasajeros de todas clases y carga con destino a HABANA y VERACRUZ. Estos buques disponen de camarotes de cuatro literas y comedores para emigrantes.

PRECIO DEL PASAJE EN TERCERA CLASE ORDINARIA
Para Habana, ptas. 535, más 30'50 de impuestos; total, 565'50.
Para Veracruz, 585, más 17'50 de impuestos; total, 602'50

Línea del Mediterráneo a Puerto Rico, Venezuela y Colombia

El día VEINTE de octubre saldrá de Barcelona el vapor

JUAN SEBASTIAN ELCANO

admitiendo pasajeros de todas clases y carga con destino a San Juan de Puerto Rico, La Guayra, Puerto Cabello, Curaçao, Puerto Colombia y Cristóbal.

Las condiciones y trato de que disfruta el pasaje se mantienen a la altura tradicional de la Compañía.

También tiene establecida esta Compañía una red de servicios combinados para los principales puertos del mundo, servidos por líneas regulares.

Para más informes y condiciones, dirigirse a sus agentes en Santander:: SEÑORES HIJO DE ANGEL PEREZ Y COMPAÑIA, paseo de Pereda, 36. Teléfono 2363. Dirección telegráfica y telefónica: GELPEREZ.

Compañía Trasatlántica Española

VAPORES CORREOS

Servicios rápidos y regulares para pasaje y carga entre España y Ultramar.

Línea del Cantábrico a Cuba y Méjico.

12 expediciones anuales, saliendo de Bilbao y Santander el 25, de Gijón el 26 y de La Coruña el 27 de cada mes, para Habana y Veracruz.

Línea del Mediterráneo a Puerto Rico, Venezuela-Colombia y Panamá.

12 expediciones anuales, saliendo de Barcelona el 20, de Valencia el 21, de Málaga el 22 y de Cádiz el 24 de cada mes, para Canarias, San Juan de Puerto Rico, Santo Domingo (fac.), La Guayra, Puerto Cabello, Curaçao, Puerto Colombia y Cristóbal.

Servicios del Mediterráneo a Cuba y Méjico y del Mediterráneo a New-York, Cuba y Centroamérica.

Una expedición cada dos meses, saliendo de Barcelona el 16, de Tarragona (fac.) el 16, de Valencia el 17, de Alicante (fac.) el 17, de Málaga el 18 y de Cádiz el 20, para Bilbao, Santander, Gijón, La Coruña, Habana y Veracruz.

Alternada con una expedición cada dos meses, saliendo de Barcelona el 16, de Tarragona (fac.) el 16, de Valencia el 17, de Alicante (fac.) el 18, de Málaga el 19, de Cádiz el 20 y de Vigo (fac.) el 22, para New-York, Habana, Puerto Barrios, Puerto Limón y Cristóbal.

Servicio tipo Gran Hotel, T. S. H., Orquesta, etc.

Las comodidades y trato de que disfruta el pasaje se mantienen a la altura tradicional de la Compañía.

También tiene establecida esta Compañía una red de servicios combinados para los principales puertos del mundo, servidos por líneas regulares.

Para informes, en las oficinas de la Compañía, plaza de Medinaceli, 8, Barcelona, y a sus agentes.

AUTOBUSES CASTRO-SANTANDER

HORAS DE SALIDA

De Santander a Laredo y Castro Urdiales.... 8,30 y 17
De Santander a Santoña.... 15,00 y 17
De Santoña a Santander.... 8,00 y 15,30
De Castro Urdiales a Laredo, Santoña y Santander.... 7,15 y 14,30

Servicios económicos y rápidos para excursiones

LOS VIAJEROS DE MADRID PUEDEN TOMAR EL COCHE DE CASTRO EN BOO, A LAS 8,50

Salida de Santander: frente a la Casa de Correos.

Use usted máquina eléctrica SINGER o motor eléctrico SINGER

Aprenda a cortar con nuestros patrones SINGER

PARA USO DOMÉSTICO: Con accesorios los más útiles y perfectos para producir toda forma de costura.

PARA INDUSTRIAS: La colección más completa de máquinas especiales para cada una de las operaciones de costura.

ESTABLECIMIENTOS SINGER EN TODO EL MUNDO.

Aparatos LUZSINGER

SANTANDER: Wad-Ras, 1, y Amós de Escalante, 6.

Cursos gratuitos de costura, corte y bordado en todas nuestras Tiendas.

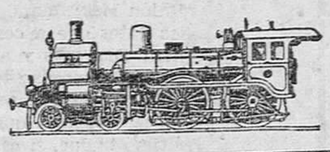

SERVICIO DE TRENES

SANTANDER-MADRID

Salidas:

Rápido	8,40
Mixto	9,40
Tranvía (Reinosa)	18,10
Correo exprés	21

Llegadas:

Correo exprés	9
Tranvía (Palencia)	10
Mixto de Madrid	17,25
Rápido de Madrid	20,55
Tranvía de Bárcena	19,35

SANTANDER-BILBAO

Salidas:

Correo	8,10
Discrecional	14,10
Correo	17

Llegada:

Correo	11,55
Correo (Hendaya)	18,3
Mixto	20,36

TRENES PROVINCIALES

Salidas:

Mixto (hasta Marrón)	17,45

Llegadas:

Mixto (de Gibaja)	9,37

SANTANDER-LIERGANES

Salidas:

Correo	8,55
Correo	12,25
Discrecional	15
Idem (con trasbordo en Orejo)	17
Idem	19,55

Llegadas:

Discrecional	9,5
Idem (con trasbordo en Orejo)	11,55
Correo	13,8
Idem	15,23
Discrecional (trasbordo en Orejo)	18,3
Idem	19,35

SANTANDER-ASTILLERO

Salidas:

Tranvía	7,30
Mixto	8,35
Correo	8,55
Tranvía	10
Mixto	11,30
Correo	12,25
Tranvía	13,20
Mixto	15
Mixto	15,15
Tranvía	16,10
Mixto	17,45
Tranvía	19
Mixto	19,25
Mixto	19,55
Tranvía	21,30

Llegadas:

Tranvía	7,10
Tranvía	8,45
Mixto	9,5
Mixto	9,26
Mixto	9,37
Tranvía	0,51
Correo	13,8
Mixto	13,39
Tranvía	14,42
Correo	15,23
Mixto	15,43
Tranvía	17,27
Mixto	19,35
Mixto	20,3
Tranvía	21,7

SANTANDER-ONTANEDA

Salidas:

Mixto	8,35
Correo	11,30
Discrecional	15,15
Idem (laborables)	19,25
Idem (domingos)	20,26

Llegadas:

Discrecional	9,26
Mixto	13,39
Correo	15,43
Discrecional (laborables)	20,3
Discrecional (domingos)	21

SANTANDER-OVIEDO

Salidas:

Correo	8,5
Rápido	13,45

Llegadas:

Rápido	15,25
Correo	20,50

SANTANDER-LLANES

Salidas:

Discrecional	17,5

Llegadas:

Discrecional	11,20

SANTANDER-CABEZON DE LA SAL

Salidas:

Tranvía	12,15
Discrecional	19,15

Llegadas:

Discrecional	9,15
Idem	16,15

SANTANDER-TORRELAVEGA

Salidas:

Mixto (jue. y do., 1.º y 3.º de feria)	7,35
Tranvía	9,50
Idem	15,15
Idem	21,40

Llegadas:

Tranvía	8,45
Mixto (jue. y do., 1.º y 3.º de feria)	12,55
Tranvía	13,55
Idem	19,40

A Vd. le interesa...

no lo dude, alguno de los mil artículos de viaje de esta casa. Nada perderá por visitar nuestras exposiciones abiertas día y noche; el sitio es céntrico, y en ellas encontrará siempre lo mejor, lo más elegante y lo más moderno.

G. RODRIGUEZ PRIETO

El especialista de las industrias del cuero.

PUERTA LA SIERRA, 7.-SANTANDER

LLOYD NORTE ALEMAN

LINEA DE CUBA Y MEJICO

SALIDAS DE SANTANDER

El 20 de octubre, el vapor correo

SIERRA VENTANA

admitiendo carga y pasajeros de lujo, primera clase, clase turista y tercera clase para HABANA, VERACRUZ y TAMPICO.

Para toda clase de informes dirigirse a

HOPPE Y COMPAÑIA

Paseo de Pereda, 29.-Telegramas: HOPPE-SANTANDER

COMPAÑIA DE VAPORES

NEPTUN, de Bremen

Servicio regular bimensual de vapores entre BREMEN, RAMBERES, SANTANDER y viceversa.

Admiten carga para dichos puertos, así como para todos los países del Norte de Europa, América del Norte, América del Sur, Africa, Australia, Asia, los puertos del Mediterráneo, etc., con conocimiento directo.

Para más informes, dirigirse á

HOPPE Y COMPAÑIA

Paseo de Pereda, 29.-SANTANDER

A Cuba y Méjico

El 21 de noviembre saldrá del puerto de Santander la moderna y lujosa motonave de doble hélice,

«ORINOCO»

admitiendo carga y pasajeros de Primera, de Teristas y de Tercera Clase para

Habana, Vera Cruz y Tampico

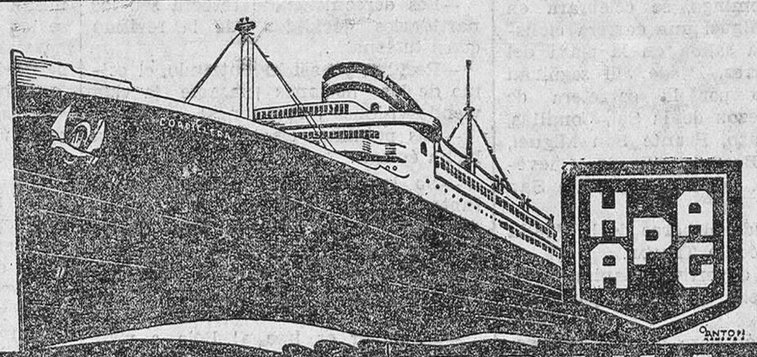

A Centro América

El 20 de octubre saldrá del puerto de Bilbao la modernísima motonave de doble hélice,

"CARIBIA"

admitiendo carga y pasajeros de Primera Segunda y Clase de Turistas para

Barbados, Trinidad, La Guaira, Puerto Cabello, Curaçao, Puerto Colombia, Cartagena, Cristóbal, Puerto Limón y Puerto Barrios

A su regreso hará escala en el puerto de SANTANDER

La próxima salida efectuará la hermosísima motonave «CORDILLERA» gemelo de la motonave «CARIBIA»

HAPAG

HAMBURG-AMERIKA LINIE

Agentes en SANTANDER: HOPPE y COMPANIA. Paseo de Pereda 29. Telefono: 13-02. Telegramas: HOPPE

SECCION DE ANUNCIOS CORTOS POR PALABRAS

AVISO AL PUBLICO. — Muebles nuevos, L. Martínez. Más barato, nadie. Para evitar dudas, consulten precios. Juan de Herrera, 4.

PASTILLAS «BONALD», cloro-boro-sódicas, mentol y cocaína: boca, garganta, toses. Preventivas de la gripe. De venta: Droguería Pérez del Molino y farmacias.

ESPERANZA GOMEZ, profesora en partos. Hospedaje embarazadas. Consulta diaria. Santa Clara, 7, cuarto, Santander.

ONDULACION PERMANENTE DESDE DIEZ PESETAS. Ondulación «Sinfín», 60. Casa Pedrique, Compañía, 18, primero.

RECAMBIOS para «Citroen», «Chevrolet», «Ford». Accesorios neumáticos. Radio «Philco». Agencia Vallina, Muelle, 26.

PROPIETARIOS.—La Sección Administración de fincas de la Cámara de la Propiedad se encargará, en condiciones ventajosas, de administrar vuestras casas.

CLINICA DENTAL. — Francisco Villar, médico-dentista. Travesía de San Emeterio, 1, primero (Puertochico).

«LA GIRALDA», Peluquería de Señoras, Muelle, 16. Teléfono 2753. Precios de invierno: Permanentes completas, 10 pesetas; permanentes sin electricidad ni aparatos, 20; permanentes Eugene, 20; marcado de ondas, 2; tintes, todos los colores, 10; de coloración del pelo, 5; corte pelo, 1; Marcel, 2'50.

RADIO AMERICANA vendo, en 700 pesetas, corriente alterna. Informará, CANTABRICO.

ACADEMIA MERCANTIL. — Fundada en 1929. Edificio Gran Cinema, 2, segundo. Estudios exclusivamente mercantiles. Cajeras, Contables. Oposiciones Bancos, empresas. Ortografía. Análisis gramatical. Mecanografía, Aritmética elementl y demostrada. Algebra, Geometría. Cálculo comercial. Contabilidad. Taquigrafía. Prácticas contables, llamadas Comercio práctico. Inglés, Francés, Alemán. Dibujo, etc. Para señoritas, clases independientes.

VISITACION F. TOLOSA, profesora en partos. Practicanta. Masajista. Hospedaje para embarazadas. Florida, 7, cuarto.

AUTOMOVILISTAS. — Radiadores, reparación y construcción de nidos, recambio y montaje, refrigeración garantizada, soldadura autógena, aletas, corazas, silenciosos, etc. Alameda Primera, frente al Cinema. Talleres Wünsch.

LIQUIDAMOS veinte organillos y pianos automáticos para baile, a precios casi regalados. Escriba a Casa Viena, muebles.—Oviedo.

PARA SUS OJOS, cristales «Daylo». Aumentan la agudeza visual. Ortega, óptico, Ribera, 5.

SE VENDE CHALET, con garaje, 10 metros largo por 6 metros ancho, con terraza encima. Avenida frente Valdecilla. Informarán, Administración.

MAQUINAS DE ESCRIBIR. Reparaciones, alquiler, lecciones de mecanografía, taquigrafía, ortografía y escritos de toda clase de documentos, a domicilio. Blanca, 6. Teléfono 3599.

VENDESE máquina refinadora de chocolate, baratísima, en Herrera (Palencia). Tratar, con Eladio Tartilán.

VENDO casa, dando buen interés, pisos sueltos, a 7.000 pesetas, llave en mano, todo nueva construcción. Informes, en Isabel la Católica, número 3, carpintería.

TABLEROS CONTRACHAPEADOS, de la insuperable marca «La Aeronáutica». Maderas de la Guinea Española y otros artículos para carpintería y ebanistería, lo encontrará, a precios reducidísimos, en la Alameda Primera, número 28. Casa Maté.

URGENTE. — Vendo coche, «Wippet», 13 HP., perfectísimo estado, cerrado, toda prueba, patente pagada, baratísimo. Informes, esta Administración.

SE NECESITA buen oficial zapatero, Santander. Pensión y sueldo. Dirigirse: S. G., calle Cádiz, 5, tercero.

RADIO-OCASION. — Por lo que vale un aparato de galena, cedo superheterodino para oír Santander y 40 extranjeras, en potente altavoz, por tener que navegar. Imposible averías. Informa, Administración.

NECESITASE chico, de doce a trece años. Presentarse: Doctor Madrazo, 23, tienda.

CASITA, nueva construcción, seis carros terreno, llave mano, espléndida situación, véndese 10.000 pesetas. Informan, Padilla, 2, tienda comestibles.

PAPELETAS DEL MONTE, de alhajas, oro viejo, dentaduras de oro y pasta; monedas de oro, compro. Pago altos precios. Rualasal, 7, segundo derecha.

MUEBLES nuevos: armarios de una y dos lunas; aparadores. Gran ocasión. Muy baratos. San Simón, 3, taller.

SE ADMITEN huéspedes, fijos, económicos; gabinetes para dos amigos, e independiente. Cuarto de baño y teléfono. Informarán, Pensión Estrada.

NORMALISTAS.—Casa respetable, señoras solas, desean señoritas, sitio céntrico precios módicos. Razón, en este periódico.

SIFILIS. — VENEREO.—Ejecución prescripciones médicas tratamiento. Miguel Felices, practicante, Cisneros, 15, de ocho a nueve y de veintiuna a veintidós.

MUEBLES vendo, varios, en buen uso. Remedios, 8, primero.

VENDENSE palos de castaño, de doce metros, y mil estacas, castaños y robles, superiores. Informes: Luis López, Cabezón de la Sal.

SASTRES se necesitan para confección de gabardinas y trincheras. Informarán, «El Mirlo», fábrica de impermeables.

COLEGIO SEÑORITAS DE PEREZ, VARGAS, 33. Maestras tituladas. Primera Enseñanza. Preparación Bachillerato y Comercio. Matemáticas. Ortografía. Análisis. Mecanografía y Dibujo. Clases particulares de Primera y Segunda Enseñanza.

SE DESEA socio, para ampliar negocio en marcha, buen sitio y espacioso local. Informes, periódico.

TRASPASO bar con bolera y vivienda, y utensilios, por no poder atenderlo, propio para matrimonio. San Martín de Abajo, 11.

SE VENDE casa, de treinta carros de tierra, en el pueblo de Castañeda. Informes: José Gil, en el mismo pueblo.

PROFESOR da lecciones en casa y domicilio: latín, lógica, psicología, gramática. Prepara ingreso en centros oficiales. San Francisco, 6, cuarto.

OCASION. — Se vende molino café, «Hobart»; dos tolvas. Plaza Vieja, 1 y 3, tercero.

MAESTRO da lecciones de Cálculos mercantiles, Aritmética, Geometría, Gramática, Redacción, Ortografía, Mecanografía y Taquigrafía. Enseñanza verdad. Garmendia, 10, segundo derecha.

«LA ITALIANA». — Ondulación permanente, cabeza completa y garantizada, en ondas y bucles o en caracoles, siete pesetas. Entrada por el limpiabotas. San Francisco, 18, primero.

SE ALQUILAN pisos, amueblados. Sautuola, 9, segundo.

BARRIO OBRERO. — Se transfiere el piso segundo izquierda del pabellón número 14, con vistas a la alameda. Informes, en el mismo.

SE NECESITA una cocinera para hotel, que conozca su obligación y tenga referencias para estable. Informan, en la Administración.

DIBUJO, PINTURA.— Enseñanza práctica, doce pesetas. Inscripciones: Florida, 10, cuarto.

SE ADMITEN huéspedes, fijos, económicos. Gabinete para dos amigos. Informarán, Administración.

CASA particular alquila gabinete amueblado, con derecho cocina. Informes: Arrabal, 17, primero.

GRAN PENSION, Atarazanas, 7, primero. Buen trato. Baño. Precios módicos. Precios especiales para cuotas, estudiantes y fijos, desde cinco pesetas.

LEJIA a siete céntimos litro. Vendo fórmula. Méndez Núñez, 10, A. Mazón, H. Comercio.

CASA particular desea huéspedes, a cinco pesetas, cuarto de baño. Gómez Oreña, 6, tercero derecha.

TRASPASO negocio en marcha, importante pueblo provincia, con facilidades. Vendo casa, muy céntrica, 75.000. Pisos. Fincas. Hipotecas. Fernández Isla, 5, principal.

SE PRECISA cocinera, entrada en años. Informarán, Administración.

CHURRERIA DEL ARRABAL. — Servicio de churros, por la tarde, para las meriendas. Horas, de cuatro a ocho.

URGEME chalet, para invierno, con nueve camas, garaje, lo más próximo centro Santander, de unas cien pesetas mensuales. Razón, Administración.

ALQUILO dos pisos, todo confort, cuarto baño, instalación moderna. Renta, 15 y 25. Informes: Subida Numancia, Antonio Mendoza, 6, tienda.

ALQUILO piso nuevo, céntrico, poca familia, gas, electricidad, baño, precio moderado. Informes: Río la Pila, 29, primero.

SE DESEAN dos huéspedes, en casa honorable, buen trato, económico, cuarto de baño. Compañía, 18, segundo, informarán.

AMA DE CRIA, casada, joven, se ofrece, para dentro o fuera de la provincia. Informes: Paco Cayón, zapatería, Torrelavega.

SE VENDE máquina, «Singer», seminueva, bobina central. San Simón, 7, primero.

POR ENFERMEDAD, traspaso confitería y algo quincalla, ventas mayor y menor, gran local, vivienda, con comodidades; poca renta, y sitio céntrico, villa importante. José Mozos, Santoña.

SE ALQUILA chalet, amueblado o sin ellos, cuarto baño, gas, calle Perines. Administración informarán.

SE ALQUILA habitación amueblada a persona sola o a matrimonio sin hijos. Informes: Segismundo Moret, 5, lechería.

GANGA.—Se vende auto, cerrado, cinco plazas, buenas condiciones, asegurado y patente pagada. Jesús Díez, Magallanes, 46.

CARROCERIA ómnibus, 22 plazas, lujoso interior, vendo, barata, o cambio por abierta, buena. Varias mesas y sillas, diferentes clases, también baratas. Informes: Bar Suizo, paseo Pereda, 13.

PROFESORA DE PIANO. Precios económicos. Acompañamiento. Armonía. Historia de la música y Estética. Informan, este periódico.

EN CASA particular se alquilan habitaciones amuebladas, prefiriendo estudiantes, próximas a Normal y Comercio. Informes: Burgos, 38, tienda de Mardones.

MUDANZAS y transportes económicos. Respondo de roturas. Daniel Ramos, Vargas, 19. Teléfono 1193.

¡ ¡ ¡ AUTOMOVILISTAS ! ! ! Una Casa de absoluta garantía y confianza para construir, comprar, reparar o limpiar su radiador, es Radiadores Mosterín. Pregunte a sus amistades. Gómez Oreña, 9, frente al Garaje Sancho. Teléfono 2348.

SE DAN LECCIONES DE CORTE Y CONFECCION, con derecho a hacerse sus ropas. Precios muy económicos. Informes, Administración.

EL CANTABRICO
APARTADO 20.

M.E.C.D. 2017