EL CANTÁBRICO

DIARIO DE LA MAÑANA

Santander. - Año XXXIX. - Número 13.418 | Fundado por Don José Estrañi | Domingo, 23 de abril de 1933

ESBOZOS

LO VIEJO EN LO NUEVO

Todos los hombres tienen su manía. No hay roble sin nudos, ni rio sin rabión, ni pastor sin cayada, ni hombre sin manías. Unas son amables y otras arriscadas o perversas como todas las sensaciones y todos los pensamientos que forman la barbulla perenne del mundo. Manías de vanidad, de regustos extraños, de apetencias insensatas, de actividades opuestas a nuestras disposiciones, a nuestros bríos espirituales, a nuestro talento. Arquitectos que estudian cosmografía; abogados que leen con deleite los libros de los alarifes; médicos con apetitos insaciables de lecturas filosóficas; fundidores que acarician la herramienta del albañil; albañiles que construyen muebles; escritores que hacen buena prosa y se empeñan en hacer malos versos; excelentes ingenieros que pintan paisajes abominables; buenos pintores de marinas, de galernas, de aguas en sosiego, que buscan paisajes de sierra, de colores monteros, de barrancos hórridos, de majadas, de estepas; astrónomos que tienen en los estantes de su biblioteca libros de jardinería, de labranza, de pesca. Manías de sencillez, de templanza, de modestia, de ingenuidad, en contra del temperamento, de la vocación, del carácter íntimo de los pensamientos...

Todos los hombres tienen su manía. Unas son consecuencia del egoísmo, de la vanidad, de la envidia, del desabrimiento, de la egolatría. Otras tienen su cuna en ansias intelectuales, en el amor propio exaltado, en el afán pertinaz de orientar la vida en rumbos opuestos a nuestro carácter, en estímulos de una afición que se embota en la ineficacia de la inteligencia, de la habilidad, del ingenio, para caminar por esos terrenos estériles a nuestras sementeras y a nuestras fatigas.

—

Yo siento la manía de conversar con los pastores, con los hombres de la labranza, con los viejecitos rurales, con los pobrecitos niños que desenredan sus primeros pensamientos en las brañas, en los seles, en las nieblas y en los resoles de las pastorías. Manías de rabeles, de bígaros, de zurrones rubios, de aperos, de ruecas, de jornadas de aldea. Estas cosas fueron las primeras que vieron mis ojos. El alma se compenetró con ellas como el pintor con su paisaje, como el avariento con sus monedas, como el místico antiguo con el dulce misterio de sus arrobamientos. En mi concepto de la actividad, del regalo, del cansancio, no existía más desenvoltura que la de la tierra pairal ni más elementos de vida que los que brotaban de las ubres, de las mieses del maíz, de los huertos, de los árboles. En mi criterio de párvulo, el mundo nada más que era un lugar rodeado de montes donde habia aladros, perros barcinos, cabreros, yuntas, niales, molinos. Las estrellas eran las lamparitas de Dios, los ojos de las ánimas bienaventuradas, los parpadeos de los patriarcas y de los profetas del Antiguo Testamento. Un mundo de terrones labrados; de hombres que reñían por una miserable espiga; de mozos que bailaban los domingos; de ancianos que salían a mendigar; de rebaños; de campanillas; de señores que tenían caballos, escopetas y carricoches. Arriba, las lamparitas, los ojos brillantes, los misteriosos parpadeos. Y el Sol, que era la lumbre encendida por los justos en una triguera de oro. Y la Luna, que era una lumbre más suave atizada en un cedazo de plata con los soplos de Nuestra Señora.

Unos cuantos mitos bondadosos con túnicas azules y bermejas. Unos cuantos mitos bárbaros con recios cilicios de hiedra, con ojos como ascuas, con un signo lívido de maldad en la frente. Leyendas de las hilas. Supersticiones de adivinas y saludadores con apariencias de gracia en unas palabras extrañas, en unas alas de cuervo o de cárabo, en una ramita de encina cortada en el plenilunio...

Entre estas cosas fué creciendo mi ánimo. Los hitos del tiempo eran los motivos transcendentales de la Naturaleza en lo anodino del pueblo. Epocas de nieve, de cosecha, de trajín en las tierras, de ocio en los portales y en las cocinas. No importaban los días ni los meses, ni las sensaciones de prisa o de lentitud que lleva el reloj al ánimo según sea la felicidad la que se espere, la incertidumbre, la impaciencia o el temor a una fecha que nos anuncia inexorablemente el fin de unos días llenos de amabilidad, de delicias, de abundancias. No se decía la primavera, el verano, el otoño, el invierno. Se decía la época de los vendavales, de la caída de la hoja, de las golondrinas, de las cerezas, de la siega, de las panojas, de las nueces, de las magostas, del ábrego. Todo el tiempo sin hitos numéricos de calendario. Cronología marcada por los aperos, por la nieve, por el viento, por las romerías, por las novenas, por las costumbres, por los pájaros trashumantes.

Este era mi mundo hace veinte años. Después me pusieron una blusa nueva y me trajeron a la ciudad. Con la ausencia creció el cariño hacia los ambientes de la infancia. Saudades y melancolías. ¡Ay, los collados, las praderas, los rebujales, las ferias, las lonas de los figones, los saltos de los titiriteros, los collarines de las vacas duendas, las cayadas, las cumbres! Toda la vida con estos recuerdos. Yo deseando la paz, el retorno definitivo a estos pueblos silenciosos, cartujanos. Y mi órbita empeñándose en pasar y repasar por los lugares de más inquietud y sobresalto, lejos de los rumores agrarios, de los rabeles, de las citolas molineras. ¡Dichoso el hombre que no se aparta de los parajes amados!

—

El recuerdo permanente se ha convertido en manía tenaz. La manía que me lanza a los pueblos, a los caminos rurales, a las casas labradoras. Yo creo honradamente que en estas cosas está el estímulo de mi literatura, la consistencia de mi felicidad, mi tintero, mi pluma. Esta manía, muy típica en mi carácter, muy añeja en la solera de mi vocación, me ha llevado ahora a Polaciones, que ha sabido inculcar en lo nuevo el culto a lo viejo. Polaciones, que es como un museo, como un archivo de lo montañés, de nuestra etnología; como un islote donde se han refugiado nuestros romances, nuestras costumbres, el tipismo clásico del arte rural. Por aquí ha pasado la civilización sin menoscabo de la costumbre—de la característica buena de la costumbre—, exteriorizada en arte de cadencias, de danzas, de rabeles con cuerdas se serda negra y clavijas de avellano. Otros pueblos montañeses no han interpretado bien el concepto de progreso. Ha nacido en ellos un criterio petulante de modernidad arbitraria con hostilidades y aborrecimientos a lo que debiera ser motivo constante de amor, de ejemplo, de ejecutoria racial.

Aquí, no. Aquí encuentra el caminante una noble tradición artística que encaja cabalmente en las desenvolturas modernas. Tradición de poesía, de cancioneros, de modismos, de ortología castiza, de aficiones anejas. El progreso en otras expansiones, en otras actividades, en las ideas, en la ética, en la cultura, en la sutileza de la dignidad...

Manuel LLANO

EL ESTADO DE BRUNO ALONSO

Numerosos telegramas de afecto.

Continúa en el mismo estado el diputado en Cortes don Bruno Alonso. Numerosos amigos y correligionarios del popularísimo obrero acudieron ayer al Sanatorio del doctor Madrazo, pero la consigna de los médicos para que no se le molestara lo más mínimo fué rigurosísima, y a ella se rindió inmediato acatamiento por los visitantes.

Al comenzar la noche hemos preguntado al Sanatorio por el estado del enfermo, contestándosenos que «no está peor».

Entre los numerosos despachos recibidos por Bruno Alonso, figuran los siguientes:

«Muy sinceramente hago votos por rápida convalecencia, enviándole cordial saludo.—**Emilio Herrero.**»

«Enterado operación, deséale sinceramente rápido restablecimiento.—**Antonio.**»

«Por la Prensa me entero de la operación quirúrgica a que ha sido sometido usted, y renovándole el testimonio de mi antigua y profunda amistad, hago votos por su pronto restablecimiento.—Salúdale, **Indalecio Prieto.**»

«Me entero hoy de su dolencia y operación sufrida, celebrando infinito éxito de la misma y deseándole continúe mejoría.—Muy cordialmente, le saluda el **director general de Ferrocarriles y Tranvías.**»

También se han recibido telegramas del doctor Madrazo, de Margarita Nelken y de otras personalidades.

Reiteramos nuestros votos por la mejoría del enfermo.

★

Durante la noche se han recibido otros despachos interesándose por la salud de Bruno Alonso. Entre aquéllos figura uno, muy cariñoso, del jefe del Gobierno; del presidente de la Liga Nacional de Maestros Laicos; del presidente de la Minoría Socialista; de numerosos diputados; de la viuda de Cayón, y otros.

Nos ruega el presidente de la Federación Obrera Montañesa, don Juan Ruiz—que durante toda la noche, con el metalúrgico Peña, no se han separado un instante de la cabecera del lecho donde se halla Bruno Alonso—que encarece nuevamente a todos sus correligionarios o amigos del diputado socialista que se abstengan en absoluto de acudir al Sanatorio, pues además de la orden prohibitiva de los médicos, orden impuesta por el estado de gravedad del enfermo, se han establecido turnos para impedir el acceso a toda persona, esperando que este ruego sea atendido.

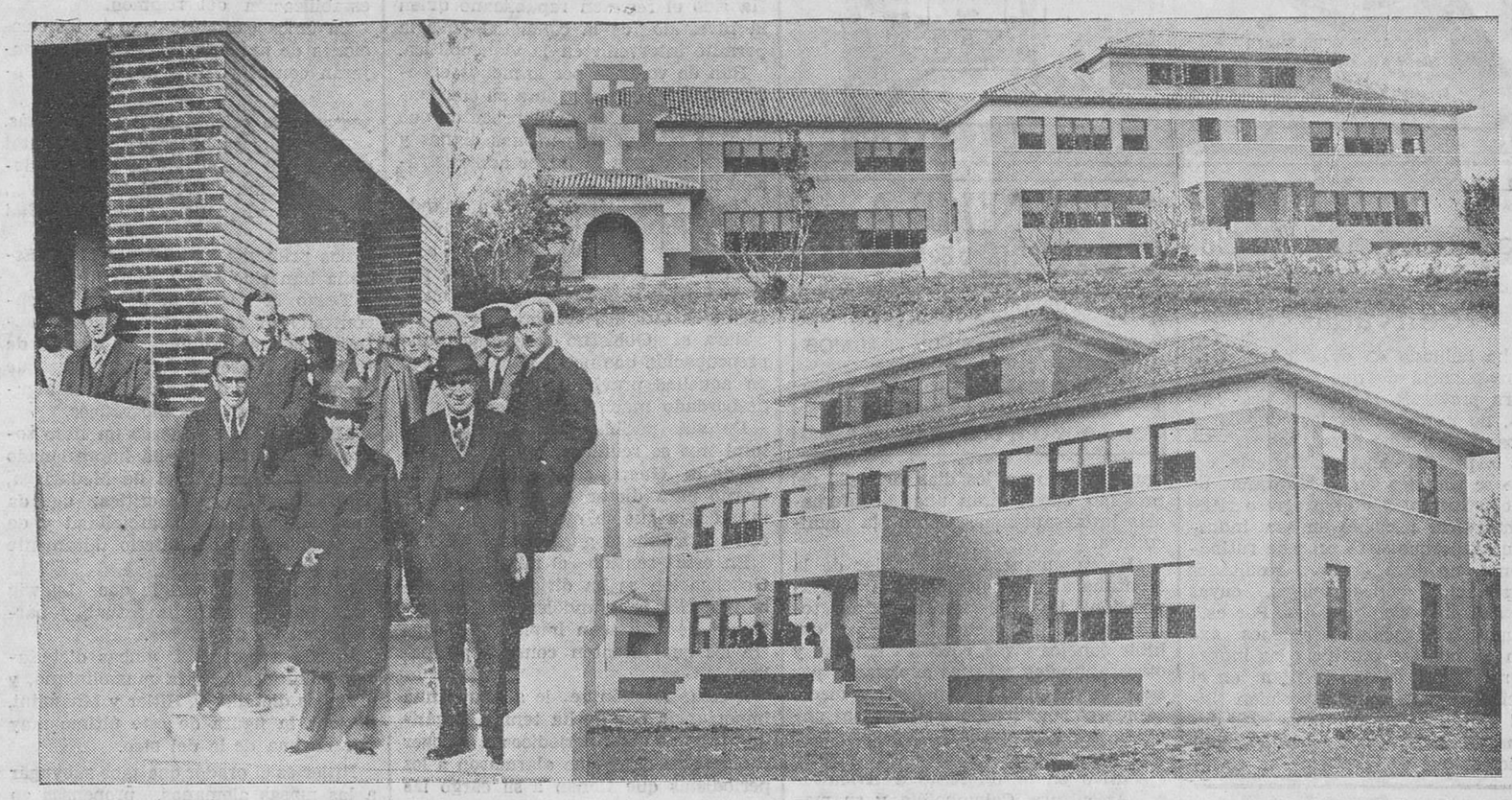

El Asilo de San Juan, cuyas obras fueron recibidas ayer por la Junta provincial de Beneficencia. (Fotos Samot.)

LAS TARIFAS DE LAS AGUAS

Protesta y defensa.

Como habíamos prometido, volvemos a ocuparnos de las tarifas de las aguas, pues no queremos dejar de la mano asunto de tanta transcendencia.

En la nota que publicó la Prensa con los acuerdos tomados por la Compañía de las Aguas se ve bien claro que el problema no es de la envergadura económica que ante el público ha querido darle la Empresa, que artificialmente ha sabido crearle para obtener ese 20 por 100 de aumento en beneficio de la misma, cosa muy lógica en los que tienen la obligación de mirar por los intereses de una Compañía, pero incomprensible en aquellos que igualmente tienen la obligación de velar por los intereses del pueblo.

Que no existe el problema que plantea la Compañía lo demuestra con los razonamientos que con claridad meridiana están reflejados en el bien documentado artículo que aparece en EL CANTABRICO de fecha 4 del corriente.

No es menester ser muy ducho para ver en este articulista un amante de Santander y un conocedor profundo de la Empresa de aguas en su funcionamiento.

El consumidor ha sido hasta ahora un pagador resignado, que nunca ha protestado por cobrarle lo que no se le daba ni se le da, y abusando de esta bondad, se le quiere aplicar una subida de un VEINTE POR CIENTO, que rebasa todos los límites de la razón y hasta de la legalidad.

Ante esta actitud, debemos manifestarnos en forma enérgica, defendiendo los intereses generales del pueblo, que no pueden perjudicarse para beneficiar los de una Empresa particular, y ha llegado el momento no sólo de negarse a pagar esta subida, sino de reclamar aquello que indebidamente se ha cobrado.

Los abonados tenemos contratos en los que firmamos el compromiso de pagar un servicio de agua permanente y con la presión debida. Este servicio no ha sido permanente ni ha tenido la presión que debe tener fuera de la franquicia legal, con lo cual ha faltado la Empresa a su propio reglamento y disposiciones legales, según las cuales debe indemnizarse al consumidor, y antes de pagar nuevos recibos ventilaremos los descuentos que por derecho se nos debe hacer en los recibos ya pagados desde hace años.

Dejando las cosas en la forma que están, llegaría el día que las Compañías del servicio de luz empezarían a dejarnos a medio voltaje, cortando el suministro en ciertas horas, hasta ver si seguíamos pagando bonitamente, para una vez que fuera opinión pública que hacía falta más luz, y copiando el socorrido truco, nos dirían: «Señores: para que ustedes tengan luz, necesitamos adquirir un nuevo salto de agua y algunos motores, sacrificio que estamos dispuestos a llevar a efecto siempre que nos lo aprueben los accionistas, y subiendo las tarifas en un 20 por 100.» ¡Bonito negocio para las Compañías si el pueblo acepta que se sacrifiquen tanto!

Que el pueblo se ha dado cuenta de lo que ocurre lo demuestra la infinidad de protestas que hemos recibido de toda clase de consumidores, en las que se pide una sola cosa: la de no seguir consintiendo los abusos que hasta ahora se han venido cometiendo, y por nuestra parte seguiremos en la brecha sin temores de ninguna especie, hasta llegar donde haga falta.

DEFENSA DE LA PROPIEDAD URBANA ESPAÑOLA
(Asociación Libre de Propietarios)

EL ASILO DE SAN JUAN

Ayer fueron entregadas las obras.

Todos recordarán el noble gesto de aquel modesto indiano que en vida se llamó don Juan Manuel Fernández y González, a quien se debe la construcción de este moderno y espléndido Asilo de San Juan, cuyas obras fueron entregadas ayer por el ingeniero don Alberto Corral a la Junta de Beneficencia, administradora de los bienes de aquel respetable patricio.

Conviene recordar que el finado quiso levantar el edificio en el propio pueblo de Udías, puesto que para los ancianos desvalidos de aquel su pueblo natal construía el Asilo, y que no encontró allí las necesarias facilidades para llevar a cabo su obra, por cuya razón hubo de levantarle aquí, en la capital de la Montaña, en una soberbia finca del lugar de Cueto.

El arquitecto director de las obras es don Mariano Lastra, que ha sabido realizar allí una construcción a la par elegante y sencilla, con el carácter moderno y la línea severa de las nuevas edificaciones de este género. Todo el edificio está lleno de luz, y oreado por el aire, que entra por sus amplios ventanales orientados a todos los vientos. Tiene el nuevo Asilo dependencias cómodas, y es capaz para cuarenta acogidos, que encontrarán allí toda suerte de comodidades, como si al finalizar las vidas de los que allí vayan se hubiera querido rodearlas de alegres perspectivas.

El Asilo de San Juan tiene capacidad para cuarenta camas, de otros tantos ancianos y jóvenes impedidos para el trabajo. Pero cumpliendo los deseos del testador se destinarán algunas pensiones a niños de Udías que deseen estudiar en la capital alguna carrera pequeña y práctica, como el comercio, la industrial y la náutica.

Las obras empezaron el día 20 de mayo de 1932, y han importado cerca de 170.000 pesetas.

El testador dejó para este Asilo más de dos millones de pesetas, con cuyas rentas habrá de atenderse a su cuidado y alimentación de los asilados y de las personas encargadas de cuidarlos.

A la entrega de las obras asistieron el gobernador civil, don Francisco Rubio Callejón; el contratista, don Alberto Corral, y su hijo; el arquitecto, autor de los planos, don Mariano Lastra; el amigo que fué del finado testador don José Lastra; el vicepresidente de la Junta provincial de Beneficencia, don Valentín Azpilicueta; el secretario, don Arturo Casanueva; el contable de la misma, don Luis Martín, y los vocales don Luis Hontañón y don Justo Trigo, más los representantes de los diarios locales.

El Asilo de San Juan se inaugurará oficialmente en el mes de julio.

Antonio Alberdi.
VIAS URINARIAS. — PARTOS.
ENFERMEDADES DE LA MUJER
Consulta de diez a una.
Amós Escalante, 10, 1.º—Teléfono 2953.

Leopoldo Rodríguez F. Sierra
MÉDICO RADIÓLOGO
Especialista en Piel, Secretas y Radiumterapia.
Consulta de diez a una. - Muelle, 20. - Tel. 29-36.

UNA NOTA DEL CIRCULO MERCANTIL

Teniendo en cuenta las circunstancias políticas del momento, acuerda abrir un nuevo, pero breve, compás de espera.

En la reunión celebrada anoche por el pleno de la Comisión pro-Ferrocarril Santander-Mediterráneo, fué estudiado con todo detenimiento el estado actual de esta cuestión, de tan vital importancia para Santander y demás provincias interesadas.

Participa la Comisión de idéntica impaciencia que la opinión pública por conocer el fallo del Gobierno a nuestras súplicas y requerimientos. Pero teniendo en cuenta las circunstancias políticas del momento, que en la anterior reunión del pleno fueron expuestas por el diputado señor Ruiz Rebollo, que horas antes había celebrado una entrevista con el señor Azaña, y considerando que las aludidas circunstancias aun persisten, aunque prontas a desaparecer, la Comisión, consciente de su responsabilidad, y con la serenidad necesaria cuando se dirige a un movimiento de opinión tan unánime y entusiasta, acuerda abrir un nuevo y breve compás de espera, pasado el cual, si el pleito del ferrocarril Santander-Mediterráneo no tiene una solución definitiva por parte del Gobierno, la Comisión decidirá enérgicamente el camino a seguir, pues la pasividad de nuestros gobernantes implicaría un trato de disfavor a nuestra provincia y demás interesadas que no creen merecer, dada la justicia de la causa que defienden.

Espera la Comisión que si dentro de breves días llegara, desgraciadamente, el momento de tener que demostrar la vitalidad y energía de un pueblo, dispuesto a exigir las soluciones a sus problemas vitales, le serán ratificadas las valiosas e incondicionales adhesiones recibidas, a las que se unirán, sin duda alguna, las de todos los Partidos políticos y las de sus representantes en Cortes, pues otra cosa implicaría la aprobación de la actitud desdeñosa del Gobierno para con Santander, cosa que no podemos esperar de quienes tantas pruebas de su amor a su región tienen dadas.

Desea vivamente la Comisión poder mostrar su agradecimiento al Gobierno de la República en nombre de la provincia de Santander. Para ello, sólo es preciso que el Gobierno, sin dejar de exigir, si lo cree conveniente, las responsabilidades que hubiere, ordene el estudio y replanteo del séptimo trozo, cabeza de línea, aceptando las conclusiones presentadas y dando así justificación al nombre y finalidad del ferrocarril llamado Santander-Mediterráneo.

LA COMISION.

El doctor Díaz-Caneja
interrumpe su consulta, y la reanudará el 24 del corriente.

INFORMACION POLITICA

Escrito irrespetuoso

LA JORNADA DEL PRESIDENTE

Madrid.—El jefe del Gobierno asistió esta mañana en la Escuela Superior de Guerra a una conferencia dada por el capitán de fragata señor Moreno Fernández, en el curso de coroneles.

Después se trasladó el señor Azaña al Palacio Nacional para despachar con el presidente de la República.

CUMPLIMENTANDO AL JEFE DEL ESTADO

El presidente de la República recibió hoy numerosa audiencia civil, y entre otros muchos, al presidente del Centro Republicano de Buenos Aires.

NOTAS DEL PALACIO PRESIDENCIAL

En la Secretaría general de la Presidencia de la República se ha facilitado a la Prensa una nota oficiosa, en la que se dice:

«A la Presidencia de la República llegan estos días constantes demandas de invitaciones para asistir al festival en obsequio de los niños de las escuelas municipales y nacionales, que se celebrará en el Campo del Moro el lunes, 24, por la tarde.

El secretario general de la Presidencia se ve obligado a hacer público la imposibilidad de atender las peticiones de las familias y amigos de los niños, porque dado el fin del festival, organizado exclusivamente en obsequio de los niños de las escuelas municipales y nacionales, no es posible hacer excepciones invitando a otras personas, porque ello desvirtuaría el carácter fundamental que ha presidido la organización.»

En otra nota se dice que con motivo del aniversario de la proclamación de la República, el jefe del Estado ha hecho nuevos ingresos en cada una de las 53 cartillas de ahorro en favor de otros tantos niños y niñas de las Inclusas de España.

REGRESO DEL DIRECTOR GENERAL DE SEGURIDAD

Esta madrugada regresó a Madrid, procedente de Zaragoza, el director general de Seguridad, señor Andrés.

MANIFESTACIONES DEL SEÑOR ALBORNOZ

El ministro de Justicia, al recibir a los periodistas, les hizo las siguientes manifestaciones:

—La Cámara de la Propiedad Urbana de Madrid ha elevado al presidente del Consejo de ministros un escrito pidiendo la adopción de las disposiciones que estime más conducentes a la derogación de un decreto del departamento de Justicia, fecha 10 del corriente, recordando el exacto cumplimiento del artículo 44 de la ley de 21 de noviembre de 1931 sobre contrato de arrendamientos.

Parece que el escrito va redactado en términos irrespetuosos para el ministro de Justicia, y el ministro cree que en la orden cuya derogación se pide no hay ni puede haber otra cosa que el recuerdo de una disposición cuyo cumplimiento para todos, pero especialmente para los Juzgados, es inexcusable.

DISPOSICIONES OFICIALES

La «Gaceta» publica hoy, entre otras, las siguientes disposiciones:

Instrucción pública.—Orden relativa a la organización de un curso de perfeccionamiento en las Escuelas Normales.

Otra aprobando el reglamento de Escuelas Normales, que se publicará en el «Boletín Oficial» de este Ministerio.

Anunciando que en cada Escuela Normal del Magisterio primario se organizará, a título de ensayo, durante el próximo mes de mayo, un curso de información cultural y pedagógico para maestros nacionales.

M.E.C.D. 2017

LAS INDUSTRIAS RURALES

Una Exposición de Cunicultura e Industrias derivadas.

Se ha hablado en estas páginas de la conveniencia de que se explote en nuestra provincia la cunicultura «selecta», no para vender los conejos a precios bajos, sino para vender las pieles a precios elevados. La cría del conejo se practica en la Montaña de un modo rutinario y el progreso tiene que intervenir también en esta industria rural, porque si se procede rutinariamente, no dará grandes resultados la explotación de los conejos, cuyas pieles son muy bien pagadas. Por esto llamamos la atención de quienes explotan en nuestra provincia las industrias rurales, para que la fijen en el anuncio de la próxima Exposición Nacional de Cunicultura e Industrias derivadas. Quienes vayan a visitar esta exposición, que se efectuará en Carabanchel Bajo en los días 20 al 28 del próximo mayo, oirán unas conferencias interesantísimas, sobre la cunicultura.

¿Habrá manera de enviar de la Montaña algunos ejemplares a esa Exposición? En el certamen podrán tomar activa parte cuantos deseen exhibir conejos vivos, corderos karakul y otros animales salvajes explotados por su piel; material, alimentos y medicamentos; publicaciones; pieles al natural, curtidas y confeccionadas, más todo aquello que autorice el comité ejecutivo en lo referente a Avicultura, Apicultura, Colombofilia y su material correspondiente.

La inscripción deberá ser hecha antes del día 10 de mayo, en las oficinas de la Asociación de Cunicultores de España, a cuyo fin se llenará los impresos que la misma Asociación facilitará, previo pago de los derechos de inscripción. Desde el día de la fecha, la Asociación contestará las consultas que se le dirijan. Los gastos de alojamiento, servicio, alimentación y transporte, correrán a cargo de la Asociación. Por este servicio cada expositor abonará 3 pesetas por cabeza, en inscripción individual, y 15 pesetas por cada lote de seis animales, los que figurarán juntos. El terreno para la instalación se abonará a razón de 15 pesetas por metro cuadrado. Los adheridos a la Asociación disfrutarán de un 50 por 100 de descuento.

Los animales deberán encontrarse en el domicilio de la Asociación la víspera de la inauguración del certamen y serán retirados al siguiente día de su clausura. Las recompensas, a juicio del jurado competente, consistirán en diplomas correspondientes a los premios primero, segundo y tercero, accésit por cada raza expuesta, objetos de arte y premios en metálico, a cuyo fin se destina el 25 por 100 de los beneficios obtenidos en la Exposición. Los animales expuestos podrán ser vendidos a los precios que sus dueños determinen. Uno de los días del certamen se procederá a sacar a pública subasta los ejemplares expuestos, previa conformidad de los dueños de los mismos y a los mínimos precios señalados por cada expositor. De todas las ventas, la Exposición se reservará el 10 por 100 de lo recaudado. Toda venta efectuada sin intervención de la Exposición se considerará nula.

Creemos que en esa Exposición podrán adquirir ejemplares selectos, de piel valiosa, quienes deseen sacar un buen fruto de la explotación de la cunicultura.

ANITA
PELUQUERIA DE SENORAS
ELEGANTE INSTALACION
DE DOÑA EVARISTA HERRERO
MODERNOS APARATOS
PARA TODA CLASE DE TRABAJOS
METODO ESPECIAL
DE ONDULACION INDESRIZABLE
Precios económicos
BECEDO, 5, 2.°

Salón FAX
Feria de Muestras
HOY, desde las cinco y media,
GRAN BAILE
por la colosal orquesta que actuaba en el Gran Casino JAZZ «LE SUIN».
CABALLEROS, 2,50
SEÑORITAS, GRATIS

Cine Frontón
A las 4,30 y continua de 7 a 11
La película de gran espectáculo
Chandú
FANTASIA ORIENTAL
El rayo de la muerte, una invención que puede destruir al mundo entero
MAÑANA
FUNCIONES POPULARES

GRAN CINEMA
HOY, DOMINGO
A las 4,30, 7 y 10,30
GRAN EXITO DE LA DELICIOSA OPERETA
UNA CANCION, UN BESO, UNA MUJER
por GUSTAVO FROELICH y MARTA EGGERTH
LA PELICULA DE LA SIMPATIA
Mañana, lunes, FEMINA
TAXI
(PAJAROS DE CUENTA)
por JAMES CAGNEY y LAURETTE YOUNG

SALON VICTORIA
HOY, domingo Exito enorme de
Carlos Gardel
en la producción Paramount
EN ESPAÑOL
ESPERAME
con Goyita Herrero.
SALA NARBON
HOY, domingo El gran actor
WILLIAM POWELL
en la producción dramática Warner Bross
EN POS DEL AMOR
(ESTRENO)

"EL AS"

Despedida de soltero.

Anoche, en el restaurant El Arenal, obsequió a sus amigos y compañeros con una cena de despedida de soltero el joven Francisco Fernández Argüeso, que mañana contraerá matrimonio con la bella y distinguida señorita Amparito Vázquez.

A dicha cena asistieron los señores don Luis Cuesta, don José Celada, don Ramón Santiuste, don Domingo Solís, don Luis Soler, don José San Emeterio, don José Alonso, don Emilio G. Marañón, don Ricardo Pelayo, don Antonio Sandoval, don Pedro María de Castro, don Miguel Ortiz, don Miguel González, don José Casado, don José Castanedo, don Emiliano Vallecillo, don Saturnino García, don Emilio Piedrahita y don José Garnica.

En el acto, que transcurrió dentro de la mayor cordialidad y con derroche de alegría, se hicieron votos por que la felicidad acompañe en todo momento al futuro matrimonio.

COMPAÑIA DEL F. C. CANTABRICO

El Consejo de Administración de esta Compañía, cumpliendo lo preceptuado en los artículos 20 y 22 de los Estatutos, convoca a los señores accionistas a junta general ordinaria para el día 25 del corriente mes, a las doce de la mañana, en el domicilio social de la Compañía, estación de los ferrocarriles de la Costa.

A continuación, el orden del día que ha de ser objeto de deliberación:

ORDEN DEL DIA

Primero.—Aprobación de la Memoria, balance y cuentas del ejercicio de 1932.

Segundo.—Nombramiento de tres consejeros y tres suplentes, y

Tercero.—Nombramiento de la Comisión revisora de cuentas para 1933.

En las oficinas de la Compañía se entregarán cédulas de entrada, a partir del día 20 hasta el día 24, inclusive, a los señores accionistas que tengan derecho a la asistencia.

Santander, 8 de abril de 1933. — El secretario del Consejo de Administración, **Joaquín Campuzano y Ayllés.**

IMPRESIONES DEL DIA

(De nuestro redactor en Madrid, Emilio Herrero.)

(Por teléfono.)

Madrid.—Mañana van a verificarse elecciones parciales para elegir en cuarenta y cuatro provincias los concejales que fueron proclamados por el artículo 29, calculándose en unos quince mil los que quedarán investidos de representantes de Ayuntamientos.

Va la mujer a ejercer su derecho ciudadano para ser electora y elegible. Ha sido el régimen republicano quien la investido de la condición que la permite intervenir en la vida política.

Han de votar, o por lo menos deberán hacerlo, con arreglo a su conciencia y para ello deberán procurar que su voto recaiga en personas dignas y honorables para la mejor administración de sus pueblos.

No hay que negar que aun cuando la elección de mañana no reviste caracteres de plebiscito nacional, será interesante conocer su resultado por lo que represente de sintomático en la inclinación de los electores.

Para el Gobierno constituye una preocupación que no se altere el orden en aquellas provincias donde se han desbordado mucho las pasiones.

De ahí posiblemente que algunos ministros se reunieran en el Ministerio de la Guerra con el jefe del Gobierno para dictar las órdenes encaminadas a que se ejercite el sufragio con las máximas garantías.

En este sentido el ministro de la Gobernación se ha dirigido a los gobernadores, reiterándoles sus indicaciones de que sean implacables contra los que intenten cometer atropellos.

A esta reunión se le atribuye una importancia que no ha tenido, llegándose por algunos periódicos a recoger rumores de crisis que alarmaron a los periodistas que tienen a su cargo las secciones políticas.

Estiman los ministros que no debe ni puede darse a la celebración de unas elecciones el carácter de una batalla campal.

Lo lógico es que cada ciudadano deje el voto en la urna libremente y respondiendo a su propia conciencia.

Estos días se ha formulado quejas de todos los bandos políticos, poniendo en ellas un apasionamiento exagerado.

La violencia no ha de conducir más que al descrédito del procedimiento del sufragio, que es en todos los países la expresión del pensamiento de sus habitantes.

Todavía están recientes las elecciones de los Estados Unidos, donde dos ilustres ciudadanos, Hoover, que iba a la reelección, y Roosevelt, triunfante, agotaron todos los procedimientos de propaganda serena y normal, sin que la emoción de unos y otros partidarios decayera hasta que se conoció el escrutinio, apresurándose Hoover a enviar el saludo más efusivo a su contricante triunfador.

En España, mañana van a ventilarse unas elecciones parciales y sería pueril pensar que su resultado, sea el que sea, influya directamente en la estabilización del régimen.

La única característica de las elecciones de mañana es la de que dibujarán con el voto de la mujer la tra-

★

yectoria de orientación, y nada más.

Desde hoy es huésped de la capital de la República el famoso escritor alemán de fama universal Emil Ludwig, que ha adoptado la nacionalidad suiza.

Sus primeras impresiones sobre España han sido éstas:

Tengo la impresión de que he encontrado en este pueblo rasgos característicos muy originales, y que he de tratar con personas de alto relieve que me permitirán tal vez dedicarles algunos de mis estudios biográficos.

Literariamente conozco un libro sobre España, que me ha impresionado poderosamente. Es el de Madariaga, libro de estudio y de crítica, que da una sensación de imparcialidad y de independencia de criterio altamente estimables.

Sabido es el estudio que Ludwig ha hecho de la Italia actual, y particularmente del «duce».

Puesto a comparar ambas dictaduras, la hitleriana y la mussoliniana, y a ambos dictadores, Hitler y Mussolini, destaca la figura de este último muy por encima de la del otro.

Hitler es el orador que sabe subyugar a las masas alemanas, propensas en todo tiempo a la obediencia ciega y a la sumisión a un jefe de mano dura, mientras que Mussolini no sólo es orador que se impone a las multitudes, sino que es un constructor por excelencia, y sobre todo, italianísimo, que conoce a fondo su pueblo, el carácter italiano, y que inspira su política en las grandes tradiciones italianas.

El flaco de Hitler será siempre el hacer obra de copistería.

Quiere adoptar en Alemania fórmulas y procedimientos exóticos mussolinianos, que si han encontrado ambiente propicio en Italia están desplazados y no podrán aclimatarse jamás en Alemania, aparte de la distancia enorme que separa a los dos dictadores desde el punto de vista de la cultura y de las dotes de estadista que concurren en Mussolini y que hasta ahora no se han revelado en Hitler.

HERRERO

MANANA, INAUGURAN
LA SEMANA DE LA EXPOSICION
CALZADOS PARIS
LOS ARBITROS DE LA MODA
BLANCA, 1 y 3 SANTANDER
TELEFONO 2340

DE SOCIEDAD

VIAJES

Ha salido para París, después de pasar unos días en Santander, nuestro buen amigo don Francisco Didiez.

Feliz viaje.

NATALICIO

Con toda felicidad ha dado a luz un hermoso niño la señora doña Pilar López de González, esposa de nuestro particular amigo don Dionisio González.

Nuestra enhorabuena al feliz matrimonio.

SOCIEDAD DE LAWN-TENNIS

Partidos de Ping-Pong que se jugarán, hoy, domingo:

A las cinco, Manuel Colongues contra Guillermo Illera.

A las cinco y media: Gerardo Pombo contra José María Illera.

A las seis, Pilar Saráchaga contra Pepita Mansilla.

A las seis y media, señora Nergaard contra Carmen López Dóriga.

A las siete, I. Saráchaga-F. Saráchaga contra A. Nárdiz-José María Pereda.

A las siete y media, P. Saráchaga-Guillermo Illera contra M. T. López Faci-J. L. Bonet.

A las ocho, Manuel Pombo contra José María Pereda.

A las ocho y media, Merchi Illera-J. María Avendaño contra C. López Dóriga-J. Bartolomé.

A las nueve, señora Nergaard-Federico Nergaard contra Angelita Corral-J. María Illera.

¡Señora!
Economice dinero y ayude a la Industria montañesa lavando sus ropas con jabón MONTAÑA. Pastilla de medio kilo, 0'50. Puro, espumoso, duro, perfumado. Pedidle en todos los establecimientos.

R. PRESMANES DENTISTA
Puente, 1 duplicado, principal.

Ateneo de Santander.

El martes próximo, 25, a las siete y media de la tarde, disertará el conocido e ilustrado canónigo de esta Catedral don Servando Jiménez, sobre el tema «La cuestión social».

Lo interesante de la disertación, así como la conocida personalidad del disertante, llevarán de seguro al Ateneo no pocos oyentes.

SOCIEDAD HIDROELECTRICA ESPAÑOLA

INTERESES OBLIGACIONES SERIES B y D

Desde el día primero de mayo próximo se pagarán los intereses semestrales, a razón de cinco por ciento anual, de las obligaciones series B y D, emisiones 1922 y 1925, contra entrega del cupón corriente y con deducción de impuestos, en cualquiera de los siguientes Bancos y sus sucursales: Banco de Vizcaya, Hispano-Americano y Español de Crédito.

Madrid, 20 de abril de 1933.—El secretario general, **Emilio de Usaola.**

Sanatorio Quirúrgico "La Alfonsina" (S. A.)

JUNTA GENERAL EXTRAORDINARIA

Por acuerdo de la junta general, en su sesión del 30 de marzo último, se convoca a junta general extraordinaria para el día 27 del corriente, a las cinco de la tarde, con objeto de tomar acuerdos definitivos sobre el destino que ha de darse al fondo social y sobre la conducta a seguir en las actuales circunstancias, encareciendo la puntual asistencia, por ser reglamentaria la presencia de las dos terceras partes de las acciones para adoptar resoluciones.

Santander, 23 de abril de 1933.—El secretario del Consejo, **Alberto López Dóriga.**

¡GANADEROS!
GRAN IMPORTACION DE GANADO DE HOLANDA
Más de 400 novillos y terneras de las mejores ganaderías registradas en la Frisia Holandesa, adquiridas por los conocidísimos tratantes de vacas lecheras Secundino Gutiérrez y Vidal Setién, llegarán al puerto de Santander, en barco exclusivamente fletado por dichos tratantes, el día 25 del corriente abril.
La mejor ocasión para que los señores ganaderos y recriadores puedan comprar reses selectas.
Este ganado ha sido escogido con tal escrupulosidad, que puede asegurarse nunca se han importado mejores novillos y terneras.
Exposición y venta del ganado en Santander, el día 25 y sucesivos.
Más informes:
Vidal Setién, calle de Toledo, núm, 19, teléf. 96283, Madrid.
Secundino Gutiérrez, Glorieta Puente de Toledo, 2, teléf. 70745, Madrid.
En Santander, ambos señores: Casa Cordera, Méndez Núñez, 2.

LAS NOTICIAS

HERIDO EN RIÑA

En las últimas horas de la tarde de ayer entró en una tienda de bebidas, en Puertochico, el individuo Andrés Rivero García, de 53 años, que, al parecer, en malas formas, pidió de beber.

No conforme con esto el dependiente del establecimiento, se negó a servirle, entablándose entre ambos una gran riña.

A consecuencia de ésta, fué asistido en la Casa de Socorro el dependiente Antonio Pérez, que sufría una herida incisa, de unos veinte centímetros, por toda la mejilla hasta la región maxilar, que le había producido Andrés Rivero.

Luis Ruiz Zorrilla MEDICO
Especialista en garganta, nariz y oídos
Consulta de 10 ½ a 1 de 3 ½ a 5.
Méndez Núñez, 13. Teléfono 2885

G. IÑIGO
OCULISTA
Consulta de 11 a 1 y de 4 a 5.
VELASCO, 7.—TELEFONO 2687.

NUEVO JUEZ DE CABUERNIGA

Para cubrir la vacante, por traslado, del juez de instrucción del partido de Cabuérniga, don Serafín Jurado Pérez, ha sido nombrado don Jesús Riaño Goiri.

El señor Riaño Goiri desempeñaba igual cargo en el Juzgado de Primera instancia de Santa Cruz de la Palma.

Ricardo Saro
DENTISTA
Consulta de 10 a 1 y de 4 a 6.
WAD-RAS, 5, 2.°—TELEFONO 3142.

Joaquín Santiuste.
(Del Sanatorio Madrazo.)
GARGANTA, NARIZ Y OIDOS
Consulta de 12 a 1 ½ y de 4 a 5.
WAD-RAS, 5, PRIMERO.—Teléf. 1368.

PEQUEÑO INCENDIO

Ayer se produjo un pequeño incendio en la casa número 11, bajo, de la calle de Santa María Egipciaca, quemándose un armario y otros efectos, propiedad de don Ildefonso Cavestany.

Fué sofocado por los bomberos voluntarios.

R. MAZA MADRAZO
Especialista en pulmones y corazón
MEDICINA GENERAL
Consulta de diez y media a una y de 3 a 5.
BURGOS, 3, PRAL. - TELEFONO 3626.

M. MARTINEZ-CONDE
CIRUGIA GENERAL
SANATORIO DR. MADRAZO: DE 3 A 6.

PRORROGA DE LICENCIA

A petición propia ha sido prorrogada por un mes la licencia que se la concedió, por enfermedad, a doña Matilde Gómez de Castro, practicante del Sanatorio Marítimo de Pedrosa.

Mermeladas ULECIA
EL MEJOR POSTRE DIGESTIVO

BANDA MUNICIPAL

Programa de las obras que ejecutará hoy, domingo, desde las once y media, en el paseo de Pereda, como homenaje a Chapí:

Primera parte.

«El tambor de granaderos», pasodoble.—Chapí.

«Fantasía morisca»: a) Introducción y marcha al torneo, b) Meditación c) Serenata, d) Final.—Chapí. (Una de sus primeras obras sinfónicas.)

Segunda parte.

«Música clásica», selección.—Chapí. (Una de sus primeras obras escénicas.)

«Margarita la tornera», selección. Chapí. (Obra póstuma.)

«Quo-vadis?», escena morisca (primera vez).—Chapí. (Obra escrita en el apogeo de su producción.)

PAGO DE PRIMAS

Se ha ordenado que le sean abonadas a la Compañía Trasatlántica Española la cantidad de 1.024.862 pesetas, subvención correspondiente al mes de abril por los servicios de comunicaciones con América.

L. CUESTA San José, 18. (ATENEO)
Piel y secretas. De 10 a 12 y de 4 a 7
Del Dispensario Oficial Antivenéreo, por oposición.

ABILIO LOPEZ
Tocólogo de la Beneficencia Municipal.
Partos y enfermedades de la mujer.
Consulta de 12 a 2 y de 4 a 6.
Gratuita los jueves, de 3 a 5.
GENERAL ESPARTERO, 19. TEL. 2365.

FARMACIAS DE SERVICIO EN EL DIA DE HOY

Señor Rubio.—Lope de Vega.
Señor Navedo.—Puente.
Señor Ruiz Zorrilla (C.). — Amós de Escalante.

CONSULTORIO DENTAL
P. CITOLER Odontólogo
Plazuela del Príncipe, 10.—Teléfono 1955.—De diez a una y de tres a siete.
RAYOS X

LA NOTARIA

de don Adolfo Carrasco se ha trasladado a paseo de Pereda, número 18, teléfono 3670.

EN LIBERTAD CONDICIONAL

Por el Ministerio de Justicia, a propuesta de la Junta correspondiente, se ha acordado conceder la libertad condicional al recluso de la Penitenciaría del Dueso Aureliano Herrera Pérez.

CONSORCIO PARA EL DEPOSITO FRANCO DEL PUERTO DE SANTANDER

Desde el próximo día 25 se pagará en el Banco de Santander y en el Banco Mercantil, el interés de tres por ciento, libre de impuestos, acordado por el Consorcio para el ejercicio de 1932.

Santander, 22 de abril de 1933.—El presidente, **Eduardo Pérez del Molino.**

Compañía de los Caminos de Hierro DEL NORTE DE ESPAÑA

Agregación de nueva hoja de cupones a las obligaciones Asturias, Galicia y León, segunda hipoteca, no domiciliadas.

Habiendo quedado desprovistas de cupones al cortar el número 100, correspondientes al vencimiento de 1 del presente mes, las obligaciones Asturias, Galicia y León, segunda hipoteca, se previene a los señores portadores de los expresados títulos que a partir del 20 del actual podrán presentarlos en las dependencias de la Compañía que después se indican, con el fin de que les sea agregada una nueva hoja de cupones que llevará unidos los números 101, de 1 de octubre de 1933, al 134, de 1 de abril de 1950.

Los títulos deberán presentarse acompañados de la correspondiente factura, que los interesados podrán pedir en las dependencias que se citan, y a cambio de ellos se librará el oportuno resguardo, que se canjeará por las obligaciones, ya regularizadas en las fechas que en el mismo se indiquen.

Las dependencias de esta Compañía habilitadas para efectuar la operación a que se refiere este anuncio son las siguientes:

MADRID: Oficina de Títulos instalada en la estación del Norte.

BARCELONA y VALENCIA: Oficinas de Títulos instaladas en las respectivas estaciones.

VALLADOLID, LEON, SAN SEBASTIAN y ZARAGOZA: Oficinas de Caja instaladas en cada una de estas estaciones.

Madrid, 6 de abril de 1933.—El secretario del Consejo, **Federico Repáraz.**

TEATRO PEREDA
HOY, DOMINGO, 23 A las 4,30, 7 y 10,30

GRAN EXITO DE LOS "ASES" DE LA PANTALLA
MAURICIO CHEVALIER y JEANETTE MACDONALD
EN LA GRACIOSA COMEDIA, DE LA PARAMOUNT,
AMAME ESTA NOCHE
Completará el programa un interesante NOTICIARIO FOX y los dibujos COSAS DEL CIRCO.
Mañana, funciones populares.

M.E.C.D. 2017

NUESTRA INFORMACION TELEFONICA

Ha sido facilitado el decreto creando la Junta de Seguridad en Cataluña.

En la primera sesión parlamentaria será leída la ley de vagos.

Han caído en Francia grandes nevadas, que causaron graves daños a la agricultura.

REUNION DE MINISTROS EN LA PRESIDENCIA

Madrid.—Esta tarde se reunieron en la Presidencia del Consejo, con el jefe del Gobierno, los ministros de Justicia, Agricultura y Gobernación.

Poco antes de las seis salió el señor Domingo, a quien los periodistas interrogaron sobre el motivo de la reunión.

Contestó que no había habido tal reunión, sino que había ido a dar cuenta al presidente de dos ponencias que había redactado y que examinará el Consejo de ministros del martes, sobre el asunto de la naranja, para que el jefe del Gobierno las vaya estudiando estos días.

También se le preguntó si habían tratado del traspaso de los servicios de Obras públicas a la Generalidad, y respondió que para eso habían ido los ministros de la Gobernación y Justicia.

A poco salió el ministro de Justicia, y dijo que como el martes se reanudarán las sesiones de Cortes e iban a iniciarse con la discusión de asuntos de su departamento, había ido a conferenciar con el señor Azaña.

Como estaba también el ministro de la Gobernación, trataron de la ley de vagos, que afecta a aquel departamento y al de Justicia, y cuyo proyecto se leerá el martes en el Parlamento.

Agregó que el señor Domingo había ido para tratar de la cuestión de la naranja.

Al salir, el señor Casares Quiroga confirmó lo dicho por el señor Albornoz. Añadió que habían hablado brevemente del decreto referente al traspaso de los servicios de Orden público a la Generalidad, que está poniendo en limpio y entregará hoy.

Agregó que la ley de vagos corresponde promulgarla al presidente, y que tiene sesenta artículos.

No creía que pueda darla hoy, pues hay que ponerla en limpio.

Se le preguntó si tendrá obstrucción este proyecto, y contestó que no sabe qué actitud adoptarán las oposiciones.

Para que os duren mucho vuestros trajes, vestios en **La Tijera de Oro.**
NOVEDADES EN PAÑERIA
NEGROS Y AZULES GARANTIZADOS

ENTREGA DE UN PERGAMINO AL SEÑOR AZAÑA

A las siete de la tarde visitó al jefe del Gobierno una Comisión de los Cuerpos de auxiliares de oficinas militares para hacerle entrega de un pergamino, como ministro de la Guerra, en prueba de agradecimiento por el decreto publicado beneficioso para la clase.

El pergamino lleva los emblemas de la República y los de los Cuerpos citados.

Entre el señor Azaña y la Comisión se cambiaron las frases de rigor.

LO QUE DICE EL PRESIDENTE

El jefe del Gobierno recibió esta noche a los periodistas, los cuales le dijeron que hoy había sido día de mucho movimiento político y hasta que se había hablado de crisis como consecuencia de las visitas que le habían hecho varios ministros.

El señor Azaña contestó:

—Pues por lo pronto no hay crisis. Hoy hemos trabajado en varios asuntos y hemos corregido el proyecto de ley de vagos, que será leído en la primera sesión parlamentaria.

Un periodista le dijo que por ahí se asegura que se marchaba del Gobierno el señor Casares Quiroga.

El presidente lo negó, y a su vez preguntó a los reporteros si sabían algo de las elecciones. Como la respuesta fuera negativa, el señor Azaña dijo:

—No creo que pase nada.

El jefe del Gobierno visitó hoy al señor Alcalá Zamora, poniendo a su firma varios decretos, entre los cuales figura la creación de la Junta de Seguridad de Cataluña, el relativo al ingreso en la Orden de San Hermenegildo, la creación del Cuerpo de auxiliares a extinguir en Agricultura y la organización de la Comisión interministerial del Estatuto de funcionarios.

DISPOSICIONES OFICIALES

El «Diario Oficial del Ministerio de la Guerra» ha publicado una orden suspendiendo los beneficios que concedía el artículo 267, vigente, de la ley de Reclutamiento a los que profesen en Congregaciones religiosas o hayan hecho el voto de pobreza.

Por lo tanto, no será aplicado a los mozos del actual reemplazo de 1932 y sucesivos.

LLEGADA DE DEPORTADOS

Cádiz.—Procedentes de Canarias han llegado los doce deportados que aun se encontraban en Villa Cisneros. Quedaron en libertad y marcharon con sus familias, que les esperaban.

Se negaron terminantemente a hacer declaraciones.

PROXIMA CONFERENCIA CEREALISTA

Madrid.—La Confederación Española Patronal Agrícola está organizando una conferencia cerealista en Madrid, a la que invitará a todas las Sociedades interesadas en este problema.

Hasta ahora ha recibido muchas adhesiones.

PAUL FAURE, A ESPAÑA

Madrid.—El viernes de la semana próxima llegará a Madrid M. Paúl Faure, secretario del Partido Socialista francés, con objeto de visitar España.

LLEGADA DE EMIL LUDWIG

Madrid.—Esta mañana ha llegado a Madrid el célebre escritor alemán Emil Ludwig, que esta noche dará su primera conferencia en el Ateneo, desarrollando el tema «El ciudadano de Europa».

REGISTROS DOMICILIARIOS

Granada.—La Policía ha efectuado registros en los domicilios del capellán y profesor del Sacro-Monte, don Enrique Pérez Padilla y don José G. González, en el pueblo de Santa Fe, y en el de don Joaquín Robles, en el pueblo de Motril, habiendo sido detenidos.

Se asegura que los registros y detenciones obedecen a haberse formulado una denuncia contra dichos señores, en la que se dice que organizaban un complot monárquico, cuya dirección principal radica en Madrid.

Coñac COMENDADOR

EXPOSICION DE TAPICES

Aranjuez.—El lunes se inaugurará la Exposición de tapices, a cuyo acto asistirán el presidente del Consejo de ministros y el del Patronato Nacional del Turismo.

EL PROBLEMA NARANJERO

Valencia.—Convocados por el alcalde, se han reunido esta mañana los representantes de las distintas entidades y Corporaciones interesadas en el problema naranjero.

El alcalde dió a conocer las gestiones que ha realizado en Madrid.

ANUNCIO DE HUELGA

Oviedo.—Los quinientos obreros del grupo minero de Pumaragule han anunciado la huelga para el día 2 del próximo mes de mayo.

AGASAJOS A UNOS CONGRESISTAS

Toledo.—Hoy llegaron en tren especial los congresistas de Oftalmología, los cuales visitaron los monumentos de la ciudad.

En el claustro de San Juan de los Reyes fueron obsequiados con un banquete, que presidieron las autoridades locales, en unión de las personalidades más significadas del Congreso.

Varias señoritas, ataviadas con trajes típicos, sirvieron a la mesa.

Terminada la comida, volvieron a recorrer la ciudad, emprendiendo a última hora de la tarde el regreso a Madrid.

LA VISITA DEL JEFE DEL ESTADO A CIUDAD REAL

Ciudad Real.—Se ha fijado la fecha del 27 del actual para la visita del presidente de la República a esta capital.

El señor Alcalá Zamora llegará en automóvil y se trasladará en seguida a la Diputación, donde habrá una recepción.

Inaugurará el hospital, y después tendrá lugar un banquete. Seguidamente marchará a Alcázar de San Juan.

DETENCION DE UN DINAMITERO

Huesca.—En Plazatellada ha sido detenido el pastor Pedro Siltal cuando colocaba un explosivo en el café de Pablo Puig.

Al detenido se le encontró un rollo de mecha propia para barrenos. En un registro practicado en su casa se han hallado 95 pistones detonadores, 28 cápsulas, varios metros de mecha y un puñal.

DIMISION DE UN GOBERNADOR

Badajoz.—Con motivo de las elecciones de mañana, ha dimitido el gobernador, don Hermógenes Benamor.

IMPORTANTE LEGADO ARTISTICO

Madrid.—El conde de Pradera, recientemente fallecido en Madrid ha legado al Museo del Prado y al de Arte Moderno una colección de cuadros de los mejores maestros de la pintura, y cuyo valor es incalculable.

SUSPENSION DE UN MITIN

Madrid.—Se ha suspendido el mitin de las extremas izquierdas, que iba a celebrarse en el Stadium Metropolitano.

Según dicen los organizadores, la causa del aplazamiento obedece a estar enfermo el señor Algora, que iba a tomar parte en el mitin, y por no haber podido ultimar ciertos detalles de organización.

El mitin tendrá lugar en otra fecha que se fijará oportunamente.

LA SUSPENSION DE LA MANIFESTACION DEL PRIMERO DE MAYO

Madrid.—Trifón Gómez ha dicho, respecto a la suspensión de la manifestación obrera del Primero de Mayo, que su celebración estaba en el propósito de las organizaciones obreras y de sus Directivas; pero aunque los obreros no tienen que adoptar ninguna postura gubernamental, ni por qué hacerse solidarios de los actos del Gobierno, es evidente que tienen el deber de evitar a éste dificultades promovidas o excitadas por los enemigos del régimen. Por eso se ha suspendido la manifestación.

No tienen temor a los comunistas y sindicalistas, pues los primeros les enviaron una carta ofreciéndose a figurar en la manifestación, y la actitud de los segundos no les causa preocupación, pues hoy por hoy las organizaciones sindicales son más fuertes que nunca.

El temor era que los enemigos del régimen provocasen desórdenes y obligasen a actuar a la fuerza pública, que en un caso así no puede distinguir quiénes son o no revoltosos.

Por otra parte, han organizado un mitin en la nueva plaza de toros, en la seguridad de que para dar cabida a los asistentes a él tendrían que elegir tres locales idénticos al escogido.

DETENCIONES EN GRANADA

Granada.—El gobernador civil, refiriéndose esta noche a las detenciones practicadas en Santa Fe y en Motril, manifestó que no se trataba de ningún complot, y que las causas de las mismas se dirían más adelante.

Al conducir a la cárcel al detenido José Gómez se le perdió en la calle una carta que le había dirigido Joaquín Robles, en la cual se trataba de varios asuntos particulares, y el que la encontró creyó ver en ella determinados manejos políticos, por lo que le denunció a la Policía.

En este asunto mediaba el sacerdote don Manuel Gómez, que fué puesto en libertad a poco de ser detenido, como lo será también el señor Robles.

En cambio, Gómez ingresó en la cárcel incomunicado, por habérsele encontrado encima un escrito redactado en forma de artículo periodístico, en el que atacaba a varias personas e instituciones.

TENIA SETECIENTAS MIL PESETAS Y PEDIA LIMOSNA

Vigo.—En un hospital de Río Janeiro ha fallecido un anciano de ochenta años, natural de Santa María de Tebra, de esta provincia (Ayuntamiento de Tomiño), al que, después de muerto, se le ha encontrado en su casa una respetable suma de dinero, comprobándose que poseía inmuebles que, en pesetas, suponen una fortunita de millón y medio. Sólo en metálico se han hallado 700.000 pesetas.

Este buen octogenario se dedicaba a pedir limosna.

En el escondite del dinero, las autoridades encontraron también la «biblioteca» del fallecido, compuesta de un «Código de Comercio» y dos libros más, titulados «Ciencia de curar» y «El arte de vivir cien años».

Además de la cantidad dicha, era dueño de cuatro fincas, que, a juzgar por la valorización que de ellas se ha hecho, no deben de ser ninguna tontería.

Se llamaba José Ramón Tapia Alonso. En el Brasil era solo, sin familia de ninguna clase. En Santa María de Tebra parece que no ocurre lo mismo, al menos desde que se conoce la muerte de Tapia Alonso y el hallazgo de su fortuna.

Dr. José Matorras CIRUGIA Y PARTOS
SAN FRANCISCO, 23 SEGUNDO
De doce a dos y cuatro a seis. Tel. 1362

MANIFIESTOS EXTREMISTAS

Granada.—Con motivo del conflicto existente en el Ramo de Ebanistería, el Sindicato del Ramo ha publicado un violento manifiesto, anunciando la huelga para muy en breve.

Otro Sindicato ha hecho público también un manifiesto, en el que se ataca violentamente a la Diputación, porque en las obras del nuevo edificio se ha prescindido de las industrias granadinas. En dicho manifiesto se hace una dura censura de los socialistas.

PREPARATIVOS ELECTORALES

Granada.—Ha terminado la intensa labor de propaganda electoral llevada a cabo por los socialistas y Acción Popular.

El entusiasmo en varios sectores es grande, y se espera que no ocurran incidentes desagradables.

El gobernador ha enviado fuerzas de la Guardia civil a varios pueblos de la provincia, donde se advierte alguna agitación.

UN FRATRICIDIO

León.—En el pueblo de San Bartolomé, el vecino Bernardo Rodríguez disparó una pistola contra su hermano Luis porque éste fué a pedirle 52 pesetas que le debía.

Luis resultó muerto en el acto. Deja viuda y cinco hijos pequeños.

LA ASAMBLEA NARANJERA

Valencia.—Hoy se reunió nuevamente la asamblea naranjera, bajo la presidencia del alcalde.

La discusión fué bastante amplia y, por último, se acordó asistir a la reunión de naranjeros convocada en Madrid por el ministro de Agricultura para el lunes próximo.

PESCADORES AHOGADOS

Castellón.—Una barca que se dedicaba a la pesca de langostinos naufragó en alta mar, pereciendo sus tripulantes, Domingo Valles, un hijo de éste y otro marinero cuyo nombre se ignora.

COMBATE DE BOXEO

Madrid.—Definitivamente se ha fijado la fecha del 13 de mayo para celebrar en la plaza de toros nueva el campeonato de pesos pesados entre el belga Pierre Charles y el guipuzcoano Paulino Uzcudun.

Este aplazamiento se debe a que Paulino se estropeó la mano en el combate que tuvo con el alemán Schonnraph, lo que le ha impedido el entrenamiento.

El belga no ha tenido inconveniente en conceder el aplazamiento.

HALLAZGO DE EXPLOSIVOS

Sevilla.—La Guardia civil del puesto de Miraflores encontró hoy en un sembrado, cerca de la carretera de Carmona, un recipiente que contenía gran cantidad de metralla, 24 cartuchos de dinamita, mechas fulminantes y otros explosivos.

También halló dentro de una olla una bomba a medio construir.

LOS BARBAROS DE SIEMPRE

Sevilla.—Esta noche, al paso del rápido de Madrid, fué el tren apedreado por unos desconocidos.

La Policía dió una batida por los alrededores, sin conseguir detener a los autores del hecho.

DIMISION QUE NO SE ACEPTA

Badajoz.—El gobernador civil ha recibido hoy un despacho del ministro de la Gobernación, en el que le comunica que no acepta su dimisión y le ruega que continúe al frente de la provincia.

LA LUCHA ELECTORAL

Pozoblanco.—En los pueblos de Guijol y Conquista, donde luchan los socialistas contra una coalición de radicales y de Acción Popular, se celebró un mitin de derechas en la plaza pública, sin incidentes.

En Conquista, socialistas y comunistas luchan unidos.

CAMPEONATOS DE BOXEO

Valencia.—En la plaza de toros se ha celebrado el campeonato de España de los pesos gallo, welter y semipesados.

En el peso gallo lucharon el valenciano San Gili y el campeón de España, Flix. El encuentro era a doce ráons de tres minutos.

Venció el valenciano, que fué nombrado campeón de España de ese peso.

Después lucharon Camet y Orós, que se disputaban el campeonato español de peso welter, a quince ráons.

Quedó proclamado campeón el aragonés Orós.

Por último tuvo lugar la lucha por el campeonato de semipesados entre el valenciano Martínez y el andaluz Morales, que fué derribado en distintas ocasiones.

Fué proclamado campeón Martínez, por inferioridad manifiesta de su rival.

El Jarabe Ernesto Pagliano, tomado a tiempo, evita la infección tifoidea.

DE BARCELONA

LOS PARTIDOS DE TENNIS

Barcelona.—Esta tarde han tenido lugar los partidos de dobles de tennis, para la eliminatoria de la copa Dawis, entre España e Inglaterra.

Jugaron las parejas Hugues y Terry, ingleses, contra Maier y Durall, españoles.

El partido fué emocionante. La pareja española desarrolló un juego formidable, y después de varias incidencias, ganó por 6-3, 6-1, 1-6, 4-6 y 6-3.

UNA HUELGA

En una fábrica de vidrios de la barriada de San Andrés se han declarado en huelga 350 obreros, por haberse hecho la descarga de un carro de carbón.

En el Paralelo, unos huelguistas incendiaron un camión cargado de algodón, que quedó al poco tiempo reducido a cenizas.

Las huelgas de construcción y del puerto continúan en el mismo estado.

LO QUE DICE «LA VANGUARDIA» DE LOS SINDICATOS

«La Vanguardia» publica hoy el siguiente editorial:

El actual gobernador de Barcelona es hombre culto e inteligente, y es, además, en sus interesantes declaraciones, un notable optimista. Tan excelente es, que por sí solo bastaría si los perturbadores de la vida pública se limitasen a declarar platónicamente sus opiniones; mas como no se contentan con ello, ocurre que para contrarrestar su obra no bastarán las buenas palabras; se necesitan actos firmes.

Añade que, en Barcelona, desde hace tiempo tenemos unos Sindicatos que por sus orígenes, su organización, su funcionamiento interno y su manera de producirse en la vida pública, son descaradamente ilegales y clandestinos.

No tienen Estatutos conocidos, ni registros, ni libros oficiales de contabilidad; no justifican sus actuaciones, no rinden cuentas a nadie, ni celebran asambleas legítimas y carecen en las juntas de directores responsables, no justificando además sus ingresos.

En una palabra, no se someten a ninguna ley general ni reconocen más autoridad que la propia. Son en el máximo grado poderes ocultos, poderes facciosos, y, sin embargo, existen, y, sin embargo, la vida entera de Barcelona y Cataluña están de continuo dependientes de sus órdenes recriminatorias.

Ante la gravedad de una situación semejante, ¿cuál fué la actitud, casi tradicional, de las autoridades gubernativas? Muy sencillo: un tira y afloja.

Termina diciendo que es inútil que se dé vueltas. La misión clásica y responsable, intransferible, en las autoridades, es la de garantizar el inexorable cumplimiento de las leyes. A los que se sometan a ellas, toda la protección de la fuerza pública; a los que se rebelen contra ellas, todo el rigor de la justicia.

Y no hay más.

AMORDAZAN A UN CHOFER Y LO DEJAN ABANDONADO

Esta mañana se presentó en la Delegación de Policía, y después en el Juzgado de guardia, el chofer Roberto Zubir, que denunció que esta madrugada unos individuos le alquilaron su coche, y después de ordenarle que se dirigiera a un lugar apartado de la ciudad, le amordazaron, dejándole abandonado, mientras ellos huían con el coche.

Al amanecer volvieron los individuos, y después de quitarle las ligaduras le obligaron a marchar a la ciudad.

El chofer se presentó en el Juzgado a formular la denuncia.

No se tienen más noticias de este suceso.

MITIN ACCIDENTADO

En Sallent organizaron los elementos sindicalistas del pueblo un acto de orientación sindical, en el que hicieron uso de la palabra Mascaret y Angel Pestaña.

Los elementos de la F. A. I. interrumpieron constantemente, sobre todo al hacer uso de la palabra Pestaña. El escándalo adquirió caracteres enormes, pues volaron sillas y hubo estacazos, por lo que se avisó a la fuerza pública, que desalojó del local a los perturbadores.

El pueblo está indignado por el proceder de los extremistas.

Después de la expulsión de los alborotadores continuó el acto, sin que se registrasen más incidentes.

DETENCION DE DOS INDIVIDUOS

En un puesto de libros de la Rambla de las Flores han sido detenidos, a petición de un sacerdote, dos individuos pertenecientes al Bloque Obrero y Campesino, a los cuales venía buscando la Policía desde hace tiempo.

PROCEDIMIENTOS EXTREMISTAS

Esta noche aparecieron levantados los adoquines de algunas calles de los alrededores de Barcelona, faena hecha por los extremistas para impedir el tráfico.

Acudieron los guardias de Asalto.

Después fueron colocados los adoquines provisionalmente.

REGISTROS Y DETENCIONES

Esta noche se ha procedido al registro del Sindicato Unico de Transportes, que ha sido clausurado.

En dicho centro se practicaron 28 detenciones.

En el bar Chicago y en el de la Amistad dió la Policía una batida, por tener conocimiento de que allí se celebraban reuniones clandestinas.

Fueron detenidos 66 individuos.

Después se procedió a la clausura de los Ateneos Libertarios de Gracia, Sans y Olot.

En el de Sans, a uno de los detenidos se le ocupó una pistola de grandes dimensiones.

Serán puestos en libertad todos los detenidos que no tengan antecedentes policiales.

Como se dijera que en Pedralbes se había visto un auto misterioso, fué allí inmediatamente un policía, que comprobó que la denuncia no era cierta.

La Policía ha requisado doce automóviles, con los que se aumenta el servicio de vigilancia.

Piel - Vías urinarias - Secretas
D. SOLIS CAGIGAL
Médico especialista, por oposición, del Servicio Oficial de las enfermedades venéreo-sifilíticas.
Consulta de 10 a 1 y de 4 a 6.
PUNTIDA, 1, PRIMERO

La creación de la Junta de Seguridad en Cataluña.

Madrid.—Ha sido facilitado esta noche el decreto creando la Junta de Seguridad en Cataluña.

Consta de 19 artículos, en los que se determina que la Junta tendrá a su cargo las funciones señaladas en los artículos 8 y 9 del Estatuto, y que estará formada por tres vocales representantes del Gobierno central y tres de la Generalidad.

Los representantes del Gobierno central serán el ministro de la Gobernación, el director de Seguridad y el inspector de la Guardia civil.

Los vocales podrán delegar sus funciones en otras autoridades.

Formarán, además, parte de la Junta como consejeros el general de la cuarta división, la autoridad judicial superior de la región, los gobernadores de las provincias catalanas o quienes les sustituyan; los alcaldes de las mismas, el jefe superior de Policía, el comandante de los Somatenes, el general de la primera zona de la Guardia civil, el comandante jefe de los mozos de Escuadra y demás autoridades que presten servicio de orden público. Estos consejeros asistirán cuando sean convocados. No tendrán voto, y emitirán los informes sobre los asuntos que se les sometan.

La Junta tendrá carácter permanente; pero podrá ser modificada por el Gobierno.

La presidirá el ministro de la Gobernación, y será vicepresidente un representante de la Generalidad. Habrá un secretario sin voto.

Esta Junta procederá al traspaso de los servicios que conforme al artículo octavo del Estatuto correspondan a la Generalidad, ajustándose al decreto de 21 de noviembre de 1932.

Los acuerdos se adoptarán por mayoría de las dos terceras partes, y cuando no se logre decidirá la Comisión mixta.

La Junta podrá limitar sus acuerdos al aspecto técnico de los servicios y dejar las otras cuestiones a la resolución de la Comisión mixta.

También entenderá en la creación, reglamentación y organización del Cuerpo de Policía de Seguridad, de guardería y somatenes armados, señalado en el artículo 9 del Estatuto, y todos los que les sometan el Gobierno central o la Generalidad, a fin de que tengan cierta eficacia.

Estos asuntos serán adoptados por mayoría de votos de los vocales de la Junta.

El presidente convocará a la Junta, indicando el lugar de la reunión.

Un reglamento determinará la forma en que se reunirán en los casos de urgencia, y fijarán las atribuciones de sus componentes.

La Junta podrá acordar la creación de un Comité permanente, integrado por un representante del Gobierno y otro de la Generalidad, y los demás funcionarios que determine la propia Junta, con residencia en Barcelona, pudiendo delegar en él las funciones que estime pertinentes.

Los gastos que ocasione el funcionamiento de la Junta de Seguridad correrán a cargo del Ministerio de Gobernación.

Todos los acuerdos serán comunicados al Gobierno de la República y a la Generalidad, a los efectos que procedan.

Del extranjero

FRANCIA Y EL PATRON ORO

París.—En el Consejo de ministros celebrado hoy se acordó insistir en la convocatoria de la Conferencia económica, para que ésta se celebre lo antes posible.

El señor Bone declaró que Francia desea que todos los países vuelvan al patrón oro, y que respecto a Francia, no puede oponerse ni un solo argumento para que abandone el «gold standart».

Durante el Consejo, el presidente dió cuenta a los reunidos de las instrucciones dirigidas al señor Herriot como consecuencia del embargo del oro en los Estados Unidos, instrucciones que no modifican en mucho las que se le dieron en el momento de emprender el viaje.

Como el ministro de Comercio estaba ausente, sus colegas estudiaron las eventualidades de una repercusión en las exportaciones e importaciones francesas por motivo de la constante baja del dólar.

VIAJERO ILUSTRE

París.—El presidente del Senado filipino, señor Pueson, acompañado de algunos parlamentarios de su país, ha marchado esta noche a El Havre, para embarcar con destino a Nueva York.

Entre las cosas que manifestó a los periodistas, dijo que en el mes de mayo visitará España, acompañado de su familia. Declaró que todo el pueblo filipino siente gran afecto por España.

"EL AS"

LOS JUGADORES ESPAÑOLES, EN PARIS

París.—Hoy han estado en la Redacción de «L'Auto» los jugadores españoles, siendo obsequiados con un champagne.

Por la tarde visitaron el estudio cinematográfico de Joinville, y más tarde fueron obsequiados con un vino de honor en la Embajada de España.

Por la noche se han recluído en el hotel, para descansar con vistas al partido de mañana.

Los franceses se muestran muy optimistas, y esperan ganar. Los equipos serán los ya anunciados. El partido se celebrará en el Parque de los Príncipes, a las tres de la tarde.

DISTURBIOS EN NUEVA GUINEA

Amsterdam.—A consecuencia de algunos disturbios ocurridos en la región del río Snaboicka (Nueva Guinea) resultaron seis muertos, entre los que figura un funcionario del Estado holandés.

LA FIESTA DEL TRABAJO EN ALEMANIA

Berlín.—La fiesta nacional del Primero de Mayo será, según los fascistas, la más formidable manifestación pública celebrada hasta el día.

En el aeropuerto de Tempelioss se congregarán más de un millón de personas.

LAS CONVERSACIONES ENTRE ROOSEVELT Y MACDONALD

Washington.—Anoche celebraron su primera conversación política los señores Roosevelt y MacDonald, y aunque no se ha dicho oficialmente, es seguro que trataron, especialmente, del abandono del patrón oro por los Estados Unidos.

Entre los motivos aducidos para justificar la medida, figura, además de las razones de orden interior, el temor a las medidas adoptadas por el Senado norteamericano para favorecer la inflación.

DOCTOR GARCIA BUSTAMANTE
Medicina y cirugía de Estómago, Hígado e Intestinos.—Nutrición.
Alameda 1.ª, 4. De 10 a 1. Teléf. 2381.

LOUGHRAM VENCE, POR PUNTOS, A ISIDORO GAZTAÑAGA

Chicago.—Anoche se celebró el combate de boxeo, a diez ráons, entre el norteamericano Loughram y el vasco Isidoro Gaztañaga.

Después de una lucha muy reñida, venció Loughram, por puntos.

MANIFIESTOS COMUNISTAS

Berlín.—En los registros verificados por la Policía en los barrios del Este han sido descubiertos manifiestos comunistas y folletos de propaganda prohibidos por el Gobierno.

ESPIONAJE

Viena.—La Policía ha descubierto un asunto de espionaje a favor de Rusia.

Se han efectuado algunas detenciones.

FRIO Y NIEVE

París.—Se han señalado fuertes nevadas en muchos puntos de Francia, y especialmente en los Vosgos, Jura Mosetla y Lyon.

El frío y la nieve han producido daños en los viñedos y arbolado.

Fernando Estrañi
Enfermedades del SISTEMA NERVIOSO
CASTELAR, 1. — TELEFONO 1142.
Consulta de 11 a 1 y de 5 a 8

APLAZAMIENTO DE UN COMBATE DE BOXEO

París.—El boxeador cubano Kid Tunero se ha lesionado en un pie durante un entrenamiento.

Por esta causa no podrá celebrar ningún combate antes de tres semanas.

HUELGA TERMINADA

París.—La fábrica Citroen, que cerró sus puertas el día 4 de abril, por huelga de sus obreros, volverá a abrirlas el próximo día 24.

Han sido reducidos los salarios, que no resultan inferiores a los que se abonan en la región parisién.

M.E.C.D. 2017

NOTAS LOCALES

EL DIA

Ya están satisfechos los labradores. Se han pasado varios días, casi semanas, clamando por la lluvia, y ésta ha caído, tan pródiga, que ha debido de llegar hasta el terrón más escondido en las entrañas de la tierra. Ya está bien, y no conviene que prosiga el agua, porque entonces las lamentaciones de los campesinos y agricultores serían a la inversa de como hasta ahora. De no haber ventarrones ni pedriscos, las cosechas serán prósperas, para bien de todos.

Como vísperas de elecciones, fué el tema de principal interés, haciéndose conjeturas respecto al probable resultado, que representa una incógnita por la intervención que hoy tendrán las mujeres en las urnas. El que antes una mujer botase a un hombre era un desprecio. En cambio, que le vote ahora, constituye una sa[illegible]ión.

Muchos pequeños co[illegible]os sociales, que, afortunadamente, se van resolviendo sin que se produzcan huelgas, que a veces son armas de doble filo, hiriendo por igual a patronos y obreros.

Alarmaron bastante algunas noticias pesimistas que corrieron respecto al estado de salud de Bruno Alonso, ese obrero diputado, de limpia historia, que ha hecho de su vida una línea recta, y cuyas virtudes proclaman en nuestro pueblo lo mismo la gente de derechas que de izquierdas, porque si sus ideas políticas pueden discutirse, su hombría de bien y su honradez se reconoce con unanimidad. Por eso inquieta su estado de salud, del que se está pendiente.

Hubo en la jornada algunas cosas, pocas cosillas y dos o tres cosazas.

Verás, lector.

NIÑOS DEBILES Y SIN APETITO recuperan fuerzas rápidamente con el VINO ONA

EL PLANETARIO DE ZEISS

Con el tema que encabeza estas líneas, y organizada por la Sociedad Española de Estudios Fotograméticos, ha dado en la Universidad Central una interesante conferencia el doctor N. Niemeyer.

En una descripción esquemática, diremos que se trata de uno de los aparatos más complicados e ingeniosos de la óptica, que es capaz, en un medio exterior, de reproducir fielmente, a la velocidad que queramos, los movimientos de los astros y cuerpos celestes, en número, sobre poco más o menos, de algunos miles más de los que se suelen apreciar en una noche estrellada.

En ese y en otros aspectos resulta el aparato de un interés extraordinario.

Parece ser que gentes que acudieron a la conferencia se proponen solicitar la construcción de aquel aparato, de enorme valor astronómico, en el palacio de la Magdalena (acaso en el que fué campo de polo).

Se trata, desde luego, de uno de los elementos más eficaces para el estudio y conferencias de astronomía, muy conveniente si ha de establecerse la Universidad Internacional con todos sus elementos de enseñanza y divulgación.

Se pretende hacer ambiente en torno de esta felicísima idea, para que la misma cristalice en las alturas y se consiga que disponga nuestro pueblo de ese elemento de enseñanza, de un valor enorme, y que servirá para atraer a un gran núcleo de estudiantes de todo el mundo a esta Tierruca.

SOLUCION DEL CONFLICTO DE LOS TRABAJADORES DE SANCHEZ DE PORRUA

Bajo la presidencia del gobernador civil se reunieron ayer el contratista de las obras de reparación del paseo de Sánchez de Porrúa y una Comisión de obreros de los que trabajaban a las órdenes de aquél, y que habían sido suspendidos a pretexto de una subcontrata.

La justicia de la petición de los obreros resplandeció desde el primer momento, y el propio gobernador la hizo suya, defendiéndola con gran entusiasmo y abogando, con la Comisión de trabajadores, por que las obras se reanuden en el más breve plazo posible, dándose ocupación, por lo menos, a los ya colocados.

El contratista pretendió que solamente trabajasen quince; pero se le hizo ver que así las obras se eternizaban y que no se aminoraba la crisis de trabajo. Alegó otras excusas; pero la Comisión y la autoridad salieron al paso, por lo cual, a última hora, se convino en que mañana, lunes, se reanuden los trabajos; que se dé ocupación a los treinta obreros que estaban empleados, y que se les abone el jornal que, por causas no imputables a ellos, dejaron de percibir.

Por lo tanto, mañana se reanudarán los trabajos en el paseo de Sánchez de Porrúa.

BARCELONA MAJESTIC HOTEL
Paseo de Gracia. Primer orden. Doscientas habitaciones. 150 baños. Orquesta Precios moderados. El más concurrido

EL GOBERNADOR, EN VISPERAS DE ELECCIONES

—¿Cómo se encuentra usted—le preguntaron ayer los periodistas al gobernador—en vísperas de elecciones?

—Creo que todo transcurrirá bien, habiendo, en cumplimiento de las órdenes recibidas del ministro de la Gobernación, dado las órdenes oportunas a todas las autoridades dependientes de la mía para garantizar la independencia más absoluta de los electores, garantizando en todos los aspectos la libertad completa del sufragio.

—¿Qué pasará en Cartes?

—En Cartes creo que se imponga el buen sentido y que no suceda nada. Para ello he adoptado las medidas precisas, a fin de que no me sorprenda cuanto ocurra ni en ese ni en otro Ayuntamiento. En el sostenimiento del orden seré inflexible, pues es preciso dar la sensación de que se verifican con toda libertad, y de que sólo prevalecerá el criterio honrado de los electores.

—¿Se montará la guardia en el Gobierno civil?

—Yo estaré aquí durante todo el día, pendiente de la marcha de la elección, y trataré, si es posible, que al fin de la jornada tengan ustedes todos los datos de lo sucedido.

—¿Resultado probable?

—Es una incógnita. No olviden ustedes que el voto femenino puede influir, y de manera extraordinaria, en el resultado de la elección.

EL ASUNTO DE LA TEJERIA DE CABEZON DE LA SAL

Bajo la presidencia del señor Rubio Callejón se celebró ayer una reunión, a la que concurrieron los señores Goicuría, Vergara Zubiri, Villegas, Aldalur, Carrión, Gutiérrez y otros, para tratar del viejo pleito social que se viene sosteniendo en la tejería de Cabezón de la Sal.

Después de amplísima discusión y de exponerse diferentes criterios, se acordó que el presidente de la Primera Agrupación de Jurados mixtos reuna en su despacho a las partes litigantes, para que, a los efectos de remediar, en lo posible, la crisis de trabajo, se procure ampliar el número de los que trabajan, sosteniendo el derecho que su condición de antiguos obreros de la citada industria les concede.

VARIAS NOTICIAS DE LA ALCALDIA

Ausente de Santander el alcalde, don Eleofredo García, se hizo cargo ayer de la Alcaldía don Mariano Lastra, que dedicó la mañana al despacho de los asuntos de trámite, recibiendo numerosa audiencia.

—De la Secretaría general de la Presidencia de la República se recibió el siguiente telegrama: «Por encargo de su excelencia el presidente de la República, le transmito, para que, a su vez, lo haga a la Corporación que preside, gracias expresivas por la manifestación de adhesión al régimen y felicitación que le envió con motivo del segundo aniversario de la proclamación de la República.»

—Han sido multados por vender leche en malas condiciones para el consumo: Carmen Lama, de Monte, 7 por 100 de agua y falta de grasa; Francisco Sáiz, de Santander, 9 por 100 y falta de grasa; otra muestra del mismo, 11,30 por 100; Serapio Herrera, de Prezanes, 20,40 por 100 y falta de grasa; José Pila Palacios, de San Román, 20,40 por 100 y falta de grasa; Adolfina Díaz, de Somo, 8 por 100 y falta de grasa.

EN EL DOMICILIO DE LOS EXPLORADORES

Anoche dieron comienzo en el domicilio de los Exploradores los actos que éstos han organizado para conmemorar la fiesta de su Patrón, San Jorge.

La velada comenzó con el reparto, por el presidente de los boy-scouts, de los premios de patrullas e individuales. Después se dió lectura de los trabajos clasificados en el concurso literario.

Seguidamente se levantó a hablar el secretario del Consejo local, don Fermín Sánchez. Este comenzó haciendo una apología de los Exploradores de España y de todo el mundo. Hay que vigorizarse para amar a la patria —continuó diciendo el señor Sánchez—, pues quien no ame, que no espere ser amado. Dijo que, al igual que ellos, todos los Exploradores del universo celebrarían con gran alegría esta fiesta de su Patrón, San Jorge.

El señor Sánchez, que fué breve en su oratoria, escuchó una gran ovación al terminar su interesantísima charla.

La velada dió fin entonando los Exploradores el Himno de las Patrullas, acompañados de la Orquesta Sinfónica.

En el día de hoy y mañana, lunes, se llevará a cabo todo el programa que ayer publicamos.

PARA ARREGLAR UNA CUESTION SOCIAL EN UNA YESERIA

Al gobernador civil le fué denunciado que el yesero Antonio Rucabao, de San Vitores, había despedido, por represalias, a tres obreros.

Llamado el patrono al Gobierno civil, aquél declaró ante el señor Rubio Callejón que no había tales represalias, que no se trata de despidos, sino de suspensiones producidas por crisis de trabajo, existente siempre en esta época, y que los readmitiría, con preferencia a cualquiera otro, en cuanto comenzase la temporada, facilitando, por ahora, el acomodo de uno de los despedidos.

DE NUESTRO BUZON PROFESIONAL

Dicen los vecinos del octavo distrito. «Señor «Notalocalizador»: En el lugar de Cueto existen dos barrios en los que el Ayuntamiento no ha gastado un céntimo desde que el mundo es mundo. Pero siempre que se aproximan las elecciones todo son promesas, que nunca se cumplen.

Después de muchos ruegos y peticiones nos concedieron cinco luces para el barrio de Fomoril; pero la intervención de un concejal hizo que se concediesen tres luces a un trozo que no cuenta diez vecinos y sólo dos a otro que tiene más de sesenta.

De los caminos, ni hablar. Convendría que el alcalde viniera a verlo, porque cuando llueve no hay quien pase. Sobra grava en la cantera, y siendo así, ¿por qué no se arreglan los caminos de Cueto? Los concejales del octavo distrito tienen la palabra.—**Varios vecinos.**»

UN VALIOSISIMO JUICIO SOBRE EL GRAN VINO ANIBAL

El eminente doctor Marañón, escribe:
"Vista la excelencia observada entre mis enfermos de su tónico "ANIBAL" como estimulante del apetito, mis propios hijos han empezado a tomarlo."
Firmado: G. MARAÑON.

MARITIMAS

UNA CIRCULAR A LOS DELEGADOS MARITIMOS

Por la Inspección general de Navegación se ha publicado una circular dirigida a los delegados y subdelegados marítimos, disponiendo que no podrán usarse en los procedimientos gubernativos y administrativos que por los mismos se instruyen los términos de Juzgado de Marina, ni otros de terminología puramente judicial.

LOS BUQUES DE PASAJE

La «Gaceta» del viernes publica una orden del Ministerio de Marina disponiendo que en un plazo de cinco semanas se proceda al estudio y redacción de los reglamentos para la debida aplicación de los capítulos II y III del Convenio Internacional de Seguridad de la vida humana en el mar, relativos a la construcción de aparatos [illegible]salvamento de los buques de pasaje.

DE PESCA

Para las tripulaciones santanderinas la semana no ha podido ser peor, pues apenas si alguna motora ha regresado de la mar con un poco de pesca.

Las parejas que han estado pescando en el Gran Sol se han defendido bien, llegando una incluso a desembarcar pesca por valor de 21.000 pesetas. Claro que estas expediciones no son frecuentemente tan remuneradoras, porque son numerosísimos los barcos de todos los puertos del Cantábrico que acuden a aquellas mares, donde se reconcentran también otras flotas. La última pareja que llegó del Gran Sol dejó pescado por valor de 12.000 pesetas.

Algunas embarcaciones pequeñas se han dedicado estos días a la pesca de congrio, pero con resultados muy modestos. Una de éstas llevó ayer a la Almotacenía un mero que pesaba 37 kilos, magnífico ejemplar, que fué pescado en la playa, y de los que se consiguen muy rara vez.

En la población, en cambio, no ha faltado bocarte, del que nos ha abastecido Laredo por medio de camiones.

MAREAS PARA HOY

Pleamares: 2,38 m. y 2,56 t.
Bajamares: 8,55 m. y 9,13 t.
Coeficientes medios: 82 m. y 84. t.

PARA MAÑANA

Pleamares: 3,13 m. y 3,28 t.
Bajamares: 9,29 m. y 9,44 t.
Coeficientes: 85 m. y 86 t.

José Luis García Obregón
ABOGADO
Traslada su estudio
a Castelar, 11, A (Puerto Chico).

HORRIBLE DESGRACIA EN EL MAR

Un hombre abrasado vivo.

Anoche, a las doce y media, se recibió en la Guardia municipal un aviso telefónico del embarcadero llamado de Pedreña, en Puertochico, para que, sin pérdida de tiempo, fuese allí enviada una camilla, con objeto de transportar a la Casa de Socorro a un hombre que se había abrasado a bordo del vapor costero «José G. Trevilla».

Inmediatamente fué cumplimentado el aviso, saliendo para Puertochico los camilleros de la Cruz Roja, que recogieron allí al maquinista de dicho barco, José Tobiu Tejeiro, de veinticinco años de edad, natural de Villagarcía (Pontevedra), y domiciliado en Gijón, donde está su familia, que fué avisada de lo que ocurría.

Según nos manifestaron a bordo, el barco salió de Bilbao a las seis de la tarde, con cargamento de hierro, para Santander. Todo iba normal a bordo; pero al llegar a la altura de Cabo Quejo el maquista mencionado, que estaba de guardia, fué a observar la caldera, y al abrir la boca del fuego tuvo la desgracia de que cayera al suelo una brasa, que al rebotar, se le introdujo en una de las perneras del pantalón, produciéndole inmediatamente la llama, sin duda por las grasas de que estaba impregnado aquél.

José Tobiu pretendió apagar el fuego, y como no pudo conseguirlo, salió a cubierta, ya en llama viva, dando terribles gritos. Repuestos de la sorpresa que les produjo aquella escena, sus compañeros le echaron encima algunas trincheras y mantas, consiguiendo apagar el fuego, que había producido al infeliz José terribles quemaduras en todo el cuerpo, y singularmente en el vientre.

En la camilla de la Cruz Roja fué conducido a la Casa de Socorro, donde los médicos de guardia, señores Velarde y Martínez Conde, y el practicante señor Iglesias, procedieron a curarle de primera intención, observando que el pobre José sufría gravísimas quemaduras, que ponen en inminente peligro su existencia.

Después de serle tomada declaración por el Juzgado, el herido fué conducido a la Casa de Salud Valdecilla, donde quedó hospitalizado.

ASTENIAS, CONVALECENCIAS, VINO PINEDO TRASTORNOS NERVIOSOS, NEURASTENIAS, HISTERISMO, etc Se cura con este tónico

SE HA PERDIDO UNA OPORTUNIDAD

Se ha perdido la oportunidad de solicitar del Estado la cesión de la corbeta «Nautilus», barco dedicado durante mucho tiempo a escuela en la Armada, y que acaba de ser vendida, después de una segunda o tercera subasta.

La concesión a Santander de la «Nautilus» para Escuela de Pesca seguramente que no hubiese tropezado con dificultades serias, si se tiene en cuenta, cuando por primera vez hablamos de solicitarla, que existe una disposición que autoriza a este género de concesiones cuando se trata de dedicarlas a una misión educativa o de utilidad social.

Pero ya no hay que tratar de este asunto; ya se ha perdido la oportunidad, pues la corbeta «Nautilus» ha pasado a ser propiedad de un particular, que a cambio del buque escuela ha ingresado en las arcas del Tesoro una cantidad apenas suficiente para comprar un pequeño barco de pesca.

Bar VILLA ROSA
PLATO DEL DIA:
Callos a la Española.

TRASATLANTICOS A VIAJE

Otros dos trasatlánticos al servicio de línea regular nos visitarán el martes próximo: el «Cristóbal Colón», español, y el «Guadeloupe», francés. Los dos recogerán pasaje y alguna carga para Cuba y Méjico.

LA CARGA DEL «NOVIEMBRE»

Se trata de intentar el salvamento de la carga del vapor español «Noviembre», hundido por un submarino alemán en 1917.

El cargamento consistía en 3.000 toneladas de cobre.

BUEN CARGAMENTO

En viaje de Norteamérica, entró en el puerto la motonave española «Campoamor», atracando al muelle del Depósito Franco para descargar seis millones quinientos mil litros de gasolina.

ROYALTY
GRAN HOTEL.—CAFE.—RESTAURANT
JULIAN GUTIERREZ
Casa especializada en BODAS, BANQUETES, LUNCHS y TES, con servicio moderno del más refinado gusto.
RESTAURANT RENOMBRADO
Plato del día: Arroz a la Valenciana.

Herniados Quebrados
Ahora que podéis, debéis curaros: Está plenamente demostrado, por los miles de curaciones logradas, que los mejores aparatos del mundo para combatir toda clase de hernias en hombres, mujeres y niños, son los del conocido ortopédico SEÑOR TORRENT, sin trabas ni tirantes engorrosos, no pesan ni abultan, amoldándose como un guante. Son una maravilla, que sin la más pequeña molestia transforman rápidamente a todos los herniados en seres perfectos y robustos como eran antes de estar quebrados. Herniados todos: si queréis acabar para siempre con vuestras dolencias, visitad sin pérdida de tiempo al especialista SEÑOR TORRENT, que gustosamente atenderá gratis a cuantos se le presenten en SANTANDER, y en el HOTEL IGNACIA, únicamente el JUEVES próximo, día 27 del corriente. NOTAS: En Palencia, el día 26, en el Hotel Central, y en Bilbao, el día 28, en el Hotel Maroño (Correo, 23).
ESPECIALIDAD en fajas medicales y demás aparatos para corregir y evitar todas las dolencias propias de la mujer. Talleres y despacho en Barcelona, UNION, 13, CASA TORRENT.

JURADOS MIXTOS

Resolución de cuestiones sociales.

PRIMERA AGRUPACION

Jurado mixto de Industrias Químicas.—En la reclamación, por despido, de Josefa Castelo contra Petronilo Villalobos, se llegó en el acto del juicio a un arreglo, mediante la indemnización, por el patrono, de doscientas pesetas a la obrera despedida.

Jurado de la Construcción.—Por unanimidad ha hecho suya este Jurado la resolución de la Ponencia en lo que se refiere a la readmisión de los despedidos en el año 1925 por La Ibero-Tanagra (S. A.), fijando los derechos de cada obrero, así como los de la Empresa, en lo concerniente a la provisión de plazas fijas y de trabajos eventuales.

Jurado mixto de Agua, Gas y Electricidad.—Reunido el Pleno para examinar la petición de los obreros de la Sociedad de Gas Lebon, fué desestimada, conviniéndose en elevar una consulta sobre el particular al ministro, a cerca de si es de aplicación a los peones eventuales aspirantes, a que se refiere el contrato de trabajo vigente entre dicha Sociedad y sus obreros, y lo dispuesto en el artículo 21 de la ley del Contrato de Trabajo.

—El mismo Jurado designó, para el estudio del proyecto de contrato de trabajo para los talleres eléctricos, a una Ponencia integrada por los obreros Francisco Solar y Leonardo Ruiz Córdoba, y los patronos Angel Jado y Manuel Martínez.

SEGUNDA AGRUPACION

Jurado mixto de Transportes Terrestres. (Contratas ferroviarias).—Fueron convocados y se reunieron los vocales de este Jurado, con objeto de darles posesión de sus cargos y nombrar las Ponencias correspondientes para el normal funcionamiento. El presidente, después de unas palabras de salutación, estimuló a los vocales a poner el máximo interés de su parte en beneficio de esta institución, y a que les anime en todo momento un deseo de concordia que dé a las discusiones un alto sentido de justicia y serenidad.

Jurado mixto de la Madera. (Sección de aserradurías mecánicas).—Se reunió el Pleno de este Jurado, bajo la presidencia de don Juan Ruiz, para continuar la discusión del contrato de trabajo. Se examinaron varios artículos, y se convino en que el señor presidente gire una visita a todas las fábricas de la localidad, con objeto de que, estudiando sobre el escenario adecuado varios puntos del contrato, pueda resolver las diferencias con conocimiento, ecuanimidad y justicia. Se convino en continuar la discusión el miércoles, 26, desde por la mañana, y con carácter permanente durante el resto del día.

Jurado mixto de Transportes Terrestres. (Sección de tracción mecánica). Se verificó la lectura del veredicto del juicio seguido a instancia de Angel Santamaría contra el patrono Valentín Castanedo, por demanda de despido. Fué contestado por los vocales, quedando pendiente de sentencia.

—También fué contestado por el Tribunal el veredicto en la reclamación presentada por el obrero Antonio Gutiérrez contra el patrono Ramón Prieto.

Jurado mixto de Vestido y Tocado. Se dió lectura a los veredictos correspondientes a los juicios seguidos por varias operarias de las industrias de don Alejo Peña y don José Gutiérrez. Quedó pendiente de veredicto.

TERCERA AGRUPACION

Jurado de Despachos, Oficinas y Banca.—Por el señor vicepresidente se dictaron sentencias correspondientes a las reclamaciones, por despido y diferencias de salarios, presentadas por Marcelino Navas, José María Sugasaga y Antonio Pascual contra Corcho Hijos (S. A.), condenando a esta entidad al pago de las cantidades reclamadas por diferencias de salarios, y a una indemnización por los despidos.

Jurado de Industria Hotelera.—Por el Juzgado correspondiente se hizo efectiva la sentencia dictada por el señor presidente con motivo de la reclamación, por diferencia de salarios, presentada por doña Nicolasa González contra doña María López, en cuya sentencia fué condenada esta señora al pago de citada diferencia.

Jurado mixto de Alimentación.—En el pleno celebrado por este Jurado, bajo la presidencia de don Laureano Miranda, se estudió el pacto colectivo de trabajo presentado por la Asociación de Dependientes de Comercio, Cámara de Comercio y Gremio de Comerciantes de Ultramarinos de Torrelavega, siendo aprobado, rigiendo, por tanto, para dicha ciudad las condiciones de horario y trabajo que en el mismo se indican.

—Por el Juzgado correspondiente se hizo efectiva la sentencia dictada por el señor presidente con motivo de la reclamación, por diferencia de salarios, presentada por don Santiago González Castañón contra don Amalio Llama, en cuya sentencia fué condenado este señor al pago de citada diferencia.

Jurado de Comercio en General. Se celebró el juicio correspondiente a la reclamación de diferencia de salarios, de don Rufino Piñuelo contra los señores Martínez, Fernández y Anuarbe, quedando pendiente para la redacción del veredicto.

UNA ADHESION

Colegio Pericial Mercantil montañés.

El Colegio Pericial Mercantil de Santander, considerando lesivo para los intereses de la carrera de Comercio el proyecto-ley base de la reforma universitaria, se ha adherido a la petición formulada a los Poderes públicos por la Federación de Colegios para que se respeten los derechos de los titulares en la proyectada reforma de la Universidad, habiendo designado un delegado del Colegio montañés cerca de dicha Federación.

Por su parte, ha cursado también los siguientes telegramas:

«Presidente Consejo ministros.—Colegio Pericial Mercantil Montañés, respetuosamente, protesta proyecto-ley base reforma universitaria, que vulnera derechos titulares. — Julio Astrain, presidente.»

«Ministro Instrucción pública.—Este Colegio Pericial Mercantil Montañés considera lesivo para intereses titulares proyecto-base reforma universitaria, y solicita se tenga en cuenta petición Federación Colegios.—Julio Astrain, presidente.»

«Presidente Cortes constituyentes. En defensa derechos titulares Colegio Pericial Mercantil Montañés, eleva V. S. respetuosa enérgica protesta contra proyecto-ley base reforma universitaria.—Julio Astrain, presidente.»

76 años de servicio
El año 1857, Mister Alfred Bishop de Londres descubrió, después de muchos esfuerzos, el Citrato de Magnesia Efervescente cuya fama ha recorrido el mundo entero. Desde entonces muchas casas se han dedicado a fabricar este producto, pero a pesar del tiempo transcurrido ninguna ha logrado imitar la calidad, los saludables efectos y el exquisito sabor del legítimo Citrato de Magnesia, Efervescente, BISHOP, el cual lleva 76 años prestando sus servicios a la humanidad. Pídalo en farmacias y centros de específicos a Ptas. 2.75 el frasco pequeño; Ptas. 5.50 el grande y Ptas. 11.50 el familiar (timbres incluidos). Agentes: J. Uriach y Cía. S. A., Bruch, 49, Barcelona.

Teatros y Salones

Teatro Pereda.

«AMAME ESTA NOCHE»

«Despréciame mañana, pero ámame esta noche», dice el sastre Mauricio a la princesa Jeannette en un rincón muy apartado de un jardín romántico de su palacio.

Inútil nos parece decir a ustedes que al descubrirse la supercheria del sastre, la princesa, que ya le ama locamente, se enfada muchísimo, y hasta le deja partir del palacio con la mayor indiferencia. Pero el diablillo de Cupido la había lanzado una flecha envenenada al corazón y la pobre princesa sale montada a caballo para detener el trenuco en que se marchaba su enamorado Mauricio.

Estos dos papeles del sastre y la princesa corren a cargo de los ya famosos artista Chevalier y la MacDonald, que dicho sea de paso cada día está más guapa. Chevalier pone en el personaje que le ha encomendado el director toda su simpatía, y juega su irresistible sonrisa sin tener compasión de las espectadoras y de las tres viejucas, tías de Jeannette, que le ven entrar en el palacio como a un mago enamorador.

Por su parte, la linda Jeannette canta y se viste como en sus mejores días, usando de todos sus irresistibles encantos para seducir a Mauricio y encantar a los espectadores.

«Amame esta noche» es una película deliciosa, en la que todo es amable. La escena del ciervo y la de los cazadores, cuando se marchan en silencio de la casuca donde están Jeannette y Mauricio, son dos preciosidades.

El asunto no es nuevo; pero está llevado con singular maestría, y las canciones están muy inspiradas.

No se puede pedir más para que el público pase una hora y media entretenido gratamente.

GRAN FUNCION BENEFICA

Damos a continuación la lista de personas que tienen adquiridas localidades para la que ha de celebrarse el próximo miércoles, en el Teatro Pereda, organizada por la Junta de Señoras para el mejoramiento moral y material de la clase obrera:

Señores de Santiuste, Cabrero Torres, Pedraja, Cagigal, Corcho, Botín, Maza, Agüero, Piris, Inclán, Mirones, Oria, Sierra, Solórzano, Huidobro (don Antonio), Abarca, López Dóriga, Polanco, Cuesta, Pérez del Molino, Cabrero, Pérez, Breñosa, Rebollido, Michan, Vega Hazas, Gómez de la Torre, Mesones, Pérez, Herrera, Matorras, Casanueva, Balbontín, Lavín, Colongues, Cimiano, Calderón, Escajadillo, Quijano, Campuzano, Novo, Alcalde, Aparicio, Jiménez, Abascal, Gómez, Solano, Del Campo, Quintana, Arrarte, Catalán, Martínez, Pereda, Soto, Nieto Campoy, Banco de Santander, señora de Cuesta, señores de Albornoz, Cobo García, Arrarte, Cobo Arrarte, Fernández de la Torre, viuda de Plasencia, viuda de Botín, señora de Nieto Campoy, señores de Ruigómez, Orbe, señorita María Cantera, doña Rita Celis de Martínez, señorita Teresa Botín, señoritas de Pérez, señora de MacLennan, señoritas de Rasines, señora viuda de Carlier, señores de Vial, don Ramón de Solano, señoritas de Pérez Avendaño, señores de Lavín, López Dóriga (don Fernando), Corral Pérez, González Zumelzu, señora de Cuesta, señora de Liaño, señores de Nárdiz (don Gerardo y don Alfredo), Bisbal, Avendaño, Orbe, López Dóriga (don Manuel), Illera, Mazarrasa, Bartolomé, García de Noreña, señoritas de Aguirre, señores de Hornedo, Huidobro, Brena, García del Moral, Lozano, Córdoba, Piñeiro, Pombo Quintanal, Uzcudun, Gutiérrez Oria, Corpas, Escalante, Batino, Morales, etcétera, etc.

SALUD-FUERZA-VIGOR
Obtendréis tomando
Píldoras de VITONFOR
Son reconstituyentes, son tónicas, son aperitivas.
Las PILDORAS DE VITONFOR son sinónimo de salud y de bienestar, regeneran la sangre, tonifican los nervios y músculos, despiertan el apetito, devuelven los colores, facilitan la menstruación, combaten los flujos y ejercen sobre todo el organismo una acción de las más bienhechoras.
Venta en Farmacias.

Sachet EUGENE
TODOS SON PERMANENTES...
Pero en las que ha sido aplicado este SACHET EUGENE se distinguen por su belleza.
Ondas naturales o rizos es lo que poseerá Ud. si exige le apliquen este SACHET EUGENE en su próxima permanente.
Garantía absoluta en los resultados.
Solicítenos nuestro librito ONDULACIONES PERMANENTES, que se lo enviaremos gratuitamente,
EUGENE, S. A. - Vía Layetana, 18
Barcelona

M.E.C.D. 2017

UN GRAN ENCUENTRO INTERNACIONAL

Francia y España, frente a frente en el Parque de los Príncipes, de París.

Los partidos que se jugarán hoy en esta región.

EL PARTIDO FRANCIA-ESPAÑA

Han llegado a París los jugadores que componen el equipo seleccionado de futbol de España y sus acompañantes, siendo recibidos en el Quai d'Orsay por miembros de la F. F. F. A., periodistas y muchos compatriotas.

Los españoles han sido parcos en sus manifestaciones al ser abordados por los reporteros, y como respondiendo a una consigna, han declarado sencillamente que el partido les parece muy difícil, pues conocen los progresos del futbol francés, pero están dispuestos a todo su esfuerzo por obtener la victoria.

La reunión en el Parque de los Príncipes comenzará a la una y cuarto de la tarde del domingo, jugándose primero un match entre dos equipos franceses, el U. S. A. C., de Romilly, y el Stade Quimperois.

El partido entre los equipos representativos de Francia y España comenzará a las tres en punto.

Hay mucha curiosidad por presenciarlo, y el despacho de localidades aumenta a última hora.

LA FORMACION DEL EQUIPO

Por vía de Port-Bou ha llegado a París el resto de los jugadores españoles, que vienen a reunirse con el grueso de la expedición. El seleccionador ha declarado que la formación del equipo será:

Zamora; Ciriaco y Quincoces; Cilaurren, Ayestarán y Marculeta; Prat, Regueiro, Elícegui, Galé y Bosch.

CAMPOS DEL MALECON - Torrelavega
Domingo, 23. A las 4½ de la tarde
Trofeo "Copa Racing"
Racing Club (reserva). - Club D. Torrelavega -

A LAS CUATRO Y MEDIA, ECLIPSE-SANTOÑA, EN LOS ARENALES

Para este encuentro de la Copa Racing existe gran animación entre los aficionados al viril deporte, que, deseosos de contrastar los valores santoñeses, precedidos de gran fama, acudirán en masa a presenciar el partido más competido y emocionante de este simpático torneo que organiza el club campeón.

Como en los partidos de gran gala, ambos equipos dejan sus alineaciones para confeccionarlas sobre el terreno, las cuales serán, por noticias que tenemos, de lo más escogido de sus respectivos planteles.

El arbitraje correrá a cargo del competente colegiado cántabro señor Gómez.

Y para terminar, por el módico precio de una peseta verá el aficionado el partido más correcto y de mejor juego de la temporada, a la vez que se dará una gran información del partido internacional que se jugará en París.

HOY, EN TORRELAVEGA

A las cuatro y media de esta tarde se celebrará en el Malecón el partido Deportivo-Racing, correspondiente al trofeo donado por este último, que ha despertado gran expectación.

Los deportivistas quieren sacarse la espina de su mala suerte en terrenos catalanes, y piensan hacerlo a costa del Racing; pero éste, a quien le interesa mucho este partido, para obtener una buena clasificación, tratará de conseguir la victoria, lo que hará que los aficionados puedan contemplar un excelente encuentro.

Este será dirigido por Polidura.

EN LOS CAMPOS DE SPORT, TETUAN-BARREDA

A las once de la mañana de hoy se ventilarán los dos puntos, correspondientes a la segunda vuelta del interesante Trofeo Racing, los clubs Tetuán y Barreda Sport.

Reñido y de verdadero campeonato resultará el encuentro, por la igualdad de fuerzas de ambos contendientes, y del cual depende la clasificación de uno de los dos clubs en los primeros puestos de la puntuación.

CAMPEONATO DE CLUBS MODESTOS

En Miramar, tres interesantes encuentros cuartos de final:

A las tres: I. Santa Lucía-Méndez Núñez.

A las cuatro: Invencible-Astillero.

A las cinco: D. Vista Alegre-Magdalena.

EL ILUSION, DE GUARNIZO, A VARGAS

Hoy se desplazará el equipo del Ilusión Sport, de Guarnizo, que tantos triunfos viene obteniendo, al pueblo de Vargas, a jugar con el titular, Ayrón Sport.

El partido promete ser interesante, por la igualdad de las fuerzas y buen juego que practican.

El Ilusión ruega a todos sus jugadores, socios y simpatizantes que quieran acompañar al equipo estén a las dos en el sitio de costumbre.

EL CASTRO, A PUENTE VIESGO

El Castro F. C. ruega a sus jugadores y socios se encuentren en el domicilio a las dos de la tarde, para desplazarse a Puente Viesgo a jugar un partido con el equipo local.

UNION JUVENTUD-GIMNASTICO SANTANDERINO

Hoy, por la mañana, en el campo del Eclipse, a las once y media, se jugará el partido correspondiente al campeonato de la C entre los equipos arriba citados.

El partido ha de ser de los más interesantes de este campeonato, pues el Unión Juventud, después del tropezón sufrido con el Libertad, saldrá dispuesto a conseguir los dos puntos. El Gimnástico también confía en la victoria, para seguir en cabeza de la clasificación.

Traspaso
tienda céntrica, con instalación, y un bar bien montado, haciendo negocio. Vendo casas, 75.000 pesetas; otra, 52.000. Señor Lorda, calle BURGOS, 22, PRIMERO. Teléfono 1003.

EN ASTILLERO

Hoy se celebrará en estos campos un partido del campeonato de la C entre el D. San Justo y el Bezana, el cual promete ser muy interesante.

El D. San Justo ruega a sus jugadores se presenten a las dos y media en el domicilio social, para trasladarse a los campos, rogándoles la más puntual asistencia.

EN SELAYA

A las tres y media de la tarde jugarán en estos campos un partido, para disputarse los puntos de la Copa Selaya, los equipos C. D. San Román y el Selaya Sport.

El C. D. San Román ruega a los jugadores y simpatizantes que quieran acompañar al equipo se encuentren hoy, a la una y media, en el domicilio social.

EL MALIAÑO, A ARGOMILLA

Hoy, a las tres y media, contenderán en partido amistoso el Maliaño Sport y el titular de este pueblo, cuyo partido promete ser muy reñido, pues el Maliaño va dispuesto a sacarse la espina que le clavaron en el último partido.

NUEVA JUNTA DIRECTIVA DEL INVENCIBLE SPORT

En junta general celebrada por el Invencible, ha nombrado la siguiente Junta directiva:

Presidenta de honor, señorita Conchita Gómez; presidente de honor, don Daniel Gómez; presidente efectivo, don Juan Sánchez Díaz; vicepresidente, don Emilio Serrador; secretario, don Jaime Garmasin; vicesecretario, don Laureano García; tesorero, don Julián Abascal; contador, don Vicente Ortiz; vocales: don Pedro Garrido, don Manuel Incera, don Ramón Arroyo, don Alfredo Abascal y don Ramón Astigarraga.

Mascotas del equipo, Emiliuca y Toñín Díaz.

Para la Sección Excursionista ha nombrado a don Emilio Serrador y don Teodoro Díaz.

Para la de Atletismo, etc., a don Alfonso de Cruz Fernández, don Teodoro Díaz Cueto y don José Juanes Junco, éste con el cargo de entrenador.

AVISO

Se encuentra en Santander el señor inspector del Banco Hipotecario de España. Para informes y consultas, diríjase a Roberto Bustamante Hereña, Wad-Ras, 5. Teléfono 1606.

LOS CLUBS MODESTOS

El Celta F. C. advierte a todos los jugadores federados que deberán estar hoy, a las dos en punto, en el domicilio social.

—El infantil del Libertad venció al del Montaña por 3-1, alineándose: Antono; Ceballos y Mingo; Santi, Hormazábal y Larino; Raúl, Benito, Agapito, Miguel y Rufino. Para hoy, a las tres, en Lantero, retan al infantil del Rayo.

—Los Salesianos F. C. ganó a la cuarta por 5-2, alineándose: Angulo; Terán y Antonio; Lea, Setién y Frechilla; Harines, Ruiz, Adriano, Suárez y Alonso.

—Un nuevo equipo: los peques del Invencible, retan al Estrella para hoy, en los Arenales.

—Otro nuevo equipo: Los Once Leones, retan para hoy, a las tres, en Lantero, al infantil del Libertad.

—El D. Naval ruega a sus socios y jugadores estén hoy, a las tres, en Lantero.

—El D. La Nueva reta al Racing, del Alta, a las tres, en los Arenales.

—El Estrella acepta el reto del Esperanza, a las cuatro, en la Albericia.

—El reserva del Athlétic Santanderino reta al reserva del Barcelona, a las tres, en Lantero.

—El D. Covadonga, de Muriedas, jugará hoy, a las tres, con el U. Juventud, de Peñacastillo, alineándose: Palazuelos; Fernández y Salmón; Piedra, Urrutia y Chiviri; Sotero, Bolado, Ramón, Pérez y Herrero.

—El Castilla acepta el reto del Canalejas para las tres, en Lantero.

—El Radium acepta el reto del reserva del Méndez Núñez, a las cuatro, en Lantero.

—El Venecia acepta el reto del Velarde Sport para las tres, en Lantero, donde deberán estar todos los jugadores.

—Reunido en asamblea el Sporting Club, acordó no admitir la dimisión a la Junta, por el acierto que tiene, reeligiéndose a todos.

—El Cantábrico ruega a jugadores y socios que acompañan al equipo, que estén en la plaza de José Estrañi a las dos, para trasladarse La Penilla.

—El C. D. Cádiz ruega a los jugadores: Gómez, Sánchez, Eduardo, Fede, Rafa, Sagastizábal, Bravo, López, Fernández, Urbina, Astoreca I, Astoreca II, Ruiz y Maza, estén hoy, a las diez, en el domicilio, calle de Cádiz, 12, para formar el equipo que ha de jugar contra el Montaña.

—El Invencible, de El Castro, acepta el reto del D. San Martín para hoy, a las tres, en los campos del Grijo.

—El Fantasma F. C. venció al Venecia por 7-1. Los goales fueron marcados por Casal, Maté y San Sebastián. A sus jugadores les ruega se encuentren hoy, a las tres y media, en el domicilio social, Magallanes, 34, para trasladarse a Solares.

—El Marina Sport ruega a los jugadores: Gandarillas, Alonso, Lin, Llata, Mier, Mingo, Jaime, Lucas, Reigadas, Martín, Paulino, González, Bermúdez y Cebada, se encuentren hoy en el domicilio social a las tres de la tarde, para jugar el partido de campeonato con el Deportivo Bóo.

—El Mahón F. C. ruega a sus jugadores se encuentren, a la una y media, en el domicilio social, para desplazarse a Astillero.

—El Minerva Sport, de Bóo, ruega a los jugadores: López, Cavia II, Puente, Fernández II, Díez, Castillo, Fernández I, Asenjo, Cavia I, Puente II, Fuentes y Gil, se encuentren hoy, a las dos, en la plazoleta Gallo, para trasladarse a Soto-Iruz a contender con el club local. Se ruega puntualidad a jugadores y simpatizantes que han de acompañarles.

HOCKEY

Conforme hemos anunciado, se jugarán hoy, en Miramar, dos interesantes encuentros, correspondientes al torneo Copa Illera.

A las once se enfrentarán el equipo del Racing Club y de la Unión Montañesa, habiendo despertado enorme interés entre los partidarios de ambos equipos, ya que la afición a este deporte se nota de día en día.

Dada la valía de los equipos contendientes, y el figurar en la alineación de los mismos notables jugadores de futbol, hace que el interés sea grande por presenciar este encuentro.

A las doce y cuarto, y también en partidos de campeonato, jugarán los equipos de F. E. C. Hockey Club y el Cantabria H. C.

Ambos equipos se disputarán un puesto en la clasificación general, para alejarse de la cola.

La F. E. C. se alineará:

Casavera; Pirulo y Meng; Quevedo II, Trueba y Pablito; Fons, Nicanor, Hazas, Quevedo I y Trállero.

ATLETISMO

Se pone en conocimiento de los atletas que tomarán parte en los próximos campeonatos de atletismo, que desde mañana, lunes, desde las seis, darán comienzo los entrenamientos en los campos de Miramar, bajo la dirección de Walter Gruetzmann.

¡GRANDIOSA REBAJA! ¡VEA QUE PRECIOS!

4 Vasos para agua..... 0,95
6 Platos para postre..... 0,95
10 Tazas para café..... 0,95
4 Platos grandes..... 0,95

OTROS MUCHOS ARTICULOS REBAJADOS

GRAN BAZAR "EL 0,95" (FRENTE AL AYUNTAMIENTO)

ANIS DEL MONO
Representante para Santander y su provincia: PAULINO GARCIA DEL MORAL É HIJO

COMPAGNIE D'ASSURANCES GENERALES
FUNDADA EN 1819
Seguros contra incendios. Seguros contra accidentes y de responsabilidad civil sobre automóviles.
Suddirección en Santander y su provincia:
Don Paulino García del Moral e Hilo
Muelle, números 7 y 8.

CREDITOS HIPOTECARIOS
Sobre fincas rústicas, urbanas y para nuevas construcciones y reformas de edificios, plazo hasta cincuenta años, facultad de reembolso total o parcial.— AGENCIA DE PRESTAMOS PARA EL **BANCO HIPOTECARIO DE ESPAÑA.**
Roberto Bustamante, Wad-Ras, 5, teléfono 1606

CAMARA DE COMERCIO

Bajo la presidencia del señor Pérez del Molino celebró sesión ayer tarde la Cámara Oficial de Comercio, Industria y Navegación de la provincia de Santander.

Después de leídas y aprobadas las actas de las dos últimas sesiones, ordinaria y extraordinaria, la Cámara quedó enterada: de una circular de la Dirección general de Comercio, comunicando será admitida la valoración en pesetas oro de los productos españoles que se exporten a Filipinas; de haberse creado en la Cámara Española de Marsella una Exposición permanente de productos españoles; de los contingentes de importación establecidos por el Gobierno francés para el segundo trimestre del año en curso; de la inauguración, en Madrid, de la Exposición permanente de productos nacionales; de haber acordado la Asociación de consignatarios de buques elevar, a partir del 1 de mayo, en una peseta por tonelada la tarifa de descarga de mercancías actualmente en vigor, y de la contestación dada por la Superioridad respecto al escrito de esta Cámara pidiendo la habilitación de la Aduana de Santander para toda clase de mercancías.

La Cámara acordó designar al señor don Luis Catalán para que la represente en la Junta de gobierno de La Caridad de Santander; aprobar la Memoria de trabajos realizados durante el año 1932, y las cuentas de material del último trimestre del pasado año, correspondientes a la Escuela Particular de Náutica.

Quedó enterada la Cámara de la marcha progresiva del Depósito franco, que en el año último ha tenido un aumento en el movimiento de mercancías, y que se refleja en una mayor utilidad con relación a ejercicios anteriores.

Aprobó la Cámara las bases para la concesión del «Premio Pérez del Molino» al alumno que con mayor brillantez efectúe los estudios de profesor mercantil en la Escuela de Comercio de esta ciudad.

Solicitada por la Asociación de consignatarios de buques la intervención de la Cámara para conseguir alguna medida a fin de poder remediar los frecuentes robos de mercancías que se cometen en los muelles del puerto, la presidencia se ofreció a repetir las gestiones oportunas a tal fin.

Estudiada una propuesta de la Sociedad Amigos del Sardinero sobre la nueva instalación de la Estación de Biología de Marina, se acordó que la Cámara preste su cooperación para establecerla en el lugar más adecuado.

La Cámara acordó pasen a estudio de la Comisión correspondiente las conclusiones de la asamblea general de transportes por vía férrea, y apoyar ante la Superioridad una petición de la Cámara hermana de Logroño sobre rebajas en los actuales precios de las sustancias fertilizantes empleadas en la agricultura.

Asimismo, acordó solicitar de la Superioridad la instalación de un laboratorio para reconocimientos en la Aduana de Santander.

La Cámara aprobó la actuación de la presidencia, que protestó diversos proyectos de tarifas ferroviarias por no ajustarse su percepción a unidad y kilómetro, y las gestiones efectuadas en Madrid, en el Ministerio de Instrucción pública, respecto a la rebaja de categoría de nuestra Escuela Industrial.

El señor presidente dió cuenta extensamente de su actuación a fin de conseguir la construcción del séptimo trozo del ferrocarril Santander-Mediterráneo, y expuso la situación actual en que se encuentra el asunto.

¡AVISO!
Si tiene que comprar Pendientes, Pulseras, Collares, Imperdibles, Broches, Gemelos, vea lo que tiene el BAZAR CORREOS, en la calle Ribera, 4, a mitad de precio que otras Casas.

MOVIMIENTO REPUBLICANO

Partido Socialista Obrero.

FEDERACION SOCIALISTA MONTAÑESA

GRAN MITIN.—Se celebrará en el pueblo de Obregón hoy, domingo, a las diez y media de la mañana, en el que tomarán parte los camaradas Leonardo Ruiz y Antonio Ramos.

Partido Republicano Conservador.

COMITE LOCAL

Hoy, domingo, se celebrará una asamblea general extraordinaria, a las once en punto de la mañana, para tratar del nombramiento de delegados que han de concurrir a la asamblea provincial, próxima a celebrarse. Se ruega la más puntual asistencia.

LAS MIL Y UNA TARDES

De cómo los altruísmos se están mercantilizando...

—¿Ve usté con qué calor lo discutimos todo, incluso lo indiscutible?... Pues pronto terminarán todos estos ardores, todas estas fogosidades... Debe usté comprarse un ruso, de los de mucho abrigo... El planeta en que vivimos va a entrar en un período glacial... La nuestra será una pobrecita carne congelada...

—Ya se nota... La excesiva frescura que impera en los Parlamentos los está convirtiendo en una especie de cámaras frigoríficas...

—Un astrónomo norteamericano dice que el planeta Tierra va a entrar en una espesa niebla cósmica, de la cual saldrá convertido en un bloque de hielo... No sé para qué está armando tanto lío el impaciente, si muy pronto, ignoro cuándo, ¡perecerá tiritando y dando diente con diente!... Primero se helará el agua, después se helará el aceite, luego se nos helará la sangre y ni los habitantes del Polo Norte ni los socios del Polo-Club serán capaces de romper el hielo...

—¿Propondrá algún percebete la elección de Miss Sorbete?

—Será en vano acaparar toda la leña que se reparta en las elecciones... Será inútil acercarse a los obstruccionistas que están echando lumbre... En vano procurarán las grandes capitales imitar a Sodoma y a Gomorra, para que caiga sobre ellas el fuego del cielo... Todos pereceremos de frío, hasta don Inda, del que se dice que está dispuesto a apadrinar la boda de una guardesa con un guardaagujas, en vista de que se trata de un enlace ferroviario... El paso de la Tierra por la niebla cósmica será un castigo de Dios, consecuencia natural del escandaloso cultivo del desnudismo...

—¡Caramba!... En estos tiempos, eso de que se nos hiele la sangre resultará una cosa muy sensible... Porque antes, al héroe que derramaba su sangre por la patria le daban una cruz, pensionada con dos o tres pesetas mensuales. Pero actualmente, la sangre humana es una valiosa mercancía... Hay quien comercia con ella... Ya se trata de montar una fábrica de sangre condensada... A las personas las extraerán la sangre como quien ordeña a una vaca... Y ya habrá algún Jurado mixto sangrero que procure abaratar el líquido rojo que circula por nuestras venas y por nuestras arterias, pues de sobra sabe usté que las personas mayores somos tontas de nacimiento...

—¿De dónde ha sacado usté todas esas tonterías?

—¿Cómo que tonterías?... La Prensa de París publica unos anuncios en los que se les invita a los hombres fuertes sin trabajo a que se inscriban en la Comunidad de donantes titulada Transfusión Sanguínea de Urgencia... La T. S. U. es una vasta organización que tiende a mercantilizar el altruismo de quienes voluntaria y desinteresadamente se prestan a ceder a quien la necesite una parte de su sangre generosa...

—Están bastante desacreditados los grandes heroísmos, ¡porque ya han sido mercantilizados todos los altruísmos!...

—Y dice «El Sol», en su Crónica médica: «Un donador de sangre debe ser sobrio en sus costumbres y tiene que disfrutar de una salud perfecta. Debe estar siempre dispuesto a prestar sus servicios, en cuanto se le avise por teléfono. A un hombre sano se le puede extraer en una sola vez hasta mil gramos de sangre, sin que ello afecte a su salud. En la práctica, rara vez se llega a la cantidad de quinientos gramos en un solo dador. El donador recupera en veinte o treinta días la cantidad de sangre donada. En París, la mayor parte de los individuos afiliados a la T. S. U. son policías y bomberos, que con la venta de su sangre, se sacan un sobresueldo... Tarifa mínima: De doscientos a doscientos noventa y nueve gramos de sangre, ciento cincuenta francos; de trescientos a cuatrocientos gramos, doscientos francos; de novecientos a mil gramos, mil francos»... A nosotros nos consume la sangre el sistema del «¡Vuelva usté mañana!», de que habló el inmenso «Fígaro»...

—¿Se vende, cara o barata, la sangre?... ¿Quizá se trata de una nueva profesión, más o menos insensata?

—¡Que salva la situación!... La Transfusión Sanguínea de Urgencia trata de extender su acción a todo el territorio francés, creando en las Prefecturas y en las Subprefecturas los laboratorios necesarios para disponer de un verdadero ejército de donantes sanguíneos... Hay que estudiar todas las características de la sangre de cada donante... Por ejemplo, si un ilustre prelado necesita mil gramos de sangre ajena, no será cosa de llamar a un donante sevillano, porque un arzobispo se vería en un compromiso si circulasen por sus venas mil gramos o así de sangre torera...

—¡Claro, hombre, claro!... Pasará con esa guasa que ha leído en un papel, lo que pasa..., ¡lo que pasa con la pasa moscatel!... Sucederá que la venta de la sangre se popularizará, como se está popularizando el consumo de la uva seca, y hasta habrá sangre barata, a precios sin competencia... Y me temo que, como la sangre, se venda el contenido de la sesera, porque hay ciudadano que por cien pesetas es capaz de dar el cerebro, el cerebelo y hasta la médula oblonga...

—¿Y qué va a hacer un sujeto con la cabeza vacía?

—Dedicarse a la política... Verá usté cómo eso de la transfusión sanguínea mercantilizada se propaga rápidamente por España. Pronto leeremos el siguiente anuncio en los periódicos: «En la calle del Catorce de Abril, número 36, piso quinto, se vende sangre, a precios inverosímiles.—Nota. No es para hacer morcillas»... Y habrá quien le diga a un amigo, después de haber donado parte de su sangre a un alto personaje: «¿Ve usté a ese ilustre señor ministro de la República?... Pues bien... ¡Mi sangre corre por sus venas!... ¡Echela un galgo!»...

—La Transfusión Sanguínea de Urgencia es la antítesis de la sanguijuela...

—Y de la sangría suelta, que todavía se usa mucho en la administración pública.

—Las sanguijuelas, esos anélidos chupadores, están llamadas a desaparecer...

—No perecerán jamás, porque ¡cada día hay más!...

NOSTRADAMUS

Sello YER
DOLOR DE CABEZA
GRIPE
RESFRIADOS
DOLORES REUMATICOS Y NERVIOSOS
Y LOS ESPECIALES DE LA MUJER
SELLO INSTANTANEO YER
PRECIO: 0'40 PESETAS

ESPECTACULOS

TEATRO PEREDA. — A las cuatro y media, siete y diez y media, «Amame esta noche»; «Noticiario Fox», y los dibujos «Cosas del circo».

GRAN CINEMA.—A las cuatro y media, siete y diez y media, «Una canción, un beso, una mujer».

SALON VICTORIA.—A las cuatro y media y siete, «Espérame».

POPULAR VICTORIA. — De tres y media a diez y media, «Espérame».

SALA NARBON.—A las cuatro y media y siete, «En pos del amor», estreno.

PABELLON NARBON. — De tres y media a diez y media, «Una canción, un beso, una mujer».

CINE FRONTON. — A las cuatro y media, y continua de siete a once, «Chandú».

CINEMA DE BONIFAZ.—A las tres y media, cinco y media y siete y media, la película «El misterio de la costa brava», y una cómica.

OREJO.—Hoy gran baile, con una magnífica orquesta.

SALON VICTORIA, Camargo.—Hoy, gran baile. Entrada, una peseta.

CASINO DE SOLARES.—Gran baile de cinco a ocho. Autobús, cuatro menos cuarto, frente Bar Montañés.

RENEDO, Salón La Unión.—Hoy, baile, por una gran orquesta americana.

EL ALCAZAR. — El mejor salón de baile. Recientemente restaurado. Inmejorable orquesta americana, compuesta por once profesores, de cuatro y media de la tarde a nueve de la noche.

SALON LA CAMELIA. — Hoy, gran baile, de cuatro a nueve, amenizado por la Orquesta California. El ómnibus de la casa sale de farolas de tres a cuatro y media, directo al baile.

SALON IRIS, MALIAÑO.—Hoy, grandioso baile. Elegantísimo salón. Espléndida terraza. Selectos bailables por la gran Orquestina Iris.

PONTEJOS. — Salón «La Flor de la Sierra».—Hoy, gran baile, con orquestina americana Guanestón. Servicio de barcas permanente.

CASINO DE PEDREÑA.— Hoy, gran baile amenizado por una brillante orquesta americana. Ultima lancha, a las ocho de la noche.

CASINO DE LIERGANES. — Gran baile de cinco a ocho.

CENTRO CULTURAL SOTO LA MARINA.—Hoy, gran baile por Banda alemana. Bailes castizos.

SALON APOLO (El Palacio del Baile). Gran baile para hoy, de cuatro y media a ocho y media. Trenes: ida, 4'10, 5 y 5'45; vuelta, 7'15, 7'50 y 8'30.

LA MEZQUITA
PLATO DEL DIA:
Callos a la Madrileña.

INFINIDAD DE MEDICOS A DIARIO RECETAN
D/P. de Glucoforina un frasco
EL ANTIDIABETICO
GLUCOFORINA
SUS EFECTOS SON ALGO EXCEPCIONAL

No hay tratamiento posible sin alimentación del cutis
y si Vd. quiere tratar hoy bien su cutis deberá emplear la crema científicamente comprobada que nutre y hermosea la piel.
Eukutol 3
la crema, ausencia de principios grasos.
Para suavizar el cutis, cerrar los poros, después de cada lavado y antes de fijar los polvos, aplíquese lo mismo de día que de noche. La crema desaparece inmediatamente dentro de la piel, dejando el cutis de un bello mate.
Eukutol 6
La crema, a base de principios grasos.
Apropiada para cutis secos y para su limpieza por la noche, para masaje y contra los agentes atmosféricos: sol, aire, etc., y también especialmente para los deportes.
Observe las prescripciones que acompañan a cada envase sobre el tratamiento del cutis, así como también las indicaciones muy importantes sobre el masaje imprescindible para su rostro.
De venta en tubos y tarros en todas las Perfumerías, Droguerías y Farmacias.
Eukutol en tubos y tarros
DEPARTAMENTO EUKUTOL. Vinaroz, 5, MADRID
Remítanme completamente gratis y sin compromiso de ninguna clase, el folleto científico sobre el EUKUTOL.
Nombre y Apellido
Población y calle
Provincia
Concesionarios para España: Hijos de Honorio Riesgo, S. A. Flor Alta, 10, Madrid

M.E.C.D. 2017

NUESTRA INFORMACION DE LA PROVINCIA

Torrelavega.

Instituto Nacional de Segunda Enseñanza.--Manuel Urbina, en la Biblioteca Popular.--A trabajar en las obras municipales.--Una suscripción.--De sociedad. Algunos datos de una mujer que murió en la Casa de Socorro y no pudo ser identificada.--Otras noticias.

INSTITUTO NACIONAL DE SEGUNDA ENSEÑANZA DE TORRELAVEGA

Hasta el día 30 del actual mes de abril queda abierto el concurso de adjudicación, dentro del margen establecido por la ley, de matrículas gratuitas en todos aquellos casos en que la necesidad resulte plenamente justificada, tanto por el motivo de familia numerosa cuanto por el de insuficiencia económica y aptitud notoria.

El concepto de familia numerosa se acreditará con la certificación del Registro civil, donde conste ocho o más hijos a su cargo.

Para los que acrediten insuficiencia económica se exigirá que con la solicitud se presente la cédula personal del vigente ejercicio, que será reseñada en la instancia.

Acompañarán también una certificación del alcalde de la localidad en que residan, acreditando la insuficiencia económica; una certificación de la Delegación de Hacienda, relativa a la contribución que por todos conceptos satisface; un certificado del Registro civil, en el que conste el número de hijos a su cargo; otra, del sueldo o jubilación que percibe del Estado, Provincia o Municipio o de Empresas particulares, o bien una declaración jurada de la renta que disfrute.

RAMON PALACIO CURUCHET
MÉDICO
Profesor del Instituto Rubio, de Madrid.
ESPECIALISTA EN GARGANTA, NARIZ Y OIDOS
CONSULTA DE DIEZ A UNA
Mártires, 3, 2.°—TORRELAVEGA

MANUEL URBINA, EN LA BIBLIOTECA POPULAR

El viernes último, a las siete de la tarde, ocupó la tribuna de la Biblioteca Popular el joven y culto abogado torrelaveguense don Manuel Urbina Carrera, el cual fué presentado por el vicepresidente de dicha entidad, don Joaquín Barquín.

Asistió numeroso y distinguido público.

Manolo Urbina—como se le llama en la intimidad—disertó sobre «El Lazarillo de Tormes», según la novela picaresca, y puede decirse que obtuvo un éxito rotundo, pues además de ameno y elocuente, demostró una serenidad y un dominio de sí mismo que son condiciones propias de los oradores consagrados.

El público aplaudió de veras al estudioso Manolo Urbina, que, a pesar de ser «quinto de este año», en sus discursos se comporta como un veterano laureado.

Esto prueba que el amigo Urbina ha aprovechado bien sus veinte abriles.

¡Adelante, joven letrado, y a seguir demostrando que para algo se estudia y para algo se está en posesión de una carrera!

A las muchas felicitaciones que ha recibido el culto conferenciante unimos la nuestra. muy cordial.

GABINETES y muebles baratos, sólo frente a la Fuente de Cuatro Caños.—TORRELAVEGA.

A TRABAJAR

Relación de los obreros que deberán personarse en el almacén municipal mañana, lunes, a las ocho menos cuarto, para ser destinados a las obras municipales:

110, Vicente Velarde Gómez; 111, Natalio Gómez Herrero; 112, Pedro Eguren Fernández; 113, Manuel Caballero López; 114, Eduardo Palazuelos Pacheco; 115, Julio San Emeterio Díaz; 117, Eduardo Martínez Bustamante; 118, Vicente Casaiz Fernández; 119, Aquilino Alonso Silió; 120, Santiago Setién Carral; 121, Angel Montes Velarde; 122, Román Santa María Revuelta; 123, Miguel Sáez Suárez.

Menos necesitados.—24, José Liz Retuerto, y 25, Antonio Mantecón Timaraos.

Suplentes.—124, Miguel Martínez Pérez; 125, Antonio Cayón Estrada; 126, Ramiro Obregón Caballero; 127, Ramón Asprón de la Vega, y 128, Miguel Fernández Perales.

PARA LOS PADRES DEL FINADO OBRERO MANUEL MARTINEZ

Suma anterior, 452,95 pesetas.—Teodomiro Castillo, una peseta; jefe de calderería de la mina, 4; César Peláez Rivero, 2; Gerardo Rivero, 1; Serafín Gutiérrez, 1; Pacífico Peláez, 1; Celedonio Rivero, 2; Emilio García, 1; Domingo Blanco, 0,50; Francisco Agudo, 0,50; Teodulfo Pastor, 3; Agustín García, 1,50; Walerico Ruiz, 1; Atilano Cruz, 2; Cándido Sánchez, 1,50; Cándido Santos, 2; Antonia Sánchez, 1; Justián Fernández, 0,50; Jesús Martín, 0,25; Dionisio Lozano, 0,25; Ramón Pérez, 0,50; Francisco Prieto, 0,50; José Barrioso, 0,50; Lázaro Luengo, 0,50; Lorenzo Crespo, 1; Lorenzo Fuentes, 0,25; Gervasio Heras, 0,25; Julio Gutiérrez, 0,50; Josefa Cuadrado, 0,25; Manuela Díaz, 2; Manuel Fernández, 1; Paulino Lozano, 0,50; Amalio Aldazábal, 1; Lucio Ansorena, 1; Hermógenes X., 1; X. Treceño, 0,50; Fernando X., 1; Félix X., 0,50, y Andrea Sañudo y Sañudo, 1.—Total, 494,70 pesetas.

DE SOCIEDAD

En la capilla de Nuestra Señora del Carmen, de Sierrapando, y ante aquel cura párroco, contrajeron ayer matrimonio el estimado joven Gumersindo Villazón Peña y la simpática y bella señorita María Arrizabalaga Eguren, siendo apadrinados por la señorita Esperanza Villazón, hermana del novio, y don Aquilino Eguren, tío de la novia.

Llevaron las arras las encantadoras niñas Antoñita Villazón Eguren y Milagritos Montes Villazón.

Después de la solemne ceremonia religiosa, la feliz pareja y su numeroso acompañamiento pasaron a casa de la novia, donde fueron obsequiados con un espléndido banquete.

Los recién casados, a los que deseamos eterna y feliz luna de miel, salieron para Oviedo y otras capitales.

Reciban también sus respectivas familias nuestra cordial enhorabuena.

—Han regresado de Alar del Rey, donde pasaron unos días, la distinguida señora doña Gloria Cayón de Guerrero, su hija Conchita y su buena amiga la bellísima señorita Luisita Fernández Herreros.

SEMILLAS de hortalizas y forrajes. Loza, Cristal. Calzado. Paraguas. Dinamita y Artículos de Caza y Pesca.
CASA ARQUES.—TORRELAVEGA

AGRUPACION SOCIALISTA

Se ruega a los camaradas pertenecientes a la revisora de cuentas se pasen por Contaduría el lunes, 24, a las ocho de la noche.

El contador, Eduardo Castanedo.

CUADRO ARTISTICO DE DUALEZ

Esta Comisión pone en conocimiento de todos los socios de la biblioteca que, estando en preparación de algunas obras de teatro, se ruega a todos aquellos simpatizantes que deseen ingresar en dicho Cuadro artístico, lo soliciten antes del 30 del corriente mes.—Por la Comisión, José Ingelmo.

VIDA SOCIETARIA

La Sociedad de Metalúrgicos de Torrelavega hace saber a sus afiliados, por si no lo recuerdan o lo ignoran, que en el último Congreso siderо-metalúrgico de España se acordó por una gran mayoría fuese obligatorio el adquirir todo asociado el periódico mensual de dicho organismo, con el fin de que todos puedan examinar la labor de la Ejecutiva. Así es que ya lo saben los compañeros todos: pasad a recoger vuestro periódico lo antes posible, con el fin de que esta Directiva pueda llevar a cabo los acuerdos recaídos en sus juntas generales y Congresos.—**La Directiva.**

—La Sociedad de Oficios Varios convoca a todos sus afiliados a junta general ordinaria para el día 25, a las seis y media en primera convocatoria y a las siete en segunda.

Por ser asuntos de gran interés, se ruega la más puntual asistencia.—El secretario, Recaredo Fernández.

¿QUIEN SERA?

El jueves ingresó en la Casa de Socorro de esta ciudad una mujer, mendiga por su aspecto, que fué recogida en una cuneta de la carretera general, donde se cree había pasado la noche.

A los pocos momentos de ser asistida en dicho establecimiento, falleció.

Se la enterró el viernes.

Intervino el Juzgado; pero no se la pudo identificar, por falta de datos y no ser conocida de nadie.

Ayer tarde nos dicen que, al dar las señas de dicha mujer en un pueblo, manifiestan si se llamará María y será de Alceda; en este caso, pudiera resultar que era viuda de un comandante retirado.

Es lo único que se sabe de la finada.

JOSE GUTIERREZ ARGUMOSA
(Profesor del Instituto Rubio, de Madrid)
GINECOLOGIA Y PARTOS
Consulta de 11 a 1
Martínez y Ramón, 1 TORRELAVEGA

NOTA TRISTE

En Barreda, y a los cinco años de edad, ha dejado de existir Emilia Llera Galán, dejando sumidos en el mayor de los desconsuelos a sus afligidos padres, doña Teresa y don Ramón, a quienes expresamos nuestro sentido pésame.

UN NATALICIO

En Barreda ha dado a luz un niño doña Dominica Sáiz Cuevas, esposa de don Angel Barro Sánchez.

Paco CAYON

Reinosa.

ANTE LA CONTIENDA ELECTORAL DE HOY

Como es de suponer, el tema obligado de toda conversación gira en torno de lo que sucederá hoy al final de la jornada electoral.

Por el alcalde, don Claudio del Barrio, se ha publicado un bando recordando a todos el cumplimiento del deber y encareciendo el orden.

Al mitin socialista de que dimos ayer cuenta se sumará otro, anunciado para la noche del sábado, a cargo de la Agrupación Comunista.

En muchos edificios han sido colocados los carteles anunciadores de las distintas candidaturas, y otros con caricaturas y textos de tonos de extremismo izquierdista.

Los republicanos trabajan activamente, habiendo despertado gran interés esta contienda después de los trágicos sucesos del Hotel Universal.

El martes daremos los datos de las elecciones.

INTERESANTE NOTICIA PARA EL COLEGIO, SUBVENCIONADO, DE SEGUNDA ENSEÑANZA

El director del Colegio Oficial de Segunda Enseñanza ha recibido del Ministerio de Instrucción pública una interesante comunicación, que contiete los siguientes extremos:

Primero.—Que los Colegios subvencionados quedan autorizados para realizar el próximo mes de junio exámenes de ingreso.

Segundo.—Que a la Junta técnica se envíe, antes del 1 de mayo, una certificación donde consten los nombres de los alumnos libres que asistan normalmente a las clases del Colegio subvencionado, fecha en que se incorporaron y tiempo que han asistido a las mismas.

Quizá, sin temor a equivocarnos, podemos suponer que estos datos son reclamados por la Superioridad para otorgar también a los alumnos libres los mismos beneficios que se les concede a los oficiales que cursan también el ingreso.

EN EL PUEBLO DE VILLACANTID, DE LA HERMANDAD DE CAMPOO DE SUSO, APARECIO FLOTANDO SOBRE LAS AGUAS DEL RIO HIJAR EL CADAVER DE UN HOMBRE

El jueves último, hallándose unos jóvenes del pueblo de Villacantid sorrapeando en un prado, cerca de las márgenes del río Hijar, vieron que flotaba sobre las aguas el cuerpo de un hombre, que resultó ser el vecino del mismo pueblo Carlos Fernández, de 76 años de edad, y de estado soltero.

Inmediatamente dieron conocimiento a las autoridades y vecinos, procediendo a la extracción del infortunado Carlos, quien, sin duda, cayó al agua involuntariamente.

La triste desgracia produjo hondo sentimiento en el pueblo, donde el finado vivía solo desde hace algún tiempo, en que murió una hermana, en cuya compañía vivió, y era muy estimado.

Del suceso se dió cuenta también a los familiares, que residen en Espinilla.

EL CORRESPONSAL

Cabezón de la Sal.

PLANTACIONES DE ARBOLES FRUTALES

Este año se decidieron algunos buenos vecinos de este Municipio a efectuar plantaciones de árboles frutales. Entre los que recordamos en este momento está don Victoriano Fernández, con más de mil plantas, en su mayoría de manzanos y ciruelos, en la finca Pico de la Torre, y se propone repoblar en el año próximo los cerros de El Bosque, y en menos cantidad lo han hecho don Manuel Oslé, cerca de La Losa, y don Daniel Abín, en Santibáñez.

Desde hacía cerca de un cuarto de siglo hasta poco más de un par de años, no sólo no progresaban estas plantaciones en los pueblos de este Municipio, sino que las que había, a causa del poco cuidado de reponer sus faltas, iban disminuyendo sensiblemente.

Es una verdadera lástima que los campesinos de nuestra provincia sigan apegados, en su mayoría, a las labores rituales, algunas casi milenarias, sin prestar atención a la repoblación del árbol frutal, que tan positivos resultados le daría, por adaptarse no sólo en las huertas y terrenos laborables, sino en las praderías, sin aminorar por esto la cosecha de hierba para sus ganados vacunos, por lo que conseguiría obtener doble riqueza de sus bienes rústicos.

El infatigable periodista señor Cospedal, con frecuencia dedica sus artículos a fomentar la riqueza regional con la repoblación del árbol forestal y frutal, y la Cámara Agrícola provincial facilita todos los años a los modestos labradores que lo solicitan, gratuitamente, lotes de manzanos, nogales, ciruelos, cerezos, moreras y otras variedades injertas y aclimatados a la Montaña. Con dicha labor, aunque lentamente, son ya muchos los labradores que echan a un lado su apatía y empiezan a hacer plantaciones en los Municipios montañeses, que serán en años próximos una notable riqueza para estos campesinos, que reconocerán en su verdadero valor el noble proceder del señor Cospedal y de la Cámara Agrícola.

Claro que no faltan labradores que se retraen todavía a hacer estos plantíos debido al libertinaje de muchos niños y mayores que, en sus raterías, se llevan las frutas sin sazonar y, por tanto, sin provecho para nadie, y, lo que es peor, destrozando las ramas.

PROCLAMACION DE CANDIDATOS

Por la Junta del Censo fueron oportunamente proclamados los candidatos en Ruente, cuyas elecciones se celebrarán hoy, domingo.

Se proclamaron cuatro candidatos por Ucieda; tres, por Ruente; dos, por Barcenillas, y uno, por Miña.

La Casa del Pueblo de Ucieda presentó tres candidatos, que no pudieron ser proclamados por no ser presentados por dos ex concejales, pues al ser requeridos para esto, los que había se negaron a ello. Con este motivo salieron a consultarlo con el gobernador, para que resuelva el caso.

El ambiente que se nota en dicho Ayuntamiento en estas elecciones es que tendrán sólo carácter administrativo, por lo que figuran pocos candidatos con filiación política.

EL CORRESPONSAL

Ramales.

FERIA MENSUAL DE GANADOS

En esta plaza se celebró el día 20 la acostumbrada feria mensual de ganados. El día lluvioso la privó de la concurrencia de otras veces, mas, no obstante, el ferial estuvo bastante concurrido de compradores y ganado de todas clases, haciéndose numerosas transacciones a muy buenos precios.

El mercado de abastos en el que se ve de día en día el aumento de puestos de quincalla y baratijas, estuvo muy surtido, rigiendo los precios de costumbre.

DE SOCIEDAD

Hemos tenido el gusto de saludar al distinguido joven cubano don Tomás Cabañas, a su paso para Barcelona, adonde va a continuar sus estudios. Buen viaje le deseamos.

—Después de pasar una temporada en esta villa, salió para Arredondo, donde sabemos ha de ser recibido simpáticamente por el bello sexo, nuestro buen amigo Juanito Lemoniz, de Bilbao.

FUTBOL

En la tarde de hoy se celebrará en estos campos de sport un interesante encuentro amistoso entre el Sopuerta Sport, de Sopuerta, y el club local Victoria C. D.

Es de esperar que el partido complazca a la afición.

LUIGI

Castro Urdiales.

LOS MAESTROS TRABAJAN

El jueves último tuvo lugar la reunión de los Centros de Colaboración que los maestros del partido tienen establecidos para su perfeccionamiento y el de la Enseñanza. Las lecciones-modelo estuvieron a cargo de doña Ascensión Molinero, de Guriezo; doña María Gutiérrez, de La Helguera; don Augel Vera, de Castro, y don Manuel Rámila, de Ontón, sobre los temas: Las hojas, el mercurio, derecho electoral y números fraccionarios, respectivamente. Todos cumplieron brillantemente su cometido, por lo que fueron felicitados por sus compañeros.

La reunión del próximo mayo será el día 11.

Estos Centros de Colaboración, con los que los maestros se imponen sacrificios y esfuerzo intelectual, en aras de un mayor rendimiento en su labor pedagógica y buscando la superación en el cumplimiento de su deber, revelan su interés en favor de la cultura de los niños que les están encomendados, lo cual debe ser notado por los padres y público en general, a fin de fecilitarles tan laudable finalidad. En las referidas reuniones, cada maestro expone a los demás sus métodos especiales y su práctica escolar, con lo que todos salen beneficiados, y por esto se van extendiendo rápidamente por toda España.

Es digna de aplauso esta conducta del Magisterio, que tantos afanes pone en la elevación del nivel instructivo y educativo de la Escuela nacional, a la que se combate sistemáticamente por personas de mala fe, que sólo conocen la Escuela por el exterior. Tienen interés en desprestigiarla, y por eso creemos conveniente divulgar la celebración de estas reuniones de carácter docente, para que la opinión se compenetre con la Escuela nacional, cuyos métodos de enseñanza la República trata de mejorar eficientemente en provecho de las nuevas generaciones.

GRUPO INFANTIL SOCIALISTA

Ha quedado constituído en esta localidad el Grupo Infantil Socialista, habiéndose designado la Junta Directiva, que la componen los jóvenes camaradas siguientes: Presidente, Palmiro Cotillo; secretario, Manuel Suárez; contador, Arsenio Santa María; tesorero, Juan Fernández; vocales: Juan Agudo y Juan Colina.

Estos «chavales» están poseídos de gran entusiasmo para laborar por la causa que han abrazado, y por nuestro conducto envían un saludo fraternal a los Grupos Infantiles Socialistas de la provincia.

LA SALUD DE BRUNO ALONSO

Ha causado gran contrariedad entre los correligionarios de esta ciudad el delicado estado de salud del diputado en Cortes Bruno Alonso, por cuyo pronto y radical restablecimiento hacemos los más sincerísimos votos.

NECROLOGIA

Acabamos de recibir la desagradable noticia del fallecimiento, ocurrido en Madrid, de doña Dionisia Tajada, esposa del ex alcalde de esta ciudad don Timoteo Ibarra.

La triste noticia ha producido gran sentimiento en esta población, pues la finada era joven aún, ya que no contaría cincuenta años, y además era persona conocidísima y apreciada por este vecindario.

El cadáver llegará mañana a esta, y a las cinco de la tarde se verificará la conducción al cementerio.

A su esposo, el señor Ibarra, e hijos, doña María Teresa y don Miguel, e hijo político, don Juan Cerro y Judez, y demás familiares, enviamos el testimonio de nuestra condolencia.

EL CORRESPONSAL

Potes.

LA POLITICA Y LAS ELECCIONES MUNICIPALES

El ambiente republicano de que tanto se alardea en el resto de la nación española no ha llegado a penetrar en este bello rincón lebaniego.

Son contadas, contadísimas, las personas saturadas con la consoladora corriente que debiera convertir a todos los ciudadanos de aquí en verdaderos y fervorosos paladines defensores de la República, única liberadora del pueblo español, que se hallaba cansado de sufrir y soportar al régimen caído por la propia voluntad de los ciudadanos conscientes, que supieron, en un momento de gallardía cívica, ante unas elecciones municipales, proclamar, con la «nítida octavilla de papel», la libertad anhelada hacía tantos años; pero aquí, desgraciadamente, todo sigue igual que en aquellos tiempos en que la monarquía, dueña y señora, imponía su capricho a los hombres porque sí, sin más razones.

Los funestos caciques no se avienen a abandonar voluntariamente sus pedestales de oro, en ellos siguen y mangonean, a pesar de la República y a pesar de todos los republicanos de unas partes y de otras.

En el orden político se trafica poco limpio; se soborna a las gentes si llega el caso (no sería la primera vez), se coacciona, se visita los domicilios, uno por uno, implorando el voto (alguna vez los ricos habían de implorar la caridad pública, mendigando «un voto por el amor de Dios», ya que, según ellos, la religión peligra. ¡Qué sarcasmos! ¡Confundir la religión o el orden divino con la vil política! ¡El colmo, señores, el colmo!).

En Cillorigo se presentaron unos cuantos socialistas de aquel valle para candidatos en las próximas elecciones municipales y no han encontrado concejales que les proclamaran. La cosa está clara: hace treinta o cuarenta años que no se celebran elecciones en aquel término municipal; el artículo 29 funcionaba a placer, y como los concejales de las dictaduras no sirven, se quedaron los candidatos socialistas sin poder llenar ese requisito de que los presentaran dos ex concejales. De este hecho escandaloso se protestó, ante la Casa del Pueblo de Santander, para que por su mediación llegue a conocimiento de las autoridades competentes.

EL DUENDE DE LIEBANA

Comillas.

DEL AYUNTAMIENTO

Bajo la presidencia del primer teniente de alcalde celebró sesión nuestra Corporación, tomando los acuerdos siguientes:

Incluir en la lista de Beneficencia al vecino don Francisco Molleda.

Darse por enterada de los actos con que se ha conmemorado el segundo aniversario de la República.

Reclamar a don Rafael Peña los alquileres que adeuda al Municipio.

Pasar a las diferentes Comisiones diversas solicitudes.

Llamar la atención a don José Abarrátegui sobre las variaciones que han hecho sus obreros en el camino de Pelayos.

Aplazar, por falta de número, la aprobación de los informes de la Comisión de Hacienda sobre concesión de terrenos de vía pública a dos vecinos.

Autorizar al concejal señor Póo para colocar unas portillas en la mies del Planto.

Autorizar al señor Del Castro para ordenar la colocación de un sifón en la calle de San Jerónimo.

DE AGUAS

Creemos que para cuando estas notas vean la luz pública se habrá acordado por el Ayuntamiento, en sesión extraordinaria, llevar a cabo los trámites para otorgar el pertinente documento público de emisión del empréstito que hace tiempo tiene preparado la Corporación, y una vez firmado—cosa que esperamos sea en esta misma semana—, se procederá a la entrega de las obligaciones correspondientes.

A NUESTROS LECTORES

Les participamos que si no quieren—los morosos—pagar la cédula con un recargo del 100 por 100, se apresuren a obtener en Secretaría tan necesario documento antes del 30 del actual, pues pasado ese día, en que termina el plazo para adquirirle sin recargo, se devolverán a la Diputación las cédulas sobrantes.

CONMEMORANDO EL SEGUNDO ANIVERSARIO

Nuestra Corporación celebró el aniversario de la República con disparo de bombas; reparto de 125 panes a los

M.E.C.D. 2017

pobres; una comida extraordinaria a los acogidos en el hospital, y una verbena, que se vió muy concurrida.

ACTOS CULTURALES

Se han visto muy concurridas las conferencias dadas por el consagrado sociólogo, y gran orador, Padre Portillo, tanto la dedicada a señoras solas como la dada sólo a hombres.

DE SOCIEDAD

Son huéspedes de la culta y virtuosa directora de la graduada de niñas, doña Pompeya del Río, en cuya mansión hemos tenido el honor de saludar y trabar lazos de amistad, el joven maestro nacional de Vitoria don Gerardo Armentía Teresa y su bellísima y simpática esposa, doña Elisa Garagalza-Veramendi de Armentía, que han llegado en viaje de novios, procedentes de Burgos, Valladolid, Madrid y otros puntos, a visitar este pueblo, del cual se llevan inolvidables recuerdos, tanto por las bellezas admiradas como por el sinnúmero de atenciones de que han sido objeto, haciéndose lenguas de la hidalguía montañesa.

EL CORRESPONSAL

Gajano.

DESPEDIDA DE SOLTERO

El pasado viernes, por la noche, y en el establecimiento de don Simón Jenaro Preciado, fueron obsequiados varios jóvenes de este pueblo con un suculento banquete, que les brindó don Luis Cagigas Portilla, para festejar su despedida de soltero, pues el próximo mes de mayo contraerá matrimonio con la bella y simpática joven del pueblo de Orejo María Ruiz Miranda.

La cena transcurrió dentro de la más franca alegría, inseparable de estos actos, y al final de la misma, varios de los «panci» pronunciaron sendos y elocuentes brindis, de entre los cuales destacó el pronunciado por don Jesús Ríos López.

El precioso ramo de flores que adornaba la mesa fué enviado a la novia.

De entre las personas invitadas y asistentes al acto, recordamos a don Enrique Menéndez, Jesús Rioz, Pedro Rioz, José María Cagigas, Pedro Cantera, Rogelio Cabarga, José R. Gutiérrez y Basilio Portilla, y varios más que en este momento sinceramente sentimos no recordar.

PETICION DE MANO

Por don José Cagigas Sierra, y para su hijo, el joven Felipe Cagigas Setién, ha sido pedida a don Vicente Portilla y a su esposa, doña Salustiana Sierra, la mano de su bella hija Matilde Portilla.

La boda se celebrará el próximo mes de mayo. Enhorabuena.

EL CORRESPONSAL

Cotización local.

Fondos públicos.

Deuda amortizable, 5 por 100, 1929, s. i., a 97'15; 10.000.
Idem íd., 1929, s. i., a 96; 2.500.
Idem íd., 1917, a 85; 10.000.
Cédulas del Banco del Crédito Local, 5 por 100, interprovincial, a 79'25; 10.000.

Obligaciones.

Ferrocarril de Valladolid a Ariza, 5 por 100, a 68'50; 15.500.
Compañía Telefónica, 5'50 por 100, a 90; 35.000.

RESUMEN SEMANAL

En fondos públicos.—Deuda interior, 4 por 100, pesetas nominales 59.100; en Deuda amortizable, 5 por 100, diferentes emisiones, pesetas nominales 150.000; en cédulas del Banco Hipotecario, del 5 por 100, 6.000; en cédulas del Banco Hipotecario, del 5'50 por 100, 9.000; en cédulas del Banco Hipotecario, del 4 por 100, 12.000; en obligaciones del Tesoro, 5'50 por 100, 45.000; en cédulas del Crédito Local, 5'50 por 100, 20.000; en cédulas del Crédito Local, interprovincial, 5 por 100, 25.000; en acciones Compañía Telefónica, 7 por 100, 20.000; en obligaciones del ferrocarril de Asturias, Galicia y León, primera hipoteca, 3 por 100, 38.500; en Asturias, Galicia y León, segunda hipoteca, 3 por 100, 7.500; en Saltos del Alberche, 6 por 100, 5.000; en bonos Surias, 6 por 100, 11.000; en bonos Surias, 7 por 100, 7.500; en Compañía Telefónica, 5'50 por 100, 60.000; en Sociedad Hidroeléctrica Ibérica, 5 por 100, 35.000; en Electra de Viesgo, 5 por 100, 11.000; en ferrocarril Norte, línea de Valladolid a Ariza, 5 por 100, 15.500.

El movimiento general de valores de la plaza de esta semana han sido los del Estado (Amortizables, Tesoros e Interior) los que han tenido más demanda, siguiéndoles las cédulas del Banco Hipotecario y del Banco de Crédito Local.

También las obligaciones de Asturias, primera, se han cotizado con alguna alza, por la demanda de que eran objeto para suplir a las amortizadas, en el último sorteo. Telefónicas, del 7 por 100, y Surias, del 7 por 100, siguen muy sostenidas y con oferta de dinero.

Para la suscripción de Tesoros, del 5 por 100, que tendrá lugar el martes, 25, hay bastante animación, y entre los Bancos locales y los particulares es de esperar que se suscriban algunos millones.—Os.

FRANCIA, CUARTA POTENCIA NAVAL

Y II

Por el Tratado de Washington, Francia, a los nueve acorazados que tiene en servicio («Bretagne», «Lorraine», «Provence», «Jean Bart», «Coubert», «Paris», «Voltaire», «Condorcet» y «Diderot», estos últimos más antiguos en edad y tipo a nuestros «España»), y que en total desplazan 185.925 toneladas, podía añadir 70.000 toneladas más en esta clase de buques, con lo cual, siguiendo las cláusulas de dicho convenio, que señala como máximo de desplazamiento para los «capital ships» las 35.000 toneladas, pudo haber proyectado dos unidades en vez de las tres de a 23.000, que va a construir. En principio, el Estado Mayor de la Marina francesa así pensó hacer. Pero ello hubiera suscitado recelos en los Estados Unidos, en Inglaterra y hasta quizá en Japón, potencias que no tienen aprobado ni proyectado siquiera programa alguno de acorazados. Respecto a Italia, la desproporción en acorazados es tan grande a favor de Francia—Italia sólo posee cuatro, con un total de 86.532 toneladas—, que aun cuando se lanzase a construir las 70.000 toneladas a que también por el Tratado de Washington tiene derecho a aumentar su flota de «romper», como por la misma razón que Francia no ha proyectado buques mayores de las 23.000 toneladas, Italia tampoco podría hacerlo; es tan grande la desproporción a favor de Francia, repito, que ésta nada tiene que temer... Aunque la situación geográfica de Italia permite a ésta potencia tener reunida en un solo mar, y sobre sus propias bases, toda su flota.

Pero si esto sucede en los acorazados, no ocurre lo mismo con otras unidades de guerra, en que la competencia francoitaliana se hace cada día más patente.

★

A la terminación de los buques actualmente en gradas, la Marina de guerra francesa se compondrá, en total, de las siguientes unidades:

10 acorazados, un portaaviones, 12 cruceros de categoría A, 13 cruceros de categoría B, 93 destructores y 110 submarinos.

¡239 buques, en total, con 667.431 toneladas!

Sin contar guardapescas, cañoneros de pequeño tonelaje, transportes, buques de servicios auxiliares (escuelas, «nodrizas», «talleres», «kanguros», etcétera, etc.), y también algunas grandes unidades que, si bien hoy están dadas de baja, por antigüedad, en un caso dado de guerra aun podrían prestar servicio.

★

Los cruceros llamados de «categoría B» —así han sido denominados en los diversos Tratados restrictivos de armamentos—son aquellos que, por su artillería y desplazamiento, no reunen las máximas características permitidas para cruceros por el Tratado de Washington—10.000 toneladas y artillería de a ocho pulgadas—. De esta clase de cruceros tiene Francia nueve en servicio (de ellos tres—«Duguai-Trouin», «Lamotte-Piquet» y «Primauguet»—de desplazamiento, artillería y andar sesemejantes a nuestros «Cervera», pero con la ventaja sobre éstos de llevar catapultas para hidroaviones), cuatro de los cuales son anteriores a la gran guerra, y pertenecieron: tres, a Alemania, y uno, a Austria: el «Metz», el «Strasbourg» y el «Mulhuse», ex alemanes (se llamaban, respectivamente, «Konisberg», «Regensburg» y «Stralgund», y el «Thionville», ex austriaco («Novara»), los cuatro, por cierto, de escaso valor militar, y el «Jean D'Arc», destinado a escuela de oficiales en prácticas (de características semejantes a nuestro «República», y como éste, de poco andar para ser considerado como rápido), y el pequeño «Plutón», de 4.850 toneladas y 30 millas de andar, perteneciente al programa terminado en 1931.

Este año terminará Francia la construcción del «Emile Bertin», de características algo superiores a las del español «Méndez Núñez», y próximamente han de entrar en servicio dos cruceros más: el «La Galissoniere» y el «Jean de Vienne», de desplazamiento algo inferior a nuestro «Libertad», y de artillería y marcha semejantes a éste. Están autorizados cuatro buques más de este tipo: el «Gloire», el «Marsellaise», el «Montcalm» y el «Chateurenuald».

Cuando estos últimos estén terminados, prácticamente será Francia la primera potencia europea en cruceros de tipo intermedio—de 7 a 8.000 toneladas—, ya que contará con nueve unidades de esta clase, mientras que Inglaterra sólo tendrá ocho. Y éstos con artillería inferior a la de los franceses.

Posee la Marina francesa un tipo de crucero pequeño, rapidísimo, que designa con el nombre de «contre-torpilleurs», y que es, realmente, un «superdestructor». Es una formidable arma de combate, cuyas características no han sido copiadas más que en muy escaso número por otras potencias. De esta clase de buques, cuyo andar, en el que menos—los tipos «Panthère»—, no baja de las 35'5 millas, y cuyo desplazamiento sobrepasa las 2.100 toneladas (los «Aigle», 2.441 toneladas. De este tipo es el «Gerfaut», que ha llegado a andar nada menos que 42'78 millas, batiendo el «record» mundial de velocidad en cruceros y destructores), posee Francia 16 buques en servicio, 15 en construcción y uno más autorizado, que se llamará «Mogador».

De los 58 destructores que Francia tiene en servicio, algunos son de pequeño tonelaje y anticuados, y otros, especialmente los catorce tipo «L'Alcyon», aunque magníficos por sus cualidades, no son superiores a nuestros «Alsedo», y, desde luego, muy inferiores en artillería, andar y desplazamiento a nuestros «Lepanto».

En lo que la Marina francesa ha llegado a superar en todas las Armadas del mundo es en submarinos, no ya precisamente por el número—68 en servicio y 40 en construcción, más los proyectados—, sino en eficiencia, además de que ha procurado que sus escuadrillas, individual y conjuntamente, tengan los mayores y mejores adelantos en esta clase de buques. Y por si esto fuese poco, cuenta Francia con el tipo llamado «crucero submarino», de 2.880 toneladas en superficie y 4.300 sumergido, que monta cañones de ocho pulgadas—¡igual que los cruceros «Washington» de 10.000!—, artillería anteaérea de 37 milímetros y ocho tubos lanzatorpedos... Hasta ahora sólo ha construído uno: el «Sarcouf», que entró en servicio en 1931; pero se prevé la construcción de, por lo menos, cinco más de esta clase de sumergibles, cuyo andar es de 18 millas.

Los demás submarinos franceses son de dos clases: de altura y de costa. Los primeros llegan hasta las 2.080 toneladas en sumersión, como los tipo «Redoutable», de los que tiene catorce en servicio y diecisiete en construcción.

Además de los submarinos citados aun posee Francia 30 más, antiguos, casi todos anteriores a la gran guerra, de los cuales algunos fueron alemanes y que por el Tratado de Versalles le fueron adjudicados a la República gala.

La mayoría de los submarinos franceses son también portaminas.

★

A toda esta formidable Armada une Francia una aviación naval, cuya insignia es el portaaviones «Bearn», de 22.146 toneladas, que hace que en Europa sea, indudablemente, la primera potencia marítima, como ya lo es terrestre.

La Gran Bretaña, en la curva, cada día más acentuada, de su decadencia, va cediéndola poco a poco, en Europa, su puesto de reina de los mares...

Luis FANO

Santander, 20 de abril de 1933.

Relojería SUIZA
Relojes de todas clases y formas
TELEFONO 1702
AMOS DE ESCALANTE, NUMERO 4.

Petra Cancela
PROFESORA EN PARTOS
HOSPEDAJE EMBARAZADAS
Atarazanas, 13, 1.º Tel. 3075.

Fábrica de almadreñas
DE
RAMON RUIZ REBOLLO
SAJA (Santander)

Pida: Una GAITERO
Media GAITERO
Cuarto GAITERO
VALLE BALLINA Y FERNANDEZ, S. A.
VILLAVICIOSA (ASTURIAS)
Fabricantes de SIDRA CHAMPAGNE y JUGO DE MANZANA

VIDA SOCIETARIA

Casa del Pueblo.

FEDERACION OBRERA MONTAÑESA

A LAS SECCIONES DE LA PROVINCIA.—Próxima la celebración de la fiesta del Primero de Mayo, se recuerda nuevamente a las Secciones de la provincia que deseen se las envíen compañeros para tomar parte en los actos de propaganda que organicen, que lo soliciten con tiempo de la Comisión ejecutiva, al objeto de distribuir convenientemente a los compañeros de que se disponga.

COMISION DEL PRIMERO DE MAYO.—Esta Comisión hace las siguientes advertencias a las Secciones y a los federados para la velada del día 30 del corriente, en el Gran Cinema:

Todos los días laborables, la Comisión nombrada al efecto estará en el primer piso de la Casa del Pueblo, de seis y media a nueve de la noche, con objeto de expender las localidades para la velada de la víspera del Primero de Mayo.

El programa para la velada será el siguiente: La hermosa película rusa, de carácter social, titulada «La línea general». Intermedios por una orquesta formada por distinguidos profesores afiliados a esta Federación y a la Asociación de Profesores de Orquesta, con un escogido y selecto programa. El Orfeón Socialista «Pablo Iglesias» cantará también lo más escogido de su extenso repertorio.

Precios: Proscenios, 17 pesetas; plateas, 17; palcos primeros, 17; palcos segundos, 15; butaca delantera de principal, 2,25; butaca preferente, 2,25; butaca de patio, 2; butaca de principal, 1,50; butaca de gradería y sillas de palco, 1,25.

SINDICATO METALURGICO

COMITE EJECUTIVO.—Se convoca a las Secciones que integran el Sindicato envíen sus delegados representativos a la reunión plenaria ordinaria que se celebrará hoy, domingo, a las diez de la mañana, en Secretaría.

SOCIEDAD DE OBREROS JARDINEROS, HORTELANOS, LABRADORES Y TRABAJADORES DE LA TIERRA «LA UNION»

Se convoca a junta general ordinaria para hoy, domingo, a las tres y media en punto de la tarde, en nuestro domicilio social (caso de estar ocupado el salón por otra Sociedad, nuestra reunión se celebrará en el segundo piso), para tratar la siguiente orden del día: Lectura del acta anterior, estado de cuentas, nombramiento de una ponencia para el estudio de nuestras bases de trabajo y ruegos, preguntas y proposiciones.

Por ser los asuntos a tratar de sumo interés, se ruega asistan todos.

SINDICATO MINERO MONTAÑES

SECCION DE LIAÑO.—Se convoca a junta general ordinaria para hoy, domingo, a las diez de la mañana en primera convocatoria y a las diez y media en segunda, para tratar la siguiente orden del día: Lectura de correspondencia, gestión de los delegados al pleno, festejos para el Primero de Mayo y preguntas y proposiciones.

TRABAJADORES DE LA ENSEÑANZA

Hoy, domingo, a las diez y media de la mañana, y en su domicilio social, celebrará esta Asociación junta general ordinaria, con arreglo a la siguiente orden del día: Gestión de los delegados de esta Asociación en el II Congreso de la F. E. T. E., acuerdos importantes de este Congreso, Memoria de la Ejecutiva de la F. O. M. sobre la construcción de la nueva Casa del Pueblo, misión pedagógica y preguntas y proposiciones. Dada la importancia de los asuntos a tratar, se ruega a todos los afiliados la más puntual y unánime asistencia.

ASOCIACION PROVINCIAL DE EMPLEADOS DE BANCA

Esta Asociación convoca a junta general extraordinaria para hoy, domingo, a las diez y media en primera convocatoria y a las once en segunda, con la siguiente orden del día: Fiesta del Primero de Mayo, construcción del nuevo edificio, destino de la biblioteca, solicitud de ingreso y readmisión de varios compañeros.

SOCIEDAD DE DEPENDIENTES DE ALMACENES DE VINOS Y LICORES

Esta Sociedad celebrará junta general ordinaria hoy, domingo, a las nueve y media de la mañana en primera convocatoria y a las diez en segunda.

SINDICATO PROVINCIAL DE OBREROS PELUQUEROS-BARBEROS

SECCION DE SEÑORAS.—Se convoca a junta general ordinaria para hoy, domingo, a las diez de la mañana. Al que falte a la reunión se le aplicará el artículo 9.

CUADRO ARTISTICO SOCIALISTA DE NUEVA MONTAÑA

Este Cuadro dará una velada en la Casa del Pueblo de Santander hoy, domingo, a las nueve de la noche, poniendo en escena la preciosa comedia dramática en tres actos, de Angel Caamaño y Angel Custodio, «Corazón adentro».

FEDERACION NACIONAL DE LAS INDUSTRIAS DE AGUA, GAS, ELECTRICIDAD Y SIMILARES

SECCION DE SANTANDER.—Esta Sociedad celebrará junta general ordinaria el lunes, a las siete y media de la tarde. A continuación de esta, se celebrará otra junta general extraordinaria. Se repartirá el número 9 de «La Turbina», rogándose asistan todos los socios, dada la importancia de los asuntos a tratar.

SOCIEDAD DE ZAPATEROS Y SIMILARES

Se convoca a junta general extraordinaria para el lunes, a las ocho de la noche.

SOCIEDAD PROVINCIAL DE OPERADORES DE CINEMATOGRAFO

Se convoca a todos los compañeros a junta general extraordinaria para el lunes, a las diez de la mañana en primera convocatoria y a las diez y media en segunda. Siendo de gran interés los asuntos a tratar, se ruega la más puntual asistencia.

SOCIEDAD DE OBREROS PANADEROS «EL PORVENIR SOCIAL»

Esta Sociedad convoca a todos sus asociados a junta general extraordinaria para el lunes, a las cinco de la tarde. Se ruega la puntual asistencia.

SOCIEDAD DE OBREROS LIMPIABOTAS

Se convoca a junta general ordinaria para el lunes, a las nueve y media de la noche en primera convocatoria y a las diez en segunda. Se recomienda la más puntual asistencia, imponiéndose el correctivo acordado al que no acuda.

FEDERACION NACIONAL DE OBREROS Y EMPLEADOS DE LAS JUNTAS DE OBRAS DE PUERTOS

SECCION DE SANTANDER.—Se pone en conocimiento de todos los compañeros que deberán tener la cédula en su poder antes del día 30, pues pasada esa fecha las cobrarán con recargo.

SOCIEDAD DE VENDEDORES Y REPARTIDORES DE PERIODICOS «LA UNION»

Se convoca a la Directiva y a los socios que estén atrasados en las cuotas para mañana, lunes, a las tres y media de la tarde.

SOCIEDAD DE ALBAÑILES, ESTUQUISTAS, DECORADORES Y SIMILARES

Se convoca a junta general extraordinaria para el martes, a las siete de la tarde, para tratar de la construcción de la nueva Casa del Pueblo.

A LOS COMPAÑEROS DEL PASEO DE SANCHEZ DE PORRUA.—Resuelto el conflicto con el contratista de dicho paseo, se ruega a los compañeros pasen por Secretaría hoy, a las diez de la mañana, para informarles de dichas gestiones. Mañana, lunes, deberán acudir todos a recoger la herramienta a la Media Luna.

«JUSTICIA», SOCIEDAD DE OBREROS Y OBRERAS DE LA ESTAMPACION Y DEL BETUN

Esta Sociedad celebrará junta general ordinaria el martes, a las ocho de la noche en primera convocatoria y a las ocho y media en segunda. Siendo de gran interés los asuntos a tratar, se ruega la más puntual asistencia.

CULTURAL SOCIALISTA

Se convoca a la Directiva de esta Cultural para el martes, a las nueve de la noche. Por ser de importancia los asuntos a tratar, se ruega puntual asistencia.

SOCIEDAD DE OBREROS CURTIDORES

Se convoca a una reunión, con carácter de extraordinaria, a todos los compañeros y compañeras, que se celebrará el miércoles, a las seis y media de la tarde.

SOCIEDAD DE OBREROS CONFITEROS Y PASTELEROS

Esta Sociedad celebrará junta general ordinaria el miércoles, a las siete de la tarde. Se ruega a todos los asociados asistan con puntualidad, por tener que tratarse asuntos de mucha importancia.

Centro Obrero.

A TODOS LOS EMPLEADOS DE ESPECTACULOS PUBLICOS

Habiendo sido aprobado el Reglamento por el que ha de regirse este Sindicato, se convoca a todos los empleados de cines, teatros, tramoyistas, electricistas, acomodadores, porteros, empleados de la plaza de toros, de futbol y demás espectáculos, para hoy, domingo, a las diez y media de la mañana, en el Centro Obrero.

SINDICATO DE LA CONSTRUCCION

SECCION DE PINTORES.—Se convoca a junta general extraodinaria (continuación de la anterior) para mañana, lunes, a las siete en primera convocatoria y a las siete y media en segunda. Se ruega la más puntual asistencia.

Otros Centros.

SOCIEDAD DE SOCORROS MUTUOS «LA PROGRESIVA»

Esta Sociedad celebrará junta de Directiva hoy, domingo, a las diez y media de la mañana en primera convocatoria y a las once en segunda, para discutir la siguiente orden del día: Lectura del acta anterior, revisión de cuentas del primer trimestre y ruegos y preguntas.

Como los asuntos a tratar son de suma importancia, se ruega la más puntual asistencia.

MUTUALIDAD BENEFICA OBRERA

Hoy, domingo, a las diez y media de la mañana en primera convocatoria y a las once en segunda, con el número de mutualistas que concurra, se celebrará la junta ordinaria, en su domicilio social (alameda de Jesús de Monasterio, 24, primero), por lo que se recomienda a los asociados acudan con puntualidad, por tener que tratarse diversos asuntos, todos de sumo interés e inaplazables.

Use usted máquina eléctrica SINGER o motor eléctrico SINGER

Aprenda a cortar con nuestros patrones SINGER
Aparatos LUZSINGER
PARA USO DOMÉSTICO: Con accesorios los más útiles y perfectos para producir todo forma de costura.
PARA INDUSTRIAS: La colección más completa de máquinas especiales para cada una de las operaciones de costura.
ESTABLECIMIENTOS SINGER EN TODO EL MUNDO.
SANTANDER: Wad-Ras, 1, y Amós de Escalante, 6.
Cursos gratuitos de costura, corte y bordado en todas nuestras Tiendas.

A Cuba y Méjico
El 19 de Mayo saldrá del puerto de SANTANDER, la moderna y lujosa motonave de doble hélice
»ORINOCO«
admitiendo carga y pasajeros de Primera, de Turistas y de Tercera Clase para
Habana, Vera Cruz y Tampico

A la América Central
El 5 de Mayo, inauguración desde el puerto de BILBAO del servicio a CENTRO AMERICA, con la modernísima motonave de doble hélice
»CARIBIA«
admitiendo carga y pasajeros de Primera, Segunda y Clase de Turistas para
Barbados, Trinidad, La Guaira, Puerto Cabello, Curaçao, Puerto Colombia, Cartagena, Cristóbal, Puerto Limón y Puerto Barrios
A su regreso hará escala en el puerto de SANTANDER
HAMBURG-AMERIKA LINIE
Agentes en SANTANDER: HOPPE y COMPANIA. Paseo de Pereda 29. Telefono: 13-02. Telegramas: HOPPE

a NUEVA YORK, vía Cherbourg
Hoppe y Cía., SANTANDER
Agentes del
LLOYD NORTE ALEMAN BREMEN

M.E.C.D. 2017

PELIGRA SU SALUD

¿Por qué lleva usted un aparato que además de molestarle deja que se escape su hernia, aplastando los intestinos con grave peligro para su salud? Con aparatos defectuosos lo menos que puede sucederle es que aumente constantemente su hernia hasta alcanzar proporciones extraordinarias. No obstante, su hernia se formó de tamaño reducidísimo, y si desde un principio hubiese usted usado buenos aparatos aplicados racionalmente, hoy no estaría usted herniado. Utilice aparatos que sin perjudicar su pared abdominal con presiones excesivas en cualquier posición que adopte usted y sea cual fuere el esfuerzo que haga aseguren la **retención absoluta, perfecta, total de su hernia.**

Con los **aparatos C. A. BOER** no se curan los incurables; pero el más abandonado de los herniados, en el caso más grave, renacerá a la vida viendo su hernia totalmente inmovilizada, y observará cómo progresivamente va disminuyendo su lesión.

Todo herniado, aunque esté desilusionado y desesperado, debe adoptar el **Método C. A. BOER.** Obtendrá con él contención absoluta, alivio inmediato, seguridad total y mejoría constante en su estado, camino racional de la **completa curación.**

«LA ADRADA, 3 de marzo de 1933. Sr. D. C. A. BOER, Pelayo, 38, Barcelona.—Muy señor mío: Le confirmo mi anterior en la cual le decía que estoy **completamente curado de la hernia escrotal** que se me había reproducido después de operada. Tan satisfecho estoy, que si volviera a sufrir de hernia apelaría nuevamente a sus **aparatos** y al **excelente método C. A. BOER.** Muy agradecido, le autorizo a publicar esta carta, y mande usted como guste a su afmo. s. s., q. e. s. m., **Benito Blasco,** en LA ADRADA, (Avila).»

«ARECHAVALETA, a 28 de enero de 1933. **Señor don C. A. BOER, ortopédico, Pelayo, 38, Barcelona.** — Muy señor mío: Pláceme autorizarle haga público que, después de haber llevado aparatos de otras marcas durante más de diez años, sin resultado, me sometí a sus acertadas aplicaciones ortopédicas, **encontrándome hoy curado de mis hernias.** Por lo que le queda muy agradecido su atento s. s., q. e. s. m., **Eustaquio Alcorta Michelena,** en ARECHAVALETA (Guipúzcoa).»

HERNIADO: Si anhela usted su bienestar, la seguridad de su vida y la salud perfecta, decídase cuidarse racionalmente. El abandono es suicida. Visite al señor Boer en:

Bilbao, miércoles, 26 de abril, **Hotel Inglaterra.**
Torrelavega, jueves, 27 de abril, **Hotel Comercio.**
SANTANDER, viernes, 28 abril, **HOTEL CONTINENTAL.**
Llanes, sábado, 29 de abril, **Hotel Victoria.**
Cangas de Onís, domingo, 30, **Fonda Manuel García.**
Infiesto, lunes, 1 de mayo, **Hotel Gran Vía.**

C. A. BOER. ESPECIALISTA HERNIARIO DE PARIS
PELAYO, 38. — BARCELONA

URANIA

Rápidamente contiene la caída del cabello, lo vigoriza, lo hace crecer en las calvas, mantiene una rigurosa higiene sobre el cuero cabelludo y, por rebeldes que sean, cura todas sus enfermedades, que son las que causan la calvicie. Un sólo frasco demuestra su gran eficacia.

Venta en Santander: **E. PEREZ DEL MOLINO, S. A.,** plaza de las Escuelas, núm. 1.

TODO EL QUE SE DEDICA AL COMERCIO DEBE TENER SIEMPRE PRESENTE EL ANTIGUO AFORISMO: «QUIEN NO SE ANUNCIA, NO VENDE»

Compañía Trasatlántica Española

VAPORES CORREOS

Linea á Cuba y Méjico.

Próximas salidas de Santander (salvo contingencias):

Vapor **CRISTOBAL COLON,** el día 25 de abril.

Vapor **HABANA,** el día 25 de mayo.

Admitiendo pasajeros de todas clases y carga con destino a HABANA y VERACRUZ. Estos buques disponen de camarotes de cuatro literas y comedores para emigrantes.

PRECIO DEL PASAJE EN TERCERA CLASE ORDINARIA

Para Habana, ptas. 535, más 30'50 de impuestos; total, 565'50.
Para Veracruz, 585, más 17'50 de impuestos; total, 602'50.

Línea del Mediterráneo a Puerto Rico, Venezuela y Colombia

El día VEINTE de abril saldrá de Barcelona el vapor

JUAN SEBASTIAN ELCANO

admitiendo pasajeros de todas clases y carga con destino a San Juan de Puerto Rico, La Guayra, Puerto Cabello, Curaçao, Puerto Colombia y Cristóbal.

Las condiciones y trato de que disfruta el pasaje se mantienen a la altura tradicional de la Compañía.

También tiene establecida esta Compañía una red de servicios combinados para los principales puertos del mundo, servidos por líneas regulares.

Para más informes y condiciones, dirigirse a sus agentes en Santander:: SEÑORES HIJO DE ANGEL PEREZ Y COMPAÑIA, paseo de Pereda, 36. Teléfono 2363. Dirección telegráfica y telefónica: GELPEREZ.

¡NERVIOSOS!

Basta de sufrir inútilmente, gracias a las acreditadas

Grageas Potenciales del Dr. Soivré

que combaten de una manera cómoda, rápida y eficaz la **Neurastenia** impotencia (en todas sus manifestaciones), **dolor de cabeza, cansancio mental, pérdida de memoria, vértigos, fatiga corporal, temblores, dispepsia nerviosa, palpitaciones, histerismo y trastornos nerviosos** en general de las mujeres y todos los **trastornos orgánicos** que tengan por causa u origen agotamiento nervioso. Las

Grageas Potenciales del Dr. Soivré

más que un medicamento, son un alimento esencial del cerebro, médula y todo el sistema nervioso, regenerando el vigor sexual propio de la edad, conservando la salud y prolongando la vida; indicadas especialmente a los agotados en su juventud por toda clase de excesos, a los que verifican trabajos excesivos, tanto físicos como morales o intelectuales, sportistas, hombres de ciencia, financieros, artistas, comerciantes, industriales, pensadores, etc., consiguiendo siempre con las **Grageas potenciales del Dr. Soivré** todos los esfuerzos o ejercicios fácilmente, y disponiendo el organismo para reanudarlos con frecuencia y máximo resultado, llegando a la extrema vejez y sin violentar al organismo con energías propias de la juventud.

Basta tomar un frasco para convencerse de ello. Venta en todas las principales farmacias de España, Portugal y América.

NOTA.—**Dirigiéndose y enviando 0'25 pesetas en sellos de Correo, para el franqueo, a Oficinas LABORATORIOS SOKATARG, calle del Ter, 16, Barcelona, recibirán gratis un librito explicativo sobre el origen, desarrollo y tratamiento de estas enfermedades.**

Compañía del Pacífico

Para HABANA, COLON, PANAMA, LA LIBERTAD, PAITA, CALLAO, MOLLENDO, ARICA, IQUIQUE, TOCOPILLA, ANTOFAGASTA Y VALPARAISO, saldrá de SANTANDER el

Motonave **REINA DEL PACIFICO,** 16 de abril.

Vapor **ORDUÑA,** 14 de mayo.

Motonave **REINA DEL PACIFICO,** 25 de junio.

Admiten pasaje de Lujo, Primera, Segunda y Tercera clase y carga.

Para informes, dirigirse a sus Agentes, HIJOS DE BASTERRECHEA, paseo de Pereda, 9. — SANTANDER.

"ITALIA"

FLOTAS REUNIDAS:
COSULICH
LLOYD SABAUDO
NAVIGAZIONE GENERALE

BARCELONA-BUENOS AIRES

GIULIO CESARE
5 mayo de Barcelona.

DUILIO
26 mayo de Barcelona.

Médico, cocineros y personal español.
Escalas: **Río Janeiro, Santos, Montevideo y Buenos Aires.**

BARCELONA-VALPARAISO (Vía Panamá)

ORAZIO
17 mayo de Barcelona.
Escalas: **Venezuela, Colombia, Panamá, Ecuador, Perú.**

GIBRALTAR-NEW YORK

CONTE di SAVOIA
26 abril de Gibraltar.

REX
5 mayo de Gibraltar.

ROMA
15 mayo de Gibraltar.

Líneas de gran lujo para Egipto, Palestina, Extremo Oriente y Manila (vía Hong-Kong), Australia.

Con los supertrasatlánticos del Lloyd Triestino **Conte Rosso - Victoria - Conte Verde**

CRUCEROS DE VERANO EN EL MEDITERRANEO Y ATLANTICO

Grandes concesiones para el Año Santo, desde puertos del Mediterráneo a Nápoles.

«ITALIA» (flotas reunidas)
Barcelona: Rbla. Santa Mónica, 31-33.
Madrid: Alcalá, 45.
En SANTANDER, M. PIÑEIRO, P. de Pereda, 27.
«El Cantábrico», 23-IV-933.

CONTRA EL REUMATISMO

ARTRITISMO, GOTA ETC. LO MÁS EFICAZ ES EL **ELIXIR ANTIRREUMATICO** DEL Dr. CALDEIRO

RAFAEL PÉREZ SOTO
MÉDICO
PAJA, NÚM. 4
CÓRDOBA

10 de diciembre de 1932

Laboratorios Caldeiro
Madrid

Muy Sres. míos: Habiendo padecido recientemente de mis ataques reumáticos, y después de emplear preparados distintos sin éxito, me es grato comunicarles que me encuentro en franca convalecencia después de haber empleado el Elixir Caldeiro.

Aprovecho esta ocasión para ofrecerme de ustedes atto. s. s., q. e. s. m.

Según numerosos testimonios médicos como el siguiente

LOS TIROLESES S.A.

VENTA: Sres. E. Pérez del Molino, Sra. Vda. de Díaz Villafranca y Farmacias.

EL DILUVIO Colosía, frente á la Plaza Nueva
Caña blanca legítima de la Habana.
Manzanilla de M. Argüeso, etc.

Adelfa Pila
PROFESORA EN PARTOS
Hospedajes embarazadas.
Ultimos adelantos.
Concordia, 19. Teléfono 22-54.

BLENORRAGIA
(Purgaciones.)
Curación radical, tanto las recientes como las crónicas, tratándose uno mismo, con el tratamiento moderno
SECRETOL
Venta en farmacias, y Pérez del Molino.

LA VIRTUD - CALZADOS ESPESO
Santa Clara, núm. 4.

Es la Casa más acreditada y la que más barato vende en Santander. Vea sus escaparates y precios y se convencerá. Ultimas modas para señora, a 15, 17 y 18 ptas., en negros, de charol y en color. Y para caballero, zapatos, negros y color, a 16, 18 y 20, superiores. Compre Ud. siempre en la popular y acreditada zapatería

LA VIRTUD-Calzados Espeso-Santa Clara, 4
(antes titulada LA MIA)

NOTA.—Esta Casa siempre se ha distinguido por sus buenos géneros. Hay extenso surtido para niños.

Gran quincena de precios baratísimos.
Importantes descuentos en todos los géneros.
APROVECHE UD. LA OCASION. - SOLO QUINCE DIAS

ALMACENES LA BATALLA-ATARAZANAS, 4 y 6

PRECIOS FIJOS MARCADOS

SECCION DE ANUNCIOS CORTOS POR PALABRAS

AVISO AL PUBLICO. — Muebles nuevos, L. Martínez. Más barato, nadie. Para evitar dudas, consulten precios. Juan de Herrera, 4.

PASTILLAS «BONALD», cloro-boro-sódicas, mentol y cocaína: boca, garganta, toses. Preventivas de la gripe. De venta: Droguería Pérez del Molino y farmacias.

ESPERANZA GOMEZ, profesora en partos. Hospedaje embarazadas. Consulta diaria. Santa Clara, 7, cuarto, Santander.

ONDULACION PERMANENTE, DIEZ PESETAS. Casa Pedrique. Marcel, 2'50. Marcar, 2'50. Lavado, 1'50. Corte, 1. Ondulación «Sinfín», 60 pesetas. Compañía, 18, primero.

GRAMOFONOS, discos, todas marcas, grandioso surtido, últimas novedades. «Al Todo de Ocasión», Tableros, 3, Santander.

SE VENDE MOTOR, 7 HP., corriente continua, tipo K. S., revoluciones por minuto 1.350, potencia 5'5 K. W.; voltios 300; amperios 22 ½; puesta en marcha por controler, carga máxima 2.000 kilos, se cede en menos de la mitad de su costo, nuevo. Puede verse trabajar y tratar, edificio antigua Aduana.

GRAN TALLER DE RELOJERIA. Composturas garantizadas. Precios sin competencia. «Al Todo de Ocasión», Tableros, 3.

COMPRA - VENTA DE FINCAS. — Antes de comprar o vender una casa consulte a la Bolsa de la Propiedad, Hernán Cortés, 1.

SE VENDE camioneta, «Citroen», 10 HP., cuatro frenos. Velasco, 11, lampistería.

MUEBLES DE OCASION. Armarios dos lunas, una luna; aparadores, dormitorio roble, nuevo. Todo barnizado. San Simón, 3, taller.

«CITROEN», «Chevrolet», «Ford», recambios, accesorios, neumáticos: Agencia Vallina, Muelle, 26.

OCASION.—«Citroen», B-14, estado nuevo, conducción interior. Informan, Garaje Mazas.

SE TRASPASA, en sitio céntrico, local a propósito para negocio de 0'95 o análogo, con instalación aprovechable. Renta reducida. Informarán, en esta Administración.

EL QUE NO SE CASA es porque no quiere, pues los muebles los regala Maté. Gabinetes: los de 700 pesetas, a 190 pesetas; sillas: siete pesetas, a 4'75; lana nueva, a 3'25 kilo. Casa Maté, Alameda Primera, número 28. ¡No confundirse! Frente al Cinema.

¡GANADEROS! Véndese, por temporada, hierba y pastos, finca grande, cuadra para aprovechamiento. Vioño, Renedo, Sañudo. Santander, Muelle, 23.

ALICIA G. VALBUENA, profesora en partos. Hospedaje económico para embarazadas. Puente, número 2, tercero.

LADILLAS y demás parásitos mueren instantáneamente empleando el Aceyte Inglés. No mancha. Farmacias y P. del Molino.

PABLO HARO CIMIANO. Máquinas de escribir, modelos portables y de oficina, máquinas de sumar y calcular. Aparatos multicopistas. Reparaciones. Blanca, 30. Apartado 126. Santander.

BLENORRAGIA (purgaciones) se cura con Inyecciones Wert y Sellos Foredal. Farmacia Zamanillo.

PROFESORA.— Clases de taquigrafía, mecanografía, ortografía y gramática. Enseñanza casa y domicilio. Precios económicos. Plaza Vieja, 6, primero.

AGENCIA KIROL. — Certificados antecedentes penales, últimas voluntades, nacimientos, matrimonios, documentos relacionados Registro civil, Juzgados municipales. Legalizaciones, legitimaciones, presentación instancias centros oficiales y gestiones. Burgos, 14, primero derecha.

VENDO FINCA, próxima estación Solares, consta: vivienda, cuadra, pajar y otra cabaña, todo de nueva construcción, 485 carros prado superior calidad. Llave en mano. Facilidades pago. Informa, en dicho pueblo, Angel Gómez.

LOCAL, de 13 × 8, se alquila, prolongación calle de Cádiz, donde informarán.

MARMOLES, mausoleos, lápidas, figuras, cruces. Precios muy ventajosos. Santa Clara, 16, frente al Instituto.

LOS SOMBREROS Y SUS GORRAS ¿dónde los compra usted? ¿Hágalo en la nueva sombrerería Casa Herrero (antiguo dependiente de Rivero), y economizará dinero. Taller para reformas. San Francisco, número 22.

A PRECIOS DE FABRICA, vendo cazos, planchas, hornillos, cafeteras, etc., eléctricos, y estufas americanas de gasolina. Consumo económico. Manuel Castellanos, paseo de Pereda, 21.

CASA UNICA, especial, en reformas de sombreros para señoras y señoritas. Muy económicos precios. Alameda Primera, 24, tercero.

COLCHONES: de Rentería, desde 7'50; de damasco, superiores, grandes, 16 pesetas. Alfombras, sábanas, colchas, precios rebajadísimos. Casa Salmón, Atarazanas, 10.

AUTOMOVILES DE OCASION, de diversas marcas, modelos cerrados, dos y cinco plazas, patente pequeña. Informarán, paseo de Pereda, 21. Manuel Castellanos.

TERRENO vendo, buenos lotes, baratos, en avenida de Pablo Iglesias. Informes: Antonio García Feliú, Fernández Isla, 3, segundo.

PISOS BARATOS, Castelar, 27. Garajes independientes, Castelar, 27.

EN LUGAR DE MONTE, barrio de Corbanera, se vende casa con bastante terreno. Informes: Concordia, 4, fábrica de mosaicos.

CASA planta baja, nueva, se vende, llave mano. Bajada El Caleruco, frente casa Virgilio Carro, cinco minutos Cuatro Caminos.

EN SANTA MARIA DE CAYON, sitio Contera, vendo molino recién reformado, con tres ruedas; tiene vivienda, dos cuadras y pajar, más 60 carros de prado y labrantío junto molino; otro prado, de 72 carros, próximo molino. Todo lindante carretera Villacarriedo. Se vende barato. Informarán, en dicho molino.

PERDIDA caballo tordo obscuro, herrado. Informará, Ricardo García, Susilla (Valderredible).

SE ALQUILAN pisos amueblados. Rodríguez, Sautuola, 9.

RADIOESCUCHAS. — Maravillosos receptores a superhinductancia, «Philips», contado y plazos. Subagente, Pereda Mendoza, calle Torrelavega, 8, segundo, Santander.

VENDO camioneta, «Chevrolet», cuatro cilindros, dos toneladas, toda prueba. Cervantes, 8, bajo.

POR EDAD AVANZADA, vendo comercio acreditadísimo de tejidos, en ciudad provincia Palencia, estación ferrocarril línea Santander. Facilidades pago. Edificio propio, 300 metros local. Informes, esta Admón.

EN SOLARES.—Rivas vende la bicicleta con cambio. Pérdida de una rueda, 30 × 5. Informarán, teléfono 17.

PARA AMPLIACION de negocio de libros y material escolar establecido en Madrid, se necesita socio con capital. Estanco frente Ródenas.

SE VENDE un chaletito, en lo más sano de Burgos, dotado de todas las comodidades y sol todo el día. Facilidades para el pago. Para tratar, con José Malax-Echevarría.

PELUQUERIA DE SEÑORAS «LA ITALIANA».—Casa especializada en ondulaciones permanentes, marcel y al agua. Tintes, manicuras, cejas, masajes y cortes de cabello. Precios económicos. San Francisco, 18, primero.

PAPELETAS DEL MONTE, de alhajas, oro viejo, dentaduras viejas oro y marfil, compro. Pago altos precios. Rualasal, 7, segundo derecha.

TRASPASO tienda de comestibles y cafetín, en esta capital, barrio concurrido, poca renta y buena vivienda. Informarán, Senén Fernández, Enseñanza, 19.

CASITA nueva, con terreno, véndese, 9.000 pesetas, llave mano, en Campogiro (Cañas). Informan, San Roque, 13, mansarda derecha.

TRASPASO local, con estantería, mostrador, mesas y demás enseres, en quinientas pesetas. Dan razón: Bar Sacristía, calle Colón.

ANGULAS de Puente Arce, sólo Barquín las vende. Servicio a la carta. Arcillero, 15, Santander.

SE VENDE casa, calle de Burgos, número 18, entera o por pisos. Informarán, Becedo, número 2, principal.

SE VENDEN los derechos de un entresuelo, del Barrio Obrero, número 13, esquina, sol todo el día, con terreno. Informes: Cajo, jardinero de «Villa Ruperto».

SE ALQUILA planta baja, con vivienda y local, propio para garaje, taller o cosa análoga. Informes, en Administración.

POR AUSENCIA, traspaso bar, sitio céntrico. Razón: Burgos, 24.

PERRO cachorro, de caza, negro, pelo largo, cola cortada, se ha perdido. Se gratificará a quien dé razón en la avenida de Pablo Iglesias, 93.

ARRIENDO dos locales grandes y tres cubiles. Informes: plaza de la Esperanza, Antonio Escudero.

MAQUINAS Y MATERIAL de una imprenta se venden. Informarán, plaza de la República, 4, Santoña.

ULTRAMARINOS y bebidas gran negocio, se traspasa. No se admiten curiosos. Señor Lorda, Burgos, 22, primero. Teléfono 1003.

CASA particular se admiten huéspedes, precio económico, sitio muy céntrico. Informarán, Administración.

¡SEÑORITAS! — Ondulación permanente, garantizada, cinco pesetas; ondulación al agua, con corte de pelo y lavado de cabeza, 3'50. «La Italiana», San Francisco, 18, primero.

RADIO americano, ocho lámparas, corriente alterna, altavoz dinámico, en 350 pesetas. Informes: «La Nueva Suiza», plaza de la Libertad.

ALQUILO dos gabinetes, sol todo el día, cerca del Sardinero. Informes, esta Admón.

ALQUILO cocheras individuales, una para autobús, 7'60 × 4, y dos 6 × 4, con agua. Informarán, San Fernando, 24, hojalatería.

NECESITO mujer, de treinta a cuarenta años, para arreglo general de una casa. Dirigirse, por escrito, a «Pch», esta Administración.

VENDO finca, llave en mano, casa grande, nueva, con 240 carros de prado y 30 labrado, todo en una pieza, próximo a depósito de leche. Informa, esta Admón.

PENSION CENTRICA, trato esmerado y económico, desea huéspedes. San José, 18, segundo (Ateneo).

TRASPASO LOCAL, poco dinero, en lo mejor de Santander, poca renta, propio cualquier negocio. Informes, en la calle Eugenio Gutiérrez, 2. «La Casa de las Medias».

MUDANZAS y transportes económicos. Respondo de roturas. Daniel Ramos, Vargas, 19. Teléfono 1193.

ALQUILO primer piso, amplio, nuevo, buenas vistas; tiene huerta y lavadero, Pablo Iglesias, 29. Informan, cuarto piso.

SIRVIENTA, de treinta a treinta y cinco años, para todo, se necesita, en Ruamayor, 8, primero.

ALQUILAN pisos soleados, baño, termo, instalación luz, gas, 90 pesetas, subida Barrio Obrero, Informan, en frente, número 8.

AVISO. — Se alquila local, calle de Madrid, para tienda o almacén; piso, en trece duros, y un garaje, paseo de Canalejas; vendo casa y pisos para renta, y traspaso tienda con instalación. Todo el que desee comprar y vender casas, tiendas, negocios, industrias de Santander y fuera, diríjase señor Lorda, Burgos, 22, primero, Santander. Teléfono 1003. Seriedad y reserva absoluta.

VENDO CHALET, sin corredor, dentro ciudad, cerca tranvía, huerta, garaje, frutales, mucho sol, pesetas 33.000. Escribid a L. C., CANTABRICO.

VENDO piano, lavabo, cuatro butacas, dos sillas, alfombra, ropero, mesita, lámpara y comedor completo. Precio baratísimo. Horas de recibir, de dos a cinco tarde. Informes, en esta Admón.

MUDANZAS ECONOMICAS, dentro y fuera de la población, y respondiendo de roturas. Peso, 15. Teléfono 2962. Viuda Ramos.

M.E.C.D. 2017