EL CANTÁBRICO

DIARIO DE LA MAÑANA

Santander. - Año XXXIX. - Número 13.414 | Fundado por Don José Estrañi | Miércoles, 19 de abril de 1933

LA CULTURA EN LA ALDEA

UN MUSEO CIRCULANTE DE LA PINTURA MONTAÑESA

Se ha visto, con pena, que viven los pueblos rurales una vida vegetativa. Se ha dicho que es el aldeano una planta más. Cúlpese de ello a la falta de instrucción. Para que el aldeano se instruya no basta la escuela. Y para llevar a la aldea una instrucción más amplia, se ha creado dos servicios muy útiles, que son las Misiones Pedagógicas y los Museos Circulantes. El señor presidente del Patronato de las Misiones, don Manuel Bartolomé Cossío, le ha explicado a un periodista de Madrid lo que son los Museos circulantes.

«La colección de pinturas y grabados que forman el primer Museo es para todas aquellas gentes humildes que viven en las aldeas y que no han salido de ellas o han salido sólo a las cabezas de partido, donde no hay Museos, y que, si han visto alguna estampa o algún cromo, no han visto nunca verdaderos cuadros, no conocen ninguna pintura de los grandes artistas. Se quiere llevar este Museo a las aldeas más pobres, más lejanas, más escondidas. Pero el Museo no es como los libros, el gramófono y el cine. Es difícil transportarlo a sitios donde no hay carretera, y no es fácil encontrar en las aldeas un salón grande donde los cuadros puedan ser exhibidos... Allá va el Museo, tierra española adelante, con su siembra de emociones estéticas sobre los espíritus sencillos de los pueblos humildes. Viejas tierras castellanas, abiertas en el signo de la máxima curiosidad ante aquellas telas iluminadas, ante aquellos lienzos que traen visiones de un mundo desconocido»... Componen el Museo circulante catorce copias de cuadros del Museo del Prado y catorce reproducciones de grabados de Goya.

En las casas ricas de Santander y de la provincia y en el modesto domicilio de la Diputación provincial hay cuadros de pintores montañeses. Copiarlos no es cosa fácil. Pero fotografiarlos y ampliar todo lo posible las fotografías es cosa muy realizable. También existen en nuestra ciudad muchos dibujos valiosos de notables artistas montañeses, y también esos dibujos pueden ser reproducidos por la fotografía. He aquí una base para crear un Museo circulante del arte pictórico de la Montaña. También por acá habría en las aldeas un público sencillo, abigarrado y deslumbrado de vecinos, de campesinos, de feriantes. Y también, con las reproducciones fotográficas, podrían ir a los pueblos rurales algunas inteligentes personas, a dar ante el público charlas y explicaciones, sumamente sencillas, sobre los temas relacionados con la pintura montañesa.

Cuanto se haga en pro de la instrucción de los vecinos de los pueblos rurales merecerá el sincero aplauso de todas las gentes de buena voluntad. La gente aldeana no se instruye viniendo a la capital a ver las corridas de toros. Para que se vaya instruyendo es preciso llevar a los pueblos un poco de cultura, y para eso sirven los Museos circulantes. Los nacionales tardarán en venir, si algún día vienen, a nuestra provincia. Creemos un Museo circulante regional y que sepan los aldeanos cuán bellas cosas ha creado el arte de nuestros pintores y de nuestros dibujantes. El Museo circulante bien podría ser el complemento de nuestras Misiones Pedagógicas.

El doctor Díaz-Caneja

interrumpe su consulta, y la reanudará el 24 del corriente.

La recepción de los muelles de la dársena de Maliaño representa un importante progreso en la vida comercial del puerto santanderino.

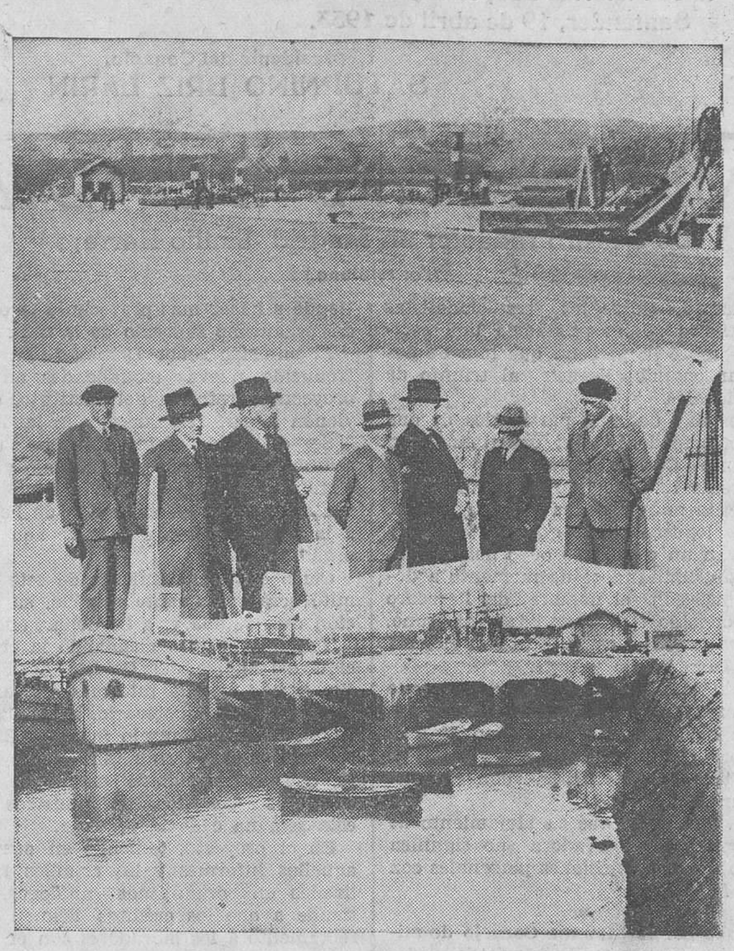

Los nuevos muelles de Maliaño, cuya recepción oficial se verificó ayer por el delegado de puertos, señor Buñuel; el ingeniero-jefe de Obras públicas, y el de las Obras del Puerto, señor Huidobro.

(Fotos Samot.)

En la vida comercial marítima de nuestro puerto merece destacarse la fecha de ayer, señalada para la recepción de los nuevos muelles de la dársena de Maliaño.

A este acto oficial asistieron el ingeniero-jefe de Obras públicas de la provincia, señor Sanjurjo; administrador de Aduanas, señor Obeso; comisario del puerto, señor Buñuel; ingeniero-jefe de la Junta de Obras del Puerto, señor Huidobro; ingeniero del mismo organismo, señor Riancho, y los funcionarios de la Junta señores Ratzo y Cabarga.

En representación de la Casa constructora asistió el ingeniero que está al frente de las obras que se efectúan en la zona de Mailaño, don Santiago Noreña.

El personal técnico hizo un reconocimiento detenido de los nuevos muelles, acordando su recepción.

La habilitación de la zona Oeste de la dársena de Maliaño para el tráfico general, como anticipábamos hace pocos días, tiene extraordinaria importancia para el desenvolvimiento del puerto, y de manera muy especial para el tráfico de exportación, pues permitirá simplificar mucho las operaciones de transporte de mercancías desde las líneas férreas Cantábrico y Bilbao-Ontaneda al muelle de carga.

Los nuevos muelles, números 1 y 2, construídos de hormigón armado, del mismo tipo de los longitudinales de la zona Maura a la machina de hierro, y los del Depósito Franco, tienen un calado de ocho metros, lo que permitirá el atraque a los mismos de toda clase de barcos de carga, y de ellos parte una doble vía con dobles placas giratorias, que casi en línea recta van a enlazar con las líneas férreas indicadas. Estos muelles están llamados a representar un importante papel en el tráfico del puerto, ya que por ellos se ha de hacer toda la exportación de la producción de la Casa Solvay, que excede de 50.000 toneladas anuales; la recepción y embarques de tabaco, por su proximidad a los depósitos, y otros productos de la o para la industria montañesa.

Inmediato a los muelles, saliente al mar, se ha construído un pabellón, en el que se instalarán oficinas para el personal encargado de los mismos, servicios de higiene, etc., etc.

Se ha construído a todo lo largo de los muelles, de Sur a Norte, una magnífica pista, más que carretera, de veintiséis metros de ancha por 340 de longitud, zona que se aumentará otros veinticuatro metros en su ancho cuando las necesidades del tráfico lo requieran. Además, la misma Junta de Obras del Puerto ha construído una carretera de un kilómetro próximamente de longitud, que enlaza con aquélla, y va a unirse a la parte urbanizada de la primera transversal de Antonio López, que, como la anterior vía, será alquitranada y prestará un gran servicio para el transporte de carga por medio de camiones y carros.

Las obras de la zona de Maliaño, cuya recepción, como decimos, se efectuó ayer tarde con la mayor sencillez, y sin previo anuncio, se han realizado con bastante actividad, si se tiene en cuenta que no sólo las dos amplias machinas inmediatas al cargadero de Nueva Montaña, sino la extensa zona marítima, ha requerido su construcción atención especial y un considerable empleo de material para transformar parte del arenal en una magnífica carretera.

La habilitación para el servicio de los dos muelles no se hará esperar, puesto que sólo falta completar la parte asfáltica de la carretera, la colocación de las farolas para el alumbrado, instalaciones eléctricas y otros pequeños detalles complementarios.

IMPACIENCIAS Y TEMORES

¡Lo exige imperiosamente el honor de la República!

La impaciencia y la desconfianza... Ambas fácilmente explicables, perfectamente justificadas, porque sentimos una honda inquietud y porque ha sido muy amargado nuestro ánimo por los desengaños. Pero esta vez estamos dispuestos todos los montañeses a ahuyentar al desaliento, porque queremos, ¡queremos con firmísima voluntad!, que sea pronto una realidad la construcción del séptimo trozo del ferrocarril Santander - Mediterráneo. Esto no es más que un sencillo anuncio de una actitud digna y enérgica, de la noble y serena y resuelta actitud de unas regiones que se ven obligadas a defender ¡como puedan! su porvenir, su vida, todo lo que poseen y todo lo que desean poseer a fuerza de honradez y de trabajo... Esperemos, sin olvidar que esta espera no es más que un alto en el camino.

«Es preciso que el Gobierno diga que esa aspiración santanderina, compartida por Burgos, Soria, Zaragoza y Valencia, no es bandera de nadie, sino de todos, y más aun de la República, y que como tal la enarbola el Gobierno. Desoirlo sería un error y una injusticia. Un error, porque los enemigos del Gobierno se alegrarían, para seguir tremolando la bandera de esas regiones que nosotros más sinceramente amamos como socialistas, mirando a través de ellas, con amor y con simpatía, a todos los pueblos hermanos. Sería, además de un error político, una injusticia, porque el ferrocarril Santander-Mediterráneo tiene seis trozos construídos, habiéndose gastado en él más de doscientos sesenta millones, en los trescientos kilómetros de línea tendida, faltándole su último trozo, sin el cual no valdría nada, porque muere en la actualidad en medio de un monte, que no es otra cosa Cidad, y para que sea ese ferrocarril lo que debe ser, aunque el Norte se esfuerce en lo contrario, es preciso que llegue al puerto y... llegará, le hará llegar la República, o, mejor dicho, el Gobierno. Así lo creo y así lo espero»... Estas frases alentadoras, que nos calman un poco la impaciencia y que algo nos atenúan la desconfianza, el temor que nos inquieta, las ha escrito en las páginas de «El Socialista» nuestro muy querido colaborador don Bruno Alonso.

Para fortalecer nuestro ánimo, en estos días de inquietud y de impaciencia, de explicable temor y de justificada desconfianza, pensemos que en este asunto del ferrocarril Santander-Mediterráneo, ¡toda la razón está de nuestra parte! Pensemos, como Burgos y como Soria y como Zaragoza y como Valencia, que el movimiento montañés, secundado por estas provincias, es «el de un pueblo que pide al Gobierno trato de justicia, y no ser postergado, y un apoyo para poder desarrollar sus medios económicos». Pensemos también que en la concesión del ferrocarril «podrán haber existido inmoralidades, pero lo cierto es que para que se construyese han venido trabajando las Diputaciones durante más de veinte años, y que el proyecto, con su trazado actual, fué muy anterior a la dictadura, y que si no tiene un recorrido más directo, culpables de ello son los centros oficiales, que impusieron el saliente de Trespaderne, muchos años antes del 1923, y que si no es reproductivo el ferrocarril, el Estado no pierde nada con ello, pues la Compañía está obligada a explotarle durante cincuenta años, que son precisamente los peores para una empresa de esta naturaleza». Y pensemos también que tiene, forzosamente, que llegar un momento en que la Justicia y la Razón se abran camino.

Leopoldo Rodríguez F. Sierra

MÉDICO RADIÓLOGO

Especialista en Piel, Secretas y Radiumterapia.

Consulta de diez a una. - Muelle, 20. - Tel. 29-36.

EL FERROCARRIL SANTANDER-MEDITERRANEO

Una nota del Círculo Mercantil e Industrial

Como consecuencia del telegrama de que ayer dimos cuenta, en breve se reunirá el pleno de la Comisión pro ferrocarril Santander - Mediterráneo para dar lectura del mismo y obrar en su consecuencia.

Entre tanto, seguimos recibiendo dimisiones y adhesiones de los siguientes Ayuntamientos:

Ayuntamiento constitucional de Marina de Cudeyo:

«Esta Corporación municipal, en sesión subsidiaria de 11 del actual, por unanimidad acordó adherirse a las gestiones de esa Comisión en pro de la concesión del séptimo trozo del ferrocarril Santander-Mediterráneo, legítima aspiración de esta provincia, poniendo sus cargos a disposición de la Alcaldía para que ésta a su vez los ponga a la de esa Comisión gestora, remitiéndose, además, un telefonema respetuoso al Gobierno en el sentido de que se dé satisfacción a los justos anhelos de este pueblo.

Lo que participo a V. S. para su conocimiento y demás efectos consiguientes.

Viva V. S. muchos años.

Marina de Cudeyo, 12 de abril de 1933.—El alcalde, **Ricardo H. Revilla.**»

Ayuntamiento de Medio Cudeyo:

«El Ayuntamiento que presido, en sesión de 10 del actual, ha acordado ponerse a disposición de esa Comisión para todo cuanto sea necesario hacer en beneficio de la Montaña, y principalmente en lo referente a la construcción del séptimo trozo del ferrocarril Santander-Mediterráneo, esperando órdenes de esa Comisión para en su día adoptar las resoluciones que procedan, debiendo significarle que con fecha 4 del actual se envió telegrama al señor presidente del Consejo de ministros interesando el pronto despacho referente al referido ferrocarril, y con esta fecha se cursa otro telegrama al señor presidente de la Comisión de Responsabilidades para que evacúe con urgencia el informe sobre mencionado ferrocarril.

Viva usted muchos años.

Medio Cudeyo, 12 de abril de 1933. El alcalde, **José Cabarga.**»

Ayuntamiento de Mazcuerras:

«Como protesta por la suspensión de los trabajos para la terminación del ferrocarril Santander-Mediterráneo, ponemos a su disposición nuestros cargos de alcalde, primer teniente alcalde y concejal, por si fuera necesario disponer de ellos para defender los intereses de nuestra provincia.

Lo que pongo en su conocimiento, en nombre del primer teniente de alcalde, Isaac Escalante; del concejal, don Luis Pérez García, y en nombre propio.

Mazcuerras, 11 de abril de 1933.—El alcalde, **José María Sierra.**»

Tenemos más recibidas, que iremos dando a conocer en días sucesivos.

LA COMISION

Antonio Alberdi.

De regreso, reanuda su consulta.
AMOS ESCALANTE, 10, PRIMERO
Teléfono 2953.

BUENAVENTURA R. PARETS

ABOGADO

Consulta diaria de 9 a 1 y de 4 a 6, excepto los días festivos.

Ateneo de Santander.

SECCION DE MUSICA

Según ya se ha anunciado, esta tarde, a las siete y media, tendrá lugar un interesante concierto por el gran violinista Celso Díaz, concertino de la Orquesta Lassalle, acompañado al piano por el notable pianista Agustín Ruiz, interpretándose el siguiente programa:

Primera parte.

«Sonata en «sol» menor».—Tartini.
«Liebesfreud».—Kreisler.

Segunda parte.

«Polacca brillante».—Weber.
«Danza negra».—Ascher.
«Allegro rapsodia».—Listz.
(Piano sólo.)

Tercera parte.

«Romanza en «fa».—Beethoven.
«Serenata».—Drella.
«Scherzo-Tarantela».—Wieniawsky.

Los socios tendrán a su disposición, en la Conserjería de la Sociedad, la correspondiente invitación de señora.

INFORMACION POLITICA

(Por teléfono.)

CONSEJO DE MINISTROS

Madrid.—El Consejo celebrado hoy en el Ministerio de la Guerra ha sido de larga duración. Comenzó a las once de la mañana y terminó a las tres de la tarde. Ni a la entrada ni a la salida hicieron los ministros manifestaciones a los periodistas.

De lo tratado en el Consejo se facilitó a los informadores la siguiente nota oficiosa:

«Presidencia.—Decreto organizando la Junta de Seguridad en Cataluña.

Expediente de adquisición a Instrucción pública de los bienes procedentes de la extinguida Compañía de Jesús en Granada, Salamanca, Alicante, Burgos y Murcia.

Guerra. — Expedientes de libertad condicional.

Hacienda.—Distribución de fondos del mes.

Marina.—Decreto autorizando al ministro para contratar la adquisición de 228 aparatos individuales de salvamentos para submarinos.

Idem ídem de seis traineras para el servicio de vigilancia de la pesca.

Obras públicas.—El ministro expuso el informe de los Consejos de las Compañías de los Ferrocarriles Andaluces, Madrid, Zaragoza y Alicante y Norte y el dictamen del Consejo Superior de Ferrocarriles en cuanto a la petición de los naranjeros levantinos de que se les rebaje la tarifa aplicable a dicho producto.

Expediente aprobando el proyecto reformado de sustitución por un paso superior del paso a nivel en el kilómetro 191 de la carretera de Adanedo a Gijón, en Valladolid.

Decreto jubilando al jefe de sección del Cuerpo de ingenieros mercantiles don Alfonso Rojas.

PROXIMO VIAJE DEL PRESIDENTE DE LA REPUBLICA A VIZCAYA

Aunque oficialmente nada hay decidido aún, parece que existe en principio el acuerdo, que habrá de concretarse en uno de los próximos Consejos de ministros, de que el jefe del Estado visite oficialmente Bilbao y otros pueblos de Vizcaya el próximo día 2 de mayo, con ocasión de la fiesta de la Libertad.

Desde luego, las autoridades de Vizcaya se han puesto al habla con el ministro de Obras públicas para confeccionar el programa del viaje presidencial.

Se asegura también que para que presidan la procesión cívica del 2 de mayo serán invitados el presidente de las Cortes constituyentes, don Julián Besteiro, y el ilustre doctor don Gregorio Marañón.

EL SUMARIO POR LOS SUCESOS DE CASAS VIEJAS

El Juzgado especial que instruye el sumario con motivo de los sucesos registrados en el pueblo de Casas Viejas ha remitido a la Superioridad el testimonio de los particulares designados de oficio.

También parece que el presidente del Consejo y el ministro de la Gobernación han informado por escrito en el referido sumario, de acuerdo con la petición hecha por el señor Sán-

Funeraria «Nuestra Señora del Carmen».—BLANCO.—Teléf. 1527.

†

EL SEÑOR

D. Donato Valle Sañudo

HA FALLECIDO EL DIA 18 DE ABRIL DE 1933

A LOS 66 AÑOS DE EDAD

Habiendo recibido los Santos Sacramentos y la Bendición Apostólica

R. I. P.

Su desconsolada esposa doña Modesta Eguren Muñoz; hijos don Tomás (industrial de esta plaza), doña Antonia, don Jesús (tasador de alhajas del Monte de Piedad) y doña María Luisa; hijos políticos doña Lucrecia Pérez, don Francisco Lanza (industrial), doña María Santiago y don Fernando Leal (del comercio); nietos; hermana doña Felisa; hermanos políticos don Gregorio Martínez y doña Luisa Fontevilla; sobrinos, primos y demás parientes,

Ruegan a sus amistades le encomienden a Dios en sus oraciones y asistan a la conducción del cadáver, que tendrá lugar hoy, a las dos y media de la tarde, desde la casa mortuoria, calle del Monte, 32, al sitio de costumbre, favores por los cuales quedarán reconocidos.

Los funerales por el eterno descanso de su alma se celebrarán el viernes, 21, a las diez de la mañana, en la iglesia parroquial de San Francisco. La misa de alma, mañana, jueves, a las ocho, en la iglesia citada.

Santander, 19 de abril de 1933.

¡GANADEROS!

GRAN IMPORTACION DE GANADO DE HOLANDA

Más de 400 novillos y terneras de las mejores ganaderías registradas en la Frisia Holandesa, adquiridas por los conocidísimos tratantes de vacas lecheras Secundino Gutiérrez y Vidal Setién, llegarán al puerto de Santander, en barco exclusivamente fletado por dichos tratantes, el día 25 del corriente abril.

La mejor ocasión para que los señores ganaderos y recriadores puedan comprar reses selectas.

Este ganado ha sido escogido con tal escrupulosidad, que puede asegurarse nunca se han importado mejores novillos y terneras.

Exposición y venta del ganado en Santander, el día 25 y sucesivos.

Más informes:

Vidal Setién, calle de Toledo, núm. 19, teléf. 96283, Madrid.

Secundino Gutiérrez, Glorieta Puente de Toledo, 2, teléf. 70745, Madrid.

REBOLLEDO.—CORONAS DE FLORES.—TELEFONOS 2553 Y 1739

†

LA SEÑORA

Doña Natalia Sánchez Ruiz

(VIUDA DE RENEDO)

MAESTRA JUBILADA

falleció en el día de ayer en el lugar de Monte

A LA EDAD DE 79 AÑOS

Habiendo recibido los Santos Sacramentos y la Bendición Apostólica

R. I. P.

Sus hijos don Tomás (empleado de la Casa Hoppe), doña Casimira, doña Josefa y doña Carmen; hijos políticos doña Mercedes Ganzo, don Eloy Mirones y don Mariano Muñoz; hermana doña María; hermanos políticos doña Antonia Renedo, don Emilio Diego, doña Casimira Torre y doña Margarita Arce; nietos, sobrinos, primos y demás parientes,

Ruegan a sus amistades la encomienden a Dios en sus oraciones y asistan a la conducción del cadáver, que se efectuará hoy, miércoles, a las seis y media de la tarde, desde la casa mortuoria, sita en dicho lugar (barrio El Caleruco), al cementerio del mismo, por cuyos favores les quedarán agradecidos.

Santander, 19 de abril de 1933.

La misa de alma se dirá mañana, jueves, a las ocho y media, y los funerales a continuación de la misa, en la iglesia parroquial del lugar de Monte.

M.E.C.D. 2017

TEATRO PEREDA

HOY, MIERCOLES

A las siete y diez y media

DEBUT

DE LOS

GRANDES ESPECTACULOS

DIAMOND

MARLENE ET DIAMOND Y SISTERS LINN

El gran suceso de PARIS, BRUSELAS, BERLIN, ROMA, LONDRES y MADRID.

Los Moncayos. Los colosos de la jota. El enorme suceso de la revista presentada por Raquel Meller en el Casino de París.

Les Bárcenas. La enciclopedia del music-hall.

Tama. Genial intérprete de los bailes andaluces, denominada «la de los pies de seda».

Felito. El mejor de los excéntricos españoles.

Hal-Roy. Intermediario.

Jazz Diamond. El jazz infernal, con sus originales y extravagantes creaciones.

TRES UNICOS DIAS DE ACTUACION, TRES

EL SABADO, 22

Estreno de la última gran creación de JEANETTE MACDONALD y MAURICIO CHEVALIER

:: :: AMAME :: :: ESTA NOCHE

chez Román, defensor del ex director general de Seguridad señor Menéndez.

DISPOSICIONES OFICIALES

La «Gaceta» publica hoy, entre otras, las siguientes disposiciones:

Presidencia.—Aprobando instrucciones sobre alternativa y demás relaciones entre las autoridades militares y personal del Ejército y de la Armada con las fuerzas navales extranjeras.

Guerra. — Circular felicitando, en nombre del presidente de la República, a todos los generales, jefes, oficiales y tropa que asistieron a la parada y desfile militar del día 16, así como a los de la Armada, Milicianos Nacionales e instituto de la Guardia civil, que coadyuvaron a la brillantez de dicho acto, y dedicando un recuerdo a los que en cumplimiento de su deber perdieron su vida con motivo de la fiesta de aviación celebrada el día 15 del actual.

Justicia.—Circular del fiscal general de la República a los fiscales de todas las Audiencias, en la que, sin darles instrucciones concretas para el cumplimiento de su deber en relación con las próximas elecciones municipales, se excita su celo.

Disponiendo que don Marcos Jabonero López, subdirector de la Provincial de Bilbao, pase a prestar sus servicios a la Colonia Penitenciaria del Dueso.

Instrucción pública. — Concediendo al Ayuntamiento de Górliz la subvención de 10.000 pesetas por la construcción de un edificio con destino a escuela unitaria de asistencia mixta, con vivienda para la maestra, en el barrio de Gandía.

CUMPLIMENTANDO AL PRESIDENTE DE LA REPUBLICA

El presidente de la República recibió esta mañana una numerosa audiencia de Comisiones.

Después recibió a numerosas personalidades que acudieron a cumplimentarle.

Esta tarde, a las seis, se celebró en Palacio la anunciada recepción en honor de los miembros del Congreso Internacional de Oftalmología.

OSSORIO Y FLORIT ABANDONA A MAURA

El señor Ossorio y Florit, que figuraba en las filas del señor Maura, ha escrito a éste una carta comunicándole su baja en dicho partido.

LOS CARLISTAS BUSCAN REY

En reunión celebrada en el Círculo Carlista de Madrid se ha tomado el acuerdo de practicar de ahora en adelante la desobediencia al caudillo actual, don Alfonso Carlos, y buscar rápidamente un príncipe heredero.

Se ha acordado la convocatoria de una asamblea. Los disidentes condenan duramente el proceder de destacadas personalidades del tradicionalismo, tales como el señor Pradera, la señorita Urraca Pastor y otros, y tienen frases de condenación para «El Siglo Futuro» y para «El Cruzado Español».

Se guarda gran reserva acerca de quién ha de ser el nuevo caudillo; pero parece que, en efecto, existe ya una persona designada.

Grupo escolar Ramón Pelayo.

HA QUEDADO ABIERTA LA MATRICULA PARA NIÑOS Y NIÑAS

Habiendo sido creadas, con carácter definitivo, las 15 secciones de que consta este Grupo escolar, y nombrado el personal docente, se advierte a los padres de familia que deseen matricular a sus hijos, que pueden hacerlo presentando en el Ayuntamiento el certificado de vacunación o revacunación de los aspirantes, a fin de que les sea expedida la correspondiente papeleta de admisión, con la que se personarán en el Grupo de referencia todos los días hábiles, de nueve a doce de la mañana y de tres a cinco de la tarde.

Asimismo, los niños y niñas que esperen turno y hayan entregado sus papeletas en el Grupo Escolar del Oeste y quieren ingresar en el citado Ramón Pelayo, pueden recogerlas en las escuelas en que las entregaron y presentarlas en el Ayuntamiento, para que en éste se les acredite el traslado.

UNA CANCION, UN BESO, UNA MUJER

EN EL ATENEO DE SANTANDER

Gran velada wagneriana.

Ayer tarde se celebró en el Ateneo el anunciado homenaje a la memoria del gigante de la música Ricardo Wagner, con motivo del reciente cincuentenario de su muerte.

La fiesta fué organizada por la Sección de música, con el título de «Conferencia, concierto tercero del curso 1932-33», y en ella tomaron parte destacados elementos santanderinos, entre los que se cuentan el conferenciante don Teodoro Sánchez, el tenor don Paulino Sáez, el pianista don José García del Diestro y la Sociedad Coral de Santander, bajo la dirección de don Ramón Sáez de Adana.

La velada, a la que concurrió un público numerosísimo, resultó encantadora y sirvió para determinar el grado de admiración que a los vecinos de esta capital inspiró siempre la obra genial del coloso de Bayreut.

EN LA CASA DE ASISTENCIA SOCIAL

La Casa Vallisoletana obsequia con un festival de teatro a los niños asilados.

Siguiendo la tradicional costumbre, implantada por impulso propio, la agrupación regional Casa Vallisoletana, en esta capital, se trasladó el domingo último a la Casa de Asistencia Social, con el fin de hacer pasar un rato agradable a los niños, niñas y adultos recogidos en dicho benéfico Centro.

El programa no podía ser más sugestivo: «Los chicos de la escuela» y «Barro y cristal» eran las obras elegidas.

Después de una breve presentación del Cuadro infantil, y saludo a todos los presentes, teniendo al mismo tiempo palabras de consuelo para los pobres niños, y de elogio para las monjitas y personal que está a su cuidado, por el señor presidente de la Casa Vallisoletana, dieron comienzo las funciones, que hicieron pasar un rato de verdadero regocijo a todos, premiando éstos con grandes aplausos la labor desarrollada por los «peques» y personas mayores del Cuadro artístico de dicha asociación.

En el intermedio de ambas obras fueron obsequiados todos los allí presentes con galletas, que en abundancia habían llevado los vallisoletanos, por orden expresa de la Sociedad, y merced a una simpática colecta entre todos los componentes de la misma.

Y para completar bien este festejo, el simpático niño, perteneciente también al Cuadro artístico, Pedro López dijo admirablemente dos poesías, del poeta vallisoletano don Miguel Maté, tituladas «Canto a Castilla» y «Salve a Santander», que fueron premiadas con una gran ovación.

Todos los pequeños artistas cumplieron a la perfección sus respectivos personajes, mereciendo destacarse Mariuca González y R. Madrazo, que, en sus papeles de Perico y Chico Primero, hicieron las delicias del público.

En «Barro y cristal», el director de la agrupación, señor Izquierdo, acompañado por los jóvenes Waldo, Centeno, Raspeño y Madrazo, fueron los encargados de bordar la obra, por lo que escucharon los plácemes de todos.

La Junta directiva de la Casa Vallisoletana oyó los elogios y agradecimiento de las monjitas y recibió las atenciones y deferencias de la Madre superiora.

Lunas biseladas y plateadas para muebles y decoración.

RAMON D. TEJEIRO

Carbajal, 2 duplicado.—Teléfono 2044. SANTANDER

BANCO DE SANTANDER

El Consejo de Administración de este Banco, en virtud de acuerdo adoptado en sesión celebrada con fecha 8 del mes corriente, y haciendo uso de la facultad que le confiere al art. 25 de los Estatutos, convoca a los señores accionistas de la Sociedad a la junta general extraordinaria que tendrá lugar el día 2 de mayo próximo, a las cuatro de su tarde, en el domicilio social, para tratar de los asuntos siguientes:

Discusión y votación de la propuesta que presentará el Consejo respecto a la reforma de varios artículos de los Estatutos sociales, supresión de otros y cambio de numeración de algunos, con el complemento de autorizaciones para formalizar con solemnidad los acuerdos que sobre tales materias adopte la Junta.

Santander, 19 de abril de 1933.

El presidente del Consejo,
SATURNINO BRIZ LARIN

IMPRESIONES DEL DIA

(De nuestro redactor en Madrid, Emilio Herrero.)

(Por teléfono.)

Madrid.—Entre los tradicionalistas españoles se ha producido una escisión sobre la persona que han de coronar cuando lleguen al triunfo de sus ideales.

Los hay que son partidarios de que el principado lo siga ostentando don Alfonso Carlos; pero como e jefe supremo ha cumplido ya sus primeros ochenta años y no ha tenido sucesión, otros legitimistas le quieren jubilar y apoyan un candidato cuyo nombre reservan, limitándose de momento a designarle con el nombre del heredero desconocido como candidato al trono, enarbolando el estandarte con el lema de «Dios, Patria y Rey».

Esta es la única noticia del día que merezca destacarse.

Se ha confirmado que don Manuel Ossorio Florit se ha separado de las huestes que acaudilla don Miguel Maura.

Ha declarado que su alejamiento de la política conservadora no significa la ruptura de relaciones personales con don Miguel.

*

Hubo por la mañana Consejo de ministros, que tuvo como nervio de su deliberación el estudio de las tarifas ferroviarias para reducirlas en los transportes de la naranja, cuya crisis se ha acentuado con caracteres de tanta gravedad que ha obligado a una movilización de las zonas levantinas.

Para el próximo jueves se anuncia una asamblea naranjera convocada por el ministro de Agricultura, a la que concurrirán todos los elementos interesados en que se busque una fórmula que evite la ruina de uno de los productores que constituyen la principal riqueza de las provincias de Levante.

Para algunos la causa de la crisis de la naranja está en el Gobierno. Quizá sean estos elementos los que quieren derivar el pleito hacia cauces de carácter político.

Lo cierto es que este problema es antiguo.

Los productores han ganado mucho dinero y ahora atraviesan por una superproducción cuando los mercados extranjeros se encuentran abarrotados de dicho fruto.

Este año la naranja española fué depreciada porque se exportó en condiciones deficientes.

La única fórmula que podría conjurar la crisis sería, según los técnicos, la de limitar las zonas de producción naranjera y que la que se produzca sea de las calidades que ha acreditado siempre el mercado español.

Con la naranja española no ha podido competir ninguna, y durante muchísimos años el mejor cliente ha sido Inglaterra.

A esta solución cooperaría la reducción del transporte de las mercancías por ferrocarril.

*

Tenemos noticias de que está ultimado ya el proyecto de reorganización del Instituto de Reforma Agraria y de que será examinado rápidamente por el Consejo de ministros.

Con este proyecto, que se debe en gran parte a la labor del ex director del Instituto, don Ramón Feced, se tiende a hacer más provechosa la obra del organismo supremo de la reforma.

El ministro señor Domingo ha introducido nuevas modalidades en la proyectada reforma del Instituto, que vienen a perfeccionar aquella labor.

Se desdobla el Instituto en una asamblea deliberante, un consejo y un comité ejecutivo, dirigido por un gerente, que será el encargado de llevar a la práctica los acuerdos de aquellos organismos.

Como el funcionamiento de este comité será sumamente sencillo, su acción será rápida y, a no dudar, eficaz.

También se está ultimando la creación del Banco del Crédito Agrícola. Ya se han pedido informes al Banco de España, al Hipotecario, a las Cajas de ahorro y al Consejo Superior Bancario, y se está terminando el proyecto, que será estudiado en uno de los próximos Consejos de ministros de esta semana o de la próxima.

En el proyecto, teniendo en cuenta aquellos informes y los estudios realizados en organismos análogos, se tiende a que los créditos lleguen directamente a los labradores con el interés mínimo que sea posible.

Igualmente está en estudio la ley de rescate de bienes de propios. En ella se respetan aquellos bienes adquiridos con arreglo a las leyes de desamortización; pero se dan reglas para que vuelvan a los Ayuntamientos los mal adquiridos y aun para que los Ayuntamientos, mediante una indemnización justa, puedan rescatar aquellos otros.

HERRERO

UNA CANCION, UN BESO, UNA MUJER

¡CUIDADO CON LOS DESCONOCIDOS!

A una señora le roban cien pesetas.

Una señora, llamada Celestina Lobón, residente en el barrio de Pronillo, denunció ayer en la Comisaría que cuando se retiraba a su casa, por la plaza de Numancia, se le acercaron dos desconocidos, colocándose uno a cada lado suyo, para preguntarla las señas de determinados establecimientos que ella no conocía.

Cuando los dos sujetos se marcharon, después de haberla dado las gracias, se encontró con que la faltaban del bolsillo cien pesetas que tenía en un billete.

Como es natural, la señora aludida dió a la Policía las señas de los dos ladrones, a los que buscan los agentes de don Arturo.

Dr. CAMISON

Suspende su consulta hasta el próximo sábado.

R. MAZA MADRAZO

Especialista en pulmones y corazón

MEDICINA GENERAL

Consulta de diez y media a una y de 3 a 5.

BURGOS, 3, PRAL. - TELÉFONO 3626.

UN ALBAÑIL SUICIDA

Se encuentra el cadáver en el cauce de una fábrica.

(Por teléfono.-De nuestro corresponsal.)

Ampuero.—Desde hace días circulaba por la villa el rumor de que el conocido albañil Julián Pastor, de cuarenta y cuatro años de edad, faltaba de su domicilio, lo que hacía temer que se hubiera suicidado, por ser de todos conocida una enfermedad mental que padecía.

Esta noche nos aseguraron que el citado individuo había sido visto al atardecer por los alrededores de la fábrica de harinas de la viuda de Talledo, instalada en las inmediaciones de la villa, sospechándose que fuera por allí para tirarse al cauce o presa de la industria mencionada.

La Guardia civil y algunas otras personas registraron poco después el cauce y hallaron el cadáver del infeliz Julián, que fué extraído en seguida del agua y trasladado al depósito, donde hoy le será hecha la autopsia por el médico don Ramón Rivas.

El infeliz suicida deja esposa y seis hijas.

GRAN CINEMA

HOY, miércoles A las 7 y 10,30

ULTIMAS EXHIBICIONES A PRECIOS POPULARES

del film PARAMOUNT

ESPERAME

creación del insuperable estilista de la canción criolla

CARLOS GARDEL

	TARDE	NOCHE
Butaca	1,50	1,00
Gradería	0,75	0,50

El Asilo de Ancianos, de Cueto.

Están muy adelantados los trabajos de construcción del Asilo de Ancianos, San Juan, que la Junta provincial de Beneficencia, cumpliendo la disposición testamentaria de un benefactor montañés, levanta en el inmediato lugar de Cueto.

En la nueva construcción, que así puede llamarse, a pesar de que se ha aprovechado una pequeña parte de un antiguo edificio para el Asilo de San Juan, se ha puesto calefacción, cuartos de baño correspondientes, duchas, y otros servicios necesarios en una institución de este género.

Para las atenciones del Asilo se dispone de una magnífica y amplia huerta.

Como ya se ha dicho, ha sido voluntad del fundador que los beneficios de esta Casa de asistencia pública sólo alcancen a los naturales del pueblo de Udías, de esta provincia.

UNA CANCION, UN BESO, UNA MUJER

EL PETROLEO DIESEL

Una orden del Ministerio de Marina.

A los pescadores que trabajan en las lanchas de motor Diesel les interesa conocer una orden del Ministerio de Marina en la que se prohibe terminantemente que se lance al mar el petróleo. Es ya bien sabido que el petróleo causa en el mar notorios perjuicios, porque daña a la pesca y estropea las redes. La Conferencia preliminar de la polución de las aguas navegables por el petróleo, que se reunió en Washington, aprobó las instrucciones que deben observar las tripulaciones de los buques que emplean el petróleo como combustible.

Y nuestro Ministerio de Marina, de acuerdo con lo informado por las Inspecciones generales de Navegación y Pesca, ha resuelto lo siguiente: «Queda terminantemente prohibido la polución de las aguas del mar por el petróleo Diesel en las aguas jurisdiccionales españolas. Esta prohibición se sostendrá con toda rigurosidad en los puertos, radas y rías del litoral marítimo. Por las autoridades marítimas se dará la mayor publicidad a esta orden ministerial, haciendo que llegue a conocimiento de los capitanes y patrones de buques de toda clase, y principalmente de los que usan el petróleo como combustible. Las autoridades marítimas impondrán la multa máxima a los contraventores de esta disposición. Las autoridades de las bases navales principales ordenarán a los comandantes de los buques de guerra el más exacto cumplimiento de lo que se dispone en esta orden ministerial.»

LAS REDES DE ARRASTRE

Tienen ya los pescadores su órgano en la Prensa.

Se publica en Avilés un periódico que se titula «El Pescador», y que es órgano de la Federación de Sociedades de Pescadores de Asturias. Es una honra para la Prensa española que en ella estén dignamente representados los trabajadores del mar, los honrados pescadores, que, al publicar un periódico, nos demuestran que se van internando por los caminos de la cultura. En «El Pescador» se habla de las redes de arrastre, contra las cuales tantas veces hemos protestado. Y los pescadores que nos leen, con gusto leerán esto que dice «El Pescador», de Avilés:

«Once mil pescadores, representados por ciento tres delegados, se reunieron en Bilbao para buscar una solución a tan angustioso problema. En Llanes, en Bilbao, en dondequiera que se reunen, sus voces piden a una: «¡Supresión del arrastre!» Y no son sólo estos once mil pescadores: son los veinticuatro mil pescadores franceses, son los miles de pescadores ingleses e irlandeses que se reunen para pedir lo mismo: «¡Supresión del arrastre!» Y como eco de estas voces tenemos a los «arrastreros», que también quieren y piden una solución. Por ser de todos de sobra conocidos los perjudiciales efectos del «arrastre» no vamos a cantarlos aquí en coplas de ciego. Nuestra misión, aun dentro de lo poco que valemos, creemos que es otra, y a ella vamos, diciéndole a la Comisión gestora: «Procura llevar avante los acuerdos aprobados en Llanes y ratificados en Bilbao. Ponte en contacto con nuestros hermanos los pescadores franceses, ingleses e irlandeses y que ellos laboren de acuerdo con vosotros dentro de sus respectivas naciones. Y si a todos no se nos escucha en la medida radical que pedimos, estad prevenidos para todas las contingencias, y tened a mano un programa mínimo, que pueda aliviar algo la actual situación y que a la vez sirva de cimiento para conseguir la supresión del «arrastre». La labor es dura, compañeros; pero esperamos que vosotros sabréis cumplir vuestro deber. No vaciléis nunca ni ante esa palabra deslumbradora de «internacional», que cual potente reflector se os lanza a los ojos para cegaros. Sabed que las tres millas de las aguas jurisdiccionales nacieron del derecho que imponía la defensa del territorio. Y que hoy a las balas de cañón se las sustituye con cifras que la defensa no es ya de la costa, sino de los hombres que viven de ella. Todas las naciones están afectadas por este problema y todas ellas reunidas pueden llegar a un acuerdo internacional a esa cuestión internacional que como valla insuperable se os ponía para entorpecer la resolución del «arrastre». Programa máximo: Supresión del «arrastre». Programa mínimo: Las quince millas, después de un estudio concienzudo de los técnicos, o fijar una zona de veda por años, mejor dicho, hacer del mar lo que hacen los campesinos con las tierras para no cansarlas. Un año en barbecho tales playas—veda—se trabaja en otras: otro año o el período de tiempo que se crea conveniente, descansan las que se trabajaron y se laboran las que estuvieron en barbecho. Mucho tenemos que aprender del agro la gente de mar. En primer lugar esto: saber conservar, y después, aprender a lograr que sean nuestras justas y humanas peticiones.»

Con esta sabia opinión de los pescadores de Asturias están conformes todos los pescadores montañeses. Y para que fructifique la activa labor emprendida, es preciso que el entusiasmo de los Gremios y de los Pósitos no decaiga ni un solo instante. Digamos lo que dice «El Pescador»... «¡Con entusiasmo, con constancia y con fe, uniendo en un solo esfuerzo todas las voluntades, se consigue lo imposible!...» Y mejor se conseguirá lo posible, pues posible es la realización del deseo de los pescadores, que quieren que desaparezcan para siempre las destructoras redes de arrastre, que han causado enormes daños a los trabajadores del mar que de la pesca viven... Y tomemos también de «El Pescador» estos consejos: «Usa siempre las artes lícitas para la pesca y ésta será el sostén de tu familia; persigue y denuncia las artes destructoras, que a la larga llevarán la miseria a tu hogar. Vigila siempre y vela para que se conserven y fomenten las especies de pesca en tus mares, playas y costas, pues ello no es más que velar por la conservación del único patrimonio que Dios te ha dado.»

TOS

CARAMELOS PECTORALES CENARRO

DESINFECTAN EL APARATO RESPIRATORIO

Caja: 35, 70 cts. Farmacias, droguerías

UNA CANCION, UN BESO, UNA MUJER

LAS NOTICIAS

UNA SUBASTA

Se anuncia para en breve la subasta de las obras de conducción de aguas para el abastecimiento de los pueblos de Iglesia, Ruilobuca, Pando y Liandres, del Ayuntamiento de Ruiloba, en esta provincia.

La subasta la efectuarán los Servicios Hidrográficos del Miño.

LA NOTARIA

de don Adolfo Carrasco se ha trasladado a paseo de Pereda, número 18, teléfono 3670.

A la avanzada edad de sesenta y seis años dejó ayer de existir el respetable señor don Donato Valle Sañudo, rodeado de su amante familia y después de recibir los Santos Sacramentos.

A la desconsolada esposa del finado, doña Modesta Eguren Muñoz; hijos, el industrial de esta plaza don Tomás; el tasador de alhajas del Monte de Piedad, don Jesús; doña Antonia, y doña María Luisa; hijos políticos, hermana, nietos y demás distinguidos familiares, acompañamos en el profundo dolor que tan irreparable desgracia les ha producido.

*

En el lugar de Monte, donde siempre había residido, entregó ayer su alma a Dios la anciana y respetable maestra, jubilada, doña Natalia Sánchez Ruiz, viuda de Renedo, señora que gozaba de la estimación de sus convecinos por la afabilidad de su trato y sus muchas virtudes.

A los apenados hijos de la finada, don Tomás, empleado de la Casa Hoppe, y muy querido amigo nuestro; doña Casimira, doña Josefa y doña Carmen; hijos políticos, doña Mercedes Ganzo, don Eloy Mirones y don Mariano Muñoz; hermana, doña María, así como al resto de sus desconsolados familiares, la participación que tomamos en su duelo, a la vez que les deseamos resignación para sobrellevar pena tan honda.

G. IÑIGO

OCULISTA

Consulta de 11 a 1 y de 4 a 5.

VELASCO, 7.—TELEFONO 2687.

UN DENTISTA IMPROVISADO

A las dos de la madrugada de ayer ingresó en la Casa de Socorro Joaquín Gómez Sáiz, de cuarenta y ocho años, con una herida contusa en el labio inferior y pérdida de tres incisivos del maxilar, con desgarro de la encía y gran derrame.

Se sabe que a Joaquín le pegaron una bofetada fantástica; pero no se sabe quién fué el que se la dió.

Y es una lástima, porque convendría mucho cortarle la mano.

¡SEÑORA!

Economice dinero y ayude a la Industria montañesa lavando sus ropas con jabón MONTAÑA. Pastilla de medio kilo, 0'50. Puro, espumoso, duro, perfumado. Pedidle en todos los establecimientos.

Agresiones y detenciones.

(Por teléfono.)

Sevilla.—En la calle de Los Alcázares un grupo de extremistas apedreó el escaparate de una perfumería, rompiendo las lunas.

En la calle de la Feria, un grupo de huelguistas panaderos agredió a tiros a unos vendedores de pan que habían venido de Alcalá de Guadaira.

Los disparos no hicieron blanco, afortunadamente.

Fueron detenidos cuatro de los agresores.

La Policía ha detenido a otros cuatro sujetos, a quienes se considera complicados en las agresiones del domingo, y la de otros tres, a quienes se supone relacionados con los últimos atracos.

Dr. Amadeo Santín Arias.

ESPECIALISTA EN LAS ENFERMEDADES DEL ESTOMAGO, INTESTINOS Y MEDICINA GENERAL

Consulta de 11 a 1 y de 3 a 4.

Amós de Escalante, núm. 12, 2.º izqda.

M.E.C.D. 2017

NUESTRA INFORMACION TELEFONICA

El sumario por los sucesos de Casas Viejas ha sido enviado ya al Supremo.

En el Consejo se trató del problema naranjero, estudiándose medidas a adoptar.

El jueves se celebrará en el Ministerio de Agricultura una reunión de todos los elementos interesados.

AMPLIACION DEL CONSEJO

Madrid.—El Consejo de ministros de esta mañana fué muy extenso, y en él se trataron diversas cuestiones que no figuran en la nota oficiosa.

La Junta de Seguridad de Cataluña, que figura en la nota, está compuesta por un representante del Ministerio de la Gobernación, designado directamente, y otros dependientes de la Dirección de Seguridad de Cataluña, y Guardia civil, etc.

Habrá delegaciones de esta Junta en cada una de las provincias catalanas, las cuales estarán presididas por un Comité director, que será presidido por el ministro de la Gobernación, y compuesto por un consejero de la Generalidad, representaciones del Ejército y los gobernadores de las provincias catalanas.

Esta Junta se constituirá oficialmente el 1 de mayo.

La adjudicación a Instrucción pública de los bienes de los jesuitas se hace conforme ordena la Constitución; esto es, que los edificios sólo pueden ser destinados a centros de enseñanza o beneficencia.

Gran parte del Consejo se dedicó a la cuestión naranjera, de la que, según informaron los ministros, se ha querido hacer cuestión política.

El ministro de Obras públicas leyó muchos datos sobre la cuestión.

La concesión de rebaja de tarifas ferroviarias será objeto de conversaciones entre las Compañías ferroviarias y los naranjeros.

Mañana llegará a Madrid el alcalde de Valencia, y pasado mañana se celebrará una reunión con todos los elementos interesados en el asunto.

El ministro de Estado dió cuenta de la situación internacional, que, por los datos recibidos en el Ministerio, ha mejorado considerablemente.

Se trató a este respecto del próximo viaje del vicepresidente de la República Argentina a España y de las negociaciones de la misión argentina en Inglaterra.

El ministro de la Gobernación expuso los datos recibidos de las autoridades provinciales sobre la proclamación de candidatos, y señaló cómo se hace por todos los Partidos la propaganda electoral.

Trasmitió sus impresiones optimistas de que, a pesar de permanecer el Gobierno neutral en la lucha, las fuerzas gubernamentales han de obtener las mayorías.

En la parte política, el Consejo trató de la obstrucción de las oposiciones, considerando que no puede cambiar ante esta su actitud, para lo cual tomó algunos acuerdos concernientes a su posición conocida de seguir en el Gobierno sin desvirtuar la orientación de izquierda. Ha estudiado un plan para oponerle a dicha obstrucción.

El Gobierno tuvo noticias de que el Partido Federal está en desacuerdo con lo anunciado por el señor Lerroux de hacer oposición hasta en el proyecto de Congregaciones.

El Gobierno, según impresiones obtenidas, continuará, pues, su línea de conducta fijada últimamente en discursos, pero en buena disposición para hacer comprender a las oposiciones su error y dar paso, de una manera discreta, a cualquier rectificación según anunció don Manuel Azaña en Bilbao.

Para que os duren mucho vuestros trajes, vestíos en La Tijera de Oro.
NOVEDADES EN PANERIA
NEGROS Y AZULES GARANTIZADOS

OPINION DE FRANCHY ROCA

El señor Franchy Roca, jefe de la minoría federal de la Cámara, ha manifestado que la actitud de las minorías de oposición republicana no ha cambiado en absoluto, y que irán a la obstrucción desde el primer momento y sin excepción alguna.

No ve solución, por el momento, al pleito político, por la actitud del Gobierno.

Considera necesario la salida de los socialistas del Poder, y cree que puede formarse un Gobierno de concentración republicana.

Opina que estas Cortes deben aprobar los proyectos de Congregaciones, Tribunal de garantías, ley electoral y ley de Orden público.

Terminó diciendo que la política que se debe seguir ha de estar ajustada a los principios de la Constitución y en sentido liberal y de concordia.

LA REORGANIZACION DEL I. R. A.

«Heraldo de Madrid» dice saber que está ultimado el proyecto de reorganización del Instituto de Reforma Agraria, que se llevará pronto a examen del Consejo de ministros.

También está ultimada la creación del Banco de Crédito Agrícola y estudiado el proyecto de ley de rescate de bienes de propios, según el cual se respetan los bienes adquiridos con arreglo a las leyes desamortizadoras.

FIESTAS EN HONOR DE LOS NIÑOS

El viernes, día 21, tendrá lugar en el Campo del Moro la fiesta con que el Presidente de la República agasaja a los niños de las escuelas nacionales de Madrid.

PARA ESTUDIAR LAS OBRAS DE VARIOS PUERTOS

Por el ministro de Obras públicas se ha ordenado librar la cantidad de 5.025,50 pesetas para el ingeniero director de puertos de Vizcaya, para estudiar las obras de varios puertos.

DECLARACIONES DEL JEFE DEL GOBIERNO

Los periodistas concurrieron esta noche, como de costumbre, al Ministerio de la Guerra.

El señor Azaña les envió recado por su secretario de que no tenía nada que comunicarles, y que como se hallaba muy ocupado se le dispensara de la entrevista.

Los periodistas insistieron en ver al jefe del Gobierno para conocer lo que pudiera haber de verdad en la información, que publica un periódico de la noche, sobre determinados acuerdos del Gobierno, tomados en el Consejo de esta mañana acerca de la obstrucción parlamentaria.

El señor Azaña atendió el requerimiento de los informadores, y después de enterarse de lo publicado por el periódico en cuestión, dijo:

—Eso es una pura fantasía, porque en el Consejo no hemos hablado de política. Por lo tanto, no nos hemos ocupado de la obstrucción.

Dice ese periódico que si los federales están en tal o en cual posición. Yo ni me acordaba ya de los federales.

El Consejo lo hemos dedicado, en su mayor parte, a estudiar el problema naranjero, asuntos de obras públicas y otros que había pendientes, y todo eso nos ha llevado mucho tiempo; pero de política, nada.

Tienen que convencerse los periodistas de que los Consejos de ministros los hacemos los ministros, y no los periodistas.

Ya me está cansando a mí esto, pues no es cosa de salir a rectificar todos los días. Tendré que tomar alguna determinación.

Desde luego, les aconsejaría que ni siquiera recogieran ustedes en sus periódicos nada de lo que dice «La Voz», porque no vale la pena ni de rectificarlo.

Un periodista le preguntó acerca de lo tratado sobre el problema naranjero, y el señor Azaña contestó:

—Se ha convenido para pasado mañana una asamblea en Madrid, a la que concurrirán representntes de todos los intereses. En este problema hay intereses encontrados de todas clases. Están por un lado los productores, por otro los vaporistas, los exportadores, etc., y es muy difícil compaginar el interés de todos; pero no cabe duda que es preciso defender este asunto, y así lo hará el Gobierno, bien sea atendiendo a la rebaja de las tarifas ferroviarias o a las relaciones comerciales o a los demás aspectos del problema.

En Francia no existe ninguna dificultad. La naranja sigue saliendo para allá a todo sacar, y precisamente se quejan de la falta de vagones.

Hoy, en el Consejo, hemos examinado los diversos informes que han presentado los ministros, y en la asamblea del jueves se propondrán las soluciones más adecuadas, que después serán sometidas al Gobierno.

También se le preguntó acerca del proyecto aprobado en el Consejo sobre creación de la Junta de Seguridad en Cataluña.

El señor Azaña dijo que lo aprobado hoy eran sólo las bases, que ni siquiera están puestas en limpio. Ahora falta articularlas, cosa que hará él mismo en estos días, para ponerlas a la firma del presidente de la República a fines de semana.

Un periodista le preguntó si tenían algún fundamento los rumores circulados por radio de supuestos sucesos ocurridos en la zona de Marruecos.

El jefe del Gobierno lo negó rotundamente, diciendo que no podía tratarse más que de una perfidia, pues en Marruecos había más tranquilidad que nunca.

Como no se refiera esa versión a la muerte de un moro por un centinela por no contestar a la voz de alto, no sabía qué fundamento podía tener, y, por lo demás, el incidente mencionado es una cosa vulgarísima, que allí sucede con frecuencia.

EL SEÑOR BESTEIRO, A SEVILLA

Esta noche salió para Sevilla el presidente de las Cortes, don Julián Besteiro, que permanecerá en aquella ciudad dos días, invitado como huésped de honor con motivo de la feria.

PARA TRATAR DEL PROBLEMA NARANJERO

El ministro de Agricultura, en conversación celebrada esta noche con los periodistas, confirmó que la reunión de la asamblea para tratar del problema naranjero se celebrará el próximo jueves, en el Ministerio, a las once de la mañana, y que a ella han sido convocados todos los elementos afectados directamente por este problema.

Dijo también el señor Domingo que el Comité ordenador tenía preparada la ponencia que servirá de base de discusión a la asamblea, y a ella deben acudir cuantas entidades e individualidades afectadas consideren de utilidad su presencia y colaboración.

LAS FIESTAS DE SEVILLA

Sevilla.—Ha comenzado con extraordinaria animación la feria. Hoy por la mañana se han visto numerosos caballistas, entre los cuales se destacaban, dando realce al paseo, bellas amazonas que lucían el típico sombrero ancho.

El número de casetas es superior al de años anteriores, viéndose bastantes de ellas verdaderamente originales y de mucho gusto.

Las autoridades visitaron las casetas, siendo obsequiadas en todas ellas.

Los hoteles y fondas están abarrotados y se nota la afluencia de muchos forasteros.

El mercado de ganados ha estado muy concurrido, y el total de cabezas que han entrado hoy han sido de 1.310.

Se han presentado soberbios ejemplares de las razas caballar, mular y bovina.

PATRONOS A LA CARCEL

Córdoba.—Ha ingresado en la cárcel el presidente de la Patronal de metalúrgicos, don Rafael Serrano.

También han sido encarcelados otros dos patronos metalúrgicos.

EL PROCESO DE CASAS VIEJAS

Madrid.—El juez que instruye el sumario por los sucesos de Casas Viejas ha remitido ayer a la Sala segunda del Tribunal Supremo los testimonios de los particulares designados de oficio y las aducciones del señor Sánchez Román, defensor del señor Menéndez, para que pueda sustanciarse la apelación interpuesta por dicho letrado contra el auto de procesamiento del ex director general de Seguridad.

Han prestado declaraciones, por escrito, el presidente del Consejo y el ministro de la Gobernación.

Esta mañana entregó el juez a la Sala el sumario, ya terminado.

Dentro de pocos días se verá la apelación interpuesta por el señor Sánchez Román contra el auto de procesamiento aludido.

TRADICIONALISTAS EN LIBERTAD

Madrid.—Han sido puestos en libertad varios tradicionalistas que se hallaban en prisión gubernativa.

Quedan en la cárcel a disposición del juez, por tenencia ilícita de armas, aquellos a quienes se las encontraron en el registro practicado en el Círculo Tradicionalista.

Dr. José Matorras CIRUGIA Y PARTOS
SAN FRANCISCO, 23, SEGUNDO
De doce a dos y cuatro a seis. Tel. 1362.

EL CONGRESO DE OFTALMOLOGIA

Madrid.—Hoy han continuado las tareas del Congreso internacional de Oftalmología.

Se discutieron varias ponencias científicas sobre tuberculosis del iris y tuberculosis ocular.

Por la tarde tuvo lugar en el Hotel Ritz el banquete que los oftalmológicos españoles dedican a sus compañeros hispanoamericanos.

A las seis y media se celebró en el Palacio Nacional la recepción por el presidente de la República de los delegados españoles y extranjeros al Congreso.

Asistieron varios miembros del Gobierno, las autoridades y muchas personalidades.

Por la noche hubo en el Teatro Español un concierto en honor de los Congresistas, a cargo de la Orquesta Sinfónica, que dirige el maestro Arbós.

Mañana, por la mañana, habrá sesión científica, y por la tarde se verificará una excursión a El Escorial.

El día se cerrará con una recepción de los congresistas en el Ayuntamiento.

FIESTA DEPORTIVA

Madrid.—Con asistencia del presidente de la República y del jefe del Gobierno se ha celebrado esta tarde, en la plaza de toros, la fiesta deportiva. Tres tendidos habían sido reservados a los soldados de la guarnición y a los niños de las escuelas.

La fiesta consistió en una exhibición gimnástica, concierto por la Banda republicana y un partido de basket ball, entre las selecciones de Madrid y de Lisboa.

El encuentro fué muy reñido, ganando los madrileños, por quince a catorce.

HUELGA DE CAMPESINOS

Granada.—Comunican de Guejar de la Sierra que ha habido varios incidentes en dicha localidad con motivo de una huelga de campesinos allí planteada.

Se dice que los ánimos están muy excitados y que, como consecuencia de ello, hubo una colisión entre dos bandos, resultando un herido.

RIÑA POR CUESTIONES SOCIALES

El Ferrol.—Por cuestiones sociales se fueron a las manos el sindicalista José Porto Franco y el teniente de alcalde, socialista, Manuel Morgado.

Este, al ver que dos compañeros de su contrincante se disponían a ayudarle, sacó un revólver e hizo disparo, hiriendo a Porto en el cuello.

Conducido al hospital, los médicos no han podido aún extraerle el proyectil. Su estado es grave.

El agresor se presentó a la Policía.

ANIMACION EN LAS CASETAS

Sevilla.—La primera noche de feria ha estado animadísima. Numerosísimo público ha transitado por el real de la feria.

En las casetas de las entidades y en las de los particulares se han celebrado con gran concurrencia las fiestas típicas.

AGRESIONES

Sevilla.—En la calle de Relatores un grupo que protegía a unos repartidores de hojas clandestinas tiroteó a un cabo de Asalto que iba de paisano e intentó detener a los repartidores. El cabo se defendió disparando con la pistola, y tuvo a raya a los agresores, hasta que vinieron unos guardias, que los pusieron en fuga.

Se dió una batida por el barrio, deteniendo a cinco sospechosos.

En la calle de San Luis, varios sindicalistas agredieron al comunista Manuel Peinado, que repartía hojas relativas a la huelga de obreros de productos químicos.

Acudieron los guardias, y al darse cuenta de su presencia huyeron los agresores. El comunista, herido de gravedad, fué conducido al Hospital.

SABOTAJE

Granada.—A las diez y media de la noche hubo un apagón de la luz eléctrica en toda la ciudad, que quedó casi en tinieblas, pues quedan muy pocos faroles de gas. Se notó también que el teléfono funcionaba con irregularidad.

El público desalojó los cines, teatros, cafés y bares.

A las once de la noche volvió la luz en un sector de la ciudad. Los técnicos se mostraban extrañados de que habiendo dos fábricas de electricidad el apagón afectara a toda la ciudad.

En la Telefónica explicaron que las irregularidades obedecieron al considerable número de llamadas que se hicieron simultáneamente.

A última hora se supo que el apagón fué debido a un contacto entre dos cables de alta tensión, cerca de Pinos Gil.

Para aquel lugar salieron obreros y fuerzas de Orden público.

ESTUDIANTES QUE TERMINAN LA HUELGA

Córdoba.—Después de una reunión, en que hubo vivas discusiones, los alumnos de la Escuela de Comercio han acordado dar fin a la huelga.

LA HUELGA DE CUENCA

Cuenca.—La huelga del Ramo de la Construcción transcurre con tranquilidad.

En algunos sitios se ha trabajado.

Han sido puestos a disposición del juez diez detenidos por tenencia ilícita de armas.

El incendio de anoche, además de haber producido grandes daños en el stock de traviesas, ha destruído un gran tramo de la vía y los cables de la luz y del teléfono.

Los guardias de Asalto continúan patrullando por las calles.

LA BATALLA DE FLORES EN MURCIA

Murcia.—En el parque, y con tiempo magnífico, se ha celebrado la tradicional batalla de flores.

En primer término desfiló la Guardia civil y la Banda de cornetas del regimiento de Artillería.

Después comenzó la batalla de flores.

Se presentaron muchas carrozas, adjudicándose el primer premio a la titulada «Honor al teatro antiguo», que representaba el corral de la Pacheca y la Calderona.

También hubo numerosos premios para coches engalanados.

La tradicional fiesta de primavera se ha visto muy animada.

MEJORIA DEL ARZOBISPO DE SANTIAGO

Santiago.—El parte facultativo facilitado hoy dice que el estado del arzobispo fray Zacarías Martínez tiende a mejorar.

DETENIDOS POR COLOCAR PETARDOS

Guadix.—La Guardia civil ha detenido en el pueblo de Gor a tres individuos, acusados de ser los autores de la colocación de dos petardos que hicieron explosión la noche anterior.

Los detenidos han sido trasladados a Granada.

EL MINISTRO DE AGRICULTURA, A ALMERIA

Almería.—Se dice que, con motivo de la constitución de la Junta provincial de Reforma Agraria, es probable que venga a esta capital el ministro de Agricultura, don Marcelino Domingo.

LOS DEPORTADOS DE VILLA CISNEROS

Las Palmas.—Mañana embarcarán para la península los doce deportados que llegaron el domingo de Villa Cisneros.

EN HONOR DEL DOCTOR MARAÑON

Madrid.—Esta tarde se celebró el banquete mensual que los corresponsales de la Prensa extranjera dedican a personalidades de la política, ciencias, etcétera.

El de este mes ha estado dedicado al doctor Marañón, quien, al final, dió las gracias por el agasajo.

Piel - Vías urinarias - Secretas
D. SOLIS CAGIGAL
Médico especialista, por oposición, del Servicio Oficial de las enfermedades venéreo-sifilíticas.
Consulta de 10 a 1 y de 4 a 6.
PUNTIDA, 1, PRIMERO

LOS DEPORTES

PREPARANDO LOS PARTIDOS INTERNACIONALES

Madrid.—Se ha reunido en los últimos días el Comité de la Federación Nacional de Futbol.

Aparte de algunos asuntos ordinarios, se trató de los próximos partidos internacionales con Francia y Yugoeslavia en su aspecto deportivo y económico.

El Comité tiene un gran interés en que el equipo español viaje con comodidad, pero lo más económicamente posible.

EL EQUIPO FRANCES

París.—El Comité de selección de la Federación francesa de futbol ha estudiado la composición del equipo que ha de contender el domingo en el Parque de los Príncipes con el equipo español.

El once francés estará formado así: Portero: Defosse; defensas: Vandooren y Mattler; medios: Diegne, Caucsar y Delfour, y delanteros: Mercer, Gerard, Nicolás, Río y Langiller.

DE BARCELONA

SE AGRAVA EL CONFLICTO DEL RAMO DE LA CONSTRUCCION

Barcelona.—La huelga del Ramo de la Construcción se ha intensificado hoy, y como consecuencia de ello se ha trabajado en muy contadas obras, menudeando las coacciones a causa del aumento de huelguistas.

Esta huelga ha tenido repercusión en los muelles de Poniente, donde los cargadores de carbón mineral tampoco han trabajado.

En la calle de Tallers, unos huelguistas volcaron una carretilla que conducía un chico, dándose luego a la fuga.

Tampoco se ha trabajado en las obras que se efectúan en el contradique.

En los demás trabajos del puerto la carga y descarga se ha efectuado sin novedad.

Por repartir hojas clandestinas han sido detenidos en Pueblo Nuevo Francisco Ruiz y Manuel Perales, en cuyos domicilios han sido encontradas numerosas hojas clandestinas escritas a máquina, en las cuales se incita a la huelga.

En Santa Coloma, dos individuos volcaron un carro de harinas, siendo detenidos momentos después por la Guardia civil.

Uno de los detenidos por repartir hojas clandestinas dijo que se las había entregado un desconocido. A otro de los detenidos se le encontró un papel con un sello del Sindicato del Ramo de la Construcción, en el cual se dice que queda nombrado para organizar las partidas de hombres que crea necesarios para la huelga que comenzó ayer.

Los detenidos han pasado a la cárcel.

El gobernador civil, hablando con los periodistas, dijo que las noticias que tenía eran de que se había intensificado el paro, aunque en algunos sitios se trabaja. Esto estaba previsto —siguió diciendo el gobernador—, y la huelga no dificultará la vida de la población ni los trabajos en las fábricas, aunque se prolongue varias semanas, porque en los almacenes hay existencias para varios meses.

Añadió que tenía noticias de que se realizaban gestiones para que secundaran el paro otros ramos, con lo que se demuestra que el verdadero motivo que tenían para hacerla es más extenso que unas simples bases de trabajo.

También se me ha hecho saber que la mayoría de los albañiles y el resto del Ramo de la Construcción van arrastrados al paro, obedeciendo a las coacciones de los elementos perturbadores que, desgraciadamente, tienen la dirección del Sindicato Unico.

Pido a estos obreros den muestras de civismo presentándose a las obras, y si solicitan protección les será facilitada. Así no deben ayudar con su pasividad a un conflicto que sin base alguna se produce y perturbar un oficio perjudicado ya por la falta de trabajo, y que además puede repercutir en otros trabajos de Barcelona.

Coñac COMENDADOR

PRECAUCIONES EN LA CIUDAD

A las cinco de la mañana se estableció un servicio extraordinario de vigilancia en todos los puntos de la ciudad, a fin de evitar coacciones con motivo de la huelga del Ramo de la Construcción.

Hasta la hora de entrar al trabajo no ocurrieron incidentes dignos de mención.

Noticias de dicha hora acusan que eran pocos los obreros que acudían al trabajo, observándose en los alrededores la presencia de algunos grupos en actitud vigilante, para que se cumpliera el mandato de huelga.

UN CRIMEN DE CARACTER SOCIAL

Esta tarde, en la calle de Coll Blanch, se detuvo frente al número 58, donde está establecida una carbonería propiedad de don Fructuoso Fernández, un carro. De pronto, un grupo que estaba apostado en la esquina hizo una descarga cerrada contra el conductor del carro, Jaime Serrano, cuando hablaba con el dueño de la carbonería.

Este resultó muerto en el acto, y Serrano, con heridas gravísimas.

Los agresores huyeron.

INTENTO DE ATRACO

Cuando esta tarde pasaba por la calle de Ortigosa el anciano Juan Caballero, le salió al paso Gaspar Ruiz, que intentó atracarle. Como el anciano se resistiera, el ladrón le dió un golpe en la cabeza, derribándole al suelo.

Acudieron algunos transeuntes y unos guardias, que detuvieron al atracador, el cual ha estado ya en la cárcel otras veces por el mismo motivo.

BANQUETE A SELVAT

Los corresponsales de los periódicos de Madrid, provincias y extranjero han dado esta noche un banquete al consejero de Gobernación, señor Selvat.

Este dijo que se había formado la Junta de Seguridad, y que el pensamiento suyo es que sigan funcionando, como hasta ahora, la Policía y la Guardia civil.

El traspaso de los servicios tardará aún unos ocho meses.

Hablando de la huelga del Ramo de la Construcción, manifestó que tenía importancia.

LA VIGILANCIA

Esta noche se han redoblado los servicios de vigilancia.

Según la estadística del Gobierno civil, han trabajado ciento veinticinco obreros, custodiados por la fuerza.

El Sindicato Unico no ha conseguido el paro en transportes y metalurgia, a pesar de las coacciones.

Por orden del gobernador se reunió el Jurado mixto. No asistió la representación obrera, y, por lo tanto, no pudo tomarse ningún acuerdo.

En Cardona sigue igual el conflicto minero. Parece que por solidaridad se extenderá a toda la cuenca del Llobregat.

EL CENTENARIO DEL RENACIMIENTO

Con motivo del centenario del Renacimiento catalán, se han celebrado hoy varios actos ante el monumento a Mistral.

La Banda municipal dió un concierto, interpretando el himno provenzal «La copa santa».

Por la tarde hubo un banquete en honor de los forasteros que han asistido a las fiestas. Presidieron el alcalde de Barcelona, señor Ayguadé; el de Marsella, y el cónsul de Francia.

L. CUESTA San José, 18. (ATENEO)
Piel y secretas. De 10 a 12 y de 4 a 7.
Del Dispensario Oficial Antivenéreo, por oposición.

La fiesta nacional

LA PRIMERA DE LA FERIA SEVILLANA

Sevilla.—Se ha celebrado esta tarde la primera corrida de feria. Buena entrada.

Se lidia ganado de Villamarta, por las cuadrillas de Lalanda, Manolo Bienvenida y Domingo Ortega.

Primero.—Lalanda da unos lances lucidos. Hace una faena de aliño y da una desprendida que mata.

Segundo.—Bienvenida da unas verónicas muy ceñidas. Coloca tres buenos pares de banderillas. Con la muleta obliga mucho a su enemigo, y mata de un pinchazo malo y media estocada.

Tercero.—Ortega da unos lances ceñidísimos, que se ovacionan. Ejecuta una gran faena y mata de media bien señalada. El puntillero levanta al toro y Ortega descabella al primer intento. (Ovación y petición de oreja.)

Cuarto.—Lalanda da unos lances para fijar al toro, que está huído. Hace una faena de aliño y mata de media estocada con alivio, descabellando al segundo golpe. (Pitos.)

Quinto.—Bienvenida da unos lances medianos. Con la muleta está valiente y torero. Entrando bien agarra una estocada atravesada y descabella a la tercera.

Sexto.—Ortega da unos lances buenos a la verónica. En la faena hay varios pases con la izquierda y otros muy vistosos. El diestro lo estropea todo al pinchar, pues entra cinco veces, resultando cuatro pinchazos malos y corta y desprendida alargando el brazo. Descabella al cuarto golpe. (Pitos.)

Ricardo Saro
DENTISTA
Consulta de 10 a 1 y de 4 a 6.
WAD-RAS, 5, 2.º — TELEFONO 3142.

DEL EXTRANJERO

ENTREGA DE UN MEMORANDUM

Moscú.—El comisario del pueblo para el Extremo Oriente ha entregado al embajador del Japón un memorándum sobre el litigio ferroviario entre Manchuria y los Soviets.

En opinión del Gobierno ruso, el material en litigio pertenece a la U. R. S. S., ya que el ferrocarril del Estado chino debe a Rusia mucho más de lo que ésta debe al Estado chino en concepto de utilización del material.

Por otra parte, los intereses de los Soviets han sido perjudicados; ya que, aparte del compromiso contraído, la línea férrea ha sido utilizada por los japoneses para fines estratégicos y se han cometido actos de violencia contra ciudadanos soviéticos.

Por lo tanto, el Gobierno ruso pide que se comience el nuevo estudio de la cuestión.

LOS RESTOS DEL «AKRON»

Nueva York.—El crucero «Portland» ha enviado un mensaje anunciando que cree haber localizado los restos del dirigible «Akron», hundido cerca de las costas de Nueva Jersey.

En un sondeo efectuado hallaron un objeto sumergido, que suponen sea el casco de la aeronave.

LA SITUACION EN CUBA

Washington.—Roosevelt ha conferenciado con el embajador de Cuba.

Al terminar la entrevista, manifestó el embajador que es necesaria la revisión del tratado comercial entre Cuba y Norteamérica, pues la situación de Cuba se debe al paro por la crisis económica.

Roosevelt ha dicho que la estabilidad política es esencial en Cuba.

Anunció que no enviará embajador a la Habana hasta conocer la verdadera situación de la isla.

LA OPINION INGLESA ANTE EL PROCESO DE MOSCU

París.—La Agencia Reuter anuncia que toda sentencia de Moscú por la cual se condenara a prisión o algo peor a los ingenieros ingleses, se consideraría como inaceptable por la opinión británica.

LA SENTENCIA

Londres.—Ha sido dictada por el Tribunal de Moscú la sentencia en el proceso contra los ingenieros ingleses procesados por acusárseles de sabotaje. Se condena a tres años de prisión a Thorton, y a dos a MacDonald.

Gregory ha sido absuelto, y se expulsa del territorio ruso a Momkhouse, Cushing y Nordwall.

SE RETIRA LA INMUNIDAD A UNA MISION

Londres.— El Gobierno ha decidido retirar la inmunidad diplomática a los miembros de la Misión comercial soviética en Londres.

CUMPLEAÑOS DE HITLER

Berlín.—Hitler ha anunciado que mañana regresará de Baviera. Ha convocado para ese día al Consejo de ministros, a fin de estudiar la situación política. Se adoptarán acuerdos sobre la amortización de la deuda agraria y reorganización de las Cajas de socorros mutuos para enfermedades. Terminado el Consejo, Hitler saldrá de Berlín, pues quiere celebrar fuera de la ciudad su cumpleaños, que es el día 20.

M.E.C.D. 2017

NOTAS LOCALES

EL DIA

Fué la jornada de ayer soleada, día de reposo para el repórter, reposo bien ganado, después de las intensas emociones y de la labor afanosa y abrumadora de la semana anterior. Por eso, más que a la captación de noticias, hubo de dedicarse a la exploración, al examen del ambiente, que es de serenidad y de optimismo. Nuestro pueblo, saturado de fervor patriótico, disciplinado y correcto, sabe que en estos momentos tiene que aguardar, y aguarda esperanzado. Tiene confianza en sí mismo, seguridad en el presente y fe en el porvenir. Sabe que el sentimiento de justicia prevalece en la política actual, y aun soportando la punzada del estímulo, que le invita a caminar, permanece detenido, pero en pie, aguardando el momento en que se haga honor a su ciudadanía y a su conducta, otorgándole lo que por derecho reclama y porque es de razón debe concedérsele.

El anhelo colectivo, que fué en una jornada radiante, histórica y solemne, única aspiración de este pueblo, no ha desaparecido, sino que permanece guardado en el arcano en que se encuentran los sentimientos más íntimos de una provincia, esperando a la tregua solicitada. Los que tienen a su cargo la difícil misión de orientar a las masas, de conducir a las muchedumbres, aguardan también. Todos aguardamos, sin que haya en esta espera ningún propósito oscuro, y sin que ello suponga, en modo alguno, un paso atrás en la resuelta marcha comenzada. Ni atrás ni adelante. En espera; pero a pie firme, vigilantes y cautos, para en el momento oportuno reanudar la marcha.

Esto ha vislumbrado el repórter en el ambiente de la ciudad en este día en que la falta de sucesos de interés extraordinario le han permitido otear el ambiente, beber en las sinceras fuentes de la opinión pública.

Conque ¡a casa!

LA OTRA VERGÜENZA MUNICIPAL

Estamos dispuestos—y contamos con la autorización necesaria para hacerlo—a no cejar un día en solicitar que se retiren los montones de residuos de asfalto que, como ejemplo de la incuria de un pueblo que carece de Ayuntamiento, se ofrecen a los turistas a la misma entrada de la ciudad.

Se nos ha dicho ayer—y por quien tiene motivos para saberlo—que ese espectáculo habrá de tenerle Santander, por lo menos, hasta junio. Si esto es así, con la dimisión no pagarán los culpables el error cometido.

¿Pero es que tanto cuesta acarrear esos residuos? ¿Pero es que no tiene el Ayuntamiento camionetas para realizar el traslado? ¿Pero es que no coloca todas las semanas a un centenar de peones? Pues con la mitad de éstos y tres camionetas se retira en dos días esos montones, que constituyen la mayor vergüenza que, en el aspecto urbano, ha tenido Santander.

Mañana... más.

ANTE LAS ELECCIONES DEL DOMINGO

El gobernador civil, hablando ayer con los periodistas, nos dijo que había remitido una circular a todos los Ayuntamientos de la provincia en los que el domingo próximo se celebrarán elecciones a concejales.

Se encarece en dicha circular a las autoridades presidentes de Municipio que inmediatamente que termine la elección y el escrutinio den cuenta al Gobierno civil, y por procedimiento telegráfico, del resultado de aquélla, así como la filiación de los candidatos triunfantes.

Agregó el gobernador que las actividades de los grupos políticos que intervienen en las elecciones transcurren dentro del mayor orden, estimando por ello que el domingo, dando con ello ejemplo de elevada ciudadanía, no se produzcan incidentes.

RAMON HAYA-VINOS POR MAYOR-BLANCOS DE LA NAVA

LOS TRES DIAS DE LA PASA

Estamos dentro de «los tres días de la pasa», designados por el Gobierno para la propagación de este fruto, con beneficio notorio para una de las regiones españolas.

El Gobierno ha dispuesto, con plausible propósito, que durante los mencionados días se verifique en toda España una intensa propaganda de la pasa malagueña, que no se consume ni conoce en los mercados interiores como debiera.

Durante dichos días, el comercio, libre de impuestos por la venta de mencionado fruto, lo facilitará al público al precio mínimo, para darlo a conocer, ensanchando con ello las posibilidades de colocar mayores cantidades del referido producto, que, como tantos otros, está atravesando aguda crisis.

Por cierto que la buena intención gubernamental no ha sido aprovechada por los interesados como debiera serlo, porque apenas se ha recibido invitación, ruego, documento, que estimulasen la propaganda, quedando reducida ésta a la disposición inserta en la «Gaceta» y al comentario de algún periódico.

Si el Gobierno se hubiera gastado unas pesetas en propaganda, su labor se hubiera completado. No lo ha hecho; pero EL CANTABRICO, estimulado por un fuerte amor patriótico a todo lo que es español, recomienda sinceramente, al pueblo que secunde la buena intención gubernamental.

NECESIDAD DE QUE SEAN MAS QUE PALABRAS

Hace quince días dijimos, a gritos, que el Ayuntamiento tiraba el dinero en el arreglo de la calle de Burgos. Se armó, como consecuencia, el natural revuelo, y se apreció que en el Municipio ni hay quien aconseje ni quien mande. Realizar las obras, unas obras que se pagan a precio de oro, a pretexto de que han de ser de larga duración, sin interrumpir la circulación de tranvías, demuestra que la falta de sentido administrativo del Ayuntamiento es completa.

Estaba entonces en la presidencia del Municipio el señor Vayas. ¡Ya ha hecho sol desde que esto sucedía! Dicho concejal llamó a los técnicos y le dijeron estas palabras, que hubieran bastado para prescindir de ellos en absoluto: «Efectivamente, las obras se han hecho mal; pero por no causar trastornos a la Empresa de Tranvías». Es decir, que por no perjudicar a una Empresa particular se tira el dinero del pueblo. ¡Edificante!

En la pasada sesión, el señor Falagán resucitó la cuestión; pero a pesar de lo que dijo el alcalde y de que éste lo ha ratificado ante los periodistas, las obras siguen avanzando y los tranvías por encima.

Esto es una tomadura de pelo al alcalde, al pueblo, y un despilfarro sin precedentes en el Municipio. Cuando se quiera cumplir lo ofrecido ¡se habrán terminado las obras!, y entonces, ¿a quién reclamar?

Si hay alcalde, que se sepa; si hay autoridad, que se demuestre. Si los que mandan en el Ayuntamiento son los técnicos y las Empresas particulares, ¡sobran los concejales y sobra la representación popular!

CUESTIONES SOCIALES EN EL GOBIERNO CIVIL

Entre las numerosas Comisiones y visitas que recibió ayer la primera autoridad, figuraban las siguientes:

Don Pedro Córdova, que fué a esclarecer una denuncia presentada al gobernador por la Sociedad de Choferes.

Don Severino Fernández, contratista de la carretera de Cerroja a Landías (Soba), que en el despacho del gobernador celebró una entrevista con el presidente y secretario de la Federación del Ramo de la Edificación (U. G. de T.), por recabar los obreros empleados en aquella carretera la garantía de un contrato de trabajo. Se acordó que el presidente del Jurado mixto intervenga en este asunto y en otras varias reclamaciones de los obreros.

Una Comisión obrera de la fábrica de Cross solicitó del gobernador intervenga y gestione con el director de la fábrica la resolución de varias cuestiones de trabajo.

La representación de la Casa Campesina de Pámanes, a denunciar de nuevo que aun no se ha constituído en aquel término municipal la Junta local de policía rural.

Del mismo pueblo vino una Comisión de la Sociedad de Oficios Varios, para tratar asuntos relacionados con el trabajo en la yesería de San Vitores, propiedad de don Antonio Rucabao, al que ha citado el gobernador para aclarar lo expuesto por los comisionados.

El presidente de la Sociedad obrera «La Cerámica», de Adarzo, fué a solicitar gestione el gobernador de la Empresa de aquella fábrica de loza que no sea puesto el veto al representante de determinado sector obrero.

El presidente y secretario de la Sociedad de Albañiles perteneciente a la U. G. de T. sostuvieron ante el señor Rubio Callejón una entrevista con el contratista de la carretera del Alta, don Faustino López, poniéndose de manifiesto en dicha reunión la obligación en que está el señor López de respetar el contrato de trabajo que los obreros tienen concertado con el contratista principal de la carretera. El señor López quedó en ponerse de acuerdo con este último, para resolver las diferencias que habían surgido con los obreros.

EL CANTABRICO
APARTADO 20.

A los alumnos de la Escuela de Comercio.

Habiendo llegado a conocimiento de la Comisión de padres y alumnos de esta Escuela que es criterio del señor ministro de Instrucción pública reintegrarse a las clases para poder tratar de la reforma de nuestra carrera, esta Comisión ha acordado que desde hoy, día 19, todos los alumnos asistan a clase, y convocar a los padres a una reunión que se celebrará mañana, día 20, a las siete y media de la tarde, en el salón de actos de la Escuela, para darlos cuenta de nuestra actuación y tratar sobre la asistencia de dos comisionados a la asamblea que el día 23 se celebrará en Madrid, convocada por la Federación de Colegios Periciales Mercantiles.—La Comisión.

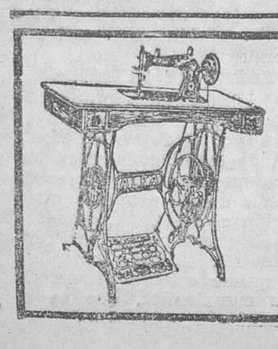
ALFA ESPAÑOLA
Garantizada por diez años
LA MEJOR por la mitad de precio
Calderón, 1-SANTANDER
JOSE MARIA PEREDA, 29. - TORRELAVEGA

Si busca un Agua de Colonia distinta por su pureza y concentración, use la Añeja. Alcohol neutro; esencias naturales; olor intenso y sano. No hay Colonia mejor para fricciones y para el baño. Da firmeza a los nervios, y al cuerpo energías y bienestar.
LITRO, 15 PTAS -FRASCO, 2,50
TIMBRE APARTE

JURADOS MIXTOS

Resolución de cuestiones sociales.

TERCERA AGRUPACION

Jurado de Industrias de Alimentación (Sección Panadería).—Se vieron las reclamaciones de salarios de don Domingo Hernández y señorita Julia Hernández contra el patrono don José Sordo. Como no hubo avenencia, quedaron pendientes para juicio.

Jurado de Comercio (Alimentación). Se vieron las reclamaciones por despido y diferencia de salarios de doña María Lannefranque contra don Ramón Ballesteros. Fueron desestimadas, por improcedentes.

Se celebró el juicio correspondiente a la reclamación por despido, presentada por doña Celestina Diez, contra don José Becedóniz, quedando pendiente de veredicto.

Jurado de Comercio en general.—Se vieron las reclamaciones por diferencia de salarios y horas extraordinarias presentadas por don Luis Ceballos contra don Ramón Obregón, quedando arregladas y abonando el demandado al demandante las cantidades reclamadas.

Jurado mixto de personal al servicio de Sanatorios, etc.—Se vió la reclamación por diferencia de salarios presentada por don Amable Castañeda contra la Casa de Salud Valdecilla. Como no se presentó la entidad demandada, se dió por intentada la conciliación, y quedó pendiente para juicio.

CONATO DE INCENDIO

En la calle de Marcos Linazasoro.

En la casa de la calle de Marcos Linazasoro (antes de San José), 7—casa que por privilegio del Municipio, que, por lo visto, expende bulas para propietarios, está apuntalada con unas maderas desde hace cerca de un año—, se produjo ayer un inexplicable incendio en la cocina de un piso deshabitado, teniendo que acudir los bomberos municipales, que consiguieron apagar el pequeño foco con unos cacharros de agua.

Es posible que hubiera sido el fuego, habiéndole dejado expandirse a sus anchas, el que hubiera librado a la calle de Marcos Linazasoro del espectáculo lamentable que todos los días proporciona al viandante la mencionada casa.

José Luis García Obregón
ABOGADO
Traslada su estudio
a Castelar, 11, A (Puerto Chico).

DE SOCIEDAD

Ha sido pedida por don Vicente Bascuñana, y para su hijo, don Alejandro, a la respetable señora doña Dolores García, viuda de Rodríguez, la mano de su bellísima hija Virginia.

Dicho matrimonio se celebrará en breve.

Atención, mucha atención.
Suelo y muebles al instante
adquieren brillo radiante
con Encáustico Alirón.

LOS TITULARES MERCANTILES

Parece que se les niega el derecho a trabajar.

Lamentan, con razón, los titulares mercantiles que sus legítimos, sus indiscutibles derechos no sean debidamente reconocidos por el Estado. Tiene este asunto para Santander mucha importancia. Salen de nuestra Escuela de Comercio muchos inteligentes jóvenes perfectamente preparados para prestar sus útiles servicios en los negocios mercantiles. Pero el estancamiento del comercio es la causa de que algunos de estos jóvenes tarden mucho en encontrar un empleo bien remunerado. Y es muy justo que el Estado utilice los servicios de los titulares mercantiles. Mas ya se ve que todavía la injusticia se alberga en nuestros procedimientos administrativos. Y esto es harto lamentable.

Desde hace algún tiempo, parece que se trata de despojar de sus legítimos derechos a estos titulares. En las oposiciones para cubrir las plazas de auxiliares administrativos de Instrucción pública se admite títulos tan poco relacionados con la administración como el de maestro y el de veterinario, ¡y no son admitidos los de perito y de profesor mercantiles! Se anuncia unas oposiciones para las plazas de inspectores del Timbre y sólo se admite el título de licenciado en Derecho. A los titulares mercantiles no se les admite, con el pretexto de que «es muy compleja la ley del Timbre». También es compleja la ley de Utilidades, y la inspección relacionada con esta ley está a cargo de los profesores mercantiles de Hacienda.

En la «Gaceta» se ha publicado el anuncio de un concurso para unas plazas de agregados comerciales, y a ese concurso solamente pueden concurrir los funcionarios de la carrera diplomática y consular. Y ni el diplomático ni el abogado han estudiado ni la contabilidad, ni la reducción de monedas, ni la tecnología industrial ni el reconocimiento de los productos comerciales... ¿Cómo es posible que así se les trate a los titulares mercantiles?...

El señor presidente del Colegio Pericial Mercantil de Zaragoza hace, en la Prensa, un llamamiento a todos los titulares mercantiles, para que estén alerta y mantengan su esperanza en la reivindicación de sus derechos. «También—dice—quiero apelar a otros elementos, como son las Cámaras de Comercio y de la Industria, puesto que ellas están muy interesadas en que las funciones a que se refieren esas convocatorias sean desempeñadas por quienes, como nosotros, puedan ofrecer garantías de una gestión acertada y competente. Este pleito no es profesional. Es nacional. Mientras no se señale nuestra esfera de acción y no se confíe los cargos típicos al titular mercantil, nadie tendrá derecho a invocar causa alguna de crisis. Se hará gestiones, se entablará recursos y no se descansará hasta que se logre la justa reivindicación de nuestros derechos, en bien de España, que debe estar por encima de todo.»

¿Qué se pensará de una administración pública que le encomienda a un señor veterinario una auxiliaría administrativa de Instrucción pública y no se la quiere encomendar a un profesor mercantil, que conoce perfectamente todo el trabajo administrativo?... ¿Se trata de anular la carrera mercantil, a la que se dedican tantos jóvenes?... Los titulares se callan. Pero dice muy oportunamente el señor presidente del Colegio Pericial Mercantil de Zaragoza, que el silencio de un hombre que se ve atropellado en sus derechos, puede, a veces, obedecer a la impresión que le produce el ataque de que es objeto, pero nunca a que se resigne con el despojo. La resignación, en casos como este de que hablamos, debe ser substituída por una labor defensiva intensa, perseverante.

M. MARTINEZ-CONDE
CIRUGIA GENERAL
SANATORIO DR. MADRAZO: DE 3 A 6.

VIDA SOCIETARIA

Casa del Pueblo.

FEDERACION OBRERA MONTAÑESA

A LAS SECCIONES DE LA PROVINCIA.—Próxima la celebración de la fiesta del Primero de Mayo, se recuerda nuevamente a las Secciones de la provincia que deseen se las envíen compañeros para tomar parte en los actos de propaganda que organicen, que lo soliciten con tiempo de la Comisión ejecutiva, al objeto de distribuir convenientemente a los compañeros de que se disponga.

«LA GRAFICA»

Se convoca a junta general ordinaria para los días miércoles, jueves y viernes, a las seis de la tarde en primera convocatoria y a las seis y media en segunda.

Como hay importantes asuntos que tratar, se recomienda puntual asistencia, imponiendo un correctivo a quien no justifique la ausencia.

SOCIEDAD DE OBREROS EN GRES Y REFRACTARIO «LA PREFERIDA»

Esta Sociedad celebrará junta general ordinaria hoy, miércoles, a las cinco y media de la tarde en primera convocatoria y a las seis en segunda, en el Salón Radio Cinema, de la Albericia, rogando la más puntual asistencia, pues asistirán miembros del Comité ejecutivo de la Federación Obrera Montañesa.

SOCIEDAD LOCAL DE OBREROS DE TODAS CLASES, DE ASTILLERO

Se convoca a junta general extraordinaria para hoy, miércoles, a las seis de la tarde en primera convocatoria y a las seis y media en segunda.

Se ruega la más puntual asistencia, por tratarse asuntos de gran interés.

SOCIEDAD DE OBREROS DEL VOLANTE Y SIMILARES

Se pone en conocimiento de todos los asociados a esta agrupación obrera que el jueves celebrará asamblea general ordinaria, a las nueve de la noche en primera convocatoria y a las nueve y media en segunda, en su domicilio social.

Se encarece puntual asistencia, dada la transcendencia de los asuntos a tratar.

SINDICATO MINERO MONTAÑES

SECCION DE CAMARGO.—Se convoca a junta general extraordinaria para el jueves, a las cinco en primera convocatoria y a las cinco y media en segunda.

Se ruega puntual asistencia.

SECCION DE GUARNIZO.—Esta Sección celebrará junta general ordinaria mañana, jueves, a las seis de la tarde en primera convocatoria y a las seis y media en segunda. Por ser los asuntos a tratar de mucha urgencia, se ruega la más puntual asistencia.

SOCIEDAD DE TRABAJADORES DEL MUELLE

GRUPO DE EDUCACION SINDICAL. Mañana, jueves, a las ocho y media de la noche, en el salón de actos de la Casa del Pueblo, el compañero J. G. Malo explicará el interesante tema: «Consideraciones al turno: sus inconvenientes y ventajas; el subsidio, como complemento; el cobertizo, como Bolsa de Trabajo o centro de contratación».

El tema afecta al presente y futuro de nuestra Sociedad, por lo que se encarece la asistencia a todos los compañeros con puntualidad.

Se celebrará a esta hora por estar pedido el salón durante toda la semana, lo que lamentamos. Se comenzará puntualmente.

SOCIEDAD PROVINCIAL DE OPERADORES DE CINEMATOGRAFO

Se convoca a todos los empleados de los campos de futbol, pertenecientes a la Sociedad Plaza de Toros, para tratar un asunto urgente, y a los componentes de dicha Sociedad para el jueves, a las siete de la tarde, en su domicilio social, Ruamayor, 24.—El delegado.

SINDICATO METALURGICO MONTAÑES

SECCION DE MAESTROS Y ENCARGADOS.—Se convoca a junta general ordinaria para el viernes, a las siete de la noche, en Secretaría. Se recomienda puntual asistencia, y se advierte que se impondrá el correctivo acordado.

—También se convoca para mañana, jueves, a las siete de la noche, a los compañeros de la Directiva y de la revisora.

Centro Obrero.

SINDICATO DE LA CONSTRUCCION

Se convoca a todos los obreros pertenecientes a este Sindicato a la asamblea general ordinaria que se celebrará hoy, miércoles, a las siete.

Se recomienda la puntualidad.

SECCION DE PEONES.—**A los trabajadores de la Construcción.**—En asamblea celebrada por esta Sección el día 16 del corriente, y al discutirse la suspensión de los obreros de las obras del Alta, se acordó que sea quien fuere el contratista que se quede con dichas obras, admita por riguroso turno de antigüedad, no estando dispuestos, si así no ocurre, a consentir que estas obras se realicen.—Por la Directiva: el secretario, **J. Gómez.**

SECCION DE PINTORES.—Se convoca a junta general extraordinaria para mañana, jueves, a las siete de la tarde. Se ruega la más puntual asistencia.

SINDICATO DE TINTOREROS Y PLANCHADORAS

Este Sindicato celebrará junta general ordinaria hoy, miércoles, a las seis de la tarde en primera convocatoria y a las seis y media en segunda, siendo los asuntos a tratar de gran importancia. Se encarece la más puntual asistencia de todos los camaradas.

FEDERACION NACIONAL DE LA INDUSTRIA FERROVIARIA

SUBSECCION DE SANTANDER. Esta Subsección celebrará junta general ordinaria el viernes, a las siete y media. Por ser los asuntos a tratar de capital interés, se recomienda a los federados la más puntual asistencia.

Otros Centros.

ASOCIACION DEL ARTE DE VESTIR

Se convoca a junta general extraordinaria a los destajistas, sastres, pantaloneras y chalequeras, para hoy, miércoles, a las siete en primera convocatoria y a las siete y media en segunda.

Orden del día: Renovación de bases.

SINDICATO DE INQUILINOS «FRATERNAL»

Este Sindicato celebrará junta general ordinaria el jueves, a las ocho y media de la noche, con la siguiente orden del día: Lectura del acta anterior, lectura de comunicaciones, gestiones de la Administrativa, estado de cuentas, iniciativas y ruegos, preguntas y proposiciones.

Dado los asuntos a tratar, se ruega a todos los sindicados la más puntual asistencia, por la índole de los mismos.

SOCIEDAD DE EMPLEADOS DE LA PLAZA DE TOROS

Se convoca a junta general extraordinaria para mañana, jueves, a las siete en primera convocatoria y a las siete y media en segunda, en el domicilio social, para dar a conocer un asunto de sumo interés.

CENTRO DE ENSEÑANZA INTEGRAL Y LAICA

Se convoca a junta general ordinaria para el viernes, a las ocho de la noche, a todos los socios de este Centro, siendo muy interesantes los asuntos a tratar, y entre ellos, las gestiones realizadas en favor de los maestros laicos. Se ruega la más puntual asistencia.

EMBARAZADAS
MUJERES QUE CRIAN
con el acreditado reconstituyente
VINO ONA
se fortifican y aumentan de leche
en calidad y cantidad

DOS ACCIDENTES DE AUTOMOVIL

Varias personas heridas de consideración.

EN LA CARRETERA DE CABUERNIGA

Un distinguido joven santanderino, llamado don Leopoldo Cortines, venía en su automóvil para Santander por la carretera de Cabuérniga, el pasado lunes, y al tomar una de las pronunciadas curvas que allí existen, el coche dió un fuerte patinazo y en seguida la vuelta de campana, aprisionando debajo a su ocupante.

Sin poderse mover el joven señor Cortines permaneció debajo del coche algún tiempo, hasta que unas personas que pasaban por allí le prestaron auxilio, observando que estaba herido en la cara. Sin pérdida de momento, en otro automóvil, le condujeron a casa del médico más cercano, quien al ver que el herido tenía una lesión bastante grave, ordenó su inmediato traslado a la Casa de Salud Valdecilla, donde ingresó en las últimas horas de la noche.

Los facultativos de guardia le pasaron en seguida a la clínica de urgencia, en donde procedieron a examinar su estado, comprobando que tenía fracturado el maxilar inferior y probable fractura del húmero izquierdo, por lo que consideraron su estado de pronóstico grave.

Desde la clínica de urgencia el herido fué trasladadado a uno de los pabellones de la Casa, donde permanecerá todo el tiempo que sea necesario para su curación.

EN LA CARRETERA DE MURIEDAS

Poco después de las ocho y media de la mañana iba por la carretera de Muriedas el taxímetro propiedad de Ramón Ríos, conduciendo a varias personas, y al llegar a una de las curvas, para no chocar con el auto de un repartidor de pan, que, según nuestras noticias, padece de sordera, el conductor echó el taxímetro hacia la cuneta, con tan mala fortuna, que el coche se fué contra la pared de una finca.

El auto quedó medio destrozado, y heridas las personas que había en su interior, las cuales fueron conducidas en seguida a la Casa de Salud Valdecilla, en cuya clínica de urgencia fueron asistidas por los médicos de guardia.

Los heridos fueron los siguientes:

José Miguel González, de cincuenta años de edad, heridas superficiales en la cara y mano derecha, siendo calificado su estado de pronóstico leve.

Modesto Carro, de cincuenta años, de diferentes heridas contusas en la cara y cabeza. y una herida incisa en la mano izquierda.

Angel Blanco, de treinta y cuatro años, de una herida contusa en la región frontal derecha, de pronóstico reservado.

Manuel González, de treinta y cuatro años, de una herida contusa en la región retrauricular derecha, de pronóstico reservado.

Angel Calzada, de veintisiete años, de una herida contusa en la pierna derecha.

Todos los lesionados, después de prestar declaración ante el Juzgado, fueron trasladados a sus domicilios.

Luis Ruiz Zorrilla MEDICO
Especialista en garganta, nariz y oídos
Consulta de 10 ½ a 1 de 3 ½ a 5.
Méndez Núñez, 13. Teléfono 2636

M.E.C.D. 2017

DESPUES DE LOS DIECISEISAVOS

Los resultados del domingo y las clasificaciones.

PANORAMA GENERAL

Se han ventilado los dieciseisavos de final. El torneo de las eliminatorias por nocáut (fuera de combate) ha producido las primeras víctimas. Con excepción del Barcelona, se han clasificado para los octavos de final los equipos que cabía esperar después de los encuentros de «ida».

—Los catalanes del Barcelona quedaron en la cuneta, eliminados por el Betis. En verdad que confiábamos más en los azulgranas. Pensábamos que el dos-cero conseguido en Las Corts no sería sino igualado en el campo del Patronato.

—El Sporting, en el Molinón—decíamos—, es el Sporting. Y así lo ha confirmado el elocuente cuatro a dos que señalaba el tanteador cuando Melcón silbó la conclusión del encuentro.

—Los unionistas pasaron cuarenta y cinco malos minutos. Los del primer tiempo. Ellos no lograban marcar. A pesar de Elícegui. Sin embargo, el Logroño había inaugurado el tanteador.

Pero en la segunda parte el Irún se volcó materialmente sobre los riojanos, y uno tras otro, les hicieron cuatro tantos.

En seguida, Rodríguez logró el segundo para el Logroño.

Y Elícegui, el quinto para el Unión.

—Partido fácil para los bilbaínos del Athlétic. Sus eternos rivales de Guecho les opusieron resistencia en la primera parte. Después hubieron de resignarse y sufrir los cinco tantos que los «chimbos» les colaran.

—En La Coruña son unos fieras. Hace un año eliminaron al Racing, después de tener en su contra una diferencia de tres o cuatro goles. Después arrinconaron al Madrid.

Ahora perdieron con el Levante por tres a cero, y le han vencido en Riazor ¡por siete a uno!

—Los del Murcia han hecho algo parecido. Perdieron en Huelva por tres a uno; pero han ganado en la Condomina por siete a cero.

—Encuentros fáciles, los de Palafrugell, Alicante, Barcelona (el Español) y Madrid (Athlétic), que han dejado eliminados al Torrelavega, Racing, de El Ferrol; Gijón, y Victoria, de Las Palmas, respectivamente.

—Otro club de campanillas eliminado: el Oviedo. Le ha derrotado el Sevilla. Al ganador de la Liga le ha vencido el penúltimo en la clasificación aquella.

LOS RESULTADOS DEL DOMINGO Y LAS CLASIFICACIONES

Palafrugell, 3; Torrelavega, 0. Se clasifica Palafrugell, por una victoria y un empate.

Racing, de Santander, 1; Madrid, 1. Se clasifica Madrid por una victoria y un empate.

Athlétic, de Bilbao, 5; Arenas, 1. Se clasifica el Athlétic, por una victoria y un empate.

Coruña, 7; Levante, 1. Se clasifica el Coruña, por ventaja en goals 7-4.

Oviedo, 3; Sevilla, 3. Se clasifica el Sevilla, por una victoria y un empate.

Hércules, 3; Racing, de El Ferrol, 0. Se clasifica el Hércules, por una victoria y un empate.

Zaragoza, 1; Celta, 1. Se clasifica el Zaragoza, por una victoria y un empate.

Español, 1; Club Gijón, 0. Se clasifica el Español, por dos victorias.

Sporting, de Gijón, 4; Donostia, 2. Se clasifica el Sporting, por una victoria y un empate.

Betis, 4; Barcelona, 0. Se clasifica el Betis, por ventaja de goals 4-2.

Irún, 5; Logroño, 2. Se clasifica Irún, por dos victorias.

Murcia, 7; Onuba, 0. Se clasifica el Murcia, por ventaja de goals 8-3.

Athlétic, de Madrid, 4; Victoria, 0. Se clasifica el Athlétic, de Madrid, por una victoria y un empate.

Quedan por jugar:

Castellón-Constancia.

Baracaldo-Osasuna (los dos partidos).

Valencia-Valladolid.

EL FUTBOL EN OBREGON

En Obregón se celebró un partido amistoso entre el Barrio Sport, de dicho pueblo, y el Español, de Sobarzo, por cinco a uno. La alineación del vencedor fué: Cañedo; Pérez y Sáinz; Herrero, Cobo y Cuesta; David, Angel, Pedro, Agudo y Pellón.

CAMPEONATO DE LOS CLUBS MODESTOS

Resultados de los partidos de la Copa Consolación Julkin.

D. Venecia-Betis, 0-3 y 4-1, queda clasificado el Betis; Garmendia-Iberia, 2-2 y 1-1, Garmendia; Estrella-Cantábrico, 0-0 y 2-3, Cantábrico; Hispania-Bellavista, 3-1 y 0-1, Hispania; infantil del Rayo-P. del Invencible, 5-6 y 0-1, I. del Rayo; Sporting-D. Miranda, 4-1 y 1-3, Sporting; R. Castro-I. del España, de Cueto, 1-2 y 2-1, jugarán un nuevo encuentro.

Quedan pendientes aun D. Cádiz-Montaña, Arenas-Stadium y C. Caminos-infantil del Tetuán.

Resultado de las semifinales:

I. Santa Lucía, 2; Astillero, 2. Estos de la serie B.

Invencible, 2; Méndez Núñez, 0. De la serie B.

Magdalena, 3; Castro F. C., 2.

Royal, 6; Vista Alegre, 0.

Velarde, 5; Sporting, de Bóo, 1.

Marina, 0; Liaño, 0.

CADIZ (VETERANOS), 3; CADIZ (ACTUAL), 3.

Se jugó este partido de campeonato. Bonitas jugadas de ambas delanteras, imponiéndose el juego de los veteranos, que marcaron un goal. Antes de terminar, el Cádiz marcó dos tantos.

El segundo tiempo tuvo las mismas características del primero, combinándose mejor la delantera de los veteranos, que lograron marcar dos tantos, por uno los actuales.

Con el resultado de empate a tres terminó el partido.

Arbitró un aficionado, a gusto de todos.

LOS CLUBS MODESTOS

Los peques del Athlétic Santanderino ganaron al Donostia por 5-1. El vencedor reta para el domingo, a las once, a la Selección Escolar.

—El reserva del Méndez Núñez reta al Santander para el domingo, a las tres, en Lantero.

—El D. Cuadro ruega a sus jugadores estén mañana, a las dos, en el domicilio social, para tratar asuntos de interés.

—El Velarde venció al Deportivo Cuadro por 2-1; pero los vencedores se retiraron del campo. El vencedor reta para el domingo, a las tres, al Libertad.

—Los jugadores del infantil del Rayo: Villar, López, Zabalo, Elías, Vicente, Solana, Julio, Antonio, Ernesto, Trita, Garmilla, Bengoechea, Carlos, Filín y Aparicio, deberán pasar por hoy por el domicilio social para tratar de un asunto de interés.

—El Avance reta al Athlétic Santanderino para el domingo, a las tres y media, en el Grijo.

—El Deportivo Miranda reta para el domingo, a las tres, en el Grijo, al reserva de El Castro, y en caso de no aceptar, al Invencible.

—El Sporting Montañés reta para el domingo, a las tres, en los Arenales, al Santander, y en caso de no aceptar, al Invencible, de El Castro, alineándose: Pepe; Santamaría y García; Campos, Epifanio y Aquilino; Fuentes, Fernández, Telete, Laregui y Morante.

—El Deportivo Castelar reta para el domingo, a las once, a los peques del infantil del Rayo, en Lantero.

—El Invencible Sport convoca a junta general extraordinaria para el viernes, a las ocho, por tratarse asuntos de interés. Se ruega puntual asistencia.

—El Deportivo Santander venció al Colón por 2-1. Los tantos fueron marcados: uno, por Robustiano, y el segundo, por Julio, de un remate.

—El Racing, del Alta, reta para mañana, a las tres, al Calle Nueva, en los campos del Alta, alineándose: Julián; García y Pepe; Marceliano, Alejandro y Mariano; Emeterio, Eduardo, Fermín, Tomás y Leopoldo.

—El Deportivo Gibaja reta al Avance para el domingo, a las tres, en los Arenales.

—El Invencible Sport, de la Marina, venció al Deportivo La Iglesia por 2-1. Los goals fueron marcados por San Miguel y Muñiz. Al mismo tiempo reta al Deportivo Liencres para el domingo, en Liencres.

—El infantil del Tetuán ruega a sus jugadores: Nemesio, Emilio, Orderica, Julio, José, Moreno, Venero, Enrique, Fermín y Hoz, asistan a una junta que se celebrará hoy, a las ocho, en el domicilio social.

—El Ku-Kux-Klán, de Gajano, reta al reserva del Pontejos para el domingo, a las cuatro, en sus campos, y en caso de no aceptar, reta al Athlétic, de Astillero, en las mismas condiciones.

—El Sotileza Sport ruega encarecidamente a sus jugadores se presenten hoy, a las siete, en el domicilio social, para un asunto de interés.

—El Deportivo San Celedonio venció al Levante, por 4-2.

—El Deportivo Gibaja empató a un tanto con el Libertad. Al Gibaja le anularon un tanto. Este reta al Avance, en Lantero o en el Grijo.

ATLETISMO

RESULTADO DE LAS DOS JORNADAS DE LOS CAMPEONATOS ESCOLARES

Con gran entusiasmo y buenas marcas y tiempos han dado fin estos simpáticos campeonatos escolares organizados por la F. C. de Estudiantes con la colaboración y control de la Federación Atlética Montañesa, en la que se han destapado nuevos valores para Cantabria, y es de esperar que en los campeonatos regionales se mejoren muchos tiempos y marcas de los ya mejorados en estas competiciones.

80 metros lisos.—Primero, Blanchard en 11 segundos; segundo, Inclán, y tercero, Luna.

Lanzamiento de disco.—Primero, Inclán, 29,40; segundo, Lavín, 29,07, tercero, Leopoldo y cuarto, Blanchard.

Salto de altura.—Primero, Inclán, 1,45 metros; segundo, Burgón, 1,40; tercero, Rubira; cuarto, Lavín, y quinto, Luna.

Salto de longitud.—Primero Inclán, 5,70; segundo, Lavín, 5,17, y tercero, San José.

Mil metros lisos.—Primero García Solinís, 3 minutos 10 segundos; segundo, Arredondo, y tercero Blanchard.

Lanzamiento de jabalina.—Primero, López, 39 metros; segundo, Lavín, 32; tercero, Blanco, y cuarto, Renovales.

Lanzamiento de peso. — Primero, Blanchard, 8,92 metros; segundo, Lastra, 8,32; tercero, Aguiar; cuarto, Blanco; quinto, Lavín, y sexto, Campos.

La prueba de 1.500 metros.—García Solinís, 4 minutos 50 segundos; segundo, José Martínez Bárcena.

En la prueba de 1.000 y 1.500 metros participaron, fuera de concurso, los atletas San José, de la Unión Montañesa; Domingo, del U. Juventud, y V. Gómez, de la U. M.

Destacaron entre los atletas Inclán, López y Lavín, así como los pertenecientes al entusiasta Club Hispania y Mosquito, que parece ser se entrena para participar con todo entusiasmo en los campeonatos regionales que próximamente han de celebrarse, y en los que en las distintas categorías parece será numerosa la inscripción.

El Jurado, compuesto por los señores Burgón, Setién, Inclán y Gómez, estuvo en los más mínimos detalles controlados por los delegados de la Federación Atlética Montañesa, que dieron el visto bueno a las pruebas y dudas surgidas. Con ello ha sido un nuevo triunfo de los estudiantes en sus VIII campeonatos escolares.—**Dorsal.**

JAMESWAY
CRIADORAS DE CAMPANA
HASTA 750 POLLUELOS, PESETAS 250
Prado Hermanos, Luchana, 8, Bilbao.

CICLISMO

CASTANEDO GANA LA PRUEBA DEL DEPORTIVO PEDREÑA

El domingo pasado, y organizado por el Club Deportivo Pedreña, se corrió una prueba social y otra para categorías, tomando parte 20 corredores.

Primeramente se dió la salida a los inscriptos fuera de concurso, entrando en primer lugar Florencio Edessa, y a una rueda, en pelotón, Gómez, Gutiérrez, Bordás, Bourgón, García y X. X. Lo reducido del kilometraje hizo que los participantes hicieran el recorrido en pelotón, ganando al sprint Edessa, todos en el mismo tiempo: 41 minutos 15 segundos.

A los diez minutos de la salida de los independientes tomaron la salida los participantes en la prueba social, destacándose desde los primeros momentos Castanedo, cubriendo los 27 kilómetros en 42 minutos 17 segundos.

El orden de entrada fué el siguiente: Primero, Federico Castanedo, en 42 minutos 17 segundos; segundo, Florindo Fernández, en 42-43; tercero, José María Riva; cuarto, Francisco Corino, en 45 m.; quinto, Viadero, en 51 m., y sexto, Laureano Tricio, en 56-13. Se retiraron, por averías y caídas, varios corredores.

Numeroso público presenció la prueba, y acto seguido se hizo entrega de los premios por el presidente, don José María Rañada, en el espacioso salón del Casino, cedido galantemente por su propietario, don Bonifacio Pérez, que dió toda clase de facilidades a corredores y Jurado.—**Hel.**

LA MEZQUITA
PLATO DEL DIA:
Paella Valenciana.

FIN DE UN CONCURSO

En Campogiro se ha disputado un gran concurso de mus, que ha dado el resultado siguiente:

Primero, la partida integrada por Meno y Maza; segundo, Valentín García y Ríos; tercero, Tinín y el Curro de Muriedas; cuarto, Miguel Alonso y Abascal.

Los ganadores han conseguido en lo que va de año otros tres idénticos puestos en otros tantos concursos, por lo que les enviamos nuestra felicitación, y lo hacemos público para que los aficionados de toda la Montaña sepan en qué sitio encontrarán buenos jugadores de este simpático deporte, haciendo resaltar la cordialidad existente durante el concurso, y reconociendo los eliminados como superiores a los proclamados vencedores.

A los enfermos del
estómago e intestinos
les interesa conocer que el medicamento preferido por los médicos de todo el mundo con éxito creciente desde hace medio siglo, es el
ELIXIR ESTOMACAL
SAIZ DE CARLOS

"Cola Dragón"
Es un producto en polvo preparado en blanco y en veinte colores, que, mezclado con agua fría, permite obtener una pintura al temple en el momento, de admirable resultado. Está envasado en paquetes precintados de uno, dos, cinco y diez kilos. Con un kilo se pinta una habitación de dos camas. Si hace usted una prueba se convencerá de cuanto decimos. No lo admita más que en paquetes precintados, pues malos comerciantes intentan vender otros productos que no son COLA DRAGON ni sus resultados pueden compararse.
¡OJO! Solamente son legítimos los paquetes precintados. Precio del kilo, en blanco, 1,00 peseta; los demás colores, el kilo, 1,50.
De venta en la droguería de E. Pérez del Molino, S. A., y Droguería Villafranca.

Vicente Trueba nos relata los hechos que pudieron motivar su injusta descalificación y la del catalán Figueras.

En nuestro número de ayer dimos cuenta de la carrera Gran Premio de la República, celebrada el domingo último en Eibar. También dijimos que Vicente Trueba y el catalán Figueras fueron descalificados por el juez-árbitro, descalificación que considerábamos una maniobra más, de las muchas que se llevan a cabo en el deporte por aquéllos que les seduce a obrar mal la pasión que siente por un ídolo.

Después, y por último, indicamos que hoy trataríamos el asunto con más extensión y como merece, rompiendo una lanza en favor de los intereses de uno de los que siendo portavoz del deporte de la Montaña y de España, se le quiere zaherir caprichosamente, atropellando todo el buen sentido del deporte y haciendo uso de la imperiosa autoridad de un cargo que no saben ejercitar.

Clamaba algún día nuestro buen amigo y compañero Manuel Serdan, crítico deportivo en la actualidad de «El Sol», por la imposición de un Colegio de Arbitros del ciclismo, para subsanar muchos defectos que por la ignorancia y la pasión veníanse cometiendo en las carreras ciclistas, hecho éste que perjudicaba notablemente al deporte velocipédico.

La Unión Velocipédica Española desatendió aquella justa petición, y esta es la hora que de este deporte se hace por todos los que tienen algún contacto con los que dirigen el cotarro, «mangas y capirotes», que poco a poco va aniquilándose, a fuerza de latigazos.

El hecho reciente que pasamos a describir, según declaraciones del propio Vicente Trueba, es de los que sonrojan, y estamos seguros que al pasar tales noticias de las fronteras nos mermará en mucho la importancia que nos creíamos tener. Ciertamente nos hemos engañado, mientras se le dé importancia al autor de la última fechoría. Pudiéramos calificarlo más duramente, ya que parece un atraco premeditado a los intereses y a la moral de los corredores Trueba y Figueras. Pero no; vamos a conceptuarlo como un hecho anormal, a cargo de un desaprensivo. Vamos a empezar.

Después de la carrera hemos encontrado a Vicente Trueba, a quien, después de saludarle, le hemos preguntado por su actuación en la prueba antes mencionada.

—¿Pero usted no sabe nada?

—Nada de nada, Vicente.

—Pues le contaré. Me han descalificado.

Hemos visto en los ojos del corredor una expresión de tristeza tal, que no hemos querido insistir. Pero él, al ver nuestro silencio, nos ha indicado que su hermano José marchó directamente a Sierrapando; pero que él venía dispuesto a contarnos lo sucedido, ya que se trataba de un hecho vergonzoso.

—Venga, pues—le dijimos.

—Le diré. Desde el primer momento, para que usted vaya formando juicio sobre todo lo que pasó.

Mi hermano José y yo fuimos a Eibar el sábado, a última hora, y allí nos unimos con Cañardo, Figueras, Carretero y otros muchachos. En la madrugada del domingo, las seis, estábamos desayunando, cuando el señor Gervais, que, al parecer, era el juez-árbitro de la carrera, juez de salida, y todo...

—El «factotum», ¿no es eso?

—Bueno. Pues el caso es que nos dijo que el que no estuviese a la hora en punto que se señalaba para la salida, se quedaba en tierra. Y nosotros, por si lo hacía—de todo son capaces algunas personas, objetamos—, nos fuimos con buena anticipación, lo que nos costó pasar un rato de frío, ya que los hermanos Montero llegaron con lo menos veinte minutos de retraso, y como sin ellos no se podía salir, por ser, al parecer, los protegidos de quien allí mandaba, tuvimos que esperar.

—Para todo hay que tener cara.

—De acuerdo—contestó nuestro amigo Dóriga, allí presente.

—Dada la salida—continúa Vicente—no pasó nada de particular. Lo único, que mi hermano José rompió el manillar. Pasamos de Zumárraga, y teniendo en cuenta que habíamos dejado ya el «hueso» de descarga atrás, en donde nadie se esforzó, Figueras salió zumbando fuerte, y sólo yo salté a su rueda.

—¿Y los demás?

—Intentaron; pero, al parecer, no pudieron hacer contacto, y tampoco se pusieron de acuerdo para organizar la caza. Lo cierto fué que poco a poco fuimos adquiriendo una ventaja considerable sobre los llanos de Ormáiztegui, Beasaín, Villafranca y Tolosa; pero nos despistamos, metiéndonos por una carretera que no lo era, y cuando habíamos andado unos quinientos metros, un motorista que iba hacia San Sebastián nos indicó el error, que corregimos continuando nuestra marcha por la verdadera ruta, sin que hubiera pasado el pelotón que precedíamos.

Nosotros caminábamos por la margen derecha de la carretera, alternándonos en la marcha, y el motorista rodaba a nuestra altura, por el centro de la carretera, como lo han hecho cientos de veces, y lo están haciendo en todas las partes del mundo.

Vicente Trueba, el corredor montañés, injustamente descalificado.

—¿Pero a vosotros no os seguía un coche oficial?

—A nosotros no nos seguía nadie, ya que, según hemos sabido, el juez-árbitro de la carrera, señor Gervais, iba tratando de convencer a Cañardo para que éste se sacrificase, poniéndose a disposición de los Montero para organizar la caza. Hasta más, este señor, a quien el cargo le impide llevar a cabo servicios organizados, como son informar al corredor de posición y ventaja que le llevan los demás, lo hizo, diciendo a R. Montero que sólo les sacábamos cuatro minutos.

Pero en vista de que lo que le he indicado en primer lugar no lo lograba, fué a la caza nuestra, alcanzándonos cuando un automóvil había pedido paso, y el motorista, como es natural, se había desviado a la derecha, como es su obligación, colocándose a unos veinte o veinticinco metros delante de nosotros.

Entonces el señor Gervais nos habló algo que no entendimos, pues ya sabe usted que es francés.

—¡Desde hace un rato, amigo Vicente!

—Nosotros seguimos cada vez ganando más ventaja, y cuando llegamos a San Sebastián (viraje de la carrera) salió el referido señor haciendo indicación de que parásemos, diciéndonos que estábamos descalificados los dos: Figueras y yo.

—Entonces, ¿qué hicisteis?

—Pues, nada. Tirar las máquinas hasta donde nuestra desesperación nos permitió, sufriendo la venganza como pudimos, ya que por nuestra cuenta nos lo impide la disciplina a que estamos sometidos.

—Hicisteis bien. Nada más natural, ya que a lo mejor lo que se pretendía era un motivo para descalificaros por algún tiempo, y de esta forma alcanzar éxito en las gestiones que este señor, precisamente, ha hecho para que el señor Colombo, director de «La Gacetta Bello Sport», organizador de la Vuelta a Italia, admitiese a R. Montero como participante, diciéndole que es mejor corredor que Figueras, y que si no era nada haberse clasificado cuarto del campeonato del mundo.

Sí, Vicente, y también lectores y entusiastas deportistas de la Montaña. Este señor, autor de la faena que aun no sabemos lo que dará de sí, se permitió ese lujo. La contestación, según tenemos entendido, del organizador italiano, fué: «Que el campeonato del mundo no quería decir nada, y que en su prueba hacían falta hombres sufridos». Después, sabemos también que se le ha molestado a nuestro buen amigo don Ramón Torres, respetable personalidad deportiva de Cataluña, para que le tendiera un «cable» y que influyese cerca de Andreotti para que éste convenciese a su director y que Montero fuese admitido.

Al no conseguirlo, y estando próxima la Vuelta a Italia, ¿qué hacer? Jugarse a todo riesgo una lesión, al obrar como ha obrado, es lo más expuesto; pero si consigue con el procedimiento eliminar a Vicente y a Figueras, lo más fácil es que todo hubiera sido logrado. La faena parece que fué advertida a tiempo, y estos dos corredores, modelo de disciplina deportiva, que han sufrido perjuicios morales y materiales de gran importancia, han preferido esto a que la hazaña les impulsase a un hecho lamentable.

Vicente Trueba ha presentado una protesta en forma al cónsul de la Unión Velocipédica Española de la segunda región, en Santander, que ha sido admitida y cursada a Barcelona, y que se espera no quede sin sanción la ligereza de ese señor Gervais, hazaña que merece duros calificativos de todo aquél que sienta honradamente el deporte.

El ciclismo es un deporte noble, que hay que velar por su prestigio, y los hechos nos vienen a confirmar que no está al alcance de muchas personas.

A lo mejor una de ellas es este juez-árbitro, que le ha concedido a R. Montero un triunfo que no le pertenecía, y que honra muy poco.

Los triunfos, por méritos. Eso es nobleza.

J. MERINO

UN VALIOSISIMO JUICIO SOBRE EL
GRAN VINO ANIBAL
El eminente doctor Marañón, escribe:
"Vista la excelencia observada entre mis enfermos de su tónico "ANIBAL" como estimulante del apetito, mis propios hijos han empezado a tomarlo."
Firmado: G. MARAÑON.

MOVIMIENTO REPUBLICANO

Partido Socialista Obrero.

FEDERACION SOCIALISTA MONTAÑESA

En la reunión última se acordó celebrar diferentes actos de propaganda en distintos puntos de la provincia, y en las siguientes fechas:

Jueves, a las seis de la tarde, en Somo y Galizano, tomando parte los camaradas Matilde Zapata y Antonio Vayas.

El mismo día y hora, en Soto la Marina, tomando parte los compañeros Santiago Gallut y Antonio Ramos.

En Cartes, el mismo día, a las seis y media de la tarde, en el que harán uso de la palabra los camaradas Zamanillo, Ramón Gállego y Francisco Noreña.

En Arenas de Iguña se celebrará otro acto, también el jueves, a las siete de la tarde, tomando parte el compañero Pedro Díez Pérez.

GRAN MITIN.—Se celebrará en el pueblo de Obregón el domingo, a las diez y media de la mañana, en el que tomarán parte los camaradas Leonardo Ruiz y Antonio Ramos.

JUVENTUD DE SANTANDER

EXCURSION A LIERGANES.—El día 7 de mayo se efectuará una excursión, para la que se reciben inscripciones los martes, jueves y sábados, de siete a nueve, en la Secretaría de la Juventud. A su debido tiempo se irán dando detalles en lo que se relaciona con esta excursión.

SUBCOMITE DE CAMARGO

Se convoca a junta general extraordinaria a todos los afiliados para el viernes, a las siete y media en primera y ocho en segunda convocatoria. Se ruega a todos los afiliados presenten el carnet.

Partido Republicano Federal.

VANGUARDIA FEDERAL

Se convoca a todos los jóvenes de uno y otro sexo, y a todos los afiliados en general, a una conferencia, que tendrá lugar hoy, miércoles, a las ocho y media de la noche, en el domicilio social.

La conferencia correrá a cargo del digno presidente del Partido Federal, don Antonio Orallo, el cual disertará sobre Federalismo.

Bar VILLA ROSA
PLATO DEL DIA:
Paella Valenciana.

TIRO NACIONAL

REPRESENTACION DE SANTANDER

CONVOCATORIA.—Se convoca a todos los socios del Tiro Nacional que deseen asistir al Gran Concurso Internacional de Granada, para que se reunan en esta Representación (Burgos, 24, primero) el viernes, día 21, con el fin de tratar de la asistencia a este Concurso y de sus pruebas eliminatorias, las cuales tendrán lugar en el campo de tiro de la Albericia, el día 23.

MONTE DE PIEDAD
Y CAJA DE AHORROS DE SANTANDER
COLABORADORA DEL INSTITUTO NACIONAL DE PREVISION
(Institución benéfico-social que se halla bajo el protectorado del Ministerio de Trabajo y Previsión.)
Delegada de la Caja Nacional de Seguro de Accidentes del Trabajo.
Agencias en Castro Urdiales, Torrelavega, Cabezón de la Sal y Reinosa.
Operaciones que realiza:
En la Central (calle de Tantín):
Préstamos sobre alhajas, ropas y efectos.
En la Sucursal (Hernán Cortés, 6):
Préstamos con garantía de valores; ídem con garantía personal hasta 2.000 pesetas como máximo; créditos con garantía hipotecaria. — Pensiones para la Vejez y rentas vitalicias. — Retiro Obrero y Seguro de Maternidad.—Mutualidades escolares.—Sellos de ahorro.
SEGURO DE ACCIDENTES DEL TRABAJO, contra el riesgo de indemnización por incapacidades permanentes o muerte.
CAJA DE AHORRO
Libretas a la vista, sin límite de cantidad, 3 por 100 anual; ídem con preaviso de ocho días, hasta el límite de 25.000 pesetas, 3'50 por 100 anual. Los intereses se abonan semestralmente, en julio y enero.
HORAS DE OFICINA
Central: de nueve a una y de tres a cinco. Los sábados, por la tarde, de cinco a ocho.
Sucursal: de nueve a una y de tres a cinco. Sábados, semana inglesa.

Pida: Una GAITERO
Media GAITERO
Cuarto GAITERO
VALLE [illegible] NDEZ, S. A.
VILLAVICIOSA (ASTURIAS)
Fabricantes de SIDRA CHAMPAGNE y JUGO DE MANZANA

M.E.C.D. 2017

NUESTRA INFORMACION DE LA PROVINCIA

Torrelavega.

Con bastante animación comenzaron ayer las ferias de Santa María.--Interesantes manifestaciones del alcalde.--Un comentario al telefonema del diputado señor Villarías sobre la obra del paso a nivel del Norte. Municipalerías.--Cédulas y roturaciones arbitrarias. Por los obreros sin trabajo.--Futbol.--De sociedad.

LAS FERIAS DE SANTA MARIA

Ayer dieron comienzo las ferias de Santa María. En La Llama hubo bastante animación, y se notó la presencia de numerosos compradores de diversas regiones españolas.

Abundaron los ejemplares de raza caballar y asnal; mular y vacuno hubo menos, pero se espera que hoy se presenten muchas reses vacunas.

Como primer día, más bien hubo operaciones de tanteo; pero se espera que al final de la feria sean bastantes las transacciones que se efectúen.

Los gitanos actúan con intensidad, mas sin salirse de lo normal en los tratos; de modo que se vienen portando como personas formales.

Como el tiempo es magnífico, las verbenas, en la plaza Mayor, se ven animadas, bailando la gente al son de lo que más les gusta; unos, al pito y tamboril, y los otros, al compás de los manubrios y de la Banda municipal.

DICE EL ALCALDE.—UN TELEFONEMA DEL DIPUTADO EN CORTES SEÑOR VILLARIAS SOBRE LA OBRA DEL PASO A NIVEL DEL FERROCARRIL DEL NORTE.—LOS OBREROS PARADOS

Según ayer nos manifestó el alcalde, señor Fernández, por la mañana había recibido un telefonema del diputado en Cortes señor Villarías, diciendo que la obra del paso a nivel de la estación del Norte en esta ciudad saldría a subasta, con seguridad, en la segunda quincena del próximo mes de mayo.

Si esto es así—nos dice el alcalde—podrán colocarse en esta obra unos cuantos obreros, y además se resolverá un problema que tanto preocupa a Torrelavega, por lo que beneficia al comercio, el que se pueda transitar por un paso inferior, ya que ello supone ganar el muchísimo tiempo que ahora se pierde mientras las portillas están cerradas, y además sin el peligro que supone atravesar por encima de las vías, tanto para los que van en carruajes como para los peatones.

En cuanto al conflicto de los obreros parados, manifiesta el alcalde que continúa en el mismo estado; o sea, que no accede la Sociedad a que trabajen quince, que son los que de momento puede pedir el Ayuntamiento. Añadió el señor Fernández que tiene tomadas las consiguientes medidas para que los obreros parados no vuelvan a cometer ningún acto como el de la persecución al fontanero del Municipio.

UN COMENTARIO AL TELEFONEMA DEL SEÑOR VILLARIAS

Es de agradecer el interés que demuestra el diputado señor Villarías por la obra del paso a nivel del ferrocarril del Norte; pero sinceramente creemos que es muy largo el plazo que anuncia para que se subaste. Si esto iba a ocurrir en enero último, ¿por qué no se hizo? Que ahora salgan en el Ministerio con que se subastará en mayo, ¿no será una tregua más para «ir tirando»? Además, mientras se anuncia la subasta, pasa el plazo de presentación de pliegos y se comienzan los trabajos, ¿no transcurrirán tres o cuatro meses más? Pues entonces, llegará septiembre u octubre, y estaremos lo mismo, porque este es el país de los trámites y de los expedientes.

Entendemos que las representaciones que fueron a Madrid y vinieron diciendo que en enero próximo pasado saldría a subasta la obra del paso a nivel, deben hacer todo lo posible por conseguir la urgencia de este asunto, porque si no, de aquí a la segunda quincena de mayo pueden ocurrir muchas cosas que dilaten aún más el plazo que señala el señor Villarías, cuya buena voluntad reconocemos; pero que, a nuestro juicio, no basta para satisfacer los deseos de Torrelavega sobre este particular.

MUNICIPALERIAS

Orden del día para la sesión que celebrará la Corporación municipal hoy, miércoles:

Aprobación de los borradores de actas de sesiones anteriores; segunda elección para la designación de alcalde y segundo teniente de alcalde; escrito de doña Josefa Ceballos, solicitando adquirir en propiedad una parcela de terreno en el cementerio de Campuzano; propuesta del Ayuntamiento de Santander, para que por este Municipio se preste colaboración a las gestiones de aquél para la construcción del séptimo trozo del ferrocarril Santander-Mediterráneo; escrito de varios señores concejales, poniendo en conocimiento de la Corporación su incondicional adhesión para las aspiraciones de la Montaña, poniendo a disposición de la Comisión gestora del Santander-Mediterráneo sus actas; escrito de don Juan Velarde, solicitando servicio de agua, para riego, en una finca de la calle del 3 de Noviembre; ídem de don Miguel Martínez Antón, pidiendo autorización para ejecutar obras en la calle del Cotero, número 6; ídem de la Alcaldía de Santillana, solicitando se le faciliten datos relacionados con el camino de Ganzo a Barreda; ídem del Juzgado municipal, haciendo el ofrecimiento de procedimiento en juicio por rotura de cristales en el grupo escolar de Menéndez y Pelayo; ídem de don José Meana, solicitando autorización para construir un taller de reparación de automóviles frente al grupo escolar del Oeste; ídem de la Constructora Montañesa, relacionado con la báscula para el servicio del Matadero; ídem de don Juan Ontañón, pidiendo permiso para la reparación de un tejado en la calle de Los Mártires; ídem de don Tomás Sordo, para construir un almacén y hornos, en la calle de Julio Hauzeur; informes de la Comisión de Hacienda, relacionados con la liquidación de caja y arbitrio de alcantarillado.

Escrito de la señora viuda de Meana, solicitando ensanchar la entrada al garaje, para autobuses.

Idem de la Comisión de Policía al escrito de don Fidel Ramón Palacio, solicitando hacer un escaparate.

Nómina de jornales.

Concurso para la confección de botas para los bomberos.

Cuentas.

Proposiciones, ruegos y preguntas.

CEDULAS PERSONALES Y ROTURACIONES ARBITRARIAS

Nos comunican en el Negociado de Contribuciones que el plazo de expendición de cédulas personales termina el día 30 del presente mes, y transcurrido éste, se harán efectivas con el doble de su valor.

—También nos manifiestan en el mismo Negociado que igualmente termina el plazo para firmar las liquidaciones provisionales de roturaciones arbitrarias, y que pasado este mes de abril se devolverán a la Delegación de Hacienda los que no hayan sido firmados por los interesados.

PROPAGANDA SOCIALISTA

El pasado domingo, y con extraordinaria concurrencia, tuvo lugar en el pueblo de Riocorbo, por la tarde, el acto de inaugurar la bandera del Subcomité Socialista de dicho pueblo, en el que tomaron parte entusiastas jóvenes socialistas de Torrelavega y Los Corrales.

Una vez recibidas las banderas de las Agrupaciones y Juventudes Socialistas de Viérnoles y Los Corrales, respectivamente, y hechos los saludos de rigor, trasladáronse al local donde había de celebrarse el acto.

Hizo la presentación de los oradores el compañero Ceferino Arenal, de la Agrupación Socialista de Torrelavega, y después hicieron uso de la palabra los compañeros Fidel Herreros, vicesecretario de la Juventud Socialista de Torrelavega; Francisco García, de Los Corrales; Zamanillo, de Torrelavega, y Eugenio Carranza, cerrando el acto Ceferino Arenal.

Todos los oradores fueron aplaudidos con entusiasmo, terminando la magna reunión con «La Internacional», que fué cantada en medio de la mayor emoción.

Hubo orden y cordura, no registrándose ningún incidente.

POR LOS OBREROS SIN TRABAJO

Los aficionados al boxeo en esta ciudad están de enhorabuena, pues para el próximo sábado se anuncian nuevos combates, que han de superar en técnica y emoción a todos los hasta la fecha celebrados.

En primer lugar, combatirán, a cuatro ráons de tres minutos, Hernández, «El Rojo de Campuzano», y Ganzo. Este combate promete ser emocionante, pues ambos contrincantes son duros como el granito, y, además, tienen bastante dosis de dinamita en los puños.

El segundo combate servirá para presentarnos a Antonio Bilbao, de quien dicen los expertos que tiene magníficas condiciones para poder llegar a ser un as en este deporte. Su contrario será Sañudo, muy duro, por cierto.

El tercer combate será entre Caveca y Raymon, disputándose el título de campeón de Cantabria de todas las categorías.

Este combate será, sin duda ninguna, uno de los más reñidos y duros que hasta la fecha se han celebrado aquí, pues ambos adversarios «se tienen ganas». La duración de este match será de diez ráons.

El cuarto combate correrá a cargo de Amalio Ortiz, nuestro gran campeón regional del peso medio, y «El Panadero», soberbio peso medio asturiano, que hasta la fecha desconoce lo que es un nocáut, por no haberlo sufrido nunca en su larga carrera boxística.

Y como combate final, veremos otra vez a Alberdi contra Merayo, campeón vizcaíno de su categoría. Este último combate será a seis ráons de tres minutos.

Todos los encuentros serán arbitrados por competentes técnicos.

Y como dato final, diremos que la velada que antes hemos reseñado será a beneficio de la Oficina de Colocación de los obreros sin trabajo.

FUTBOLERIAS

Por 1-0 venció el domingo, en los campos del Barreda, el Cudón F. C. al Europa, de Cartes.

El primer tiempo terminó con el empate a cero, marcando los del Cudón el único goal (obra de Titi), a los treinta y cinco minutos del segundo campo.

El portero del Europa estuvo admirable.

DE SOCIEDAD

Por don Severiano Campuzano, jefe de los talleres de Las Forjas de Buelna, y para su hijo Julio, también empleado en dicha importante industria, le ha sido pedida a nuestros queridos convecinos y amigos don Pedro Gómez Bona y señora la mano de su encantadora hija María Antonia.

El enlace quedó fijado para los primeros días del próximo mes de junio.

Reciban la feliz pareja y sus estimadas familias nuestra cordial enhorabuena.

—Ha salido para Málaga la respetable señora doña Concha Alonso, viuda de P. Moreno, acompañada de su hijo don Carlos, querido amigo nuestro.

—En Sierrapando ha dado a luz una niña doña Carmen González Maza, esposa de don Policarpo Gómez Ruiz.

Paco CAYON

Udalla.

GENERALES

A disfrutar unos días de vacaciones en este su querido pueblo ha llegado de Madrid don Samuel Fernández.

—Salió para Bilbao, a asistir a su hermana Amparo, la señorita María Rodríguez. Deseamos que no tenga importancia la enfermedad de la paciente.

—Para Santander, la señorita María Carrera, acompañada de su hermano Nicolás.

—Los enfermos de gravedad doña Nicolasa Collado y don Abilio Cano experimentan ligera mejoría, así como don Andrés Iglesias, que, hospitalizado en la capital, va poco a poco reponiéndose. Lo que celebramos.

—Han sido leídas en nuestra iglesia parroquial las proclamas del joven de La Bárcena don Servando Alvarez, que en breve contraerá matrimonio con una agraciada señorita de Bádames.

—Después de hecha la revisión y reparación de maquinaria que esta fábrica sucursal de la Nestlé efectúa anualmente, para lo cual ha estado semiparada en sus diarios trabajos de condensación de leche, los ha reanudado de nuevo, dando vida y animación a estos lugares el movimiento constante de los grandes camiones que desde largas distancias lo transportan.

SE DICE...

Que estando las calles de este simpático poblado profusamente alumbradas durante la noche, resalta desfavorablemente la oscuridad que existe en el paso a nivel de la estación, en donde la luz que está instalada en la bajada del andén luce cinco días y está apagada veinticinco de cada mes.

Que algunas agraciadas señoritas tienen deseos de verse aludidas en esta sección por el buen resultado que hasta ahora van dando nuestros rumores.

Que con mucho gusto las complaceremos en cuanto sus conversaciones se legalicen, porque la seriedad del periódico nos impide aventurar noticias dudosas, que pudieran no tener éxito.

EL CORRESPONSAL

SANTOÑA.—Bellísimas señoritas que con tanto entusiasmo han trabajado por el Ropero Escolar.

Reinosa.

MIENTRAS SANTANDER DUERME

No sabemos si a Santander preocupará la notica que hemos leído en un periódico castellano. Por lo que afecta a la ciudad reinosana, sin petición previa y sin realizar la menor gestión, se la va a conceder la merced de tener comunicación directa con las poblaciones castellanas Palencia y Valladolid a partir del próximo mes de mayo, si se implanta la reforma ferroviaria que está en estudio, y que casi será una realidad, al decir de algunos que se suponen enterados.

Los reinosanos estamos de enhorabuena si al implantar la reforma no se mueve al personal ferroviario de nuestra ciudad y además se realiza la implantación de un tren tranvía que saliendo de aquí nos ponga en Palencia en poco más de tres horas y en Valladolid en menos de cuatro, con la ventaja de que los trenes indicados tendrán su salida sobre las siete de la mañana de Reinosa, para regresar como a las once de la noche.

Si la noticia tuviera confirmación, es innegable que nuestra capital de provincia notaría al correr del tiempo las consecuencias económicas, que, por muy lince que se sea, han de ser muy sensibles.

Como donde menos se espera, salta la liebre, de aquí que el adagio nos llegue a Reinosa sin haber agotado ni un sólo átomo de la «poderosísima influencia que disfrutamos».

MERCADO DE PASCUA

El lunes tuvo lugar el mercado de Pascua, con bastante concurrencia de gentes de las aldeas.

Sobre la una de la tarde descargó un buen aguacero, lo que perjudicó las operaciones del mercado, pues muchos asistentes abandonaron rápidamente la ciudad creyendo que no se iniciaría tan pronto la escampada.

Se vendieron muchas arrobas de patatas de todas las clases a precios baratísimos, que oscilaron entre los comprendidos de 0,70 pesetas a 1,10 para la calidad de riñón.

Los huevos se cotizaron a 1,75 pesetas docena.

En la plaza de abastos hubo excelente surtido de fruta, hortaliza, legumbres, granos, aves, pescado, carnes, etc., a precios firmes y muy remuneradores.

Para el comercio en general de puesto fijo y de ambulancia fué el mayor perjuicio, por la hora en que las nubes descargaron su lastre, que era a la que la gente que viene al mercado dedica para adquirir sus productos después de haber cobrado los que ellos venden.

LOS QUE NACEN

Doña Juliana Fernández Ortega, esposa de don Arturo Villamerial Ortega, ha dado a luz una niña, que será acristianada con el nombre de Teresa.

—Doña Benedicta Hidalgo Manjón, esposa de don Antonino Martín Puente, dió a luz una niña, que llevará el nombre de Aurora.

—Doña Manuela González Aranaz, esposa de don Teodosio Alonso González, dió a luz un niño, a quien pusieron el nombre de Venancio.

—Doña Prudencia Junquera Montero, esposa de don Ramón Gómez Santiago, dió a luz una niña, que fué inscripta con el nombre de Gloria.

—Doña María González Alonso, esposa de don José Gómez Sáiz, ha dado a luz un niño, a quien pusieron el nombre de José Luis.

Nuestra cordial enhorabuena a los componentes de los cinco matrimonios que dejamos reseñados, por tan grato acontecimiento.

LETRAS DE LUTO

A la edad de cincuenta y dos años ha fallecido nuestro paisano y convecino don Dionisio López y López, honradísimo obrero.

Por tan sensible desgracia enviamos nuestro pésame a los hijos del finado, Primitivo y Agustín, así como al resto de sus familiares.

EL CORRESPONSAL

ROYALTY

GRAN HOTEL.—CAFE.—RESTAURANT
JULIAN GUTIERREZ
Casa especializada en BODAS, BANQUETES, LUNCHS y TES, con servicio moderno del más refinado gusto.
RESTAURANT RENOMBRADO
Plato del día: Callos a la Española.

Ramales.

NOTAS NECROLOGICAS

Víctima de rápida enfermedad, dejó de existir en esta localidad, a la edad de setenta y siete años, el respetable señor don Andrés María Ortiz, persona apreciadísima en la villa por las excelentes cualidades que le adornaban, que la habían hecho granjearse el afecto y simpatía de cuantos le trataron, por lo que su muerte ha sido muy sentida.

Profundamente apenados por esta desgracia, a su esposa, doña Felisa López; hijo, don Manuel; hermana, doña Rosalía Ortiz; hermanos políticos, doña Engracia López, don Amadeo Aramburo, doña Juana Boutin y doña Pilar López, así como a los demás familiares, hacemos llegar el testimonio de nuestro más sentido pésame.

—También dejó de existir en esta villa doña Felisa Elizalde, viuda de Lafuente, siendo su muerte muy sentida.

A sus hijos, nuestro sentido pésame.

El M. del S.

Santoña.

SANTOÑA F. C., 4; UNION ARENAS, 2

Sin ningún género de duda, el partido celebrado el domingo en los campos del Paloma ha sido uno de los peores que en él hemos presenciado. Sin una jugada digna de mención transcurrió, monótono y aburrido. Y ¡rara coincidencia! El equipo que el domingo nos visitó es, a nuestro entender humilde, el mejor de los conjuntos que han pisado nuestro campo, excluyendo, claro es, al Deportivo Alavés. El Unión Arenas es un conglomerado de jugadores, libres de compromisos; es el mismo club que, con nombre de Selección Vizcaína, empató en el Malecón con el Deportivo Torrelavega. Está compuesto por ocho jugadores del Zugatzarte, campeón de la serie B preferente, de Vizcaya; con Olano, del D. Alavés; Alonso, del Erandio, y Barrios, del R., de El Ferrol. Con esta combinación pueden, sin miedo al fracaso, codearse con los equipos de primera categoría. Este es, pues, al que el Santoña venció el domingo, siguiendo su triunfal actuación en la presente temporada.

Pero una cosa es vencer y otra jugar bien. El Santoña no «hizo» su acostumbrado juego, y aunque en el primer tiempo nos agradó su táctica, en el segundo nos decepcionó, y no supo sacar provecho del fuerte viento que en esta parte le favorecía, que «sopló» durante todo el encuentro, y que fué causa del deslucimiento del juego.

El Unión Arenas ya hemos dicho que nos agradó; pero hemos de «recalcar» la labor de su interior izquierda, Barrios, el mejor del conjunto. El, con Madera y Diego, del Santoña, fueron los destacados en este encuentro; pero sobre todo este último, que con una valentía y entusiasmo grandes, anuló completamente a Olano.

*

Sólo unas líneas sobre el desarrollo del partido, pues, como apuntábamos antes, no vimos jugadas dignas de estamparlas en letras de molde.

A las cuatro y cuarto, y a las órdenes de Prada, da comienzo la lucha, que desde los primeros momentos apreciamos las ansias de triunfo que «traen» los vascos. Fruto de esas ansias es su primer tanto, conseguido a los cuatro minutos. Olano se interna, para lanzar un buen centro, que Nemesio, sin parar, remata, incrustando el balón en las mallas. El Santoña ataca un poco furiosillo y obliga a la defensa roja a ceder córner, que, sacado por Pablo, no acarrea disgustos mayores. El juego sigue con ligera presión de los areneros, y a los veinticinco minutos, en un avance del Santoña, y a un chut de Pablo, el meta forastero cede córner. Lo saca Felipe, bombeado, y Pablo, con valentía, marca el tanto del empate. Con este resultado termina el primer tiempo. A los diez minutos del segundo, Felipe avanza rápido, y sobre la marcha lanza un «pistoletazo», que Torino no puede sujetar, y marca el segundo goal para el Santoña. Los areneros se encorajinan; pero los santoñeses les responden adecuadamente, obligándoles, a los veinte minutos, a incurrir en córner. Pablo le tira raso, y el balón, sin que nadie le «moleste», va a reposar marco adentro. Goal soso, pero válido, y tercero para los santoñeses. Sigue el juego deslucido, y a los veinticinco minutos Olano lanza un centro sobre la puerta, que Madera rechaza flojo. Barrios, bien colocado, no tiene más que «tocarla» y segundo goal para los visitantes. En este momento, el juego adquiere un poco de movilidad, a causa de la poca diferencia que acusa el tanteador, y el Santoña, a los treinta minutos, cierra la serie. Sindo despeja fuerte, y Guillermo acosa al meta arenero, que, desconcertándose, suelta la pelota y se le introduce en el marco. El juego sigue algo, muy poco, movido; pero sin variación llega su final.

De distinciones, nada más que las consignadas antes, y en cuanto al arbitraje, aunque no nos gustó, como otras veces, creemos se debe contar siempre con Prada, por poseer, además de la «sabiduría» propia del aficionado, una gran cualidad: la imparcialidad.

KAT

Sanatorio de Valdelasierra

GUADARRAMA (MADRID)
Magnífico clima de invierno: 1.050 metros de altitud. Terrazas. Ascensor, Agua corriente, calefacción y teléfono en las habitaciones. Rayos X. Pneumotórax. Frenicectomía. Pensiones, 12 a 20 pesetas, incluída asistencia médica. Dirección: SANTIAGO M. CERECEDA, Guadarrama. Teléfono núm. 2.

Santillana del Mar.

ELECCIONES MUNICIPALES

Santillana es uno de los Ayuntamientos que el próximo domingo ha de celebrar elecciones municipales, y el pasado, día 16, estuvo constituída la Junta Municipal del Censo, desde las ocho de la mañana, en la Sala Consistorial de nuestro Ayuntamiento, para proceder a la proclamación de candidatos en las próximas elecciones de concejales.

Por la candidatura izquierdista, y presentada por el presidente de la Casa del Pueblo o Casa Campesina de esta villa, han sido proclamados los siguientes señores: Claudio Fernández Ruiz, Virgilio Gómez González, Samuel Gándara Baños, Vicente Gutiérrez Puente, Manuel Herrera Abad y Juan Antonio Cuevas.

La siguiente candidatura fué presentada por el señor Cayetano Gómez Puente, siendo proclamados los candidatos que a continuación expongo, y que son los señores: Andrés Gutiérrez Posada, Marcelino García Fernández, Cayetano Gómez Puente, Antonio Ruiz Gómez, Leandro Resquela Real y Fidel Sáez Fernández. Estas son las únicas candidaturas presentadas hasta las doce, hora en que se cerró el plazo dado para admitirlas, y no habiéndose presentado más que estas dos, ellos serán los que se presentarán a la lucha el próximo domingo.

Villacarriedo.

EN VEGA DE CARRIEDO

Con extraordinaria animación y gran entusiasmo se celebró el pasado domingo, en el pueblo de Vega, la anunciada función teatral a cargo del Cuadro Artístico Bárcena Infantil.

Bien pudiéramos decir que el éxito alcanzado fué completo, y la labor en todo momento fué premiada con calurosos aplausos del público, que por completo llenaba el espacioso local del Salón Vega.

También fué muy del agrado del respetable la parte cinematográfica, de la cual salió el público entusiasmado.

EL TIEMPO

Por estos contornos el tiempo primaveral se está portando admirablemente; pero para los labradores se está portando algo regular, pues el campo, con estas heladas, y luego el calor durante el día, se está perdiendo completamente. No obstante, esperamos tiempos mejores.

DE OBRAS

Van muy adelantadas hasta ahora las obras de construcción de la Casa Juzgado y Oficinas municipales, de esta villa.

JUNTA LOCAL DE PROTECCION DE MENORES

Por orden superior, y con carácter provisional, ha sido constituida en esta localidad la Junta de Protección de Menores, de la que es secretario don Angel Ambrona y Plaza, y como auxiliares gratuitas, para coadyuvar en la Junta, han sido nombradas las señoritas doña Teresa Sáinz de Miera y Fernández, doña Concepción Pérez Obregón y doña Rosario Losada Mazorra.

Manuel CRESPO

ESPECTACULOS

TEATRO PEREDA. — A las siete y diez y media, debut de los grandes espectáculos Diamont.

GRAN CINEMA.—A las siete y diez y media, «Espérame», a precios populares.

PABELLON NARBON.—De seis y media a diez y media, «La incorregible», en español.

SALON VICTORIA. — A las siete, «La oculta providencia».

POPULAR VICTORIA.—De seis y media a diez y media, «La oculta providencia».

M.E.C.D. 2017

LAS MIL Y UNA TARDES

La explotación del sorteo de un modestísimo empleo.

—Recordará usté que hace algún tiempo, en Nueva York, en una función de circo, se sorteó un elefante, que le tocó a un forastero. Este forastero era un español, que renunció al voluminoso premio. Pero la empresa, con la intervención de la policía, le obligó al español favorecido por la suerte a hacerse cargo del animal y se lo llevó a la fonda, donde el inteligente mamífero proboscidio causó, sin querer, algunos desperfectos. El español trató de venderlo, y no hubo quien se lo comprase. Intentó matarlo y se lo prohibió la Sociedad Protectora de Animales y Plantas. Tuvo que alquilar un almacén, y tuvo, además, que encargarle a un individuo que le alimentase al pobre animalito. Harto ya de gastarse los pocos cuartos que tenía, el español fué a ver a su indeseable premio gordo y se encontró con que el elefante era hembra y había dado a luz una robusta cría...

—¡Pobrecito forastero!

—Hace unas cuantas semanas, en Bilbao, la empresa de un cabaret anunció ¡la rifa de una cupletista!... La autoridad intervino en el asunto y prohibió el sorteo... Porque a la agraciada artista la hubiera importado tres pepinos pasar a ser propiedad del individuo agraciado por la suerte. Pero este ciudadano se hubiera visto en un compromiso tan gordo como ese otro del elefante... Dueño de la cupletista, hubiera tenido que ponerla un piso, por el solo hecho de haberle tocado en un cabaret, y se hubiera visto obligado a mantenerla, a vestirla, a calzarla y a pagarle los cosméticos, la permanente, el cine y el taxi... La cupletista, encantada de la vida, diría: «¿Mi estado civil?... ¡Rifada!»...

—¡Lo que hace un cabaretero para llamar la atención y para ganar dinero con su honrada profesión!...

—El arte de la lidia bajó del cielo, a donde debiera subir cuanto antes, porque ya a los españoles y a las españolas les aburren las corridas de toros... Y a tal extremo ha llegado la decadencia de la llamada fiesta nacional, que, con el fin de que vaya gente a las corridas, se tiene que recurrir al sistema de las rifas...

—¡Desgraciada de la espectadora a quien le toque un picador, con caballo y todo!... Le advierto que hay precedentes... Antes, a Lagartijo y a Frascuelo y al Guerrita y al Bombita y a Mazantini, se los rifaban las mujeres...

—Algo menos sería... En la Prensa de Bilbao, la empresa de la plaza de Vista Alegre ha publicado la siguiente nota oficiosa: «¿Está usté parado o ha visto disminuir sus ingresos por la crisis actual?... Pues atienda... El próximo domingo habrá una novillada y en ella tendrá usté ocasión de conseguir un magnífico empleo o de verse favorecido con muchos centenares de pesetas»...

—¡Hay que verse!... ¡Hay que verse favorecido!... ¿Un sorteo?...

—Sí, señor... «Al espectador le pueden tocar las siguientes cosas: Un empleo por toda la temporada, tan cómodo y tan remunerador, que todo el trabajo del empleado se limitará a cobrar el sueldo, de ciento cincuenta pesetas mensuales»...

—¡Qué magnífica ocasión para los aficionados al enchufe!

—Además, se anunció la rifa de un saquito misterioso, que contiene quinientas pesetas.

—Si le toca a una espectadora, la llamarán «la mujer del saco».

—«Un vale para un gasto de cien pesetas en cualquier zapatería; un precioso reloj de pulsera para señora; otro hermoso reloj-pulsera para caballero, y un sobre-sorpresa que contiene»... Puntos suspensivos...

—Pues también en los teatros habrá que hacer algo parecido, para que se anime la taquilla... «Estreno de «La mujer con seis maridos».—En el segundo entreacto, será sorteado el autor. Al espectador favorecido por la suerte, si no se quiere llevar a casa al comediógrafo, la empresa le entregará catorce reales»...

—Sí. Todo se avivará por medio de los sorteos, desde la temporada de ópera seria hasta el consumo del chocolate... Pero el taurinismo enchufista no me convence... Eso de ofrecer un salario por no trabajar, por no dar golpe, me resulta una infracción de la ley de vagos... Hay que sortear plazas útiles... En Santander, por ejemplo, la empresa Pagés, en las próximas corridas, podría rifar una plaza de inspector municipal de los cámbaros, de los percebes, de las morgueras y de los verigüetos... Esa rifa sería autorizada por el señor gobernador civil de la provincia... ¡No lo dude usté ni por un instante!...

—¡Gran idea!... Porque está causando muchos trastornos físicos la mariscofagia... En Madrid, en cuanto se dice de un literato que es un percebe, sus amigos huyen de él, por si les entra la urticaria...

—¡Qué antipática es esa erupción cutánea, parecida a la que produce la ortiga y caracterizada por una comezón violenta!... Quien padece la urticaria no se está un momento quieto, por aquello de que cada uno se rasca donde le pica...

—El marisco descompuesto es un veneno, y hemos quedado en que hay que perseguir la venta de los tóxicos... Hace días le dije a una marisquera: «La autoridad tu pecado castigar a escape debe ¡si algún filtro envenenado me das en este percebe!»... Me contestó que ella no estaba dentro...

—¿Dentro de dónde?

—Dentro del percebe... El boxeo también anda de capa caída... Para atraer al público ¿habrá que rifar a los boxeadores?

—¡Ay de aquel a quien le toque un entusiasta imitador de Paulino Uzcudun!... Me consta que hay individuos a quienes todavía les fascina el boxeo... Hace días dijo un sujeto, en un café de Torrelavega: «A mí no me importa nada el directo Madrid-Burgos... ¡A mí los que me entusiasman son los directos a la mandíbula!»...

—¡Las novilladas con rifa!... ¡Eso no se ha visto nunca!... ¡Sortear un empleo en un espectáculo taurino!...

—Conste que es un dolor que sea una añagaza, un señuelo traidor, ¡la rifa de una plaza de deshollinador!...

NOSTRADAMUS

EL CANTABRICO

APARTADO 20.

DIPUTACION PROVINCIAL

El lunes celebró sesión la Comisión gestora, bajo la presidencia accidental del señor Teira, asistiendo los señores Ringelke, Vayas, Alonso Pellón, Villaverde, Tagle y Puente Borbolla, adoptando las siguientes resoluciones:

Quedar enterado de los telegramas cursados por el señor presidente, en nombre de la Corporación, a los señores presidente de la República y del Consejo de ministros, felicitándoles con motivo del segundo aniversario del advenimiento del actual régimen.

También se queda enterado del escrito en que se le dió para que procediera a cortar los 350 árboles destruídos por un incendio ocurrido en la plantación hecha en dicho monte por esta Corporación.

Quedan aprobadas las cuentas de suministro de leche a los establecimientos benéficos durante el mes de marzo, y la de gastos menores de la imprenta provincial durante el primer trimestre del año actual.

Se expresará el agradecimiento de la Corporación al Cuadro artístico de la Casa Vallisoletana, por la velada ofrecida el día 16 del actual a los asilados de la Casa de Asistencia Social.

Ingresarán en un manicomio tres presuntos dementes naturales de Santander y Peñacastillo.

Se concede socorro para lactancia de hijos gemelos a un vecino de Enmedio.

Ingresarán en la Casa de Asistencia Social cuatro niños de Santander, y en el Jardín de la Infancia, con carácter provisional, dos niños de Luena.

Se autoriza la adquisición de los medicamentos solicitados por el señor farmacéutico de los establecimientos benéficos provinciales.

Compañía de los Caminos de Hierro

DEL NORTE DE ESPAÑA

El Consejo de Administración de la Compañía ha acordado que el día 17 del actual y siguientes, a las once de la mañana, se verifiquen los sorteos de las siguientes obligaciones, que deben amortizarse, y cuyo reembolso corresponde al vencimiento de 1 de julio de 1933.

1.º—OBLIGACIONES DE LA LINEA DEL NORTE

807 de la tercera serie.
813 de la cuarta serie.
1.647 de la quinta serie.

2.º—OBLIGACIONES DE LA LINEA DE ALSASUA A ZARAGOZA Y BARCELONA

4.582 de las de Prioridad.
3.304 de las Especiales.

3.º—OBLIGACIONES DE LA LINEA DE ZARAGOZA A BARCELONA

716 del 3 por 100, serie A.
753 del 3 por 100, serie B.

4.º—OBLIGACIONES DE LA LINEA DE ZARAGOZA A PAMPLONA

3.015 antiguas no canjeadas.

5.º—OBLIGACIONES DE LA LINEA DE TUDELA A BILBAO

676 de la tercera serie.

Lo que se hace saber para conocimiento de los portadores de esta clase de obligaciones, por si desean concurrir a los sorteos, que serán públicos y tendrán lugar en los días señalados, en esta capital, calle de Alcalá, 16.

Madrid, 8 de abril de 1933.—El secretario del Consejo, **Federico Repáraz.**

MARITIMAS

UN LLAMAMIENTO AL PATRIOTISMO

Los navieros americanos han hecho un llamamiento al patriotismo del país, pidiéndole protección para la Marina mercante, y argumentan, como principal razón fundamental de su gesto, que sólo en un tercio de lo que invierte la nación en fletes ingresa en las cajas de las Empresas navieras.

La misma dolencia, considerablemente agravada, padecemos en España.

Hace poco tiempo, un diputado santanderino, el señor Alonso, dió estado parlamentario a esta cuestión, poniendo de relieve que, en tanto que los vapores correos españoles vienen muchas veces con sus bodegas vacías, trasatlánticos de pabellón extranjero llegan a puertos españoles abarrotados de carga.

Aquí mismo, en nuestro puerto, hemos visto alijar de un vapor extranjero un cargamento completo de tabaco; entiéndase bien: ¡¡¡tabaco para una Empresa intervenida por el Estado!!!, y al mismo tiempo rendía aquí viaje un trasatlántico español, que apenas si dejaba en los muelles media docena de toneladas de diversas mercancías.

¡Con lo fácil que le sería al Gobierno obligar a la Tabacalera que en sus contratos de compra de tabaco figure la condición de que sea transportado en un buque de pabellón español! Y las importaciones de trigo y maíz, adquiridos unos cargamentos por el Gobierno y otros por particulares, que si no todos, la mayor parte vienen en buques extranjeros.

¿Dónde está esa preocupación por el fomento de nuestra Marina mercante, si las importaciones «oficiales» se efectúan en barcos extranjeros, mientras que las Casas navieras españolas tienen que amarrar sus barcos por falta de tráfico?

¿No convendrá hacer también un llamamiento al patriotismo de todos, y de manera particular al de las grandes Empresas, más o menos directamente favorecidas por el Estado?

EL DRAGADO DE SAN VICENTE DE LA BARQUERA

Se asegura que en el mes próximo comenzarán las obras de dragado del puerto de San Vicente de la Barquera y que a estas obras se imprimirá extrordinaria actividad.

Es propósito de la Empresa concesionaria de la importante subasta de mejora de aquel puerto pesquero instalar en San Vicente de la Barquera un potente tren de dragado, para realizar la totalidad de éste en un plazo que no exceda del próximo verano.

LAS EXPEDICIONES DE TURISMO

El trasatlántico inglés «Empress of Australia» ha comenzado a realizar viajes de turismo entre Southampton y los puertos españoles de Levante.

Este buque visitará nuestro puerto, también con turistas, en el mes de julio.

CON GANADO

Procedente de Amberes y otros puertos, se espera hoy la llegada de la motonave «Olver», que conduce una partida de 75 terneras de raza holandesa.

Dejará también carga general.

LA JUNTA DEL GREMIO DE PESCADORES

Con motivo de celebrar ayer junta general ordinaria el Gremio de Pescadores, los barcos de esta matrícula no salieron a la mar.

En la junta se trataron diferentes asuntos relacionados con la vida del Gremio, situación económica del mismo y otros extremos, alguno de ellos de interés, de lo cual nos ocuparemos.

BARCOS PARA LA VIGILANCIA DE LA PESCA

Se anuncia un concurso, entre constructores españoles, para construir tres embarcaciones de motor y vela, con un desplazamiento máximo de 110 toneladas, para el servicio de vigilancia de pesca.

Para esta atención se ha concedido un crédito de 745.000 pesetas.

TRAFICO DEL PUERTO

Poco o casi nada es el tráfico que se sigue observando en el puerto. Aquellos días de gran ajetreo en la zona de los muelles parece ahora que fueron un sueño, a juzgar por la quietud que se observa en toda la zona marítima. ¡Quiera Dios que estos tiempos pasen pronto y que los sustituyan otros mejores, en los cuales alcance el trabajo a todos, para que todos los obreros puedan obtener de su labor el fruto apetecido!

Ayer entraron en el puerto los barcos siguientes: «Gijón», de Ribadeo, con ganado; «Carmen», de Bilbao, con carga general; «Paco García», de Bilbao, con carga general, y «Lola», de Zumaya, con cemento.

Durante el día salieron: «Gijón», para Bilbao; «Mariaví», para Gijón; «Paco García», para Gijón, y «Nyhavn», para Haugesund, en lastre.

EL TIEMPO

No se recibieron en la Comandancia los partes acostumbrados de los distintos Observatorios. Sólo pudimos recoger el referente al de Santander, que dice lo siguiente:

«Probable tiempo de cielo cubierto, con ligeras lluvias y marejada.»

FOLIO Y LISTA

Que no sólo por la ventaja y beneficios que los armadores en caso de abordaje y demás siniestros conducentes han de encontrar, sino también para el exacto cumplimiento de lo que dispone el D. O. número 64, de 1924, se recuerda a los mismos la obligación que tienen de pintar en ambas amuras, en todas las embarcaciones de la tercera y cuarta listas, en color que se vea a distancia en la mar, y en tamaño igual al espacio que hay entre verduguillo y la línea de flotación, el folio y lista, advirtiéndoles que transcurrido el plazo de treinta días, a contar desde esta fecha, si no lo hubieran hecho, serán los contraventores multados como corresponda.

MAREAS PARA HOY

Pleamares: 11,47 m.; 0,0 t.
Bajamares: 5,36 m.; 6,13 t.
Coeficiente medio: 50 m. y 0 t.
(Para obtener la hora local hay que restar quince minutos.)

PRO INFANCIA

Es lamentable lo que ocurre con algunos legados que, personas amantes de la cultura y progreso de su pueblo y región, donaron a escuelas, en que muchas veces fueron más bien los cobijos donde se refugiaban de las inclemencias del tiempo durante sus primeros años, ya que la enseñanza en tales condiciones, en verdaderas socarreñas, habría de dar un resultado deficiente.

Ante un espectáculo tan desconsolador no puede ser menos que dichos señores, si alguna vez llegaron a situarse con su trabajo, intenso e incesante, en una holgada posición, recuerden sus años primeros de juventud, donde pasaron más necesidades que satisfacciones, su mirada se detenga en remediar esas deficiencias pedagógicas. Unos, ayudando o construyendo escuelas; otros, legando fincas rústicas o urbanas, valores del Estado, etc.

Estos últimos, con el fin de estimular la labor escolar, crearon esas rentas, que habrán de ser invertidas en premiar la aplicación del niño y facilitar su extensión cultural.

Sin embargo, a pesar del altruísmo que esa obra encierra; del fin tan elevado que persigue, muchos de esos legados no se cumplen. Sin duda quedan en las «distraídas» manos de los encargados de hacer la correspondiente entrega.

Pueblos hay donde hace años se acostumbraba a rezar, antes de la salida de clase, por el bienhechor de la escuela que recibían una donación, y que hoy, ignorando las causas, no reciben.

Otros, en que la persona encargada de hacerlo llegar a su fin, caso de ser entregada, muéstrase reacia a dar los datos necesarios sobre procedencia y cantidad anual que corresponde, a fin de que los beneficiados sigan ignorantes de lo que, por ser suyo, tienen derecho a saber.

Se da el caso de individuos que siendo albaceas testamentarios, y manifestando constar en el testamento que la enseñanza ha de ser confesional, no entregan desde el advenimiento de la República ni un solo céntimo; pero que tal vez quede en provecho propio.

Con fecha 27 de enero del pasado año se publicó un decreto creando el Patronato Central de Fundaciones Benéficodocentes.

En el preámbulo del citado decreto, entre otras razones que aconsejan la tal creación, dice: ...«es tan imprescindible instituir dicho Patronato y velar por las actividades fundacionales, cuidando de que no se sumerja en el olvido la voluntad de los fundadores, que de continuo llegan a este Ministerio referencias oficiosas de legados con carácter fundacional confiados a albaceas harto remisos en el cumplimiento de la voluntad del testador».

En su parte dispositiva anuncia severas sanciones, llegando hasta la destitución de administradores de las fundaciones particulares y Juntas de Patronato que no cumplan con la elevada misión que se les ha confiado.

Pero, como decimos anteriormente, tales órdenes no parece haber dado un resultado completo. Unas veces, por abandono o apatía de los que debieran reclamarlo; otras, por temor a represalias, y en la mayoría de los casos, por ignorarlo los mismos usufructuarios o representantes.

Por todo lo expuesto creemos de imperiosa necesidad que donde existen los datos necesarios, y por lo que respecta a esta provincia, en la Junta provincial de Beneficencia, y cuya presidencia ostenta el excelentísimo señor gobernador civil, le sean notificadas a los directores o maestros de las escuelas dotadas, relaciones con las procedencias, cantidades y personas que están encargadas de dicha entrega, para que pueda hacerse, caso de no ser recibida, la oportuna reclamación.

Y para mayor garantía de nuestra primera autoridad, exigir, anual y directamente, a los beneficiados declaración de la recepción y distribución de cantidades.

Estimamos que con ello se haría un acto de justicia, favoreciendo al mismo tiempo la labor docente que con tanto cariño ha acogido la República.

UN AMANTE DEL NIÑO

LLANES

(Notas asturianas)

UN ROBO

En el vecino pueblo de San Roque del Acebal, y en la noche del lunes, unos «cacos», que aun no han sido habidos, hicieron una de las suyas.

Parece ser que en una casa propiedad del vecino don Florentino Pérez, mientras todo el mundo estaba durmiendo, por una puerta trasera, que comunica con la cuadra donde se guarda el ganado, penetraron los ladrones.

Ya dentro de la «fortaleza», se dedicaron a hacer inventario de todo lo que en ella había. Una vez hecho todo esto, decidieron llevarse la bicicleta de uno de los hijos del dueño de la casa, un jamón, una lata de chorizos y alguna otra cosa más, también comestible, que encontraron en la cocina.

Después de terminado «su trabajo», los rateros salieron por donde habían entrado, y... hasta verte, pues la Guardia civil no ha dado aún con ellos.

MUERTE SENTIDA

Víctima de cruel enfermedad, ha fallecido en esta doña Purificación Sierra.

Casada con nuestro buen amigo don José Fonseca, había sabido ser una madre cariñosa y amante de su familia y una esposa ejemplar.

Su muerte fué sentidísima en todo Llanes, donde la finada, igual que sus hijos y esposo, era queridísima.

Prueba inequívoca de este afecto fué el entierro de su cadáver, que constituyó una imponente manifestación de duelo, estando representadas en él todas las clases sociales de la villa y de muchos pueblos del contorno.

A su esposo, don José Fonseca; hijas, Angeles, María, Carmen y Esther, lo mismo que al resto de sus familiares, enviamos desde estas columnas la sincera expresión de nuestro dolor, al mismo tiempo que les deseamos resignación cristiana para sobrellevar tan irreparable pérdida.

INCENDIO

Días pasados, y cuando se disponían a salir para la mar en busca del sustento diario los tripulantes de la lanchilla «La Milagrosa», propiedad de los hermanos Alvar, y al disponerse a poner en marcha el motor, se inflamó un bidón de gasolina que llevaba a bordo. Inmediatamente, el motorista de la lancha, Ricardo Alvar, cogió el bidón para tirarle al agua, pero con tan mala fortuna, que tropezó con el patrón, Martín Batalla, el cual quedó rociado del inflamado líquido, teniendo necesidad, para apagar el fuego, de lanzarse, tal como estaba, al agua, librándose con esto de importantes quemaduras; pero no así el motorista, que sufrió varias, aunque no de mucha consideración.

Total, un susto que bien pudo costar un disgusto; pero que, afortunadamente, no tuvo consecuencias graves.

DE FIESTAS

Un ramillete de bellas muchachas del vecino pueblo de La Galguera, se ha «liado la manta a la cabeza» y ha comenzado a dar «sablazos», con vistas a las fiestas del Patrono del pueblo, San Felipe, que se celebra el 1 de mayo.

Las bellas postulantas tienen el pensamiento de organizar unos bellos testejos que dejen tamañitos a los del año pasado.

NOTAS LOCALES

De Zaragoza, donde pasó unos días, ha regresado nuestro buen amigo, el fino dibujante, don Octavio Castro Soriano.

—El próximo domingo, y a presenciar el partido de futbol Oporto-Asturias, que se celebrará en Oviedo, se trasladarán a Vetusta muchos aficionados de esta.

—Se encuentra en franca mejoría, después de haber sido operada en Santander, con satisfactorio éxito, la señorita Adela Martínez.

—En breve contraerá matrimonio en la capital de la República, con la bella señorita madrileña Julia Sanz, el cabo de los guardias de Asalto, buen amigo nuestro, don Agustín Ortega Santos.

Nuestra cordial enhorabuena por adelantado.

EL CORRESPONSAL

Delegación provincial del Consejo de Trabajo

En la «Gaceta de Madrid» correspondiente al día 13 del actual, el Ministerio de Trabajo y Previsión dispone lo siguiente:

«Que vistas las designaciones realizadas para elegir los vocales obreros de la Sección de Limpiabotas del Jurado mixto de Servicios de Higiene, de Santander,

Este Ministerio ha dispuesto que la representación obrera de la mencionada Sección quede constituída de la manera siguiente:

Vocales efectivos: don Adolfo Martínez, don Francisco Navamuel, don José Sánchez y don Alejandro Pinto.

Vocales suplentes: don Saturnino Alonso, don Pedro Martínez, don José Gutiérrez y don Cruz Calle.»

Cotización local.

Fondos públicos.

Deuda amortizable, 5 por 100, 1927, s. i., a 96'95; 6.500.

Cédulas del Banco Hipotecario, 5 por 100, a 84'25; 6.000.

Tesoros, 5'50 por 100, a 101'50; 15.000.

Cédulas del Banco del Crédito Local, 5'50 por 100; 20.000.

Obligaciones.

Ferrocarril de Asturias, segunda, 3 por 100, a 46'60; 7.500.

Idem primera, 3 por 100, a 46'85; 9.500.

BOLSAS

DE MADRID	Día 17	Día 18
Tesoro 5 ½ por 100	101 10	101 20
Interior F.	65 10	65 30
— E.	65 10	65 30
— D.	65 20	65 30
— C.	65 25	65 35
— B.	65 25	65 35
— A.	65 25	65 35
— G y H.	64 00	64 00
Amortizable 1926-3 por 100	69 10	69 50
— — 4 por 100	83 25	83 35
— — 4,50 por 100	87 75	88 00
— 1920 F	89 65	00 00
— — E	89 65	00 00
— — D	89 65	89 65
— — C	89 65	90 00
— — B	89 65	90 00
— — A	89 65	90 00
— 1917	85 00	84 75
— 1926 5 por 100 libre	96 25	96 50
— 1927 (con impuesto)	83 40	83 40
— — (sin impuesto)	96 25	96 95
— 1929	96 75	96 75
Bonos oro de Tesorería 6 %	202 25	202 00
Deuda Ferroviaria 4 ½ %	00 00	84 00
— — 5 por 100	93 00	93 00
Hidrográfica del Ebro 6 %	89 75	00 00
— — 5 %	00 00	00 00
CEDULAS		
Banco Hipotecario 4 por 100	80 50	80 75
— — 5 por 100	83 75	83 75
— — 5 ½ %	91 00	91 00
— — 6 por 100	99 15	99 15
Banco de Crédito Local 6 %	00 00	83 25
— 5 ½ por 100	77 00	77 00
— 5 % (interprovinciales)	00 00	00 00
ACCIONES		
Banco de España	525 00	526 00
— Hispano Americano	000 00	000 00
— Español de Crédito	000 00	000 00
— Central	00 00	00 00
Tabacos	000 00	183 00
Duro-Felguera	00 00	00 00
Azucarera	38 25	00 00
Telefónica (preferentes)	104 00	104 00
Norte	000 00	000 00
Alicante	000 00	000 00
Monopolio de Petróleos	000 00	000 00
Petrolillos	00 00	23 50
Hidroeléctrica Española	129 00	129 00
Alberches	60 00	00 00
Explosivos	636 00	632 00
Chades	000 00	000 00
OBLIGACIONES		
Azucarera, sin estampillar	72 25	00 00
Alicante 1.ª	220 00	219 00
Norte 1.ª	53 00	53 10
Asturias 1.ª	46 75	00 00
Norte 6 por 100	00 00	00 00
Asturiana de Minas 1919	00 00	91 00
— — 1920	95 00	00 00
— — 1926	00 00	00 00
— — 1929	00 00	00 00
Ponferrada 6 por 100	00 00	00 00
Fábrica de Mieres	00 00	00 00
Telefónicas 5 ½	90 00	90 00
Francos (París), máximo	00 00	46 50
— , mínimo	00 00	00 00
Libras, máximo	00 00	40 35
— , mínimo	00 00	00 00
Dollars, máximo	00 00	11 75
— , mínimo	00 00	00 00
Marcos, máximo	0 00	2 815
— , mínimo	00 00	00 00
Liras, máximo	00 00	60 70
— , mínimo	00 00	00 00
Francos suizos, máximo	000 00	228 50
— , mínimo	000 00	000 00
Francos belgas, máximo	000 00	165 00
— , mínimo	000 00	000 00

(Información del Banco de Santander.)

DE BARCELONA	Día 17	Día 18
Interior (partida)	65 00	65 25
Amortizable 1920 (partida)	90 00	89 75
— 1917 —	85 00	84 75
— 1926 —	00 00	00 00
— 1927 (con impuesto)	83 50	83 60
— — (sin impuesto)	97 00	97 00
— 1929	00 00	00 00
ACCIONES		
Norte	34 30	34 30
Alicante	00 00	00 00
Andaluces	00 00	00 00
Explosivos	128 25	126 75
Chades	306 00	298 00
Petrolillos	0 00	4 80
Telefónicas (preferentes)	104 25	104 25
OBLIGACIONES		
Norte, primera	52 75	53 00
— , 6 por 100	85 00	84 50
Asturias, primera	46 00	46 00
Valencianas Norte, 5 ½	81 25	81 25
Villalbas	00 00	00 00
Almansas	58 75	58 75
Huescas	61 50	61 50
Arizas	67 50	67 35
Alsasuas	64 75	65 00
Alicantes, primeras	46 00	46 00
— E, 4 ½ por 100	67 00	67 00
— F, 5 por 100	73 25	73 25
— H, 5 ½ por 100	76 75	76 50
— 6 por 100	83 00	82 25
Badajoz	00 00	00 00
Andaluces 1.ª, 3 por 100 fijo	00 00	00 00
— 6 por 100	00 00	00 00
— 4 ½ % (Bobadillas)	00 00	00 00
Trasatlánticas, 5 ½ por 100	00 00	00 00
— 6 %, 1920	00 00	00 00
— 6 %, 1922	00 00	00 00
— 6 %, 1926	00 00	00 00
Surlas, 7 por 100	00 00	00 00
— 6 por 100 (Bonos)	00 00	00 00

(Información del Banco de Santander.)

DE BILBAO	Día 18
ACCIONES	
Banco de Bilbao	910
Banco de Vizcaya	835
Banco de España	»
F.-C. Santander-Bilbao	»
F.-C. de La Robla	»
F.-C. Vascongados	»
Electra de Viesgo (V)	400
Hidroeléctrica Española (V)	»
Hidroeléctrica Ibérica (V)	505
Id. íd. (N)	»
Papelera Española	142 50
Comp.ª de Seguros «La Aurora»	»
Minas del Rif (P) mayo	»
Marítima Unión	»
Naviera Sota y Aznar	»
Altos Hornos de Vizcaya	72
Compañía Vasconia	»
Petróleos	»
Telefónicas (P)	104
Unión Esp.ª de Explosivos, fin.	637 50
Unión Resinera Española	»
OBLIGACIONES	
F.-C. Santander-Bilbao, 4 %	»
Id. íd. 5 %	»
Electra de Viesgo, 5 %	82 50
Hidroeléctrica Ibérica, 5 % 1925	»
Id. 5 % 1921	»
Hidroeléctrica Espñ.ª, 5 % 1919	»
Id. 5 %	»
Altos Hornos Vizcaya, 5 % libre	»
Id. 6 % 1932	»
Unión Resinera Española, 6 %	»
Irala-Barri, 5 %	»
Bonos Duero	»

Relojería SUIZA
Relojes de todas clases y formas
TELEFONO 1702
AMOS DE ESCALANTE, NUMERO 4

Use usted máquina eléctrica SINGER o motor eléctrico SINGER

SANTANDER: Wad-Ras, 1, y Amós de Escalante, 6.

Cursos gratuitos de costura, corte y bordado en todas nuestras Tiendas.

M.E.C.D. 2017

A Cuba y Méjico

El 19 de Mayo saldrá del puerto de SANTANDER, la moderna y lujosa motonave de doble hélice

»ORINOCO«

admitiendo carga y pasajeros de Primera, de Turistas y de Tercera Clase para

Habana, Vera Cruz y Tampico

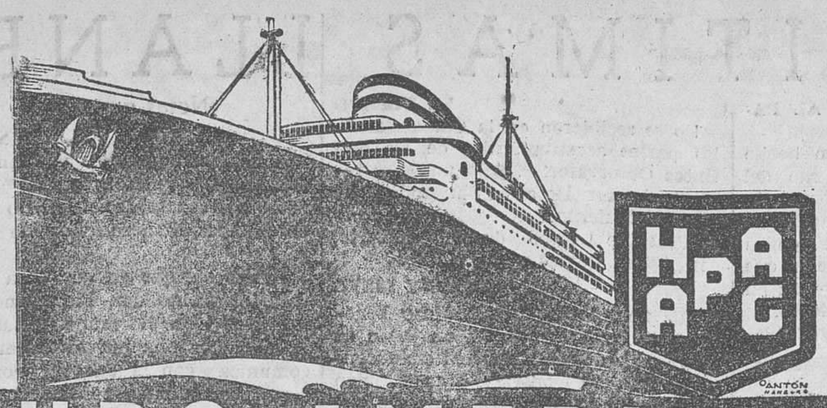

A la América Central

El 5 de Mayo, inauguración desde el puerto de BILBAO del servicio a CENTRO AMERICA, con la modernísima motonave de doble hélice

»CARIBIA«

admitiendo carga y pasajeros de Primera, Segunda y Clase de Turistas para

Barbados, Trinidad, La Guaira, Puerto Cabello, Curaçao, Puerto Colombia, Cartagena, Cristóbal, Puerto Limón y Puerto Barrios

A su regreso hará escala en el puerto de SANTANDER

HAMBURG-AMERIKA LINIE

Agentes en **SANTANDER: HOPPE y COMPANIA.** Paseo de Pereda 29. Telefono: 13-02. Telegramas: HOPPE

Sonríase usted si le ofrecen otra marca en sustitución de

Ustikon

la media suela de goma inglesa, indespegable, invisible y antirresbaladiza por su profundo estriado.

Dura más que el calzado.

Pídase Catálogo y precio al concesionario

G. RODRIGUEZ PRIETO

Santander

The Ustikon Co., London

LLOYD NORTE ALEMAN

LINEA DE CUBA Y MEJICO

SALIDAS DE SANTANDER

El 21 de Abril el vapor correo

SIERRA VENTANA

admitiendo carga y pasajeros de lujo, primera clase, clase turista y tercera clase para HABANA, VERACRUZ y TAMPICO.

Para toda clase de informes dirigirse a

HOPPE Y COMPAÑIA

Paseo de Pereda, 29.-Telegramas: HOPPE-SANTANDER

Compañía Trasatlántica Española

VAPORES CORREOS

Linea á Cuba y Méjico.

Próximas salidas de Santander (salvo contingencias):

Vapor **CRISTOBAL COLON**, el dia 25 de abril.
Vapor **HABANA**, el dia 25 de mayo.

Admitiendo pasajeros de todas clases y carga con destino a HABANA y VERACRUZ. Estos buques disponen de camarotes de cuatro literas y comedores para emigrantes.

PRECIO DEL PASAJE EN TERCERA CLASE ORDINARIA

Para Habana, ptas. 535, más 30'50 de impuestos; total, 565'50.
Para Veracruz, 585, más 17'50 de impuestos; total, 602'50.

Línea del Mediterráneo a Puerto Rico, Venezuela y Colombia

El día VEINTE de abril saldrá de Barcelona el vapor

JUAN SEBASTIAN ELCANO

admitiendo pasajeros de todas clases y carga con destino a San Juan de Puerto Rico, La Guayra, Puerto Cabello, Curaçao, Puerto Colombia y Cristóbal.

Las condiciones y trato de que disfruta el pasaje se mantienen a la altura tradicional de la Compañía.

También tiene establecida esta Compañía una red de servicios combinados para los principales puertos del mundo, servidos por lineas regulares.

Para más informes y condiciones, dirigirse a sus agentes en Santander:: SEÑORES HIJO DE ANGEL PEREZ Y COMPAÑIA, paseo de Pereda, 36. Teléfono 2363. Dirección telegráfica y telefónica: GELPEREZ.

VENDO

cambio, por edificio, fincas o cosa me convenga en cualquier punto de España, edificio nuevo en Burdeos. Produce 21.000 francos libres al año. Razón, Administración del periódico.

Fábrica de almadreñas DE RAMON RUIZ REBOLLO SAJA (Santander)

Adelfa Pila

PROFESORA EN PARTOS

Hospedajes embarazadas. Ultimos adelantos.

Concordia, 19. Teléfono 22-54.

40 CARTAS DE CURADOS

Numerosos casos curados...

Don Francisco de la Aldea, almacenista de aves y huevos, **Plaza de los Mostenses, 10, Madrid**, nos dice en una carta que ha tenido a bien dirigirnos:

"Soy antiguo consumidor de LAS CURAS DEL ABATE HAMON y en numerosos casos, algunos de gravedad, todos ellos curados con las Curas del Abate Hamon, he podido comprobar la maravillosa y segura eficacia de estos excelentes preparados vegetales, de los cuales soy el más entusiasta propagandista."

INDICACIONES

N.° 1 Diabetes.
" 2 Albuminuria.
" 3 Reuma, Artritismo.
" 4 Anemia.
" 5 Solitaria.
" 6 Nervios: Epilepsia.
" 7 Tos ferina.
" 8 Reglas dolorosas.
" 9 Lombrices.
" 10 Diarrea y enteritis.
" 11 Obesidad, Paralisis
" 12 Depurativa sangre.
" 13 Enfer. del estómago
" 14 Mala circulación de la sangre, Varices, Hemorroides.
" 15 Tos, Gripe, Bronquitis, Asma, Tuberc.
" 16 Corazón, Riñones, Higado, Vejiga.
" 17 Estreñimiento.
" 18 Ulceras estómago.
" 19 Ulceras Varicosas.
" 20 Preventiva enferm.

SE MANDA GRATIS

Utilice Vd. el adjunto cupón hoy mismo, mandándolo en sobre abierto, como impresos, con sello de 2 cts.

Si no le basta esta prueba de absoluta autenticidad, pida Vd. hoy mismo el

BOLETIN MENSUAL

«Lo que dicen los curados»

en el cual se reproducen las cartas de agradecimiento que recibimos cada mes de personas de todas las clases sociales de España y de todo el mundo que también sufrían y han recuperado la salud y la alegría con

LAS 20 CURAS VEGETALES DEL ABATE HAMON

Sr. Dtor. de Laboratorios Botánicos y Marinos, Ronda de la Universidad, núm. 6, Barcelona.

Sírvase mandarme Gratis y sin compromiso el Boletín Mensual "Lo que dicen los Curados" y el Libro "La Medicina Vegetal".

Nombre 317

Calle .....

Ciudad .....

Provincia .....

Compañía del Pacífico

Para HABANA, COLON, PANAMA, LA LIBERTAD, PAITA, CALLAO, MOLLENDO, ARICA, IQUIQUE, TOCOPILLA, ANTOFAGASTA Y VALPARAISO, saldrá de SANTANDER el

Motonave **REINA DEL PACIFICO**, 16 de abril.

Vapor **ORDUÑA**, 14 de mayo.

Motonave **REINA DEL PACIFICO**, 25 de junio.

Admiten pasaje de Lujo, Primera, Segunda y Tercera clase y carga.

Para informes, dirigirse a sus Agentes, HIJOS DE BASTERRECHEA, paseo de Pereda, 9.—SANTANDER.

TODO EL QUE SE DEDICA AL COMERCIO DEBE TENER SIEMPRE PRESENTE EL ANTIGUO AFORISMO: «QUIEN NO SE ANUNCIA, NO VENDE»

CALLOS Y DUREZAS

de los pies curan segura y radicalmente a los cinco dias de usar el

CALLICIDA ABRAS XIFRA

A la primera aplicación cesa el dolor. Es fácil y cómoda. No duele ni mancha. Véndese el estuche con frasco, pincel e instrucciones, a **dos pesetas**, Argensola, 10, farmacia.

Advertimos que se expenden multitud de imitaciones y falsificaciones de nuestro callicida. Pídase siempre en farmacias serias y acreditadas, exigiendo el nombre **Abras Xifra.**

Véndese en Santander en todas las farmacias y droguerías.

¿SE CURA LA EPILEPSIA?

Opiniones de eminentes médicos.

Las opiniones de famosos doctores sobre tan interesante tema las encontrará Ud. en un folleto que se enviará GRATIS, mientras haya ejemplares disponibles, a cualquier interesado que lo solicite de J. Redfern, Depto. de Divulgación n.° 36 Q, 30 Bouverie Street, London E. C. 4.—Inglaterra.

Petra Cancela

PROFESORA EN PARTOS
HOSPEDAJE EMBARAZADAS
Atarazanas, 13, 1.° Tel. 3075.

La crema Tokalon, alimento del cutis (Color Blanco), la famosa crema parisiense, penetra instantáneamente en los poros, calma la irritación de las glándulas cutáneas, disuelve las impurezas de los poros, hace que desaparezcan las manchas, aprieta los poros dilatados, blanquea y suaviza una piel obscura y áspera. Procura, en tres días, una belleza y un frescor nuevos e indescriptibles. Debería emplearse todas las mañanas. Si tiene Ud. arrugas y músculos relajados en la cara, debería emplear también, antes de acostarse, la Crema Tokalon Biocel, Alimento del Cutis (Color Rosa). Nutre y rejuvenece la piel durante el sueño. Se garantiza que este tratamiento volverá a dar a la cara una expresión juvenil y proporcionará una tez nueva y espléndida en 28 días, en caso contrario, se devolverá el dinero. Nota: La Crema Tokalon, Blanca, sin grasa, se vende ahora, en tubos, al precio de pesetas 2,50, tamaño grande, y pesetas 1,75, tamaño pequeño.

LA HERNIA, CURADA

HERNIUS, siguiendo la marcha progresiva que le ha convertido en el **primer Gabinete Ortopédico de España**, acaba de crear, tras profundos estudios y múltiples pruebas, el SUPER COMPRESOR HERNIUS AUTOMATICO, formidable invento que revoluciona la humanidad entera y triunfa donde todo lo demás fracasa, convirtiendo en breve tiempo a los pacientes en seres **fuertes, robustos y sanos, como eran antes de herniarse.**

Todos los herniados deben tener siempre muy presente que HERNIUS es el único que goza fama mundial, y sus famosas creaciones están recomendadas por todas las eminencias médicas y por miles de pacientes que han recuperado la salud, siendo lo mejor que existe y se conoce en el arte de curar HERNIAS por procedimiento mecánico.

Nuestro modernísimo invento no es un emplasto, no es un braguero, no es nada molesto, no es nada anticuado, es la última creación HERNIUS, al alcance de todas las fortunas, que vence y cura con facilidad pasmosa toda clase de HERNIAS, por antiguas y rebeldes que sean, sin que el paciente tenga que abandonar sus trabajos habituales y **sin que jamás recuerde que está herniado.**

HERNIADOS: Para vuestra seguridad, visitad, sin pérdida de tiempo, al eminente especialista HERNIUS, que recibirá GRATIS EN:

SANTANDER, el viernes, 21 de abril, en el Hotel Ignacia, de 9 mañana a 4 tarde, SOLAMENTE.

IMPORTANTE: Nuestro agente recibirá en LLANES el jueves, 20 de abril, en el Hotel Victoria.—BILBAO, el sábado, 22 de abril, Hotel Inglaterra.

Casa Central: GABINETE ORTOPEDICO "HERNIUS"

Pelayo, 62, pral. (esq. Ramblas. - Teléfono 14.346. - BARCELONA.

SECCION DE ANUNCIOS CORTOS POR PALABRAS

AVISO AL PUBLICO. — Muebles nuevos, L. Martinez. Más barato, nadie. Para evitar dudas, consulten precios. Juan de Herrera, 4.

PASTILLAS «BONALD», cloro-boro-sódicas, mentol y cocaina: boca, garganta, toses. Preventivas de la gripe. De venta: Droguería Pérez del Molino y farmacias.

ESPERANZA GOMEZ, profesora en partos. Hospedaje embarazadas. Consulta diaria. Santa Clara, 7, cuarto, Santander.

ONDULACION PERMANENTE, DIEZ PESETAS. Casa Pedrique. Marcel, 2'50. Marcar, 2'50. Lavado, 1'50. Corte, 1. Ondulación «Sinfin», 60 pesetas. Compañía, 18, primero.

GRAMOFONOS, discos, todas marcas, grandioso surtido, últimas novedades. «Al Todo de Ocasión», Tableros, 3, Santander.

SE VENDE MOTOR, 7 HP., corriente continua, tipo K. S., revoluciones por minuto 1.350, potencia 5'5 K. W.; voltios 300; amperios 22 ½; puesta en marcha por controler, carga máxima 2.000 kilos, se cede en menos de la mitad de su costo, nuevo. Puede verse trabajar y tratar, edificio antigua Aduana.

MUEBLES DE OCASION. Armarios dos lunas, una luna; aparadores, dormitorio roble, nuevo. Todo barnizado. San Simón, 3, taller.

GRAN TALLER DE RELOJERIA. Composturas garantizadas. Precios sin competencia. «Al Todo de Ocasión», Tableros, 3.

«**CITROEN**», «Chevrolet», «Ford», recambios, accesorios, neumáticos: Agencia Vallina, Muelle, 26.

OCASION.—«Citroen», B-14, estado nuevo, conducción interior. Informan, Garaje Mazas.

SE ALQUILA un piso, con garaje y huerta. Informes: Isabel la Católica, 3, bajo. Secundino Arteche.

SE ALQUILAN locales, propios para industria, con vivienda, y otros para industria, almacén, garaje. Informan, Santa Lucía, 20.

SE TRASPASA, en sitio céntrico, local a propósito para negocio de 0'95 o análogo, con instalación aprovechable. Renta reducida. Informarán en esta Administración.

EL QUE NO SE CASA es porque no quiere, pues los mueles los regala Maté. Gabinetes: los de 700 pesetas, a 190 pesetas; sillas: siete pesetas, a 4'75; lana nueva, a 3'25 kilo. Casa Maté, Alameda Primera, número 28. ¡No confundirse! Frente al Cinema.

¡GANADEROS! Véndese, por temporada, hierba y pastos, finca grande, cuadra para aprovechamiento. Vioño, Renedo, Sañudo. Santander, Muelle, 23.

TRASPASO café-bar, muy acreditado, en el pueblo de Matamorosa, Ayuntamiento de Enmedio. Informes: Conrado Alonso, en el mismo.

SE VENDE camioneta, «Citroen», 10 HP., cuatro frenos. Velasco, 11, lampistería.

VENDO casa soleada, céntrica, cerca de los mercados, con piso, llave mano. Para tratar, Carbajal, 4, segundo piso.

COMPRA - VENTA DE FINCAS. — Antes de comprar o vender una casa consulte a la Bolsa de la Propiedad, Hernán Cortés, 1.

ALICIA G. VALBUENA, profesora en partos. Hospedaje económico para embarazadas. Puente, número 2, tercero.

OCASION. — Se venden dos bohardillas, a 3.000 pesetas; un bajo para garaje, u otra cualquier industria, en 2.500, y un piso, 6.500. Todo nueva construcción. Informes, en Alonso Gullón, 61-A, tienda.

PROFESORA.— Clases de taquigrafía, mecanografía, ortografía y gramática. Enseñanza casa y domicilio. Precios económicos. Plaza Vieja, 6, primero.

PABLO HARO CIMIANO. Máquinas de escribir, modelos portables y de oficina, máquinas de sumar y calcular. Aparatos multicopistas. Reparaciones. Blanca, 30. Apartado 126. Santander.

AGENCIA KIROL. — Certificados antecedentes penales, últimas voluntades, nacimientos, matrimonios, documentos relacionados Registro civil, Juzgados municipales. Legalizaciones, legitimaciones, presentación instancias centros oficiales y gestiones. Burgos, 14, primero derecha.

LOCAL, de 13 × 8, se alquila, prolongación calle de Cádiz, donde informarán.

PISOS BARATOS, Castelar, 27. Garajes independientes, Castelar, 27.

«EL CANTABRICO».— Pensión de familia. Sobrinos de Pedro Gómez Fernández. Se admiten huéspedes, estables, buen precio. Abonos de comidas por meses. Burgos, 1, segundo izquierda. Teléfono 1226.

POR EDAD AVANZADA, vendo comercio acreditadísimo de tejidos, en ciudad provincia Palencia, estación ferrocarril línea Santander. Facilidades pago. Edificio propio, 300 metros local. Informes, esta Admón.

¡AVICULTORES! — Huevos para incubar, de «Castellanas negras», magníficas ponedoras, a ocho pesetas docena. Magallanes, huerta de Escalante, 4, bajo.

SE ARRIENDA, en Cayón, casa de industria. Precio módico. Para tratar, su dueño, don Fulgencio Sañudo.

OCASION.—Se vende camioneta, seminueva. San Fernando, 32, autocarrocería.

VENDO mitad de una casa, compuesta de entresuelo, primero, segundo y tercero, cuatro años construída, poco dinero, sitio céntrico, siete por ciento libre. Informa, CANTABRICO.

HOTEL MADRID, Sardinero. Abierto desde primero de mes. Se sirven banquetes.

SE VENDE casa de labranza, con tierra, en lugar de Monte, barrio de San Miguel, número 16. Informes, en la misma.

VENDO camioneta, «Chevrolet», cuatro cilindros, dos toneladas, toda prueba. Cervantes, 6, bajo.

TRASPASO, por muy pocas pesetas, comestibles y bebidas, con vivienda, sin géneros, propio para principiante. Informes, CANTABRICO.

GIMNASIA. — Instructor daría lecciones a domicilio a señoritas, caballeros y niños. Informarán, Peso, 16, segundo izquierda.

CASA particular, honorable, cede dos gabinetes soleados, sitio céntrico, precio módico, derecho cocina. Informes, Administración.

MARMOLES para muebles y sobrefachadas, en colores variados. Precios ventajosos. Santa Clara, 16, frente al Instituto.

CAFETERA exprés, seminueva, se vende. Informes: Plácido Celorio, calle de San José, almacén de vinos.

SE NECESITA medio oficiala de sastre. San Francisco, 31, sastrería.

BLENORRAGIA (purgaciones) se cura con Inyecciones Wert y Sellos Foredal. Farmacia Zamanillo.

PREVENGASE y evite las enfermedades más crónicas y agudas. Eutrofología, ciencia natural. Gratuitamente, de diez a una. Correspondencia. Kendall, naturólogo, Martillo, 17.

SE NECESITA sirvienta, viuda sin hijos, a ser posible la misma que se presentó anteriormente, que vive en Pablo Iglesias. Razón: Valbuena, 34, tienda.

¿QUIEN POR CIEN PESETAS carece de máquina de coser, «Singer», que vendo, de ocasión, garantía cinco años? Remedios, 8, bajo.

SE NECESITA oficiala, medio oficiala y aprendiza de sastre. Santa Lucía, 17, tercero.

VENDO FINCA, próxima estación Solares, consta: vivienda, cuadra, pajar y otra cabaña, todo de nueva construcción, 485 carros prado superior calidad. Llave en mano. Facilidades pago. Informa, en dicho pueblo, Angel Gómez.

CASITA nueva, con terreno, véndese, 9.000 pesetas, llave mano, en Campogiro (Cañas). Informan, San Roque, 13, mansarda derecha.

PERDIDA de un alfiler de señora, estilo antiguo, desde la calle de Burgos al ferrocarril de Bilbao. Gratificaré a quien la devuelva. Méndez Núñez, 22, escritorio.

URGE VENDER prado de 60 carros, tapiado de vallado, en el término municipal de Santillana del Mar. Para informes, señor Díaz Camplengo.

POR AUSENCIA traspaso fonda, sitio céntrico, doce fijos. Razón, en esta Admón.

POR NO PODERLA atender se traspasa frutería, con vivienda, con buenas comodidades, sitio céntrico, muy barata. San José, 10.

PELUQUERIA DE SEÑORAS «LA ITALIANA».—Casa especializada en ondulaciones permanentes, marcel y al agua. Tintes, manicuras, cejas, masajes y cortes de cabello. Precios económicos. San Francisco, 18, primero.

CAMARAS VIEJAS COMPRO. Aracil, Burgos, 13.

ALQUILO piso primero, en buenas condiciones, cuarto baño, luz, gas, buen sol. Renta 90 pesetas. Informes: Subida Numancia, casa M. Sáinz, portería.

EN CASA particular se admiten huéspedes, precio económico, sitio muy céntrico. Informarán, Admón.

COMPRO chalet, barato. Vendo casas, 18.000, 125.000, 290.000. Fincas rústicas. Pisos a plazos. Tengo dinero primeras hipotecas. Fernández Isla, 5, principal.

EN LUGAR DE MONTE, barrio de Corbanera, se vende casa con bastante terreno. Informes: Concordia, 4, fábrica de mosaicos.

COCINERA, sabiendo la obligación, se necesita. Santa Lucía, 11, tercero.

TRASPASO local, con estantería, mostrador, mesas y demás enseres, en quinientas pesetas. Dan razón: Bar Sacristía, calle Colón.

TODO EL QUE DESEE comprar y vender casas, pisos, tiendas, fincas, terreno y caseríos de Santander y fuera, diríjase calle Burgos, 22, primero, oficina. Teléfono 1003.

CAMIONETA «Reanault», con caja para reparto de 500 kilos, se vende, a toda prueba. Aracil, Burgos, 13, Santander.

MUDANZAS ECONOMICAS, dentro y fuera de la población, y respondiendo de roturas. Peso, 15. Teléfono 2962. Viuda Ramos.

M.E.C.D. 2017