EL CANTÁBRICO

DIARIO DE LA MAÑANA

Santander. - Año XXXIX. - Número 13.413 | Fundado por Don José Estrañi | Martes, 18 de abril de 1933

INFORMACION CAMPESINA

LA JUNTA DE LOS SINDICATOS EN RENEDO

En cumplimento de lo que ofrecimos en nuestro artículo del domingo, asistimos ayer a la Junta de los Sindicatos Agrícolas de Renedo, libre en absoluto nuestro ánimo de apasionamientos personales, pero con la inquebrantable resolución de hacer a la asamblea las manifestaciones que nos parecieron oportunas, en orden a la necesidad de presentar diáfanos al conocimiento de todos los cooperadores los detalles de la marcha administrativa, presente y porvenir de la Cooperativa Lechera.

Hubo, contra nuestros temores, bastante asistencia: delegados de más de setenta Sindicatos, según manifestó la Presidencia, si no recordamos mal, sumando unas cuatrocientas personas las que llenaron por completo el pequeño salón del cine elegido para el acto. Y todavía se quedaron hombres y mujeres sin poder entrar, por lo que protestaban a las puertas. Sin duda, se produjo tal concurrencia, aun arrostrando las dificultades del acceso a Renedo, por la natural expectación que se había producido en la provincia y por los avisos particulares circulados hasta última hora a los Sindicatos. Ello es que, sin que se aproximara, ni con mucho, a la muchedumbre que acudió el día de la inauguración, ni al número que otras veces se ha llegado a reunir en la ciudad, la asamblea resultó nutrida, mucho mejor de lo que se podía esperar; desde luego, bien de público.

Asistió, como delegado del gobernador, el inspector señor Cabrero, y por si era necesaria su actuación para levantar acta, el notario don Celso Romero, los cuales tomaron asiento en el escenario, con la Mesa presidencial.

El presidente, señor Santos, dió comienzo al acto leyendo las cartas que respectivamente habíamos cambiado el sábado y después nuestro artículo de EL CANTABRICO, para rebatirle con acentos muy conmovidos, haciendo protestas solemnes de que la Cooperativa ha vencido cuantos obstáculos se han presentado a su desarrollo, de que todo va en ella próspera y brillantemente y de que la actitud en que se ha colocado y manifestado este escritor es injusta y apasionada, a su juicio, no por mala intención, sino por errores de apreciación o de información. Una gran parte del público, desde luego la mayoría, público muy dócil a la oratoria emocionada y bien preparado y dispuesto siempre para el aplauso al jefe, ovacionó el discurso.

Nosotros le contestamos desde el apartado escaño que nos correspondió, y en el que muy gratamente nos confundíamos con la masa labradora. Explicamos los conceptos del artículo leído; los sostuvimos; hicimos constar que nuestras divergencias de criterio con el Consejo y la Gerencia datan de lo del precio de la leche, divergencias que en ese punto nos parecen irreductibles; pero que, además, tienen por base la falta de atención que se ha prestado a diferentes iniciativas, detallándolas, que en vano ofrecimos al Consejo, y que el tiempo ha demostrado que hubieran podido representar a estas horas, con mucho menor gasto, una venta de leche superior en cantidad y beneficios a la que se logra en Madrid.

Explicamos la razón de haber hecho intervenir al notario; pedimos diferentes datos sobre capital empleado, precios de venta, fabricación de mantequilla y otros y terminamos proponiendo la designación de una Comisión investigadora, de la cual, con toda lealtad y claridad, como correspondía a nuestra actuación, pedíamos formar parte.

Esto se discutió levemente. El señor don Lauro Fernández lo apoyó, diciendo que le parecía conveniente para el propio Consejo, además de ser reglamentario. Algunos concurrentes lo impugnaron. El presidente dió cuenta de que le correspondía cesar a él, con dos señores consejeros; pero que, en vista de las manifestaciones hechas, ponía todos los cargos del Consejo a disposición de la asamblea, la cual reeligió todos en el acto.

Entonces el señor presidente manifestó que el Consejo rechazaba nuestra proposición de investigación, por parecerle de desconfianza; pero que, después de rechazarla, resolvía hacerla suya, con inclusión de nuestro nombre en ella. Quedó acordada la designación de la Comisión investigadora que habíamos propuesto, y actuaremos cuando las demás personas elegidas nos lo indiquen. Ya hemos dicho y lo repetiremos, aunque huelgue, que nuestro deseo es no hallar más que motivos de satisfacción en lo que hayamos de examinar; pero que ello no será óbice para que, al cumplir nuestro cometido, lo hagamos con todo detalle, en servicio de la obra cooperativa, como seguramente lo harán nuestros compañeros, cuyos nombres no pudimos entender.

La junta, que empezó a las doce y media, duró hasta cerca de las tres de la tarde, anunciándose por el señor presidente que, después de comer, fuera ya de asamblea, que se daba por terminada, explicarían el señor ingeniero y el señor director comercial en Madrid detalles de las instalaciones y de la organización y marcha de las ventas.

He aquí una escueta noticia de la junta de Renedo, en la que un momento hubimos de decir con toda claridad a los asambleistas que respetábamos el criterio de los más, pero no le compartíamos, pues nunca hemos aceptado como lo más justo lo que opina la mayoría por ser mayoría, sino porque opine en todo con justicia.

Y como cada uno creemos tener razón, nosotros nos confiamos satisfechos a los acontecimientos, en la idea de haber cumplido nuestro deber y de hallarnos dispuestos a cumplirle siempre.

Jesús DE COSPEDAL

El doctor Díaz-Caneja

interrumpe su consulta, y la reanudará el 24 del corriente.

El Congreso oftalmológico.

(Por teléfono.)

SESION DE APERTURA

Madrid.—El domingo por la mañana fué inaugurado el XIV Congreso internacional de Oftalmología, bajo el patronato de su excelencia, don Niceto Alcalá Zamora.

A dicha hora recibieron al presidente de la República, en la puerta principal de la Universidad Central, los miembros del Comité de organización del Congreso.

Con el señor Alcalá Zamora tomaron asiento en la presidencia del acto, que se celebró en el paraninfo, los ministros de Marina e Instrucción pública; el rector de la Universidad, señor Sánchez Albornoz, y el presidente del Congreso Oftalmológico, señor Márquez.

Abierta la sesión, el profesor Van der Hoewe pronunció un breve discurso de salutación a los congresistas. A continuación, el señor Márquez hizo uso de la palabra, agradeciendo al jefe del Estado su asistencia a la reunión, y el haber aceptado el alto patronato del Congreso, como asimismo a los señores ministros, por haber consignado en los presupuestos las cantidades necesarias para que tuviese lugar la asamblea científica con el mayor decoro. Saludó a continuación a los colegas extranjeros, y por último a los miembros del Comité nacional, que tan inteligentemente habían colaborado.

También dedicó un recuerdo a los doctores fallecidos desde la fecha del último Congreso.

Acto seguido se dió lectura al saludo a los congresistas dirigido por don Santiago Ramón y Cajal.

DISCURSO DE DON NICETO ALCALA ZAMORA

Su excelencia el presidente de la República expresó su sentimiento de verse obligado, por la coincidencia de la inauguración del Congreso con las fiestas del segundo aniversario de la República española, a alterar el orden previsto para la sesión de apertura.

Obligado por la falta material de tiempo—dijo don Niceto Alcalá Zamora—el universitario jubilado se retira; pero será reemplazado por un universitario en ejercicio, el ministro de Instrucción pública, que no solamente es una de las glorias más legítimas de España en materia de Derecho político, sino que ha sabido realizar el ideal, tan difícil en nuestros días, de poseer una cultura completa en todas las disciplinas. Si este día no fuera ya de fiesta por la fecha del aniversario de la instauración del régimen, merecería ser considerado como festivo, por el alto prestigio de este Congreso inaugurado hoy. Vuestras especialidades contienen, como todos los ramos de la ciencia, una expresión simbólica. Gracias a vuestros esfuerzos el hombre perfecciona sin cesar sus medios de observación. El dolor para todos los que se ven privados de uno de los más grandes bienes, cual es el de la luz, es incalculable. Si alguien creyera que existe una transición violenta entre esta ceremonia científica y la militar, a la que he de dirigirme inmediatamente, bastará recordar a las glorias pasadas de España, y sobre todo su cultura y su civilización. Estas son, en efecto, las más firmes garantías de que los soldados de España de hoy se encontrarán siempre al servicio de la paz; sin ambiciones, sin rencor y sin odios. Habéis venido a nuestra nación —prosiguió el jefe del Estado—atraídos quizá por una leyenda, o tal vez vagamente prevenidos por otra leyenda. Para los hombres del Norte, España es el país tradicional del cielo azul y espléndido, y espero que para vosotros esta leyenda sea una gratísima realidad.

Por el contrario, estoy seguro de que se desvanecerá ante vosotros la otra leyenda que corre sobre nuestro país. No he de juzgar si el pasado fué, en efecto, tal como se pretende; pero al presente podemos afirmar, y podéis juzgar por vosotros mismos, que España está animada solamente de la más noble ambición. Cumple, pues, su misión de desempeñar su papel en la Historia de la civilización europea, siguiendo su tradición secular de considerar a todos los hombres como hermanos. Vosotros, con vuestra gran experiencia clínica, podéis establecer el diagnóstico. Habéis podido, en efecto, llevar la confianza al ciego cuando precisamente tiene más necesidad de la solidaridad de todos los hombres. Pues bien; habéis venido a visitar una nación que también tuvo un período de ceguera; pero la venda ha caído de sus ojos, y hoy no le queda sino el más vivo sentimiento de solidaridad humana.

En nombre del pueblo, os saludo.

Al terminar su brillante discurso el presidente de la República, los congresistas, puestos en pie, le hicieron objeto de una clamorosa ovación.

Acto seguido, don Niceto Alcalá Zamora abandonó la Universidad, ocupando el sillón presidencial don Fernando de los Ríos, que concedió la palabra a los delegados de las naciones representadas en el Congreso.

Por último, después de un breve saludo del ministro de Instrucción pública, se levantó la sesión, dirigiéndose los congresistas al Palace Hotel, en cuyos locales están instaladas las exposiciones científica e industrial oftalmológicas.

Por la tarde, desde las tres y media hasta las ocho, se celebró una sesión de demostraciones, con arreglo al programa señalado. Por último, a las diez de la noche, se efectuó una fiesta de presentación, y baile de gala, en el citado hotel.

El ferrocarril Santander-Mediterráneo.

EL DIPUTADO SEÑOR RUIZ REBOLLO TIENE EXCELENTES IMPRESIONES

Ayer por la mañana habló el señor Ruiz Rebollo con el gobernador civil y con el alcalde de la ciudad, para expresarles su optimismo ante las palabras que acababa de pronunciar ante él el señor Azaña, a quien había ido a visitar para darle cuenta del estado de opinión que continuaba en Santander por virtud del interesante asunto del ferrocarril.

Según el señor Ruiz Rebollo, el jefe del Gobierno le hizo saber que éste estaba estudiando la fórmula precisa para resolver el proyecto al margen de la situación de la Compañía.

La cuestión no podía ir en el Consejo de hoy; pero el señor Azaña hizo saber al diputado santanderino que en cuanto pueda el Gobierno tratar a fondo el asunto lo resolverá en forma de que Santander quede satisfecho.

El señor Ruiz Rebollo no ocultaba su satisfacción al hablar con el gobernador y el alcalde, sintiéndose más optimista aun que lo estaba días pasados, cuando el señor Azaña le hizo vislumbrar que se haría justicia al pueblo de Santander, otorgándole el derecho a la construcción del último trozo del ferrocarril, al margen de la cuestión de responsabilidades, con las que no tiene nada que ver esta provincia.

NOTA DEL CIRCULO MERCANTIL E INDUSTRIAL

A las once de la noche de hoy, 17 del corriente, nos comunica el señor gobernador civil haber recibido, del excelentísimo señor presidente del Consejo de ministros, el siguiente telegrama:

«Contesto a su telegrama, ratificando lo que manifesté Comisión Santander que me visitó en Bilbao, siendo ahora preocupación Gobierno hallar camino legal que permita estudiar proyecto sin prejuzgar situación Compañía, pudiendo estar segura esa provincia de nuestra buena disposición en este caso.»—**La Comisión.**

El presidente del Consejo de Caminos regresa a Madrid.

Terminada la visita de inspección que ha venido a realizar a las carreteras de la provincia, regresó a Madrid el presidente del Consejo de Caminos, don Angel Díaz Gómez. Con el alto funcionario del Ministerio de Obras públicas marchó también el ingeniero-jefe nacional del Circuito de Firmes Especiales, don Juan Arrate.

Según nuestros informes, tanto el señor Díaz Gómez como el señor Arrate llevan una impresión muy satisfactoria del estado general de la red de carreteras de la provincia.

Entre los proyectos que han estudiado sobre el terreno, durante su estancia en Santander, y cuya necesidad de realización urgente han reconocido, figuran el paso superior del ferrocarril del Norte, en Torrelavega, proyecto éste que tanto interesa a la vida comercial de la vecina ciudad, y el también paso superior de la carretera de Santoña a Cicero.

El señor Arrate, como jefe del Circuito de Firmes Especiales, se propone hacer que en algunas carreteras de la provincia se instalen parapetos alámbricos de seguridad, que se precisan, y a cuya instalación parece que se destinarán unas 50.000 pesetas.

El desfile efectuado el domingo resultó muy lucido, y la Tropa y Cuerpos armados que desfilaron ante las autoridades fueron ovacionados por el público que presenció el desfile. (Fotos Samot.)

Las fiestas del aniversario de la República.

(Por teléfono.)

EL DESFILE DE TROPAS EN MADRID

Madrid.—El domingo por la mañana se celebró el desfile militar conmemorativo del segundo aniversario de la proclamación de la República, con una brillantez extraordinaria.

La concurrencia ha sido enorme.

El paseo de la Castellana, el paseo de Recoletos y el paseo de Colón estuvieron abarrotados de público.

Los servicios de orden público, a cargo de las fuerzas de Asalto, se realizaron con tal precisión que no hubo que registrar el más mínimo incidente.

En diversos puntos del trayecto se habían establecido puestos de socorro de la Cruz Roja, y en ellos recibieron asistencia algunas señoras que sufrieron desmayos a consecuencia de las apreturas y del excesivo calor.

A unos diez metros de la Presidencia del Consejo de ministros se había levantado una tribuna destinada al presidente de la República, al Gobierno y a las autoridades.

Enfrente se había construído otra, a la que tuvieron acceso invitados y familiares de los ministros.

Las tropas se hallaban formadas a continuación de estas tribunas, hasta la prolongación de la Castellana.

A las once y media hizo su aparición el jefe del Estado, quien se trasladó desde la Universidad, donde se había celebrado un acto que reseñamos aparte, a la Castellana en automóvil descubierto, rodeado de la escolta presidencial y acompañado del presidente del Consejo y ministro de la Guerra.

El paso y la llegada del presidente fué acogido con ovaciones.

Acompañado del señor Azaña, el presidente de la República, en el mismo automóvil, revistó las tropas. Le acompañaba también el general don Virgilio Cabanellas, que asumió el mando de todas las fuerzas.

Hecha la revista, el presidente de la República ocupó la tribuna presidencial.

Lo mismo hicieron el Gobierno y las autoridades, y acto seguido comenzó el desfile de las tropas.

Abrían marcha las secciones ciclistas de los distintos regimientos de la guarnición de Madrid. A continuación desfiló una compañía de desembarco del crucero «Libertad», que llevaba un cañón y ametralladoras. Siguieron después las fuerzas de Infantería en columna de honor. Detrás de cada compañía iban las secciones de ametralladoras y los cañones, arrastrados por una o dos mulas.

También desfiló el primer regimiento de carros de asalto, cuyas banderas han sido regaladas por el Ayuntamiento de Madrid.

Seguían tres camiones protegidos con «camouflage», regimiento de Zapadores minadores, Aviación y fuerzas de Intendencia, con el moderno material que poseen estas unidades, y que llamó poderosamente la atención, sobre todo una magnífica cocina de campaña y los elementos para hacer pan.

También llamó la atención la Sanidad militar, con los nuevos furgones de que ha sido dotada, coches hospitales y coches farmacias.

Seguían los milicianos, y a estas veteranas fuerzas, la Guardia civil de Infantería, que fué acogida con grandes ovaciones. Al frente de la Benemérita iba una escuadra de guardias jóvenes del Colegio de Valdemoro, el mayor de los cuales no contaba quince años. Los futuros guardias, con marcialidad irreprochable, hicieron el desfile y al pasar ante el jefe del Estado dieron el viva a la República reglamentario.

Detrás marchaban fuerzas de la Guardia civil a caballo, fuerzas del Ejército de la misma clase y Artillería, y finalmente el Centro Electrotécnico, unidad que también llamó la atención por el considerable número de camiones que posee, su modernidad y forma de desfilar. Asimismo chocó al público que los jefes de estas fuerzas ya no montan caballos, sino que van en pequeños automóviles.

Cerró el desfile el escuadrón presidencial.

A la una y media, aproximadamente, terminaba el desfile de fuerzas, y el presidente de la República abandonó la tribuna, y, despidiéndose del Gobierno, marchó, rodeado del escuadrón presidencial.

En todos los cuarteles se han celebrado banquetes de la oficialidad. Las tropas han sido obsequiadas también con comidas extraordinarias y se les ha entregado la cantidad que el Gobierno había dispuesto con carácter especial.

Las noticias que se tienen de toda España dicen que en provincias ha habido actos semejantes y todos ellos transcurrieron con entusiasmo y sin incidentes.

EN EL CENTRO DEL EJERCITO Y DE LA ARMADA

En el Centro del Ejército y de la Armada se celebró un acto conmemorativo del segundo aniversario de la República.

Asistieron los ministros de Estado y Marina y numeroso público.

El general Romerales, presidente del Círculo, hizo la presentación de los ministros. Del señor Zulueta dijo que era el perfecto caballero, cuya gestión en la Sociedad de Naciones había elevado el nivel intelectual de España.

El ministro de Estado agradeció las palabras del presidente del Círculo, saludó a los militares y dijo que el Gobierno tenía depositada su absoluta confianza en ellos, seguro de que están decididos a sacrificarse por la patria y a servir al país.

Resaltó el desfile militar de esta mañana, diciendo que pudo observarse cómo están compenetrados el pueblo y el Ejército.

Habló de la Sociedad de Naciones, manifestando que una de las declaraciones primordiales, al hablar de armamentos, era señalar cuáles deben ser los ofensivos y cuáles los defensivos. Estimó que el Ejército español debe ser defensivo, por su característica nacional y por responder a la finalidad de la República. Opinó que la conducta a seguir por España debe ser de neutralidad despierta y vigilante, contribuyendo al establecimiento de bases jurídicas internacionales que en la paz mundial sean una realidad.

Tuvo un cariñoso recuerdo para el presidente de la República y el jefe del Gobierno.

Fué ovacionado.

Después hubo concierto.

COMIDA DE GALA

Por la noche, en la Presidencia del Consejo de ministros, se celebró la comida de gala, a la que asistieron todos los ministros, directores generales, autoridades locales y varias personalidades invitadas expresamente.

LA SOCIEDAD NUEVA ESPAÑA, DE PARIS, CELEBRA UNA BRILLANTE FIESTA

París.—En el local de la Société des Savants se ha celebrado una fiesta organizada por la Sociedad Nueva España en conmemoración del segundo aniversario de la República española.

Hubo un banquete de 400 cubiertos. El local se hallaba engalanado con banderas españolas y francesas, y en uno de los testeros había sido colocada una inscripción que decía: «¡Viva la República española!».

Ocuparon puestos en la mesa pre-

Antonio Alberdi.

De regreso, reanuda su consulta.
AMOS ESCALANTE, 10, PRIMERO
Teléfono 2953.

Leopoldo Rodríguez F. Sierra

MÉDICO RADIÓLOGO

Especialista en Piel, Secretas y Radiumterapia.

Consulta de diez a una. - Muelle, 20. - Tel. 29-36.

M.E.C.D. 2017

JAZ

CROMADO

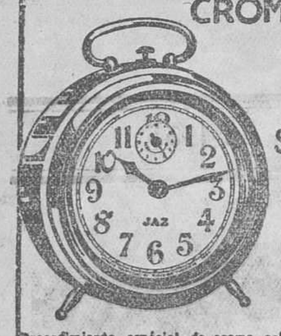

Siempre nuevo

Procedimiento especial de cromo sobre niquelado

Esfera blanca Pts 29,50
— luminosa Pts 38 »

DESPERTADOR de PRECISION

MODELOS CORRIENTES
Niquel o en color
desde Pts 27 — Con esfera luminosa Pts 31

sidencial el cónsul general en París, señor Prieto del Río, que ostentaba la representación del embajador; el primer secretario de la Embajada, señor Pérez Muñoz; el presidente de la Sociedad Nueva España, señor Domínguez; delegados de diversas entidades españolas de París y corresponsales de la Prensa republicana española.

Al descorcharse el champán, el presidente de la Sociedad Nueva España enalteció la fecha del 14 de abril de 1931 y proclamó la voluntad republicana y democrática de la colonia española de París.

Luego hicieron uso de la palabra el presidente del Centro Catalán, el representante de la Liga española de los Derechos del Hombre, sección de París, y el señor Douras, en representación del Comité franco-español.

El señor Prieto del Río, en nombre del embajador, dijo que se congratulaba de la unión que reina entre los españoles de París, y encareció la necesidad de que ese espíritu de unión se afirme cada vez más y con más fuerza, para servir eficazmente al espíritu republicano español en Francia.

Después se interpretó el Himno de Riego, que todos los asistentes escucharon en pie. La orquesta española Morando interpretó durante el banquete un selecto repertorio, en el que figuraron obras de Serrano, Chapí, Bretón, Albéniz y Granados.

La fiesta terminó con un baile muy animado, que se prolongó hasta las primeras horas de la madrugada.

Preventorio Escuela HELIOS
GUADARRAMA (MADRID)
Altitud: 1.000 metros.
Para niños débiles, desnutridos y convalecientes.—Pensiones de 12 a 16 pesetas, incluida asistencia médica y la enseñanza de los idiomas francés e inglés, por institutriz diplomada.—Médico director, Dr. Ortiz de Landazuri. Médico consultor, Dr. Gómez Pallete.

De los accidentes de aviación.

(Por teléfono.)

ENTIERRO DE LAS VICTIMAS

Madrid.—Ayer se verificó en Carabanchel el entierro de las víctimas de los accidentes de aviación del sábado.

Antes se había efectuado la autopsia a los cadáveres.

El del sargento Gallardo estaba en varios pedazos, y no se ha permitido a la familia ver los restos.

Los féretros fueron envueltos en la bandera nacional y llevados a hombros de los compañeros de las víctimas.

Delante marchaba el clero parroquial de Carabanchel, con cruz alzada.

Presidieron el teniente Riaño, ayudante del presidente de la República, en representación de éste; el director de la Aeronáutica Naval, señor Buylla, que ostentaba la delegación del Gobierno, y los familiares de los muertos.

Cuando salía el cortejo del hospital, para dirigirse al cementerio, voló una escuadrilla de aparatos, que arrojó flores.

El cadáver del sargento Gallardo ha sido llevado a Leganés.

En el depósito judicial se procedió esta mañana a practicar la autopsia a los cadáveres de las desgraciadas hermanas Laureana y Manuela Salgado González y de Isabel Elizalde.

La diligencia fué practicada por los médicos forenses doctores Palanca y Martín de Antonio, que después de realizar aquella operación redactaron el dictamen para entregarle al Juzgado de instrucción.

Una vez practicada esta diligencia, los cuerpos de las infortunadas mujeres fueron vestidos y encerrados en féretros, costeados, así como los gastos del entierro, por el Cuerpo de Aviación Militar, que, con la generosidad de esta prueba delicada, ha expresado su sentimiento, y ha remitido, además, flores para que sean colocadas en la capilla ardiente, donde fueron colocados los cadáveres.

Por el depósito han desfilado infinidad de personas para contemplar los cadáveres. A las cuatro de la tarde se ha verificado el entierro de las tres mujeres, que ha constituído una imponente manifestación de duelo.

El Juzgado ha continuado sus trabajos, y ante él compareció el jefe de los bomberos, para explicar la forma en que se realizaron los servicios de salvamento.

Declaró que providencialmente no hubo más víctimas, pues los obreros que salvaron a una mujer y a su hija caminaron por una cornisa, que no se rompió milagrosamente.

IDENTIFICACION DE DOS VICTIMAS

Los periodistas se trasladaron anoche a Alcalá de Henares para completar informes relacionados con la caída de una avioneta que regresaba de Barajas, y cuyos dos tripulantes, una señora y un caballero, habían resultado muertos.

Una vez ante el juez de Camarma, don Pedro Calvo, éste les informó que a las cinco y media de la tarde, a una de las avionetas que regresaban del aeródromo de Barajas hacia Barcelona, cuando volaba a bastante distancia del pueblo se le desprendió la hélice, y ésta cayó con gran violencia a tierra.

Inmediatamente el aparato planeó y dió una vuelta sobre el mismo, cayendo a tierra con gran violencia. Quedó completamente destrozado. Debajo del aparato yacía el cadáver del ciudadano francés Mauricio Bethlciot, de treinta y seis años, y una mujer que le acompañaba. Esta representaba unos veinte años, de cabellera larga y rubia.

Se ignora si se trata de su esposa, pues por los documentos que se les encontraron nada se deduce respecto de esto.

Dicha señora tiene una pierna completamente destrozada y apareció a tres o cuatro metros del aparato.

Los cadáveres fueron trasladados al depósito del cementerio municipal de Camarma, en cuya capilla quedaron depositados.

A la señora no se le encontró ningún documento que sirva para identificar su personalidad. Le fué hallada una cartera, que contenía cuatro billetes de mil francos, siete de ciento y tres de cinco; el piloto llevaba una tarjeta del Aero Club de Francia y dos cheques contra la Caja Varing Bernier, por cinco mil francos cada uno.

En uno de estos documentos hallados al aviador aparece como domiciliado en la rue Licoln, número 10, y en la tarjeta del Aero Club se fija que vive en la calle de Pepiniére, ambas de París.

Según sus documentos, la víctima era industrial. Se le encontró también una tarjeta de visita, con anotaciones en francés, con el nombre de Ernest Gobron, y otra de la XIII Exposición Internacional de Aeronáutica, celebrada en París, y que lleva el número 1.414. La víctima aparecía atada por la correa al puesto de mando.

«JULNAY»
TODA CLASE DE RETRATOS
TODA CLASE DE PRECIOS

TERRIBLE DESGRACIA

Una mujer abrasada viva.

En el pueblo de Cicero se encontraba, en la mañana del domingo, sentada cerca del fuego de la cocina de su casa, la vecina Carmen Valle Rugama, de veintiséis años, casada, y cuando preparaba la comida se cayó al hogar, víctima de un desvanecimiento.

Por pronto que volvió en sí, ya la lumbre había hecho presa en sus vestidos, y como no había nadie en casa comenzó a arder, sin que pudiera ninguno ir en su auxilio.

Cuando llegaron sus familiares encontraron a la infeliz Carmen en terrible estado de gravedad, por lo que fué conducida en seguida a la Casa de Salud Valdecilla.

Por los médicos de guardia fué asistida la pobre mujer sin pérdida de tiempo, pero nada pudieron hacer para librarla de la muerte.

El cadáver fué trasladado al depósito judicial, donde los forenses la practicarán la autopsia.

¡SEÑORA!
Economice dinero y ayude a la Industria montañesa lavando sus ropas con jabón MONTAÑA. Pastilla de medio kilo, 0'50. Puro, espumoso, duro, perfumado. Pedidle en todos los establecimientos.

Los robos de todos los días.

PRIMER ROBO

Se cometió en el establecimiento que en el barrio de Cajo tiene abierto don Francisco Cimiano. Los ladrones entraron después de la una de la madrugada y se llevaron un jamón, diez kilos de chorizos, varias cajetillas de tabaco, seis pares de medias, un saquito de café y otros géneros, valorado todo en unas cuatrocientas pesetas.

Se cree que los autores de este robo sean los conocidos maleantes «el Cubano» y «el Genio».

SEGUNDO ROBO

Los guardias de servicio en la plaza de Pi y Margall observaron en la madrugada del lunes que se encontraba abierta la puerta del bar «Las Cortes», y suponiendo que los autores de la apertura habrían sido los señores de la palanca, avisaron al dueño del mencionado bar, que comprobó que unos desconocidos habían entrado en la tienda y violentado el cajón del mostrador, de donde se habían llevado catorce pesetas.

F. CALATAYUD
MEDICO-DENTISTA
P. PRINCIPE, 6, 1.º

ABILIO LOPEZ
Tocólogo de la Beneficencia Municipal.
Partos y enfermedades de la mujer.
Consulta de 12 a 2 y de 4 a 6.
Gratuita los jueves, de 3 a 5.
GENERAL ESPARTERO, 19. TEL. 2365.

IMPRESIONES DEL DIA

(De nuestro redactor en Madrid, Emilio Herrero.)

(Por teléfono.)

Madrid.—Están a punto de terminar las fiestas conmemorativas de la proclamación de la República.

Algunos periódicos enemigos del régimen, en su afán de combatirle, soslayan la importancia de los actos realizados y pretenden negar la evidencia. Es cruel, por ejemplo, que al comentar los accidentes de la fiesta de aviación lleguen incluso a fustigar a la República por la organización de estos actos, acusando nada menos que de falta de preparación a los aviadores españoles para la realización de ejercicios y supuestos tácticos.

En todos los países del mundo ocurren accidentes de aviación y mucho más proporcionalmente en aquellos donde han llegado a su pleno desarrollo. Aquí les basta a los periódicos encontrar un motivo de lamentación para anular los prestigios de una colectividad que tantos actos de heroismo tiene en su brillantísimo historial.

Apenas si esos diarios dan importancia a la parada militar del domingo en Madrid, presenciada por un gentío inmenso a lo largo de los paseos de Recoletos y La Castellana. Se desbordó el entusiasmo y fué ovacionada la Guardia civil, indudablemente como representación del orden y la disciplina.

La fiesta resultó brillantísima y la dió calor la presencia de miles de espectadores que desde los andenes, así como los que treparon por los árboles y verjas, ovacionaron al presidente de la República y a todas las fuerzas que desfilaron con su habitual marcialidad.

★

La política sigue en el compás de espera hasta que se reanuden las sesiones parlamentarias.

Hoy, don Julián Besteiro, con la autoridad de presidente de la Cámara, presiente que la obstrucción desemboca en una solución satisfactoria. Cree que la nueva etapa de Cortes próxima a inaugurarse será muy fructífera. No cree tampoco en la grave situación parlamentaria. Por situaciones más difíciles han atravesado otros Parlamentos. Yo creo—añadió—que salvaremos la actual. Desde luego la obstrucción no perjudica tanto al Parlamento como opinan algunos.

Como resumen de sus impresiones propugna por que los Gobiernos y las Cortes sean muy duraderos para la continuidad de las obras a realizar.

★

En el panorama internacional la atención ha empezado a dibujarse en el Congreso socialista francés que se celebra en Avignon. Triunfó por una mayoría abrumadora de votos la proposición de León Blum, que se opone a la participación de los socialistas en el Gobierno.

Comparte esta actualidad el famoso proceso contra los técnicos ingleses acusados de espionaje en Rusia.

Según los periódicos ingleses, el aparato con que se ha rodeado esta persecución de los ingenieros de la Casa Wickers responde a fines de mayor alcance que al castigo de los supuestos culpables.

Dicen que el fracaso del plan quinquenal han tratado de ocultarlo los rusos con el anuncio de otro que ha dado lugar a las más feroces persecuciones, y en estas circunstancias el proceso de Moscú lo utilizan los rusos para tratar de demostrar que no han podido cumplir sus promesas por la traición de que han sido objeto.

El fiscal ha calificado ya los hechos en este proceso de sabotaje, y se aguarda con gran expectación el resultado de una conferencia del embajador de Inglaterra con el comisario del pueblo de Negocios Extranjeros de los Soviets sobre el proceso de los ingenieros ingleses.

★

La más pequeña de las Repúblicas, la de Andorra, ha tenido su conato de revolución, habiendo triunfado la juventud, que protestaba de que no tuvieran voto, y, por lo tanto, no fueran electores y elegibles más que los cabezas de familia.

Los andorranos han logrado el sufragio universal, y ahora podrán votar todos los ciudadanos mayores de 25 años.

Reina gran entusiasmo en aquellos valles por el cambio político y el pleno disfrute de la soberanía de la República de Andorra.

HERRERO

LUNES, 24, INAUGURAN
LA SEMANA DE LA EXPOSICION
CALZADOS PARIS
LOS ARBITROS DE LA MODA
BLANCA, 1 y 3 SANTANDER
TELEFONO 2340

INTERESES MONTANESES

El Depósito de Sementales de Campogiro se transformará en una escuela de industrias rurales.

Se encuentra en Santander el inspector general del Fomento Pecuario, don Juan Rof Codina.

El distinguido veterinario, a quien, como su cargo indica, tiene encomendada el Ministerio de Agricultura la inspección y transformación de los diferentes servicios ganaderos que oficialmente están establecidos en España, ha venido a Santander acompañado de un distinguido amigo nuestro, don Carlos Enríquez, inspector provincial de Higiene pecuaria, cargo que desempeñó en esta provincia, y el cual en la actualidad ocupa un alto puesto en el mismo Ministerio.

Uno de nuestros redactores visitó ayer a los señores Rof Codina y Enríquez, recogiendo de ambos algunos interesantes detalles relacionados con su viaje a esta población, y las primicias de un proyecto de suma importancia para la provincia de Santander.

El objeto principal del viaje del inspector general de Fomento Pecuario a esta ciudad, en compañía del señor Enríquez, ha sido el de adquirir, por cuenta del Estado, unos cuantos ejemplares de novillos suizos y holandeses para destinarlos a la reproducción en las paradas que se instalen en la provincia bajo la protección y vigilancia oficial. Con este propósito, ambos señores, acompañados del inspector provincial veterinario, don Ramiro Fernández Gómez, han visitado estos días los mejores establos montañeses, en algunos de los cuales han adquirido en firme varios novillos.

—¡Por primera vez—nos ha dicho el señor Enríquez—se han pagado bien, como debe ser, los seis novillos de raza suiza y los dos de raza holandesa que se han vendido en la Montaña para reproductores!

Aparte de que la compra de esta clase de ganado en los establos de la Montaña es una garantía, económicamente es un deber del Estado hacerlo así, ya que Santander es la provincia por excelencia ganadera, hemos añadido nosotros a las manifestaciones del alto funcionario del Ministerio de Agricultura.

También nos informaron que sus proyectos de compras eran bastante más amplios; pero no han creído adquirir otros novillos que aquellos que ofrecen la máxima garantía de pureza por tener claros antecedentes genealógicos en el registro oficial de la provincia.

Desde luego, muchos prestigiosos ganaderos cuyos establos han visitado han ofrecido tener presentes las condiciones que se requieren para la venta de sus productos al Estado, y seguramente que se apresurarán a registrar los ejemplares que tienen seleccionados para futuras ventas, que no se harán esperar mucho, ya que en los proyectos de transformación ganadera compréndese la instalación de numerosas paradas, única manera de hacer rápida y eficazmente la mejora de razas pecuarias.

Parece ser que las paradas se instalarán facilitando sementales a los ganaderos de solvencia que los soliciten. Estos depositarán, en calidad de garantía, el 30 por 100 del valor del ejemplar, cantidad que responderá del buen cuidado del animal, y la cual les será devuelta una vez comprobado este extremo, quedando el semental de propiedad absoluta del ganadero, o retirándoselo, en caso contrario, con pérdida de la fianza.

Nos informaron que se daba el caso curiosísimo de que zonas ganaderas como Torrelavega, los pueblos del Sur de la bahía y otras que se distinguen por su interés en la selección de ganado, no han solicitado paradas de este género, sin duda porque desconocen las grandes ventajas que con estas concesiones proporciona el Estado a los ganaderos, en tanto que otros lugares menos destacados en este orden han pedido numerosos novillos.

En cuanto a la transformación del Depósito de Sementales de Campogiro, que fué establecido por la Remonta, y cuyos servicios, como es sabido, han pasado a depender del Ministerio de Agricultura, ésta no se demorará mucho, según nos comunican, existiendo el proyecto de establecer muy pronto una granja avícola modelo, la que facilitará, si no gratuitamente, en condiciones económicas muy favorables, ejemplares de varias razas a cuantos los soliciten para la reproducción; se establecerán también diferentes servicios, como el de sementales seleccionados de la raza porcina, secciones para la fabricación de quesos y mantequillas, dándose cursos prácticos de todas estas industrias de carácter rural por personal especializado, todo esto sin perjuicio de que en el Depósito se tengan unos cuantos sementales de raza caballar para las paradas que se establezcan en la provincia.

El inspector general del Fomento Pecuario, que desconocía la importancia del Depósito de Sementales de Campogiro y sus magníficas condiciones para la instalación de una escuela modelo para la enseñanza de las industrias rurales, nos hizo muchos elogios de la espléndida finca, así como de los establos que ha visitado en los diferentes lugares de la provincia por él recorridos.

Hoy saldrán para Madrid, en el rápido, los distinguidos viajeros.

R. MAZA MADRAZO
Especialista en pulmones y corazón
MEDICINA GENERAL
Consulta de diez y media a una y de 3 a 5.
BURGOS, 3, PRAL. - TELÉFONO 3626.

RUBIRA MATA MEDICINA GENERAL
Partos.—Enfermedades de la mujer.
CALDERON, 19.—De 12 a 2 y 5 a 6.
Gratis pobres: Martes, viernes, 5 tarde.

TEATRO PEREDA
Hoy, martes, a petición de numeroso público, se repetirá el mismo programa, a los mismos precios populares
BUTACA: TARDE, 1,50 :: NOCHE, 1,00 :: GENERAL, 0,40
A LAS 7 Y 10,30
Ultima exhibición de la película de gran éxito
PRIMAVERA EN OTOÑO
GENIAL CREACION DE CATALINA BARCENA
TODA EN ESPAÑOL
EXITO COLOSAL DE LOS DIBUJOS EN COLORES
PAPA NOEL
Película que se repite en todas las secciones a instancias del público, que aplaude sin reservas esta maravilla cinematográfica de la actualidad.
Mañana, miércoles, DEBUT del gran espectáculo
REVUE OF TO DAY
con la orquesta JAZZ DIAMOND, y formidables atracciones.

Mermeladas ULECIA
LAS MAS EXQUISITAS

LAS NOTICIAS

UNA PESCA ORIGINAL

La Guardia civil de Medio Cudeyo ha dado cuenta al gobernador de que por el molinero de Puente Agüero, José Luis Palacios, han sido hallados en la presa del molino 35 cartuchos Remington, 18 rifles, 10 revólvers y una caja de 67 balines.

De todo ello se hizo cargo la Guardia civil del puesto.

A. VALLINA PALACIO
MENDEZ NUÑEZ, 20, SEGUNDO
Suspende su consulta hasta 1 de mayo.

R. PRESMANES DENTISTA
Puente, 1 duplicado, principal.

ANGEL GOMEZ DE LA CASA
ENFERMEDADES DE LOS NIÑOS
PLAZA DE LA ESPERANZA, 2, PRIMERO

Antonio Bueno Jiménez
ODONTOLOGO
Consulta de 9 a 1 y de 4 a 7.
DR. MADRAZO, 1, 1.º (Teatro Pereda).

UN INCENDIO

El domingo, a las cuatro de la tarde, se declaró un incendio en la parte alta de la casa números 39 y 41 de la calle de Tetuán.

Inmediatamente acudieron los bomberos voluntarios con el material y útiles precisos, observando que el fuego se había declarado en uno de los bohardillones, y había hecho presa en la madera del tejado.

El fuego quedó dominado en seguida, siendo las pérdidas de pequeña consideración.

Luis Ruiz Zorrilla MEDICO
Especialista en garganta, nariz y oídos
Consulta de 10 ½ a 1 de 3 ½ a 5.
Méndez Núñez, 13. Teléfono 2885

G. IÑIGO
OCULISTA
Consulta de 11 a 1 y de 4 a 5.
VELASCO, 7.—TELEFONO 2687.

Ricardo Saro
DENTISTA
Consulta de 10 a 1 y de 4 a 6.
WAD-RAS, 5, 2.º — TELEFONO 3142.

VARIAS DENUNCIAS

La Guardia municipal de servicio en la calle de Atarazanas denunció el pasado domingo a numerosos automovilistas, que se empeñaron en pasar por allí cuando se estaba verificando el desfile de las tropas.

Como ocurre siempre, algunos conductores de vehículos molestaron con sus frases de mal gusto a los agentes de la autoridad, que no hacían otra cosa más que cumplir con su deber.

GRAN CINEMA
Hoy, martes
Precios reducidos
Ultima exhibición de la producción Paramount, en español
ESPERAME
el mayor éxito de
CARLOS GARDEL
con Goyita Herrero
Muy pronto
Una canción, un beso y una mujer.
la película de la simpatía.

SALON VICTORIA
Hoy FEMINA
LA INCORREGIBLE
por Enriqueta Serrano

CONCESION DE MARISMA

Por el Ministerio de Obras públicas se ha autorizado a don Antonio Fernández Vélez para cerrar y sanear una marisma en el sitio denominado El Porrón, en el pueblo de El Tejo, del Ayuntamiento de Valdáliga.

La concesión se hace a perpetuidad para dedicarla al cultivo.

Angel Ruiz Zorrilla
Cirujano especialista en VIAS URINARIAS
Consulta de 11 a 1 y de 4 a 7
Antonio de la Dehesa, 1. - Teléfs. 3480 y 1546

FAMILIAS NUMEROSAS

La «Gaceta» del sábado, llegada ayer, publica una relación bastante extensa—siete páginas de la publicación oficial—con los nombres de las familias montañesas a las que se conceden los beneficios del subsidio por tener ocho o más hijos menores de edad.

Todas ellas participarán, a prorrateo, de las 732.500 pesetas que el Ministerio de Trabajo ha consignado este año para estas atenciones.

Dr. CAMISON
Suspende su consulta hasta el próximo sábado.

Ateneo de Santander.

SECCION DE MUSICA

Esta tarde, a las siete y media, tendrá lugar el anunciado homenaje a Wagner, con motivo del cincuentenario de su muerte. El acto consistirá en una conferencia sobre su vida y obra, a cargo de don Teodoro Sánchez, seguida de un concierto en el que tomarán parte, además de dicho señor, que tocará el armonium, los señores don Paulino Sáez (tenor), don Gonzalo G. Basterrechea (barítono), don José García Diestro (pianista) y la Sociedad Coral de Santander, bajo la dirección del maestro Sáez de Adana.

La invitación de señora estará a disposición de los socios en la Conserjería de la Sociedad.

★

Mañana, miércoles, dará un interesante concierto en esta Sociedad el gran violinista Celso Díaz, concertino de la Orquesta Lassalle, acompañado por el notable pianista Agustín Ruiz, con sujeción a un sugestivo programa.

Dr. Amadeo Santín Arias.
ESPECIALISTA EN LAS ENFERMEDADES DEL ESTOMAGO, INTESTINOS Y MEDICINA GENERAL
Consulta de 11 a 1 y de 3 a 4.
Amós de Escalante, núm. 12, 2.º izqda.

M.E.C.D. 2017

NUESTRA INFORMACION TELEFONICA

En el Ministerio de la Guerra se celebró una recepción militar con motivo del aniversario de la proclamación de la República.

El presidente de la Cámara opina, respecto a la obstrucción parlamentaria, que se llegará a una solución satisfactoria.

Ha salido para los Estados Unidos la misión francesa que asistirá a la conferencia de Washington.

BANQUETE SUSPENDIDO

Con motivo de las desgracias ocurridas el sábado, durante la fiesta de aviación, el banquete que se iba a celebrar esta tarde, y con el cual el Cuerpo de Aviación obsequiaba al ministro de la Guerra, señor Azaña, ha sido suspendido.

EN INSTRUCCION PUBLICA

El ministro de Instrucción pública recibió esta mañana la visita del profesor Payar, que ha venido a España llamado por la Universidad Central para dar varias conferencias sobre Derecho público.

También recibió el señor De los Ríos la visita de un grupo de profesores franceses, universitarios y normalistas, que vienen a realizar un viaje de estudios por España.

Visitarán Toledo, El Escorial y otras provincias.

Para que os duren mucho vuestros trajes, vestíos en La Tijera de Oro. NOVEDADES EN PANERIA NEGROS Y AZULES GARANTIZADOS

HABLANDO CON EL MINISTRO DE LA GOBERNACION

El ministro de la Gobernación, al recibir hoy a los periodistas, les dijo que, aparte de la explosión de un cartucho de dinamita en un puente del ferrocarril de Asturias, que había causado pequeños destrozos, por lo que habían pasado los trenes por dicho puente con gran cuidado, nada tenía que comunicarles, pues la normalidad era absoluta en toda España, y el día de ayer transcurrió tranquilo en todas partes.

Dirigiéndose el señor Casares Quiroga al redactor de «El Imparcial», que se encontraba presente, le dijo que había leído una noticia, publicada por dicho periódico ayer mañana, según la cual el director general de Administración Local, señor Calviño, había presentado la dimisión de su cargo, fundándola en el hecho de que las órdenes que él daba no eran atendidas por algunos gobernadores.

Esta noticia—añadió el ministro—es necesario desmentirla rotundamente, porque no existe tal dimisión, ni yo admitiría que se desvirtuasen las órdenes del señor Calviño, y mucho menos las mías, que son, en definitiva, las que se han de atender, y también porque la República tiene gobernadores de la República; pero no de tal o cual partido.

DECLARACIONES DEL SEÑOR BESTEIRO

Preguntado don Julián Besteiro si debe reformarse el reglamento de la Cámara, contestó que no es este el momento de opinar; pero, desde luego, la tendencia es la de abreviar las discusiones. Esa es la corriente universal.

Hará falta—añadió—restringir también el tiempo de cada diputado en sus discursos, como se practica en otras Cámaras.

No es partidario de la reducción de las sesiones, de las Comisiones parlamentarias ni tampoco de la supresión de los ruegos y preguntas, aunque debe reducirse el tiempo.

Sobre la obstrucción, cree que se llegará a una solución satisfactoria, y que en esta etapa de las Cortes éstas harán una labor fructífera.

Cree, asimismo, que se salvará la difícil situación del Parlamento. Desde luego, el Parlamento no sale tan perjudicado de la obstrucción como dicen algunos.

Por último, dijo que no cree que el Parlamento se cierre, pues, para beneficio del régimen, las Cortes deben tener una larga duración.

DOCTOR GARCIA BUSTAMANTE
Medicina y cirugía de Estómago, Hígado e Intestinos.—Nutrición.
Alameda 1.ª, 4. De 10 a 1. Teléf. 2381.

RECEPCION EN EL MINISTERIO DE LA GUERRA

Esta tarde se ha celebrado en el Mi-Ministerio de la Guerra la recepción militar con motivo del segundo aniversario de la proclamación de la República.

Asistieron el ministro, generales, jefes y oficiales, directores generales, jefes de sección, subsecretario de la Marina de guerra, agregados militares franceses y de otros países y Comisiones de todos los Cuerpos y Armas de la guarnición de Madrid.

El ministro obsequió a los invitados con un lunch.

SIN NOTICIAS

Hasta las nueve y media estuvo el señor Azaña en el Ministerio de la Guerra.

A esa hora marchó al Ministerio de Estado, para asistir al banquete al Cuerpo diplomático.

Por medio de uno de sus ayudantes mando recado a los periodistas diciéndoles que no tenía noticias que comunicarles.

EL PROBLEMA NARANJERO

El Consejo de ministros que tendrá lugar mañana se dedicará casi exclusivamente a estudiar el problema naranjero.

LA APLICACION DE LA REFORMA AGRARIA

Hoy se ha reunido el Consejo ejecutivo de la Reforma Agraria.

Presidió el ministro de Agricultura. Se abstuvieron de asistir los socialistas.

Se aprobó la redacción de una circular aplazando hasta fines del año agrícola los arrendamientos de fincas rústicas de los procesados por la intentona monárquica de agosto, y que siga hasta el mismo plazo la explotación de las fincas por sus propietarios.

Se discutieron las peticiones de exención de las expropiaciones a los grandes de España, interpuestas por los duques de la Victoria, Infantado, Ciudad Rodrigo y Alba. Esta última iba firmada por Marañón, Cossío y Pérez de Ayala.

Fueron rechazadas todas menos la del duque de Ciudad Rodrigo, que alegaba su condición de súbdito inglés, apoyada por dos notas de la Embajada de Inglaterra.

Se acordó el nombramiento de presidentes de las Juntas provinciales.

Los representantes de la propiedad votaron contra todos los presidentes no juristas.

EL BANQUETE EN HONOR DEL CUERPO DIPLOMATICO

Esta noche han tenido lugar en el Ministerio de Estado los actos en honor del Cuerpo diplomático.

En el patio del Canon, que estaba artísticamente adornado, se celebró el banquete.

Asistieron todos los jefes de las misiones acreditados en España, con sus respectivas esposas, y los señores Azaña y Besteiro con las suyas.

El ministro de Estado hizo los honores a los diplomáticos.

Al final del banquete tuvo lugar la recepción.

A media noche se retiró el embajador de Inglaterra, y poco después el nuncio.

A la una comenzó el desfile.

El banquete fué amenizado por la Banda republicana.

Fueron invitados el alto personal de las Embajadas y Legaciones y el del Ministerio de Estado.

Doctor VAZQUEZ ANDIANDE
ESPECIALISTA EN PARTOS Y ENFERMEDADES DE LA MUJER
Tableros, 5 (esquina a Blanca). Tel. 3122.

LOS ACTOS DE SABOTAJE EN ASTURIAS

Oviedo.—Se intensifican estos días los actos de sabotaje contra la Duro-Felguera.

Anoche, a las once, hicieron explosión dos petardos que habían sido colocados en los talleres de construcción de la fábrica de la Duro-Felguera, que causaron grandes destrozos en varios tubos de hierro fundido, de los que se utilizan para la traída de aguas.

Ayer, domingo, a las tres de la tarde, la población se vió sorprendida con otras tres explosiones consecutivas.

Las fuerzas de la Guardia civil y guardias de Asalto destacados en La Felguera se echaron a la calle, comprobando que los petardos habían sido colocados en una columna metálica de la línea eléctrica de alta tensión, situada en las inmediaciones de la fábrica de nitrógeno, no logrando derribar la columna.

Con motivo de estos actos de sabotaje, continúan las detenciones de elementos extremistas.

En la madrugada del domingo se intentó volar con dinamita el puente «El Viso».

La potente carga que se hizo estallar derribó una pilastra, quedando interrumpida la circulación de trenes por aquel lugar.

La avería fué descubierta a las cinco de la madrugada por un guardajurado, que puso el hecho en conocimiento de la estación de Viso.

La circunstancia de que la circulación de trenes por el puente no comienza hasta las siete de la mañana evitó una verdadera catástrofe.

Con motivo de este nuevo cto de sabotaje se han practicado algunas detenciones.

UN MUERTO Y VARIOS HERIDOS POR UN RAYO

Alicante.—Comunican del pueblo de Benimarcul que el sábado, a la hora tradicional del toque de Gloria, descargó una formidable tormenta, acompañada de lluvia y truenos.

El campanero se negó a voltear las campanas, fundándose en el peligro de que éstas atrajeran una chispa eléctrica. Algunos vecinos visitaron al cura párroco, ante el cual protestaron de la actitud del campanero, el cual insistió en su actitud.

En vista de esto, varios vecinos subieron al campanario y voltearon las campanas, y en este momento cayó una chispa eléctrica, que ocasionó la muerte del que realizaba tal operación e hirió además gravemente a tres transeuntes.

El muerto había sido alcalde durante el período de la dictadura.

COLISION ENTRE PATRONOS Y OBREROS

Salamanca.—En el pueblo de Arabayona de Mógica existían resentimientos entre patronos y obreros por cuestiones de carácter social.

El domingo se vieron unos y otros, entablándose una colisión, que duró largo rato. Durante la refriega se hicieron varios disparos y se repartieron estacazos, resultando tres heridos graves y cuatro de pronóstico reservado.

Los ánimos se hallan muy excitados, y se han concentrado en dicho pueblo fuerzas de la Guardia civil, que han conseguido restablecer la normalidad. Se han practicado numerosas detenciones.

Dos de los heridos se encuentran en gravísimo estado.

EXPOSICION DE PROYECTOS

Madrid.—En el Palacio de Cristal, del Retiro, se ha inaugurado la exposición de proyectos de monumentos a Pablo Iglesias.

Asistieron las autoridades.

BOICOTAJE

Avila.—La Casa del Pueblo ha acordado declarar el boicot al industrial Isidoro González, secretario de la Agrupación de Defensa Patronal, a quien se acusa de ser el culpable del despido de empleados de Comercio. Se impondrán multas de veinticinco pesetas a los obreros que adquieran géneros en los establecimientos de dicho industrial.

Ernesto Gonzalvo
APARATO DIGESTIVO.—RADIOLOGO
LEALTAD, 7, 1.º (encima de la joyería de Presmanes).—Horas de consulta: de 11 a 1 y de 3 a 5.—Teléfono 2304.

CARGAS

Zaragoza.—En la plaza de toros dió un mitin la C. N. del T.

Como hoy se veía en la Audiencia la causa contra los autores de los disparos a la fuerza pública en la calle del Conde de Aranda, los oradores aconsejaron al público que acudiera en el mayor número posible a la Audiencia.

Al mismo tiempo se celebraba una asamblea de remolacheros para protestar contra los acuerdos de los fabricantes de azúcar.

Después de la asamblea se formó una manifestación con carteles, que se dirigía al Gobierno civil. Como la manifestación no estaba autorizada, los guardias de Asalto dieron una carga, para disolverla, en el paseo de la Independencia. En aquellos momentos llegaban los que habían asistido al mitin y la fuerza tuvo que dar otra carga.

LA HUELGA DE GIJON

Gijón.—Se extiende la huelga declarada por el Sindicato de la Construcción hace dos semanas, en una fábrica de lunas, pues en otra fábrica se han negado los obreros a realizar un trabajo encargado por la primera.

Se teme que el conflicto afecte en seguida a todo el Ramo de la Construcción.

HUELGA ILEGAL

Cuenca.—El gobernador ha declarado ilegal la huelga del Ramo de la Construcción, y ha ordenado la detención de los principales promotores del movimiento.

REGRESO DE DEPORTADOS

Las Palmas.—En el vapor «León y Castillo» llegaron de Villa Cisneros los deportados Mellado, Méndez Vigo, Milans del Bosch, Pérez y Pérez, Muñoz y Muñoz, Rodríguez González, Senmenat Sarriera, González Unda, Mora García, Tuero Guerrero, Castro Alonso y Loño Acuaroniz.

El miércoles embarcarán para Cádiz.

INCIDENTES CON MOTIVO DE UN MITIN

Salamanca.—En Zorita de la Frontera, cuando empezaba un mitin de propaganda electoral organizado por la Agrupación Socialista, intentó hablar el presidente de la Federación, señor Manso.

Un grupo interrumpió, y otro, en el exterior, impedía salir a los concurrentes al acto.

Manso, pistola en mano, salió del local y montó en un auto, volviendo poco después con fuerzas de la Guardia civil, que disolvieron a los revoltosos.

Resultaron seis heridos de pronóstico reservado y leve el señor Manso.

EL CONGRESO DE OFTALMOLOGIA

Madrid.—Hoy continuaron los trabajos del Congreso internacional de Oftalmología.

Por la mañana se presentaron bastantes comunicaciones científicas.

Después se reunió la Asociación internacional de profilaxis de la ceguera.

Por la tarde continuaron las sesiones.

Esta noche el Comité nacional obsequió al Comité internacional con un banquete en el Casino de Madrid.

Mañana se tratará el primer tema oficial del Congreso, presentándose varias comunicaciones.

Por la tarde, a las seis y media, se celebrará una recepción, con que el presidente de la República obsequia a los delegados.

Asistirán el Gobierno y las autoridades.

El delegado japonés del Congreso de Oftalmología, profesor Chut Oguchi, pronunció en la sesión inaugural un breve discurso, expresando la gratitud que sentía, como japonés, hacia España y Portugal, que, merced al heroísmo de sus religiosos, llegaron a los más remotos países de Oriente los progresos científicos de Occidente.

Cita especialmente al gran misionero español San Francisco de Javier.

Me permito—agregó—señalar en España, y ante colegas españoles, la ayuda científica que el Japón debe a este país, y para mí motivo de satisfacción que este Congreso se celebre en esta capital de España, porque los primeros lazos científicos que se establecieron entre el Japón y Europa se debieron a los españoles y portugueses.

Es de justicia—terminó diciendo—señalar lo que debemos a España y Portugal, que quisieron ensanchar el horizonte de nuestra cultura, y por lo que los japoneses quedamos obligados en alto grado.

LA CAUSA POR LOS SUCESOS DE AGOSTO

Madrid.—La causa instruída por los sucesos de agosto se encuentra para la calificación por los defensores, y como el plazo dado de veinticinco días es estimado como insuficiente, han interpuesto recurso contra la providencia, pidiendo un plazo mayor.

El recurso no ha sido aún resuelto, y como pudiera ser denegatorio, las defensas han ordenado su tarea.

La causa consta de nueve piezas, con un total de unos 4.000 folios.

Parece que entre los documentos del sumario figura un escrito del general Barrera, firmado en París, en el que se confiesa único director del movimiento iniciado contra el Gobierno.

MANIFESTACIONES DEL DIRECTOR DE SEGURIDAD

Madrid.—El director de Seguridad manifestó a los periodistas que en el recinto de la estación del Norte, en diversas columnas y en otros lugares, habían aparecido unos pasquines, redactados, al parecer, por el Consejo autónomo de la Compañía, en los cuales se anunciaba que el camarada Lucio de Santiago, perteneciente a esa organización, iba a ser desterrado por la Compañía, por su actitud en favor de la clase, y se excitaba a los ferroviarios de la organización a protestar contra esta medida.

Manifestó que, bien informado, hacía constar que no iba a recaer sobre dicha persona sanción alguna, y que Santiago únicamente iba a ser objeto de un apercibimiento por la Compañía, por sus reiteradas faltas en el servicio.

DETENCIONES DE COMUNISTAS

Sevilla.—El gobernador civil ha dicho a los periodistas que esta noche ha detenido la Policía a cinco individuos de la Directiva del Sindicato de Panaderos «La Aurora», afecto al Partido Comunista.

Se supone que los detenidos tomaron parte en el tiroteo a la tahona «Santa Marina».

También fué detenido un comunista que acudió a la Casa de Socorro a curarse de un balazo en el brazo. También se le considera como complicado en el tiroteo.

El gobernador ha ordenado a la Policía que investigue respecto a la actuación de dicho Sindicato, para ver si aquélla cae dentro de las sanciones que establece la ley de defensa de la República.

La fiesta nacional

EL NIÑO DE LA PALMA ES COGIDO EN LA PLAZA DE MADRID

Madrid.—Luis Fuentes Bejarano toreó valiente al primero. Con la muleta estuvo discreto. Terminó de dos pinchazos, media estocada y cuatro intentos. (Bronca.) En el otro veroniqueó valiente. Faena buena, que se ovacionó. Entró bien a matar, pero el toro se le quedaba y tuvo que pinchar seis veces. Acabó de media estocada. (Aplausos.)

Niño de la Palma toreó al primero con dificultades. Luego se enmendó y dió unos lances superiores. El toro se revolvió rápido y le cogió. Pasó a la enfermería con un puntazo en un muslo.

Por esta causa, Fuentes Bejarano se encargó del toro, al que hizo gran faena. Citó a recibir y dió una gran estocada. (Ovación.)

José Amorós lanceó al primero movido. Faena regular. Con el estoque, bastante mal. Al otro lo lanceó bien. Faena sin entusiasmar. Pinchó varias veces. (Pitos.)

Toreó al séptimo en medio de palmas de tango, a pesar de que dió lances valientes, pero sin mandar. Con la muleta no hizo nada. Atizó una gran estocada que mató sin puntilla, saliendo entrampillado. (Aplausos.)

Carnicerito de Méjico, faena mediana a su primero. Un pinchazo y varios intentos. En el segundo entusiasmó con el capote e hizo faena superior, con pases de todas las marcas. Estropeó la faena con el pincho, pues tuvo que entrar tres veces.

EN VISTA ALEGRE

Madrid.—En la plaza de Vista Alegre se lidiaron novillos de Celso Cruz del Castillo, que fueron mansos.

Manuel Fuentes Bejarano, bien con el capote y la muleta. Mató con brevedad.

Niño de Haro, muy discreto.

Mejías, valiente con el capote, bien con la muleta y mal matando.

EN BARCELONA

Barcelona.—Se celebró la corrida, con una entrada superior.

Chicuelo se lució en los dos toros que le correspondieron con capote y muleta. Al primero le mató bien, y al segundo, de dos pinchazos y una estocada.

Barrera tuvo una gran tarde. Estuvo muy artista, sobre todo con la muleta. Mató bien y cortó cuatro orejas y dos rabos.

Corrochano estuvo medroso, y escuchó grandes broncas.

EN SEVILLA

Sevilla.—Con gran entrada se celebró la primera corrida de feria.

Los toros de Veragua resultaron mansos y con mucho poder.

Simao da Veiga rejoneó dos toros, con buen éxito.

Perlacia toreó valiente y con su peculiar estilo, siendo ovacionado.

Posada, mal en los dos.

Villalta, valiente, especialmente en el segundo. Con el estoque, breve.

En el primer toro fué cogido el banderillero «Papeleta», que tiene una cornada gravísima, pues le interesa la pleura y tres costillas.

EN ZARAGOZA

Zaragoza.—Se lidiaron seis toros de Cobaleda, que resultaron regulares.

Domingo Ortega, superior en el primero y formidable en el otro, del que cortó las dos orejas.

La Serna, bien con el capote y muleta y discreto con el estoque.

Domínguez cumplió en el primero y estuvo muy bien en el que cerró plaza.

EN PUERTOLLANO

Puertollano.—Se lidió ganado de Ayala por las cuadrillas de Maravillas y Pepe Gallardo.

Maravilla mató cuatro toros por cogida de Pepe Gallardo, que sufrió un puntazo al hacer un quite en el primer toro.

Maravilla estuvo bien en los cuatro.

EN SALAMANCA

Salamanca.—Los toros de Daniel González, regulares. Mariano Rodríguez, bien toreando y mal matando.

Torón, valiente con el capote y la muleta. A su segundo lo mató formidablemente.

Félix Rodríguez II, adornado toreando, pero no le acompañó la suerte con el estoque.

EN NIMES

Nimes.—Con gran animación se celebró la anunciada novillada, lidiándose seis bichos de Cruz del Castillo.

Morales estuvo superior, cortando una oreja.

Diego de los Reyes, colosal en sus dos faenas. Oreja y rabo.

Lorenzo Garza, superior en los dos.

CORRIDA EN BARCELONA

Barcelona.—En la plaza monumental se ha celebrado una corrida de toros, corriéndose ganado del conde de Antillón.

Barrera lanceó con valentía al primero, le hizo una faena de cerca y con dominio y le mató de una estocada y un descabello. (Petición de oreja.)

Al tercero le lanceó y pasó de muleta superiormente, y le mató de una gran estocada. (Ovación, vuelta al ruedo y oreja.)

Al quinto le toreó bien de capa. La faena fué regular. Mató de una estocada y un descabello.

Ortega lanceó movido al segundo. La faena fué enorme, y el diestro mató de una gran estocada. Descabelló al segundo intento. (Ovación y oreja.)

En el cuarto, que era manso, el diestro estuvo valiente. Después de una faena de aliño, pinchó tres veces.

En el sexto estuvo temerario con el capote y superior con la muleta.

Mató de un estoconazo hasta la bola.

INAUGURACION DE LA TEMPORADA EN LISBOA

Lisboa.—Ayer se inauguró la temporada de toros, que continúan lidiándose embolados, hasta las corridas del 30 de abril y 7 de mayo, en que saldrán con los pitones libres.

Los toros corridos ayer fueron de Coimbra, y actuaron El Estudiante y los rejoneadores López y Casimiro.

Ninguno de ellos estuvo afortunado en sus cometidos respectivos.

El rejoneador López tuvo la mala suerte de que uno de los toros le matase dos jacas.

LOS TOREROS HERIDOS

Madrid.—El Niño de la Palma, herido en la corrida de ayer, ha mejorado mucho y se halla limpio de fiebre.

Los médicos han dicho que, si no se presentan complicaciones, la herida cicatrizará rápidamente. No obstante, el diestro perderá varias corridas.

También ha mejorado bastante Pepe Gallardo, herido en la corrida de Puertollano. Ha ingresado en el Sanatorio de toreros.

A pesar de que la cornada que sufre es grande, se espera una pronta curación.

El novillero Perote se halla, asimismo, muy aliviado.

Está también en el Sanatorio de toreros el banderillero Eduardo Anlló, Nacional, que fué cogido en la corrida de ayer en Zaragoza.

En los primeros momentos se creyó que la herida no tenía importancia; pero al practicar el reconocimiento el doctor Segovia ha comprobado que la cornada del muslo es muy profunda. La cornada del antebrazo es también extensa.

Después de la operación practicada esta tarde, el herido se halla más aliviado.

DE BARCELONA

LA HUELGA DEL RAMO DE CONSTRUCCION

Barcelona.—Esta mañana ha comenzado la huelga de albañiles. Grupos de sindicalistas recorrían las obras obligando al paro incluso a los guardianes de las casetas en que se recogen las herramientas.

En el barrio de Gracia fueron detenidos cuatro sindicalistas por ejercer coacción. Al practicarse otras cuatro detenciones de sindicalistas en la calle del Sitio, unos grupos hicieron varios disparos, resultando herido en una pierna un transeunte llamado José Gómez.

La Policía detuvo, también por ejercer coacciones, a tres comunistas, conocidos como activos propagandistas.

Como las coacciones han sido numerosas, el paro fué completo.

El gobernador ha dicho, hablando de la huelga, que la situación es confusa, pues como hoy era media fiesta, no se puede saber en qué obras se ha parado por la festividad y en cuáles por la huelga.

Añadió que muchos obreros no son partidarios de la huelga, por lo cual se adoptarán medidas para garantizar la libertad de trabajo.

HUELGA EN UNAS MINAS

En las minas de potasa de Cardona se hallan 120 obreros en huelga de brazos caídos.

Los huelguistas se han negado a parlamentar con el delegado de Trabajo.

PROPAGANDA DE LA VIOLENCIA

En el distrito del Hospital se han repartido unas hojas sin pie de imprenta, en las que se propugna por la unión del vecindario para combatir a los pistoleros y atracadores. Se dice que como los autores de estos atentados son conocidos, por cada hombre honrado que sea asesinado caerán dos de los asesinos.

Fernando Estrañi
Enfermedades del SISTEMA NERVIOSO
CASTELAR, 1. — TELEFONO 1142.
Consulta de 11 a 1 y de 3 a 5

EXTENSION DEL MOVIMIENTO HUELGUISTICO

El paro en la construcción ha sido completo.

Por la noche fueron reforzadas las guardias en los cuarteles, como medida de precaución.

También se enviaron fuerzas a los puntos de salida de tranvías y autobuses.

Mañana se extenderá el movimiento huelguístico a los transportes, carga y descarga en el puerto y talleres metalúrgicos.

HALLAZGO DE ARMAS Y EXPLOSIVOS

La Policía tenía confidencias de que en las afueras de la población existían depósitos clandestinos de armas y municiones.

Con ese motivo se han estado realizando activas pesquisas.

La Guardia civil registraba a todos los vehículos a la entrada de la población.

El agente de Policía Laguardia, encargado de realizar investigaciones en la provincia de Tarragona, ha comunicado que en Falset encontró cuarenta y seis paquetes de dinamita, treinta y dos bombas cilíndricas, cargadas; dos de hierro, de gran tamaño; una pistola, con varios cargadores; una caja de detonadores, cincuenta y dos cápsulas, cuarenta metros de mecha y un torno para la fabricación de explosivos, y ha solicitado el envío de fuerzas para custodiar estos hallazgos y realizar otras pesquisas.

Monte-Carlo
EXTRACTO·LOCION·COLONIA

Del extranjero

LOS SOCIALISTAS FRANCESES SE MUESTRAN CONTRARIOS A LA PARTICIPACION EN EL PODER

Avignón.—En la sesión celebrada anoche por el Congreso del Partido Socialista hablaron varios delegados, que atacaron la actuación del grupo parlamentario.

Paúl Faure hizo un llamamiento a la unión, y declaró que el grupo debía atenerse siempre a las Directivas del Partido.

Finalmente, León Blum se declaró contrario a la participación en el Gobierno tal como lo entiende la derecha del Partido, y afirmó que debe establecerse una diferencia entre la oposición en el Parlamento y la oposición de clase, a la cual debe seguir fiel el Partido.

EL CONGRESO DEL INSTITUTO COLONIAL INTERNACIONAL

Lisboa.—Mañana comenzará en Lisboa el Congreso del Instituto Colonial Internacional, al cual asistirán sesenta y dos representaciones, de Inglaterra, Francia, Portugal, Bélgica, Holanda, Italia, España y América del Norte.

LA MISION FRANCESA A LOS ESTADOS UNIDOS

El Havre.—En el trasatlántico «Isla de Francia» han embarcado el ex presidente del Consejo Herriot y los demás miembros de la Comisión francesa que se dirige a Washington, para participar en la Conferencia que allí tendrá lugar.

EL CONGRESO SOCIALISTA DE AVIÑON

Después de enconadas discusiones entre los representantes de las dos tendencias que existen en el Partido Socialista, o sea la de los que propugnan por la colaboración ministerial con partidos de la izquierda y los que mantienen los principios revolucionarios a todo trance y son opuestos a la colaboración, venció esta última, por fuerte mayoría.

Eran líderes: de los colaboricionistas, Renaudel, y de los no colaboricionistas, León Blum.

El acuerdo de la no colaboración que ha adoptado el Congreso significa prácticamente un voto de confianza a la mayoría parlamentaria que votó los presupuestos.

JUAN JOSÉ LASTRA MEDICO especialista en enfermedades de los niños, de la Institución «Gota de Leche». Sacedo, 1, 1.º - Teléfono 2499.

Joaquín Santiuste.
(Del Sanatorio Madrazo.)
GARGANTA, NARIZ Y OIDOS
Consulta de 12 a 1 ½ y de 4 a 5.
WAD-RAS, 5, PRIMERO.—Teléf. 1363.

M.E.C.D. 2017

NOTAS LOCALES

EL DIA

¡No hay tierra como esta! Pese a los montones de residuos asfálticos que afean, de manera deplorable, las primeras calles que el forastero contempla a su entrada en la ciudad, y pese a la lentitud con que se llevan las obras de reparación del pavimento, ¡no hay tierra como esta!

Desde el día 4 de marzo no ha llovido más que unas horas, y para eso aprovechando circunstancias favorables para el campo y que no perturbaban el ritmo del diario trabajar. De seguir así, ni Madrid ni Málaga. Para clima delicioso, suave y templado, Santander.

En la mañana del domingo se celebró el desfile de las fuerzas de esta guarnición. El público se echó a la calle para contemplar el desfile, para admirar la marcialidad de que hicieron gala las fuerzas que en aquél participaron y para ovacionar al Ejército de la República, que, como ya hemos dicho, es el Ejército de España.

Llegaron miles de forasteros a presenciar el partido de futbol. Y tuvieron que regresar a sus pueblos con una honda desilusión en el alma, desilusión no por esperada menos sentida. El espectáculo de aquella muchedumbre, sobre aquel maravilloso escenario, junto al mar azul y bajo un cielo limpido y primaveral, resultó incomparable.

La gente, ansiosa de espectáculos después de la abstención a que obligó la Semana Santa, llenó los cines, que también ayer se vieron abarrotados con las funciones populares.

Se verificó la proclamación de candidatos a concejales. El interés de las elecciones es exclusivamente localista. Por eso, la propaganda no ha despertado el interés de otras ocasiones, aun cuando, aprovechando la festividad, el domingo salieron numerosos propagandistas a recorrer la provincia en siembra de ideas de democracia y de libertad.

La crónica negra registró el suceso de una pobre mujer que sufrió un desvanecimiento y cayó sobre la lumbre de la cocina en que se hallaba, pereciendo abrasada.

No hubo otras noticias de interés. De modo que, lector, adiós.

O «adiosa», como dice el popularísimo Ignacio María San Pedro; él sabrá por qué.

EN BUSCA DE UN POETA DESCONOCIDO

Nuestros compañeros de la Asociación de la Prensa de Murcia llamaron por teléfono a EL CANTABRICO en la madrugada del domingo, para darnos la grata noticia de que en los juegos florales organizados por aquella entidad se había otorgado el premio la flor natural al poema «Mar interno», y que, abierto el sobre, resultaba autor José Gómez Pérez, de Santander, y con domicilio en el paseo de Pereda, 12.

Nos daba el para nosotros honroso encargo de que nos entrevistáramos con el poeta y le preguntáramos si quería hacer la designación, como le corresponde, de la reina de los juegos florales de Murcia, advirtiéndole que la fiesta tendría lugar hoy, martes.

La noticia nos produjo la sorpresa que es de suponer, teniendo en cuenta que nuestros compañeros los periodistas murcianos nos decían que la poesía había sido premiada por unanimidad, y que era magnífica. Como suponía la revelación de un poeta montañés de altos vuelos para nosotros desconocido, nos ofrecimos, con toda voluntad, para buscar al interesado y comunicarle la grata nueva, prometiéndoles, además, hacer una interviú y por ella presentarle al público, sacándole de la oscuridad y asomándole al mundo de las letras.

Con este propósito, en la mañana del domingo hicimos varias gestiones para buscar al desconocido poeta. La primera, naturalmente, fué encaminarnos al número 12 del paseo de Pereda. Aquí nuestra primera sorpresa, porque los números 11 y 12 corresponden en esta aristocrática calle al Banco de Santander. En este centro bancario no hay ningún empleado con ese nombre y apellidos. Tampoco habita en los pisos superiores del edificio, que tiene la entrada por la calle de Calderón, números 2 y 4. Hemos acudido a las peñas de literatos y artistas, y hemos hablado con otras muchas personas de aficiones literarias, y ninguno sabe del desconocido poeta ni ha podido darnos la menor referencia.

Los periodistas murcianos enviaron al nombre y señas mencionados un telefonema, comunicándole la honrosa noticia. Sabemos que los repartidores han hecho sucesivas y reiteradas gestiones; pero, como nosotros, no han hallado al destinatario.

¿Se trata de un seudónimo? ¿Se dará el caso que, o mucho nos equivocamos, y sería único en la literatura, de un poeta que desee permanecer en el anónimo? Vamos a lanzar la especie: ¿Se tratará de una mixtificación?

Con objeto de que nuestros lectores puedan ayudarnos a esclarecer este misterio literario ¡ahí queda la noticia!

EL DESFILE MILITAR DEL DOMINGO

Como habíamos anunciado, el domingo, a las once de la mañana, y en cumplimiento del artículo segundo de la orden de la plaza del día 13, quedaron formadas en la avenida de Galán y García Hernández las fuerzas que guarnecen esta plaza.

Estaban compuestas éstas por el primer batallón del regimiento de Infantería número 23, con bandera, escuadra y música, mandado por su comandante don Manuel Ubiña; dos compañías de la Guardia civil, un escuadrón de la misma y las fuerzas de Carabineros.

Lo magnífico del día hizo que casi todos los santanderinos acudieran a presenciar el desfile.

Cerca de las once y media llegó a la avenida el coronel del regimiento de Infantería número 23, don Angel Prats, acompañado de su capitán-ayudante, don José García Vayas, pasando revista a toda la fuerza allí estacionada.

Seguidamente se trasladó al Ayuntamiento, en donde, en compañía del alcalde y demás autoridades, presenció el desfile desde el balcón principal.

Tanto las fuerzas del regimiento de Infantería como la Guardia civil y Carabineros, fueron muy ovacionadas al desfilar por la Ribera y la calle de Atarazanas.

Al llegar frente al Ayuntamiento se dieron los vivas de ordenanza, y las fuerzas se descongestionaron vistosamente, marchando a sus respectivos cuarteles.

ACTO DE SIMPATICO HUMANITARISMO

El pasado domingo, la Federación Provincial de Juventudes Socialistas de Santander, y en su nombre el Comité ejecutivo, entregó, para aliviar, siquiera sea en parte, la situación de los presos políticos y sociales, sin distinción de ideología, que se hallan detenidos en la prisión de esta ciudad, la cantidad de 25 pesetas donadas por dicho Comité ejecutivo, y 32,75 pesetas recaudadas el 14 del presente mes en la comida celebrada por los afiliados al Partido Socialista en «La Carmencita».

Al mismo tiempo, la Juventud Socialista es depositaria de dos décimos para el sorteo que se celebrará en Madrid el día 21 de abril, y cuyo número es el 32.185, donación hecha con el mismo fin por un afiliado que quiere ocultar su nombre.

PROCLAMACION DE CANDIDATOS

El domingo último, y en distintos pueblos de la provincia, fueron proclamados los que el próximo domingo lucharán para obtener los puestos de concejales en los Ayuntamientos donde haya vacantes originadas por el artículo 29.

Según todos los partes recibidos en el Gobierno civil, en ninguno de los pueblos ocurrió el menor incidente.

LA CALLE DE BURGOS

Nuestras quejas fueron escuchadas, aunque bastante tarde. Pero como nunca lo es si la dicha es buena, confiamos en que todavía se llegará a tiempo de reparar, en parte, el error del ingeniero de Caminos municipal, que no vió el defecto hasta que nosotros lo denunciamos.

Ayer, este técnico se entrevistó con el director de los Tranvías, y convinieron en hacer el tránsito de tranvías por la calle de Burgos sobre una sola vía; de modo que mientras una se arregla la otra se utiliza.

Esperamos que esto se lleve a cabo hoy mismo, pues cada día que pasa el trabajo avanza en referida calle y puede llegar un momento en que el trabajo realizado a última hora por el ingeniero de Caminos municipal no sirva absolutamente de nada.

LAS VENDEDORAS DE PESCADO

Una Comisión de vendedoras de pescado de las que se colocan en la parte exterior de la plaza, debajo de la marquesina, visitó ayer al alcalde para hacerle saber su disgusto porque en días de mucha pesca se sitúan en el mismo lugar muchas vendedoras ambulantes, que por el solo tributo de aquellos días las hacen una competencia que pone en grave peligro sus modestos intereses.

Se lamentan estas mujeres de que ellas pagan todo el año los tributos municipales, haya o no haya pesca, y solicitan de la Alcaldía que vea la manera de que los hechos denunciados no se repitan.

El alcalde quedó en llamar a su despacho al administrador de la Pescadería, para tratar de resolver lo antes posible esa difícil cuestión.

LA MEZQUITA
PLATO DEL DIA:
Val-au-vent de pollo Financier.

MOVIMIENTO REPUBLICANO

Partido Socialista Obrero.

FEDERACION SOCIALISTA MONTAÑESA

En la reunión última se acordó celebrar diferentes actos de propaganda en distintos puntos de la provincia, y en las siguientes fechas: Jueves, a las seis de la tarde, en Solares y Galizano, tomando parte los camaradas Matilde Zapata y Antonio Vayas.

El mismo día y hora, en Soto la Marina, tomando parte los compañeros Santiago Gallut y Antonio Ramos.

El mismo día, a las seis y media de la tarde, en el que harán uso de la palabra los camaradas José Zamanillo, Ramón Gállego y Francisco Noreña.

En Arenas de Iguña se celebrará otro acto, también el jueves, a las siete de la tarde, tomando parte el compañero Pedro Díez Pérez.

SUBCOMITE DE CAMARGO

Se convoca a junta general extraordinaria a todos los afiliados para el viernes, a las siete y media en primera y ocho en segunda convocatoria. Se ruega a todos los afiliados presenten el carnet.

Acción Republicana.

CONSEJO LOCAL DE SANTANDER

Con fecha 13 del actual ha quedado constituído este Consejo, de la siguiente forma: presidente, Basilio Rumoroso; vicepresidente, Dionisio Ruiz; secretario, Pío de Otaola; vicesecretario, Juan Arriarán; tesorero, Luis Sáinz; delegado de la minoría en el Ayuntamiento, Ernesto del Castillo; vocales: Vicente Escribano, Jesús Obregón y Fermín Fernández.

Partido Republicano Federal.

COMITE EJECUTIVO

Se convoca a los miembros que componen este Comité a la reunión que ha de celebrarse hoy, martes, en la Secretaría del Partido, a las siete y media, recomendándose puntual asistencia.

VIDA SOCIETARIA

Casa del Pueblo.

FEDERACION OBRERA MONTAÑESA

A LAS SECCIONES DE LA PROVINCIA.—Próxima la celebración de la fiesta del Primero de Mayo, se recuerda nuevamente a las Secciones de la provincia que deseen se las envíen compañeros para tomar parte en los actos de propaganda que organicen, que lo soliciten con tiempo de la Comisión ejecutiva, al objeto de distribuir convenientemente a los compañeros de que se disponga.

SOCIEDAD DE ALBAÑILES, ESTUQUISTAS, DECORADORES Y SIMILARES

Se convoca a junta general ordinaria para hoy, martes, a las seis y media de la tarde. Por ser muchos los asuntos a tratar, se ruega a los compañeros asistan con puntualidad y no falte ninguno.

SOCIEDAD DE OFICIALES Y OFICIALAS EN LOZA «LA CERAMICA»

Se pone en conocimiento de los inscriptos para la excursión a Oviedo y San Claudio, que acudan hoy, martes, a nuestro domicilio social, para comunicarles un asunto que les interesa.

Ya están contratados los autobuses, quedando solamente libres seis plazas, que los que deseen inscribirse deben apresurarse a hacerlo, hasta cubrir éstas.—**La Comisión.**

SOCIEDAD DE OBREROS Y EMPLEADOS DE STANDARD ELECTRICA

Se convoca a junta general extraordinaria para hoy, martes (continuación de la anterior), a las seis menos cuarto de la tarde en primera convocatoria y a las seis y cuarto en segunda, en la Casa del Pueblo de Maliaño.

«LA GRAFICA»

Se convoca a junta general ordinaria para los días miércoles, jueves y viernes, a las seis de la tarde en primera convocatoria y a las seis y media en segunda.

Como hay importantes asuntos que tratar, se recomienda puntual asistencia, imponiendo un correctivo a quien no justifique la ausencia.

SOCIEDAD DE OBREROS EN GRES Y REFRACTARIO «LA PREFERIDA»

Esta Sociedad celebrará junta general ordinaria mañana, miércoles, a las cinco y media de la tarde en primera convocatoria y a las seis en segunda, en el Salón Radio Cinema, de la Albericia, rogando la más puntual asistencia, pues asistirán miembros del Comité ejecutivo de la Federación Obrera Montañesa.

SOCIEDAD LOCAL DE OBREROS DE TODAS CLASES, DE ASTILLERO

Se convoca a junta general extraordinaria para mañana, miércoles, a las seis de la tarde en primera convocatoria y a las seis y media en segunda.

Se ruega la más puntual asistencia, por tratarse asuntos de gran interés.

SOCIEDAD DE OBREROS DEL VOLANTE Y SIMILARES

Se pone en conocimiento de todos los asociados a esta agrupación obrera que el jueves celebrará asamblea general ordinaria, a las nueve de la noche en primera convocatoria y a las nueve y media en segunda, en su domicilio social.

Se encarece puntual asistencia, dada la transcendencia de los asuntos a tratar.

SINDICATO MINERO MONTAÑES

SECCION DE CAMARGO.—Se convoca a junta general extraordinaria para el jueves, a las cinco en primera convocatoria y a las cinco y media en segunda.

Se ruega puntual asistencia.

Después de pasar una enfermedad, se acorta la convalecencia y se adquiere fuerzas con el acreditado fortificante VINO ONA.

Centro Obrero.

SINDICATO DE LA CONSTRUCCION

Se convoca a todos los obreros pertenecientes a este Sindicato a la asamblea general ordinaria que se celebrará mañana, miércoles, a las siete.

Se recomienda la puntualidad.

Otros Centros.

LOS ESTUDIANTES MERCANTILES

Se ruega a los estudiantes de la Escuela profesional de Comercio asistan hoy, martes, a las diez de la mañana, a la asamblea que se celebrará en los locales de dicha Escuela, para tratar de asuntos referentes a la actual huelga.

ASOCIACION DEL ARTE DE VESTIR

Se convoca a junta general extraordinaria a los destajistas, sastres, pantaloneras y chalequeras, para mañana, miércoles, a las siete en primera convocatoria y a las siete y media en segunda.

Orden del día: Renovación de bases.

SINDICATO DE INQUILINOS «FRATERNAL»

Este Sindicato celebrará junta general ordinaria el jueves, a las ocho y media de la noche, con la siguiente orden del día: Lectura del acta anterior, lectura de comunicaciones, gestiones de la Administrativa, estado de cuentas, iniciativas y ruegos, preguntas y proposiciones.

Dado los asuntos a tratar, se ruega a todos los sindicados la más puntual asistencia, por la índole de los mismos.

ESPECTACULOS

TEATRO PEREDA. — A las siete y diez y media, «Primavera en otoño».

GRAN CINEMA.—A las siete y diez y media, precios reducidos, «Espérame».

SALON VICTORIA. — A las siete, fémina, «La incorregible», español.

POPULAR VICTORIA.—De seis y media a diez y media, «La incorregible».

PABELLON NARBON.—De seis y media a diez y media, «La casa de la flecha».

ASTENIAS, CONVALECENCIAS,
VINO PILLEDO
TRASTORNOS NERVIOSOS, NEURASTENIAS, HISTERISMO, etc
Se cura con este tónico

Herniados Quebrados

Ahora que podéis, debéis curaros: Está plenamente demostrado, por los miles de curaciones logradas, que los mejores aparatos del mundo para combatir toda clase de hernias en hombres, mujeres y niños, son los del conocido ortopédico SEÑOR TORRENT, sin trabas ni tirantes engorrosos, no pesan ni abultan, amoldándose como un guante. Son una maravilla, que sin la más pequeña molestia transforman rápidamente a todos los herniados en seres perfectos y robustos como eran antes de estar quebrados. Herniados todos: si queréis acabar para siempre con vuestras dolencias, visitad sin pérdida de tiempo al especialista SEÑOR TORRENT, que gustosamente atenderá gratis a cuantos se le presenten en SANTANDER, y en el HOTEL IGNACIA, únicamente el JUEVES próximo, día 20 del corriente. NOTAS: En **Infiesto**, el día 19, en el **Hotel Hijos de Pérez**, y en **Bilbao**, el día 21, en el **Hotel Maroño** (Correo, 23).

ESPECIALIDAD en fajas medicales y demás aparatos para corregir y evitar todas las dolencias propias de la mujer. Talleres y despacho en Barcelona, UNIVERSIDAD, 13, **CASA TORRENT.**

BANCO DE ESPAÑA

Suscripción a 300 millones de pesetas en Obligaciones del Tesoro, a la par, al 5 por 100 y al plazo de dos años.

En virtud de lo dispuesto por Decreto fecha 8 del actual, el día 25 del mismo se abrirá por el Banco suscripción de Obligaciones del Tesoro por la suma de 300 millones de pesetas, que el Tesoro emitirá a la fecha del mismo día, al plazo de dos años, con el interés de 5 por ciento anual y reembolsables por su valor nominal.

El tipo de emisión será a la par.

Estos valores estarán exentos de todo impuesto o contribución; serán admitidos como efectivo, por su capital y los intereses vencidos, sin prorrateo, en toda operación de consolidación de Deuda que se realice, y tendrán, además, la consideración de efectos públicos.

El Tesoro podrá recoger las Obligaciones antes de su vencimiento, abonando el capital de las mismas y los intereses devengados por ellas hasta el día designado para la recogida.

Este Establecimiento se halla encargado del pago del capital y de los intereses de estos valores, a su vencimiento, tanto en Madrid como en sus Sucursales, mediante la presentación en el mismo de los correspondientes títulos y cupones y señalamiento de pago por el Tesoro, previa la oportuna provisión de fondos que éste haga en su día.

Estas Obligaciones serán admitidas por el Banco en garantía de operaciones por el 90 por 100 de su cotización en Bolsa, no excediendo de la par y con el interés anual de 5 por ciento.

Las pólizas, bajo las que se lleven a efecto estas operaciones, se hallarán exentas de timbre, durante el tiempo de esta emisión.

La suscripción se verificará con arreglo a las siguientes reglas:

Los pedidos se harán por cantidades que no bajen de 500 pesetas o que sean múltiplos de esta suma, y ninguno podrá exceder del importe de las Obligaciones que se negocian.

Las Obligaciones serán al portador, en títulos de 500 y 5.000 pesetas cada uno, al plazo e interés ya indicados, pagadero, este último, a los vencimientos de 25 de enero, 25 de abril, 25 de julio y 25 de octubre.

El importe de cada pedido deberá satisfacerse en el acto, entregando el Establecimiento recibos que serán canjeables por resguardos provisionales y éstos, en su día, por los títulos definitivos.

La negociación estará abierta el día 25 del actual, durante las horas corrientes de Caja, y en el caso de que la cantidad pedida exceda de los 300 millones, importe de la emisión, se verificará el prorrateo, con arreglo a las bases siguientes:

a) Las adjudicaciones se harán por defecto, es decir, que a cada suscriptor, al que corresponda una cantidad que no sea múltiplo de 500 pesetas, se le entregará el número de Obligaciones que le corresponda, prescindiendo de la fracción que resulte como exceso.

b) No obstante esto, los suscriptores por cantidades que no excedan de 5.000 pesetas, serán excluídos del prorrateo: es decir, que se les adjudicará la totalidad de la suma suscripta. Ha de llamarse, sin embargo, la atención sobre que no se deberá presentar más de una suscripción a favor de cada titular y que, por consiguiente, serán acumuladas todas aquellas peticiones en que figure el mismo suscriptor, bien sean de 5.000 pesetas o menos, o bien de mayor cantidad, y sobre tal base se les hará el prorrateo, si procede, y la adjudicación.

c) Como consecuencia de lo establecido en la regla anterior, a los suscriptores por cantidades superiores a 5.000 pesetas, a quienes, por razón del coeficiente que resulte en el prorrateo, no alcance esta suma, les será adjudicada dicha cantidad de 5.000 pesetas, y, por tanto, sólo quedarán sujetas a prorrateo las suscripciones a las que correspondan cantidades superiores a 5.000 pesetas.

d) El sobrante de Obligaciones que pudiera resultar después de establecido el coeficiente del prorrateo, será adjudicado en la forma que fije la Dirección general del Tesoro.

Si, una vez conocido el resultado, aparece cubierta con exceso la suscripción, se devolverá a los suscriptores la cantidad que les corresponda, según el prorrateo, advirtiendo que estas operaciones no podrán verificarse con igual rapidez que en ocasiones análogas, por las dificultades que, necesariamente, ha de originar la preferencia dada a las pequeñas suscripciones, en beneficio del modesto capitalista.

Por el contrario, caso de no resultar cubierta la operación en el expresado día, habrá de percibirse, en las suscripciones que se realicen a partir del siguiente, además del principal, el importe de los intereses corridos desde la expresada fecha, en que empiezan a devengarlos los títulos.

Se realizarán las suscripciones por medio de Corredor de Comercio, abonándose, por cuenta del Tesoro, el corretaje oficial y teniendo la obligación de facilitar póliza de la operación que intervengan, al suscriptor que así lo desee, sin poder percibir otro derecho que el de corretaje antes mencionado.

Santander, 18 de abril de 1933.

EL SECRETARIO,
A. DEL VALLE

FEDERACION OBRERA MONTAÑESA

Importante reunión de Juntas directivas.

El sábado, por la noche, se celebró la anunciada reunión de Juntas directivas, en la Casa del Pueblo, a la que concurrieron todas la que forman parte de la Federación Obrera Montañesa en la capital y extrarradio.

LA FIESTA DEL TRABAJO

El presidente, compañero Juan Ruiz, expuso a la asamblea los trabajos realizados por la Comisión ejecutiva para la organización de los actos y festejos que han de celebrarse el día 1 de mayo.

Señaló la conveniencia de que se nombrara una Comisión que ayude a la Ejecutiva en los trabajos de organización de la fiesta, quedando designados los compañeros Astoreca, Diestro, Pacheco, Tejedor, Jiménez y Cruz Martínez.

Se acordó que los actos que han de celebrarse sean los siguientes:

El día 30, por la noche, gran velada en el Gran Cinema, en la que se proyectará la hermosa película rusa, de carácter social, titulada «La línea general», y tomarán parte una orquesta y el Orfeón Socialista «Pablo Iglesias».

El día 1, por la mañana, se celebrará una diana y un mitin en el Frontón, en el que tomará parte un compañero de Madrid, organizándose acto seguido la manifestación, para entregar las conclusiones en el Gobierno civil. Por la tarde, la acostumbrada jira al Sardinero.

A las escuelas nacionales que tengan instaladas bibliotecas escolares se las hará obsequio de algunos ejemplares de libros, para que los niños tengan un recuerdo de los trabajadores santanderinos afiliados a la U. G. de T.

SOBRE LA CONSTRUCCION DE LA CASA DEL PUEBLO

A continuación se puso a discusión el proyecto de construcción de la nueva Casa del Pueblo, empezando por el problema del emplazamiento.

Varios directivos se mostraron contrarios a la aceptación del solar de la calle de San Fernando, por considerar que está alejado de la población.

La Ejecutiva defendió el proyecto de emplazamiento, alegando las razones que tuvo para solicitar dicho solar, y el compañero Goicuría dió lectura al proyecto de presupuesto, que se eleva a la cantidad de trescientas cuarenta mil pesetas, y al de la forma de recaudarlas en diez años, que se supone podría quedar el edificio totalmente liberado.

Se acordó que en el plazo de un mes las Secciones estudien el proyecto y se resuelva definitivamente sobre él, en una nueva reunión de Directivas.

SOBRE EL FERROCARRIL SANTANDER-MEDITERRANEO

El secretario dió extensa cuenta de las gestiones que la Comisión ejecutiva ha realizado para solicitar la terminación del séptimo trozo del ferrocarril Santander-Mediterráneo; de su posición en las distintas Comisiones que para pedir del Gobierno dicha construcción se han constituído en Santander, y especialmente en la que actualmente está constituída, a la que acompañó a Madrid el compañero De la Verde, extendiéndose en consideraciones sobre la situación en que se encuentra el asunto.

Intervienen varias representaciones, censurando duramente al capitalismo montañés, que independientemente del interés que ahora pone en el pleito del ferrocarril ha impedido siempre con sus egoísmos la prosperidad de nuestro puerto y la de la industria montañesa, citando como casos más recientes la oposición del derribo de los tinglados de Maliaño y el recurso entablado contra la décima para mitigar el paro obrero, acordada por el Ayuntamiento.

Las gestiones llevadas a cabo y el criterio sustentado por la representación de la Federación en el seno de la Comisión fué aprobada por unanimidad, pasándose a discutir acto continuo el criterio que se ha de sustentar en el futuro y el apoyo que debe seguir prestándose a la Comisión.

La mayor parte de los que hicieron uso de la palabra en la asamblea se mostraron partidarios de que continúen haciéndose gestiones dentro del cauce legal, y únicamente una representación se mostró partidaria de llegar a la huelga general en caso de que el Gobierno no diera solución inmediata a lo que de él demanda Santander.

Al final se tomaron los siguientes acuerdos, votados con un solo voto en contra:

Que la Comisión ejecutiva continúe enviando su representación a la Comisión, por estar todos absolutamente identificados con el deseo de que pronto sea un hecho la autorización para terminar el séptimo trozo del ferrocarril Santander-Mediterráneo, por la cuenca del Pisueña, con estación de término en Santander.

Que esta representación siga sosteniendo el criterio sustentado hasta hoy en cuanto a los procedimientos que han de emplearse para conseguir lo que es deseo ferviente de todos.

Que, caso de que la Comisión estimara necesario suspender las actividades del trabajo, sean convocadas nuevamente las Juntas directivas, para que sea la propia organización obrera la que resuelva sobre este grave extremo. Dándose por terminada la reunión a la una y cuarto de la madrugada.

Bar VILLA ROSA
PLATO DEL DIA.
Ternera a la Jardinera.

M.E.C.D. 2017

EL PARTIDO DEL DOMINGO

Entre Iturralde y el juego violento eliminaron al Racing Club.

También han quedado eliminados el Barcelona, el Donostia, el Arenas y el Oviedo, todos de la primera división.

COMO QUEDO ELIMINADO EL RACING CLUB EN LA COMPETICION CAMPEONATO DE ESPAÑA

Son las cuatro y cuarto de la tarde de un hermoso día abrileño. Ni una nube bajo el cielo ni una ola sobre el mar.

Nos encontramos en los Campos de Sport del Sardinero. Su field va a ser el escenario de la apasionante lucha. Un gentío inmenso cubre todas las localidades. Arde en todos los pechos la luz de la esperanza. Fluye del corazón a los labios, dispuesto a salir en cuanto sea necesario, el grito animador, el grito de aliento: «Aúpa, Racing».

Ya salen los equipos al campo. Primero, el equipo montañés... donde hay muy pocos montañeses. Después, el once madrileño... en el que apenas si hay un jugador que haya nacido en Madrid. Poco o nada, en ese sentido, podemos echarnos en cara. Para los primeros, una ovación. Para los segundos... división de opiniones. ¡Y es que se ha hablado tanto de lo sucedido en Chamartín!

LAS ALINEACIONES, UN CUARTO DE HORA DE JUEGO Y... LA CATASTROFE

Los equipos han posado ante los fotógrafos. Los rostros son apacibles y sonrientes. Si estas fotografías se hiciesen al terminar, a muchos no les reconocían ni sus familiares.

Sale el árbitro: Iturralde. Camisa fascista y un rostro que nos es completamente desconocido. Se dice que es de Bilbao, como lo son sus compañeros que actúan de liniers. Le acogemos con reservas.

Saludos, elección de campo y a alinearse:

Por el Madrid.—Zamora; Ciriaco y Quincoces; Regueiro (P.), Valle y Bonet; Eugenio, Regueiro (L.), Olivares, Gurruchaga y Lazcano.

Por el Racing.—Solá; Baragaño y Ceballos; Ibarra, Oscar y Larrinoa; Santi, Loredo, Telete, Larrínaga y Cisco.

Escoge el Racing, a favor de sol, pero en contra de viento. Es decir, para que se enteren los que no acudieron: de espalda a la gradona.

Ya está el balón en juego. Han sacado, como les correspondía, los madrileños; pero los santanderinos se echan sobre el balón y hasta la portería de don Ricardo. Este tiene que intervenir dos veces; pero sin peligro.

El primer cuarto de hora de juego es felicísimo para los racinguistas. Maravilla su juego combinado. El balón sólo se detiene ante el pie de los jugadores para salir despedido, siguiendo, airosa y artísticamente, la técnica de la delantera. Todo el equipo madrileño aparece arrollado. Y, en plena desmoralización, se va a defender su meta. Pero esto no le gustaba a Iturralde.

ITURRALDE EMPIEZA A ENSEÑAR LA OREJA, QUE ES DE LO MAS CASTIZO DE CHAMARTIN

El árbitro—no le llamamos vasco porque sus compañeros de aquella región tienen otro concepto del deporte—empieza a enseñar la oreja. Y pronto descubrimos que lo de vasco y lo de Iturralde es por despistar. Es de lo más castizo de Chamartín.

La pasión le ha privado del sentido de la vista cuando se trata de los madrileños, y le ha duplicado la visualidad cuando los infractores son los santanderinos. Hombre ducho, sanciona algunas cosas sin peligro que suceden en el centro del campo; pero deja sin castigar otras que pueden constituir serio ataque a la meta de los poderosos—¡y no es envidia!—del futbol.

El público se dedica, en justicia, a protestar; pero cuando la bronca es definitiva es cuando Iturralde deja sin penar una falta gravísima cometida dentro del área. Larrínaga, con su chut potente, va a rematar, cuando es prensado entre dos defensas. Uno de éstos le echa el pie y el rematador es derribado. La sanción no ofrece dudas; pero el árbitro se hace el «loco» y entre el público hay más que palabras. Con razón.

LOS REGLAMENTOS NO PUEDEN TENER MAS QUE UNA INTERPRETACION

Hay que acabar con el criterio caprichoso de los árbitros. La falta que Iturralde ha dejado de castigar es un penalty según todas las reglas y todos los reglamentos de futbol. Esto se lo demostramos nosotros al inventor del futbol y al creador de toda la legislación futbolística. Un penalty en ese partido supone un goal. Un goal eleva la moral y hace aumentar el rendimiento. Lo contrario es la desmoralización. Iturralde lo sabía. Iturralde no castigó el penalty. ¿Por qué? Porque no le dió la gana. En una polémica personal o escrita estamos dispuestos a demostrárselo.

Contra esta autoridad omnímoda, contra esta interpretación caprichosa de todo lo legislado en materia deportiva, hay que ir de una vez para siempre. Que venza sobre el terreno el equipo que tenga más méritos, no el que quiera un Iturralde cualquiera.

Hemos de aprovechar el tema.

CONTRA LOS QUE GRITAN SIN SABER UNA PALABRA DE FUTBOL

La gente se encolerizó con el árbitro, y, en vez de alentar a los jugadores, empezó a alentar a éstos contra el equipo contrario. Algunos lo atendieron y degeneró el juego, se acabó la buena clase de futbol y se perdió el partido.

El Racing, cuando juega, no tiene contrario, no le encuentra, y si le halla, le convierte en espectador. Lo ha probado en cien ocasiones. Cuando el equipo abandona el juego, es un cadáver con botas de futbol.

Así sucedió el domingo. A partir de este instante, desmoralizado, alocado, ya no supo hacer un avance ni siquiera contrarrestar, con una defensa organizada, el empuje de los madrileños. Pero, en cambio, algunos equipiers abusaron del juego sucio, violento y peligroso, que sólo conduce a que le tiren golpes francos contra su meta. Y ¡así nos lució el pelo!

Si los que todo lo saben, en vez de gritar: «¡A pegar, a pegar!», gritasen: «¡A jugar, a jugar!», a otras alturas estaría el equipo de mi tierra. Jugando, como sabe hacerlo, el Racing puede ser campeón. Recurriendo a lo que en deporte es innoble y deleznable, estará, siempre, siempre, junto a la cola.

Y que nos perdone la masa que no nos vayamos con ella. Esto sería más cómodo, halagador y hasta fructífero. Pero por algo se nos confía la sección deportiva de más resonancia de Santander.

Y SE PRODUCE EL TANTO DE LOS MADRILEÑOS

El juego es indigno. Los madrileños también dan lo suyo. Y el árbitro, culpable de este estado de violencias, tiene que dedicarse a un «solo de pito». El tiempo pasa. El marcador no se mueve. Y los madrileños se sonríen.

Por fin se mueve aquél; pero en favor de éstos. Se han registrado varios avances. En uno de éstos, sola la portería, el «negro» no sabe aprovechar. Pero cuando van veinticinco minutos de juego, un avance por el ala derecha sube el balón. Luis Regueiro pasa a Olivares. Este le ofrece el balón a Lazcano, que, desmarcado, remata. El balón hace un extraño y va a la red.

El desmoralizamiento de los racinguistas no lo ha podido evitar. La defensa estaba sola y no lo pudo, mal colocada, impedir.

El tanto eleva la moral de los madrileños.

Y enerva la de los racinguistas.

Sigue el juego, dominando los santanderinos; pero sin desbordar una sola vez a la defensa madrileña. El delantero centro no se compenetra con los interiores, y el izquierda ha perdido toda su fisonomía. Y el tiempo pasa y el primer tiempo termina.

LO QUE ENSEÑARON LOS MADRILEÑOS A LOS RACINGUISTAS

Comenzó el segundo tiempo. Los madrileños, sabiendo las dificultades que representan para el contrario eliminarles—tenían que marcar cinco tantos—, organizaron su defensa. Un poco avanzados, pero siempre a corta distancia de los backs, los medios, y, por si era preciso cubrir algún puesto de éstos, rezagados para defenderse, los interiores. Adelante, como en avanzadilla, esperando despejes largos, el delantero centro y los extremos, un poco cerrados estos dos. Si el Racing, con toda su veteranía, pero sin nada de picardía futbolística, hubiese hecho esto, ocho días antes en Madrid, ¡de qué les marcan cuatro tantos!

Los santanderinos dominaban, sí; pero en cuanto llegaban a la defensa brotaban como de entre la hierba jugadores, que desbarataban sus avances. Bien colocados, además, guardando sus posiciones, en tanto que los delanteros racinguistas se amontonaban, su meta resultaba casi inexpugnable, a pesar de los numerosos saques de esquina que tiraron los montañeses. Y si había que mandar el balón fuera, ¡se mandaba!, pero a destruir el peligro y a que pasase el tiempo.

¿Aprenderían los racinguistas la lección?

EL TANTO DEL EMPATE SE PRODUCE A LOS VEINTIDOS MINUTOS

Fué, parece que lo estamos viendo, en un avance deslavado de los delanteros santanderinos. Telete, desde el puesto de interior, mandó un centro cerrado. Cisco metió la frente y el balón se fué a la red. La ovación fué delirante. Pero ¡ya era tarde!

Poco después el mismo jugador estuvo a punto de conseguir otro tanto. Fué de uno de sus remates rapidísimos. Zamora extendió la mano y desvió el balón.

Mientras tanto degeneraba el juego. Los del botiquín—el domingo se dió el caso extraño en el futbol de que no saliera ningún cojo—estaban más dentro del terreno que fuera. Olivares quedó lesionado, y hubo de pasar a extremo. Seguían, además, otras torpezas.

LA IMPERDONABLE DEL JUEGO POR ALTO

Esta predominó todo el partido. Mientras los racinguistas, en el primer cuarto de hora, jugaron por bajo, fueron los amos sobre el terreno. Alzaron luego el balón, no contaron con el viento y, por alto, se las llevaban los contrarios, de todas, todas. Fueron inútiles advertencias de aficionados inteligentes. Se persistió en el error y no fué posible ver reflejado en el marcador aquel dominio casi incesante.

Y fué pasando el tiempo. Iturralde, diplomático, quiso prepararse la salida con algunas concesiones, que el público—en esto sí que estuvo digno—las rechazó. Y a falta de otras diversiones, perdidas ya todas las esperanzas, se dedicó a jalear los saques del guardameta nacional, ya que no podía, porque no tenía motivos para ello, jalear a los de casa.

Terminó el partido con el empate. Algunos quisieron expresar contundentemente al portero su disgusto, y aquél tuvo que ser amparado por las fuerzas de Asalto, que pudieron apreciar que la lividez del juez de campo formaba contraste con la despreocupación o desvergüenza que tuvo al comienzo del match.

COMENTARIOS AL PARTIDO

El partido comenzó bien, jugando noblemente ambos equipos, especialmente los racinguistas, que lo hicieron con tal maestría, con tan depurado arte, que arrollaron a los madrileños, echándolos sobre su meta. Partido tan excelentemente comenzado hizo, fundadamente, concebir, no sólo esperanzas de presenciar una lucha de emoción y de interés, sino también de una posible eliminación del Madrid. Surgió la intervención descaradamente parcial del árbitro, y degeneró la lucha. Adquirió ésta caracteres impresionantes de juego violento, tan violento como ineficaz. El marcador constituía preocupación obsesionante de todos los protagonistas, y esa preocupación influía en la marcha del partido. Salió el juego de campeonato, juego duro, que el domingo no era el más eficaz. Había que no perder un instante ni una jugada, que dar a éstas la eficacia máxima, y esto no lo supieron hacer los santanderinos. Se olvidaron éstos de que tenían que atacar, mientras que sus adversarios no apartaron de su imaginación que se tenían que defender, y así, mientras éstos organizaron, con eficacia, la defensa, aquellos no dieron al ataque efectividad. Un faut detenía el juego. Se discutía luego el lugar de colocación del balón, y mientras el tiempo volaba, que era lo que convenía a los madrileños. ¡Que todo sirva de enseñanza para el futuro!

Del Madrid, lo mejor la defensa, el medio centro y el extremo izquierda. Del Racing, Ceballos en la defensa; Ibarra y Oscar, en los medios, y un poco Loredo, en la delantera.

Nada más.

Desde luego no hubo internacionales en ninguno de los equipos.

RESUMEN

Iturralde, Iturralde.
Eres caro ¡hasta de balde!

SOLLERIUS

¿Qué pensaría Vd...

del labrador que dejase invadir sus tierras por las ortigas, los parásitos y las plantas venenosas?

Le llamaría usted negligente, juzgando que tenía su merecido.

Pues esa misma negligencia inexplicable cometen las personas que abandonan su organismo a todos los estigmas de la sangre envenenada, la cual mantiene y desarrolla una serie de peligrosas enfermedades, cuyas manifestaciones son variadas según la predisposición de cada temperamento. Las más corrientes son:

Enfermedades de la piel: Acné, eczemas, herpes, sarpullidos, prúrigo, psoriasis, forúnculos, sicosis, seborrea, etc.

Artritismo: Reuma, gota, arenillas, nefritis, albuminuria y otras muchas derivaciones.

Males de piernas: Varices, úlceras, flebitis, supuraciones, etc.

Enfermedades de la mujer en la edad crítica: Vértigos, jaquecas y con frecuencia tumores en el vientre. Arterioesclerosis.

Si todas esas enfermedades se mantienen y arraigan por las ponzoñas que tiene la sangre, el tratamiento lógico y racional es purificarla, y el único remedio a cuyo poder no resiste ni su estado avanzado ni la antigüedad de su origen, es el famoso tratamiento de la rectificación sanguínea, llamado

DEPURATIVO RICHELET

Su acción es tan rápida y su eficacia tan evidente, que basta para convencerse leer los numerosos testimonios de enfermos que deben su salvación a este maravilloso descubrimiento.

NUEVAS CURACIONES

Ulcera varicosa desaparecida

Después de dos meses de sufrimientos con una úlcera varicosa en la espinilla y habiendo ensayado muchas pomadas sin resultado y marchando cada vez peor, el médico me recetó el Richelet y en ocho días que hace que lo tomo, ha desaparecido todo malestar y estoy mejorando notablemente.

En agradecimiento a su Depurativo y para bien de los demás, creo un deber el comunicárselo, autorizándole a que haga el uso que crea conveniente de este certificado.

ROGELIA M. DE ROMANO.

Cascante (Navarra) España.

El reumatismo desaparece

Certifico que atacado de reumatismo doloroso y habiendo hecho uso del Depurativo Richelet, estoy completamente liberado de ese mal. Desde el primer frasco he notado una mejora sensible seguida de un bienestar general, el cual nunca había experimentado.

M. DESIRE LEMOINE.

Martincourt (Meusse) Francia.

Sufría eczema e insoportables picores

Estaba atacada de eczema y de crueles picores que me tenían desesperada. Hoy tengo la alegría de comunicarle que todos esos males no son más que un desagradable recuerdo. Dos curaciones con Depurativo Richelet, ayudadas exteriormente con el eficacísimo Jabón Richelet, han sido suficientes para librarme totalmente de mis males.

Mme. VEUVE POPEGUEN.

Lamiquelix (Morbihan) Francia.

Pida Vd. hoy mismo el folleto gratuito al Laboratorio Richelet.--San Bartolomé, 22 y 24. San Sebastián.

Los encuentros en toda España.

(Por teléfono.)

Quedan fuera de combate con el Racing Club los siguientes equipos: Barcelona, Donostia, Arenas, Oviedo, Torrelavega, Levante, Celta, Gijón, Logroño y Victoria; los tres primeros fueron campeones de España.

Se clasifican para los cuartos de final el Madrid, Español, Athlétic, de Bilbao; Palafrugell, Sevilla, D. Coruña, Zaragoza, Sporting, Betis, Athlétic, de Madrid, y Unión, de Irún.

ATHLETIC-ARENAS

Bilbao.—En el campo de San Mamés se jugó este encuentro, que terminó con el triunfo athlético por cinco tantos a uno.

El encuentro fué interesante y bien arbitrado por Elorza.

BETIS-BARCELONA

Sevilla.—En el campo del Patronato, el equipo andaluz se apuntó una neta victoria al lograr vencer al ex campeón de España por cuatro tantos a cero.

El encuentro fué admirablemente juzgado por Vallana.

MURCIA-ONUBA

Murcia.—En la Condomina jugaron estos equipos, venciendo el Murcia por siete tantos a cero.

El árbitro, Gómez Juaneda, regular.

UNION-LOGROÑO

Irún.—En el Stadium Gal el Unión derrotó al Logroño, venciéndole por cinco tantos a dos.

El primer tiempo fué a favor del Logroño por uno a cero; pero en la segunda, se impusieron los fronterizos.

Ledesma, bien en su labor.

ATHLETIC (M.)-VICTORIA

Madrid.—El partido jugado en el Stadium Metropolitano terminó con el triunfo del Athlétic por cuatro a cero.

Comorera, deficiente en su labor.

PALAFRUGELL-TORRELAVEGA

Barcelona.—En el campo del Palafrugell jugó este equipo con el Deportivo Torrelavega.

El partido fué fácil para los locales, que lograron tres tantos, marcados por Espada, Miguel y Abeli, por cero los torrelaveguenses.

Balaguer arbitró con imparcialidad.

D. CORUÑA-LEVANTE

La Coruña.—En el campo de Riazor el Deportivo dió buena cuenta del Levante por siete goals a uno.

Los valencianos se presentaron con un margen a su favor de tres tantos; pero los locales, con gran entusiasmo, derrotaron a sus contrarios.

Steimborn arbitró regularmente.

OVIEDO-SEVILLA

Oviedo.—En el campo de Buenavista fué eliminado el Oviedo al empatar con el Sevilla a tres tantos.

Escartín hizo un deficiente arbitraje.

ZARAGOZA-CELTA

Zaragoza.—En el Torrero jugaron estos equipos, empatando a un tanto.

Vilalta juzgó bien el encuentro.

HERCULES-RACING

Alicante.—Se jugó este encuentro, que fué ganado por el Hércules, que se apuntó tres tantos por cero los gallegos.

Medina, regular.

SPORTING-DONOSTIA

Gijón.—El equipo local fué netamente superior al Donostia, al que venció por cuatro a dos.

ESPAÑOL-GIJON

Barcelona.—En Casa Rabia se jugó este encuentro, que resultó insulso y falto de interés.

Venció el Español por tres a cero.

CICLISMO

EL GRAN PREMIO DE LA REPUBLICA, Y UN TRIUNFO MUY RELATIVO DE R. MONTERO

El domingo se celebró en Eibar el Gran Premio de la República, prueba a la que acudieron casi la totalidad de los ases nacionales.

La salida se efectuó a las siete de la mañana de la calle del Capitán Galán y siguió por Málzaga, Vergara, Tolosa, Andoain, carretera del circuito automovilista hasta el cruce de Recalde, San Sebastián, y una vez efectuado el control de viraje, fueron por la carretera de la costa, Orio, Zarauz, Guetaria, Zumaya, alto de Iciar, Deva, Mendaro, Alzola, Elgoibar, Málzaga y Eibar, al mismo sitio de la salida. En total, unos 155 kilómetros.

Triunfó Ricardo Montero, en cuatro horas, 55 minutos y 35 segundos; con el mismo tiempo, Salvador Cardona, Jesús Dermit, Vicente Carretero y Ezquerra.

Después entraron los corredores Iturri, Cañardo, Barberá, Suárez, Arriaga y Félix Gojenda, todos ellos en cuatro horas, 56 minutos y 18 segundos.

A continuación llegaron José Otaola y Francisco Cepeda.

Se retiró, por haber sufrido una caída, Luciano Montero.

A la llegada a San Sebastián fueron descalificados Vicente Trueba y Figueras.

Hoy el espacio nos impide ocuparnos, como merece, de la prueba y de la actitud del juez árbitro en la descalificación de Vicente Trueba y Figueras, seleccionados para la Vuelta a Italia, hecho este bastante dudoso, y en el que se ve ciertas maniobras, que no pueden pasar desapercibidas para nosotros, y que mañana trataremos con más extensión.

FLINTKOTE
CONTRA HUMEDADES
Producto especial para revestimientos, impermeabilización de fachadas, azoteas, etc.
DIRIGIRSE A SU REPRESENTANTE
MANUEL CASTELLANOS
Paseo de Pereda, 21.—Teléfono 1073
SANTANDER

MADRES
GRABAD ESTE NOMBRE
TECEL
EL TONICO INFANTIL QUE EL MEDICO DA A SUS HIJOS
SABOR AGRADABLE

NO ABANDONE SU VISTA
Adquiera hoy mismo unas gafas con cristales bifocales para ver de lejos y cerca.
Adaptación científica de las recetas de los señores oculistas.
APARATOS FOTOGRAFICOS Y LABORATORIO
LUDY
OPTICO DIPLOMADO
Secedo, 3 SANTANDER
Teléfono 31-30.

Los guardias de Asalto a punto de intervenir en la apertura del BAZAR CORREOS - Ribera, 4.
Comprando cualquier artículo de loza, cristal, juguetería y bisutería, obtendrán un bonito **REGALO**
Todos a comprar al BAZAR CORREOS

¿Conoce Ud...
el secreto del LADILLINE? Perfúmese con él y eliminará totalmente ladillas y demás parásitos. Exíjalo marcando O, y obtendrá regalo.

PALMIL
Jiménez
Es el purgante ideal que se toma como una golosina.
Tiene todas las ventajas del aceite de ricino y ninguno de sus inconvenientes. Exija siempre
PALMIL JIMENEZ
y desconfíe de las imitaciones.
Frasco, 1 pta. en todas las Farmacias.

M.E.C.D. 2017

NUESTRA INFORMACION DE LA PROVINCIA

Torrelavega.

Hoy dan comienzo las renombradas ferias de Santa María, habiéndose celebrado anoche la primera verbena en la plaza Mayor.--Manifestaciones del alcalde.--Por los obreros parados.--Biblioteca Popular.--Nota interesante.--Los obreros zapatilleros.--Agrupación Socialista.--Notas tristes.--De sociedad.

LA FERIA DEL DOMINGO

Mucha gente y mucho ganado hubo el domingo en el ferial de La Llama; pero ello no se reflejó en el resultado positivo de esta segunda feria, porque el número de transacciones, según datos oficiales, sólo fué de 371.

Preguntados varios ganaderos sobre esta anormalidad, manifestaron que la paralización de compra-venta de reses vacunas se debe principalmente a lo poco que se pagan las vacas lecheras, quizá por abundancia de ejemplares, o quizá también por la abundancia de leche y la poca venta que hay de productos lácteos, lo que hace tomar ciertas medidas de precaución a las diferentes industrias.

El caso es que el problema ganadero se va poniendo un poco serio, y ello es motivo de meditación no sólo para las regiones que dedican a esto sus afanes y sus dineros, sino, asimismo, para los Poderes públicos, los cuales deben proteger, por encima de todo, los productos del país, vigilando mucho la entrada de los extranjeros.

LAS FERIAS DE SANTA MARIA

Hoy dan comienzo en esta ciudad las renombradas ferias de Santa María, que se celebrarán durante los días 18, 19 y 20, en el amplio y hermoso lugar de La Llama, reconocido como el mejor ferial de la provincia.

Como el tiempo es magnífico, no dudamos que se presentarán magníficos ejemplares de raza vacuna, caballar, mular y asnal, y que la concurrencia será extraordinaria.

Anoche habrán dado comienzo las verbenas, en la plaza Mayor, que serán amenizadas por la Banda municipal, manubrios y pito y tamboril, desde las nueve y media hasta las doce.

SEMILLAS de hortalizas y forrajes. Loza, Cristal. Calzado. Paraguas. Dinamita y Artículos de Caza y Pesca.
CASA ARQUES.—TORRELAVEGA

HABLANDO CON EL ALCALDE

Al ser recibidos, ayer mañana, por el alcalde, don Joaquín Fernández, nos manifestó, entre otras cosas, que había dado conocimiento a la Guardia civil de un hecho relacionado con la traída de aguas, para que haga las consiguientes pesquisas.

Se trata de que hay señales en algunas arquetas de Cohicillos, como de haber sido violentadas, y como se trata de una cosa tan delicada, es preciso vigilar y hallar a los culpables.

—En cuanto a las ferias que hoy comienzan, nos anunció el programa de festejos a realizar, que no es otro que el corriente (y que dejamos consignado en la sección correspondiente).

Confía el señor Fernández en que las ferias han de verse animadas, porque el tiempo es magnífico.

—Ayer tarde, a última hora, volvimos a visitar al alcalde para saber si había entrado al trabajo algún obrero parado, y nos manifestó que no; que se ha llamado a quince, y no han querido trabajar, insistiendo en que han de ser cincuenta.

RAMON PALACIO CURUCHET
MÉDICO
Profesor del Instituto Rubio, de Madrid.
ESPECIALISTA EN GARGANTA, NARIZ Y OIDOS
CONSULTA DE DIEZ A UNA
Mártires, 3, 2.º—TORRELAVEGA

EN BENEFICIO DE LOS OBREROS PARADOS

«Señor corresponsal de EL CANTABRICO.—Presente.

Muy señor nuestro y distinguido convecino: Enterados, por el periódico que tan dignamente representa en esta, de que el día 23 se dará una velada de boxeo a beneficio de los obreros parados, le rogamos haga público desde sus columnas el siguiente remitido:

Esperando atenderá nuestra demanda, y asimismo los organizadores, quedan de usted afectísimos, **Isidora San José y «El Mejicano».**

«A los organizadores de la velada benéfica.—Deseando los que firman contribuir con su arte en esta velada y engrosar la cantidad que se recaude, por tener cada uno creada una afición, a la que ofreceremos el triunfo de nuestra victoria, ruegan a los organizadores les incluyan en el programa, pues es su deseo ferviente el acudir a remediar en lo posible la situación de los parados, y con todo su valer en que la afición boxística tenga un rato de solaz y entusiasmo. Creemos que se nos atenderá en esta petición, y por ello damos las gracias más expresivas. **Isidora San José y «El Mejicano».**

Nos satisface la noticia que antecede, pues no se debe regatear el esfuerzo de cada ciudadano que tienda a paliar las necesidades de los condenados al paro involuntario. Por nuestra parte, adelantamos a la afición que en la velada que se anuncia ha de haber combates de gran valía, poniéndose en juego en uno de ellos el título de campeón de Cantabria de los pesos pesados. Otro de los combates concertados es a base del debut de un púgil local, que ha de ser la sorpresa de la afición de la provincia, pues reune unas condiciones extraordinarias y un entrenamiento acabado. Se están haciendo negociaciones entre los púgiles de su peso para el entrenamiento, no pudiendo dar el nombre del contrario, pues conociéndole, no acepta nadie la pelea.

En días sucesivos daremos detalles de estos matchs, que serán la «élite» de los celebrados.

FUTBOLERIAS

El Avance venció al Nelia por 2-0. El portero del Nelia, formidable.

—El Nelia reta al Abandotarra, de Barreda, para el domingo. De aceptar, se ruega contesten por este diario.

BIBLIOTECA POPULAR

CONFERENCIA.—El próximo viernes, a las siete y media de la tarde, ocupará la tribuna de la Biblioteca Popular el culto abogado don Manuel Urbina, que se propone hacer una conferencia sobre el interesantísimo tema «La novela picaresca. «El lazarillo de Tormes».

Podemos asegurar una gran concurrencia, por las simpatías con que cuenta el señor Urbina y su gran calidad de conferenciante.

¡TEMPORADA DE PRIMAVERA!
CALZADOS elegantes y garantizados
PACO CAYON
(Casa Cayón)
Estrella, 4. - Teléfono 180
TORRELAVEGA
Se admiten vales de las Minas Reocín y Cartes.-Concedo ventajas a los socios de la Cooperativa Solvay.
PRECIOSOS GLOBOS PARA LOS NIÑOS

ASOCIACION LIBRE DE PROPIETARIOS

Esta entidad inauguró su nuevo domicilio social el pasado sábado, con gran animación de asociados.

Queda el nuevo local-oficina abierto a los propietarios todos los días laborables, de cinco a ocho, pudiendo evacuar cuantas consultas precisen.

Dicho local está situado en la calle de José María de Pereda, número 26, bajo.

NOTA INTERESANTE

La Asociación de Dependientes de Industria y Comercio de Torrelavega pone en conocimiento del comercio y público en general que, siguiendo el acuerdo tomado en la Cámara de Comercio entre patronos y dependientes, y con motivo de celebrarse las ferias de Santa María los días 18, 19 y 20, el comercio permanecerá abierto todo el día, o sea de ocho de la mañana a siete de la tarde.

SOCIEDAD DE ZAPATILLEROS Y SIMILARES

Esta Sociedad pone en conocimiento de todos sus asociados que celebrará junta general extraordinaria, en la Casa del Pueblo, hoy, martes, a las seis y media de la tarde. Se pasará lista, y al que no asista se le impondrá el castigo correspondiente.

José María Solís Cagigal.
Médico especialista ENFERMEDADES DE LA PIEL.—SECRETAS
ANCHA, 8, PRIMERO. TORRELAVEGA

AGRUPACION SOCIALISTA

Se convoca a junta general ordinaria para mañana, miércoles, a las ocho de la noche en primera convocatoria y a las ocho y media en segunda. Se ruega puntual asistencia. El secretario.

NOTAS TRISTES

Ayer, lunes, se cumplió el primer aniversario de la muerte del estimado amigo, industrial de Suances, don Marcos Herrero Crespo, por cuyo motivo reiteramos a la afligida viuda, doña Ascensión Crespo García, y demás parientes del finado, nuestro sentido pésame.

—En el pueblo de Barreda, y a los cincuenta años de edad, ha fallecido don José Martín Villegas, casado con doña Adelaida Landeras.

Reciban la desconsolada esposa; sus hijos, Julia, Amancio, Amada, Pedro, Manuel y Amalia, y demás familiares, nuestro sentido pésame.

—En Campuzano ha dejado de existir, a los cuatro años de edad, Isabel Herrera Retuerto, dejando sumidos en la mayor de las penas a sus padres, don Isaac y doña Soledad, a cuyo matrimonio acompañamos en su dolor.

JOSE GUTIERREZ ARGUMOSA
(Profesor del Instituto Rubio, de Madrid)
GINECOLOGIA Y PARTOS
Consulta de 11 a 1
Martínez y Ramón, 1 TORRELAVEGA

DE SOCIEDAD

Han sido huéspedes de los señores de Ballesteros (don Ramón), durante el sábado, domingo y lunes, el importante hombre de negocios de Madrid don Luis Capell y su distinguida y joven esposa.

—Hemos tenido el gusto de saludar en esta ciudad a nuestro particular amigo don Luciano del Campo, inteligente jefe de estación en Ribadesella.

—En esta población han dado a luz una niña, respectivamente, doña Consuelo Olivet Soberón, esposa de don Gregorio de la Guerra Pérez, y doña Isabel Sáiz García, esposa de don José Sáiz Chaves.

—En la iglesia parroquial de esta ciudad, y ante el sacerdote don Florentino Pontones, han contraído matrimonio Luis Alonso Crespo y Rosario Iñán Crespo.

—En la iglesia de Viérnoles, y ante aquel cura párroco, don Lorenzo González Macho, contrajeron ayer matrimonio nuestro particular amigo Isidro Pérez Pérez y la bella y simpática señorita María Cruz Barquín Salmones.

Reciban ambos matrimonios nuestra cordial enhorabuena.

—En la iglesia parroquial de Barreda hizo ayer la primera comunión la encantadora niña Carmina Leroy Gómez, hija de nuestro querido amigo don Eduardo (ingeniero químico de la Compañía Solvay) y doña Matilde, a cuyo distinguido matrimonio felicitamos por este acontecimiento familiar.

—En la misma iglesia hizo la renovación del Sacramento de la Comunión la preciosa nena Anita Henrión, hija del ingeniero-director de la Compañía Solvay, don Adrián, por cuyo motivo enviamos también nuestra cumplida enhorabuena a sus respetables padres.

Con este motivo, el templo parroquial citado estuvo muy concurrido, resultando la solemnidad religiosa muy brillante.

Paco CAYON

Ampuero.

HOMENAJE AL EQUIPO LOCAL

Como anunciamos en estas mismas columnas, el domingo se celebraron en esta villa algunas fiestas en honor del equipo local, el Ampuero F. C., campeón «amateur» de Cantabria.

Con este homenaje ha querido la villa premiar a los equipiers de nuestra Sociedad deportiva, que tan alto han sabido poner el nombre futbolístico de Ampuero en la citada competición.

Puede decirse que todo el domingo estuvo consagrado a agasajar merecidamente a nuestros jugadores, haciéndoseles objeto de las mayores y más generales muestras de simpatía, en las que, además de los aficionados y socios del club, han participado las gentes de todas las clases sociales, hasta las personas que viven apartadas de estos empeños deportivos, que tanto privan hoy por todas partes.

Lo más saliente de los actos organizados en honor de dichos jugadores fué el partido que se celebró por la tarde en nuestros campos de deportes—al que nos referiremos más abajo—, el banquete que por la noche tuvo lugar en el restaurante «La Ideal» y la verbena popular que se celebró a continuación del mismo en la plaza de la Constitución.

A dicho banquete asistieron más de medio centenar de personas, constituyendo un verdadero acto de confraternidad, a la vez que una indudable manifestación de simpatía hacia los muchachos del Ampuero F. C., reinando en él la alegría y la satisfacción naturales.

Presidía la mesa el presidente del Ampuero F. C., don Vicente García, quien tenía a su lado al secretario de la entidad, don Eduardo García, y al tesorero, don Víctor Diego, hallándose próximos a éstos los demás miembros de la Directiva y el entrenador del equipo, señor Palero, y a los jugadores Manuel Almudi, Chirri, Chelín, Ayala, Carmelo Almudi, Antonio Rodríguez, Leopoldo de la Peña, Eduardo Mendiondo, José Claramunt, Luis Gutiérrez, Juan García, Emilio García, Luis Foronda, Kin Luengo, Manuel Sarabia y Luis López. En otras mesas se hallaban, entre otras personas que no recordamos, don Aurelio Mendiondo, don Eduardo Céspedes, don Leandro Martínez, don José Mendiondo, don Aurelio Céspedes, don Jesús Arteaga, don Luis Blanco, don Ricardo Ateca, don Francisco Camino, don Moisés Aguilera, don Eduardo Sanz, don Felipe Pereda, don Valentín Torio, don Benito Zapiain, don Luis Camino, don Aurelio de la Riva, don Isabelino Alba, don Ramón Rivas, don Félix Bahón, don Eustaquio Gurruchaga, don Francisco Martínez, don Fernando Peña, don Ricardo Viota, don Severo Llanos, don Carmelo González, don Francisco Bringas y don Ramón G. Zorrilla.

A la hora de los brindis hizo uso de la palabra el presidente del Ampuero F. C., don Vicente García, quien pronunció unas muy atinadas frases en loor a los equipiers, brindando por los futuros triunfos del equipo lacal, y testimoniando la gratitud de la colectividad hacia todas las personas que habían cooperado a la brillantez del homenaje.

Finalmente, el secretario, don Eduardo García, dió cuenta de las adhesiones que se habían recibido de personas ausentes de la villa, entre ellas las de los clubs santanderinos Unión Juventud y Madrid F. C., muy cariñosas y expresivas; la del joven deportista don Federico Crespo Camino, actualmente en Londres, y la del tripulante del vapor «Cristóbal Colón» don Bernabé Ortiz, desde Barcelona, con un obsequio de habanos para los comensales.

El banquete terminó en medio de la mayor alegría.

EL PARTIDO.—AMPUERO F. C. 6; MADRID F. C., 2

El partido jugado por la tarde entre el Ampuero F. C. y el Madrid F. C., de Santander, constituyó una nueva victoria para el once local.

Es el décimo encuentro en que, consecutivamente, han salido victoriosos los animosos muchachos del Ampuero.

Apenas iniciado el juego, en una arrancada de los de casa, consiguen éstos su primer tanto, a pesar de que los santanderinos han marcado un buen tren y han comenzado a actuar de forma excelente.

No se desaniman los forasteros, y demostrando unos conocimientos y un empeño extraordinario en su labor, consiguen llegar a la portería local, alcanzando el empate.

Es entonces cuando los del once titular se acuerdan de que es campeón «amateur» de Cantabria, y, forzando la marcha, acorrala a sus contrarios, teniendo ocasión de marcarles tres tantos más, como pudieron lograr ocho o diez, porque, a partir del momento en que se produjo el empate, en el campo no había más que un equipo: el Ampuero F. C. Sus contrarios habían desaparecido, anonadados por el empuje arrollador de los titulares.

En el segundo tiempo, las señales de agotamiento de los santanderinos fueron más evidentes, jugando a remolque de los de casa, que no quisieron hacer cuanto pudieron y debieron. Hasta llegaron a dejar que los forasteros metieran otro goal, terminando el partido con el resultado de seis a dos.

Se alinearon: Por el Madrid: Miera; Aparicio y Cipriano; Escobedo, Olivares y Torralba; Pedro, Ramonín, Junquera, Benito y Gorio. Por el Ampuero: Ayala; Luengo y Sarabia; Claramunt, Rodríguez y Mendiondo; García, Peña, Almudi (C.), Foronda y Emilín.

José BALSAMO

Relojería SUIZA
Relojes de todas clases y formas
TELEFONO 1702
AMOS DE ESCALANTE, NUMERO 4.

La Semana Santa.

Son numerosas las crónicas que nos remiten nuestros corresponsales de los actos religiosos verificados en sus respectivos pueblos con motivo de la Semana Santa.

Todos coinciden en que dichos actos fueron presididos por el más grande fervor y con una enorme concurrencia de fieles.

Como carecemos de espacio para la inserción de dichas crónicas y, además, han pasado ya varios días de la celebración de aquellas fiestas religiosas, nos abstenemos de publicarlas, así como las referentes a la celebración del segundo aniversario de la República, también celebrado con extraordinario brillo en toda la provincia.

COMPAGNIE D'ASSURANCES GENERALES
FUNDADA EN 1819
Seguros contra incendios. Seguros contra accidentes y de responsabilidad civil sobre automóviles.
Suddirección en Santander y su provincia:
Don Paulino García del Moral e Hijo
Muelle, números 7 y 8.

¡CICLISTAS... FIJENSE! Si compráis una bicicleta de cualquier marca sin antes ver la RUIZ, habréis hecho muy mala compra y, arrepentidos, pronto la venderéis malamente para adquirir una RUIZ, que es, sin disputa, la más bonita y fuerte. La RUIZ no es una bicicleta más... ¡ES LA MEJOR...!! :-: CASA RUIZ-Arcos de Dóriga, 5

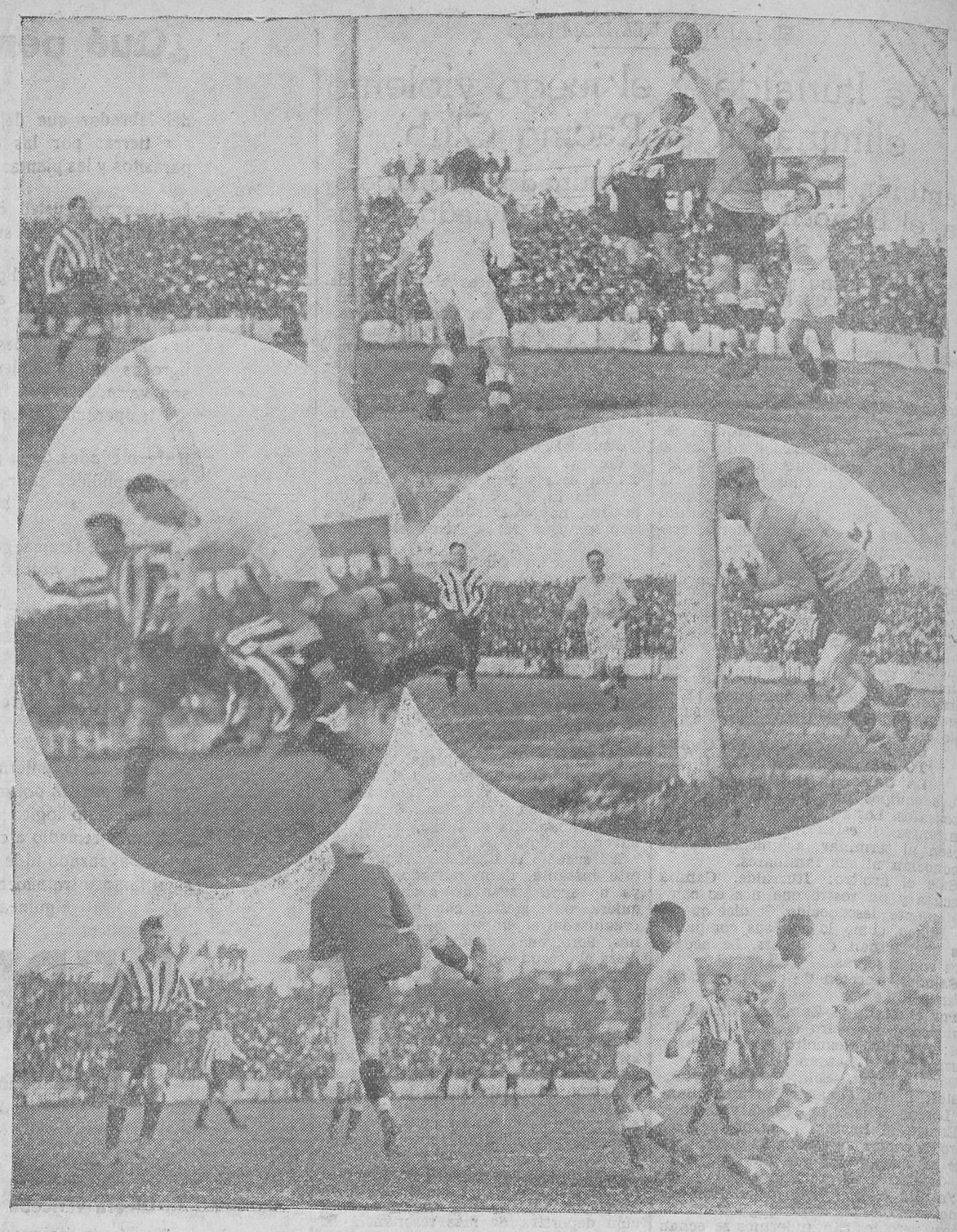

RACING-MADRID. — Zamora saca un balón de la cabeza de Cisco, que se disponía a rematarle. — Ciriaco se carga a Larrinaga y Cisco. — Una buena parada de Zamora, y una intervención de Solá en el primer tiempo. (Fotos Samot.)

Reinosa.

PARA OCHO VACANTES DE CONCEJALES SON PROCLAMADOS VEINTIUN CANDIDATOS

El domingo se constituyó la Junta Municipal del Censo en la sala de actos públicos de la Casa Ayuntamiento, presidida por don Julián de las Heras Rodríguez, con los vocales don Federico Amor, don Manuel Suazo, don Hermenegildo Arroyo, don Félix Revuelta, y el secretario, don Juan González Llanos, para recibir, con arreglo a la vigente ley electoral, las propuestas de los aspirantes a concejales para la elección que tendrá lugar el próximo domingo, día 23, con objeto de cubrir las ocho vacantes que existen de otros tantos concejales que cesaron por serlo por el artículo 29.

Cerrada la admisión de instancias, se procedió por la Junta a entregar las credenciales de los candidatos propuestos, comenzando por el primer distrito, donde habrá que elegir cinco concejales.

Los concejales don Antonio Salas Laparte y don Gregorio Salas del Barrio proponen como candidatos a don Alejandro Isla, don Leopoldo González y don Desiderio Torices.

Por los concejales don Manuel Tagle y don Andrés Abascal se propone a don Bautista Arozamena, don Ricardo Reguero y don Isaías Fernández.

Por los concejales don Claudio del Barrio y don Andrés Abascal, a don Fernando Fernández y Fernández y a don Ernesto Gutiérrez.

Por don Angel Ruiz y don Andrés Abascal, a don Benito Cabrero Ríos y don Francisco López Sáinz.

Por don Isidoro Palacio y don Angel Ruiz, a don Manuel Revuelta Fernández.

Por don Claudio del Barrio y don Angel Ruiz, a don Manuel Macho Postigo.

En este distrito se eligen cinco concejales, y cada elector puede votar tres nombres.

Para los cinco puestos se presentaron doce candidatos.

Distrito segundo: elige tres concejales, y cada elector puede votar dos nombres; fueron proclamados nueve candidatos.

Don Antonio Salas y don Gregorio Salas del Barrio propusieron a don Emeterio Revuelta Muñoz, don Román Toledo y don Amador Cantero.

Por don Claudio del Barrio y don Andrés Abascal a don José Gutiérrez Alvarez y don Eusebio Fernández.

Por don Isidoro Palacio y don Claudio del Barrio, a don Eloy Gómez Morate y don Federico Trujillo.

Por don Angel Ruiz y don Andrés Abascal, don Gonzalo Ruiz y Ruiz.

Por don Claudio del Barrio y don Isidoro Palacio, a don Isaac Fernández Díaz.

El acto terminó a la una y media, sin que hubiera la menor protesta.

Ahora, desde hoy al domingo pueden presentarse más candidatos, sin derecho al nombramiento de interventores para las mesas electorales; pero como votos son triunfos, el que los obtenga en mayor número será el concejal.

NOTAS DE SOCIEDAD

De Habana llegó, con su familia, nuestro paisano y amigo de la niñez don Alfredo Obeso García.

—Para Madrid, después de haber pasado unos días con sus queridos hijos, salió don Patricio Polo.

—Para la capital de la República, con objeto de asistir al Congreso de Oftalmología, salió nuestro estimado amigo, el reputado especialista, don Faustino Fraile Manterola.

—Para León, don José Sánchez Mauleón y su bellísima esposa.

—Para Caldas de Besaya, don Florencio Morante.

EL CORRESPONSAL

Cabezón de la Sal.

SOBRE UNA FUNDACION EN UDIAS

Nuestro diputado en Cortes por la provincia don Bruno Alonso, que siempre está laborando por el mejoramiento de las clases trabajadoras de la Montaña, que tan dignamente representa, se ocupó el sábado último, desde estas columnas, de la angustiosa situación económica por que atraviesan los trabajadores de Udías, donde, cerradas las minas, carecen de trabajo buen número de vecinos que se hallaban colocados en éstas, y recaba que sean invertidos los intereses de una donación en la construcción de una carretera local, que remedie durante una temporada tan crítica situación en los hogares de los pobres.

Para que el señor Alonso tenga más datos de tal fundación y pueda seguir en sus nobles gestiones, se los damos a continuación:

El filántropo don Juan Manuel Fernández y González instituyó la fundación Asilo de Udías para los nativos y residentes forasteros, con más de diez años en dicho Municipio, con un capital de dos millones sesenta mil pesetas, en vez de doscientas sesenta mil, que por error consigna el señor Alonso en su artículo, teniendo, además, adquirida en Cueto una casa para dicho Asilo, que no funciona. Dicho capital viene redituando desde el año 1928 a la fecha, lo que supone de réditos más que el capital que suponía el señor Alonso.

En mayo de 1931 fué proyectada una carretera que enlace los pueblecitos de Pumalverde con Conijón, del mencionado valle, y por estar cerca del primer pueblo el Ayuntamiento servía a éste de mejores entradas con todos los pueblos del Municipio, cuyo coste de construcción de la mencionada carretera se presupuestó en cuarenta y tres mil pesetas, estando ya hechos, por los ingenieros de la Diputación provincial, los estudios, y pagados por el Ayuntamiento.

Al destinarse el año pasado, por el Ministerio de la Gobernación diez millones de pesetas para obras, que remediasen el paro obrero, dicho Ayuntamiento, así como el diputado socialista, señor Alonso, gestionaron del Ministerio concediese la cantidad necesaria para llevar a cabo la construcción de la mencionada carretera, que daría trabajo a los mineros parados,

M.E.C.D. 2017

con resultados infructuosos, por desgracia.

Pero es el caso que ya que Udías sigue sin Asilo, y las minas cerradas, su único medio más vital, se ideó que las cuarenta y tres mil pesetas para la carretera deberían salir de los intereses del referido capital de la fundación, ya que, como dice el señor Alonso, aunque esto no sea considerado legal por la Junta provincial de Beneficencia, en nada se quebrantaría la voluntad del testador, por emplearse en una obra de caridad, que llevaría un pedazo de pan a los humildes hogares, al darles trabajo, al mismo tiempo que les dotaría de un camino local adecuado.

Así que creemos que no sólo don Bruno Alonso, sino todos los diputados de la conjunción han de proseguir en sus gestiones para conseguirlo, al igual que los Comités republicanos de Udías, en favor de remediar la gran crisis de trabajo que hay en este término municipal.

PETICION DE MANO

Por don Eleuterio Gutiérrez y doña Avelina Santos, y para su hijo, el joven Isaac, empleado en el comercio de esta plaza, fué pedida a don Salvador Bustaza y su esposa, doña Obdulia Martínez, la mano de su bella hija María, cambiándose, con este motivo, entre los novios bonitos regalos, y señalándose la fecha del enlace para en breve.

Nuestra felicitación a los futuros contrayentes y a sus familiares.

Heras.

(Medio Cudeyo.)

ATROPELLA A UN NIÑO Y HUYE

En la tarde de ayer fué atropellado, a la salida del pueblo, por una bicicleta el niño Luis Baldor Arronte, hijo de nuestros apreciables convecinos don Rafael y doña María.

Inmediatamente fué trasladado el niño a Solares, donde el culto médico don José María Rañada le hizo un detenido reconocimiento y la primera cura, apreciándole contusiones de consideración.

El ciclista, después de cometer el hecho, huyó, sin que, hasta la fecha, se haya podido descubrir al autor, a pesar de las pesquisas de las autoridades.

En la mañana de hoy, el niño se encontraba mejor, lo que celebramos mucho.

ENFERMO QUE MEJORA

Se encuentra muy mejorado, en la Casa de Salud Valdecilla, después de haberle sido practicada una delicada operación, el apreciado joven de este pueblo don Benigno Sierra Expósito. Nos alegramos mucho, y deseamos verle pronto entre nosotros totalmente restablecido.

DE SOCIEDAD

Después de unos años de ausencia, ayer llegó a esta, procedente de América del Sur, y a pasar una temporada con su distinguida familia, don Eugenio Pedraja.

—De paso para Burgos, tuvimos el gusto de saludar a nuestro buen amigo don José Altamira Mediavilla, bizarro capitán de Infantería.

EL CORRESPONSAL

Laredo.

MOVILIZACION DE LA ARTILLERIA DE SANTOÑA

En la alameda de Galán y García Hernández ha acampado hoy, a las nueve de la mañana, la columna de abastecimiento del regimiento número 2 de Artillería, que salió al amanecer del día de hoy de la industriosa villa santoñesa en prácticas de servicio.

Vienen ochenta y tantos soldados, todos mozos vigorosos, al mando de un capitán, y transportan el material en mulos.

Las gentes, poco acostumbradas a ver estas fuerzas, acuden a presenciar el animado corro que forman los artilleros, los cuales, a la hora del mediodía, despacharon en el campo la nutritiva comida que algunos de ellos cocinan al pie de la Cantera.

ANTICIPO A CUENTA DEL VERANO

La luminosa, espléndida y florida primavera que disfrutamos nos ha traído desde las poblaciones en que invernan, a gozar por unos días de tan excepcional tiempo, a algunas de las familias de las numerosas que se solazan en esta playa, animándola durante el verano.

A esta agradable circunstancia debemos la ocasión de haber saludado a nuestro asiduo veraneante don Alberto Lópezchico, quien, con su distinguida familia y la de su querido amigo don Domingo Villaamil, ha pasado unos días entre nosotros. También hemos estrechado la mano del joven abogado don Mariano Castel, llegado de Zaragoza con su señora. «Primaverean», igualmente, parte de la estimada familia de Artiñano y y doña Emilia Hoyo, viuda de Linaje, e hija.

EL CHARLES VENCE A LA UNION MONTAÑESA POR DOS A UNO

Ante numeroso público se celebró ayer este interesante encuentro, arbitrado por el afamado pintor Santiago Corro.

Algunos elementos de la Unión, equipo que juega bien en su clase, se dedicaron a repartir leña, cosa reñida con la corrección deportiva.

El Charles se alineó así: Jesús—una meta que promete y llegará—; Fidel y Luis; Vicente, Laya y Pedrín; Bustamante, Nates, Chelín, Basilio y Lain, y en el segundo tiempo, Puente, en el puesto de Nates.

Destacaron, por su eficaz labor, Jesús, Vicente, Laya, Nates y Chelín. Los dos tantos de la victoria se los apuntaron: uno, Natucos, y otro, Chelín, ejecutados los dos con todas las de la ley.

Poco antes de terminarse el partido marcó la Unión Montañesa el tanto de honor.

EL CORRESPONSAL

Astillero.

UN ROBO Y UN INCENDIO

En la noche del 15 al 16 del corriente se cometió un robo en el establecimiento que el vecino de Bóo don Manuel del Rivero tiene en la carretera de Maliaño a Puente Arce, en término de este Ayuntamiento.

Los cacos, para llevar a cabo el robo, rompieron el cristal de una ventana de la trastienda, por donde penetraron, llevándose un jamón ya empezado, ocho kilos de chorizo, diez latas de anchoas, una botella de anís y como diez pesetas en metálico.

El autor o autores no han sido descubiertos hasta la fecha, no obstante las gestiones de la Guardia civil de este puesto, que las continúa, y que formuló el correspondiente atestado, que entregó a este Juzgado municipal.

—A las seis de la mañana de ayer, domingo, observaron algunos vecinos que de la planta baja de la casa número 27 de la calle de San José, de esta localidad, salía humo por una de las ventanas, por lo que fué avisada una pobre viuda llamada Manuela Sáiz Alonso, que en dicha planta tiene establecida una tienda de frutas y hortalizas, y abierta la puerta se vió que parte del mostrador, el interior de una puerta que da a un portal, algunas cestas de naranjas, manzanas, guisantes y algún plátano, se habían quemado, calculándose los daños en unas setenta pesetas.

La Guardia civil de este puesto ha practicado las oportunas averiguaciones, y de ellas ha sacado la impresión de que este execrable hecho ha sido intencionado, puesto que debajo de la puerta citada se encontró un pedazo de saco de arpillera, rociado de petróleo, y otro trozo en un hueco de la pared.

Hasta la fecha no se ha descubierto a los autores de esta salvajada, que tiene caracteres de venganza contra una infeliz viuda que hace poco tiempo se ha establecido con una modesta tienda donde ganar el sustento para sus pequeñuelos.

Del hecho se dió cuenta al Juzgado.

Aunque a los preconizadores de la acción directa les importe un bledo nuestra protesta, hemos de exteriorizarla, y muy enérgica, contra estos hechos vandálicos, que repugnará toda conciencia honrada, y que acusan en quienes los propugnan y practican una absoluta carencia de todo sentimiento noble y humanitario.

Es una vileza y una cobardía tal proceder.

DE FUTBOL

En partido de campeonato amateur se enfrentaron en estos campos, bajo las órdenes del señor Poncela, la Cultural Deportiva, de Guarnizo, y el Deportivo San Justo.

Durante el primer campo marcaron los del San Justo dos tantos, y uno la Cultural, y en el segundo tiempo, uno los de aquél y cero los de éste.

El encuentro resultó bastante aburridillo.

LOP

Molledo.

MITIN DE IZQUIERDAS

En Arenas de Iguña tuvo lugar el domingo último un mitin de izquierdas republicanas, tomando parte en el mismo los señores don Jesús Revaque, don Luis Lavín y don Nicanor Fernández, éste convecino y amigo, quien pronunció un admirable discurso, de fondo y de forma.

El señor Lavín ensalzó la figura del consecuente republicano y gran caballero don Isidro Tagle, también muy buen amigo nuestro.

Los oradores fueron muy ovacionados.

A continuación se celebró otro mitin, de la misma significación, en el pueblo de Silió, tomando parte en él don Daniel Luis Ortiz, quien leyó una extensa hoja impresa, escrita por él, en la que hizo, de una forma exacta y acertada, la descripción de la manera tan irregular como se había venido administrando a este Ayuntamiento, especialmente desde el año 1923 hasta que se implantó la República; cómo se ha administrado desde entonces acá, y de qué medios y en qué forma han procurado los antiguos caciques y los monárquicos desacreditar a sus dignos dirigentes, sin conseguirlo.

También tuvo párrafos de gran elogio para la mujer montañesa, aconsejándola que en la próxima contienda electoral vote a las izquierdas, que son las que la ha concedido los mismos derechos que al hombre. Fué muy aplaudido.

Seguidamente hizo uso de la palabra el joven y entusiasta republicano-socialista don Luis Lavín, quien explicó, de una manera clarísima, la maniobra de los enemigos del actual régimen, unidos con los monárquicos, para desacreditar al Gobierno y a la República, tomando como pretexto el ferrocarril Santander-Mediterráneo.

Por último, hizo uso de la palabra el muy digno diputado en Cortes por esta provincia don Ramón Ruiz Rebollo, quien, con gran elocuencia y la sencillez en él peculiar, explicó la tramitación que en estos últimos días ha tenido el asunto del citado ferrocarril, asegurando que, previos los trámites indispensables, el Gobierno actual hará que se construya ese trozo sin necesidad de los estímulos de los que persiguen otros fines distintos.

Como los demás oradores que le habían precedido en el uso de la palabra, tuvo párrafos muy elocuentes y elogiosos para la mujer española, a la que aconsejó que votara la candidatura republicano-socialista, que es quien la dignificado, y por conveniencia propia.

Fué muy aplaudido y largamente ovacionado.

En ambos pueblos asistió una enorme concurrencia de gentes, especialmente en Silió, en donde había más mujeres que hombres.

EL CORRESPONSAL

Santoña.

EL DESFILE MILITAR DEL DOMINGO

A las doce y media del día se verificó el domingo, con gran brillantez, el desfile militar anunciado para solemnizar el segundo aniversario de la proclamación de la República.

Las tropas formaron en la calle de Manzanedo, y a la entrada de ésta, después de pasar revista, se situó el comandante militar de la plaza, don Luis Jevenois Labernade, con las demás autoridades.

En la calle citada, en la plaza de la República y en las demás calles por donde habían de desfilar las fuerzas, se apretujaba un inmenso gentío, ávido de aclamar a la República y al Ejército.

La esplendidez del día contribuyó a que el desfile resultara vistosísimo. La Banda Popular de música y las de cornetas y tambores se situaron también a la entrada de la calle de Manzanedo.

A la hora puntual empezó el brillantísimo desfile del segundo batallón del 23 y de las fuerzas de Artillería, Sanidad y Municiones, resultando un conjunto muy numeroso.

Los soldados desfilaron con gran marcialidad y con absoluta precisión en la marcha, siendo aclamados por la multitud.

A los vivas dados a la República por los jefes de las secciones, contestaban entusiásticamente los soldados e inmenso público allí congregado.

Después del desfile, la Banda Popular se situó en el quiosco de la música, interpretando un selecto programa de obras de concierto, al que precedió el Himno Nacional.

Los soldados fueron obsequiados con una comida extraordinaria.

LA VERBENA

La verbena celebrada la víspera estuvo concurridísima. Allí se dieron cita las más bellas señoritas de Santoña.

El Orfeón, acompañado por la Banda, interpretó magistralmente «La Internacional», que hubo de repetirse, ante los insistentes aplausos de la muchedumbre.

La fiesta resultó animadísima, no faltando ninguno de los alicientes característicos de las verbenas: churros, piteros y, sobre todo, chicas guapas, muchas chicas guapas.

Se bailó hasta las primeras horas de la madrugada del domingo.

EL CORRESPONSAL

8 = Bastan 8 Días!!

En 8 Días Puede Ud. Rejuvenecer 10 Años.
Un Nuevo Exito De RISLER.
Lea Usted Esta Carta:

«Señor Concesionario de los productos «RISLER», Barcelona.

Muy distinguido señor: Como supongo será de su agrado y también como reconocimiento mío, paso a informarle que estoy contentísima de haber probado sus productos de Belleza «RISLER». Ocho días antes de esta fecha, mi cutis estaba imposible de mirar: yo misma me horrorizaba ante el espejo. Tengo veintiocho años, y semejaba tener diez más; pero ahora, después de ocho días de usar el tratamiento completo de Belleza «RISLER», todos creen que tengo veintidós años. Las espinillas y grietas que afeaban mi rostro han desaparecido casi por completo, y mi piel, antes rugosa y áspera, tiene ahora una finura que me encanta a mí y a todas mis amigas, que desde este milagro, como yo le llamo, usan también estas famosas Cremas «RISLER» para Día y Noche, los Polvos de Arroz «RISLER» y el Colorete en Crema «RISLER», de cuyos productos, le repito, estoy contentísima.

Si le place, puede dar publicidad a esta carta, pues yo ya me he convertido en una ferviente admiradora y propagandista de estos célebres Productos «RISLER».

Suya afma. s. s.,

Anita RABUL.»

Sevilla, 19 de marzo 1933.»

Está probado, como en el caso anterior, que el máximo resultado de los Productos Norteamericanos de Gran Belleza «RISLER» se obtienen usando la Serie completa, que se compone sólo de: CREMA DE DIA, CREMA DE NOCHE, COLORETE EN CREMA y POLVOS DE ARROZ «RISLER». Los éxitos de «RISLER» se van sucediendo probadamente.

NO GASTE DINERO EN BALDE

Pida muestras gratis y una receta que le hará para Ud. sola el Dr. Kleitzmann. Indique edad, color y calidad del cutis, color del cabello, etc. Dirigirse al concesionario para España, señor J. P. Casanovas. Sección 45. Ancha, 24. BARCELONA. (Mande 50 cts. en sellos para gastos de franqueo.)

Oiga nuestras Emisiones por Radio

RISLER

Los martes 9,05 noche por Estación E. A. J. 1 Radio Barcelona y los viernes 9 noche por Estación E. A. J. 15 Radio Asociación.

The Risler Manufacturing Co.-New York, París, London.

"RISLER" Publicity N.º 828.

Tamaño natural

LAPIZ TERMOSAN

CONTUSIONES
GOLPES
CONGESTIONES

NO IRRITA
NO TIENE MAL OLOR
SE USA SIN
ENSUCIARSE LAS MANOS

De no encontrarlo en su localidad, pídalo al Depósito general: R. Sala, París, 174, Barcelona, remitiendo su importe en sellos correos o giro postal

Tamaño natural

Tubo grande
precio al público con timbre
4'45

Tubo pequeño
precio al público con timbre
3'00

ROYALTY

GRAN HOTEL.—CAFE.—RESTAURANT
JULIAN GUTIERREZ

Casa especializada en BODAS, BANQUETES, LUNCHS y TES, con servicio moderno del más refinado gusto.

RESTAURANT RENOMBRADO

Plato del día: Vol-au-vent de ave Godard.

BOLSAS

DE MADRID	Día 13	Día 17
Tesoro 5 ½ por 100	101 00	101 10
Interior F	65 25	65 10
— E	65 25	65 10
— D	65 25	65 20
— C	65 50	65 25
— B	65 50	65 25
— A	65 50	65 25
— G y H	64 00	64 00
Amortizable 1928-3 por 100	69 25	69 10
— — 4 por 100	83 75	83 25
— — 4,50 por 100	88 00	87 75
— 1920 F	00 00	89 65
— — E	00 00	89 65
— — D	00 00	89 65
— — C	00 00	89 65
— — B	89 75	89 65
— — A	00 00	89 65
— 1917	85 20	85 00
— 1926 5 por 100 libre	96 25	96 25
— 1927 (con impuesto)	83 40	83 40
— — (sin impuesto)	96 95	96 25
— 1929	96 50	96 75
Bonos oro de Tesorería 6 %	000 00	202 25
Deuda Ferroviaria 4 ½ %	00 00	00 00
— — 5 por 100	93 50	93 00
Hidrográfica del Ebro 6 %	91 50	89 75
— — 5 %	00 00	00 00
CEDULAS		
Banco Hipotecario 4 por 100	80 50	80 50
— — 5 por 100	83 75	83 75
— — 5 ½ %	91 00	91 00
— — 6 por 100	99 05	99 15
Banco de Crédito Local 6 %	00 00	00 00
— 5 ½ por 100	77 00	77 00
— 5 % (interprovinciales)	00 00	00 00
ACCIONES		
Banco de España	225 00	525 00
— Hispano Americano	000 00	000 00
— Español de Crédito	000 00	000 00
— Central	00 00	00 00
Tabacos	000 00	000 00
Duro-Felguera	00 00	00 00
Azucarera	00 00	38 25
Telefónica (preferentes)	104 25	104 00
Norte	000 00	000 00
Alicante	000 00	000 00
Monopolio de Petróleos	000 00	000 00
Petrolillos	24 50	00 00
Hidroeléctrica Española	129 00	129 00
Alberches	00 00	60 00
Explosivos	632 00	636 00
Chades	000 00	000 00
OBLIGACIONES		
Azucarera, sin estampillar	00 00	72 25
Alicante 1.ª	000 00	220 00
Norte 1.ª	52 90	53 00
Asturias 1.ª	00 00	46 75
Norte 6 por 100	00 00	00 00
Asturiana de Minas 1919	92 50	00 00
— — 1920	00 00	95 00
— — 1926	00 00	00 00
— — 1929	00 00	00 00
Ponferrada 6 por 100	00 00	00 00
Fábrica de Mieres	00 00	00 00
Telefónicas 5 ½	90 00	90 00
Francos (París), máximo	46 65	00 00
— , mínimo	00 00	00 00
Libras, máximo	40 40	00 00
— , mínimo	00 00	00 00
Dollars, máximo	11 83	00 00
— , mínimo	00 00	00 00
Marcos, máximo	2 81	0 00
— , mínimo	00 00	00 00
Liras, máximo	60 70	00 00
— , mínimo	00 00	00 00
Francos suizos, máximo	229 20	000 00
— , mínimo	000 00	000 00
Francos belgas, máximo	165 50	000 00
— , mínimo	000 00	000 00

(Información del Banco de Santander.)

DE BARCELONA	Día 12	Día 17
Interior (partida)	00 00	65 00
Amortizable 1920 (partida)	00 00	90 00
— 1917 —	85 15	85 00
— 1926 —	96 65	00 00
— 1927 (con impuesto)	83 40	83 50
— — (sin impuesto)	97 15	97 00
— 1929	00 00	00 00
ACCIONES		
Norte	34 60	34 30
Alicante	29 50	00 00
Andaluces	12 05	00 00
Explosivos	000 00	128 25
Chades	307 00	306 00
Petrolillos	0 00	0 00
Telefónicas (preferentes)	104 20	104 25
OBLIGACIONES		
Norte, primera	00 00	52 75
— , 6 por 100	85 00	85 00
Asturias, primera	46 00	46 00
Valencianas Norte, 5 ½	81 25	81 25
Villalbas	00 00	00 00
Almansas	59 00	58 75
Huescas	00 00	61 50
Arizas	67 75	67 50
Alsasuas	65 00	64 75
Alicantes, primeras	45 50	46 00
— E, 4 ½ por 100	67 15	67 00
— F, 5 por 100	73 25	73 25
— H, 5 ½ por 100	77 00	76 75
— 6 por 100	83 00	83 00
Badajoz	71 00	00 00
Andaluces 1.ª, 3 por 100 fijo	00 00	00 00
— 6 por 100	00 00	00 00
— 4 ½ % (Bobadillas)	00 00	00 00
Trasatlánticas, 5 ½ por 100	00 00	00 00
— 6 %, 1920	00 00	00 00
— 6 %, 1922	00 00	00 00
— 6 %, 1926	00 00	00 00
Surias, 7 por 100	00 00	00 00
— 6 por 100 (Bonos)	00 00	00 00

(Información del Banco de Santander.)

DE BILBAO	Día 17
ACCIONES	
Banco de Bilbao	»
Banco de Vizcaya (B)	»
Banco de España	»
F.-C. Santander-Bilbao	»
F.-C. de La Robla	»
F.-C. Vascongados	»
Electra de Viesgo (V)	400
Hidroeléctrica Española (V)	»
Hidroeléctrica Ibérica (V)	505
Id. íd. (N)	»
Papelera Española	»
Comp.ª de Seguros «La Aurora»	»
Minas del Rif (P) mayo	»
Marítima Unión	»
Naviera Sota y Aznar	»
Altos Hornos de Vizcaya	»
Compañía Vasconia	»
Petróleos	»
Telefónicas (P)	»
Unión Esp.ª de Explosivos	632
Unión Resinera Española	»
OBLIGACIONES	
F.-C. Santander-Bilbao, 4 %	»
Id. íd. 5 %	»
Electra de Viesgo, 5 %, 1921-23	8350
Hidroeléctrica Ibérica, 5 % 1925	»
Id. 5 % 1921	»
Hidroeléctrica Espñ.ª, 5 % 1919	»
Id. 5 %	»
Altos Hornos Vizcaya, 5 % libre	»
Id. 6 % 1932	90
Unión Resinera Española, 6 %	»
Irala-Barri, 5 %	»
Bonos Duero	»

(Información del Banco de Santander.)

Cotización local.

Fondos públicos.

Deuda amortizable, 5 por 100, 1927, c. 1., B, a 83'70; 10.000.

Idem íd., 1926, a 96; 2.500.

Deuda interior, 4 por 100, C, a 65; 10.000.

Idem íd., a 65'70; 5.000.

Obligaciones.

Saltos del Alberche, 6 por 100, 1931, a 88'50; 5.000.

El adjunto de turno, G. Tomás Iturriaga.

MARITIMAS

LOS SERVICIOS DEL PUERTO

De propósito hemos querido demorar este llamamiento a los encargados de velar por el buen orden en los servicios del puerto, y lo hemos hecho así porque no queríamos dejarnos ganar por la indignación y el desagrado que nos produjo—y con nosotros a cuantos lo presenciaron, que fueron muchos—el acoso de que fueron objeto el sábado último unos pasajeros del trasatlántico «Orduña», que saltaron a tierra para visitar la población durante las horas que el buque permaneció fondeado en la bahía.

El caso no es nuevo, por desgracia, y urge que se le ponga remedio.

En la zona marítima no existe servicio de vigilancia; si existiese, a la llegada de un buque con pasaje, y más si éste es extranjero, se impediría por todos los medios que las cuadrillas de chicos desarrapados, y algunos ya no tan chicos, que no comprenden las molestias que ocasionan, ni el perjuicio que causan al buen nombre del puerto, campasen en aquella zona con sus atrevimientos.

Si existiese un buen servicio de vigilancia, el pasaje, al desembarcar, lo haría sin necesidad de abrirse paso a viva fuerza por entre la multitud de curiosos que cubren unas veces, como el sábado, las escalas de los muelles, y otras, las machinas.

La ausencia de vigilancia permite que los rateros se apoderen de las mercancías que pueden, dando lugar a protestas, como la formulada hace pocos días por una representación de consignatarios, y por falta de esa misma vigilancia no se traslada de un lado a otro de la zona marítima un vagón en maniobra, que no lleve colgados en sus topes, cuando no en lugar de mayor peligro, un racimo de chicos...

¡Tantas cosas podían evitarse en los muelles y zona marítima, si existiese vigilancia!

Nosotros recabamos la intervención del comisario del puerto, señor Buñuel, que puede hacer mucho en pro del buen orden de todos los servicios; del delegado marítimo, y del gobernador civil, por lo que se refiere a la zona terrestre, para que, puestas de acuerdo estas autoridades, hagan una labor que sea eficaz y beneficiosa para todos.

MERCANCIA INUTILIZADA

Por disposición de la Aduana de El Ferrol, de acuerdo con las autoridades sanitarias, ha sido arrojado al mar un importante cargamento de achicoria embarcado en Santander, que se encontraba en pésimas condiciones para el consumo.

EL «REINA DEL PACIFICO»

Recaló anteayer en este puerto la motonave «Reina del Pacífico», de la que desembarcaron algunos pasajeros, que vienen de Inglaterra en calidad de turistas y en viaje de estudios.

Después de recoger aquí el pasaje que esperaba su llegada, siguió viaje a la Habana y otros puertos de la línea del Pacífico.

EL HOMENAJE AL PRESIDENTE DE LOS NAUTICOS

Hace unos días anticipamos la noticia de que un grupo de capitanes y pilotos santanderinos se proponían organizar un homenaje al presidente de la Asociación Náutica. La feliz iniciativa, que interpreta el sentimiento general de los marinos mercantes montañeses, ha sido tan bien recibida que ya se ha acordado esta demostración de gratitud y camaradería.

El fraternal agasajo a don Alfonso de Azcoaga, al que seguramente concurrirán todos los marinos civiles residentes en Santander, tendrá lugar en «La Vizcaína», el próximo domingo, a la una y media de la tarde, expendiéndose las tarjetas en el domicilio social de la Asociación Náutica.

MAREAS PARA HOY

Pleamares: 10,19 m. y 11,5 t.
Bajamares: 4,6 m. y 4,51 t.
Coeficiente medio: 43 m. y 45 t.

M.E.C.D. 2017

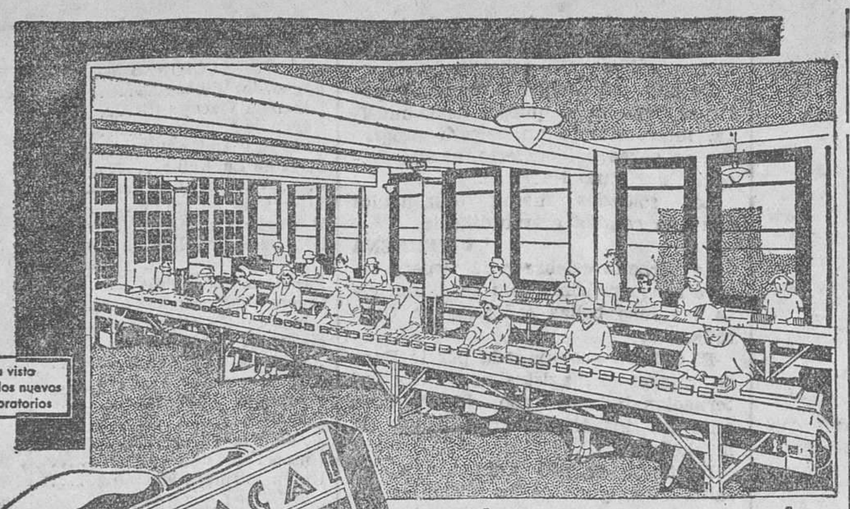

Una vista de los nuevos laboratorios

El gran aumento de ventas nos permite reducir el precio del ESTOMACAL BOLGA a 5 ptas. la caja.

Hace muy pocos años que el ESTOMACAL BOLGA era sólo una esperanza en manos de su inventor. Al principio la elaboración fué muy costosa por intervenir varios ingredientes en estado coloidal, que hacían necesario un trabajo lento y delicado lo cual encarecía mucho el costo del producto elaborado.

A pesar de ello, las ventas han ido en aumento constante hasta el punto de hacer imprescindible el empleo de medios de elaboración más rápidos y modernos.

Hoy, inaugurados ya los nuevos laboratorios en los cuales se producen cada día millares de purísimos comprimidos de ESTOMACAL BOLGA, sin intervención de la mano del hombre, hemos logrado una gran economía en el costo, la cual nos permite reducir el precio de la caja a 5 ptas. (timbres incluídos).

De ahora en adelante, los enfermos del estómago dispondrán de un medicamento moderno, científico, eficaz y económico que en poco tiempo combatirá su enfermedad y les permitirá verse libres de dolores, ardor y peso en el estómago, bilis, acidez, mal sabor de boca, etc.

El grupo de especialistas que están al frente de nuestro laboratorio, atenderán gratis cualquier consulta que se les haga.

Laboratorios BOLGA, Dep. L. Aribau, 90, Barcelona

PUBLICITAS

ESTOMACAL BOLGA

VENTA EN FARMACIAS Y CENTROS DE ESPECÍFICOS — CAJA 5 PESETAS

¡GANADEROS!

GRAN IMPORTACION DE GANADO DE HOLANDA

Más de 400 novillos y terneras de las mejores ganaderías registradas en la Frisia Holandesa, adquiridas por los conocidísimos tratantes de vacas lecheras Secundino Gutiérrez y Vidal Setién, llegarán al puerto de Santander, en barco exclusivamente fletado por dichos tratantes, el día 25 del corriente abril.

La mejor ocasión para que los señores ganaderos y recriadores puedan comprar reses selectas.

Este ganado ha sido escogido con tal escrupulosidad, que puede asegurarse nunca se han importado mejores novillos y terneras.

Exposición y venta del ganado en Santander, el día 25 y sucesivos.

Más informes:

Vidal Setién, calle de Toledo, número 19, teléfono 96283, Madrid.

Secundino Gutiérrez, Glorieta Puente de Toledo, 2, teléfono 70745, Madrid.

LA HERNIA, CURADA

HERNIUS, siguiendo la marcha progresiva que le ha convertido en el **primer Gabinete Ortopédico de España,** acaba de crear, tras profundos estudios y múltiples pruebas, el SUPER COMPRESOR HERNIUS AUTOMATICO, formidable invento que revoluciona la humanidad entera y triunfa donde todo lo demás fracasa, convirtiendo en breve tiempo a los pacientes en seres **fuertes, robustos y sanos, como eran antes de herniarse.**

Todos los herniados deben tener siempre muy presente que HERNIUS es el único que goza fama mundial, y sus famosas creaciones están recomendadas por todas las eminencias médicas y por miles de pacientes que han recuperado la salud, siendo lo mejor que existe y se conoce en el arte de curar HERNIAS por procedimiento mecánico.

Nuestro modernísimo invento no es un emplasto, no es un braguero, no es nada molesto, no es nada anticuado, es la última creación HERNIUS, al alcance de todas las fortunas, que vence y cura con facilidad pasmosa toda clase de HERNIAS, por antiguas y rebeldes que sean, sin que el paciente tenga que abandonar sus trabajos habituales y **sin que jamás recuerde que está herniado.**

HERNIADOS: Para vuestra seguridad, visitad, sin pérdida de tiempo, al eminente especialista HERNIUS, que recibirá GRATIS EN:

SANTANDER, el viernes, 21 de abril, en el Hotel Ignacia, de 9 mañana a 4 tarde, SOLAMENTE.

IMPORTANTE: Nuestro agente recibirá en LLANES el jueves, 20 de abril, en el Hotel Victoria.—BILBAO, el sábadó, 22 de abril, Hotel Inglaterra.

Casa Central: GABINETE ORTOPEDICO "HERNIUS"

Pelayo, 62, pral. (esq. Ramblas. - Teléfono 14.346. - BARCELONA.

LEGISLACION ORDENADA Y COMENTADA DE LA REPUBLICA ESPAÑOLA

Por JACOME RUIZ.

Compilación cronológica-sistemática de todas las disposiciones de carácter general (proyectos de ley, leyes, decretos, órdenes, circulares y protocolos) publicados en la «Gaceta» desde el día 1 de enero al 31 de diciembre de 1932.

Para el fácil y cómodo manejo del verdadero caos legal que constituye todo lo legislado—tan frecuentemente enmendado, anulado, reformado o añadido—durante el año 1932 (pasan de mil las disposiciones recogidas en esta compilación), lleva esta obra, verdaderamente excepcional en su clase, tres índices: Uno cronológico-sistemático (por departamentos ministeriales) al principio de cada mes; otro parcial al final de cada uno de los dos tomos de que consta, citando las disposiciones que pudiéramos decir fundamentales y de más uso, y un tercero, alfabético-sistemático, al final del tomo segundo (tirado en papel amarillo), donde por orden rigurosamente alfabético van referidas cuantas disposiciones contienen ambos volúmenes, de cuántas maneras puede citárselas lógicamente, con objeto de que con la menor referencia que se tenga de ellas pueda encontrárselas con toda facilidad.

De lo que contiene esta obra puede formarse una idea sabiendo que el tomo primero tiene 1.184 páginas, y 1.818 el segundo, y el índice alfabético, 96 páginas a 44 líneas del cuerpo 8.

El precio de ambos tomos, perfectamente encuadernados, es de pesetas 20. Por correo, 21. A reembolso, 21'50.

Pedidos, a Librería BERGUA, Mariana Pineda, 9, MADRID, y en todas las buenas librerías de España.

LA PUBLICIDAD. PERMANENTE O PERIODICA, ES SIEMPRE DE RESULTADOS OPIMOS PARA EL ANUNCIANTE

VAPORES CORREOS FRANCESES

RAPIDOS :: SEGUROS :: LUJOSOS

Próximas salidas del puerto de SANTANDER para

HABANA Y VERACRUZ

GUADELOUPE, el 25 de abril.
MEXIQUE, el 15 de octubre.
MEXIQUE, el 22 de noviembre.

Informes sobre pasajes y carga:

VIAL HIJOS

Paseo de Pereda, 25, bajo - SANTANDER - Teléfono 1058.

EL DILUVIO Colosía, frente á la Plaza Nueva

Caña blanca legítima de la Habana. Manzanilla de M. Argüeso, etc.

Petra Cancela

PROFESORA EN PARTOS
HOSPEDAJE EMBARAZADAS
Atarazanas, 13, 1.º Tel. 3075.

PRESERVATIVOS

«La Discreta. Salud, 6, Madrid
Catál. gratis sin enviar sello.

¿Está usted cansado? ¿Se nubla su vista? ¿Su memoria flaquea?

Use **TONICO KOCH** 9 ptas.

Folleto gratis. Ap. 6.013. Madrid.
Venta: Farmacia Pérez del Molino.

C. A. BOER

CON SUS APARATOS Y METODO SUPRIME LA

HERNIA

UNOS TESTIMONIOS MAS:

«SAN JUAN DE LA ARENA, 25 de febrero de 1933. Señor don C. A. BOER, Pelayo, 38, Barcelona.—Muy señor mío: Mucho me place el comunicarle la satisfacción de mi hermano, quien me encarga le dirija esta carta manifestando que ya no sufre de la hernia muy voluminosa que venía padeciendo desde hace veintiún años, llegó a ser tan extraordinaria y peligrosa su hernia y sufría tan agudos dolores cuando queríamos reducirle los intestinos, que temíamos llegara un fatal desenlace en una de esas crisis. Afirmo gustoso, en lo que a mi hermano se refiere, que los **Aparatos C. A. BOER** le han alargado la vida, que por su dolencia creía ya perder muy pronto. No tengo frases para elogiar como merece el resultado obtenido, y para bien de los herniados le autorizo a publicar esta carta. Queda con tal motivo agradecido amigo y atento s. s., q. e. s. m., BENIGNO LOPEZ, del comercio, en **San Juan de la Arena** (Asturias).»

«SALINAS DE SIN, 26 de marzo de 1933. Sr. D. C. A. BOER, Pelayo, 38, Barcelona.—Muy señor mío: Un deber de agradecimiento me obliga a comunicarle que, **después de diez años de sufrimientos,** que ninguno de los aparatos que usé para mis hernias no pudieron aliviar, **me encontré hombre nuevo y rejuvenecido** tan pronto usé sus inmejorables aparatos, a los cuales debo la salud. Agradecido por el resultado positivo que he obtenido, sin molestia, aun haciendo los mayores esfuerzos, le autorizo para que haga pública esta carta, quedando de usted afectísimo s. s., JOAQUIN ESCAPA, de SALINAS DE SIN (Huesca).»

HERNIADO: Después de haber probado no sólo inútilmente, sino con peligro para su salud, todos los aparatos y todos los sistemas, no desespere usted. Con el **Método C. A. BOER** tienen todos los HERNIADOS la posibilidad de contener siempre, totalmente y con facilidad todas las hernias. Aproveche usted la oportunidad de recuperar su salud, y visite con toda confianza, sin compromiso, al reputado ortopédico **C. A. BOER** en:

Bilbao, miércoles, 26 de abril, **Hotel Inglaterra.**
Torrelavega, jueves, 27 de abril, **Hotel Comercio.**
SANTANDER, viernes, 28 abril, **HOTEL CONTINENTAL.**
Llanes, sábado, 29 de abril, **Hotel Victoria.**
Cangas de Onís, domingo, 30, **Fonda Manuel García.**
Infiesto, lunes, 1 de mayo, **Hotel Gran Vía.**

C. A. BOER, ESPECIALISTA HERNIARIO DE PARIS
PELAYO, 38. — BARCELONA

EL DINERO INVERTIDO EN PULICIDAD ES EL QUE PRODUCE MAYOR RENDIMIENTO

LLOYD NORTE ALEMAN

LINEA DE CUBA Y MEJICO

SALIDAS DE SANTANDER

El 21 de Abril el vapor correo

SIERRA VENTANA

admitiendo carga y pasajeros de lujo, primera clase, clase turista y tercera clase para HABANA, VERACRUZ y TAMPICO.

Para toda clase de informes dirigirse a

HOPPE Y COMPAÑIA

Paseo de Pereda, 29.-Telegramas: HOPPE-SANTANDER

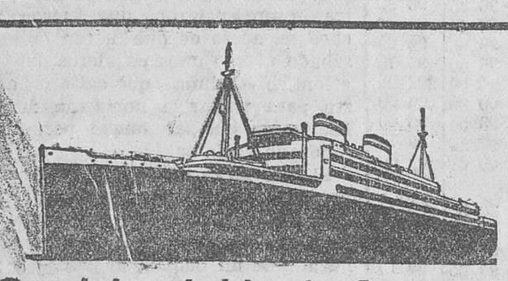

Servicio rápido de Santander A CUBA Y MEJICO Y CENTRO AMERICA

con las modernas motonaves de la

HAMBURG-AMERICA LINIE
(COMPAÑIA HAMBURGUESA AMERICANA)

La lujosa motonave de doble hélice

ORINOCO

saldrá del puerto de Santander el 19 de mayo, para

HABANA, VERACRUZ Y TAMPICO

admitiendo pasajeros de Primera, Clase Turistas y Tercera clase.

El 5 de MAYO se inaugurará desde el puerto de BILBAO el SERVICIO a la AMERICA CENTRAL con la recién construída motonave de dos hélices

CARIBIA

que llevará Primera, Segunda y Clase de Turistas con destino a BARBADOS, TRINIDAD, LA GUAYRA, PUERTO CABELLO, PUERTO COLOMBIA, CARTAGENA, CRISTOBAL, PUERTO LIMON Y PUERTO BARRIOS.

PIDAN LOS PROSPECTOS DESCRIPTIVOS DE LA MOTONAVE, así como toda clase de informes, a sus consignatarios

Hoppe y Compañía. - Santander

PASEO DE PEREDA, 29 - TELEFONO 1302 - Telegramas: HOPPE

Compañía Trasatlántica Española

VAPORES CORREOS

Línea á Cuba y Méjico.

Próximas salidas de Santander (salvo contingencias):
Vapor **CRISTOBAL COLON,** el día 25 de abril.
Vapor **HABANA,** el día 25 de mayo.

Admitiendo pasajeros de todas clases y carga con destino a HABANA y VERACRUZ. Estos buques disponen de camarotes de cuatro literas y comedores para emigrantes.

PRECIO DEL PASAJE EN TERCERA CLASE ORDINARIA
Para Habana, ptas. 535, más 30'50 de impuestos; total, 565'50.
Para Veracruz, 585, más 17'50 de impuestos; total, 602'50.

Línea del Mediterráneo a Puerto Rico, Venezuela y Colombia

El día VEINTE de abril saldrá de Barcelona el vapor

JUAN SEBASTIAN ELCANO

admitiendo pasajeros de todas clases y carga con destino a San Juan de Puerto Rico, La Guayra, Puerto Cabello, Curaçao, Puerto Colombia y Cristóbal.

Las condiciones y trato de que disfruta el pasaje se mantienen a la altura tradicional de la Compañía.

También tiene establecida esta Compañía una red de servicios combinados para los principales puertos del mundo, servidos por líneas regulares.

Para más informes y condiciones, dirigirse a sus agentes en Santander:: SEÑORES HIJO DE ANGEL PEREZ Y COMPAÑIA, paseo de Pereda, 36. Teléfono 2363. Dirección telegráfica y telefónica: GELPEREZ.

Necesitamos agentes relacionados industrias regionales. Oportunidad crearse renta vitalicia. Escribid, ODIN. Apartado 5.047, BARCELONA.

Adelfa Pila

PROFESORA EN PARTOS

Hospedajes embarazadas. Ultimos adelantos. Concordia, 19. Teléfono 22-54.

VENDO

cambio, por edificio, fincas o cosa me convenga en cualquier punto de España, edificio nuevo en Burdeos. Produce 21.000 francos libres al año. Razón, Administración del periódico.

BLENORRAGIA

(Purgaciones.)
Curación radical, tanto las recientes como las crónicas, tratándose uno mismo, con el tratamiento moderno SECRETOL
Venta en farmacias, y Pérez del Molino.

Sección de anuncios cortos por palabras

AVISO AL PUBLICO. — Muebles nuevos, L. Martinez. Más barato, nadie. Para evitar dudas, consulten precios. Juan de Herrera, 4.

PASTILLAS «BONALD», cloro-boro-sódicas, mentol y cocaina: boca, garganta, toses. Preventivas de la gripe. De venta: Drogueria Pérez del Molino y farmacias.

ESPERANZA GOMEZ, profesora en partos. Hospedaje embarazadas. Consulta diaria. Santa Clara, 7, cuarto, Santander.

ONDULACION PERMANENTE, DIEZ PESETAS. Casa Pedrique. Marcel, 2'50. Marcar, 2'50. Lavado, 1'50. Corte, 1. Ondulación «Sinfín», 60 pesetas. Compañía, 18, primero.

GRAMOFONOS, discos, todas marcas, grandioso surtido, últimas novedades. «Al Todo de Ocasión», Tableros, 3, Santander.

SE VENDE MOTOR, 7 HP., corriente continua, tipo K. S., revoluciones por minuto 1.350, potencia 5'5 K. W.; voltios 300; amperios 22 ½; puesta en marcha por controler, carga máxima 2.000 kilos, se cede en menos de la mitad de su costo, nuevo. Puede verse trabajar y tratar, edificio antigua Aduana.

SE ALQUILA un piso, con garaje y huerta. Informes: Isabel la Católica, 3, bajo. Secundino Arteche.

MUEBLES DE OCASION. Armarios dos lunas, una luna; aparadores, dormitorio roble, nuevo. Todo barnizado. San Simón, 3, taller.

SE ALQUILAN locales, propios para industria, con vivienda, y otros para industria, almacén, garaje. Informan, Santa Lucía, 20.

SE TRASPASA, en sitio céntrico, local a propósito para negocio de 0'95 o análogo, con instalación aprovechable. Renta reducida. Informarán en esta Administración.

EL QUE NO SE CASA es porque no quiere, pues los muebles los regala Maté. Gabinetes: los de 700 pesetas, a 190 pesetas; sillas: siete pesetas, a 4'75; lana nueva, a 3'25 kilo. Casa Maté, Alameda Primera, número 28. ¡No confundirse! Frente al Cinema.

¡GANADEROS! Véndese, por temporada, hierba y pastos, finca grande, cuadra para aprovechamiento. Vioño, Renedo, Sañudo. Santander, Muelle, 23.

TRASPASO café-bar, muy acreditado, en el pueblo de Matamorosa, Ayuntamiento de Enmedio. Informes: Conrado Alonso, en el mismo.

SE VENDE camioneta, «Citroen», 10 HP., cuatro frenos. Velasco, 11, lampistería.

SE VENDEN dos bohardillas, en calle céntrica, una con llave en mano. Informes, EL CANTABRICO.

GRAN TALLER DE RELOJERIA. Composturas garantizadas. Precios sin competencia. «Al Todo de Ocasión», Tableros, 3.

PROPIETARIOS.—La Sección Administración de fincas de la Cámara de la Propiedad se encargará, en condiciones ventajosas, de administrar vuestras casas.

MAQUINAS DE ESCRIBIR. Reparaciones, alquiler, lecciones de mecanografía, taquigrafía, ortografía y escritos de toda clase de documentos, a domicilio. Blanca, 6. Teléfono 3599.

VISITACION F. TOLOSA, profesora en partos. Practicanta. Masajista. Hospedaje para embarazadas. Florida, 7, cuarto.

PIANOS.—Le garantizamos una economía de 250 a 1.000 pesetas en la adquisición del piano que precisa usted. Tenemos las marcas de mayor garantía mundial; díganos la que le interesa y le daremos un precio ventajosísimo, puesto en su domicilio. Escriba a Casa Viena-Muebles, Oviedo.

ACADEMIA MERCANTIL, Primero de Mayo, 18, segundo. Contabilidad, prácticas, cálculos. Oposiciones de todas clases. Taquimecanografía. Inglés, Francés. Clases especiales para señoritas. Procedimientos modernos, rápidos y eficacísimos.

AUTOMOVILISTAS. — Radiadores, reparación y construcción de nidos, recambio y montaje, refrigeración garantizada, soldadura autógena, aletas, corazas, silenciosos, etc. Alameda Primera, frente al Cinema. Talleres Wünsch.

SE ARRIENDA, en Orejo, por temporada o año, casa con huerta, a cien metros estación. Dirigirse: Serafín Higuera, dicho pueblo.

GARAJE CASTELLANOS, de nueva instalación, completamente incombustible, dotado de todos los adelantos modernos. Servicio permanente. Se alquilan jaulas a precios económicos. Concordia, número 11. Teléfono núm. 2193.

LADILLAS y demás parásitos mueren instantáneamente empleando el Aceyte Inglés. No mancha. Farmacias y P. del Molino.

LOS SOMBREROS Y SUS GORRAS ¿dónde los compra usted? ¿Hágalo en la nueva sombrerería Casa Herrero (antiguo dependiente de Rivero), y economizará dinero. Taller para reformas. San Francisco, número 22.

VINOS. — Los mejores y más baratos, servidos a domicilio, consulte al teléfono 3236. Rodero.

LIBROS DE RUTA, obligatorio para todos los concesionarios de coches de línea. Librería Moderna, Amós de Escalante, 10.

A PRECIOS DE FABRICA, vendo cazos, planchas, hornillos, cafeteras, etc., eléctricos, y estufas americanas de gasolina. Consumo económico. Manuel Castellanos, paseo de Pereda, 21.

AUTOMOVILES DE OCASION, de diversas marcas, modelos cerrados, dos y cinco plazas, patente pequeña. Informarán, paseo de Pereda, 21. Manuel Castellanos.

«EL CANTABRICO». — Pensión de familia. Sobrinos de Pedro Gómez Fernández. Se admiten huéspedes, estables, buen precio. Abonos de comidas por meses. Burgos, 1, segundo izquierda. Teléfono 1226.

CASA planta baja, nueva, se vende, llave mano. Bajada El Caleruco, frente casa Virgilio Carro, cinco minutos Cuatro Caminos.

SE ALQUILAN pisos amueblados. Rodríguez, Sautuola, 9.

SE ARRIENDA, en Cayón, casa de industria. Precio módico. Para tratar, su dueño, don Fulgencio Sañudo.

VENDO casa soleada, céntrica, cerca de los mercados, con piso, llave mano. Para tratar, Carbajal, 4, segundo piso.

SE VENDE casa de labranza, con tierra, en lugar de Monte, barrio de San Miguel, número 16. Informes, en la misma.

OCASION.—«Citroen», B-14, estado nuevo, conducción interior. Informan, Garaje Mazas.

RADIOESCUCHAS. — Maravillosos receptores a superhinductancia, «Philips», contado y plazos. Subagente, Pereda Mendoza, calle Torrelavega, 8, segundo, Santander.

COLCHONES: de Rentería, desde 7'50; de damasco, superiores, grandes, 16 pesetas. Alfombras, sábanas, colchas, precios rebajadísimos. Casa Salmón, Atarazanas, 10.

¡AVICULTORES! — Gallinas de raza. Gallos y gallipollos reproductores. Ocas. Patos. Visitad mis gallineros. «Las Quebrantas», playa de Somo.

VENDO finca, llave en mano, casa grande, nueva, con 240 carros de prado y 30 labrado, todo en una pieza, próximo a depósito de leche. Informa. esta Admón.

PARA SUS OJOS, cristales «Daylo». Aumentan la agudeza visual. Ortega, óptico, Ribera, 5.

TRASPASO bar-restaurant, muy céntrico, poca renta, con vivienda. Bar Racing, Arcillero, 15. Santander.

JOVEN se ofrece para ayudante de chocolatería. Informes: Daoiz y Velarde, número 21, primero.

SE NECESITA medio oficiala de sastre. San Francisco, 31, sastrería.

MAGNIFICA OCASION. — Vendo estupenda máquina de coser, «Singer», en ciento setenta y cinco pesetas. Toda garantía. Rualasal, 2, bajo, informan.

CASA particular, honorable, cede dos gabinetes soleados, sitio céntrico, precio módico, derecho cocina. Informes, Administración.

«CITROEN», «Chevrolet», «Ford», recambios, accesorios, neumáticos: Agencia Vallina, Muelle, 26.

CAFETERA exprés, seminueva, se vende. Informes: Plácido Celorio, calle de San José, almacén de vinos.

EXTRAVIO perro, en Cueto, el domingo, «foxterrier», blanco, con oreja negra. Atiende por «Chispa». Gratificaré a quien lo entregue en churrería calle Arrabal.

GIMNASIA. — Instructor daría lecciones a domicilio a señoritas, caballeros y niños. Informarán, Peso, 16, segundo izquierda.

LOS DEPORTISTAS que vinieron el domingo se hospedaron en Méndez Núñez, 14. Marcharon satisfechísimos atenciones que supo guardarles Viuda de Mazas, pensión.

TRASPASO, por muy pocas pesetas, comestibles y bebidas, con vivienda, sin géneros, propio para principiante. Informes, CANTABRICO.

VENDO camioneta, «Chevrolet», cuatro cilindros, dos toneladas, toda prueba. Cervantes, 6, bajo.

ALQUILO primer piso, espacioso, con sol, termosifón, baño, habitaciones amplias, en Carbajal, 4, primero. Informarán en el segundo.

VENDO piso segundo, pequeño, llave en mano, cerca fábrica tabacos, como nuevo, 5.000 pesetas. Informes, por carta, S. Pando, CANTABRICO.

PAPELETAS DEL MONTE, de alhajas, oro viejo, dentaduras viejas oro y marfil, compro. Pago altos precios. Rualasal, 7, segundo derecha.

MUDANZAS y transportes económicos. Respondo de roturas. Daniel Ramos, Vargas, 19. Teléfono 1193.

¡¡¡ AUTOMOVILISTAS !!! El taller de reparación y construcción de radiadores, Mosterín, Lope de Vega, 15, se ha trasladado, por ampliación, a Gómez Oreña, 9. (Plaza Cañadío, frente Santa Lucía y Garaje Sancho.)

SE NECESITA criada, de treinta a cuarenta años, que sepa de cocina, en Ruamenor, 1 y 5.

M.E.C.D. 2017