EL CANTÁBRICO

DIARIO DE LA MAÑANA

Santander - Año XXXVIII. - Número 13.237 | Fundado por Don José Estrañi | Sábado, 24 de septiembre de 1932

NOTAS DE UN PROVINCIANO

En las Cortes de la República.

Aunque el tema resulte árido para nuestros lectores, nos creemos obligados a intervenir en la polémica suscitada en estos días por la nueva ley de Asociaciones, decretada por el actual ministro de Trabajo, Francisco Largo Caballero. Acostumbrados a oír y a leer ataques y diatribas contra los hombres del Socialismo, no nos sorprenden los que se lanzan ahora contra este ministro, con el pretexto de esa nueva ley. Si los adversarios no tuviesen ese pretexto, inventarían otro. El caso es tener algo que decir, contra unos o contra otros. ¿Que es injusto el ataque? Es igual. Lo que se quiere es atacar, venga o no venga a cuento. Y nos parece que lo noble no es eso. Porque no és con el odio de los unos ni con el despecho de los otros con lo que hay que combatir. Hay que combatir, y ¡hay que construir!, con la noble y honrada crítica, que es el arma del que lucha para hacer el bien.

No es justo ni es honrado combatir la nueva ley de Asociaciones ofendiendo al ministro y diciéndole que se permite el lujo de venir a pasar siete días en un balneario, olvidándose de los miles de proletarios que carecen de todo apoyo. Eso es ofensivo, e impropio de quien lo dice, señor o señora, que vivió siempre bastante mejor que todos nosotros. ¿Es que se les va a negar a los hombres del Socialismo hasta el derecho a un exiguo descanso? ¿Se le va a negar ese derecho a un hombre que desde hace más de un año carece de todo descanso, pues emplea el día y la noche en un trabajo agotador?

Los capitalistas pasan los veranos en las playas de moda, y a los trabajadores, una ley de Largo Caballero, les concede siete días de vacaciones, pagadas, al año. Y, sin embargo, nuestros adversarios le niegan al ministro de Trabajo ese derecho al descanso. ¡Qué mezquina es la humanidad y qué miserable!... Pero dejemos de pensar en las bajas pasiones humanas y hablemos de la ley de Asociaciones.

¿Qué significa esa ley tan discutida? Pues significa lo que tiene que significar en un Estado moderno. Significa el intervencionismo, cada vez mayor, del Estado en nuestras luchas sociales. Esto no estará de acuerdo con los partidarios del individualismo, pero sí lo está con quienes consideran que el progreso y la libertad van unidos inexorablemente al interés colectivo, sin cuya ordenación y sin cuya distribución no hay progreso posible. ¿Qué son en Rusia los Sindicatos obreros más que un instrumento admirable, en manos y al servicio del Estado?

En España, para el régimen republicano y burgués no son los Sindicatos obreros un instrumento del Estado, como se quiere hacer ver—y de ello debemos alegrarnos—, y no lo son por eso mismo, porque el ministro de Trabajo sabe que el actual es un régimen burgués, y no pueden estar los Sindicatos obreros a su albedrío, porque esto sería lo intolerable. Basta recordar la antigua ley española de Asociaciones y otras de distintos países, para observar que la nueva ley de Largo Caballero, no sólo no es contraria a la buena organización, sino que es bastante más avanzada que las que hemos conocido.

En esta nueva ley, el derecho a la huelga es una cosa intangible. Y no tiene esta ley más que un defecto, que lo será para algunos, pero que para otros es una virtud. La exigencia de la responsabilidad en la dirección de las Asociaciones y, sobre todo, en la administración de los fondos y de las cuotas de los asociados... Claro está que esta exigencia de la responsabilidad no les puede ser agradable a quienes son enemigos de los estados de cuentas. Pero a quienes nos gustó siempre la mayor claridad en todo, ¿qué nos puede importar la exigencia de esa responsabilidad? ¿Que la acción revolucionaria no permite muchas veces responder ante el Estado de la claridad administrativa de las Asociaciones? Pues nuestro concepto revolucionario es completamente distinto, y la excepción en las acciones siempre justificables, no nos puede autorizar, de ningún modo, a tomarla como un sistema por medio del cual pueden ser, y han sido, mal invertidas las pesetas de los trabajadores.

Se censura, al discutir la nueva ley, el sometimiento del Poder judicial al delegado provincial del Trabajo, o al ministro en los casos de suspensión o de disolución de un Sindicato, de una colectividad. Y eso ¿qué tiene de particular? ¿Se ha confiado siempre ciegamente en los aciertos de la justicia? Nosotros respetamos sinceramente a los jueces, porque conocemos a algunos que merecen los mayores respetos. Pero, ante la justicia burguesa, preferimos entendérnoslas con el Ministerio de Trabajo, sea quien sea el ministro.

El delegado de Trabajo, que no es un elemento de reacción, sino que tiene que ser un elemento de progreso, encargado de la aplicación de la nueva justicia social, no es, como se ha dicho, el que nombra las Directivas. Eso es uno de tantos errores. El delegado de Trabajo, en el caso de una suspensión o de una disolución, mientras se sustancia la causa de estas decisiones, que tiene que ser grave, puede designar una representación interina, para que no queden abandonados los intereses de los obreros, y los de los patronos. Y esta designación la tendrá que hacer el delegado entre quienes pertenezcan a la profesión organizada.

¡Ah!... Pero hay otra cosa grave. Y es que dice la ley que antes de declararse una huelga, las partes contendientes y los órganos representativos harán cuanto esté a su alcance para evitar el conflicto. Y se dice que esto es una coacción, porque mediatiza el espíritu revolucionario de la masa obrera. Y esto que se dice es una puerilidad. ¿Por qué no está bien que se diga que antes de ir a una huelga se agoten los medios legales? ¿Acaso una simple huelga es una revolución social?... Después de todo, a quienes quieran declarar la huelga, con razón o sin razón, nadie se lo impedirá, porque con decir que no les han convencido los argumentos de los interventores, estarán al cabo de la calle.

¿Que hasta los dieciséis años no se puede ingresar en un Sindicato y que hasta los dieciocho sólo se tiene derecho a voz, pero no a voto, y que hasta los veintiuno no se puede ejercer cargos en los Comités o en las Directivas? ¿Y qué? Eso es tan natural y tan lógico, que muchos Sindicatos ya se adelantaron a la ley y lo tienen en sus reglamentos. Los que nos parecen excesivos e innecesarios son algunos de los trámites burocráticos que hay que llenar, sobre todo para la constitución de una Sociedad. Pero todo lo demás lo creemos perfectamente compatible con la buena organización obrera, y, sobre todo, con la moral y con la honradez, que deben presidir el funcionamiento, la organización de los Sindicatos. La nueva ley es mucho más liberal y más avanzada que la anterior, cuyos defectos es fácil enumerar, para contrastar y valorar la diferencia que hay entre la una y la otra. ¿Que en la nueva ley se definen las distintas posiciones? Es posible. Pero, después de todo, si así fuese, no habría por qué lamentarlo porque, puestos unos y otros en pie de igualdad para elegir el camino mejor, cada cual, si se siente firme, no debe vacilar, porque, si fracasa, le queda la libertad de rectificar el camino.

Largo Caballero hizo la ley de los contratos de trabajo; estableció las vacaciones obreras pagadas; creó las Delegaciones provinciales de Trabajo, sustrayendo al trabajo y al capital de toda influencia política; revisó millones de contratos de arrendamiento que eran onerosos para los trabajadores; dictó la disposición relativa a la inclusión de los obreros agrícolas en la ley de accidentes del trabajo; decretó que al obrero sometido a expediente no le puede despedir el patrono si así lo acuerda el Jurado, y se dispone a sacar adelante la ley del control obrero en las industrias, en cuya votación acaso sea derrotado, si antes no acordamos los socialistas su salida del Gobierno... A un ministro que ha hecho todo eso, y, además, la ley de Asociaciones, se le podrá combatir, por sus errores, si es que los ha tenido. Pero ¿por qué se niega el valor de su esfuerzo, no igualado por ningún otro ministro? Se niega el mérito de esa labor porque Largo Caballero es socialista. Y la campaña contra la nueva ley de Asociaciones no es contra el contenido de la ley. Esta ley es un nuevo pretexto para combatir al hombre, con el que nosotros tenemos alguna discrepancia, pero reconociendo siempre su honradez y la importancia de su obra, digna de ser por todos agradecida.

Bruno ALONSO

ANTONIO ALBERDI
VIAS URINARIAS, PARTOS Y ENFERMEDADES DE LA MUJER
Consulta de diez a una y de tres a cinco.
Amós de Escalante, 10, 1.º—Tel. 2953.

BUENAVENTURA R. PARETS
ABOGADO
Consulta diaria de 9 a 1 y de 4 a 6, excepto los días festivos.

Jesús Mata Lastra
Partos y enfermedades de la Mujer
DE 10 A 1 Y DE 4 A 6
Martillo, 4, 2.º - Tel. 2419
Suspende su consulta hasta nuevo aviso.

R. MAZA MADRAZO
MEDICINA GENERAL
ESPECIALISTA EN TUBERCULOSIS PULMONAR Y ENFERMEDADES DEL CORAZON
Consulta de 10 ½ a 1 y de 3 a 5.
Gratis pobres, martes y sábados, 5 a 6.
Burgos, 3, principal.—Teléfono 3626

Leopoldo Rodríguez F. Sierra
MÉDICO RADIÓLOGO
Especialista en Piel, Secretas y Radiumterapia.
Consulta de diez a una. - Muelle, 20. - Tel. 29-38.

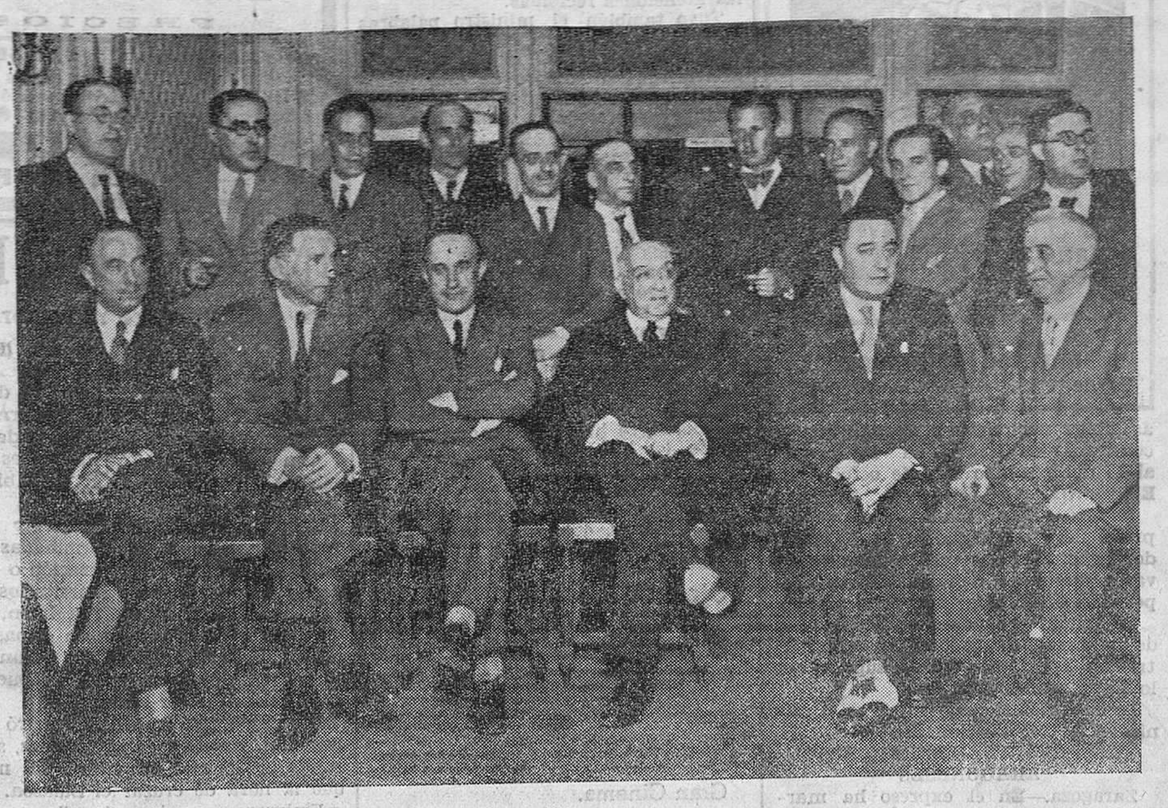

El director general de Enseñanza profesional y Técnica, con los profesores y auxiliares de la Escuela de Industrias, después del banquete con que fué obsequiado por éstos. (Foto Samot.)

IMPRESIONES

Las ferias de San Mateo.

EL MERCADO HA SIDO EXCELENTE, TANTO EN GANADO CABALLAR COMO EN VACUNO

Nada tenemos que rectificar de lo dicho en nuestras apreciaciones acerca de este gran mercado de la extensa y admirable región campurriana. Sigue sosteniéndose la feria hasta hoy en el mismo tono de falta de ganado caballar, sobre todo en calidad—en aquella calidad que hizo famosas estas ferias, hasta el punto de venir a ella tratantes de todas las comarcas agrícolas importantes de España—, y continúa la misma tensión de demanda.

Hoy, viernes, y mañana, sábado, se pasará por un compás de espera debido al hecho de que mucha gente se reserva—como ha ocurrido siempre—para venir a Reinosa a que llegue el domingo y el lunes, que este año caen a mitad de esta semana grande campurriana.

En nuestros apuntes de días anteriores nos hemos ocupado solamente de los excelentes precios que ha alcanzado el ganado caballar y mular, doblando las cotizaciones conseguidas el año pasado, sin prestar la atención debida al ferial de las Heras, de reses vacunas, que también tiene una gran importancia, a pesar de las ferias mensuales que se celebran y de que en julio, el día 25, tiene lugar un gran mercado de reses de la citada clase. Y no obstante la característica de mercado caballar de esta feria de San Mateo, conviene no olvidar que la venta de ganado vacuno es el complemento para la economía rural de Campóo.

Durante los dos primeros días de feria no llegaban a un acuerdo la mayoría de los compradores y vendedores de reses vacunas, y el mercado aparecía estacionario en medio de la lucha entablada, que por esta vez ha dado un triunfo relativo a los labrantines, que teniendo en perspectiva los pajares bien acondicionados con la cosecha de hierba, han podido resistir hasta lograr un precio que, por lo menos, es remunerador de los trabajos y dinero empleado en la recría. Hé aquí, pues, lector, otra nota optimista para la vida aldeana de la región de Campóo, que puede mirar desde el campo, sin gran inquietud, el porvenir del invierno, que es siempre, cuando menos, un poco hosco en las alturas de las tierras reinosanas.

Todo ello servirá para que una nueva esperanza alegre la vida del campo, que si bien es cierto que está expuesta a la zozobra de lo aleatorio del éxito en las cosechas y del precio de la venta de sus reses, en cambio ofrece siempre medios de defensa para la existencia austera de los campesinos, que erróneamente, y deslumbrados por falsas perspectivas, por halagüeños espejismos, se marchan a las ciudades, a los centros industriales, a llevar las más de las veces una existencia triste y, en algunos casos, lamentable.

INFORMACION POLITICA

Al regresar ayer Azaña y Casares a Madrid se celebró Consejo de ministros en el Palacio Nacional.

(Por teléfono.)

DISPOSICIONES DE LA «GACETA»

Madrid.—El periódico oficial publica hoy, entre otras, las siguientes disposiciones:

De Gobernación.—Nombrando director general de Beneficencia a don Emilio González López.

Idem director general de Administración Local, con la categoría de jefe superior de Administración civil, a don José Calviño Domínguez.

Disponiendo que queden en situación de reserva, disponibles, y retirados y con los premios de efectividad que les corresponda, varios jefes y oficiales de la Guardia civil.

De Marina.—Declarando que todos los propietarios de buques españoles podrán solicitar la aplicación de marcas de gran bordo en sus barcos, de acuerdo con las normas del convenio internacional para los buques de máxima carga.

LLEGADA DE LOS SEÑORES AZAÑA Y CASARES QUIROGA

Esta mañana llegó, procedente de Oviedo, el presidente del Consejo.

Desde la estación se trasladó al Palacio Nacional para asistir al Consejo que poco después se celebró bajo la presidencia del señor Alcalá Zamora.

También llegó de Galicia el ministro de la Gobernación, señor Casares Quiroga, que poco después se trasladó al Palacio Nacional.

CONSEJO DE MINISTROS EN PALACIO

A las once y media de la mañana se reunieron los ministros en Consejo en el Palacio Nacional, bajo la presidencia del señor Alcalá Zamora.

A las dos menos cuarto de la tarde abandonó Palacio el presidente de la República.

Los ministros continuaron reunidos hasta las dos y cuarto.

Al abandonar Palacio, el señor Azaña, dirigiéndose a los periodistas, les dijo que se había acordado indultar de la pena de muerte a un legionario de Africa.

Añadió que se había aprobado un reglamento orgánico del Instituto de Reforma Agraria.

Esto ha sido lo que nos ha empleado más tiempo.

Después—añadió—hay otras cosas de personal del Ministerio de Estado y algunos decretos del Ministerio de Marina.

Cuando abandonó Palacio el señor Casares Quiroga le preguntaron los reporteros qué había de los periódicos suspendidos, y contestó que no se había hablado nada de ello.

Ya veremos—añadió—si de esta cuestión se trata en el próximo Consejo.

El ministro de Marina entregó a los periodistas la relación de los decretos de su departamento aprobados, que es la siguiente:

Decreto concediendo la gran cruz del Mérito naval al general auditor, en situación de reserva, don Manuel Navarro.

Decreto concediendo al capitán de navío, actualmente comandante de Marina, don Luis Verdugo derecho a ingresar en el Cuerpo general de los servicios marítimos.

Decreto extendiendo a la Marina el de Guerra de 4 de marzo del año actual sobre reducción de dietas al extranjero.

Decreto suprimiendo las obvenciones abonadas de fondos de practicaje, y modificando la administración de este último, dedicando parte de su importe a la Marina mercante.

LA ASAMBLEA DE LOS RADICALES ARAGONESES

Zaragoza.—Anoche se celebró la asamblea del Partido Radical. El diputado en Cortes señor Marraco explicó la actuación de los diputados radicales respecto al Estatuto.

Dijo que la minoría parlamentaria del Partido acordó votar el Estatuto. Los diputados aragoneses se opusieron, por cumplir el mandato de la asamblea; pero, por disciplina de Partido, acordaron abstenerse en la votación.

Añadió que no eran ciertas las palabras que se habían atribuído al señor Lerroux con respecto a los elementos radicales de Zaragoza.

Después se discutió la orden del día, en la que figuran los temas que han de ser objeto de deliberación en la

REBOLLEDO—CORONAS DE FLORES—TELEFONOS 3553 Y 1739.

†

EL SEÑOR

DON LISARDO CONCHA GARCIA

falleció en San Andrés de Luena el día 18 de septiembre de 1932

A LOS 32 AÑOS DE EDAD

Habiendo recibido los Santos Sacramentos y la Bendición Apostólica.

R. I. P.

Su desconsolado padre don Lisardo; hermano don Pedro; su madre política doña Carmen Ruiz; hermanos políticos doña María Rosa Fernández, don Félix y don Constantino Ibáñez, doña Irene San Emeterio y doña Guadalupe Pozas; su tía doña Amalia Concha; tío político don Faustino Alvarez; tíos, primos y demás parientes,

Ruegan a sus amistades se sirvan encomendarle a Dios Nuestro Señor en sus oraciones y asistan a los funerales que, por el eterno descanso de su alma, se celebrarán el lunes, día 26 del corriente, a las once de la mañana, en la iglesia parroquial de San Andrés de Luena, por cuyos favores les vivirán eternamente agradecidos.

San Andrés de Luena, 24 de septiembre de 1932.

†

EL SEÑOR

D. Laureano Cavia Diez

falleció en Puente Viesgo en el día de ayer

Habiendo recibido los Santos Sacramentos y la Bendición Apostólica.

R. I. P.

Su esposa doña Visitación Martínez Ostolaza; sus hijos Agustín, Luis, Laureano, Consuelo, Roberto, José e Ignacio; su madre doña Petra Díez; hermanas Serafina y Benjamina; hermanos políticos Enrique Pardo, Félix Luis Martínez (empleado de la Diputación), María, Fidel Díez y Natividad Villegas; tíos, primos y demás parientes.

Ruegan a sus amistades le encomienden a Dios en sus oraciones y asistan a la conducción del cadáver, que tendrá lugar hoy, sábado, a las cuatro y media de la tarde, desde la casa mortuoria al cementerio de este pueblo, y a los funerales que, por el eterno descanso de su alma, se celebrarán en la iglesia parroquial el día 27 del corriente, a las diez de la mañana, por cuyos favores les vivirán agradecidos.

Puente Viesgo, 24 de septiembre de 1932.

Pompas fúnebres.—Ceferino San Martín.—Alameda Primera, núm. 22.—Teléfono 2064

†

EL SEÑOR

Don Francisco Serrano Landazábal

(del comercio en Tonelería)

falleció en el día de ayer, a los 55 años de edad

R. I. P.

Su esposa doña Josefa Santa María Muñoz; sus hijos don Eladio, don Indalecio, don Félix y doña Josefa; hijos políticos doña Emilia Gatón, don Manuel Robledo y doña Purificación Haya; hermanos doña Teresa, don Santiago y doña Carmen; hermanos políticos, nietos, sobrinos y demás parientes,

Ruegan a sus amistades le encomienden a Dios Nuestro Señor en sus oraciones y asistan a la conducción del cadáver, que tendrá lugar hoy, sábado, a las doce, desde la casa mortuoria, paseo de Sánchez Porrúa (frente a la Casa de Maternidad), por cuyos favores les quedarán agradecidos.

Santander, 24 de septiembre de 1932.

M.E.C.D. 2017

GRAN CINEMA

HOY, SÁBADO, GRAN ÉXITO

PRECIOS REDUCIDOS

Tarde, 1'50. Noche, 1'00.

asamblea nacional del Partido que se celebrará en Madrid en los días 15 al 17 del próximo mes de octubre.

EL SEÑOR CALVIÑO, EN MADRID

Madrid.—Esta mañana, en el expreso, llegó de Bilbao el ex gobernador general de las vascongadas y Navarra don José Calviño, a quien esperaban en la estación varios amigos.

Se ignora cuándose se posesionará de la Dirección general de Administración Local, aunque se supone que lo haga mañana.

Le dará posesión de su cargo el ministro de Gobernación.

EN FAVOR DE LABRADORES ARAGONESES

Zaragoza.—En el expreso ha marchado a Madrid el alcalde de esta capital, señor Pérez Isano.

Su estancia en la capital de la República será muy breve.

El viaje tiene por objeto acompañar a las Comisiones de la ribera del Jalón interesadas en que se ponga remedio a la agobiadora situación que han creado los recientes temporales.

Los comisionados visitarán a varios ministros.

BASILIO ALVAREZ, EN ZARAGOZA

Zaragoza.—En el rápido de Madrid llegó el diputado radical don Basilio Alvarez, al que se le hizo un afectuoso recibimiento.

Esta noche dará una conferencia en el Círculo Radical, sobre el tema «La República será la pacificación de los espíritus».

La conferencia del batallador diputado ha despertado gran expectación.

BUQUES ITALIANOS EN ALMERIA

Almería.—Han fondeado en este puerto los buques-escuelas italianos «Cristófaro Colombo» y «Americo Vespucio».

Hoy visitarán ambos buques el embajador de Italia y su esposa, que llegaron ayer en automóvil.

Los comandantes de los buques italianos visitaron a las autoridades, que les han devuelto la visita a bordo.

SUICIDIO DE UNA ENFERMA MENTAL

Madrid.—Encarnación Díaz, en un ataque de enajenación mental, puso fin a su vida esta mañana en su domicilio.

Para llevar a cabo su resolución, se dió dos o tres vueltas al cuello con una cuerda, y tiró de ella, causándose la muerte por asfixia.

El Juzgado se constituyó en la casa de la suicida, y después de instruir las oportunas diligencias, ordenó el traslado de su cadáver al depósito, donde se le practicará la autopsia.

EN HONOR DE PABLO IGLESIAS

El Ferrol.—Anoche, en el Teatro Jofre, se celebró un certamen en honor de Pablo Iglesias y de Concepcion Arenal.

Victoria Kent pronunció un discurso, ensalzando las figuras del líder socialista y de la ilustre escritora gallega.

DECLARACIONES DE OSSORIO Y GALLARDO

Salamanca.—El ex ministro señor Ossorio y Gallardo ha hecho declaraciones a un periodista.

Preguntado por qué no hace un llamamiento a las derechas y entra resueltamente en la República, ha dicho que no se hace la ilusión de que la gente le siga, porque a la gente le estorba su criterio social.

Añadió que estaba satisfecho de cómo ha quedado redactado y de cómo ha sido aprobado el Estatuto catalán.

Cree que los socialistas deben abandonar el Gobierno tan pronto como exista una mayoría republicana homogénea.

Lo absurdo, en su opinión, es que esa mayoría no actúe ya.

Dice que el señor Azaña es un gran gobernante, pero no insustituible, porque no hay nadie que lo sea.

Es hombre de gran talento, pero hay que vigilarle, pues a veces desdeña las vías jurídicas.

Cree que no habrá colapso en la economía nacional con motivo de la Reforma agraria.

Oiremos gritos—dice—; pero no serán de muerte, sino de parto.

EL MINISTRO DEL TRABAJO

Salió ayer para San Sebastián y Madrid

En la mañana de ayer, a las siete, abandonó Caldas de Besaya, acompañado de su esposa, el ministro del Trabajo.

Fué despedido por algunos agüistas, que se consideraron en el deber de rendir ese homenaje de afecto y de amistad al señor Largo Caballero.

Este hizo presente al administrador, don Cándido Gómez, su gratitud por las atenciones recibidas.

Tuvo también el ministro palabras de fina cortesía para el representante de EL CANTABRICO, que, a su vez, le exteriorizó, en nombre de este periódico, su reconocimiento por las atenciones y preferencias, de todo orden, guardadas.

El ministro se proponía llegar a la hora de almorzar a San Sebastián. Permanecer unas horas en la capital donostiarra y seguir viaje a Madrid donde era su propósito arribar alrededor de las diez de la noche.

Dos horas después de partir el ministro llegó a Caldas de Besaya el delegado del Trabajo, en Bilbao, señor Lacort, y una representación del Partido Socialista de aquella población, enterándose, con el natural pesar, de la ausencia del señor Largo Caballero, con cuyo automóvil, que entraba en Bilbao, se habían cruzado, precisamente, los que llegaban; pero no advirtieron quién iba en el interior del vehículo.

El delegado del Trabajo, con sus acompañantes, comió en Torrelavega y regresó seguidamente a Bilbao.

Tejas de cristal planas y curvas

RAMON D. TEJEIRO

Carbajal, 2 duplicado.—Teléfono 2044. SANTANDER

Teatros y Salones.

Gran Cinema.

«EL PRINCIPE GONDOLERO»

Película sonora, en castellano, con actores ya consagrados y que gozan de las simpatías del público como Rosita Moreno y Roberto Rey, «El príncipe gondolero» despertó gran interés en el público, y como es un acierto de técnica y tiene un argumento frívolo, con aire de opereta y marcada orientación hacia lo cómico, gustó y obtuvo excelente éxito.

Lo principal de la acción se desarrolla en un castillo medieval, que es marco artístico excelente para el inevitable idilio, y hay un fondo de parque y de lagos utilizado con habilidad para algunas escenas de una plasticidad de muy buen tono.

Los números musicales, breves y discretos, son un aliciente más del film, y las escenas cómicas, que resultan entretenidas, están manejadas con tino.

V.

JULNAY. — Nueva exposición de retratos de niños.

Todas las mamás deben verla.

AGENCIA DE NEGOCIOS

ANTONIO ORTUETA, ABOGADO

Asesoramiento y gestión de cuantos asuntos se relacionen con las entidades oficiales. Wad-Ras, 3, entlo. Tel. 3206

Patronato Local de Formación Profesional.

CLASES NOCTURNAS

Se pone en conocimiento de los alumnos que hayan ya cursado las enseñanzas en la Escuela Elemental, clases nocturnas para obreros y de los que deseen concurrir a ellas, que queda abierta la matrícula del curso 1932-33 en la Secretaría de la Escuela Superior del Trabajo, de seis a ocho de la noche, desde el día de hoy hasta el 30 del corriente mes, con arreglo al plan que se determina en el tablón de anuncios de la misma con carácter extraoficial y enteramente gratuitas.

El curso dará comienzo el día 1 de octubre.

Santander, 21 de septiembre de 1932.

El presidente, **Leonardo Corcho Pila.**

L. CUESTA San José, 18 (ATENEO)

(Del Dispensario oficial antivenéreo, por oposición.)—PIEL Y SECRETAS

Consulta de once a una y de cuatro a seis.

ANGEL GOMEZ DE LA CASA

ENFERMEDADES DE LOS NIÑOS

PLAZA DE LA ESPERANZA, 2, PRIMERO

Guisantes ULECIA

FINISIMOS Y ESPECIALES

A OVIEDO

Hoy sale la Coral Valle de Camargo.

Después del brillantísimo concierto celebrado el jueves en el Cinema Maliaño, ante un público muy selecto y numeroso, hoy, a las ocho de la mañana, sale para Oviedo la Sociedad Coral Valle de Camargo.

Dará dos escogidos conciertos en el Teatro Jovellanos en la tarde y noche de hoy, sábado, y otro, público, en el quiosco del Bombé, el domingo.

Probablemente irá acompañada de una representación provincial.

Deseamos a los simpáticos coralistas muchos aplausos.

TEMPORADA DE BAILE

MAÑANA, APERTURA DEL GRAN CASINO

TARDE: BAILE, DESDE LAS CINCO :-: ENTRADA CABALLERO, DOS PESETAS

NOCHE: GRAN VERBENA POPULAR, DESDE LAS DIEZ :-: Entrada caballero, 1,50.

SERVICIO DE TRANVIAS, NUMANCIA-SARDINERO, hasta la terminación de la verbena, a precios corrientes.

Entrada de señora, GRATIS, único día que se entregará en secretaría del Casino.

INVITACION para TODA LA TEMPORADA

BAR, PRECIOS CORRIENTES :-: GUARDARROPA, 0,25.

TEATRO PEREDA

SABADO, 24 de septiembre de 1932

A las 7 de la tarde — A las 10,30 de la noche

La magnífica producción FOX,

EL ESPIA

y FIN DE FIESTA, por el incomparable SANZ

Con su colección de actores mecánicos, presentando al celebrado autómata

EL BORRACHO MITINGUERO

PRECIOS REDUCIDOS

Mañana, domingo, a las 4,30, SECCION INFANTIL, dedicada a los niños, por JUANITO y demás actores mecánicos de SANZ.

A las 7 y a las 10,30. La producción Paramount hablada y cantada en español, por Roberto Rey y Amparo Miguel Angel

SALGA DE LA COCINA

y Fin de Fiesta, por SANZ.

IMPRESIONES DEL DIA

(De nuestro redactor en Madrid, Emilio Herrero.)

(Por teléfono.)

Madrid.—Ha terminado el verano. La lluvia y el descenso rápido de la temperatura son síntomas alarmantes en el comienzo de la otoñada.

Con la animación en las calles comienza Madrid a recobrar su habitual fisonomía.

Los veraneantes de playas y balnearios han dado por terminadas sus temporadas de recreo, curación o descanso. Sólo quedan en Biarritz los recalcitrantes enemigos del régimen, que en una noche de verano, en el pasado agosto, tuvieron la pesadilla de un retorno triunfal a sus antiguos puestos y de poder ejercer represalias.

La implacable realidad frustró sus ilusiones, y allí quedan rezagados, añorando que el reloj del tiempo les marque la hora de cruzar el Bidasoa.

Emigraron muchos de ellos con el bagaje de sus capitales, y sus bolsas han servido para acopio de fondos con destino a la fracasada intentona, y como nunca segundas partes fueron buenas, no se vislumbra siquiera la posibilidad de otra botaratada.

★

Hoy, en el índice de asuntos destacables, figura el Consejo de ministros celebrado en Palacio, y en el cual se acordó que las Cortes reanuden sus sesiones el primero de octubre.

El presidente del Consejo, señor Azaña, después de su viaje a Barcelona, saldrá para Santander el día 29, para pronunciar el día 30, en la capital de la Montaña, se anunciado discurso de carácter político.

Estampó el jefe del Estado su firma en el indulto de la pena de muerte a un legionario de Africa que había dado muerte a un superior.

Aun cuando nada se ha dejado traslucir, muy pronto reaparecerán algunos de los periódicos suspendidos.

★

El ministro de Hacienda ha comenzado a recibir los presupuestos parciales de los distintos departamentos.

Al régimen capitalista le sirve de garantía la presencia de Carner en aquel departamento, aun cuando se haya anunciado el impuesto sobre la renta, pero no en calidad de superposición como un tributo nuevo a los ya existentes.

De ahí que en estos últimos días haya reaccionado favorablemente la Bolsa, con alza positiva de la peseta, mientras empeoran las divisas extranjeras por las vicisitudes políticas y los agobios económicos de los diversos países.

★

En los próximos presupuestos se trata de resolver de un modo definitivo la reorganización de la Aviación.

Después de un minucioso estudio, para el que se ha solicitado toda clase de asesoramientos, a fin de fijar los puntos fundamentales, se centralizará la dirección de este servicio en un organismo único que desarrolle un sólo plan, administrando los recursos que otorgue el Parlamento.

De los cálculos hechos y del anteproyecto, se quiere que en un plazo de cinco años se eleve el presupuesto a ciento cincuenta millones en Aviación militar para colocarla en las condiciones que son indispensables como los demás recursos del país.

Análogos aumentos se registran en la Aeronáutica civil y en la Naval. Este crecimiento de medios económicos será el comienzo del renacer de la Aviación como un órgano fuerte y eficaz, capacitado para cumplir su misión de aviación nacional.

HERRERO

Luis Ruiz Zorrilla MEDICO

Especialista en garganta, nariz y oídos.

Suspende su consulta hasta el día 5 de octubre.

SALON "FAX"

DE LA FERIA DE MUESTRAS

Hoy, sábado INAUGURACION A las 10,30

Mañana, domingo, de 5 y media a 9 y media

GRANDES BAILES

FORMIDABLE ORQUESTA AMERICANA

Exhibición de bailes modernos sobre pista, por una pareja de bailes internacionales.

Entrada de caballero, 2 pesetas. -- Entrada de señorita, 0,50 pesetas.

A diario, BAILE con ESPECTACULO. Caballero, 1,50 pesetas, y señorita, 0,50 pesetas.

DE DOS IMPORTANTES DOCUMENTOS

El Estatuto castellano y la línea Santander-Mediterráneo.

En estos últimos días ha publicado la Prensa dos documentos interesantísimos de nuestra excelentísima Diputación provincial. El uno se refiere al ferrocarril Santander-Mediterráneo y el otro a la posibilidad, o a la conveniencia, de que se elabore un Estatuto que una, bajo un régimen administrativo autónomo, a las provincias de Avila, Segovia, Valladolid, Palencia, Soria, Logroño, Burgos y Santander. En el primero de estos documentos dice la Corporación provincial: «Si no se decide con la debida urgencia la terminación del ferrocarril Santander-Mediterráneo, dando acceso a su tráfico hasta el puerto de Santander, que es su principal objeto, llegará un momento en que la Compañía concesionaria tendrá que abandonar su explotación y el Estado perderá totalmente la importante suma empleada en las secciones ya construídas o tendrá que terminar la obra, pagando la última sección a un precio mucho más elevado, pues manteniendo los actuales términos de la concesión, la Compañía tiene la obligación de construir cuarenta y nueve kilómetros más que los ya construídos—que es casi la totalidad del recorrido hasta Santander—, al promedio de costo kilométrico total si el presupuesto aprobado como definitivo no resultara de más de novecientas mil pesetas por kilómetro. El Estado, por tanto, si obra con la debida rapidez, puede llegar a la terminación de esta obra con un gasto de cuarenta millones, haciendo así reproductivos los doscientos treinta y nueve ya gastados. Para llegar a este resultado no hay más camino que el cumplimiento de las obligaciones que el Estado se ha impuesto al otorgar esta concesión y el exigir como consecuencia a la Compañía concesionaria lo que la corresponde cumplir.»

En el otro documento se dice: «En el Estatuto de Cataluña se concede a la Generalidad unas facultades, en los órdenes económico y financiero, que acaso sean para la región beneficiaria de ellas un utilísimo instrumento de gobierno, de progreso, de cultura. ¿Es discreto que las demás regiones españolas demoren el estudio de la conveniencia de recabar para sí facultades análogas? ¿No es este un tema que debe inquietar seriamente a la Comisión gestora provincial de Santander? ¿Qué piensan respecto a esta cuestión las Comisiones gestoras de aquellas provincias que, puestos a imaginar estatutos, pudiéramos agrupar intencionalmente con la nuestra?...» Y la Comisión gestora de nuestra excelentísima Diputación provincial acordó preguntar a las de Avila, Segovia, Valladolid, Palencia, Soria, Logroño y Burgos cuál es su sentir con referencia a la eleboración de un Estatuto que las afecte; qué agrupación provincial cree cada una más viable o más beneficiosa, y si juzgan pertinente la designación de delegados con objeto de cambiar impresiones sobre tan importante materia, y, en caso afirmativo, en qué localidad habrán de reunirse.

He aquí dos asuntos que están, entre sí, íntimamente ligados. Si las citadas provincias se unen a la nuestra para regirse por un Estatuto autonómico, lo natural será que en alguna de ellas resida la dirección de este régimen administrativo autónomo. Si reside en Burgos, será muy necesario facilitar las comunicaciones entre Burgos y Santander, y, por tanto, una de las cosas que habrá que hacer será la terminación de la línea Santander-Mediterráneo. Terminación sin la cual no podrá lograr el Estatuto de las provincias castellanas su máxima eficacia. Porque una de sus bases, la que más deseada y más defendida será por los santanderinos, consistirá en que el de Santander sea, de un modo efectivo, el puerto de Castilla. Sin esta base principal ¿qué beneficios podremos obtener del Estatuto de las provincias castellanas? ¿Algunas facultades de carácter económico, una relativa independencia administrativa? Esto nos parece muy poca cosa. Se complicará la burocracia de nuestra administración provincial, con la creación de nuevos organismos, y no se resolverá ningún problema. Los castellanos no tenemos esos ideales de real o de supuesta independencia que tanto entusiasman a los catalanes ni poseemos un dialecto unido a la pretensión de elevarle al rango de importante lengua viva. Lo único que nos interesa a las provincias castellanas es que nos dejen vivir, de nuestras actividades, de nuestros recursos, de nuestra industria, de nuestro comercio, esas regiones absorbentes que todo lo quieren para sí y que ha tiempo que se oponen sistemáticamente a que sea el de Santander, en la realidad, en el tráfico, y no solamente en el mapa, el verdadero puerto de Castilla.

Por todo lo cual, creemos que el Estatuto de las provincias castellanas y la terminación de la línea Santander-Mediterráneo, siendo dos cuestiones distintas, son una cosa misma. Sin las comunicaciones rápidas y fáciles, sin las líneas férreas, las regiones, por muy unidas que estén espiritualmente y topográficamente, están, realmente, separadas. Una mancomunidad de provincias que no tenga completa su red de ferrocarriles no podrá aspirar al disfrute de todas las ventajas derivadas de un Estatuto autonómico. Cuando el ferrocarril una a Santander con Burgos y con Soria, como la une con Palencia, con Valladolid, con Segovia, con Avila; cuando sea el nuestro el gran puerto de Castilla, se podrá decir que hay una amplia base, un sólido fundamento para una vida administrativa castellana, autónoma, mancomunista, regida por un Estatuto semejante al que les ha sido concedido a las provincias de Cataluña.

Círculo de Colaboración Pedagógica del partido de San Vicente de la Barquera.

Comenzando el actual curso escolar, este Círculo reanudará mañana, domingo, a las diez de la mañana, en la escuela graduada de niños de esta localidad, sus sesiones mensuales, estando a cargo de los competentes compañeros don Juan Francisco Huerta, la privada, sobre «Metodología», y seguidamente don Luis Ortigosa dará la pública.

A estas conferencias, que estarán presididas por los señores inspectora e inspector de la zona, se invita a todos los compañeros del partido.

San Vicente de la Barquera, 19 de septiembre de 1932.—El secretario, **Dantón Canut.** V.º B.º El presidente, **Faustino Benito.**

Fernando Estrañi

Enfermedades del SISTEMA NERVIOSO

CASTELAR, 1. — TELEFONO 1142.

Consulta de 11 a 1 y de 3 a 5.

Angel Ruiz Zorrilla

Cirujano especialista en VIAS URINARIAS

Consulta de 11 a 1 y de 4 a 7

Antonio de la Dehesa, 1. - Teléfs. 3460 y 1546

La fiesta nacional

LA FERIA DE LOGROÑO

Logroño.—Segunda de feria. Ganado de doña Carmen de Federico.

Barrera se lució en el primero toreando de capa.

Hizo una faena de aliño y mata de dos pinchazos malos, una estocada y un descabello.

En el cuarto realizó una faena de muleta superior.

Mató de una estocada contraria y un descabello. (Ovación, oreja y vuelta al ruedo.)

Laserna estuvo mediano con la capa y bien con la muleta en el segundo, matando de un pinchazo y una buena estocada.

En el quinto estuvo francamente mal en todos los tercios. Oyó una pita formidable.

El Estudiante estuvo bien en sus dos toros, tanto en los lances de capa como en las faenas.

Mató al tercero de dos pinchazos y media estocada, y al último, de varios pinchazos y un descabello.

TEATRO PEREDA

La Empresa de nuestro primer coliseo, atenta siempre a favorecer al público que asiste al espectáculo, y en vista del éxito excepcional obtenido durante la actuación del incomparable SANZ, ha conseguido de tan aplaudido artista actúe hoy, sábado, y mañana, domingo, como fin de fiesta, satisfaciendo de esta manera a numeroso público que no había podido asistir durante su corta actuación pasada.

El domingo, a las cuatro y media, anuncia una SECCION INFANTIL, dedicada a los niños, por JUANITO, PEPITO y demás actores mecánicos, que sin duda alguna será un éxito más que añadir a los muchos con que cuenta ya tan excepcional artista.

Joaquín Santiuste.

(Del Sanatorio Madrazo.)

GARGANTA, NARIZ Y OIDOS

Consulta de 12 a 1 ½ y de 4 a 5.

WAD-RAS, 5, PRIMERO. — TELEF. 1363.

Sala Narbón

HOY, SABADO, MODA

EL FILM EMOCIONANTE

MISTERIOS DE AFRICA

EXPLICADO EN ESPAÑOL

LAS NOTICIAS

CONCIERTO POR LA BANDA MUNICIPAL Y LA CORAL

Programa del concierto extraordinario que dará hoy, en el paseo de Pereda, la Banda municipal y la Coral.

Primera parte.

Por la Banda:

«El Día de Santander», pasodoble. Sáez de Adana.

«Trianerías», selección.—Vives.

«El barbero de Sevilla», obertura. Rossini.

Segunda parte.

Por la Coral:

«La ví llorando», canción montañesa.—G. del Diestro.

«Maitasun», canción vasca.—Guridi.

«San Juan Anteportaletaña», canción vasca.—Guridi.

«Foliada de Negreira», canción gallega.—Doncell.

«El Chénguere», giraldilla asturiana. Torner.

«Danza burgalesa número 4», canción castellana.—A. José.

«L'Ampordá y Roselló», sardana. Morera.

«Molondrón», coro sobre temas montañeses.—Sáez de Adana.

Tercera parte.

Por la Coral y la Banda:

«Lohengrin», escena primera del acto tercero.—Wagner.

«Madrid», canción de la maja.—Villa.

«La Dolores», gran jota.—Bretón.

AMIGOS DEL NIÑO, DE SAN ROMAN

La Sociedad Amigos del Niño, de San Román y la Albericia, se reunirá mañana en junta general, a las once de la mañana, en la escuela de niños de Somo (carretera). En dicha reunión se tratarán asuntos de suma importancia, entre ellos la organización de una excursión a Reinosa, por lo que se encarece la puntual asistencia.

JUAN JOSÉ LASTRA MEDICO especialista en enfermedades de los niños, de la Institución «Gota de Leche». Becedo, 1, 1.º - Teléfono 2499.

G. MARTIN (SORDOMUDO)

SASTRE

Participa a su numerosa clientela haberse trasladado a Atarazanas, 17, 2º.

En el pueblo de San Andrés de Luena ha fallecido, después de recibir los Santos Sacramentos, el respetable señor don Lisardo Concha García, causando su muerte general sentimiento, por haber muerto en plena juventud.

A su desconsolado padre, don Lisardo; a su hermano, don Pedro; a su madre política, doña Carmen Ruiz, y demás familiares, expresamos el sentimiento que desgracia tan irreparable nos ha producido.

★

A los cincuenta y cinco años de edad, y rodeado de su amante familia, dejó ayer de existir en esta ciudad el conocido señor don Francisco Serrano Landazábal, del comercio de tonelería.

A su inconsolable esposa, doña Josefa Santa María Muñoz; a sus hijos, hijos políticos, y demás parientes, llevamos la expresión de nuestro sincero pésame por la desgracia que lloran.

★

En el pintoresco pueblo de Puente Viesgo ha fallecido ayer, confortado con los auxilios de la Religión, el distinguido señor don Laureano Cavia Díez, que gozaba en aquellos lugares de generales simpatías, por sus excelentes prendas personales.

Tanto a su apenada esposa, doña Visitación Martínez Ostolaza, como a sus hijos, don Agustín, don Luis, don Laureano, doña Consuelo, don Roberto, don José y don Ignacio; su madre, doña Petra Díez; hermanos, y demás familia, acompañamos en el profundo dolor que tan sensible pérdida les ha producido.

Escuela de Náutica.

Se recuerda que hasta el 30 del corriente queda abierta la matrícula, en la excelentísima Diputación provincial, para las enseñanzas siguientes: Pilotos, Maquinistas, Operadores y Operadoras de Radiotelegrafía.—El Director.

SALON VICTORIA

HOY, SÁBADO

ANNY ONDRA EN

UNA AMIGUITA COMO TU

M.E.C.D. 2017

NUESTRA INFORMACION TELEFONICA

Se ha celebrado la sesión de clausura del Congreso de Trabajadores de la Tierra.

El ministro de Justicia ha anunciado que se crearán Jurados mixtos para resolver los pleitos sobre arrendamientos.

En Ginebra tuvo lugar la sesión inaugural del Consejo de la Sociedad de Naciones.

COMENTARIOS SOBRE EL ESTATUTO VASCO

Madrid.—El periódico «Luz» publica esta noche un suelto que titula «El Estatuto vasco.—Otra autonomía en perspectiva».

Dice que la carta de don Indalecio Prieto, relativa a la autonomía de las provincias vascongadas, es un acto de gran importancia, porque con ello se enlazan las aspiraciones autonómicas de dicha región y se abre vía a su Estatuto.

Añade que hasta ahora, a causa de la torpeza con que ha venido procediendo la representación parlamentaria derechista, la causa de su autonomía ha sido recibida con desvío, y, sin embargo, la aspiración no es exclusiva de estos elementos, porque existe en el país vasco un sector de opinión nacionalista de izquierda, así como también existe en España entera la concepción republicana no única, pero sí predominante, que persigue una nueva estructuración nacional, a base de autonomías regionales.

Agregó que el documento suscrito por el señor Prieto viene a poner en vías de ajuste el problema, hasta el punto de que puede afirmarse que él solo ha hecho más en favor de la autonomía vasca que la minoría parlamentaria que lo lleva como programa y con un carácter derechista.

Pero el hecho de que el Estatuto vasco—añade—aparezca y se señale como una tarea política, como una aspiración en la que coinciden con los elementos reaccionarios sectores de opinión adscrita a las izquierdas, no permite desconocer el problema específico que este problema plantea en España, el de evitar que se convierta con ello al país vasco en el reducto de las fuerzas regresivas, donde sea posible la persecución y la opresión política a que tan afectos se sienten sectores del nacionalismo.

Ernesto Gonzalvo.
APARATO DIGESTIVO. RADIOLOGO
LEALTAD, 7. 1.° (encima de la joyería de Presmanes).—Horas de consulta: de 11 a 1 y de 3 a 5. Teléfono 2304.

DECLARACIONES DEL MINISTRO DE GOBERNACION

El ministro de Gobernación manifestó esta madrugada a los periodistas que probablemente no podrá realizar el viaje a Barcelona para asistir a la entrega del Estatuto de Cataluña, porque desea terminar rápidamente el estudio de los expedientes de los detenidos por el pasado complot que aun quedan en su poder.

Agregó que su propósito era comenzar mañana mismo a poner en libertad a aquellos detenidos cuya participación en el complot no haya sido comprobada.

Se le habló de la reaparición de los periódicos que aun están suspendidos, y contestó que no tardaría mucho en resolverse, aunque tenía que decir que no dependía de él, sino del Consejo de ministros.

Anunció que la semana que viene no habrá Consejo el viernes, sino el sábado.

RUMOR DESMENTIDO

Madrid. — «La Voz» dice que se extendió por Madrid el rumor de que en Africa se habían originado algunos sucesos políticos que estaban relacionados con el pasado complot monárquico, y que, interrogada persona autorizada, ha negado en absoluto fundamento a tales rumores.

ATROPELLADO Y MUERTO POR UN TRANVIA

Madrid. — A primera hora de esta noche, frente al Ministerio de Hacienda, fué atropellado por un tranvía de la línea de Argüelles el sacerdote don José Díaz Marcos, de 51 años.

Trasladado al equipo quirúrgico, falleció.

LOS TRANSPORTES MECANICOS

Madrid.—Estos días se ocupa la Comisión de enlace de la Conferencia de Transportes de coordinar las ponencias y acuerdos para dar una forma definitiva a los trabajos.

Al parecer, el resultado de éstos será la reglamentación de los transportes por carretera, evitación de competencias e igualdad tributaria en lo posible.

ESCANDALO EN UNA NORMAL

Segovia.—En la Normal se han celebrado exámenes de ingreso correspondientes al curso profesional para cubrir cuarenta plazas.

Se presentaron 29 aspirantes, siendo aprobados nueve.

Los restantes, que habían sido suspendidos, produjeron un formidable escándalo, rompiendo los bancos y cristales de las aulas. Intentaron incluso agredir a una profesora. Esta se refugió en la Dirección, desde donde se dió cuenta al Gobierno para que se enviaran parejas de Seguridad.

Acudieron éstas, con un comisario y varios agentes, que restablecieron el orden.

AGRESION AL AUTO DE UN DIPUTADO

Cádiz.—El diputado señor Rodríguez Piñero ha denunciado a la fiscalía que cuando salía del pueblo de Algodonales en automóvil, acompañado de su hermano, un grupo hizo varios disparos contra él. Resultaron heridos en la cabeza, el hermano, y el chofer, en el pecho.

En la denuncia interesa el envío de un funcionario fiscal para instruir diligencias.

LA VUELTA CICLISTA A LEVANTE

Valencia.—Hoy se ha corrido la quinta etapa de la vuelta ciclista a Levante, Alicante-Gandía.

Venció Cardona, en seis horas y 21 minutos.

Se clasificaron 36 corredores.

En la clasificación general continúan en los primeros puestos Montero, Cañardó, Bachero, Escuriet, Rodríguez y Trueba.

Se encuentra muy mejorado Nicolau, y hoy ha sido trasladado a Palma.

Mañana se correrá la sexta etapa, Gandía-Villanueva de Castellón, 157 kilómetros.

MINERO SEPULTADO

Palencia.—En el pueblo de Orbo, cuando se hallaba trabajando en el pozo cuarto de la explotación minera de la localidad el obrero barrenero Luciano Fernández, de 48 años, se desprendió de improviso gran cantidad de mineral, sepultándole.

Sus compañeros de trabajo acudieron en su socorro, consiguiendo extraerle con gravísimas lesiones, a consecuencia de las cuales falleció poco después.

EN HONOR DE LOS MARINOS ITALIANOS

Almería.—A mediodía, en el Consulado de Italia, los embajadores italianos recibieron la visita del almirante Bernotti, jefe de los buques italianos anclados en el puerto.

Los jefes de dichos barcos cumplimentaron a las autoridades.

A la una se celebró, a bordo del buque almirante, una comida íntima, a la que asistieron los embajadores.

A las cinco, las autoridades locales devolvieron la visita.

Ambos buques zarparán el lunes para Livorno.

La noche del sábado se celebrará una verbena en honor de los marinos.

También jugarán un partido de fútbol los marinos italianos y una selección almeriense.

VUELCO DE UNA CAMIONETA

Talavera de la Reina.—En el kilómetro 111 de la carretera de Madrid, en la curva existente frente al puente del Alberche, la camioneta 4.396 de Madrid volcó, resultando heridos sus ocupantes, José Díaz, Pablo Alarque y Juan Escobar. El chofer, Domingo Alonso, no sufrió daño alguno.

En un mes, es el quinto accidente de automóvil que ocurre en el mismo sitio, por tratarse de una curva peligrosa, oculta a la vista de los conductores.

BRIGADA POLICIACA VOLANTE

Huelva.—El gobernador, ante el aspecto que presentan los conflictos sociales, ha ordenado la constitución de una brigada policíaca volante, integrada por quince agentes, al mando de un inspector.

GUARDIAS DE ASALTO A ALMERIA

Granada.—Cumpliendo órdenes de la Superioridad, a mediodía salió para Almería una sección de guardias de asalto.

Doctor VAZQUEZ ANDIANDE
ESPECIALISTA EN PARTOS Y ENFERMEDADES DE LA MUJER
Tableros, 5 (esquina a Blanca). Tel. 3122

EL MINISTRO DE JUSTICIA, EN GIJON

Gijón.—Ha llegado el ministro de Justicia, señor Albornoz.

Poco después recibió la visita de una Comisión de la Liga de Inquilinos, que le interesó la promulgación del decreto sobre arrendamientos urbanos.

El ministro prometió que en breve será publicado, y anunció que se crearán Jurados mixtos para resolver los pleitos que surjan.

También recibió a una Comisión de imponentes del Banco de Castilla, que le habló sobre la pronta liquidación para poder cobrar sus créditos.

Después el señor Albornoz habló con los periodistas, a los que dijo que en las reformas de Justicia sigue los pasos de Canalejas.

NIÑA ATROPELLADA

Zaragoza.—En Herrera de los Navarros fué atropellada por una caballería la niña de tres años Gregoria Sánchez, que falleció poco después.

LAS RELACIONES ECONOMICAS INTERREGIONALES

Zaragoza.—El Sindicato de Iniciativas y Propaganda de Aragón ha comenzado a entablar conversaciones con Valencia, con objeto de estrechar las relaciones entre Aragón y Valencia, y así como el fomento mutuo de sus respectivas economías regionales.

En Zaragoza tendrá lugar la primera de estas conversaciones, y las siguientes, en Valencia.

Serán iniciadas por la Sociedad Económica de Amigos del País, de Zaragoza.

OTRA VICTIMA DE LAS IMPRUDENCIAS TEMERARIAS

Palencia.—En Carrión de los Condes ha muerto la joven de 19 años Mercedes Cabal, hija del conocido escritor asturiano Constantino Cabal, víctima de una imprudencia imperdonable.

Eugenio Aragón, de Marcilla, estaba limpiando una escopeta de caza en casa de su hermano Alejandro. El arma estaba carga y se disparó, yendo el proyectil a herir a Mercedes, que falleció en el acto.

La infortunada joven se hallaba en el pueblo porque había sido invitada a asistir a las fiestas que ahora se están celebrando allí.

ESTUDIANTES FRANCESES EN SALAMANCA

Salamanca.—Ha llegado un grupo numeroso de estudiantes de la Universidad de París.

Entre ellos vienen varias señoritas que cursan sus estudios en dicha Universidad.

Los estudiantes franceses han recorrido la población, visitando detenidamente sus monumentos arquitectónicos.

ARRESTO POR FALTA DE PAGO

Segovia.—El gobernador ha dispuesto el arresto subsidiario al sacerdote don Angel San Vicente por haberse negado a pagar la multa de 500 pesetas que aquella autoridad le impuso por repetidos ataques a la República.

HAY QUE PONER ORDEN EN EL AYUNTAMIENTO

Cartagena.—El alcalde, don Isidro Pérez San José, radical-socialista, ha dimitido a causa de la desastrosa situación económica del Municipio y de las disensiones entre las distintas minorías.

Anunció que vendrá el gobernador para reunir a las minorías, nombrar nuevo alcalde y establecer un nuevo programa municipal.

UN DISCURSO DE ALBORNOZ EN GIJON

Gijón.—Se ha celebrado un banquete en honor del ministro de Justicia, don Alvaro de Albornoz.

Ofreció el banquete el diputado Carlos Martínez.

Albornoz pronunció un discurso, en el que comenzó recordando las luchas políticas en Gijón y la creación del Partido Radical-Socialista.

Dice que es preciso continuar la revolución desde el Poder, para crear un país nuevo.

Lo que el Gobierno ha hecho hasta ahora es solamente un esquema de la obra que hay que realizar.

Habla después—aludiendo a los sindicalistas—de las masas que durante la Dictadura callaron y ahora se levantan para ir contra la República. Contra ellos y contra los burgueses que con ellos coinciden en la labor destructora del régimen, debe ir la República. Esta obra hay que realizarla con el Partido Socialista y la Unión General de Trabajadores.

Los socialistas son ahora la fuerza conservadora, y los que se llamaban conservadores, los elementos de destrucción.

El Partido Socialista y la U. G. de T. son la garantía del orden.

Para gobernar hay que apoyarse en el Partido Socialista. Sin ellos, la República iría a estrellarse contra la roca del desastre social.

Hay que continuar unidos a ellos para aprobar leyes complementarias, como la de Asociaciones y Confesiones y la Ley electoral.

La separación de los socialistas supondría la disolución de las Cortes.

El gobernar es sacrificio, y éste tienen que realizarlo todos.

No se puede consentir que la República esté a merced de elementos que la difaman e intentan destruirla.

Recuerda lo del complot, y dice que no puede permitirse que los monárquicos se disfracen de republicanos.

Habla de las reivindicaciones de los radicales-socialistas, y dice que para conseguirlas hay que seguir unidos con los socialistas.

UNA DESGRACIA

El Ferrol.—En el pueblo de Valdomino, la campesina Andrea Vileta sufrió un fuerte ataque de nervios y se cayó sobre el fuego, resultando con tan gravísimas quemaduras, que falleció a los pocos momentos.

EL ACUERDO DE LOS SOCIALISTAS DE LA CORUÑA

La Coruña. — La Agrupación Socialista se ha reunido hoy para acordar la actitud suya respecto a la continuación de los ministros en el Poder.

Resolvió dejar el asunto a estudio de la minoría parlamentaria y del Comité del Partido.

LAS DISCREPANCIAS ENTRE LOS COMUNISTAS DE SEVILLA Y LA C. N. DEL T.

Sevilla. — Entre la Unión Local de Sindicatos, afectos al Partido Comunista, y la C. N. del T., se ha entablado una verdadera lucha, en la que los comunistas, en un manifiesto, acusan a la C. N. del T. de tener pistoleros a su servicio y de ser responsable de distintos fracasos.

Anuncia, además, para el domingo, un mitin de protesta contra el pistolerismo. Después celebrarán una manifestación.

LA AGRUPACION SOCIALISTA DE VALENCIA

Valencia.—En la asamblea celebrada por la Agrupación Socialista de Valencia se ha acordado hacer constar, entre otras cosas, que ve con simpatía, en principio, la retirada del Gobierno de los ministros del Partido; pero que dejan toda resolución al Comité, después de escuchar el parecer de la minoría socialista parlamentaria.

LA REUNION DE LA AGRUPACION SOCIALISTA DE MADRID

Madrid. — En la reunión celebrada esta noche por la Agrupación Socialista de Madrid se acordó ver con desagrado la omisión en la Memoria del Partido de los datos precisos para enjuiciar la labor del Comité Nacional y solicitar de éste una información sobre los asuntos que vayan a discutirse en el Congreso.

Se acordó conceder un amplio voto de confianza a los delegados que asistan al Congreso para que puedan modificar este criterio, si lo estiman oportuno.

Igualmente quedó acordado hacer constar el disgusto de la Agrupación porque la Ejecutiva haya dado varias actas de diputado a elementos ajenos al Partido, pertenecientes a la minoría al Servicio de la República.

A propuesta de un asambleista se acordó que las cuentas sean examinadas detenidamente por el Congreso.

Se propuso, y se acordó, preguntar al Congreso por qué se han considerado en las pasadas elecciones como candidatos socialistas los elementos aun no afiliados, y si es cierto que la Ejecutiva ha puesto trabas a las Agrupaciones femeninas para el ingreso en la organización general del Partido.

Se aprobaron las líneas generales de la Memoria.

A continuación se pasó a discutir la gestión de la minoría parlamentaria.

Se aprobó una proposición por la que se pide a la Directiva que vea la manera de evitar las faltas de asistencia de los diputados a las sesiones.

Intervinieron varios asambleistas, que propusieron la aplicación de diversas sanciones.

La presidencia cortó el debate, diciendo que no era aquel el momento para acordar sanciones.

Un asambleista dijo que la minoría no se ha atenido a las doctrinas del Partido, por lo que hay que pedirla cuentas de su actuación.

El Comité justificó la actuación de la minoría por la necesidad impuesta por la colaboración con los Partidos republicanos.

Puesta a votación la anterior propuesta, fué desechada por 134 votos contra 103, aprobándose, por tanto, la actuación de la minoría.

Después se anunció que las elecciones para delegados en el Congreso se efectuarán el sábado y el domingo.

Seguidamente se levantó la sesión.

El Congreso de los Trabajadores de la Tierra.

SESION DE CLAUSURA

Madrid.—Esta mañana celebró sesión de clausura la asamblea de Trabajadores de la Tierra.

Se eligieron los representantes en la Unión General de Trabajadores.

Después se discutieron varias proposiciones, entre ellas una sobre la actuación de la Guardia civil.

Cordero intervino para decir que no procedía abrir discusión en este asunto, ya que se trata de una institución del Estado.

Luego se pidió que sean puestos en libertad todos los presos por delitos sociales.

Más tarde hablaron: Rojo, por las Juventudes Socialistas, y Lucio Martínez, que explicó lo que es la Reforma agraria y su alcance.

Cordero, en representación del Partido Socialista y de la U. G. de T., pronunció unas palabras, extendiéndose en consideraciones sobre cuestiones sociales y políticas, e invitó a los delegados a seguir trabajando por el bien de la clase.

Por la tarde, los congresistas visitaron la tumba de Pablo Iglesias.

Esta noche se ha celebrado en el Teatro Español una fiesta musical en honor de los asambleístas.

DE BARCELONA

EL SUBSECRETARIO DE LA PRESIDENCIA

Barcelona.—Esta mañana ha llegado, procedente de París, el subsecretario de la Presidencia, señor Ramos, que aguardará aquí la llegada del jefe del Gobierno.

MEDIDAS DE PRECAUCION

La Policía está visitando todos los pisos de las casas situadas en las calles del trayecto que ha de seguir la comitiva presidencial.

Además de tomar nota de las personas que residen en los pisos, advierte a los que figuran como cabeza de familia que serán responsables de los incidentes que puedan ser provocados por personas que allí se alojen.

UN «PAYO» QUE TIENE SUERTE

La Policía ha detenido, cuando se disponía a dar un timo por el procedimiento del entierro, al conocido timador Joaquín Gómez.

El que estaba a punto de ser timado es un panadero francés, que había venido ex profeso de su país a entregar 30.000 pesetas a Joaquín Gómez a cambio de que le enseñara el lugar donde un «caballero español» expatriado había enterrado su fortuna.

EL CADAVER DEL TENIENTE RIVERA

Ha sido conducido al depósito de cadáveres el del teniente de navío Manuel Rivera, que apareció flotando frente al hangar de la Aeronáutica Naval.

El depósito quedará convertido en capilla ardiente hasta el traslado del cadáver a Cartagena.

A la conducción del cadáver asistirán las autoridades.

De la fracasada intentona.

LAS DILIGENCIAS JUDICIALES

Madrid.—El juez que entiende en el fracasado complot monárquico ha dictado auto de procesamiento contra Bernardo Salazar.

Respecto a los detenidos Fuentes Pila y Castro, después de tomarles declaración les puso en libertad; pero es casi seguro que queden a disposición de la Dirección General de Seguridad.

El número de procesados en este asunto es de 146.

Esta tarde prosiguieron las diligencias.

JUEZ ESPECIAL EN HUELVA

Huelva.—Ha estado en esta capital el juez especial delegado de Sevilla, que amplió las gestiones realizadas por la intentona monárquica.

Santiago García Quintanilla
Medicina general. Especialista en huesos, músculos y articulaciones.
Consulta de 11 a 1.—Burgos, 3, 2.° dcha.

AMPLIACION DEL CONSEJO

Madrid.—El único asunto que llevó más tiempo en el Consejo de ministros fué el del Instituto de Reforma agraria.

Como ya se ha anticipado, el texto del reglamento tardará tres o cuatro días en publicarse, y es igual al que se ha hecho público hace días.

De los decretos de Marina, el más interesante es el de los fondos de practicaje. Con el decreto se suprimen las obvenciones. La tercera parte de estos derechos, que se calculan anualmente en medio millón de pesetas, se destinan a ayudar a la creación del Montepío de la Marina mercante, que empezará a funcionar en breve.

Ha sido resuelta la construcción de los buques de la Trasmediterránea, y sobre ello se dará, seguramente, una nota en la Subsecretaría de la Marina civil.

Se cambiaron impresiones sobre el viaje que mañana emprenderá el jefe del Gobierno con varios ministros.

Desde Barcelona, el señor Azaña se trasladará a Lérida, y el miércoles regresará a Madrid.

Como su propósito es salir el jueves para Santander, de no celebrarse Consejo el jueves por la mañana ya no habrá reunión ministerial hasta la siguiente semana.

El jefe del Gobierno estará el viernes, 30, en Santander, donde pronunciará un discurso político. El sábado estará de regreso en Madrid para asistir a la apertura de Cortes, las cuales reanudarán sus funciones íntegramente. No será una sesión de apertura oficial para volverlas a cerrar hasta la segunda quincena del mes de octubre, porque las Cortes, desde el primer día, no dejarán de actuar, y del sábado al martes siguiente no habrá, naturalmente, sesiones.

El ministro de Agricultura se propone marchar unos días fuera de Madrid para descansar.

De San Sebastián.

LA EVASION DE CAPITALES. — ACTUACIONES DEL JUZGADO

San Sebastián.—La mañana de hoy ha sido, como la de ayer, muy laboriosa para el juez especial que instruye el sumario por el contrabando de dinero.

El desfile de personas ante el señor Arias Vila ha sido numeroso. Comparecieron ante el juez especial don Jacobo Machicelli y su señora, pertenecientes a la familia del señor López Ceballo, ex marqués de Orellana; el portugués Carbalho, y José Urra. Este último acude diariamente a la Audiencia, seguramente por disposición del señor Arias Vila.

También ha comparecido ante el juez especial don Pedro Solís, al que se le tomó declaración indagatoria y se le notificó el auto de procesamiento.

Han sido llamados a declarar doña Mercedes Rodríguez y su sirvienta Juana Berasategui.

En la casa de dicha señora prestaba sus servicios José Urra, y aquélla, como se recordará, estuvo detenida y procesada en unión de la criada.

Doña Mercedes no compareció, y como la criada se encuentra en Oñate, se ha enviado el oportuno exhorto para que se presente ante el juez especial.

La lista de procesamientos que transmitimos ayer no fué completa debido a las dificultades con que tropezamos los periodistas para hacer información sobre este asunto.

No fueron cinco los procesamientos dictados por el juez especial, sino seis. El sexto procesamiento es el dictado contra doña Francisca Heredia Loring, hermana política del ex ministro de la dictadura ex conde de Guadalhorce, y hermana del señor Heredia Loring, que fué procesado ayer.

A dicha señora se la exigen 300.000 pesetas de fianza para su libertad provisional y 1.800.000 pesetas por lo que afecta a las responsabilidades.

Las deportaciones

EL «ESPAÑA NUMERO 5» NAVEGA SIN NOVEDAD

Cádiz.—A última hora de la tarde recibió el gobernador civil un radiograma del capitán del «España número 5», dándole cuenta de que el buque navegaba sin novedad con rumbo a Villa Cisneros.

Del extranjero

EL EX PRESIDENTE BERNADE, PRISIONERO

Río Janeiro.—Ha sido hecho prisionero en las montañas de Araconga, Estado de Minas Geraes, Arturo Bernade, ex presidente de aquel Estado y de la República en el cuatrienio del 22 al 26.

Tanto él como los que con él iban, intentaban huír cuando fueron hechos prisioneros.

FUERTE RECUPERADO

Asunción.—El ministro de la Guerra informa que los paraguayos han recuperado el fuerte Falcón.

LLEGADA DE UN AVIADOR A SHANGHAI

Shanghai.—El aviador alemán Groener ha aterrizado en esta ciudad.

DESORDENES EN LA INDIA

Srinagar.—Con motivo de una procesión se han registrado sangrientos desórdenes entre hindús y musulmanes.

Resultaron cincuenta heridos.

LA PARTICIPACION DE ALEMANIA EN LA CONFERENCIA DEL DESARME

Ginebra.—En los círculos alemanes y japoneses se desmienten los rumores circulados esta mañana según los cuales se habían hecho gestiones cerca de una potencia extraeuropea para que interviniera cerca de Alemania llevándola a participar en el trabajo de la Mesa de la Conferencia del Desarme. Esta potencia era el Japón.

BOLIVIANOS Y PARAGUAYOS

Buenos Aires.—Dicen de Asunción que un comunicado oficial del ministro de la Guerra anuncia que dos fuertes columnas militares bolivianas han sido rechazadas con grandes pérdidas.

Añade el comunicado que las tropas paraguayas han tomado por asalto las trincheras bolivianas en una extensión de 300 metros, causando a los bolivianos 72 muertos y más de 200 heridos.

BAJAS DE LOS REBELDES BRASILEÑOS

Río Janeiro.—Se anuncia oficialmente que en el curso del movimiento revolucionario, rápidamente sofocado, en el Estado de Río Grande del Sur, los rebeldes tuvieron 52 muertos.

Se añade que varios jefes del movimiento han sido detenidos y encarcelados.

EN LIVERPOOL SE REPRODUCEN LOS DESORDENES

Liverpool.—Anoche se reprodujeron en esta ciudad los desórdenes del día anterior, provocados por los obreros sin trabajo.

Estos rompieron los escaparates de algunos almacenes, que saquearon después.

La Policía tuvo que actuar enérgicamente, dando varias cargas, a consecuencia de las cuales resultaron contusionados algunos obreros.

Se efectuaron varias detenciones.

Como los sin trabajo persisten en sus propósitos de continuar provocando alteraciones de orden público, las autoridades han adoptado grandes precauciones.

LA CRISIS MINISTERIAL EN INGLATERRA

Londres.—La crisis ministerial quedará abierta el miércoles próximo.

Herbert Samuel ha conferenciado con Mac Donald y le dijo que le entregará oficialmente su dimisión y la de sus colegas liberales.

Se trata únicamente de los samuelistas y no del grupo Simonts, que continúa adherido al Gobierno nacional.

Los liberales han estimado que el acuerdo de Ottawa hace imposible ocultar por más tiempo el acuerdo sobre el «desacuerdo».

Estos ministros serán reemplazados por otros del grupo Simonts.

LA SITUACION DE GANDHI

Poona.— Gandhi, que comenzó el ayuno hace 85 horas, sufre actualmente de vértigos. Su voz se ha debilitado y le cuesta gran trabajo conservar los ojos abiertos.

Informados de estos síntomas de debilidad los jefes indios, que se habían reunido en conferencia, se presentaron inmediatamente en la cárcel de Jerovda para consultar con Gandhi acerca de la cláusula del proyecto de acuerdo que no había sido todavía decidida, y es probable que se llegue a un acuerdo final.

LA SESION DEL CONSEJO DE LA SOCIEDAD DE NACIONES

Ginebra.—Se ha celebrado la sesión inaugural del Consejo de la Sociedad de Naciones, con extraordinaria concurrencia de público.

La personalidad de Valera, que al venir por primera vez a Ginebra lo hace como presidente del Consejo de la Sociedad de Naciones, ha despertado gran curiosidad.

Primeramente el Consejo se reunió en sesión privada, para fijar la orden del día.

Tras de tomar el acuerdo de aplazar el examen del informe de la Comisión Litton, a solicitud del Japón, el Consejo encargó, de acuerdo con lo propuesto por Madariaga, al secretario general la trasmisión a la asamblea de varias peticiones de Asociaciones femeninas.

Después se trató de cuestiones administrativas y presupuestarias.

En sesión pública se ocupó el Consejo de las diferencias existentes entre Bolivia y Paraguay, exponiéndose las gestiones realizadas.

Madariaga solicitó la adopción de decisiones lo más rápidamente posible, y fué apoyado por Boncour y Simonts.

Gara, de Panamá, se adhirió a esta propuesta. De Valera dijo que el Consejo la apoyaba, así como las gestiones realizadas por el presidente anterior.

Por último, el Consejo aprobó el informe sobre el opio y demás estupefacientes, así como aprobó otro de Boncour sobre cooperatismo internacional, y otro de Simonts sobre la esclavitud.

M.E.C.D. 2017

NOTAS LOCALES

EL DIA

Después de una noche terrible de viento, que amenazaba llevarse por delante los árboles de los paseos públicos, calmó mucho al llegar el día, y los santanderinos disfrutamos de una temperatura ideal, quizá un poco caliente para este tiempo de fines de septiembre. Pero el caso es que no cae una gota de agua, contradiciendo el dicho popular.

Por la tarde salieron para El Ferrol los cruceros que estaban en bahía desde mediados de julio. La salida fué presenciada por miles de personas desde los muelles, y los barcos enfilaron la boca del puerto sin novedad alguna.

Por cierto que una persona muy aficionada a la estadística ha hecho números para saber, aproximadamente, lo que cada navío habrá dejado en Santander durante su estancia, y el resultado es verdaderamente consolador. Cree nuestro amigo que los individuos de las tripulaciones se habrán gastado en tierra, aproximadamente, nueve mil pesetas diarias, las que, unidas al consumo diario de los mismos individuos dentro de los barcos, arroja un total de quince mil pesetas.

A esto hay que añadir el importe de gastos de las unidades mencionadas de cotón, grasas, carbones, pinturas, pastas, aceites y otras mil cosas más que no recordamos en este momento, de donde el amigo estadista deduce que, en números redondos, los tres barcos habrán dejado, en unión de los cuatro torpederos que permanecieron en el puerto unos días, la enorme cantidad de 800.000 pesetas, que se han distribuído entre el comercio de la ciudad, proporcionándole excelentes ventas.

Un par de barcos que estuvieran aquí todo el año, y una buena parte de la crisis que sufren determinados establecimientos se habría conjurado de modo radical.

UNA SESION EXTRAORDINARIA

El alcalde, cuando recibió ayer a los representantes de la Prensa, nos dió cuenta de que esta tarde se celebrará sesión extraordinaria, solicitada por las minorías radical y monárquica, para tratar en ella del pleito de las camionetas.

El propósito de ambas minorías es el de presentar a la consideración del Ayuntamiento un reglamento que regularice el servicio.

EL ASUNTO DE LA COMPAÑIA ASTURIANA

Ayer estuvieron en el Gobierno civil el ingeniero-director de la Compañía y el secretario de la Federación Obrera Montañesa para tratar ante el gobernador de la cuestión planteada allí por los obreros a causa del propósito de la Empresa de castigar a determinados obreros, que no quisieron trabajar horas extraordinarias.

Se convino por todos en dejar los castigos mencionados para cuando se constituya, en breve, el oportuno Jurado mixto, que ha de ser quien decida si el castigo está o no bien impuesto.

SE VA A CONSTRUIR UN CIRCO

Están llevándose a cabo—con extraordinaria actividad, por cierto—los trabajos de desmonte de unos terrenos adquiridos en la alameda de Oviedo por el popularísimo empresario de circos señor Feijóo.

Parece que es propósito del conocido empresario construir en referidos terrenos un centro de espectáculos que, a la vez, pueda destinarse a circo determinadas temporadas del año, y de manera especial, las de ferias.

Los espectáculos de circo siempre han sido un bonito negocio en Santander, y nada tiene de particular que el señor Feijóo haya acertado a encontrar una abundante mina de beneficios.

Desde luego, el público ha de ver con simpatía la instalación, con carácter definitivo, del Circo Feijóo.

¡AGUA PARA LOS NIÑOS!

Los jardines del paseo de Pereda son un verdadero encanto; esto, no sólo lo decimos los santanderinos; lo proclaman a voz en grito los forasteros y lo sancionan con su presencia en tan bello lugar los centenares de niños y niñas que allí se reunen todas las tardes a jugar.

Nosotros rogaríamos al alcalde, señor García, que se diera un paseo por estos jardines a la caída de la tarde, para que comprobase algo muy interesante: el respeto de los pequeños a las plantas y el entusiasmo que ponen en sus juegos, evitando estropear la más humilde mata de hierba.

Quienes se conducen con tanto cuidado, bien merecen que la Alcaldía se preocupe en atenderlos, y como a todos nos consta el interés que el señor García tiene por los niños, nos permitimos rogarle que vea la mejor manera de que en los jardines se instale una fuente pequeña de pila que evite toda clase de contagios, con lo que los concurrentes a los jardines tendrán dónde apagar la sed, y no se verán precisados a beber el agua de la fuente de Concha Espina.

A ESTUDIAR

Se ha dispuesto que en todos los Institutos de Segunda Enseñanza, y en los colegios subvencionados, se abra la matrícula para los alumnos del primer año del bachillerato, que estaban hasta ahora suspendidos.

Las asignaturas serán: el primer año, matemáticas, lengua y literatura, geografía e Historia, Ciencias naturales, francés, dibujo y educación física, todas de clase alterna semanal.

Se dispone también que estos centros deberán organizarse de forma que los alumnos del primer año efectúen visitas semanales a los museos, monumentos, fábricas y talleres, etc., que existan en la localidad.

HABERES PASIVOS Y PENSIONES

Para su abono en Santander se declara con derechos pasivos de 1.425 pesetas a doña Hildelisa Espiga San Emeterio, viuda del oficial de Telégrafos don Emilio Pose, y se conceden cinco mesadas de supervivencia a doña Milagros, doña María y don Gerardo Aguren Martínez, huérfanos del caminero don Antonio Aguren.

«El Cantábrico», en Sevilla.

MUERTE SENTIDA

Otra familia nuestra, de la colonia montañesa, ha experimentado el dolor de perder uno de los suyos.

La muerte de doña Petra Sáinz Vélez (d. e. p.) no sólo la lloran en estos momentos su esposo, sus hijos y sus hermanos; la lloramos también todos los que conocimos y apreciamos las virtudes de nuestra bondadosa paisanuca.

Bien patentizadas han quedado las muestras de cariño y respeto que sentía por la buena doña Petra toda la colonia montañesa al acudir en su mayoría a acompañar a la última morada sus restos mortales.

En todo el trayecto fuimos escuchando lo mismo: «¡Qué consejos más buenos nos daba!» Hoy, los que esto dicen, son acreditados comerciantes, que gozan en esta plaza de un reconocido prestigio y de una situación económica bastante desahogada.

También en Santibáñez de Carriedo, pueblo donde nació la extinta, esta desgracia ha tenido que producir enorme dolor, pues tenía la fallecida para su pueblo y sus paisanos un profundo cariño, manifestándolo en todas las ocasiones y de forma bien ostensible.

En hombros de familiares y miembros destacados de la colonia montañesa fué llevado el cadáver de nuestra malograda paisana gran parte del recorrido y lo mismo en el cementerio hasta que se la depositó en la fosa donde descansará el sueño eterno con los demás familiares que en el mismo panteón se hallan.

Presidieron el duelo sus hijos, don Serapio, don Casimiro y don Ramón González Peña; su director espiritual, cuyo nombre sentimos no recordar; sus primos, don Aurelio García Muñoz, don Serapio Amo Vélez y el prestigioso tesorero de la Casa de la Montaña, don Antonio Gómez y Sáinz de la Maza.

Entre las Comisiones que iban en el acompañamiento figuraron la Casa de la Montaña, con nutrida representación de asociados y todos los directivos que se encontraban en Sevilla; el Círculo Mercantil; la Casa de Salud «La Montaña», de la que es director el hijo político de la finada, don Julio Pérez Gómez; Cámara de Comercio, numerosa representación del comercio y la industria, gran número de médicos, compañeros de sus hijos, y representaciones de todas las clases sociales.

Reciban su desconsolado esposo, don Serapio Serrera Vélez; hijos, doña María, don Serapio, doña Joaquina y don Casimiro; hijos políticos, don Julio Pérez Gómez y don Ramón González Peña; hermano, don Gilberto; hermana política, doña Salud Vélez; nietos, primos, sobrinos y demás parientes, nuestra más sentida condolencia.

Ilustramos nuestras páginas con la publicación de un gráfico en que se pone de manifiesto que si se velase con la debida atención por la riqueza que representa la pesca en la bahía de Santander, habría llegado el momento de que muchas, muchísimas familias podrían vivir de la pesca que produjese nuestra rada.

Tenemos a la vista el ejemplo. Un aficionado, don Francisco Fons Diestro, que siente gran afición por los deportes de la pesca marítima y fluvial, y de la caza, ha tenido la íntima satisfacción de trabar una gran «curbina», una de tantas de las que hace unos días se pescaban en nuestra bahía.

No crean los profesionales ni aficionados que la pesca de estos ejemplares es una cosa corriente. Es preciso tener temple de deportista, de esperar.

El señor Fons trabó la «curbina» a las 5'45 de la madrugada, y fueron más de veinte minutos los que empleó en subirla a bordo. La «curbina» pesó once y medio kilos, y midió 1'08 metros de morro a cola; ancho, 0'25 y 0'65 metros de perímetro.

Con motivo de su proeza deportiva, el señor Fons fué muy felicitado.

La pesca verificada por el señor Fons establece un «record» entre los socios de la Sociedad Fomento de Caza y Pesca.

¿Quién le mejorará?

—Por la señora viuda de Rojo ha sido pedida a don Rafael Laguillo la mano de su hija Matilde, para su hijo, el joven doctor y no menos amigo nuestro, don Antonio Rojo del Castillo.

Mucha suerte, jóvenes doctores, y que sea pronto la fecha en que anunciéis la entrada en la Hermandad a que nosotros ya pertenecemos.

LA VIUDA DE CAYON

Nos ha visitado doña María Terán, viuda del malogrado aviador torrelaveguense Joaquín Cayón, para expresarnos su agradecimiento por los trabajos necrológicos publicados en EL CANTABRICO a la memoria del pobre Cayón, así como su reconocimiento a los Ayuntamientos de Santander, Torrelavega y demás pueblos montañeses, y a la multitud de cartas y telegramas que ha recibido de Asociaciones y particulares sumándose al duelo, sintiendo no poder contestar a todos, como hubiese sido su gusto, por lo cual aprovecha estas columnas para hacerlo a todos muy agradecida.

LA EQUITATIVA
(FUNDACION ROSILLO)
VIDA :: INCENDIOS :: ACCIDENTES :: AUTOMOVILES
AGENTE GENERAL:
MARCELINO BOTIN Y S. DE SAUTUOLA
Marcelino S. de Sautuola, 10.-Tel. 3427.

NUESTRA CASA

Nuevamente en Sevilla, después de haber cumplido la palabra que dimos a una paisanuca, y después de haberla dado también nuestro apellido, me cumple el gusto de ofrecer mi casa, que es la de todos los montañeses, en la plaza de la República (antes San Francisco), 7, segundo.

Rogamos, por lo tanto, a nuestras amistades que dirijan su correspondencia a la indicada dirección.

TRIFON

BAUTIZO

En la parroquia de la Magdalena, y por el simpático sacerdote montañés don Faustino Santibáñez, han sido impuestas las aguas bautismales a un hijo de nuestros queridos amigos don Felipe Fernández Taborga y doña Josefa Gutiérrez Villegas.

Al neófito, que, por cierto, es una preciosidad de criatura, se le ha inscrito con el nombre de Manuel Casimiro, siendo apadrinado por su tío Manolo Fernández Taborga y la guapísima señorita Carmelita Odero.

Después de la ceremonia religiosa fueron invitadas las amistades de esta familia a un refrigerio, haciendo los honores a los invitados el padre del bebé y su padrino, Manolo, haciéndolo este último con su peculiar amabilidad.

Nuestra felicitación a los padres del nuevo cristiano, que le vean crecer con salud y... hasta otro. ¿No, amigo Felipe?

PETICIONES DE MANO

Ha regresado de Potes nuestro ilustre conterráneos el doctor don Francisco Galnares, después de pedir a los señores de Arenal la mano de su bellísima hija Mari Luz para su hijo, y entrañable amigo nuestro, el joven doctor Evaristo Galnares Sagastizábal.

LA BECERRADA DE LOS ANCIANOS DESAMPARADOS

Ha producido un beneficio de más de doce mil pesetas.

En espera de que fueran presentadas al cobro las últimas facturas, hemos diferido hasta ahora la publicación de esta nota de liquidación final.

El resultado líquido ha ascendido a 12.704,45 pesetas. Para los que, sin atender a las especiales circunstancias de este año, recuerden la relación de ingresos de años anteriores, acaso parezca algún tanto desmedrada la recaudación de esta vez; pero si bien se mira, es para felicitarse de nuevo, dado el desnivel que tuvieron las corridas grandes y la inclemencia contumaz con que el mal tiempo se ensañó con nuestra fiesta.

Pero si el resultado económico ha podido decrecer este año, no así el clásico ambiente de cariño y simpatía en que envuelve la ciudad toda sin distinciones a esta noble obra de caridad y justicia por los desvalidos.

Prueba de que el afecto y el interés no ha decrecido es la siguiente relación de donativos y prestaciones personales. De seguro que incurriremos en olvidos, por ser incalculable el número de los benefactores de esta fiesta. Como una bondad más tras de las que generosamente hicieron por los pobres, sabrán perdonar la omisión.

Aparte de los distinguidos señores y señoras que tomaron sus palcos, y cuya relación publicamos oportunamente, hicieron donativos en metálico: señor alcalde, 50 pesetas; señor Resines, 25; señora marquesa de Pelayo, 100; señora Redonet, 25; señor Martínez del Valle, 25; señor Bonet, 25; señora viuda de Gandarias, 25; señor Cacho, 50; señor coronel de la Guardia civil, 25; señor Quijano (don Miguel), 75; señor Estrada, 10; señor administrador de Rentas Públicas, 20; señor liquidador industrial, 4,50; señor liquidador de Utilidades, 40; señor Elio, 4,50; Sociedad de Obreros del Volante, 50; señor García del Moral, 50; señor secretario del Gobierno, 10; señor Arrarte, 25; señor De la Fuente, 18; Sociedad de Camareros, 50; señor comandante de Marina, 25; señor Rodríguez (don Marcial), 5; señor Bobillo, 17; viuda de Fons, 125; Feria de Muestras, 250; Pérez Tabernero, 300, y sobrante de la suscripción de los cabezudos, 20.

Hicieron donativos en especie para obsequio de los ancianos La Cruz Blanca, Unión Cántabra, El Gaitero, La Constancia, Santa Lucía, La Económica, Domecq, la Industrial Panadera, La Raquel, El Golpe, B. L. Domecq, Royalty, Terraza del Sardinero y señores Haya, Rodero, Ortiz, Viuda de González, Misas, Gómez, Portales, Gambarte, Carranceja, Bolado, Rivero, Arce, etc.

Los señores Callejo, Haya, Sierra, Villar y Herrera cuidaron de la alimentación del ganado; los señores Pedraja, Alonso y Somonte hicieron el arrastre; los señores Tortosa, Haya y Rubina surtieron de cohetes; Manuel Gutiérrez hizo las banderillas con los ahorros de su linda hija Antonia; el guarnicionero y empleados todos de la plaza: todos ellos prestaron sus servicios generosa y gratuitamente. A más de esto, el Tranvía de Miranda llevó los dos días a la plaza a los ancianos. Los veterinarios señores Maté y Macaya, la mitad de sus honorarios; etc., etc.

A todos ellos, en nombre de los ancianos favorecidos, la más cordial gratitud.

N. de la R.—Una vez más, en estos capítulos de gracias que suceden invariablemente a toda obra caritativa, se olvida también invariablemente la gratitud a la Prensa, que es quien más pone para que estos festivales resulten espléndidos. Si no fuera porque estamos acostumbrados las Empresas y los periodistas a esos olvidos inexplicables, creeríamos que se hacían de mala fe. Pero no es así. En este caso, como en muchos otros, se trata de una omisión involuntaria, por la idea que tiene todo el mundo de que los periódicos se editan para servir a todos. Ocurre mil veces; en cualquier obra de este carácter cobra todo bicho viviente: el ganadero, el impresor, el empresario de la plaza, la música, los banderilleros y picadores, el cochero, el tranvía, el taxi, el autobús, la fregadora de la plaza, el Estado, el asesor de la presidencia, el ferrocarril que transporta los novillos, el pegador de los carteles, todo bicho viviente, excepto las Empresas periodísticas, que son las que más ponen, y cuando llega el momento de dar las gracias a los que han contribuído con cualquier insignificante donativo para sus medios económicos, se olvida a la Prensa, que es la única que lo ha hecho todo gratis, por amor a los beneficiados, que en este caso son los ancianitos y en otros son los que lo perdieron todo en un incendio, el orfeón que busca fondos para realizar sus excursiones, la Casa de Caridad, la Cruz Roja, etc.

Y menos mal si al no ver a la Prensa por ningún lado en los capítulos de gracias, los beneficiados nos lo agradecen. Que pudiera ocurrir que también se olvidaran de ello.

CHOQUE FRENTE A LA PESCADERIA

Resulta un hombre herido.

Ayer mañana, al pasar un tranvía de la línea de Cuatro Caminos por la pescadería, tropezó con la regadera número 2, que pasaba por allí camino del paseo de Pereda.

Un individuo que estaba cerca fué lesionado al choque de los dos vehículos, teniendo que ser atendido en la Casa de Socorro de lesiones de pequeña importancia.

Se llama el herido Federico Sobaler, que se trasladó, después de curado, a su domicilio por su pie.

RAMON HAYA-VINOS POR MAYOR-BLANCOS DE LA NAVA

Nuevos artículos :: Precios baratísimos
Vea Ud. algunos. Nadie más barato

Pulseras de moda, cromadas, cada una	0,90	Medias semi-hilo, muy buenas, a.....	0,55
Medias de seda, valían 4,50, a.....	2.10	Paños para cocina, ahora a.....	0,25
Medias de seda natural, las de 10 p., a	5,95	Medias de seda, finísimas, a	3,60
Calcetines seda mezcla, preciosos, a..	1,35	Cintas para tirantes, de seda	0,15
Medias de seda, valían 7 ptas., a	4,75	Pañuelos de batista, a	0,15
Ovillos para zurcir, ahora a.....	0,05	Rollos de cinta extra, grande.....	0,35
Medias de hilo, las de 4 ptas., a.....	2,35	Medias de seda, malla fina.....	2,75
Calcetines de seda, dibujos de moda..	1,75	Medias de sport, las de 3 ptas. a	0,95
Calcetines de lana Pradoluengo	0,95	Pañuelos para caballero, a.....	0,35
Medias de punto inglés, finas, a.....	1,40	Medias seda, malla 51, a.....	2,90
Baberos de felpa, grandes, a.....	0,15	Calcetines para uso diario.....	0,40
Medias de seda, revés de moda, a....	2,40	Paños gamuza, a.....	0,40
Corbatas de gran fantasía, a	0,90	Carteras para señora, desde	3,50
Paraguas de moda, desde.....	4,50	Ligas de seda, corte.....	0,40
Delantales para cocina, grandes, a....	0,95	Imperdibles, una docena.....	0,10

Estos y otros muchísimos artículos, a precios nunca vistos,
EL PALACIO DE LAS MEDIAS. - Puerta la Sierra, 5. - EL PALACIO DE LAS MEDIAS
Es la Casa que más gangas ofrece a Ud.; no tarde en visitarla.

LA LLEGADA DEL PRESIDENTE

El gobernador civil nos manifestó ayer que ya estaba decidido que el discurso del presidente del Consejo se celebrará el viernes próximo, en el Teatro Pereda, a las once de la mañana, con objeto de dejar libre al señor Azaña para que pueda marchar a Madrid después del banquete que se celebrará al mediodía.

El señor Azaña llegará a Santander el jueves, por la noche, acompañado de varios amigos políticos.

También vendrá buen número de diputados de Acción Republicana y representantes de la «Orga», de Galicia, y de la minoría catalana del Congreso.

De la provincia llegará a Santander un número enorme de afiliados al partido del presidente del Consejo, y lo mismo ocurrirá con las de Vizcaya y Asturias.

EL COMERCIO DE TRIGOS

En el Gobierno civil se recibió ayer el siguiente telegrama:

«Secretario Agricultura a gobernador civil.

«Gaceta» hoy inserta circular esta Subsecretaría dictando instrucciones aplicación decreto 15 actual «Gaceta» 20 regulando comercio trigos y fijando tasas. Llamo atención V. E. sobre necesidad toda urgencia proceda adoptar medidas aseguren mayor publicidad disposiciones mencionadas fin lleguen conocimiento todos y se cumplen exactamente prevenciones decreto estableciéndose forma y plazos señalados Juntas locales tenedores trigo y Comisión provincial reguladora, así como labradores puedan declarar existencias con arreglo modelo publicado. Encarezco su reconocido celo precisión otorgue asunto importancia enorme tiene, excitando el de cuantas autoridades y funcionarios han de intervenir objeto que expresado precepto legal estimado por Gobierno como fundamental para sector afectado economía nacional tenga verdadera eficacia.»

COSTURERAS Y SORDOMUDOS

El día primero de octubre darán comienzo las clases en la Academia de Corte y confección y en el Colegio de sordomudos y ciegos, que dirigen doña María Proharán y don Lauro Ibáñez, respectivamente, pudiendo matricularse cuantas personas lo deseen, a partir de hoy mismo.

CAMPOS DE SPORT
DOMINGO, 25 de sepbre, a las 4 en punto
Sporting, de Gijón-Racing Club
GENERAL: 1'75. - PREFERENCIA: 2,50. - TRIBUNA: 4 PTAS.
- Taquilla: mañana, de ONCE a DOS, en el Bar Piquio -

ACADEMIA CANTOS
San Bernardo, 2.—MADRID.
Ingenieros de caminos.—Agrónomos.—Industriales.—Peritos Agrícolas.—Industriales y Aparejadores.—Clases independientes a cargo de 22 profesores. Este Centro, fundado en 1916, ha obtenido más de 4.000 aprobados. MAGNIFICO INTERNADO

RESTAURANT FORNOS
Por cubierto y a la carta,
Pensión completa, 12 ptas.-Baño.-Calefacción
Pablo Iglesias, 36.-BURGOS.-Tel. 691-X

Pronto, muy pronto
INAUGURACION DE
EL TRUST DE LAS MEDIAS
Cantidades fantásticas de MEDIAS, CALCETINES y otros artículos.
Más barato que en liquidaciones
Se asombrará Ud. viendo los precios de El Trust de las Medias.-San Francisco, 20.

105 PLAZAS
CON 4.000 y 3.000 PTAS.
40 plazas de auxiliares de Marina.-No se exige título. Edad, 18 a 24 años.
65 plazas de Estadística.-No se exige título. Se admiten señoritas. Edad, desde los 16 años. Instancias hasta el 30 de noviembre. La ACADEMIA JUANES (Gándara, 10) empieza las clases para estas oposiciones el 1 de octubre.
Grandes éxitos de este Centro en todos los exámenes y oposiciones.

Patentes Marcas
NOMBRES COMERCIALES Y ROTULOS
ROEB Y COMPAÑÍA
Alcalá, núm. 40.-MADRID.
Delegación en Bilbao: Colón de Larreátegui, número 32, teléfono 13507.
Agente en Santander: Don Manuel Calvo Remedios, 12, 1.°

BODEGAS SANCHO
Especialidad en vinos finos. - Amontillados. - Dulces. - Manzanillas. - Málagas. - Especiales para enfermos. - Gran Jerez Quina Sancho.
Casa fundada en 1812. - Puerto de Santa María. - Agente en esta plaza. G. Carrión Alonso.

La madre y los hijos
toman este tónico.
Bueno como regenerador, excelente por su sabor, insuperable para robustecer y combatir la debilidad y los efectos de la inapetencia.
Es el más eficaz de los reconstituyentes.
Está aprobado por la Academia de Medicina
el Jarabe de
HIPOFOSFITOS SALUD
Está indicado en todas las épocas del año.

M.E.C.D. 2017

LA CUESTION DE LOS AUTOBUSES

Un escrito del bloque republicano-socialista.

Las minorías del bloque republicano-socialista han publicado un larguísimo escrito justificando su actitud en el asunto de los autobuses y tranvías. Por su enorme extensión, nos es imposible reproducirle; pero, para conocimiento de la opinión, a quien va dirigido, hacemos de él un extracto.

Comienza el escrito haciendo historia del viejo pleito, y trata luego del interés del público, haciendo ver que las líneas del tranvía revertirán al pueblo dentro de once años.

Se ocupa a continuación de la intervención municipal en el pleito, y dice que siete u ocho reglamentos han sido confeccionados en poco más de tres años, y ninguno fué cumplido; se encontró siempre con la resistencia de la explotación de un servicio público a su libre albedrío, y llegó a negar capacidad y autoridad de ordenación del mismo al único legalmente autorizado por las leyes: al Ayuntamiento.

Hubo un tiempo en que la cuestión pudo encauzarse mediante un reglamento que se hubiera cumplido; en la actualidad, creemos sinceramente que ni uno ni veinte reglamentos son capaces de solucionarlo.

La S. A. de Tranvías tributa al Ayuntamiento:

Alumbrado de Cuatro Caminos a Puertochico, 5.000 pesetas.

Ocupación de vía pública, 6.500 pesetas.

Conservación del suelo, promedio satisfecho, 29.258 pesetas.

Participación, producto neto, 1.300 pesetas.

Canon, fijación de anuncios, 500 pesetas.

Anualidad de reversión, 83.500 pesetas.

Total anual, 126.058 pesetas.

Pasan a poder del Municipio todo el material y líneas a la caducidad de las concesiones o por abandono del servicio.

Los autobuses tributan el 32 por 100 de las patentes, unas 9.000 pesetas anuales, sin reversión de ninguna especie, por no existir concesión ni por abandono del servicio.

En el aspecto social, tranvías, hasta el año 1930, en que se agravó notablemente la competencia, empleba 313 obreros y empleados, en la siguiente forma: Talleres y reparaciones, 50; vías y obras, 32; cobradores, conductores y demás, 252.

Reducido este número en la actualidad a 200, aproximadamente.

Autobuses en la misma fecha tenía empleados durante el verano 16 trabajadores y gran número de chicos, que actuaban de cobradores, de catorce a dieciséis años, y los propietarios, que actuaban en los mismos trabajos.

Por virtud de los acuerdos adoptados a propuesta de la minoría socialista, para dar cumplimiento, en parte, a los mismos, se han visto obligados a elevar el número de trabajadores a 102, desapareciendo los chicos, y si se hubiera cumplido el dictamen en su integridad, dando el descanso semanal a los obreros, hubieran necesitado quince más. Teniendo personal en estas condiciones, con sueldos de seis y ocho pesetas, autobuses dedicaría el 22 por 100 del costo kilómetro de recorrido para atenciones de personal, y en cambio, pará el mismo concepto Tranvías dedicaría el 60 por 100.

Por la reducción del servicio que todos los inviernos han venido realizando, en años anteriores quedaban con carácter eventual tres o cuatro trabajadores y los chicos, y este invierno, de quedar en vigor las presentes bases, necesitarán, para catorce autobuses, unos 34 obreros, aproximadamente.

Además, por dichas bases se crearon cinco inspectores, cuyos sueldos deben pagar los propietarios de los autobuses autorizados, porque sería injusto que el Ayuntamiento cediera en explotación un servicio por el cual percibe 9.000 pesetas, como hemos dicho antes, y que aun le costara dinero lo que otra había de explotar.

Pasa luego el escrito a tratar del carácter político que se quiere dar a la cuestión, y dice que la minoría monárquica les merece censuras, porque su labor de obstrucción ocasionará quizá hechos lamentables; pero encontramos cierta disculpa a su actitud interesada en la alteración de la tranquilidad de lo que ellos consideran régimen pasajero; pero la verdadera culpabilidad reside en quien sirve de instrumento político a tal grupo para convertirse en mayoritarios del Ayuntamiento en los críticos momentos en que este pleito ha estado a punto de encauzarse, para nuevamente traerlo al estado de rebeldía que periódicamente toma caracteres de resistencia activa.

Trata, por último, del plante actual en la forma que todos conocemos, y hace saber que aquellos propietarios de autobuses que quieran hacer de su explotación legal un medio de vida, que han venido cumpliendo las condiciones señaladas por el Ayuntamiento, con todo el respeto que ellos merecen y a quienes repugnan estos procedimientos de resistencia a que se ven arrastrados, aconsejamos que no vacilen en romper sus ligaduras a quienes alientan a una lucha que pone en pugna intereses de trabajadores y el crédito y tranquilidad pública de Santander.»

EL PARTIDO REPUBLICANO RADICAL DE SANTANDER

A sus afiliados, afines y opinión pública en general.

La Comisión encargada por la asamblea general del Partido Radical, celebrada el día 21 de los corrientes, de cooperar a la resolución del grave problema latente de la Sociedad de Autobuses y Tranvías, ha redactado un reglamento de circulación, que apoyándose como guión en los diversos presentados a la aprobación del excelentísimo Ayuntamiento, recogiendo en él el espíritu de los acuerdos tomados por el Partido en la asamblea citada, ha sido entregado al Partido. La minoría municipal de éste, en la sesión extraordinaria que el Ayuntamiento celebrará en el día de hoy, le presentará a la aprobación, si lo mereciera, de la Municipalidad.

Con ello cree haber cumplido un deber de disciplina y civilidad al poner honradamente su concurso a disposición del Partido, en aras de la solución de un problema cuyos caracteres son gravísimos para el pueblo de Santander.

El concejal de la minoría radical don Isidro Mateo González, fiel a la disciplina del Partido, y cumpliendo un mandato del mismo, asistirá a esta sesión, reintegrándose de nuevo a la vida municipal.

Los suscritos esperan que la opinión pública juzgue sin pasión su labor honrada, y solamente puesta al servicio del pueblo santanderino.—La Comisión.

Movimiento republicano.

Partido Socialista Obrero.

MITINES DE PROPAGANDA SOCIALISTA

Organizados por la Federación Socialista Montañesa, se celebrarán en la provincia los siguientes actos de propaganda:

EN PEÑACASTILLO. — Hoy, sábado, a las siete de la tarde, Félix Iría, Antonio Berna y Bruno Alonso.

EN HINOJEDO.—El domingo, a las tres y media de la tarde, José García Lasaga, Félix Iría, Antonio Berna y Bruno Alonso.

EN SUANCES.—El domingo, a las cinco de la tarde, José García Lasaga, Félix Iría, Antonio Berna y Bruno Alonso.

EN POLANCO.—El miércoles, a las siete de la tarde, José García Lasaga, Félix Iría y Bruno Alonso.

EN PESUES.—El viernes, 30, a las siete de la tarde, Félix Iría, Antonio Berna y Bruno Alonso.

JUVENTUD DE SANTANDER

EXCURSION A BILBAO.—Visto el mucho entusiasmo que existe por esta excursión que, como ya se ha anunciado, se celebrará el 2 de octubre, al precio de 11,50 pesetas billete, y para la que se reciben cantidades parciales, advertimos a los que deseen tomar parte en la misma acudan lo antes posible a inscribirse para poder contratar cuantos autobuses sean necesarios, con el fin de que quienes se inscriban puedan ir a Bilbao ese día. De no hacerlo así, nos veremos en la necesidad de no admitir más inscripciones que para los seis autobuses que tenemos contratados, plazas que están a punto de cubrirse. La inscripción vence el lunes, día en que deberán estar inscriptos todos los excursionistas, a reserva de lo que esta Comisión crea pertinente. Del 27 al 30 deberán totalizarse los billetes, y los que ya le tengan en su poder los presentarán para reseñarlos en el dorso el número del autobús en que les corresponde hacer el viaje. La salida se efectuará desde la Casa del Pueblo, a las seis en punto de la mañana, hora que deberán respetar todos los excursionistas, para no demorar la salida.

Los excursionistas estarán al tanto de cuantas notas se publiquen.

Horas de inscripción: de siete a nueve, en Secretaría, los días hábiles.

Partido Republicano Radical-Socialista.

Mañana, domingo, a las once de la mañana, en la Secretaría del Partido, en Santander, se celebrará asamblea provincial ordinaria, de conformidad con las convocatorias enviadas directamente, con la orden del día conocida de todas las Agrupaciones locales de la provincia.

Dado el interés que referida orden contiene, se suplica a todas las entidades afiliadas su asistencia y la más estricta puntualidad, pues siendo probable que los distintos puntos a tratar lo requieran, será preciso continuar las tareas por la tarde y terminar antes que el horario de los trenes pueda acarrear trastornos a los delegados que asistan.

A dichas sesiones deberá acudirse con amplias facultades de las respectivas organizaciones para dejar resueltos los asuntos que han de debatirse, previas reuniones de las mismas, según se advirtió en las susodichas convocatorias.

Todos los delegados deberán asistir provistos de las correspondientes actas de nombramiento y con el número de afiliados que representen.

Acción Republicana.

EL BANQUETE A DON MANUEL AZAÑA

El Consejo local del Partido pone en conocimiento de los poseedores de las tarjetas para el banquete al excelentísimo señor don Manuel Azaña, que se celebrará en el Casino del Sardinero el viernes, a la una y media de la tarde.

Los que no posean tarjeta y deseen asistir al mismo, pueden recogerlas en la Secretaría del Partido, Méndez Núñez, 16, primero, hasta las doce de la noche del miércoles.

Partido Republicano Democrático Federal de Alianza de Izquierdas.

Se convoca a la Junta Directiva a una reunión que tendrá lugar en su domicilio social mañana, domingo, a las diez de la mañana.

—También se advierte a todos los jóvenes que pertenezcan al Partido a una reunión el lunes, a las ocho y media de la noche, para organizar la Juventud de Alianzas de Izquierdas.

Pueden acudir los simpatizantes que quieran pertenecer a dicha Juventud.

NO ABANDONE SU VISTA
Adquiera hoy mismo unas gafas con cristales bifocales, para ver de lejos y cerca.
Adaptación científica de las recetas de los señores oculistas.
LUDY
OPTICO DIPLOMADO
BECEDO, 3 - Teléf. 31 30 - SANTANDER

MARITIMAS

NO HAY QUE RECARGAR LA INDUSTRIA PESQUERA

Aumentar el porcentaje del carbón nacional que consumen los barcos pesqueros—y esto a base de no rebajar los precios—constituirá un nuevo gravamen a esta industria, ya harto castigada.

Parece que esto es lo que piden los productores de carbón, que se supriman los depósitos flotantes y que se aumente el tanto por ciento de carbón asturiano que consumen los vapores de pesca.

Hasta el momento presente nada se ha hecho en favor de una industria que alcanza una importancia extraordinaria en todo el litoral español, y en cambio cada vez se exige de ella mayores sacrificios económicos, sin tener en cuenta que por beneficiar a un sector industrial terminará por matarse otro, cuyos beneficios alcanzan un sector mucho más amplio que el carbonero, que está resultando ya una industria que se desenvuelve en un régimen de privilegio.

Para salir al paso de posibles acuerdos en el sentido indicado, los armadores de barcos de pesca se han dirigido al Gobierno pidiéndole que se suspenda toda nueva modalidad en el suministro de combustible a los pesqueros hasta la próxima asamblea nacional, que se celebrará en octubre próximo.

EL MONTEPIO MERCANTE

Se asegura que muy pronto se concederá una subvención superior a medio millón de pesetas con destino a la Caja del Montepío de la Marina mercante.

Si la noticia se confirma, como esperamos, los marinos de la mercante tendrán un nuevo motivo de agradecimiento hacia el Gobierno de la República, pues no hay que olvidar que la creación del Montepío constituía una de las más legítimas esperanzas de los náuticos, como muchas veces se ha repetido desde las columnas de EL CANTABRICO.

MOVIMIENTO DEL PUERTO

Ayer se marcharon los dos barcos de guerra, que han permanecido aquí cerca de mes y medio. A las tres de la tarde levó anclas el «Libertad», haciéndolo dos horas después el «Miguel de Cervantes».

Las maniobras de ambos buques fueron presenciadas desde los muelles por multitud de personas, que despedían a los marinos con sus pañuelos, sobresaliendo en la despedida las mujeres.

El «Libertad» salió de la bahía tocando un alegre pasacalle la charanga del barco, que de esta manera tan delicada se despedía del pueblo de Santander, donde los marinos han sido atendidos y agasajados en todo momento, como ellos merecen, por su simpatía y caballerosidad.

Además de los barcos de guerra, salieron del puerto, durante el día, el «Cabo Sacratif», para Barcelona, con carga general; el «Aller», para Zumaya, con cemento; el «Mina Entrego», para Gijón, con carbón; el «Gijón», para Ribadeo, con ganado, y el «Tedin», para Gijón, con madera. Los cuatro primeros habían entrado por la mañana, procedentes de Bilbao y Gijón.

También entraron el «Joven Conchita», procedente de Avilés, y el «Magdalena», de Gijón.

EL «SIERRA VENTANA»

Ayer mañana entró en el puerto este barco alemán, que salió por la tarde para Habana y Veracruz, conduciendo 57 pasajeros de distintas clases.

El «Sierra Ventana» vino de Hamburgo con algún pasaje para los puertos mencionados.

OBSERVATORIOS

Santander. — Probable cambio del viento Sur reinante al cuarto cuadrante, con lluvias y marejada fuerte.

Madrid.—Bajas presiones en Noruega, en el mar del Norte y en el golfo de Vizcaya. Altas, al Noroeste de Las Azores. Probable: en Cantabria y en Galicia, vientos moderados y fuertes del Sur y lluvias en el centro. En Extremadura y Andalucía, vientos flojos de la región del Sur y ligeras lluvias. En el resto, vientos flojos y variables y tiempo muy nuboso. Marejada en el Cantábrico.

Cabo Peñas.—S. O. bonancible, cubierto. Marejada del Noroeste. Nuboso. Horizontes casi despejados.

Finisterre.—Sur fresco. Marejada gruesa del Sudeste, cubierto. Horizontes limitados, cubiertos por la niebla.

MAREAS PARA HOY

Pleamares: 9'49 m. y 10'43 t.
Bajamares: 3'35 m. y 4'26 t.
Coeficiente medio: 26 m. y 23 t.
(Para obtener la hora local hay que restar quince minutos.)

DE MEJICO

(Nuestro servicio radiotelegráfico.)

TOMA DE POSESION

Méjico.—Hoy, previa protesta de ley que prestará ante el señor general Juan G. Cabral, jefe del departamento central del distrito federal, tomará posesión el señor licenciado Antonio Mediz Bolio del cargo de director general de acción cívica.

FESTIVAL AEREO

En honor de los aviadores cubanos se efectuó en el campo militar de Valbuena un hermoso festival militar aéreo, en el cual tomaron parte veinte aviones de los regimientos aéreos.

EL DESAGUE DEL VALLE DE MEJICO

Las obras que está desarrollando la Secretaría de Comunicaciones y Obras públicas para resolver de una manera definitiva el problema del desagüe del valle de Méjico, costarán veintidós millones de pesos.

JEFE MILITAR

El señor general Cárdenas asumirá el cargo de jefe de las operaciones militares en el estado de Puebla.

INUNDACIONES EN COAHUILA

Los desbordamientos del Nazas, que se han registrado en algunos puntos, han motivado daños de consideración.

El desbordamiento del Nilo Lagunero, frente a la hacienda de San Francisco, ocasionó la inundación de grandes extensiones de terrenos de labor.

Agencia TRENS.

ESPECTACULOS

TEATRO PEREDA.—A las siete y a las diez y media, la película «El espía», y fin de fiesta por Sanz.

GRAN CINEMA.—A las siete y diez y media, precios reducidos, «El príncipe gondolero» y «Cazador cazado».

SALON VICTORIA. — A las siete, «Una amiguita como tú» y «Batalla en el corral».

POPULAR VICTORIA.—De seis y media a once y media, «Misterios de Africa», y «Mickey, en la playa».

SALA NARBON.— A las siete, moda, «Misterios de Africa» y «Mickey, en la playa».

PABELLON NARBON.—De seis y media a once y media, «Príncipe gondolero» y «Cazador cazado».

LA PAQUITA. — Sábado y lunes grandes bailes, de siete a diez.

Para mantener las fuerzas en buen estado, entretener la resistencia del organismo, es preciso ante todo conservar a la sangre su riqueza y su estado puro. Las Píldoras Pink son incomparables para este concepto. Cuantas personas de ambos sexos las emplearon, y aún los médicos que las experimentaron, lo reconocen y lo declaran.

Las Píldoras Pink constituyen un poderoso renovador de las fuerzas, un medicamento de eficacia excepcional contra la anemia, la clorosis, la neurastenia, la debilidad general, fatiga nerviosa, perturbaciones del crecimiento y cambios de edad, los dolores, males de estómago, dolores de cabeza, irregularidades en los períodos, consecuencias de fiebres.

Vosotros los hombres que queréis conservar o hallar de nuevo las fuerzas viriles, vosotras mujeres que queréis guardar el esplendor de vuestra tez, el brillo de vuestros ojos, usad las Píldoras Pink a intervalos regulares, quedaréis sorprendidos del bienestar que experimentaréis.

Las Píldoras Pink se hallan de venta en todas las farmacias.

Pida: Una GAITERO
Media GAITERO
Cuarto GAITERO
VALLE BALLINA Y FERNANDEZ, S. A.
VILLAVICIOSA (ASTURIAS)
Fabricantes de SIDRA CHAMPAGNE y JUGO DE MANZANA

NOTAS DEPORTIVAS

MAÑANA, EN LOS CAMPOS DE SPORT, SPORTING, DE GIJON-RACING CLUB

Gran día el de mañana para la afición futbolística de Cantabria. Veremos en los Campos de Sport al Sporting, de Gijón, que alineará su equipo completo, por primera vez en la temporada, contra el Racing, que formará así:

Solá; Ceballos y Gurruchaga; Ibarra, Baragaño y Larrinoa; Santi, San Emeterio, Arteche, Larrinaga y Cisco.

Suplentes: Miera, Loredo y Telete.

Los socios anuales y mensuales pueden recoger sus carnets en la Secretaría del club, hoy, de cinco a siete, y mañana, de once a una. Los pases de la temporada anterior no serán válidos.

Recordamos al público que la Federación Nacional tiene prohibido el saltar al terreno de juego al finalizar el partido, ya que esta mala costumbre, aparte de los desperfectos en la pista, puede acarrear graves consecuencias al club.

Asimismo, hemos de advertir que las entradas han de conservarse hasta el final, ya que con el nuevo cierre de las localidades el espectador que no presente su entrada a los inspectores será expulsado.

FEDERACION REGIONAL CANTABRA

Nota oficiosa.— Al objeto de formar los grupos correspondientes para el campeonato de la tercera categoría, y deseando que puedan participar nuevos clubs de reciente creación extendidos por la provincia que no están federados, a los que se recuerda: Alceda-Ontaneda, La Penilla, Vargas-Puente Viesgo, Sarón, Requejada, Torres, Suances y el de Los Corrales y otros más que sentimos no recordar, este Comité les invita para que se federen, concediéndoles un plazo de admisión hasta el próximo martes, día 27 de los corrientes, a las siete de la tarde, rogándoles se persone un delegado por cada club, a dicha hora, en cuya reunión es criterio del Comité concederles las facilidades que estén a su alcance para su ingreso como clubs federados.

Relación de los partidos del campeonato regional de primera y segunda categoría que se celebrarán en el día de mañana, domingo:

Compre Aceite puro de oliva, marcas
CAMPEON y LA EXCLUSIVA
Protegerá la industria montañesa.
Hijo de Ceballos y C.ª
Refinería de Aceite SANTA LUCIA

PRIMERA CATEGORIA

Campos de Grijota (Palencia).—A las cuatro de la tarde: C. D. Palencia-Tetuán F. C. Arbitro, señor Bustamante, colegiado. Jueces de línea, señores López y Argüelles, auxiliares. Delegado, señor Campos Corpas, del Comité Regional.

Campos del Malecón (Torrelavega). A las cuatro: Deportivo, de Torrelavega-Eclipse F. C. Arbitro, señor Rivero. Jueces de línea, señor Real; el otro linier, a designar por el colegiado. Delegado, señor Orti, del Comité Regional.

SEGUNDA CATEGORIA

Campos de Sport de Vioño. — A las cuatro: Vimenor F. B. C.-Santoña F. C. Arbitro, señor Armas, colegiado. Jueces de línea, señores Santamaría y Expósito, auxiliares. Delegado, señor Soriano (don Juan).

Campos de Guarnizo.—A las cuatro: Cultural Deportiva-Barreda Sport. Arbitro, señor Polidura, colegiado. Jueces de línea, señores Beivide y Blanco, auxiliares. Delegado, señor Méndez.

Campos de Ramales.—A las cuatro: Victoria C. D., de Ramales-Unión Club, de Astillero. Arbitro, señor Martínez. Jueces de línea, señores Aurora y Vázquez, auxiliares. Delegado, señor Más.

Campos de San Francisco (Reinosa). A las cuatro menos cuarto: Deportivo Naval-Unión Montañesa. Arbitro, señor Salaverry (F.). Jueces de línea, señores González (E.) y Ferreira. Delegado, señor Pool.

UNION MONTAÑESA

Se ruega a los jugadores de la Unión Montañesa estén mañana, domingo, en las farolas, a las siete y media de la mañana, para desplazarse a Reinosa.

DE LOS CLUBS MODESTOS

El Unión Juventud ruega al equipo que desplazará a Castañeda mañana que deberá encontrarse hoy, sábado, a las ocho y media en el local, y que son: Galo, Aparicio, Liquis, Venancio, Lois, González, Paco, Gervasio, Ceballos, Cimiano, Algorri y Manolo. Los jugadores que tendrán que estar en Miramar a las tres y media, mañana, domingo, son: Baladrón, Torros, Sanz, Gutiérrez, Mora, Pinedo, Gutiérrez, Zubinaga, Somo, Faces, Ruiz y Víctor.

—El Minerva Sport, de Bóo, se desplazará mañana a La Penilla, a contender, en partido amistoso, con el Deportivo La Penilla. Con gran interés esperan en este pueblo la llegada de los minervistas. El partido empezará a las cuatro de la tarde. El Minerva Sport pone en conocimiento de los jugadores y de todos los que quieran acompañar al equipo que la salida será de Bóo, a las dos de la tarde.

RIVERO
Vende los sombreros y gorras mejores y más baratos
PLAZA VIEJA, 4

—Los partidos del Campeonato Gimnástico Santanderino, que se celebrarán mañana, son:

A las nueve: D. Español-D. S. Román.
A las once: Royal-Magdalena.
A las tres: Vista Alegre-D. S. Román.
A las cuatro y media: Sporting-Invencible.

Se ruega a los clubs envíen sus delegados al domicilio social del Gimnástico, a las ocho de la noche, para escoger árbitros.

—El Madrid F. C. pone en conocimiento de los jugadores federados por este club que mañana, domingo, se jugará un partido amistoso en los campos de Bezana, con el equipo titular.

—El Invencible, de Nueva Montaña, acepta el reto del Castilla F. C. para el domingo, a las diez y media, en los campos de Lantero.

—El primero convoca a sus jugadores a una junta que se celebrará hoy, a las ocho y media, en el sitio de costumbre.

—Se ruega a todos los jugadores del Triunfo F. C. estén hoy, a las ocho, en el domicilio social, para formar el equipo que ha de jugar con el Bezana.

—El Castilla F. C. no acepta el reto del Prezanes por estar comprometido. Se jugará en fecha próxima.

—El Magdalena Sport desearía jugar un partido amistoso con el C. D. San Román, a las cuatro de la tarde, en los campos de la Albericia. Al mismo tiempo se ruega a sus jugadores pasen por el domicilio a las ocho. Se ruega al D. San Román conteste por este diario.

—El reserva del Astillero acepta el reto del Barcelona, de Guarnizo, para mañana, a las tres, en Astillero.

—El infantil del C. D. San Román reta al Castro F. C. para mañana, en los campos de la Albericia, a las tres de la tarde.

ACADEMIA DE CONTABLES Y TENEDORES DE LIBROS
Comercio.—Industria.—Agricultura.—Banca.
Taquigrafía.—Mecanografía.
Director: D. Ramón Pando Herrera.
Calle del Monte, «Villa María».
PIDAN EL REGLAMENTO

—El Musler F. C., de Guarnizo, reta para mañana, a las cuatro, en Obregón, al Barrio Sport, de dicho pueblo. Se ruega contesten. El Muslera se alineará: Arteche; Huidobro y Quintín; Modroño, Viata y Secadas; Tino, Zalo, Rivero, Laureano y Quico, a los que se convoca para hoy, a las ocho.

DOS «GLOBE-TROTTERS» MONTAÑESES

Preparando su viaje a Africa.

Días pasados dimos cuenta a nuestros lectores que dos bravos «globe-trotters» montañeses estaban preparando su raid a Africa, andando, lo que hace suponer penosa empresa.

Pero con la ilusión puesta en el final de la dura jornada proyectada, próxima a emprenderla los dos montañeses, Tomás Pérez y Amado Dobarganes, mandaron comunicación a distintos centros oficiales del deporte santanderino, de quienes esperan el aliento final en la organización de tan decidido propósito.

Algunos clubs de Santander no regatearon su apoyo a estos dos «globe-trotters», y estamos seguros que han de seguir recibiendo ánimos y apoyo de todos, ya que la empresa, por su importancia y dificultades, se lo merece.

García y Dobarganes desean acelerar los preparativos para la partida, el día 28 del corriente, haciéndolo a las tres de la madrugada de dicho día, siendo su primera jornada Reinosa, con un total de 75 kilómetros.

Estos deseos dan idea de lo adelantado que llevan sus preparativos para el viaje.

Otro día daremos el itinerario.

M.E.C.D. 2017

NUESTRA INFORMACION DE LA PROVINCIA

Torrelavega.

De todo un poco.--Interesante nota oficiosa de la Sociedad Coral.--Municipalerías.--Actividad en los Partidos Socialista, Acción Republicana y Radical Socialista.--Aumenta la expectación ante el partido Eclipse-Deportivo que se celebrará mañana en el Malecón.--Jefatura de Policía.--Dando las gracias.

DE TODO UN POCO

Continúa el calor y, por lo tanto, se alarga el verano por una temporada para que así, los rezagados disfruten del aire y del sol en las playas y del agradable y confortante reposo en los balnearios.

El viento Sur reina sin darse cuenta de que su régimen se hace pesado, y produce un bochorno y malestar que disgusta y hace enfermar a mucha gente. Pero en cambio... los labradores dicen que así se sazonará bien la cosecha de maíz y alubias, de modo que... adelante con el viento Sur y su reinado.

—Ya se fueron a Suances los cuarenta niños de las escuelas nacionales de este Ayuntamiento (28 niñas y 12 niños), cuya segunda colonia está albergada en magníficos pabellones del infatigable don Acacio Gutiérrez, que se desvive por hacer agradable la estancia a los simpáticos «peques». Todos comen admirablemente.

Acompañan a la colonia una señora maestra y un señor maestro, quienes estarán con los chicos hasta el regreso. También fué con dicha colonia el director del grupo escolar Menéndez y Pelayo, señor Antolín, quien volvió encantado de lo bien que van a pasar unos días en la hermosa playa los que integran la citada colonia infantil. Lo celebramos.

—Han tocado a casarse. De unas semanas a esta parte se animan las parejas, siendo varias las que pasaron a la cofradía de San Marcos.

Para el próximo octubre se anuncian varias bodas de «rumbo» de jóvenes de la ciudad, que no tienen miedo a la nueva vida y desean formar legión con los que quieren aportar ciudadanos a la Patria. Muy bien, muy bien; el patriotismo y el heroísmo se demuestran así.

—El alcalde de la ciudad no tenía ayer ninguna noticia de interés que comunicarnos. Unicamente, y a preguntas nuestras, nos manifestó que procurará atender las justas demandas referentes al abandono en que está la finca del grupo escolar Menéndez y Pelayo.

Nosotros así lo esperamos; ahora que si se pasa un plazo prudencial y continúa ese abandono, insistiremos en nuestra campaña.

—Algunos queridos lectores y convecinos nos indican que en esta sección, que titulamos «De todo un poco», podíamos dar cabida a indicaciones referentes a casos y cosas de interés para la ciudad.

Aunque esto ya procuramos hacerlo, no tenemos inconveniente en admitir ideas de los vecinos, pero condicionándolas a que vengan con la firma auténtica y estén redactadas con el respeto que se merecen las personas, norma que seguimos siempre por estar convencidos de que «hay que respetar para que te respeten».

Casa Cayón (El Modelo)
tiene su despacho de calzados y sombreros en la calle de José María Pereda, 33.—TORRELAVEGA

NOTA OFICIOSA

Se nos suplica la inserción de la siguiente nota oficiosa:

«**Sociedad Coral de Torrelavega.** En los números de diversos periódicos madrileños del día 19 de los corrientes, aparece una nota con referencia al concierto dado en esta localidad por el tenor Hipólito Lázaro, y y en ella, entre otras cosas, se dice: «La nota discordante de este concierto sin igual la dió una Sociedad Coral de Torrelavega, que, según ella, fomenta el Arte, haciendo una presión solapada para restar público al gran Lázaro, auténtica gloria española (!), comentándose con duros calificativos el aislamiento al concierto y su mal proceder, todo por favorecer a otro artista.»

Aunque la alusión no puede ser más directa, después de comentada, decidimos despreciar con nuestro silencio la maldad que encerraba; pero ese silencio ha venido a ser interrumpido por el recibo de notas que se envían a diversas personas y entidades de esta, DESDE LA CORUÑA, donde se encuentra aquel divo, probablemente con el autor o autores de la insidia.

Sin perjuicio de lo que en su día acuerde la Junta general, que nos proponemos convocar, hoy nos interesa hacer constar, con relación a aquella nota:

1.° Que la Sociedad Coral de Torrelavega, como tal entidad, no tenía por qué hacer acto de presencia en aquel concierto (como al que dé cualquier cantante profesional, como compañías, bailarinas, etc) ni visitar en su camerino, como se pretendía, al concertista, porque éste, como profesional, no merecía, por muy eminente que sea, esa deferencia, y, particularmente, asistieron quienes de sus componentes lo desearon, sin que mediara presión o recomendación nuestra en favor ni en contra, no habiéndolo hecho los demás, sencillamente porque no quisieron.

2.° Que es absolutamente falso que esta Sociedad, ni ninguno de los componentes de su Junta, hicieran ambiente en contra del concierto ni del concertista. El fracaso económico, por tanto, no se nos puede achacar, pues además, hay que suponer que nuestro dominio de voluntades sería sobrenatural si fuéramos a disponer de la de los 15.000 habitantes de este término, ya que de ellos sólo asistieron unos 200 en un Teatro de cerca de 1.500 localidades.

De ese fracaso, que fué el mismo de Santander y Castro Urdiales, no puede culparse a nadie, ni siquiera a que el espectáculo fuera poca cosa, sino, como creemos, a lo elevado de los precios y a la situación económica del público o a la soberana voluntad de éste, que, como es el que paga, acude donde quiere y no donde le mandan, como se pretende hacer creer.

3.° Que esta Sociedad cultiva, únicamente, el Arte, no lo necesitamos decir nosotros, pues para ello están ahí esas 2.000 personas que han recibido enseñanza musical por nuestro conducto en las escuelas públicas y en la Academia de esta Sociedad y nuestras actuaciones de Madrid, Valladolid, Burgos, Oviedo, Gijón y, últimamente, en el Concurso Nacional de Orfeones de Bilbao.

4.° Y que del público es conocida nuestra historia artística y la particular de cada uno de los que formamos esta Sociedad, y como también es conocida la del autor y mantenedores de la infamia de que se nos quiere acusar, consideramos sería descender mucho continuar hablando de estos y otros pormenores con todos relacionados.—**La Directiva.**

José María Solís Cagigal
Médico especialista ENFERMEDADES DE LA PIEL.—SECRETAS
ANCHA, 8, PRIMERO. TORRELAVEGA

MUNICIPALERIAS

De quintas.—Para hacerles entrega de documentos que les interesa, se ruega la presentación en este Ayuntamiento, Negociado segundo, de los siguientes reclutas:

Antonio García de Vicuña, Juan González Abad, Santos Romano Faular, Laureano Arroyo Domingo, Gregorio Cortavitarte Macho, Antonio Fernández Gutiérrez, Julio Beón Gutiérrez, José Rivera Verdalles, Miguel Sáiz Altuna, Víctor San José Verdalles, Hilario Terán Terán, Domingo Velarde Ruiz, Arturo N. Alonso, Ricardo Pérez García, Sabino Bolado Cardín, Antonio Campo Garrido, Enrique Alcalde Gutiérrez, Venancio Cardaba Ingelmo, Pablo Noriega Castillo, Silvestre Ceballos Fernández, Isidoro Paradela Alcolea, Bienvenido Esquivel Delgado, Antonio Peinador López, Delfín Puente Fernández, Angel Fernández Pedraja, Vicente Pérez Díaz, Manuel Illanes Rodríguez, José Fuentes Sierra, Enrique García Gómez, Jesús Fernández Fernández, Gerardo Fernández Tagle, Eugenio Rubio Nertijo, Elías Villegas Díaz, José Pisos López, Manuel Solar Vela, Isidro Martínez Alvarez, José Fernández Sierra, José Velarde Santos, Vicente Matilla Barrientos, José María Díaz González, Benito Ortega Alonso, Tomás Esquivel Delgado y Vicente Peinador López.

FUTBOL

Aumenta la expectación por presenciar el partido Eclipse-Deportivo mañana, domingo, en el Malecón.

Mala suerte va a tener el Deportivo. En vísperas de su anunciado match se agudiza la lesión que padecía Aristayeta, lo que hace imposible su alineación, privando a la línea media de uno de sus más firmes puntales.

También están «tocados» Goyín y San Juan, los rapidísimos extremos. No obstante, es muy probable que éstos puedan formar el domingo en el interesante encuentro de campeonato, y entonces quedará el equipo, salvo contingencias, alineado en la siguiente forma.

Etchart, Alonso, Daniel; Lomas, Santos, Ceballos; San Juan, Marcos, Cortavitarte, Rubín y Goyín.

Mañana, quizá, podamos consignar el nombre del árbitro designado y la hora del sensacional partido.

—El Unión Club, de Cartes, se desplazará el día 25 a Sierrapando para contender, en partido amistoso, con el titular, y siente no poder mandar el equipo completo, por tener varios titulares lesionados.

—El Cartes convoca para el lunes a junta general a todos los jugadores y socios, a las siete y media en primera convocatoria y a las ocho en segunda. **La Directiva.**

LA MEJOR ZAPATERIA
Paco Cayón
TORRELAVEGA
(Admite VALES Minas Reocín y CARNETS Cooperativa Solvad.)
Estrella, 4 :-: Teléf. 180

PROPAGANDA SINDICAL Y SOCIALISTA

Mañana, domingo, tendrá lugar en el pueblo de Suances un gran acto público, a las tres de la tarde, y en el de Hinojedo, a las seis de la misma tarde, a cargo de los batalladores propagandistas José García Lasaga, Félix Iría, Antonio Berna y Bruno Alonso, diputado en Cortes.

¡Ciudadanos! Acudid a escuchar las autorizadas palabras de estos compañeros, que os pondrán al corriente de la actual política nacional y mundial.

ACCION REPUBLICANA

Se ruega a todos los afiliados a este Consejo local acudan a junta general extraordinaria, que se celebrará el próximo domingo, día 25 del corriente, en el domicilio social, La Llama, 8, a las once en punto de la mañana.

Se ruega puntual asistencia, por tratarse de asuntos relacionados con la cercana visita a Santander del presidente del Consejo y jefe del Gobierno, excelentísimo señor don Manuel Azaña. — El presidente, **Vicente Hidalgo.**

PARTIDO REPUBLICANO RADICAL-SOCIALISTA

La Secretaría de esta Sección local del Partido recuerda a todos los afiliados la convocatoria para la asamblea que mañana, sábado, tendrá lugar en el sitio y hora señalados. — **M. Baquero.**

JEFATURA DE POLICIA

En el cuarto de guardia de la Policía municipal se halla a disposición de quien justifique ser su dueño, un carretillo de almacén y una cesta nueva. Horas de despacho: de nueve a una. Si pasados treinta días no son reclamados, ambos objetos serán vendidos por la Alcaldía en pública subasta.

DANDO LAS GRACIAS

La afligida viuda del finado don Teodoro Arconada Villagraz nos suplica demos en su nombre las gracias a todos los que demostraron interés por la salud de su esposo y a los que acompañaron al cadáver a la última morada.

Queda complacida, y la reiteramos la expresión de nuestro pésame.

Paco CAYON

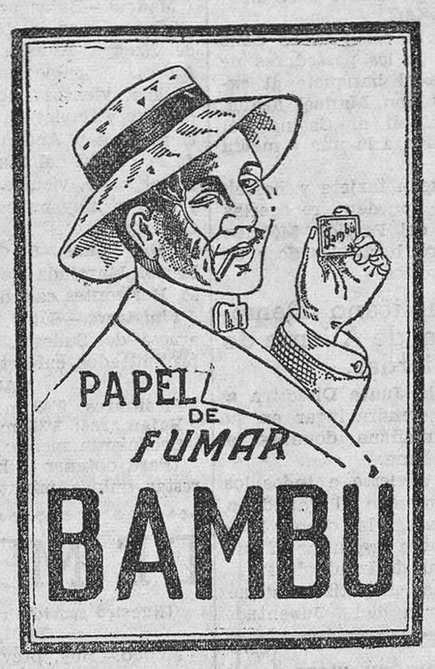

Laredo.

SIGUE FALTANDO LA SARDINA

A una marea pobre siguen otra y otra peores, y así avanza la costera, sin que se presente ni un solo día de abundancia para estos pescadores, hartos ya de tirar inútilmente raba a la mar.

La pesca de calamares, muy fructífera el año pasado, también se ha negado este.

Aumenta la sospecha de que las parejas vienen de noche a barrer muy cerca de la costa, esquilmando el abra y produciendo la miseria que actualmente se deja sentir.

MUERTE MUY SENTIDA

En Llanes ha dejado de existir el joven industrial salazonero don José Balam Pou. Su rápido e inesperado fin ha causado aquí general sentimiento entre cuantos le conocieron y trataron durante el tiempo que en Laredo ejerció dicha industria, por sus grandes dotes de inteligencia y caballerosidad.

Unidos por una firme amistad a su buen padre, don Juan Balam, enviámosle, así como a su bondadosa familia y a nuestro antiguo y afectuoso amigo don Bautista Orlando, de la Sociedad industrial Orlando y Balam, el testimonio de nuestro más profundo dolor por la tremenda e irreparable pérdida con que el Destino pone a prueba su fortaleza de ánimo.

IMPORTANTE SERVICIO PUBLICO

La Compañía de los ferrocarriles de Santander a Bilbao ha tomado en arriendo, en lo más importante de la villa, un quiosco y un almacén, para abrir, desde el 26 del actual, un despacho central al servicio público.

En el despacho se expenderán billetes de viajeros para determinadas estaciones del ferrocarril y se facturarán mercancías de grande y pequeña velocidad para todas las estaciones, incluso las combinadas, empalmando con el ferrocarril en la estación de Treto.

Los autobuses para el transporte de viajeros entre Treto y Laredo prestarán servicio a todos los trenes.

Las horas de salida y los precios de los billetes, así como las tarifas de mercancías de grande y pequeña, con inclusión de lo correspondiente a su entrega en los domicilios, se anuncian en el despacho central de Laredo y en las estaciones del ferrocarril.

AGRUPACION REPUBLICANA RADICAL-SOCIALISTA

Convoca a todos sus afiliados a junta general extraordinaria, que se celebrará en su domicilio social, Navas de Tolosa, hoy, día 24, a las siete y media de la tarde, encareciendo la más puntual asistencia, por ser importantes e inaplazables los asuntos a tratar.

OTRA DEL COMITE RADICAL

Este Comité convoca a sus afiliados a junta general extraordinaria, que se celebrará en el Salón Cantabria el día 28 del actual, a las siete y media de la tarde en primera convocatoria y a las ocho en segunda, y ruega a todos la más puntual asistencia, por ser de gran importancia el objeto de la convocatoria.

IMPORTANTE INCENDIO

En el pueblo de Seña, enclavado en lo más alto de la cordillera montañosa que domina toda la jurisdicción de Laredo, se declaró anoche, a las ocho, un voraz incendio, que destruyó dos casas de labranza y un pajar, sin que ocurrieran desgracias personales.

EL CORRESPONSAL

Soba.

UNA BODA

El miércoles, en la parroquia de Veguilla, y ante don Francisco Martínez Peña, unieron sus destinos los jóvenes Consuelo Ortiz Pardo y Abelardo Canales Zorrilla.

Fueron apadrinados por Luisa Ortiz y Manuel Canales, hermanos de los novios.

Después de la ceremonia nupcial, novios e invitados se reunieron en casa de los padres de la novia en fraternal banquete de bodas.

Entre los invitados figuraban las señoritas María y Luisa Ortiz, Angelines y Elisa Maza, Angeles y María Gómez, Marta y Tina Pardo, Alicia Canales, Estela, Juana y Micaela Ortiz; Cuca Carbajal, Moncha Fernández, Juanita y Josefa Pardo, Carmen y Lola Cruz, Margarita Idiáquez; señoras Julia Z. de Canales, Matilde Pardo, Micaela Ortiz, Carolina Ortiz, Julia Ortiz, y Cristina Ortiz, y señores Manuel Ortiz Ortiz, José Canales, Valeriano Canales, Rufino San Sebastián, Vicente Maza, José Santisteban, Emilio Ortiz, Tomás Canales, Luis Pardo, Tomás, Manolo y Evaristo Canales; Leopoldo y Pascual Pardo, Ramón Sáinz, Rufino Ortiz, Elías Gutiérrez, Nicolás Trápaga, Fermín Sáinz, José María Cruz, Alfredo Moral, Máximo Quintana, Ramón Laso y Julián Cruz.

Los novios salieron en viaje de bodas. Enhorabuena.

ECOS DE SOCIEDAD

Pasó unos días en Veguilla, al lado de sus hijos, doña Estefanía de la Torre de Castanedo, de Solares.

—A pasar unos días en Santander salió de Aja la bella señorita Pepita Gutiérrez Pardo y su hermana, doña Antonia, y nenas Mercedes, Pilar y Conchita.

—Regresó a Santander, después de pasar unos días en Lavín, cautivando corazones, la muy simpática y bella santanderina Mariuca Martínez Galdós.

—A Matienzo regresó la bella jovencita Dália Galdós.

—Pasa unos días en Lavín la señorita Margarita Martínez Galdós.

EL MARQUES DEL SOTO

ROYALTY
GRAN HOTEL.—CAFE.—RESTAURANT
JULIAN GUTIERREZ
Casa especializada en BODAS, BANQUETES, LUNCHS y TES, con servicio moderno del más refinado gusto.
RESTAURANT RENOMBRADO
Plato del día: Lomo de cerdo Portuguesa.

EL CANTABRICO
APARTADO 20

Caldas de Besaya.

UN AMANECER DE AJETREO

La anunciada marcha del ministro del Trabajo ha motivado un despertar de ajetreo. Quienes, por cortesía, por deber o por gratitud, se consideraron en el caso de acudir a despedirle, hubieron de variar la línea recta de su vida ordenada y metódica.

El ministro había anunciado su marcha para las siete en punto de la mañana, y, efectivamente, a esa hora abandonó sus habitaciones particulares. En el «hall» aguardábamos varios agüistas, unidos al ministro por ese afecto y estimación que crean estas pláticas del destierro, que hacen al espíritu abiertamente expansivo, y que queríamos rendir a uno de los hombres más constructivos del actual régimen el homenaje de una sentida admiración por su obra.

Tuvo el señor Largo Caballero, antes de partir, frases de sincera estimación para algunas personas y de gratitud para otras. Rindió expresión de su reconocimiento a don Cándido Gómez, en el que ha tenido un valioso colaborador, y la esposa del ministro hizo presente también su simpatía a doña Victorina Alonso, cuyo temperamento, efusivo y cordial; cuyos modales, selectos, señoriales, acusan una distinción de cuna y una preparación educativa excepcional. Otras exteriorizaciones de cordialidad, y el ministro salió para Bilbao y San Sebastián.

Con la ausencia del ministro volverán los días iguales, repetidos, monótonos. Echarán, al fin, algunos agüistas el ancla del sosiego y su vida se deslizará sin ninguna emoción.

Hasta que un atardecer brumoso empiece a llover. Se juntará la lluvia con las hojas marchitas que se desprenden de los árboles. Los agüistas sentirán la nostalgia de las mañanas sosegadas junto al hogar aldeano. Los paseos les parecerán tristes. Las montañas les darán la impresión de que van a desplazarse sobre el pueblo, y comenzará la huída. El pueblo quedará dormido, sesteando cuando menos, sin otro bullicio que el paso estrepitoso del ferrocarril o el rápido de un automóvil por la curvada carretera. Sólo las aguas, brotando, incesantes, del manantial, seguirán la ruta del tiempo.

ANECDOTAS DE LA ESTANCIA DEL MINISTRO

Durante la estancia del ministro del Trabajo, por lo paralelas que han sido nuestras vidas, hemos tenido ocasión de conocer hechos y anécdotas muy interesantes; pero no todos se pueden referir.

Hombre asequible el ministro, ha recibido a cuantos han querido visitarle. Desde la Comisión de personajes rígidos y engolados hasta la modesta mujer de pueblo, que ha querido preguntarle «cómo puede arreglarse eso de las familias numerosas».

Una vez, el automóvil en que viajaba el ministro fué detenido a causa del cierre de unas portillas de ferrocarril. El ministro aguardó a que se realizasen las maniobras. Pasaron cinco, diez, quince, veinte minutos, y las portillas no se abrían. No le contrarió no poder pasar, sino que dicho hecho se realizase a diario. Y se presentó ante el jefe de la estación.

No estuvo éste muy expresivo en las explicaciones y hasta quiso discutir el derecho que asistía para que los automóviles y demás vehículos aguardasen uno o diez cuartos de hora. Replicó cortesmente el ministro, expuso razonamientos, probó conocer la ley de Ferrocarriles tanto como el empleado, y, al fin, tuvo que presentar su tarjeta y anunciar al funcionario que para lo sucesivo las disposiciones del Gobierno no las burlase ninguna Empresa ni representante de ésta. Las portillas se abrieron como por encanto, y en lugar oportuno quedó vigilante quien tendrá al corriente al ministro si la vulneración continúa, si una torpe maniobra de ferrocarril puede detener la vida rodada de una carretera por tiempo indefinido.

El ministro, durante su estancia, ha rehusado, agradeciéndolos, homenajes. Entre éstos, uno, generosamente brindado, de «Voces Cántabras». Y para hacerlo, adujo pertinentes razones, que habrán sido bien interpretadas.

Pero lo que el ministro no pudo rehuir fué el homenaje espontáneo que le ofrecieron unos obreros.

Regresaban éstos por la carretera, y llenos de entusiasmo por poder vitorear al camarada ministro, incluso turbando su reposo, comisionaron al de voz más potente para que atronase el silencio de la noche con sus vivas.

Llegó el grupo de obreros. Se situó frente al balcón que ocupaba el ministro, y el que parecía el director del grupo señaló el comienzo del homenaje.

—A ver—advirtió—, el viva.

El designado para hacerlo llenó de aire sus pulmones, y con voz estentórea, que repitió el eco, gritó: «¡Viva don Indalecio Prieto!»...

El desfile fué obligado.

Y silencioso.

DE RETORNO A LA CIUDAD

Dentro de unas horas volveremos a la ciudad.

Hemos demorado el viaje de retorno porque hoy, invitado por el secretario general del Gobierno civil, vendrá a Caldas de Besaya el gobernador de la provincia.

El señor Rubio Callejón, cuando estuvo a cumplimentar al ministro, accediendo a una invitación amable, recorrió el parque, este parque de ensueño; pero que no se puede recorrer más que durante las horas de sol.

Hace años, en una visita que hizo a este lugar el señor Bergamín, recorrió el balneario, el hotel, el parque, y con ese espíritu ingenioso y satírico que le distingue, comentó con un amigo:

—Es la instalación más completa que conozco. Un hotel confortable; un balneario. con aguas de propiedades indiscutibles para curar el reumatismo, y un parque cubierto de fronda y, por lo tanto, de humedad, para producir reumáticos.

Pues bien; el gobernador dejó su espíritu prendido de este ambiente, de este silencio y de esta paz. Y prometió volver. La promesa va a tener grato cumplimiento en el día de hoy. Y un deber de amistad nos obliga a sumarnos al homenaje.

Hay un poco de angustia al marchar. Han prendido más fuertemente afectos de otros años. Hemos sumado motivos de gratitud a los ya recibidos. Y todo—el paisaje, las personas, las cosas—tiene para nosotros una enorme atracción, que nos hace aguardar con tristeza el momento de partir, el momento de decir adiós a estas nobles gentes que dan, con su sencillez, a los que venimos de la vorágine de la ciudad, una lección de humildad, de resignación y de amor.

L. S.

Santoña.

ACCIDENTE DESGRACIADO

A las seis de la tarde del jueves, día 22, ocurrió en la calle de Manzanedo un grave accidente, que llenó de consternación a cuantos le presenciaron, y luego, al ser divulgada la noticia, a todo el vecindario de la villa.

A dicha hora se dirigía a Santoña un autocamión propiedad de don Froilán Incera, y al entrar en la calle mencionada atropelló a la niña de siete años Consuelo Díez Zorrilla, hija de nuestros estimados convecinos don José Ramón y doña Dolores.

Según parece, el accidente, por la forma en que ocurrió, fué inevitable. La desgraciada niña resultó con la fractura de ambas piernas y del brazo derecho. Inmediatamente de ocurrido el suceso fué conducida la víctima a la clínica de urgencia, donde fué asistida convenientemente, siendo después trasladada a su domicilio.

El Juzgado se personó en el lugar del suceso, donde verificó una inspección ocular, de la que levantó acta, ordenando la detención del vehículo y de su conductor.

EL CORRESPONSAL

Foto BENJAMIN
Presenta... Una bella colección de retratos a la acuarela. ¡El retrato de la máxima estética para niños y señoritas! ¡Visítenos! Precios de excepción.

Herrerías.

BIELBA

EL CRISTO

Siguiendo la tradicional costumbre, se celebraron los días 14 y 15 en este pueblo, capital del Valle, las populares fiestas del Cristo.

El día 14, por la mañana, se celebraron varias misas en la capilla del Cristo de los Remedios, y a las once dió comienzo la misa mayor, que resultó, como siempre, solemnísima. Ofició don Joaquín Fernández, el coro estuvo a cargo de bellas señoritas de la localidad y el Padre Pompeyo (Pasionista) ensalzó las glorias del Cristo con la elocuencia en él habitual.

Por la tarde, animadísima romería en el prado del «Santu», que duró hasta bien cerrada la noche, viéndose concurridísima de forasteros, pues es esta una de las romerías más típicas de la Montaña.

Por la noche, gran verbena en la plaza de Manuel Gutiérrez Palacios, espléndidamente iluminada.

El día 15, durante toda la mañana, se celebraron misas en el santuario del Cristo.

Por la tarde, gran romería en la plaza, que terminó con una típica y animada verbena.

UNA BODA

El día 15 unieron sus destinos en esta parroquia los jóvenes Eugenio Lobeto Díaz y Luisa Vázquez Rivero.

VIAJES

Procedente de Santander, llegó a pasar las fiestas del Cristo y otras nuestro querido amigo don Manuel Cordera.

Pasada la fiesta del Cristo, nos acompañó a la vecina villa de Panes, donde disfrutamos de las rumbosas fiestas de San Cipriano, de donde vino encantado nuestro amigo, y para terminar su estancia entre nosotros hicimos una formidable excursión en automóvil a Polaciones, pasando por la Peña de Bejo; allí merendamos productos netamente purriegos, y después de jugar una partida a los bolos en Tudanca, emprendimos la vuelta plenamente satisfechos.

NUESTRO AERODROMO

El día 16, a las seis de la tarde, aterrizó en la Vega de Pieño (Bielba) una avioneta tripulada por el aviador llanisco don Manuel Margüelles y nuestro amigo don Luis Noriega.

Como ya se conocía la llegada, esperaban a los aviadores varios amigos, entre ellos el propietario de la finca, don José Ruiz, en cuya casa fueron obsequiados espléndidamente los aviadores y cuantos presenciamos el aterrizaje.

EL ZURDO

M.E.C.D. 2017

Reinosa.

FERIAS Y FIESTAS DE SAN MATEO

IMPORTANCIA DE LA FERIA EN SU TERCER DIA

El día amaneció como de témporas, con viento huracanado y a ratos la lluvia menuda, que ha dado en llamarse «calabobos», que, aunque empapa, no asusta ni ahoga.

En los campos del ferial de Santiago se nota buena animación, actuando en primer lugar los compradores de la región aragonesa, que, sin temor a ser rectificados, compraron hoy con destino a la provincia de Teruel cerca de un centenar de machos lechales, de cinco a siete meses de edad, pagando el precio de 175 hasta 500 pesetas uno.

Los compradores de mulas han seguido adquiriendo los ejemplares que se presentan, pagándolos a buenos precios.

La demanda de potras y potros es también importante.

El ganado de «manada», que consiste en potrancas de treinta meses y potros de igual tiempo, se presentó hoy en mayor número que los dos días transcurridos, no faltando compradores que pagan a precios más caros que en los dos años últimos.

En el ferial del ganado vacuno tampoco ha decaído la concurrencia, y como ya adelantábamos ayer, hemos presenciado buen número de transacciones por compradores de las provincias de Burgos, Santander, Palencia, Valladolid, Madrid, Bilbao y Valencia.

La feria, para el comercio en general, sigue floja; pero es seguro que cuando se hagan las entregas y los vendedores cobren el importe de sus ventas, comenzará la hora de los comerciantes. Creemos firmemente que el sábado, domingo y lunes serán excelentes para todos.

ALGUNOS GRACIOSOS INCIDENTES PROPIOS DE FERIAS

A pesar de la actividad desplegada por la Guardia civil, Guardia municipal y otras autoridades, dando la oportuna batida a los feriantes maleantes, no han dejado de quedarse algunos rezagados, que hasta la fecha no han podido «trabajar» más que para hacer el ridículo.

En los andenes de la estación de los ferrocarriles del Norte, a la hora del rápido de Madrid, un caco quitó, en un abrir y cerrar los ojos, una cartera a un joven, que se dió inmediatamente cuenta, y con gran tranquilidad continó hablando con unos viajeros, mientras se reía de que el carterista se había corrido una formidable plancha, puesto que lo único que se llevaba eran unas cartas sin valor alguno. Tan pronto como el tren marchó se dedicó a buscar al carterista, para darle su pago; pero a aquél se lo había comido ya la tierra.

A un ganadero de la población de Yuso, que había cobrado unas mil pesetas, le dieron un corte en la chaqueta, sin duda para librarle del peso de la cartera y los cuartos; pero nuestro aldeano, que no es tonto, había guardado los cuartos en lugar seguro.

De estas hazañas se nos han contado algunas más; pero todas por el estilo, esto es, que los «vivos» han dado en hueso.

UNO QUE DENUNCIA Y ES DETENIDO POR OCUPARSELE UNA PISTOLA CARGADA Y SIN LICENCIA PARA USARLA

Manuel Domínguez Montero, de cuarenta y seis años de edad, y comerciante, se presentó en el cuartel de la Guardia civil para denunciar que le habían robado del chaleco, que guardaba debajo de la almohada, la cantidad de 650 pesetas. No debió de estar la cosa muy clara cuando el individuo de cuestión fué cacheado, apareciéndosele una pistola con nueve cápsulas sin licencia, por cuyo motivo, y con el correspondiente atestado, fué puesto a disposición del señor juez de instrucción, ingresando en la cárcel preventiva.

El detenido, que se llama como decimos, dijo ser vecino de Bilbao.

PLAN DE FIESTAS

Siguiendo el orden que marca el amplio programa de festejos, hoy hubo concierto, por la Banda municipal, en la plaza de la República, y en los Campos de San Francisco se celebrará la primera tirada de pichón, para discutirse los valiosos premios y regalos que se reseñan en los programas oficiales repartidos profusamente.

Por la noche, tercera sesión de fuegos artificiales, veladas en el Teatro Principal y Salón Madrid, bailes de sociedad y públicos, etcétera.

NOTAS DE SOCIEDAD

Con motivo de las ferias y fiestas seguimos viendo y saludando a queridos amigos de la categoría de don Ramón Muñoz Gutiérrez, don Eladio Alonso Gómez, don Francisco de Lucio, don Santos Mesones, don Manuel Manjón, don José Cimiano, don Virgilio García, don Gregorio de Obeso, don José Pérez Muñoz, don Francisco García y tantos más que de momento no recordamos.

UN INCENDIO, EN EL PUEBLO DE RETORTILLO, DESTRUYE PARTE DE UNA CASA CON LOS FRUTOS DE LA RECIENTE RECOLECCION

Serían poco más de las diez de la noche del jueves cuando los obreros de la Constructora Naval, que salían de sus faenas, nos comunicaron que desde la factoría naval, puente sobre el río Hijar y campo de pruebas de cañones, se veía una formidable hoguera hacia los altos del pueblo de Bolmir, con dirección a la aldea de Retortillo, del Ayuntamiento de Enmedio, y que dista de nuestra ciudad menos de cuatro kilómetros.

Recogimos la alarmante noticia, que pronto tuvo plena confirmación, con caracteres de serios perjuicios, tanto para la dueña de la casa siniestrada como para la inquilina que la llevaba en renta, la que con el fuego sufrió la pérdida de unos doce carros de hierba, algunos de paja y otros enseres, que pueden muy bien valorarse en tres mil pesetas, que con unas cinco mil de la casa quemada, suman ocho mil pesetas, sin que ni sobre lo uno ni lo otro exista póliza de seguro, quedando, por tanto, poco menos que en la calle las modestas personas propietarias e inquilina.

La dueña de la casa es vecina de Cervatos, y se llama doña Juliana Fernández, y la inquilina, Alfonsa Fernández Obeso, de sesenta y cuatro años de edad, y de estado viuda.

Las causas de la iniciación del voraz incendio no han podido averiguarse, y gracias a la oportuna intervención de todos los habitantes de Retortillo se pudo contener el fuego, evitando que se quemasen la delantera del edificio y otras casas colindantes.

GRANDIOSA VERBENA POPULAR

Hoy, sábado, a las diez de la noche, comenzará, en el bello paseo de Casimiro Sáinz, la grandiosa verbena amenizada por la Banda municipal, dulzainas y organillos, en la que se conceden tres importantes premios. Uno, de 200 pesetas, a la señorita que mejor simbolice la República; otro, de 125, a la señorita que esté ataviada con el más típico traje campurriano, y otro, de 75, a la señorita que luzca el mejor mantón de Manila y más castizamente lo lleve sobre su juncal cuerpecito.

Si el tiempo nos fuera favorable, el espectáculo de esta popular verbena será de los que haya que recordar por muchos años.

EL CORRESPONSAL

La elegancia y distinción de las diferentes monturas que ofrecemos facilita la selección de anteojos, correctos y prácticos.

OPTICA

Técnico especializado

Cristales de las mejores marcas

Despacho rápido de las recetas de los señores oculistas.

Termómetros - Barómetros - Brújulas
Lupas - Gemelos para campo y teatro.
APARATOS FOTOGRAFICOS

Samot

SAN FRANCISCO, 15

TELEFONO 1837

VIDA SOCIETARIA

AVISO A TODAS LAS SOCIEDADES

Se pone en conocimiento de todas las Sociedades y Agrupaciones, tanto sociales como políticas, que solamente se recibirán convocatorias hasta las once de la noche, por exigirlo así el ajuste del periódico y evitarnos trastornos que pueden subsanarse fácilmente.

Las convocatorias que se reciban después de dicha hora quedarán para publicar al día siguiente.

Casa del Pueblo.

SINDICATO DE OBREROS TRANVIARIOS DE SANTANDER

Se recomienda a todos los compañeros que se encuentren francos de servicio asistan a una reunión hoy, sábado, a las cinco de la tarde.

SOCIEDAD DE MOZOS DE ALMACEN EN GENERAL

Se convoca a junta extraordinaria para hoy, a las siete de la tarde, para tratar de un asunto de interés. Se ruega puntualidad.

SOCIEDAD DE OBREROS DEL GAS, ELECTRICIDAD, AGUAS Y SIMILARES

Se celebrará asamblea el domingo, a las diez en primera convocatoria y a diez y media en segunda.

«LA GRAFICA»

El lunes, a las seis y media de la tarde, se celebrará junta general para discutir la siguiente orden del día: Lectura y aprobación de nuevo Reglamento, elección de delegado de la Federación Gráfica Española al pleno del Consejo del Trabajo, y discusión y aprobación, en su caso, de la Memoria de la Unión General de Trabajadores.

Se advierte a todos los compañeros que se pasará lista y se impondrá el correctivo acordado

FEDERACION PROVINCIAL DEL RAMO DE LA EDIFICACION

Se convoca a una reunión a todos los delegados del Jurado mixto de las Industrias de Gas, Agua y Electricidad, Vestido y Tocado, Construcción, Industrias Químicas y Eléctricas y las demás correspondientes para el lunes, a las ocho y media de la noche. Se ruega que no falte ninguno, pues es de gran importancia la reunión.

ASOCIACION PROVINCIAL DE EMPLEADOS DE OFICINA

El martes, a las seis y media de la tarde en primera convocatoria y a las siete en segunda, se celebrará junta general extraordinaria, para discutir la Memoria de la U. G. de T. y nombrar delegado al Congreso de la misma.

Ante la imposibilidad de remitir copias de la Memoria a los afiliados, por la extensión de aquélla, les advertimos que tenemos a su disposición, en nuestra Secretaría, algunos ejemplares, donde la podrán examinar.

Centro Obrero.

ATENEO OBRERO

CLASES.—Se pone en conocimiento de los compañeros socios que las clases de Instrucción primaria, Francés y Esperanto, completamente gratuitas, darán comienzo el día 1 de octubre. Podrán inscribirse todos los días en Secretaría, de siete y media a nueve de la noche, donde se facilitan detalles.

Otros Centros.

A LOS COBRADORES DE POMPAS FUNEBRES

Se convoca a todos los cobradores de Pompas fúnebres que simpaticen con la idea de formar Sociedad asistan a la reunión que se celebrará el lunes próximo, a las siete de la tarde, en la calle de Peña Herbosa, 11 bajo. Dados los asuntos a tratar, se ruega la más puntual asistencia.—La Comisión.

BOLSAS

DE MADRID	Día 22	Día 23
Tesoro 5 1/2 por 100	101 50	101 50
Interior F	64 00	00 00
— E	64 00	64 00
— D	64 00	64 25
— C	64 25	64 50
— B	64 25	64 50
— A	64 25	64 50
— G y H	63 75	63 50
Amortizable 1928-3 por 100	68 50	68 25
— — 4 por 100	78 90	78 90
— — 4,50 por 100	84 25	84 00
— 1929 F	00 00	89 50
— — E	90 00	90 50
— — D	90 00	89 50
— — C	90 00	89 50
— — B	90 00	89 75
— — A	90 00	89 50
— 1917	83 75	82 50
— 1926 5 por 100 libre	00 00	94 00
— 1927 (con impuesto)	80 25	80 25
— — (sin impuesto)	94 00	94 00
— 1929	93 75	93 75
Bonos oro de Tesorería 6 %	202 50	202 50
Deuda Ferroviaria 4 1/2 %	80 75	00 00
— — 5 por 100	90 50	90 50
Hidrográfica del Ebro 6 %	89 00	89 00
CEDULAS		
Banco Hipotecario 4 por 100	80 00	80 00
— — 5 por 100	85 50	85 50
— — 5 1/2 %	94 50	94 50
— — 6 por 100	97 75	97 50
Banco de Crédito Local 6 %	76 00	00 00
— 5 1/2 por 100	00 00	00 00
— 5 % (interprovinciales)	00 00	00 00
ACCIONES		
Banco de España	515 00	510 00
— Hispano Americano	000 00	000 00
— Español de Crédito	000 00	000 00
— Central	00 00	78 00
Tabacos	185 00	000 00
Duro-Felguera	00 00	48 50
Azucarera	00 00	00 00
Telefónica (preferentes)	101 25	101 50
Norte	239 00	000 00
Alicante	170 00	170 00
Monopolio de Petróleos	105 50	105 50
Petrolillos	31 50	32 00
Hidroeléctrica Española	000 00	140 00
Alberches	00 00	00 00
Explosivos	665 00	663 00
Chades	000 00	448 50
OBLIGACIONES		
Azucarera, sin estampillar	74 00	00 00
Alicante 1.ª	224 00	223 50
Norte 1.ª	00 00	00 00
Asturias 1.ª	00 00	00 00
Norte 6 por 100	00 00	00 00
Asturiana de Minas 1919	00 00	00 00
— — 1920	00 00	00 00
— — 1926	00 00	00 00
— — 1929	00 00	00 00
Ponferrada 6 por 100	00 00	00 00
Fábrica de Mieres	00 00	00 00
Telefónicas 5 1/2	90 25	00 00
Francos (París), máximo	48 05	48 05
— , mínimo	00 00	00 00
Libras, máximo	42 35	42 35
— , mínimo	00 00	00 00
Dollars, máximo	12 25	12 25
— , mínimo	00 00	00 00
Marcos, máximo	2 91	2 91
— , mínimo	00 00	00 00
Liras, máximo	62 95	00 00
— , mínimo	00 00	00 00
Francos suizos, máximo	236 50	236 50
— , mínimo	000 00	000 00
Francos belgas, máximo	170 20	170 20
— , mínimo	000 00	000 00

(Información del Banco de Santander.)

DE BARCELONA	Día 22	Día 23
Interior (partida)	64 00	64 15
Amortizable 1920 (partida)	89 50	90 15
— 1917 —	83 00	83 00
— 1926 —	00 00	00 00
— 1927 (con impuesto)	80 50	80 50
— — (sin impuesto)	94 25	94 40
— 1929	94 00	94 00
ACCIONES		
Norte	48 20	47 90
Alicante	34 45	34 20
Andaluces	00 00	15 25
Explosivos	133 50	132 85
Chades	460 00	444 00
Petrolillos	6 45	6 45
Telefónicas (preferentes)	101 25	101 50
OBLIGACIONES		
Norte, primera	53 50	53 00
— 6 por 100	85 00	86 00
Asturias, primera	48 50	00 00
Valencianas Norte, 5 1/2	82 00	82 00
Villalbas	60 00	59 75
Almansas	62 75	62 75
Huescas	61 25	61 00
Arizas	68 75	68 50
Alsasuas	00 00	69 25
Alicantes, primera	48 00	47 50
— E, 4 1/2 por 100	00 00	62 75
— F, 5 por 100	67 50	68 00
— H, 5 1/2 por 100	80 75	80 50
— 6 por 100	85 00	85 00
Badajoz	72 75	71 75
Andaluces, 1.ª, 3 por 100 fijo	17 50	17 50
— 6 por 100	00 00	00 00
— 4 1/2 % (Bobadillas)	20 00	20 00
Trasatlánticas, 5 1/2 por 100	71 75	00 00
— 6 %, 1920	00 00	00 00
— 6 %, 1922	00 00	00 00
— 6 %, 1926	00 00	76 75
Surias, 7 por 100	00 00	00 00
— 6 por 100 (Bonos)	00 00	00 00

DE BILBAO	Día 23
ACCIONES	
Banco de Bilbao	»
Banco de Vizcaya (A)	»
Id. (B)	»
F.-C. Santander-Bilbao	»
F.-C. de La Robla	»
F.-C. Vascongados	»
Electra de Viesgo (V)	»
Hidroeléctrica Española (V)	»
Hidroeléctrica Ibérica (V)	»
Minas del Rif (N)	»
Comp.ª de Seguros «La Aurora»	»
Marítima del Nervión	»
Naviera Sota y Aznar	»
Altos Hornos de Vizcaya	»
Compañía Vasconia	»
Siderúrgica Mediterráneo	»
Duro Felguera	»
Telefónicas (P)	101 50
Marítima Unión	»
Unión Resinera Española	»
Unión Esp.ª de Explosivos	662 50
Papelera Española	»
OBLIGACIONES	
F.-C. Santander-Bilbao, 4 %	»
Id. id. 5 %	»
Electra de Viesgo, 5 % 1918	»
Hidroeléctrica Ibérica, 5 %, 1921	»
Id. 5 %, 1925	»
Hidroeléctrica Espñ.ª, 5 %, 1919	»
Id. 5 %	»
Altos Hornos Vizcaya, 5 % libre	»
Id. 6 por 100	89
Unión Resinera Española, 6 %	»
Irala-Barri 5 %	»
Constructora Naval, 5 y 1/2 %	»

(Información del Banco de Santander.)

COTIZACION LOCAL

Fondos públicos.

Deuda interior, 4 por 100, a 63'80; 37.500.

Idem, 4 por 100, 64; 2.600.

Deuda amortizable, 5 por 100, 1927, s. 1., B, a 94'65; 5.000.

Idem, 3 por 100, a 68'25; 2.500.

Santander, 23 de septiembre de 1932.

El adjunto de turno, **Felipe Resines.**

BICICLETAS-RADIO-FONOGRAFOS-ARTICULOS DE SPORT Siempre novedades en discos "La Voz de su Amo", "Odeón", "Regal". Bicicletas "Diamant", "Romann", "Alcyon", "Lapize", "Ruiz". Artículos para todos los deportes. Taller de reparaciones (único en su clase) con personal competente. CASA RUIZ. - Arcos de Dóriga, 5.

COMPAGNIE D'ASSURANCES GENERALES

FUNDADA EN 1819

Seguros contra incendios. Seguros contra accidentes y de responsabilidad civil sobre automóviles.

Subdirección en Santander y su provincia:

Don Paulino García del Moral e Hijo

Muelle, números 7 y 8.

SECCION DE ANUNCIOS CORTOS POR PALABRAS

AVISO AL PUBLICO. — Muebles nuevos, L. Martínez. Más barato, nadie. Para evitar dudas, consulten precios. Juan de Herrera, 4.

PASTILLAS «BONALD», cloro-boro-sódicas, mentol y cocaína: boca, garganta, toses. Preventivas de la gripe. De venta: Droguería Pérez del Molino y farmacias.

ESPERANZA GOMEZ, profesora en partos. Hospedaje embarazadas. Consulta diaria. Santa Clara, 7, cuarto, Santander.

FONDA acreditadísima se traspasa, en Palencia, por no poderla atender su dueña. Muchacha, sepa de cocina, necesitase en la misma fonda. Informes: Atarazanas, 19, primero.

ACADEMIA GENERAL. Preparaciones: Ingreso en las Escuelas de Ingenieros, Ayudantes, Delineantes. Clases de Matemáticas elementales y superiores, Magisterio, Industria, Comercio, etc. Clases especiales para dependientes de comercio, desde diez de la noche. Profesorado técnico, licenciados, ingenieros. Informes, en la Academia, calle de la Blanca, número 1, principal, de cuatro a siete de la tarde, o Juan de la Cosa, 37, tercero centro derecha.

COMPRO, de ocasión, piedra esmeril y taladro eléctrico o de columna. Radiadores Mosterín, Lope de Vega, 15. Teléfono 2348.

ANA FERNANDEZ, practicante y comadrona. Consulta diaria. Hospedaje embarazadas. Plaza del Cachupín, 3, Laredo.

«NUTRI», patente núm. 6.042. El mejor pan para desayunos, fabricado en la panadería de don J. Becedóniz, Cisneros, 2. Sucursales: Atarazanas, al lado del Puente, y paseo Pereda, 34, Frutería Atlántida.

SE ALQUILAN pisos, económicos, Hotel Suiza, Sardinero.

REBAJA VERANIEGA. — Grandes ocasiones. «El Louvre», Blanca, 22.

GRANDES OPORTUNIDADES en lanería y sedería. «El Louvre», Blanca, 22.

«AL TODO DE OCASION» liquida, a precios de costo, todas las existencias, por cesación del negocio. Se traspasa el local. Tableros, 3. Teléfono 1840.

SE VENDE armero. Informes, en esta Administración.

UN MENDIGO ha sustraído un perro propiedad de don Heraclio Fernández, de El Tejo (Comillas), Valdáliga, y le conduce para Asturias. Lleva collar con chapa y candado. Tiene pintas negras y blancas, y atiende por «Pinto». Se gratificará a quien lo entregue o dé razón de él a don Heraclio Fernández, en dicho pueblo.

SE VENDEN MATRICES usadas, de Linotype, del cuerpo 8 y 10. Informarán, CANTABRICO.

ALQUILO pisos, soleados, precios económicos, nueva construcción, cerca de Cuatro Caminos. Informarán, Virgilio Carro, Isabel II, número 4, Santander.

SUBASTA.—A las once de la mañana del domingo, 25 de septiembre, subastará la Junta vecinal del pueblo de Saro cuatro vigas de hierro, doble T; dos de trece metros treinta centímetros, y otras dos de 12'30 con 32 centímetros, peralto lecho, 12, bajo el tipo de 900 pesetas. La subasta se verificará por pujas a la llana, adjudicándose al mejor postor.

SE VENDE una casa, con vivienda y cuadra, en el lugar de Monte. Informan, Carbajal, número 3, taller.

SE ALQUILA piso, casa nueva, sol todo el día, en 16 duros. Informarán, Alejandro García, 12, portería.

PERDIDA, en esta población de un broche de esmalte, con dos rubíes en colores, desde la primera playa a Villa Eusebia (avenida de la República), en donde gratificarán.

VENDO máquina «Universal», alemana, con cepillo, regruesadora, tupin, sierra cinta y barreno. Se puede ver trabajando taller Fermín Otero, Torrelavega.

ACADEMIA MERCANTIL, Primero de Mayo, 18, piso segundo. Enseñanza completa de Contabilidad, Prácticas, Cálculos. Preparación para la Escuela de Comercio, Instituto y Normal. Preparación para Correos, Gobernación, delegados del Trabajo, Agricultura y Bancos. Métodos prácticos para aprender Taquigrafía, Mecanografía, Geometría, Ortografía, Algebra y Aritmética. Clases especiales e independientes para señoritas. Oposiciones de todas clases. Profesorado titulado y especializado. Cada día, nuevos éxitos. Enseñanza de inglés y francés por procedimientos modernos, prácticos y rapidísimos.

CEDO habitaciones para dormir, a peseta cama, o estables fijos. Cuarto de baño. Precio económico. Calle Gibaja, 4, primero.

¡¡¡AUTOMOVILISTAS!!! No estropee su coche. Si su radiador se calienta o pierde agua, por una cantidad insignificante puede usted repararle, limpiarle o construirle. Nuestro servicio moderno y especialidad única nos permite hacer cualquier trabajo en el día, por importante que sea, con una garantía sin igual en España. Mosterín, ex maestro des Maisons Rouget & Trichet. Lope de Vega, 15. Teléfono 2348.

JOVEN FRANCES, clases particulares a domicilio; precios módicos. Informarán, Peso, 16, segundo izquierda.

PROPIETARIOS.—La Sección Administración de fincas de la Cámara de la Propiedad se encargará, en condiciones ventajosas, de administrar vuestras casas.

MAQUINAS DE ESCRIBIR. Reparaciones, alquiler, lecciones de mecanografía, taquigrafía, ortografía y escritos de toda clase de documentos, a domicilio. Blanca, 6. Teléfono 3599.

VISITACION F. TOLOSA, profesora en partos. Masajista. Hospedaje para embarazadas. Florida, 7, cuarto.

MOTORES ELECTRICOS. Reparamos, bobinamos toda clase de aparatos eléctricos. Presupuestos gratis a solicitud. Mesones. J. de Alvear, 3. Teléfono 3794.

COMPRO BRILLANTES Y JOYAS. Pago, al contado, todo su valor efectivo, por importante que sea. Compro papeletas del Monte. M. Bustillo, Santa Clara, 9, primero izquierda. (Sólo por ocho días.) Despacho permanente en Núñez de Balboa, 9, Madrid.

ANUNCIADO CONCURSO 2.500 PLAZAS GUARDIAS ASALTO.—La Agencia Alonso informa, obtiene certificados de penales, presenta documentaciones. Plaza Vieja 8, segundo.

OCASION.— Juego comedor, de estilo, muy barato, se vende. San Simón, 3, portería.

PIANOS Y MANUBRIOS. El mejor reparador, marcador y afinador, Apruzzese, Atalaya, 32.

ESTUDIANTES. — En casa honorable se admiten, precio económico, sitio céntrico, habitaciones soleadas, limpieza y trato esmerado. También se alquilan gabinetes amueblados. Informes, Admón.

SE COMPRA lote terreno, extrarradio, económico. Ofertas y condiciones, bajo sobre, a iniciales N. R., en EL CANTABRICO.

SE VENDE comedor, camas y mesa de escritorio. Avenida de Pablo Iglesias, 41, cuarto derecha, de tres a cinco.

ALQUILO hermoso piso principal, con cuarto baño, instalación luz y gas, buenas vistas, ciento quince pesetas. Informan, Cisneros, 11, portería.

SEÑORA sola cede dos habitaciones soleadas a matrimonio sin niños, con derecho cocina. Calle Tres de Noviembre, 16, segundo derecha.

POR TRASPASO, se venden muebles, en buenas condiciones. Gándara, 10, segundo.

PIANOS.—Si usted necesita piano, hará mal en no consultarnos precio. Tendrá una economía no menor de 250 pesetas. Marcas de garantía mundial. Escriba, sin compromiso, a Casa Viena-Muebles, Oviedo.

INGENIERO TEXTIL, veinticuatro años, aparejador obras, electricista, químico, conocimientos talleres mecánicos, turbinas, alternadores, transformadores, montajes, etc., colocaríase sin pretensiones. Razón: Pedro García, Hotel Castilla, Sardinero.

INSTITUTO DE BELLEZA, peluquería de señoras, plaza Vieja, 1 y 3, primero. Casa especializada en permanentes inimitables «Eugene», «Henry», «Shelton's» y tintes inofensivos «Komol», «Inecto-Rapid» y «L'Oreal». Teléfono 2803.

AUTOMOVILISTAS. — Radiadores, reparación y construcción de nidos, recambio y montaje, refrigeración garantizada, soldadura autógena, aletas, corazas, silenciosos, etc. Alameda Primera, frente al Cinema. Talleres Wünsch.

COMERCIO PRACTICO (preparación pocos meses), Contabilidad, Cálculos mercantiles, Inglés, Francés, Correspondencia, Mecanografía, Caligrafía, Ortografía, preparación Industrias, ingreso Bancos. Clase especial para señoritas. Precios módicos. Tableros, 4, tercero.

CONTRATISTAS.—Se arrienda o traspasa taller mecánico, carpintería, inmejorables condiciones, vendiéndose motor «Opel», 16 HP., y sardo de madera. Informes: Cadenas, 5.

MUDANZAS y transportes económicos. Respondo de roturas. Daniel Ramos, Vargas, 19. Teléfono 1193.

SE VENDE «Chevrolet», cuatro cilindros; «Roadster» comercial. Informarán, Muelle, 37, primero.

CURSOS DE ALEMAN, Inglés y Francés. Traducciones, Correspondencia, Conversación. Lecciones particulares, en grupos y a domicilio. Karl F. Kircher, Blanca, 4.

PERDIDA perro, atropellado por automóvil, frente Gran Cinema. Atiende «Polo». Gratificarán, General Espartero, 2.

SEÑORITAS estudiantes se admiten en casa de buena familia, trato esmerado, precio económico, sitio céntrico. Se alquilan también gabinetes amueblados. Informan, Administración.

TRASPASO bar, buena clientela, barato, por no poder atenderlo. Calle Burgos, número 1.

VENDO tienda comestibles, con cafetín y cafetera exprés, pocas pesetas, lo mejor de Santander. Informarán, «La Confianza», Burgos, 15.

ALQUILANSE pisos modernos, recién construídos, noventa y cien pesetas, baño, termosifón. Menéndez Luarca, número 24.

M.E.C.D. 2017

20.000 PTAS.
DE GARANTIA

Con esta cantidad, depositada en la Banca Arnús, de Barcelona, GARANTIZAMOS devolver íntegro el importe de todas las cajas de ESTOMACAL BOLGA que, a juicio de cada enfermo, no hayan dado el resultado esperado.

En otras palabras, usted sólo paga este remedio si se cura; si no se cura o no encuentra el alivio deseado, nosotros se lo regalamos.

Ni trabas, ni trucos, ni esperas; nos fiamos sólo de su palabra. Su propio farmacéutico está autorizado para devolverle su importe, o bien nos remite el Boletín de Garantía firmado que acompaña a toda caja y recibirá directamente su importe por Giro Postal.

MILLARES DE CERTIFICADOS; pero ¿para qué?

Nuestros archivos están repletos de cartas, postales y telegramas de enfermos curados. Con ellos podríamos llenar planas enteras de este diario; pero ¿de qué serviría ante la formal garantía que le damos?

Los Certificados de Curaciones sólo muestran una cara de la medalla: la de las curaciones; pero ¿y todos aquellos enfermos que han gastado inútilmente su tiempo y su dinero sin obtener resultado alguno? ¿Quién se acuerda de ellos? ¡O es que hay alguien que pretenda haber descubierto una medicina que cure a todo el mundo! Quien tal dijera sería un vulgar farsante.

CURACION O DEVOLUCION DEL DINERO

Nosotros no curamos a todo el mundo, sólo curamos a la mayoría (de no ser así no podríamos continuar vendiendo en esta forma), pero no descuidamos a los que no logran curarse, y lealmente les decimos: «Lo sentimos mucho; hemos hecho todo lo posible; ahora sólo nos queda devolverle el dinero; aquí está.»

NO RETRASE NI UN DIA MAS SU CURACION

Disfrute comiendo lo que más le guste; dentro de pocos días usted tendrá un estómago nuevo, sano y fuerte, capaz de digerirlo todo sin el más pequeño dolor, trastorno ni molestia si empieza a tomar desde hoy un comprimido de ESTOMACAL BOLGA después de cada comida.

ESTOMACAL BOLGA

Permite comer de todo.

Este remedio, en forma de purísimos comprimidos, 33 veces más eficaces que sus imitaciones, está indicado contra úlcera, dolor, ardor, peso y dilatación del estómago, acidez, bilis, mal sabor de boca, estreñimiento, etc., etc.

De venta en Farmacias y Centros de Específicos. Caja grande, para 20 días de tratamiento, pesetas 12,50. Caja pequeña, para 10 días de tratamiento, ptas. 6,65. Se remite por correo certificado, previo envío del importe, más ptas. 0,70 para cubrir gastos. Informes gratis.

Gabinete Estomacal Bolga, Aribau, 90 - Teléf. 70801 - Barcelona.

NOTA.—Esta Casa lleva 29 años de existencia dedicados a la preparación de especialidades farmacéuticas, y cuenta con una sólida reputación entre la clase médica y farmacéutica de toda España.

:: ARTRITICOS ::
:: ANTIURICO BOLGA ::
Formidable disolvente úrico
Tratamiento para 12 días, Ptas. 8.10 frasco

La Hernia, Vencida.

Basta ya de llevar aparatos molestos que le dejan escapar y crecer su hernia con gran peligro de su salud. Nada de esto le ocurrirá al usar el perfectísimo **HERNIUS**, que es el aparato más ligero hasta hoy conocido para curar las hernias, y sólo ocupa un centímetro en el cuerpo, y es tal la precisión con que actúa, gracias a su estudiado y limitado mecanismo, que le permitirá TODOS LOS TRABAJOS, esfuerzos y movimientos con tal comodidad que jamás recordará que está herniado ni menos que lleva aparato.

Al crear el **HERNIUS** no creamos un aparato cualquiera, sino un elemento mecano-terápico dotado de vida propia, que en breve tiempo y con facilidad pasmosa DOMINARA Y VENCERA TOTALMENTE su hernia hasta su completa DESAPARICION, por antigua y voluminosa que sea, TRANSFORMANDOLE EN UN SER PERFECTO Y SANO COMO ERA ANTES DE HERNIARSE.

Los científicos aparatos **HERNIUS** son los más ligeros, los más cómodos y los únicos que no llevan tirantes de clase alguna, por construirse exprofeso uno para cada EDAD, PARA CADA SEXO y PARA CADA HERNIA, sobre molde anatómico de la región enferma.

VISITA EN SANTANDER

Un Agente HERNIUS recibirá GRATIS en SANTANDER el MARTES 27 de Septiembre en el Hotel Ignacia, de nueve mañana a cinco tarde.

Importante. -Nuestro Agente visitará en Bilbao el MIERCOLES 28 Septiembre Hotel Inglaterra·

CASA CENTRAL

Gabinete Ortopédico "HERNIUS" "Salvación del Herniado"

Aragón, 277, entlo. 2.ª (frente Apeadero paseo de Gracia). - Teléfono 76850. - BARCELONA

Usted conseguirá tomar un buen café comprando el de la marca

CAFES
EL DROMEDARIO
SANTANDER
ANTONIO FERNANDEZ & COMP.ª

Importadores de azúcares, cacaos, cafés, canelas.

Venta al detall: Principales tiendas de ultramarinos.—Estuches de un kg., 1/2 kg. y 1/4 kg., y bolsas de 1.000, 500, 250 y 100 gramos, todo precintado.

Adelfa Pila
PROFESORA EN PARTOS

Hospedaje embarazadas.
Ultimos adelantos.
Concordia, 19. Teléfono 22-54

Petra Cancela
PROFESORA EN PARTOS
HOSPEDAJE EMBARAZADAS
Atarazanas, 13. 1.º Teléf. 30.75.

NETTOSOL
TESORO DEL VESTUARIO

Limpia y deja como nuevo, instantáneamente:
VESTIDOS, SOMBREROS, GUANTES, CORBATAS, MUEBLES, etc.
Hace desaparecer manchas de
GRASA, VELA, MANTEQUILLA, PINTURA, BARNIZ, etc.
De venta en Santander:
PEREZ DEL MOLINO Y PRINCIPALES DROGUERIAS Y BAZARES

PRESERVATIVOS
"La Discreta". Salud, 6, Madrid
Catálogo gratis sin enviar sello.

LAS SALES KOCH
curan enfermedades de orina sin sondar ni operar. 7 ptas. Folleto gratis. Ap. 6.013, Madrid. Venta: Farmacia P. del Molino

APAREJADORES Y PERITOS AGRICOLAS
Preparación para el ingreso en sus respectivas Escuelas. ACADEMIA GORRIZ -:- TRAVESIA TRUJILLOS, 3 pral. -:- MADRID

COMPANIA DE VAPORES NEPTUN, de Bremen
Servicio regular bimensual de vapores entre BREMEN, AMBERES, SANTANDER y viceversa.

Admiten carga para dichos puertos, así como para todos los países del Norte de Europa, América del Norte, América del Sur, Africa, Australia, Asia, los puertos del Mediterráneo, etc. con conocimiento directo.

Para más informes, dirigirse á

HOPPE Y COMPANIA
Paseo de Pereda, 29.-SANTANDER

CURACION RADICAL Y RÁPIDA

SANTAL MIDY

de los Flujos Recientes ó Persistentes

Exigir la Firma:

PARIS, 8, rue Vivienne, 8 y en todas las Farmacias.

Compañía Trasatlántica Española
VAPORES CORREOS

Línea a Cuba y Méjico
Próximas salidas de Santander (salvo contingencias)
Vapor **HABANA**, el día 25 de septiembre.
Vapor **CRISTOBAL COLON**, el día 25 de octubre.

Admitiendo pasajeros de todas clases y carga con destino a HABANA y VERACRUZ. Estos buques disponen de camarotes de cuatro literas y comedores para emigrantes.

PRECIO DEL PASAJE EN TERCERA CLASE ORDINARIA
Para Habana, ptas. 535, más 30'50 de impuestos; total, 562'50.
Para Veracruz, 585, más 17'50 de impuestos; total, 602'50.

Línea del Mediterráneo a Puerto Rico, Venezuela y Colombia
El día 20 de OCTUBRE saldrá de Barcelona el vapor

JUAN SEBASTIAN ELCANO

admitiendo pasajeros de todas clases y carga, con destino a San Juan de Puerto Rico, La Guayra, Puerto Cabello, Curaçao, Puerto Colombia y Cristóbal.

Las condiciones y trato de que disfruta el pasaje se mantienen a la altura tradicional de la Compañía.

También tiene establecida esta Compañía una red de servicios combinados para los principales puertos del mundo, servidos por líneas regulares.

Para más informes y condiciones, dirigirse a sus agentes en Santander: SEÑORES HIJO DE ANGEL PEREZ Y COMPAÑIA, paseo de Pereda, 36; teléfono 2363.—Dirección telegráfica y telefónica: GELPEREZ.

Compañía del Pacífico

Vapores correos para HABANA, COLON, PANAMA, LA LIBERTAD, PAITA, CALLAO, MOLLENDO, ARICA, IQUIQUE, VALPARAISO Y TALCAHUANO.

SALIDAS DE SANTANDER:

ORDUÑA, 9 de octubre.
Moto-nave REINA DEL PACIFICO, 13 de noviembre.
ORCOMA, 18 de diciembre.

El precio del pasaje en tercera clase, con destino a HABANA (incluídos impuestos), es de pesetas 559'25.
También admiten pasajeros para CORUÑA y VIGO.

Admiten pasajeros y carga, facilitando informes y condiciones, sus agentes: HIJOS DE BASTERRECHEA, SANTANDER, paseo de Pereda, 9.

EL CANTABRICO
Apartado 20

La Verdad Sobre Los Polvos de Tocador
Un Especialista nos Habla de una Receta Nueva y Sorprendente

Extraordinarios experimentos de laboratorio hechos con una nueva fórmula de polvos de tocador han demostrado definitivamente que ahora las mujeres pueden conseguir una tez hermosa y juvenil, haciendo desaparecer completamente la brillantez de la nariz y los más graves defectos de la tez.

El ingrediente gracias al cual se logran tan notables resultados se llama espuma de crema. Hace que los polvos permanezcan adheridos durante todo el día a pesar del viento, de la humedad del tiempo y hasta del sudor al bailar o al practicar deportes.

Los derechos para emplear esta nueva fórmula asombrosa en el mundo entero fueron adquiridos por Tokalon. En los polvos Tokalon, la espuma de crema está ahora científicamente mezclada por un procedimiento patentado, en proporciones exactas, con polvos finísimos aerificados.

Compre hoy mismo una cajita de polvos Tokalon, los únicos polvos con espuma de crema. La inmediata y extraordinaria transformación de su aspecto provocará la admiración y la envidia de todas sus amigas.

Los compactos Tokalon contienen ahora la famosa espuma de crema. Los Polvos y el Colorete son ambos sumamente adherentes. Algo nuevo, diferente y mejor.

LINEA DE AUTOBUSES
de Castro, Santoña y Laredo a Santander y viceversa

HORARIO de salidas desde el 10 de abril 1932, con la autorización de la Dirección de Comunicaciones y Transportes Mecánicos por Carretera, transitoriamente.

De Castro a Santander, a las 7,15 y 14,30.
De Santander a Castro, a las 8,30 y 17.
De Laredo a Treto, a las 7,30, 8,45, 15, 17,45 y 18,45.
De Treto a Laredo, a las 8,10, 10,40, 16,40, 18,20 y 19,30.
De Santoña a Gama, a las 8,10, 10,40, 14,50, 18 y 19.
De Gama a Santoña, a las 10, 11, 17, 18,30 y 19,30.
De Santoña a Santander, a las 8,10 y 14,50, y llega a Santander a las 10 y a las 17.
De Santander a Santoña, a las 8,30 y 17, y llega a Santoña a las 10,30 y 19, combinando en Gama.

LA PUBLICIDAD, PERMANENTE O PERIODICA, ES SIEMPRE DE RESULTADOS OPIMOS PARA EL ANUNCIANTE

Compañía Trasatlántica Española
VAPORES CORREOS

Servicios rápidos y regulares para pasaje y carga entre España y Ultramar.

Línea del Cantábrico a Cuba y Méjico.

12 expediciones anuales, saliendo de Bilbao y Santander el 25, de Gijón el 26 y de La Coruña el 27 de cada mes, para Habana y Veracruz.

Línea del Mediterráneo a Puerto Rico, Venezuela-Colombia y Panamá.

12 expediciones anuales, saliendo de Barcelona el 20, de Valencia el 21, de Málaga el 22 y de Cádiz el 24 de cada mes, para Canarias, San Juan de Puerto Rico, Santo Domingo (fac.), La Guayra, Puerto Cabello, Curaçao, Puerto Colombia y Cristóbal.

Servicios del Mediterráneo a Cuba y Méjico y del Mediterráneo a New-York, Cuba y Centroamérica.

Una expedición cada dos meses, saliendo de Barcelona el 16, de Tarragona (fac.) el 16, de Valencia el 17, de Alicante (fac.) el 17, de Málaga el 18 y de Cádiz el 20, para Bilbao, Santander, Gijón, La Coruña, Habana y Veracruz.

Alternada con una expedición cada dos meses, saliendo de Barcelona el 16, de Tarragona (fac.) el 16, de Valencia el 17, de Alicante (fac.) el 18, de Málaga el 19, de Cádiz el 20 y de Vigo (fac.) el 22, para New-York, Habana, Puerto Barrios, Puerto Limón y Cristóbal.

Servicio tipo Gran Hotel, T. S. H., Radiotelefonía, Orquesta, etc.

Las comodidades y trato de que disfruta el pasaje se mantienen a la altura tradicional de la Compañía.

También tiene establecida esta Compañía una red de servicios combinados para los principales puertos del mundo, servidos por líneas regulares.

Para informes, en las oficinas de la Compañía, plaza de Medinaceli, 8, Barcelona, y a sus agentes.

AGUAS MINERALES NATURALES PURGANTES DEPURATIVAS

"LA FAVORITA" CARABAÑA "LA FAVORITA"

PROPIETARIOS: HIJOS DE R. J. CHÁVARRI. ANTONIO MAURA, 12. MADRID

JABON SALES DE CARABAÑA: PASTILLA 1,25 Y 0,80 PESETAS

¡Labradores!
¡Hortelanos!
¡Ganaderos!

¿Tenéis en vuestras fincas TOPOS, que estropean vuestros cultivos? Porque queréis. Usad TOPICIDA HUARTE, y quedarán destruídos.

Venta, principales farmacias, y en la del autor: R. HORTIGUELA, Covarrubias (Burgos).

Depósito:
E. PEREZ DEL MOLINO
SANTANDER

M.E.C.D. 2017