EL CANTÁBRICO

DIARIO DE LA MAÑANA

Santander - Año XXXVIII - Número 13.334 | Fundado por Don José Estrañi | Domingo 31 de enero de 1932

NOTAS DE UN PROVINCIANO

En las Cortes de la República

No queremos disculparnos y mucho menos desentendernos de nuestros deberes, que siempre hemos procurado cumplir con toda nuestra voluntad y sin acudir a lamentaciones, que en la mayoría de los casos no son más que un pretexto para disimular el cumplimiento de la obligación contraída. Vaya esto como preámbulo al hecho que vamos a anotar con respecto a la actitud de las personas que no han atendido nuestro ruego de que fuesen más piadosas en lo de enviarnos abundante correspondencia, pues, antes por el contrario, la cantidad de cartas que recibo a diario ha aumentado de modo alarmante, en proporción de cincuenta a ciento, cosa que no nos molesta, pues ello viene a demostrar que, a pesar del analfabetismo que nos atribuye o nos achaca algún que otro payaso, tenemos algún ascendiente y crédito y cierto prestigio entre las gentes. Pero es indudable que ese exceso de correspondencia que recibimos perjudica la índole del trabajo que hemos de realizar en pro de asuntos de orden colectivo que están siempre por encima de los intereses y problemas individuales.

Y decimos que perjudica lo dicho a nuestra actividad principal, porque estamos acostumbrados a contestar todas las cartas que se nos dirigen, sean de quien sean, y ello nos resta tiempo para ocuparnos de problemas de índole colectiva, ya que hemos de dedicar bastante tiempo a contestar diariamente mucha correspondencia sobre asuntos personales, no muy dignos en algunos casos, y que no se pueden atender de ninguna manera.

Repetimos que al decir esto no nos guía el propósito de lamentarnos del agobio epistolar que pesa sobre nosotros, puesto que siempre tuvimos buena veta, como se dice vulgarmente, para el trabajo, para la jornada de trabajo, por dura que sea. Nos guía únicamente el propósito de advertir, una vez más, que se haría un bien no escribiéndonos tantas cartas, cuyo bien no sería para el modesto diputado, el cual en todo caso debe estar en comunicación constante con sus mandatarios, sino para la eficacia e intensidad de su labor en pro de los intereses regionales y de la nación, que están por encima de todos los demás.

Claro está que se nos alcanza perfectamente que las cosas han cambiado mucho y que el diputado de ahora no es del tipo de aquel otro diputado del tiempo del viejo régimen, que, salvo raras excepciones, era el señorito, a quien la gente humilde no se dirigía porque necesitaba el intermediario, que no era otro que el cacique que le había proporcionado los votos. Ahora no, y tenemos que reconocer que eso está bien; pues demuestra una mayor confianza hacia los representantes parlamentarios. También es frecuente que los más amigos sean, a pesar de su mayor derecho a dirigirse a nosotros en petición de que hagamos algunas gestiones, los que precisamente se dan más cuenta de la realidad, y muchas veces desisten de hacerlo.

* * *

Dejemos el tema anterior ya, puesto que consideramos que es inútil el pretender encauzar y regular la cuestión a que nos hemos referido antes, y menos en estos momentos, en que se siente en los pueblos un vivo anhelo de rebelarse contra el secular caciquismo que ha pesado sobre ellos, y que esperan encontrar, naturalmente, apoyo en nosotros.

Hablemos, pues, de problemas más apremiantes en relación con nuestra provincia, y de interés general.

Dijimos la semana anterior que era ya un hecho la concesión, por el Estado, de una subvención para la traída de aguas de Camargo. Hoy podemos afirmar que el decreto está firmado, y que, por lo tanto, las obras pueden comenzar sin ningún inconveniente.

En cuanto a la construcción de gabarras para la "Campsa", que gestionamos y seguimos gestionando que se construyese alguna de ellas en Santander, hemos podido evitar el que se hicieran en Vizcaya injustamente, por las razones que ya hemos expuesto en artículos anteriores, publicados en estas columnas, por lo cual se ha anulado el concurso, que se abrirá nuevamente para dentro de un mes.

Algo parecido ocurre con otras construcciones, que en derecho debieran ser para los talleres de Astillero. Esto viene a demostrar lo que hemos repetido en otras ocasiones, y es que no basta la gestión del diputado, sino que es necesaria también la reiterada insistencia colectiva. La buena voluntad del diputado representa poco en estos momentos, en que el Gobierno se ve agobiado con peticiones de todas las provincias. El que un parlamentario haga uso de la palabra en las Cortes para protestar contra lo ocurrido y lo que ocurre en el problema del Pantano del Ebro, por ejemplo, no es mucho si no le acompaña también la protesta y la vibración de asistencia de los pueblos afectados y de la provincia. Claro que en este caso concreto no estamos solos; pero repetimos que esa asistencia tiene que ser sostenida, perseverante, y sólo así la gestión parlamentaria podrá dar resultados prácticos.

* * *

Terminaremos hoy esta crónica, porque el tiempo nos falta, ya que hemos de tomar inmediatamente el tren para salir con dirección a Sevilla, la hermosa ciudad andaluza en donde la voz de este obrero montañés se oirá entre los trabajadores, en defensa de la causa socialista.

Bruno ALONSO

Mc CONACHY
DENTISTA
ALAMEDA PRIMERA, 10 y 12, 2.°

COMENTARIOS

Una profunda inquietud internacional se ha producido con motivo del desembarco de los japoneses en Shanghai y del incendio causado por éstos en el barrio de Chapei. A la gravedad de este hecho, por las complicaciones que ofrece la perspectiva que puedan adoptar los Estados Unidos e Inglaterra, hay que añadir la enemiga creciente entre Rusia y el Japón, por la negativa de las autoridades soviéticas a que se transporten tropas niponas por el ferrocarril del Este chino

La vieja hostilidad rusojaponesa resucita ahora de nuevo, porque los pueblos no olvidan, por desgracia, sus rencores, sino que los disimulan solamente en los discursos de sus políticos y sus diplomáticos. Ahora surge el recuerdo de aquel febrero de 1904, en que los japoneses, sin previo aviso, bombardearon una flotilla rusa, sin previa declaración de guerra, comenzando así un conflicto bélico que duró año y medio, durante el que hubo batallas tan sangrientas como la toma de Port-Arthur por los japoneses, después de un sitio de diez meses y de perder 60.000 hombres, entre muertos y heridos, y la batalla de Mukden, que duró cuatro días, ocasionando 120.000 bajas, y en la cual los rusos dejaron 40.000 prisioneros en poder del enemigo.

Se abre con los sucesos de Shanghai una emocionante interrogación acerca de las probables derivaciones de los mismos en lo que respecta a un conflicto internacional, en que juegan intereses tan importantes los Estados Unidos e Inglaterra.

Un escritor francés planteó hace poco—haciendo públicos ciertos documentos de carácter diplomático—la situación mundial en esta forma apremiante y dramática: los problemas actuales no tienen, para su solución, más que estas dos salidas: o los pueblos se deciden a aceptar las fórmulas democráticas y sociales más atrevidas, o se declara una guerra mundial, que, en todo caso, provocará también la revolución. Razón en virtud de la cual los pueblos están evitando—a pesar de desearlos—los conflictos bélicos.

¿Será la cuestión del Extremo Oriente la clave de esa trágica exposición a que nos hemos referido?

LUCHAS POLITICAS

LAS TRES FORMULAS

II

Salvador de Madariaga, en su excelente ensayo psicológico "Ingleses, franceses, españoles", clasifica así: inglés, el hombre de acción; francés, el hombre de pensamiento; español, el hombre de pasión. En otra ocasión y en otro periódico hemos hablado acerca de estas otras consideraciones que hace también Salvador Madariaga: equipo y cooperación espontánea, como dirección inglesa; "élite" o clase intelectual, como dirección francesa; unidades aisladas intelectuales, como dirección española, o más bien—decimos nosotros—, como ninguna dirección española, pues las unidades sueltas no forman realmente dirección general y sistemática.

Puede que no estuviera mal del todo, por consiguiente, dividir la geografía humana española en dos latitudes espirituales: la tórrida y la templada. España, país de pasión tórrida y templada. A es a base, nadie de fuera de España, como observador objetivo, podría decir que era un español político y observador apasionado quien, como el que esto escribe, dividiera, en fin, a los españoles en dos clases para los efectos políticos: españoles de pasión tórrida, los extremistas de la derecha y de la izquierda; hombres de pasión templada, los españoles liberales, es decir, liberales según la actualidad filosófica, científica y sentimental. Imparcialidad máxima, puesto que no se deja de clasificar tampoco ese español dentro de la característica psicológica nacional de Madariaga, o sea, "español, el hombre de pasión". Tan español, pues, el extremista de la derecha, como el de la izquierda, como el liberal; pero es lógico el grado de temperatura y de tensión.

Vamos a seguir con el desenvolvimiento sereno, haciendo también nuestro consiguiente esfuerzo de contener la pasión que por clasificación nos corresponde como hombre de la zona templada, donde también hay su inevitable lucha. Creemos que la mayor pasión o la mayor temperatura, por las causas que sean o que se quiera, determina mayor propensión a la violencia o menor disposición para la quietud de pensar. El estado de violencia es un estado de pasión al rojo. Se parece al estado de la ira; no decimos que es igual. La ira dice Séneca que es como la locura, en ese momento preciso. En un momento histórico, en casi todas las latitudes, cuanto más en la latitud del hombre de pasión y en la zona precisamente tórrida del hombre de pasión, la violencia, desde luego, es un desarrollo fácil y toma también caracteres colectivos de ira. En todo caso, absoluta carencia de situación normal para poder reflexionar y ver limpiamente o sin nieblas. En el hombre de pasión, la religión es como el amor, los celos, el odio, que no dejan ver o pensar. Y lo mismo cualquier mito. Una vez el mito, ya está el sentimiento apasionado en acción íntima y colectiva.

Ya se sabe que ninguna teoría, ni ninguna lógica filosófica o científica vale nada para mover muchedumbres; es el mito. Una idea concreta, sintética. Toda la sabiduría de Carlos Marx, por ejemplo, no vale lo que este mito: la lucha de clases. Lo mismo del otro lado. Toda la sabiduría, toda la moral escrita y practicada por hombres de saber y por santos de la cristiandad, no valen lo que esta concreción del catolicismo: el Cristo crucificado y sangrante. Son dos motivos fundamentales de exaltación individual y colectiva, que arrebatan al entrar en la circulación psicológica del hombre de pasión. Estas dos personalidades españolas, como individuo y como colectividad, son fundamentalmente iguales. Reaccionan lo mismo. Creen del mismo modo. No pueden tener oídos para las razones, ni pueden comprender lo objetivo. Les domina una impaciencia de pasión, naturalmente. Quieren en el acto. No se dan buena cuenta, es claro, de lo que es el espacio, el tiempo y la voluntad ajena. Su estado espiritual es muy parecido al de los niños, que ignoran, quieren imperativamente y temen además aterradoramente a otra fuerza mayor, porque tampoco se dan cuenta de lo que vale la libertad, ni lo que es, ni los hombres que hace, porque, como dice un filósofo moderno, "lo que menos quiere el hombre es ser libre, pues la libertad requiere el máximo esfuerzo". Para lo que no suelen estar bien dispuestos psicológicamente, al menos, los hombres de fuerte pasión, que obran por imaginaciones, por reflejos y por impulsos discontinuos; por soñación y deseos, más que por reflexión y continuidad.

En fin, los hombres de pasión educados dogmáticamente o iniciados en ideas de progreso, fácilmente caen en absolutismos y, por lo tanto, en violencia. Quien con menos pasión y consiguientemente con más serenidad y paciencia de estudio y profundidad de pensamiento a través de las capas de la vida social, mira a los hombres de máxima pasión que se debaten en luchas accidentadas por realizaciones inverosímiles según un pasado o según un porvenir de perspectivas de ensueño; quienes miran todo esto con temperamento y cultura más equilibrados, parece natural que comprendan mejor.

En esta hora de España, al menos, a la que debemos atender por de pronto los españoles, siquiera todo español de buen juicio, que domine cuanto pueda su genio de raza de pasión, el católico de sentido religioso por encima de sugestiones políticas antirreligiosas, o sea el buen católico; el avanzado en política, que sepa también dominar su pasión congénita, que tenga sano sentido de progreso, o sea el buen ciudadano que lo es porque tiene comprensión para darse cuenta y buena voluntad por esfuerzo y abnegación; en esta hora de España, todo español que piense un poco tiene que comprender que la zona más templada de la pasión, genio de la raza, la parte, pues, más intelectual y serena, por lo tanto, debe ser preferible que guíe. Es ley acatada naturalmente en todo el mundo, por todos los hombres, arriba y abajo, que en las luchas impongan discernimiento los hombres que están fuera, de un modo u otro, de los que desesperadamente luchan. Es decir, parece razonable que quien se sienta ya, por pensamiento o sentimiento, menos lleno de pasión, reflexione con más fuerza y entre en el mundo de lo más razonable, que es el de lo relativo, y no de lo absoluto, el de lo real, con ensueño, y no lo soñado sin realidad.

Porque esta coincidencia, por exaltación de la fuerte pasión común; porque esta coincidencia de los dos extremismos, también es una ceguedad de la pasión. Por ceguera se juntan dos irreconciliables enemigos de igual ferocidad cada uno, si cada uno llegara a mandar sobre el otro y sobre todos. Ir juntos al triunfo contra el enemigo común, el sentido liberal de la vida, el equidistante, es ir al equívoco trágico. Creen los católicos y extremistas de la derecha que, echado abajo esto de ahora, la fuerza militar y la herencia o costumbre les daría el mando absoluto y someterían incluso a las más violentas fuerzas del extremismo obrero y comunista, dictadura que ciertamente aguantaríamos todos como la otra vez, hasta los más valientes contra la República generosa de libertad. Creen los otros que una vez caído esto de ahora, ellos dominarían por audacia y tesón, teoría de la guerra a lo Bismarck o teoría de la guerra a lo Lenin. En todo caso, dictadura. Es decir, paroxismo de la pasión. Creemos nosotros, poniéndonos en tensión máxima de pensar y sentir; creemos nosotros que peor que lo de ahora, que es libertad y tendencia intensa a buscar, con el concurso de todos, la mayor dignificación humana.

R. SANCHEZ DIAZ

PROXIMA CONFLAGRACIÓN

El conflicto chinojaponés.

¿OTRA VEZ LA GUERRA?

Estas últimas horas han sido de inquietud para todos los que seguimos paso a paso las incidencias del conflicto chinojaponés, que tiene por escenario una parte de la Mandchuria y la hermosa ciudad de Shanghai.

Ayer se corrieron rumores de una declaración de guerra por parte del Gobierno chino, noticias que no se han confirmado de una manera oficial; pero que no por ello habrán tranquilizado el ánimo del mundo que asiste con expectación al desarrollo de los acontecimientos del Extremo Oriente.

La iniciación de lo que pudiera terminar en una guerra sangrienta, más cruenta que ninguna otra, por los adelantos que los procedimientos guerreros han alcanzado en estos últimos años, corresponde por entero al imperio del Japón, que no encontrando tierra bastante para su desarrollo en el país, pretende adueñarse de los feraces campos de la Mandchuria.

Contra este atropello ha clamado China ante la Sociedad de Naciones, primero, en tono amenazador, y luego, en forma suplicante; pero el imperio, más fuerte y más diplomático, ha ido poco a poco, desoyendo las insinuaciones de los hombres de Ginebra, entrometiéndose cada vez más en el territorio de su secular enemigo, hasta llegar al desembarco de su infantería en la ciudad internacional de Shanghai, con el pretexto de defender las vidas de sus súbditos, que hasta ahora no han corrido ningún riesgo.

China, menos armada y menos preparada, por tanto, para la lucha, no ha reparado, sin embargo, en enfrentarse con el terrible enemigo nipón, que desde la pasada guerra rusojaponesa ha logrado hacerse de un ejército disciplinado y numeroso, cuyos efectivos tienen la misma preparación bélica que los más adelantados del mundo.

Lo malo es que en estas bárbaras cuestiones de la guerra no gana siempre el pleito el que tiene más derecho, sino el que tiene más dinero y más fuerza, y con esta terrible razón el triunfo será siempre de los japoneses, si otras potencias, por virtud de las mil incidencias de la lucha, no se encuentran en el caso, si no de unirse a los chinos, sí de ponerse enfrente de los japoneses.

Quiera Dios que el caso de una guerra no llegue, para que no sirva de descrédito al organismo de Ginebra, y para que los humanos no volvamos a ver de nuevo cómo los hombres se matan estúpidamente por unas ancestrales razones de dominio y de posesión.

El escenario donde se está desarrollando el conflicto entre China y el Japón. La línea rayada determina la posición del ferrocarril Transiberiano.

(Por teléfono).

LA INTERVENCION DE LA DELEGACION ESPAÑOLA

Ginebra.—En la sesión pública celebrada ayer por el Consejo de la Sociedad de Naciones, se reconoció la gravedad de los acontecimientos de Shanghai.

Creemos saber que en las anteriores sesiones secretas la delegación española ha sostenido su punto de vista, defendiendo la integridad del pacto de la Sociedad de Naciones dentro de una igual amistad hacia China y Japón; pero reconociendo la gravedad de los acontecimientos de Shanghai.

A pesar de la insistencia de la delegación española con objeto de que la Comisión de encuesta vaya a Mandchuria por el camino más corto, nada definitivo se ha decidido, aunque parece que prevalecerá este criterio, en vista de los últimos sucesos.

DETALLES DEL BOMBARDEO DE CHAPEI

Shanghai.— Durante catorce horas ha sido bombardeada la ciudad china de Chapei.

Las granadas han causado gran número de víctimas, especialmente entre la población civil, siendo la mayoría de ellas mujeres y niños.

Para las seis de la tarde (hora local) se concertó un armisticio, que debía empezar a las ocho de la noche; pero después de esta hora seguía aún la lucha entre chinos y japoneses, y desde los tejados de las casas chinas se hacían disparos contra las tropas japonesas.

El cónsul general de Norteamérica, señor Cunningham, ha dicho al corresponsal de la United Press que esperaba entrase en efectividad dicho armisticio antes de la medianoche.

Uno de los edificios que más ha sufrido por el bombardeo ha sido el colegio establecido por una entidad religiosa norteamericana, denominado Instituto Memorial Young All.

A la hora de telegrafiar, las bajas oficiales anunciadas por los japoneses son 15 muertos, 60 heridos graves y 95 leves.

Los servicios de trenes de viajeros y el correo aéreo están suspendidos.

Shanghai.—El fuego de fusilería ha terminado poco antes de mediodía en los alrededores de la estación de Chapei. Chinos y japoneses se atrincheran febrilmente.

El crucero "Tatsuto" y cuatro torpederos han salido de la rada de Sasebo con rumbo a Shanghai.

Doce contratorpederos japoneses han franqueado esta mañana la barra del Yang Tsé.

El bombardeo de Chapei por los aviones japoneses se prolongó durante más de seis horas y los chinos no pudieron hacer nada para evitarlo. Por la tarde, los aviones japoneses volvieron a bombardear la estación de Chapei, una de cuyas alas ha quedado destruída.

Los aeroplanos japoneses atacaron también el tren blindado que sirvió a los chinos para reconquistar la estación, tomada por los japoneses en los primeros momentos. Los aviones obligaron al tren a huir, y le persiguieron en una distancia de varios kilómetros.

LAS BAJAS CAUSADAS POR LOS AVIONES JAPONESES

Shanghai.— Se reciben noticias según las cuales una parte del 19 ejército cantonés, acampado en la región de Nankin, y la tercera división de la Guardia nacional china, han salido con dirección a Shanghai.

Un avión japonés dejó caer una bomba en una calle de la concesión internacional, bastante lejos de Chapei. La explosión ha producido destrozos; pero, afortunadamente, no ha causado víctimas.

Se dice que los chinos han tenido dos mil bajas en sus combates con los japoneses, y a consecuencia del bombardeo de la aviación nipona.

INCENDIO DE CHAPEI

Londres.— Comunican de Shanghai, a las cinco y media de la mañana (hora china), que gran parte del barrio de Chapei está ardiendo con gran intensidad.

Las llamas alcanzan alturas de 20 y 30 metros, y parece que se aproximan paulatinamente a la concesión internacional.

Shanghai se ve iluminado por el resplandor de esta horrible hoguera, que amenaza envolver por entero a Chapei, sin que por ello deje de oírse un solo momento el tableteo de las ametralladoras.

LLEGADA DE LAS TROPAS DE CHANG-KAY-CHEK

Shanghai.—Tres mil voluntarios guardan la concesión internacional.

Las mejores tropas de Chang-Kai-Chek han llegado, procedentes de Nankin.

Según informes de buen origen, han procedido a tomar posiciones, atribuyéndose a su presencia la intensificación del fuego de fusilería observado últimamente.

ECOS DE SOCIEDAD

EL MARQUES DE VALDECILLA

La noticia publicada ayer de la grave enfermedad del ilustre marqués de Valdecilla causó en toda la provincia la emoción que era de suponer, y durante todo el día no ha cesado de funcionar nuestro teléfono, preguntándonos de todas partes noticias acerca del estado de salud del noble prócer montañés, que ayer era un poco más satisfactorio.

Los médicos no se separan de la cabecera del enfermo, que, como decimos, ha mejorado algo, calmando la ansiedad de los que le rodean.

UNA BODA ELEGANTE

Pocas veces se habrá visto en Santander una boda de mayor elegancia y esplendidez que la celebrada ayer en la iglesia del Sagrado Corazón para unir los destinos de la bella señorita María Paz Pérez Avendaño y el oficial del Ejército argentino don Miguel Pérez Tort.

De decorar y adornar el templo fué encargada la distinguida señora viuda de Rebolledo, que puso a contribución su exquisito gusto y los conocimientos adquiridos en su reciente viaje de estudio a Holanda, Bélgica y Francia, donde las cuestiones de floricultura van a la cabeza de las artes. Toda la iglesia y la entrada del templo erar como un maravilloso jardín de flores surgido allí en pleno invierno merced a la iniciativa de tan notable artista. Otro alarde de buen gusto fué el del ramo "preface" de la desposada, confeccionado por la misma Casa, e igual al que llevó la aristocrática señorita Mercedes de Anchorena en sus bodas con el duque de Fernán Núñez. Por ello recibió la señora viuda de Rebolledo múltiples felicitaciones de las familias más elegantes de la población.

Desde antes de la hora de la ceremonia los alrededores de la iglesia estaban llenos de gente, que esperaba ansiosa la llegada de los prometidos, que llegaron en lujosos automóviles, con los respectivos padrinos de boda.

Fueron éstos doña Cipriana Avendaño Castillo, madre de la novia, y don Manuel Pérez Martínez, padre del novio.

Firmaron el acta de matrimonio, como testigos, por la novia, don Julio Pereda y don Eduardo Mazarrasa, y por parte del novio, don Carlos Pereda y don Sandalio López.

Casó a tan simpática y distinguida pareja el cura párroco de Liendo, don Narciso Herrero, y dijo la misa el rector de los Padres Jesuítas, Padre García Herrero.

El banquete de boda se celebró en el domicilio particular de la madre de la novia, donde fueron obsequiados con una espléndida comida, servida por la Casa Royalty.

Después de celebrada ésta, se hizo un animado baile, que duró hasta las primeras horas de la noche.

Los novios marcharon en su automóvil para Bilbao, Barcelona e Italia, donde embarcarán para la Argentina, donde fijarán su residencia.

BERGERAC

Leopoldo Rodríguez F. Sierra
MÉDICO RADIÓLOGO
Especialista en Piel, Secretas y Radiumterapia.
Consulta de diez a una. - Muelle, 20. - Tel. 26-36.

ANTONIO ALBERDI
VIAS URINARIAS, PARTOS Y ENFERMEDADES DE LA MUJER
Consulta de diez a una y de tres a cinco.
Amós de Escalante, 10, 1.°—Tel. 2953.

JESUS MATA RUMAYOR
Partos. - Matriz. - Niños. - Cirugía general.
TELEFONO 2419.
Marcelino S. de Sautuola, 2, 2.°
SANTANDER

M.E.C.D. 2017

LA POLITICA NAVAL DE LOS ESTADOS UNIDOS

Washington. — Según el "New York Times", la tensión en la situación de Extremo Oriente podría fácilmente hacer que el presidente Hoover modifique sus puntos de vista en lo que se refiere a la política naval, pues se hace resaltar el hecho de que cuando llegue a término, en 1936, el Tratado naval de Londres, las Marinas del Japón y de los Estados Unidos serán casi iguales.

UN COMUNICADO DEL JAPON

Tokio.—El Japón ha publicado un largo comunicado, recordando su memorándum de 9 de octubre de 1931, exigiendo el cese de la actividad ilegal de las organizaciones antijaponesas, que el Gobierno chino no ha tenido en cuenta.

Enumera la serie de acontecimientos que han obligado al Japón a obrar en Shanghai en estado de legítima defensa y afirma que no se propone más que proteger a sus súbditos, como lo hicieron anteriormente Inglaterra y otras naciones.

PROTESTA DE INGLATERRA Y NORTEAMERICA

Washington. — El señor Stimson ha anunciado que los Gobiernos inglés y norteamericano han protestado cerca del Japón contra la ocupación militar de las concesiones internacionales de Shanghai.

El "Houston", buque almirante de la flota americana del Pacífico, que debía entrar en dique en Manila, ha recibido órdenes de aplazar la operación, debido a los acontecimientos de Extremo Oriente.

SE ASEGURA QUE CHINA HA DECLARADO LA GUERRA AL JAPON

Madrid.—Alrededor de las cuatro de la tarde, se supo en Madrid que la Agencia Reuter había facilitado un despacho que decía:

"Según noticias procedentes de la Agencia Reuter, el Gobierno de China ha declarado la guerra al Japón."

Inmediatamente se pusieron los periodistas al habla con la Legación de China, cuyo secretario dijo que las últimas noticias que tenía se referían a luchas parciales y a la tirantez ya conocida; pero que no tenían comunicado oficial que ratificase la declaración de guerra.

En la Embajada del Japón dijeron que, debido a hacer semana inglesa, no había nadie en las oficinas.

En el Gabinete de cifras del Ministerio de Estado afirmaron que no tenían noticias relacionadas con el asunto.

En determinados centros informativos se afirmaba que tanto el Gobierno de los Estados Unidos como Inglaterra habían desmentido la noticia; pero posteriormente se recibió otro despacho de la Agencia Reuter que decía:

"Nankin.—El Gobierno de China ha declarado la guerra al Japón. De Nankin salen tropas entre manifestaciones de entusiasmo."

En la Sociedad de Naciones se ha tratado hoy del conflicto de China y Japón, y el representante de China ha pedido a la S. de N. que se aplique al Japón los artículos 10 y 15, que implica la intervención armada. El representante del Japón ha protestado.

Se dice que dicha nación está dispuesta a retirarse de la S. de N.

De Londres dicen que tanto China como el Japón han movilizado fuerzas, lo que hacía temer nuevos choques; pero la declaración oficial de guerra dicen de Londres que no se conoce ni en Ginebra.

En los centros informativos y políticos existe gran expectación, por las noticias contradictorias que se reciben.

Posteriormente se recibió de Londres el siguiente despacho:

"Un despacho lacónico de la Agencia Reuter, enviado desde Nankin, asegura que, contra lo anunciado en las primeras horas de la tarde, es cierto que el Gobierno de Nankin, dando por roto el armisticio concertado anoche con las fuerzas japonesas de Shanghai, ha declarado la guerra al Japón."

Amigos del Niño y de la Educación Popular.

Mañana, lunes, a las nueve de la noche, tendrá lugar la inauguración de la Institución periescolar denominada "desayuno escolar" para los niños del distrito Este y Oeste de la ciudad, cuyo desayuno será sostenido por la Asociación arriba citada.

Al acto han prometido su asistencia las autoridades de la capital, haciendo la Directiva de los "Amigos del Niño" una invitación general para todos los que se preocupen de los problemas infantiles.

Los niños que han de disfrutar de esta obra han sido designados por los maestros de las escuelas oficiales, atendiendo a la puntualidad en la asistencia y a su aplicación y buen comportamiento.

GRAN CINEMA

HOY, domingo, a las 4 ½, 7 y 10 ½

ULTIMAS EXHIBICIONES DE LA MARAVILLA DE LA TEMPORADA

AL ESTE DE BORNEO

Pabellón Narbón

el mismo programa

MANANA, LUNES - FÉMINA

NORMA SHEARER

EN

SEAMOS ALEGRES

con ROD LA ROCQUE

BUTACA, señora: tarde, 0'50; noche, 0'25

UN INCENDIO EN LOS CORRALES

Se quema una casa.

Comunican de Los Corrales que en la casa de labor propiedad de Francisco Lastra se declaró un violento incendio, que alcanzó grandes proporciones desde los primeros momentos.

Todo el vecindario rivalizó en los trabajos de extinción, que no dieron el resultado apetecido, quedando el edificio reducido a escombros a las pocas horas.

Las pérdidas son de alguna consideración.

La Guardia civil del puesto, después de practicar algunas averiguaciones, cree que el incendio ha sido intencionado.

Parada de Sementales del Estado.

Queda abierta la parada oficial al servicio público, desde el día 1 de febrero, en el Depósito de Campogiro (Santander).

REBOLLEDO.—CORONAS DE FLORES.—TELEFONOS 2553 Y 1739.

✝

LA SEÑORA

DOÑA CARMEN AJA SAN EMETERIO

(Viuda de don Manuel Berrire García)

FALLECIO EN ASTILLERO EL DIA 30 DE ENERO DE 1932

A LOS 72 AÑOS DE EDAD

Habiendo recibido los Santos Sacramentos y la Bendición Apostólica.

R. I. P.

Sus desconsolados hijos don Amable, doña Rosa, don Luis, doña Josefa (ausente), don Manuel (ausente), doña Dionisia, doña Casilda y don Pablo Berrire Aja; hijos políticos, don Balbomero Quintanilla (del comercio), doña Julia Ruiz, don Jesús Urbea, don José Moreno, don Enrique Sierra (ausente) y doña Dolores Liaño; nietos, hermanos, hermanos políticos, sobrinos y demás parientes,

Ruegan a sus amistades se sirvan encomendarla a Dios Nuestro Señor en sus oraciones y asistan a la conducción del cadáver, que se efectuará hoy, a las cuatro de la tarde, desde la casa mortuoria, calle de la Industria, hasta el cementerio de este pueblo, y a los funerales que, por el eterno descanso de su alma, se celebrarán el lunes, día 1 de febrero, a las diez de la mañana, en la iglesia parroquial de Astillero, por cuyos favores les vivirán eternamente agradecidos.

Astillero, 31 de enero de 1932.

Funeraria Hijos de Ceferino San Martín.—Alameda Primera, 20 y 22

EL NIÑO

JOSE ANTONIO GARCIA DONCEL

FALLECIO EN EL DIA DE AYER, A LOS 5 AÑOS DE EDAD

Sus padres don Clemente G. Luquero y doña María de los Angeles Doncel; abuela materna doña Nemesia Alegría (viuda de Doncel); hermanos Miguel, Angeles, Marina, Dolores, Clemente Luis, Carmen y Manuel; tíos, primos y demás parientes,

Ruegan a sus amistades asistan a la conducción del cadáver, que se efectuará hoy, domingo, a las doce, desde la casa mortuoria, calle de San Francisco, núm. 33, al sitio de costumbre, y a la misa de Gloria, que se celebrará mañana, lunes, a las diez, en la iglesia parroquial de San Francisco, por cuyos favores les quedarán agradecidos.

Santander, 31 de enero de 1932.

TEATRO PEREDA

HOY, DOMINGO, 31 DE ENERO DE 1932

ULTIMO DIA QUE SE PROYECTA

MAMÁ

por CATALINA BARCENA

EL EXITO MAYOR DE LA TEMPORADA

A las 4,30 y a las 7 tarde.

Inauguración de la nueva localidad, la más cómoda e independiente del Teatro: SILLONES DE PRINCIPAL.

A las 10,30 de la noche

FUNCION POPULAR

Despedida de Catalina Bárcena, con MAMÁ

BUTACA, 0,75 :: GENERAL, 0,30

Mañana, lunes, en FUNCIONES POPULARES, un film Renacimiento

LUCES DE BROADWAY

IMPRESIONES DEL DIA

(De nuestro redactor en Madrid, Emilio Herrero.)

(Por teléfono.)

Madrid.—Ha terminado la semana parlamentaria, y después de haber terminado los debates acerca de la secularización de cementerios, se ha iniciado el relativo a la disolución de la Compañía de Jesús.

Cualquier espíritu observador apreciaría que después de aprobada la Constitución en el Parlamento no ha recobrado el tono elevado de muchas de aquellas discusiones, ni se ha producido ninguna controversia vibrante.

Ayer mismo, cuando el presidente de la Cámara incluyó en el orden del día el proyecto de ley sobre el divorcio, rehusaron hacer uso de la palabra los diputados que habían anunciado consumir los turnos de la totalidad.

No es que creamos nosotros que no tenían nada que decir esos diputados, sino que se ha apoderado una fatiga y una gran pereza de los combatientes.

La democracia es lógicamente, ante todo y sobre todo, un régimen de discusión.

Y es precisamente dentro del Parlamento donde deben contrastarse las ideas, ya que una discusión razonada y serena ha de ser siempre más fructífera que los mítines, en los cuales el léxico, frecuentemente agresivo, de los discursos, no es el más apropiado para la educación de las masas.

Por lo visto este Parlamento ha agotado ya todos los resortes de la oratoria, después de haberse fogueado tirios y troyanos.

Después de aprobarse las leyes complementarias de mayor urgencia, quedará terminada la etapa de la legislatura constituyente y ya se tomarán otros rumbos.

* * *

Se ha dicho que las extremas derechas tratan de formar un frente único de bastante extensión.

Las primeras dificultades las han opuesto algunos líderes que no se avienen a una alianza con los que, embozadamente, quieren figurar como partidos independientes para no plegarse al reconocimiento explícito del régimen.

* * *

La política internacional ofrece un espectáculo desolador.

Después del hecho previsto de la declaración de guerra de China al Japón, la paz en Europa se presenta como una quimera.

No curados todavía los males que causó la gran guerra, aun no se atisba el triunfo de un ideal de paz.

Aparece en el horizonte el fantasma de una nueva guerra, precisamente en los momentos de los preparativos para la Conferencia internacional sobre reducción de armamentos y cuando España consigna en su Código fundamental del Estado que la guerra rebasa los límites de la ley.

De nada, por lo visto, han servido los nuevos moldes de tratados de arbitraje y el tinglado de la S. D. N., organismo internacional creado única y exclusivamente para la abolición de los procedimientos guerreros.

Todo ha quedado reducido a "pecar hacer penitencia y luego vuelta a pecar."

* * *

Aun cuando esta noche ha sido desmentida oficialmente la noticia de que China hubiera declarado la guerra al Japón, la sola lectura de los telegramas da la sensación de la magnitud del desastre que sufre Shanghai con sus barrios ardiendo principalmente el de Chapei, que está convertido en un brasero.

El conflicto mandchuriano se agrava, no sólo por la enconada lucha entre chinos y japoneses, sino por la intervención directa en el mismo de Rusia y de los Estados Unidos.

Desde luego, Inglaterra se dispone a dejar la cuestión en manos de la Sociedad de Naciones, para evitar las repercusiones de un conflicto mundial.

HERRERO

CINE FRONTON

Hoy, domingo, 31 de enero. A las 4'30, 7 y 9'30.

ME HAN ROBADO EL AUTO, por Harry Piel.

A las 11, MATINEE INFANTIL.—UN RASGO GENEROSO, por Eddie Polo.

A las 4,30 y 9,30. FIN DE FIESTA DE ÓPERA FLAMENCA

Rafaelillo de Madrid, Luis Rossi y los conocidos aficionados de esta localidad EL LALO y CHUCA, que cantarán en competencia.

BUTACA, 0,60:: GENERAL, 0,40

Mañana, lunes, "Uno de los más valientes".

LOS BAILES DE CARNAVAL

Este año serán los más espléndidos que se han celebrado en Santander.

Estamos ya a las puertas del Carnaval, y son innumerables las bellas mascaritas que se acercan a los periodistas pidiéndonos detalles de estos espléndidos bailes de máscaras que se preparan en el Gran Casino, y que han de superar, si ello es posible, a los celebrados otros años, y de los cuales quedó un recuerdo imborrable.

Estos bailes de máscaras serán una verdadera preciosidad. Habrá bailes azules, rojos, amarillos y de todos los colores, y en todos ellos se regalará a las máscaras y a los bailarines preciosos gorros de papel, sombrillas, pitos, matracas, matasuegras y todos esos simpatiquísimos atributos de Carnaval que sirven para hacer más agradables todas estas fiestas de juventud.

Todos los pasillos y palcos tendrán mesas para beber y comer, y otro enorme "buffet", que quedará instalado en uno de los salones del Casino.

También la Asociación de la Prensa organizará una espléndida exposición de vestidos de máscaras, con la cooperación de la importante Casa, primera en el Norte de España en este negocio, "Al Todo de Ocasión", que dirige nuestro buen amigo el señor Machuca, y que tiene abiertos sus grandes almacenes en la calle de Tableros, número 13, donde también se llevará a cabo otra exposición de disfraces del mejor gusto y a precios baratísimos.

Todas las señoras y señoritas que deseen disfrazarse en el Casino, alquilen o no alquilen allí sus vestidos, podrán hacerlo en los cuartos destinados para los artistas, que estarán abiertos al final de la terraza durante las horas que duren los bailes.

La noche de Piñata se romperá, en medio del salón y de la algazara general, una colosal piña que están confeccionando en Valencia por encargo de la Asociación de la Prensa, y dentro de la cual habrá toda clase de regalos, bombones y chucherías.

En todos los bailes se darán hermosos regalos entre las máscaras mejor disfrazadas.

Para estos bailes no es necesaria invitación alguna, ya que la Asociación de la Prensa se complace en invitar por medio de estas líneas a todas las señoras y señoritas de Santander, con la sola salvedad de que han de asistir a aquéllos disfrazadas, sin cuyo requisito, indispensable, no se permitirá a ninguna la entrada en el teatro del Casino a ninguna localidad.

Los caballeros pagarán su entrada a los precios que determinan los programas de mano, que se repartirán desde hoy con verdadera profusión.

A. SANDOVAL

APARATO DIGESTIVO Y NUTRICION

De once a una y de cuatro a seis.

SAN JOSE, NUM. 18.—TELEFONO 2397

Dr. Amadeo Santín Arias.

ESPECIALISTA EN LAS ENFERMEDADES DEL ESTOMAGO, INTESTINOS Y MEDICINA GENERAL

Consulta de 11 a 1 y de 3 a 4.

Amós de Escalante, núm. 12, 2.° izqda.

EL PLEITO DE TELEFONOS

Se soluciona en Zaragoza el conflicto entre la Telefónica y sus abonados.

Con intervención del gobernador civil de Zaragoza, que ha efectuado al efecto diversas gestiones, se ha solucionado el "pleito" que aquellos abonados sostenían con la Compañía Telefónica, por negarse al pago de los recibos afectados por la última huelga, llegándose a la fórmula siguiente:

"Los abonados en descubierto con la Compañía podrán seguidamente recoger sus recibos pendientes de pago, a excepción de los de fecha más próxima y que sean equivalentes al tiempo que cada abonado tiene en discusión, hasta tanto que el Gobierno dicte el anunciado fallo, sin que esta medida prejuzgue por parte del abonado su conformidad con satisfacer los meses en cuestión y sin que tenga otra finalidad que facilitar la contabilidad de la Compañía y evitar la aglomeración excesiva de recibos en curso, situación molesta para el abonado.

La Compañía normalizará desde hoy el servicio de todos los teléfonos que hayan sido desconectados o descolgados."

Es de esperar que en Santander se siga el mismo criterio y que se facilite rápidamente el servicio a los que se ha privado de él contra todo derecho.

SALON VICTORIA

LAS 4½ Y 7 HOY DOMINGO

POPULAR VICTORIA - El mismo programa

Teatros y salones.

SONORO, EN EL POPULAR VICTORIA

Desde ayer cuenta con un equipo sonoro el cine Popular Victoria, instalado en Puertochico. Pero lo más importante del caso, con tener importancia enorme el que los peques de aquel barrio puedan asistir a funciones de cine hablado, es que el aparato está construído en Santander, por los señores Carrión y Manteca, que han acertado plenamente a encontrar el modo de que, de una manera simple, puedan ser utilizadas todas las películas de banda por los cines modestos, con lo que han resuelto las dificultades máximas que tenía la instalación de un cine sonoro, por el elevado precio del aparato.

El inventado por los señores Carrión y Manteca obtuvo un éxito enorme en su inauguración con el cine lleno. La película "Al Este de Borneo" resultó admirablemente "sonorizada", saliendo todo el público encantado de la transformación sufrida por el salón popular de Puertochico.

Felicitamos a los señores Carrión y Manteca y a la industria montañesa, que ha logrado construir ese nuevo modelo de aparato sonoro, adaptable a todos los aparatos de cinematógrafo con un coste insignificante.

REMITIDO

"Santander, 30 de enero de 1932.

Señor don MATEO ORUÑA ESCAGEDO, subdirector de LA PATRIA HISPANA, S. A. de Seguros.—Santander.

Muy señor mío: Me es muy grato dar a usted las gracias y a la Compañía que tan acertadamente representa, por el rápido pago del seguro de SUSPENSION DE VENTA, con motivo del incendio ocurrido en mi establecimiento.

Me reitero el testimonio de amistad más distinguido de usted atento seguro servidor, q. e. s. m.,

LUIS ENGUITA."

Sección de Expendedores de Tabacos.

Dado el gran entusiasmo que han despertado en toda España los importantísimos acuerdos tomados en la asamblea celebrada, y de los que trata con gran extensión nuestra revista "Unión Tabacalera", interesamos de todos los compañeros que aun no han enviado su adhesión y pequeño óbolo, se apresuren a hacerlo por medio de esta Sección, calle de Segismundo Moret, 5, bajo.

Es de gran interés el que se organice lo antes posible la provincia para la designación de un delegado por subalterna.

El presidente, Ricardo Calleja.

CASINO DEL SARDINERO

En honor de "Miss Asturias".

A las cinco de la tarde, gran baile en honor de "Miss Asturias", que asistirá a la fiesta luciendo su precioso vestido del concurso de Madrid. Entrada de caballero, dos pesetas. Ambigú selecto y con precios corrientes. El baile más divertido y bello del Norte de España.

Sala Narbón

HOY GRETA GARBO EN ORQUIDEAS SALVAJES

LAS NOTICIAS

PAGO A LAS CLASES PASIVAS

Se verificará los siguientes días:

Día 1 de febrero: Montepío civil y jubilados.

Día 2: Retirados.

Día 3: Montepío militar.

Días 4, 5 y 6: Todas las clases.

MANUEL G. MESONES

Especialista. Piel y Secretas.—Radiólogo.

Consulta de 10 a 1 y de 3 ½ a 5 ½.

Edificio del GRAN CINEMA.—Teléf. 2548.

RICARDO SARO

DENTISTA

Consulta de 10 a 1 y de 4 a 8.

WAD-RAS, 5, 2.° — TELEFONO 3142.

Joaquín Santiuste.

(Del Sanatorio Madrazo.)

GARGANTA, NARIZ Y OIDOS

Consulta de 12 a 1 ½ y de 4 a 5.

WAD-RAS, 5, PRIMERO. — TELEF. 1363.

RIÑA DE MUJERES

Ayer mañana riñeron en la calle de San Simón las vecinas Josefa Ala Ruiz y Encarnación Sánchez Ruiz, dando la primera a la segunda con una tijera varios golpes, que la produjeron lesiones de importancia, de las que fué curada en la Casa de Socorro.

Josefa fué detenida por los agentes de la autoridad. Después de declarar ante el Juzgado fué puesta en libertad.

R. PRESMANES DENTISTA

Puente, 1 duplicado, principal.

Mermeladas ULECIA

EL MEJOR POSTRE DIGESTIVO

G. IÑIGO

OCULISTA

CONSULTA DE 11 A 1 Y DE 4 A 5.

Velasco, 7.—Teléfono 2687.

FARMACIAS QUE PRESTARAN SERVICIO EN EL DIA DE HOY

Señor Romo Valle.—Doctor Madrazo.

Señora Viuda de Ruiz-Zorrilla.—Plaza del 14 de Abril.

Señora Viuda de Erasun.—Atarazanas.

BANDA MUNICIPAL

Programa de las obras que ejecutará hoy, desde las once y media, en el paseo de Pereda:

"Las fogueras de San Juan", pasodoble.—Torregrosa.

"La Morería", selección.—Millán.

"Rapsodia africana".—Beigbeder.

"Por fandanguillos", baile español.—Iruretagoyena.

"La Fuensantica", selección.—Carvajal.

"Israel", fox-trot musulmán.—Lito.

(Todo el programa se ejecutará por primera vez.)

R. MAZA MADRAZO

MEDICINA GENERAL

ESPECIALISTA EN TUBERCULOSIS PULMONAR Y ENFERMEDADES DEL CORAZON

Consulta de 10 ½ a 1 y de 3 a 5.

Gratis pobres, martes y sábados, 5 a 6.

Burgos, 3, principal.—Teléfono 3626.

ALBERICO PARDO

MEDICO RADIOLOGO

Especialista en enfermedades de los niños

Consulta: San José, 16, de 11 a 1 — Tel. 3081

A los setenta y dos años de edad, y después de recibir los Santos Sacramentos, falleció ayer en el pueblo de Astillero la respetable señora doña Carmen Aja San Emeterio, viuda de don Manuel Berrire García, que gozaba de las generales simpatías por la bondad de su carácter y excelentes prendas personales.

A sus desconsolados hijos, hijos políticos, nietos y demás apenados familiares, expresamos el sentimiento que desgracia tan irreparable nos ha producido.

* * *

Ayer falleció en los brazos de sus amantes padres el niño José Antonio García Doncel, que constituía el encanto de su hogar en unión de sus demás hermanitos.

Esta terrible desgracia sume en el mayor desconsuelo la casa de nuestro respetable amigo don Clemente G. Luquero, el cual, lo mismo que su distinguida esposa, doña María de los Angeles Doncel, y demás familia, están recibiendo señaladas muestras de pésame, a las que unimos el nuestro más sincero, a la vez que les deseamos la necesaria resignación para sobrellevar su duelo.

* * *

En San Román de la Llanilla ha fallecido el pasado viernes, después de recibir los auxilios espirituales, la virtuosa señora doña Josefa Ceballos Cavada, viuda de don Vicente González, dama que siempre se distinguió por su amor a los pobres y sus muchas obras piadosas.

Reciban sus apenados hijos, hijos políticos, nietos y demás familiares, el testimonio de nuestro pésame más sentido por pérdida tan irreparable.

M. MARTINEZ-CONDE

CIRUGIA GENERAL

SANATORIO DR. MADRAZO: DE 3 A 4

M.E.C.D. 2017

NUESTRA INFORMACION TELEFONICA

El Comité nacional de la U. G. de T. tratará, en su reunión del lunes, del problema ferroviario. -- Informarán los tres ministros socialistas.

No se ha confirmado oficialmente la declaración de guerra de China al Japón. Las noticias son contradictorias y confusas.

Continúan los combates entre chinos y japoneses.--Estos han reanudado el fuego de artillería contra Chapei.

LAS AUDIENCIAS DEL PRESIDENTE DE LA REPUBLICA

Madrid.—El presidente de la República, don Niceto Alcalá Zamora, recibió al agregado militar de la Argentina, al director del Instituto Geográfico y Catastral, a una Comisión del Campo de Cañeras y al presidente del Consejo de Estado.

EL CONFINAMIENTO DEL DOCTOR ROYO VILLANOVA

El director general de Seguridad ha dicho a los periodistas que a las ocho y media de la mañana había marchado de Madrid en automóvil, con dirección a Almuñecar (Granada), para cumplir su confinamiento, el catedrático de Zaragoza señor Royo Villanova.

Añadió que esta mañana se habían producido ligeros incidentes en la Escuela Normal de Maestros, siendo necesario suspender las clases.

Grupos de alumnos se dirigieron a la Universidad; pero allí no se promovieron incidentes, como tampoco en la Normal de Maestras.

MANIFESTACIONES DEL JEFE DEL GOBIERNO

El jefe del Gobierno, señor Azaña, recibió en su despacho del Ministerio de la Guerra a los generales Casademunt y Barrios, al coronel señor Jiménez y a otras personas.

Los periodistas preguntaron al presidente cuándo comenzaba el licenciamiento de tropas, contestando el señor Azaña que se había aplazado un poco con motivo de los últimos sucesos.

Agregó que las tropas de Infantería que salieron para Manresa habían regresado a Barcelona.

Manifestó después que el lunes se celebrará Consejo, dedicado íntegramente a la reforma agraria, para presentar el proyecto a las Cortes el martes.

Como ministro interino de Estado, sometió a la firma del presidente de la República un decreto trasladando a Puerto Rico al delegado general de la Alta Comisaría, señor Zapico, y otro nombrando para sustituirle al cónsul de Puerto Rico, señor Villares.

Terminó diciendo que había nombrado jefe de las tropas jalifianas al teniente coronel señor Mújica, que hasta el momento mandaba los Regulares de Ceuta.

Piel-Vías urinarias-Secretas
D. SOLIS CAGIGAL
Médico especialista, por oposición, del Servicio Oficial de las enfermedades venéreo-sifilíticas
Consulta de 10 a 1 y de 4 a 6.
PUNTIDA, 1, PRIMERO

CONFLICTO ESCOLAR RESUELTO

El ministro de Instrucción pública dijo que el conflicto de la Escuela Normal de Maestros podía darse por terminado, añadiendo que se había dado orden de preparar la Escuela Superior del Magisterio para que en sus locales se dieran las clases de los primeros cursos, con objeto de descongestionar la Normal.

Hablando de los edificios de los Jesuítas, expresó su propósito de que no se interrumpan las clases, para lo cual había cursado las oportunas órdenes a los rectores de Universidades, a fin de que se adopten medidas encaminadas a garantizar la enseñanza.

Los padres que tengan hijos en los internados de dichos Colegios—añadió—pueden estar tranquilos acerca de la normalidad de los estudios en los mencionados centros.

Agregó que el subsecretario, señor Barnés, marchará a Sevilla y Badajoz, para cumplir tal disposición del Ministerio, sobre el terreno, en los Colegios que los Jesuítas tienen en ambas provincias.

Anís UDALLA Coñac

LAS PLANTILLAS DE LOS FUNCIONARIOS

"La Voz" de esta noche publica lo siguiente:

"La cuestión de la reducción de las plantillas de funcionarios públicos por el procedimiento de la amortización ha ocupado por mucho tiempo la atención de todos.

Unos, por afectarles directamente, y otros, por la repercusión que pudiera tener en el presupuesto general del Estado, se interesaban por la solución del problema.

Nosotros, creyéndonos bien informados, nos atrevemos a decir que el asunto va a resolverse de una manera satisfactoria para todos.

Habrá reducción de plantillas, y esta reducción supondrá para el Estado una economía que oscilará alrededor de 150 millones de pesetas; pero el perjuicio de los afectados por la reducción será insignificante, ya que sólo supondrá una amortización de un 6,35 por 100 del presupuesto general del Estado."

CONVOCATORIA AL COMITE NACIONAL DE LA U. G. DE T.

La Comisión Ejecutiva de la Unión General de Trabajadores ha convocado al Comité Nacional para los días 1 y 2 de febrero.

Entre los asuntos del orden del día figuran los siguientes:

Reorganización de la Secretaría, nombramiento de delegados y asesores para el próximo Congreso Internacional del Trabajo, nombramiento de delegado para el Congreso General de la Federación, examen de la crisis del trabajo y discusión de la Memoria presentada por la Comisión Ejecutiva.

En esta Memoria se detalla el incremento que ha tenido la Unión General de Trabajadores, cuyo número de afiliados es de 217.139 hasta final de octubre último.

Figura también una estadística de obreros parados, así como los ingresos y gastos tenidos en estos dos últimos años.

Por acuerdo del Comité Ejecutivo, se reserva la tarde del lunes para tratar del asunto planteado por el Comité Nacional Ferroviario.

Para discutir el asunto con la debida calma y abundancia de información, se ha acordado invitar a la Comisión Ejecutiva del Sindicato y a los tres ministros socialistas.

Para que os duren mucho vuestros trajes, vestíos en La Tijera de Oro.
NOVEDADES EN PASERIA
NEGROS Y AZULES GARANTIZADOS

DECLARACIONES DEL MINISTRO DE HACIENDA

El ministro de Hacienda, señor Carner, ha hecho interesantes manifestaciones a un periodista.

Después de expresar su satisfacción por el balance provisional de cobros y pagos del año 1931, se refirió a la nota facilitada ayer a la Prensa, en la parte que afecta al capítulo de gastos excepcionales de la República en 1931, que ha sido objeto de algunos comentarios que no se ajustan a la realidad, y dijo que esos gastos han sido los necesarios para atender a la difícil situación obrera.

Todos esos créditos fueron votados por las Cortes y ninguno se ha obtenido al amparo del articulado del presupuesto.

Los 204 millones que importan los créditos otorgados desde 1931, a que se refiere la nota, son indotaciones en gastos ordinarios, perfectamente previsibles cuando se confeccionó el último presupuesto, y si no se incluyeron en el estado letra A fué para presentar mejor el exceso de ingresos sobre los gastos.

También hay que aclarar que no se ha hecho uso de tales autorizaciones contenidas en el artículo del presupuesto ni en toda la medida que los mismos permiten. Así, por ejemplo, no se ha hecho uso de ninguna autorización en el apartado de Guerra, donde la indotación era manifiesta, y se ha atendido a ello por medio de las autorizaciones que en el presupuesto introdujeron las Cortes a propuesta del ministro de Gobernación

Respecto a la cuantía del déficit, el señor Carner dijo que, por ahora, no podía expresar su juicio exacto, por desconocer algunos datos relativos a autorizaciones extraordinarias, tales como ferrocarriles.

En cuanto a la contracción de los gastos para llegar a la nivelación del presupuesto, afirma que el dinero se invertirá, de ahora en adelante, con un rigorismo llevado al extremo; pero sin que esto quiera decir que los planes de obras e instrucción pública que abriguen los ministros de los departamentos encargados de desarrollarlos se vean entorpecidos.

El resultado obtenido hasta ahora aconseja desechar pesimismos, y permite abrigar la esperanza de que paulatinamente se irá restableciendo la normalidad.

El señor Carner espera que el próximo presupuesto pueda presentarse a las Cortes con un equilibrio entre gastos e ingresos, y, desde luego, sin abolir de él ninguno de los gastos del Estado que en el presupuesto deben reflejarse, incorporando, por lo tanto, las atenciones de ferrocarriles, casas baratas y demás servicios que hoy no estaban recogidas sino fragmentariamente.

Sobre los llamados duros sevillanos, dijo que esa era una cuestión que periódicamente se plantea, por lo que, en realidad, nada nuevo puede agregarse a lo que se ha dicho.

Hablando de nuevas acuñaciones de moneda, manifestó que por ahora sólo existía el proyecto de emitir unas divisionarias del cuproníquel.

Respecto a los billetes, suponía el ministro que el Banco no habrá lanzado emisiones nuevas por el quebranto que siempre lleva consigo inutilizar los existentes; pero que, desde luego, en cuanto se juzgue necesario renovar los hoy en curso, será con un diseño adecuado al régimen.

EL VIAJE DE PRIETO A CADIZ

Cádiz.—El lunes llegará a esta ciudad el ministro de Obras públicas, para recorrer la provincia Entre las obras que visitará figura el Pantano de Guadalcacín.

LA ESTELA DE DON JUAN

Pontevedra.—En un barrio de la parroquia de Poyo se encontraron dos familias gitanas enemigas. Después de insultarse sacaron a relucir las armas.

Se cruzaron más de treinta disparos. Quedaron muertos dos de los contendientes, llamados Jesús Camaño y Ramón Montoya.

El motivo de la enemistad de ambas familias se debe a que hace unos días, un gitano, apodado "Pichichi", se fugó con una gitana menor de edad.

Uno de los cadáveres ha aparecido con la cabeza destrozada.

Han sido detenidos veinte individuos de los dos bandos.

Varios gitanos que resultaron heridos en la refriega han sido hospitalizados.

EXHORTO DEVUELTO

Sevilla.—El Juzgado que entiende en el expediente Peiró, instruído con motivo de irregularidades cometidas durante el anterior Ayuntamiento de la Dictadura, ha recibido, devuelto, el exhorto enviado a Madrid para la comparecencia en Sevilla del ex director de la Exposición Iberoamericana, y que fué enviado a Madrid para la comparecencia en Sevilla del señor Cruz Conde.

LOS ROBOS DE ACEITUNA

Granada.—Un grupo de vecinos de las localidades comarcanas se presentaron en el cortijo "Las Villas", situado en término de Torre Añeja, para robar aceituna.

Avisada la Guardia civil, acudió rápidamente; pero los vecinos la recibieron a tiros.

La Benemérita contestó, resultando gravemente herido el vecino del pueblo de Cacín Manuel Aguilar, que ha sido hospitalizado en Granada.

Se han practicado varias detenciones.

El herido declaró que no es cierto que estuvieran robando aceituna, sino que estaban cazando cuando les sorprendió la Guardia civil.

COACCION A UN CASERO

Granada.—En la calle de San Vicente fué desahuciado de una casa un inquilino por falta de pago

Terminada la actuación del Juzgado, éste cerró la finca. Poco después llegó un grupo de obreros, que, forzando la puerta, colocó dentro de la casa los muebles que se hallaban en el arroyo

Después se dirigieron a casa del propietario, advirtiendo a éste que prenderían fuego a la casa si volvía a echar al inquilino.

JUNTA DEL COLEGIO DE ABOGADOS

Madrid.—Esta tarde ha celebrado junta general el Colegio de Abogados, bajo la presidencia del señor Milla, como letrado de más edad.

La reunión tuvo por objeto discutir el presupuesto para el ejercicio próximo.

La junta extraordinaria para elegir la nueva Junta de Gobierno se celebrará el sábado.

CAUSA EN EL SUPREMO

Madrid.—En la sala segunda del Tribunal Supremo se ha celebrado esta mañana la vista de una causa seguida contra el médico de Aramayona (Alava) don Ramón José Landazábal, por supuesto delito de falsedad en documento público e inhumación ilegal.

El fiscal de Alava pidió para el procesado catorce años y diez meses de cadena temporal; pero la sala de aquella Audiencia le absolvió.

El fiscal interpuso recurso de casación, y esta tarde el fiscal del Supremo ha mantenido la misma tesis del recurrente.

El letrado defensor solicitó la confirmación de la sentencia absolutoria.

MANIFESTACIONES DEL GOBERNADOR DE SEVILLA

Sevilla.—La Guardia civil ha detenido al anarquista José Morán Verdasco, en cuya casa se ha encontrado una bomba.

El gobernador ha dicho que han sido puestos en libertad 49 de los detenidos durante la última huelga, y que otros 18 han sido puestos a disposición del Juzgado.

También ha dicho que ha conferenciado con el rector de la Universidad, para ver la forma de que se reanuden las clases en los colegios que han dejado los Jesuítas.

Añadió que circulaban rumores de una nueva huelga para el lunes; pero que las autoridades no tenían ningún indicio sobre esto.

El Dr. GARCIA BUSTAMANTE
suspende su consulta. Anunciará regreso.

DE BARCELONA

ATENTADO CONTRA UN INGENIERO

Barcelona.—Esta mañana, cuando se dirigía a la estación de Francia, para tomar el tren de Pueblo Nuevo, el ingeniero de la Fundición Girona, don Jaime Prat, dos individuos apostados en la calle de Relatorías y otros dos en la de Manresa le dispararon varios tiros, hiriéndole gravemente en la cabeza, y huyendo después.

Algunos transeuntes recogieron al herido, trasladándole a una clínica.

Se sabe que dicho ingeniero había sido varias veces amenazado con anónimos, por su rectitud en el trabajo y carácter inflexible.

El señor Prat presenta una herida en la cabeza y otra profunda en la muñeca derecha y otras lesiones que se produjo al caer al suelo.

LLEGADA DE MARCELINO DOMINGO

Ha llegado a esta capital el ministro de Agricultura, don Marcelino Domingo. Hablando con los periodistas, dijo que el viaje obedecía al propósito de realizar algunas consultas políticas para preparar su actuación en Cataluña.

Agregó que sus propósitos, en relación con la política catalana, son los de mantenerse en una prudente expectativa, hasta que se apruebe el Estatuto.

Se le preguntó acerca de su posible coincidencia con el señor Lerroux, y dijo que creía que esto no era posible, por expresar últimamente el señor Lerroux un matiz más acentuado del centro derecha, y que él seguiría orientando su política hacia la izquierda.

Respecto a sus relaciones personales con el señor Companys, dijo que tenían una amistad profunda y, por tanto, no podía entibiarse con lo ocurrido recientemente.

UNA RESPUESTA POCO CLARA

El señor Maciá entregó a los periodistas una nota del Gobierno de la Generalidad en la que se dan amplios detalles sobre la organización administrativa de dicho Consejo.

Un periodista preguntó al señor Maciá acerca de la situación de la Compañía de Jesús en Cataluña, después del decreto, y especialmente en lo que respecta al Observatorio del Ebro y al Instituto Químico de Sarriá, y aquél respondió:

—Mi deseo sería que estos centros docentes fuesen cedidos a la Generalidad. Para ello haría falta gente muy apta; pero no creo que deje de haberla en Cataluña que pueda encargarse de las funciones de los citados centros.

El periodista insistió en que el presidente de la Generalidad hiciese una declaración más explícita sobre la disolución de la Compañía, y ya apremiado ante esta insistencia, contestó el señor Maciá:

—Ya dije hace tiempo que soy muy liberal acerca de la Constitución, y en algunos puntos más liberal que ella.

Terminó diciendo que mañana hará una excursión por los alrededores de Barcelona.

LA PROXIMA ACTUACION POLITICA DE CAMBO

Un periódico da cuenta de los planes de actividad que proyecta la Lliga Regionalista en Barcelona, que dará varios mítines, en los que hablarán los más destacados elementos, cerrando el ciclo el señor Ventosa.

Parece que el señor Cambó sigue con interés la actividad de su Partido en Barcelona y la del centrista en Madrid. No vendrá a España hasta que se adopte una decisión en lo del Estatuto.

Calcula que tardará cuatro meses en reanudar su actividad política, y entonces la iniciará con un mitin en Madrid y otro en Barcelona.

Elige primero Madrid por creer que en esta capital será recibido con menos hostilidad que en Barcelona.

DETENCION DE SOSPECHOSOS

Esta mañana, en Cardedeu, los Mozos de escuadra detuvieron a cuatro individuos sospechosos, a los que se encontraron bombas de mano.

MANIFESTACIONES DISUELTAS

Esta tarde varios individuos organizaban en el parque una propaganda comunista, en forma que revestía caracteres de mitin.

Acudieron los guardias de asalto, que dieron una carga y disolvieron los grupos, practicando cinco detenciones.

En la plaza de Martín Villanova se reunieron los metalúrgicos para hacer efectivos los subsidios a los parados.

Se produjo mucha aglomeración y gran escándalo, a causa de que los obreros sin trabajo protestaron de la nimiedad del subsidio.

Se inició una manifestación para dirigirse a la plaza de la República; pero los guardias de asalto lo impidieron, disolviéndoles inmediatamente.

El conflicto chinojaponés

LOS YANQUIS QUIEREN OCUPAR LA CONCESION INTERNACIONAL

Washington.—Stimpson ha declarado, según se asegura en los círculos políticos que se dicen bien informados, que el Gobierno de los Estados Unidos insiste en la ocupación de la concesión internacional de Shanghai.

Parece que el Gobierno norteamericano ha expresado su deseo de ver que la Gran Bretaña no envía más navíos de guerra a Shanghai.

En los círculos oficiales parece mostrarse alguna inquietud por el hecho de que los soldados japoneses hayan invadido una Misión metodista norteamericana de Shanghai.

NOTICIAS DE MOSCU

Moscú.—Los periódicos publican un despacho de Pekín diciendo que se han producido grandes daños en el ferrocarril del Este chino.

Los destrozos han sido producidos por orden del comandante de las fuerzas chinas, habiéndose destruído varios puentes y saltado las líneas de diversos lugares.

Los empleados soviéticos que se negaron a cooperar a estos hechos fueron detenidos y maltratados por los chinos.

¿SE RETIRARA EL JAPON DE LA S. DE N.?

Londres.— Comunican de Tokio a la Agencia Reuter que el ministro japonés de Negocios extranjeros ha examinado la posibilidad de retirada del Japón de la S. de N., a consecuencia de la invocación por China de los artículos 10 y 15 del convenio.

Doctor José Matorras.
Partos.—Enfermedades de la mujer.
San Francisco, 23, segundo.—De 11 a 1

RELEVOS DE FUERZAS INGLESAS

Shanghai.—Esta mañana llegó a esta ciudad un regimiento británico, que debía relevar al regimiento escocés actualmente de guarnición en la concesión internacional.

El relevo quedó suspendido hasta nuevo aviso.

CHINA DESMIENTE LA DECLARACION DE GUERRA

Ginebra. — La delegación china en el Consejo de la S. de N. desmiente que su Gobierno haya decidido declarar la guerra al Japón.

LA LEGACION JAPONESA EN MADRID CONFIRMA LA DECLARACION DE GUERRA

Madrid.—En la Legación japonesa nos han informado de la veracidad del telegrama facilitado por la Agencia Reuter acerca de la declaración de guerra entre China y Japón.

RUSIA NO SE OPONE AL TRANSPORTE DE LOS SOLDADOS NIPONES

Moscú.—La Agencia Taff anuncia que el embajador del Japón en Moscú, cumpliendo instrucciones del Gobierno de Tokio, ha visitado al comisario agente de Negocios Extranjeros de la U. R. S. S., señor Karakan, para explicarle el verdadero sentido del envío a Karbún de tropas japonesas.

El embajador declaró que su Gobierno no tenía la menor intención de violar los intereses del ferrocarril del Este chino; pero que se ve en la necesidad de transportar a sus tropas, añadiendo que el Japón abonará todos los gastos que origine dicho traslado.

Karakan le contestó que los japoneses no solicitaron autorización para trasladarse hasta doce horas después de haberse apoderado de los trenes.

Terminó diciendo que la U. R. S. S. no se opone al transporte de tropas japonesas por la línea del ferrocarril, a condición de que no se perjudiquen los intereses del mismo.

EN LA S. D. N.—PARA FORMAR UNA COMISION DE ENCUESTA

Ginebra.—El Consejo de la Sociedad de Naciones ha decidido esta mañana, con el asentimiento de los Gobiernos representados en Shanghai, suplicar a sus cónsules que formen en dicha ciudad una Comisión de encuesta que redacte una información en el plazo más breve posible.

El representante de China se felicitó y expresó su confianza en que el Consejo aplicará sin debilidades los artículos 10 y 15 del pacto.

Los representantes de Francia, España, Italia y Alemania se expresaron en el sentido de dar instrucciones a sus cónsules en Shanghai para que presten su concurso a la Comisión de encuesta.

El representante japonés ha hecho una nueva exposición, poniendo en duda el derecho del Consejo a invocar contra su país el artículo 10 del pacto, ya que lo único que ha hecho es adoptar medidas de propia defensa.

El representante de Inglaterra hizo uso de la palabra para rebatir estas manifestaciones, siendo apoyado por el ministro de España, señor Zulueta.

A continuación, el señor Boncour dijo que el Japón debe hacer las reservas que crea oportunas; pero que el Consejo cumplió su deber encargando al secretario general que reuniera los datos e informaciones útiles sobre el conflicto.

LA DELEGACION ESPAÑOLA EN LA CONFERENCIA DEL DESARME

París.—Esta mañana, a las once, salió para Ginebra el ministro de Marina español, señor Giral, acompañado del embajador Américo Castro y de don Gabriel Franco, que forman la Comisión española en la Conferencia del Desarme.

EL JAPON Y LA CONCESION INTERNACIONAL

Washington.—El Gobierno japonés ha asegurado nuevamente al Gobierno de los Estados Unidos que el Japón respetará escrupulosamente la integridad de la concesión internacional de Shanghai.

LA FLOTA AMERICANA DEL PACIFICO

Nueva York (Agencia Reuter).—La flota americana del Pacífico ha recibido orden de estar dispuesta para proteger a los americanos residentes en China, si las circunstancias lo exigen.

CONSULTORIO DENTAL
P. CITOLER Odontólogo
Plazuela del Príncipe, 10.—Teléfono 1955.—De diez a una y de tres a siete.
RAYOS X

NUMEROSAS VICTIMAS CHINAS

Nueva York.—Comunican de Nankín a la Associated Press que las pérdidas chinas en la batalla de Chapei ascienden a seiscientos muertos y ochocientos heridos.

La mayoría lo fueron por el bombardeo aéreo.

Shanghai.—La Agencia Reuter comunica a las 4,35 (hora china), que la situación es tranquila en el momento que telegrafía.

MAS PORTAAVIONES JAPONESES

Shanghai. — Han llegado dos nuevos portaaviones japoneses.

INTENSO TIROTEO EN NATSA. — SE REANUDA EL BOMBARDEO CONTRA CHAPEI

Shanghai.—A las siete y media de la mañana ha habido intenso tiroteo entre chinos y japoneses en la ciudad china de Nantsa, al Sur de la concesión francesa de Shanghai.

Los japoneses han reanudado esta mañana el fuego de artillería contra Chapei.

Este barrio continúa ardiendo. Es imposible auxiliar a las víctimas, que seguramente han de contarse por millares.

LA NOTICIA DE LA DECLARACION DE GUERRA PRODUCE SENSACION EN LA S. DE N.

Ginebra.—La noticia de que China estaba decidida a declarar la guerra al Japón ha causado gran sensación en los círculos de la Sociedad de Naciones.

La noticia llegó al salón donde estaba reunido el Consejo en el preciso momento en que lord Cecil contestaba a una observación del delegado japonés, afirmando que el Consejo había autorizado al Japón para tomar sin limitaciones de ninguna clase las medidas militares correspondientes.

LA PRENSA YANQUI

Nueva York.—Los periódicos comentan indignados la tragedia de Chapei, y dicen que estas medidas del Gobierno japonés pueden tener graves consecuencias.

LA DECLARACION DE GUERRA NO SE HARA ANTES DE MAÑANA

Londres.—Se da por seguro que, caso de declarar la guerra China al Japón, no será antes de mañana, a mediodía.

MANIFESTACIONES PATRIOTICAS EN NANKIN

Nankín.—Toda China vibra en un sentimiento patriótico inusitado. Todos los chinos se hallan unidos por el mismo ardor bélico contra la invasión japonesa.

Se movilizan tropas con dirección a Shanghai. Millares de patriotas despiden a los soldados en la estación, aclamándoles y enarbolando banderas con inscripciones, tales como "Hemos de resistir a los invasores", "Hemos de mantenerles en Shanghai a toda costa".

El Gobierno se halla reunido en sesión permanente.

Nankín.—El nerviosismo es enorme en la capital. Todos los chinos aclaman unánimemente la guerra al Japón, que después de apoderarse de Mandchuria ha incendiado Chapei.

Numerosas manifestaciones recorren la ciudad dando vivas a la guerra.

Los estudiantes van a la vanguardia de estas manifestaciones de odio al Japón.

Millares de patriotas se han presentado al Gobierno como voluntarios para alistarse en las filas combatientes.

SENSACION EN NORTEAMERICA

Nueva York.—La noticia de la declaración de guerra chinojaponesa ha causado gran sensación.

Los diarios la han anunciado en grandes pizarras, y las ediciones que han alcanzado la noticia fueron arrebatadas de las manos de los vendedores.

Varios periódicos recuerdan que los Estados Unidos advirtieron a Japón que había violado el pacto de las nueve potencias.

El Gobierno guarda gran reserva.

LOS FUSILEROS AMERICANOS DETIENEN A SUBDITOS JAPONESES

Shanghai.—Comunican a la Associated Press que los fusileros norteamericanos han detenido en la concesión americana a veinte japoneses vestidos de paisano, de los cuales ocho estaban armados.

Declararon que habían sido enviados allí para proteger las hilaturas japonesas.

Este incidente ha causado emoción.

Luis Ruiz Zorrilla MEDICO
Especialista en garganta, nariz y oídos.
Consulta de 10 ½ a 1 y de 3 ½ a 5.
Méndez Núñez, 13. Teléfono 3332.

UN MANIFIESTO DEL GOBIERNO JAPONES

Shanghai.—El manifiesto publicado por el Gobierno japonés con fecha de hoy dice que el Gobierno hizo resaltar en su nota de 9 de octubre último, dirigida al Gobierno nacionalista de China, que la violenta agitación antijaponesa constituía acto de hostilidad sin recurrir a las armas y era un medio de política nacional que se realizaba bajo la dirección directa o indirecta del Comité directivo del partido nacionalista.

Este, lejos de atender el requerimiento del Gobierno del Japón, llegó a estimular los actos ilegales cometidos por las autoridades y los particulares como expresión de patriotismo.

En tales circunstancias se registraron varios casos de asesinatos de súbditos japoneses e insultos a las autoridades japonesas en Cantón y otras ciudades, y hasta el insulto a la Corte imperial del Japón por varios periódicos chinos.

En Shanghai, donde se observan más los desmesurados desmanes de la Junta directiva de la Asociación Nacional Antijaponesa y demás organizaciones análogas, las circunstancias han empeorado considerablemente por la falta de respeto de un periódico para con la Corte imperial y el asesinato de varios monjes japoneses.

El cónsul del Japón en Shanghai presentó demanda, muy justificada y razonable, pidiendo la represión de la agitación antijaponesa; pero las autoridades chinas, retrasando su respuesta, hicieron concentrar sus tropas alrededor de Shanghai, amenazando de esta manera a los japoneses.

Finalmente, las autoridades chinas llegaron a acceder a las peticiones del Jpón a las tres de la tarde del día 28; pero tanto los japoneses como las autoridades de la concesión internacional, tuvieron que estar prevenidos para los posibles desmanes de los revoltosos, declarando la ley marcial a las cuatro de la tarde.

Mientras las tropas japonesas se dirigían a sus puestos correspondientes, los soldados regulares chinos las sorprendieron con un ataque provocado en la madrugada del día 29, teniendo las tropas japonesas que corresponder en propia defensa. Sin embargo, se está gestionando que se retiren los soldados chinos de la vencidad del barrio de la Colonia japonesa.

Las operaciones de la Marina de guerra japonesa en aguas de Shanghai no se diferencian de los actos de fuerza que han ejecutado varias veces las potencias interesadas en aquella región, y no tiene otro objeto que el de proteger la vida y los bienes de los súbditos japoneses y sus derechos e intereses, y el aumento de contingentes japoneses en Shanghai no es más que igualar la guarnición japonesa en sus fuerzas a la de Inglaterra, de los Estados Unidos y de Francia, que son más numerosas.

El Gobierno del Japón adopta una política de coordinación con las otras potencias y las autoridades japonesas en Shanghai están en íntima conexión con los cónsules de los países interesados y las guarniciones extranjeras, así como con la dirección de Seguridad de la concesión internacional.

No es preciso repetir que el Japón no abriga ambiciones políticas en la región de Shanghai, y tampoco la menor intención de perjudicar los derechos e intereses de los países extranjeros en aquella región.

M.E.C.D. 2017

NOTAS LOCALES

EL DIA

Otro día como para solicitar la vuelta de los sombreros de paja.

Desfile de visitantes por el Gobierno civil. Los conductores de camionetas, para protestar del acuerdo municipal; la Sociedad Marx-Lenin, para protestar de que se coaccione su acción divulgadora; una Comisión de sirvientes, para protestar de la disolución de la Compañía de Jesús. Noble defensa de intereses materiales y de ideales opuestos, que en un régimen democrático se puede hacer con toda libertad.

Sabemos que nuestra indicación de ayer no ha caido en el vacío. Algunos tenientes de alcalde se proponen actuar intensamente en política de abastos. Y así se impedirán escandalosos abusos que hacen clamar al pueblo contra los culpables y contra los que lo consienten.

Es preciso—un médico secunda la campaña desde un colega—hacer un escarmiento ejemplar contra los adulteradores y acaparadores de artículos de primera necesidad, especialmente contra los primeros. Hay que evitar abusos como el de ese Marcos Lavín Cobo, de San Román, que expende la leche con un 34,60 por 100 de agua, y como Paulino Cobo, de Santander, que lo hace con un 23.90, y como esa María Oñañón, de Santander, que lo hace con un 32,32, y como ese Santiago Ruiz, de Soto la Marina, que lo hace con un 26,30, y como esa Agustina Maestegui, de Santander, que lo hace con un 27, y como ese Eugenio Romate, de Escobedo, que lo hace con un 29.20. y como esa Adelaida Redondo, de Maliaño, ¡que lo hace con un 50 por 100!

Por la tarde, una grata noticia: se solucionó el asunto de los tranviarios, que retiraron el anuncio de huelga, con la promesa de la Empresa de que no les reducirán el aumento de sueldo que recientemente se les concedió.

Vino "Miss Asturias". Merceditas Tuyá visitó por la noche esta Redacción, y su conversación amena y su figura simpática y su alegría contagiosa, animaron este ambiente de estudio y de trabajo, que interrumpimos para rendir nuestro homenaje a la preciosa embajadora de la belleza asturiana, que hoy será admirada en el Gran Casino.

Entre los aficionados al arte teatral se comentó la anunciada boda de Isabelita Barrón con Ricardo Calvache, el actor que ha producido por una intemperancia la más violenta tempestad de protestas que se ha registrado en el Teatro Pereda.

Y ya que nos referimos a este elegante coliseo, hagamos presente que sigue exhibiéndose en la pantalla la grandiosa película "Mamá", la preciosa comedia de Martínez Sierra, y que ha servido para que se aprecien las cualidades excepcionales de Catalina Bárcena, a la que no tardará en consagrarse como una de las figuras de más fuerte relieve y de más vigorosa personalidad en el mundo de la pantalla.

Para hoy... la acostumbrada excursión a Bilbao, tras la remota esperanza de un acariciado triunfo racinguista en San Mamés.

Siempre ha sido difícil una victoria en aquel campo; pero con tren especial, gritos de júbilo y canciones montañesas a todo pasto, ¡imposible!

Y ¡ojalá que nos equivoquemos!

Toda la juventud irá al Casino del Sardinero esta tarde para admirar a la encantadora Merceditas Tuyá, gentil representanta de Asturias en el concurso de Madrid.

LA LABOR DE BRUNO ALONSO POR SANTANDER

El diputado socialista por Santander continúa consiguiendo algún fruto para su modesta pero activa gestión, la cual, dicho sea de paso, no es correspondida en todos los Ministerios de la forma y en la medida justísima que fuera de desear.

Sin embargo, la atención del activísimo diputado obrero por las cuestiones que a esta provincia afectan no cesa un instante, y conocemos su resolución firmísima de acudir a los Ministerios—especialmente al de Obras públicas—una y cien veces, hasta conseguir una de estas dos cosas: o que se le atienda o que se le eche.

Magnífico caso de constancia, merecedor de la gratitud de Santander.

Pero véanse algunos frutos.

Una carta del director general de Caminos.

El director general de Caminos, en atenta carta que dirige al señor Alonso, le envía un amplio y detallado informe relacionado con la inclusión en el plan extraordinario de obras, aprobado por ley de 28 de agosto último, así como de las carreteras, de las que asimismo le envía relación.

Dice el informe:

"Para la formulación del presupuesto del plan extraordinario para el resto de España, ampliación del que se hizo para Andalucía, Extremadura, etc., aprobado por ley de 28 de agosto de 1931, se tuvieron en cuenta en la provincia de Santander las relaciones de carreteras cuyos cuadros-copias se adjuntan, en los que están consignadas todas cuantas carreteras hay en dicha provincia en condiciones de poder ser subastadas sus ejecuciones. Este plan extraordinario está a estudio de las Cortes constituyentes, a quien corresponde su resolución, en forma análoga a como se hizo para Andalucía, Extremadura, etc.

Relación de obras de nuevas carreteras para subastarse en breve plazo.

De Heras al embarcadero de Pontejos, paso superior sobre el ferrocarril de Santander a Bilbao; de Rubayo a Solares, paso superior sobre el ferrocarril de Santander a Bilbao; Sámano a San Miguel de Aras, trozo segundo; Puente San Miguel a San Vicente de la Barquera, travesía Comillas; Collado de Piedras Luengas a Tinamayor, variante del kilómetro 11; de la de Mortera a Corbán, a los hoteles de Aparicio al faro de Cabo Mayor.

Y para subastarse **inmediatamente:**

Puente de la Gándara a Regules; del kilómetro 51 de la de Muriedas a Bilbao a Limpias por Seña; Espinosa de los Monteros a Solares, trozo primero; Otañes a Ontón; de la de Valladolid a Santander (Barranco de la Hoya) a la de Matamorosa a Cantoral (Venta de la Cuadra."

Toda la juventud irá al Casino del Sardinero esta tarde para admirar a la encantadora Merceditas Tuyá, gentil representanta de Asturias en el concurso de Madrid.

EL MERCADO NACIONAL DE TRIGOS

El director general de Agricultura ha comunicado al gobernador civil que por distintos caminos llegan a dicho departamento noticias, quejas, anhelos, algo que flota en el ambiente y que revela una cierta intranquilidad en el mercado nacional de trigos. No es el momento de pensar, y menos discutir, si los precios son altos o bajos, remuneradores o no; pero sí de recoger esos anhelos y quejas y hacer lo posible por que toda intranquilidad desaparezca.

Cualquier estudio de esta cuestión que se intente hacer no tendrá un mediano cimiento si no se toma como punto de partida una estadística fiel, precisa, absolutamente cierta.

Esta estadística no existe, y no existe seguramente porque el agricultor, elemento el más interesado de todos los que en estas cuestiones intervienen, o ha negado su colaboración a tal fin o ha dificultado, cuando menos, la consecución de aquel objetivo.

Necesitamos convencer al agricultor español: de que el dato estadístico que le pedimos no debe, no puede negárnoslo, a menos que se desentienda absolutamente de sus propios intereses; que este dato no tiene finalidad alguna fiscal, no ha de traducirse en aumentarle ningún impuesto, en cobrarle nada; que sin ese importantísimo dato no nos es posible realizar ninguno de los estudios interesantísimos que están por hacer alrededor de la cerealicultura española; que ninguna medida, ni de progreso, ni de protección, podemos ni siquiera intentar, cuando empezamos por desconocer la cuantía exacta de lo que hemos de proteger o impulsar, y finalmente, y quizá esto es lo más importante en estos momentos, que a la República interesa conocer matemáticamente nuestras disponibilidades y su distribución, para, en su vista, adoptar las debidas determinaciones.

Así, pues, de que el dato que ha de interesarse del agricultor sea o no exacto depende la adopción de resoluciones, conducentes a salir al paso a la escasez si ésta existe, antes de llegar a un desabastecimiento; de otro orden, si tenemos trigo en cantidad suficiente para llegar a la próxima cosecha; y siendo consecuencia de la actuación del elemento agrícola en esta colaboración que de él se demanda, el que se adopte una u otra medida, él será el único responsable de las que se dicten y de que éstas sean perjudiciales a sus intereses, si con olvido de sí propio niega el dato preciso.

LAS VISITAS QUE RECIBE EL GOBERNADOR CIVIL

El gobernador civil recibió ayer numerosas visitas. Y entre éstas, merecen señalarse:

Representación de Profesiones Sanitarias; diputado en Cortes don Lauro Fernández; Comisión de Jóvenes Sirvientes de Santander; presidente y secretario de la Sociedad de Autobuses, Sociedad Cultural Marx-Lenin; don Melchor Ferrer, director de "El Diario Montañés"; Comisión de la Agrupación Republicana de Los Corrales de Buelna; secretario de la Federación Obrera Montañesa, con la Comisión de "La Cerámica", de Adarzo; secretario del Obispado, y presidente de "La Marina Mercante", con un capitán.

Otras visitas recibió el gobernador civil, pero que carecen de interés noticiable.

Toda la juventud irá al Casino del Sardinero esta tarde para admirar a la encantadora Merceditas Tuyá, gentil representanta de Asturias en el concurso de Madrid.

EL DIRECTOR DE "EL DIARIO MONTAÑES" SE DESPIDE DEL GOBERNADOR CIVIL

El señor Díaz Quiñones, al recibir ayer tarde a los periodistas, nos comunicó que le había visitado, en visita de despedida, don Melchor Ferrer, que ha abandonado la dirección de "El Diaría Montañés" para dedicarse a otras actividades en el extranjero.

El gobernador civil le hizo presente que agradecía la visita; pero que ésta, por el motivo que la producía, le causaba sincero sentimiento.

Luego, ante los periodistas, el representante del Gobierno nos hizo grandes y merecidos elogios del señor Ferrer, diciéndonos que se había sabido producir en tonos de tal ponderación y mesura, que, a pesar de la distancia ideológica que le separaba del gobernador, jamás tuvo éste no ya que imponerle una sanción, sino ni siquiera amonestarle.

Con su clara visión del periodismo—agregó—supo sortear los escollos sin ser desleal ni a sus ideas ni a su credo. Por eso, con su ausencia, pierde la Montaña un excelente periodista.

LOS FARMACEUTICOS NO IRAN A LA HUELGA

El gobernador civil recibió ayer la visita de una Comisión que ostentaba la representación de los Colegios de Profesiones Sanitarias, y que fué a comunicarle que si no se da satisfacción a sus aspiraciones, relacionadas con la venta de determinados productos farmacéuticos, mañana, lunes, cerrarían las farmacias; pero dejando, en todo momento, un turno abierto, para atender los servicios.

Esto, por la mañana.

Por la noche, una Comisión de farmacéuticos nos ha visitado, para decirnos que han recibido noticias de la Unión Farmacéutica Nacional, de Madrid, en la que les daban cuenta de haber recibido la seguridad, por parte del ministro de Gobernación, de que se resolverá su pleito favorablemente, y, por consiguiente, mañana, lunes, en contra de lo anunciado, no habrá ningún cierre de farmacias, sino que se abrirán como de ordinario.

OTRAS VISITAS AL GOBERNADOR CIVIL

También visitaron al gobernador civil:

El presidente y secretario de la Sociedad de Autobuses, para protestar del acuerdo adoptado por el Ayuntamiento el día anterior, y que consideran lesivo a sus intereses; una representación de la Sociedad Cultural Marx-Lenin, para protestar también de que no se la permita continuar su obra de divulgación y cultura; el secretario del Obispado, para comunicar al gobernador civil que el Seminario de Comillas pertenece a la Santa Sede, según consta en los libros registro de la Propiedad, de lo que quedó enterado el señor Díaz Quiñones, quien, sin embargo, aconsejó a su visitante que lo pusieran en conocimiento de la Junta de Patronato, para cuando ésta se reuna con objeto de hacer la incautación de los bienes de la disuelta Compañía de Jesús, y el presidente de "La Marina Mercante", para denunciar que a la tripulación del vapor "Esles" no se la quiere abonar por la Empresa armadora Luis Liaño los aumentos de sueldo acordados en la asamblea de Gijón, asunto en el que intervendrá, con su tacto acostumbrado, el gobernador civil.

LA NUEVA JUNTA DEL CLUB MARITIMO

En la última reunión celebrada por el Club Marítimo de Santander fué designada para la próxima temporada la siguiente Junta directiva:

Presidente, don José Antonio Quijano; vicepresidente, don Juan Cabrero; secretario, don Fernando Bolívar; tesorero, don Tomás Agüero, y vocales, don Ramiro Pérez, don Manuel Corcho, don Ramón Olascoaga, don Carlos Pombo Cortiguera, don Alfredo Lago y don Angel Jado.

Saludamos a la nueva Junta, entre la que contamos con amigos particulares muy queridos, y la deseamos toda clase de aciertos en sus nuevos cargos.

POR LAS FAMILIAS DE LAS VICTIMAS DE ARNEDO

Suma anterior, 3.399,65 pesetas.—Sociedad de Obreros del Gas, Electricidad, Aguas y Similares de Santander, 25 pesetas; Sociedad de Mosaicos, Piedra Artificial y Similares, 20; don Federico Venero, 1; don Julio Martínez, 1; Sociedad de Obreros Mineros "La Igualdad", de Cabárceno: Gumersindo Yagüez, 2,50; Julián Miguélez, 0,50; José Pérez, 0,50; José Loricera, 0,50; Luis Pérez, 2; A. A. G., 0,50; Maximiano Martín, 1; Francisco Guerra, 0,50; Rosendo Sáinz, 1; Buenaventura Iglesias, 2; Andrés García, 0,50; un socialista, 0,50; Eugenio González, 0,25; Valeriano Redondo, 0,50; Manuel Iglesias, 0,20; Conrado Llorente, 0,25; Serafín Rodríguez, 0,50; Feliciano Llorente, 1; Leónides Pernía, 0,50; Alejandro Rivero, 0,50; Virgilio Rojo, 1; Manuel Vega, 1; Manuel Miralles, 0,50; Ricardo González, 0,50; Andrés del Prado, 0,20; Mateo Casado, 1; Benjamín Cabarga, 2; Bruno Rico, 0,25; Avelino Gutiérrez, 0,50; Gregorio Luis, 0,50; Santos Gutiérrez, 0,50; Lorenzo Crespo, 0,50; Amelia Pérez, 0,50; Domitila Medina, 0,50; Pedro Díez Pérez, 0,50; Román Vega, 0,25; Francisco González, 0,25; Andrés Pérez Benavides, 0,25; Pedro Díez Núñez, 0,25; Erico González Valles, 0,30; Manuel Calleja, 0,25; Félix González Guerra, 0,25; Benigno Fernández Lozano, 0,50; Leonor Martínez, 0,15; Vicente Gusano, 0,25; Daniel Ruiz, 0,50; Emilio Pérez González, 0,50; Federico Agudo Agudo, 1; Eleuterio Pérez Cantalapiedra, 0,50; Policarpo Velasco, 1; Bernabé Sáez, 0,75; Germán Loricera, 0,30; Martín Gaitón, 0,50; Atanasio Cunado, 0,50; doña Trinidad Rivas, 1; P. D., 2.—Total, 3.483,35 pesetas.

REPARTO DE PREMIOS A UNOS VECINOS

El presidente de la Cámara Oficial de la Propiedad Urbana, de Santander, don Fernando Barreda Ferrer, nos remite una atenta invitación para concurrir al reparto de pemios a los vecinos de Villacarriedo que edificaron casas de familia en el año 1931, cuyo acto tendrá lugar hoy, domingo, a las once y media de la mañana.

Agradecemos la invitación para concurrir a este acto, del que publicará EL CANTABRICO información literaria y gráfica.

BARCELONA MAJESTIC HOTEL
Paseo de Gracia. Primer orden. Doscientas habitaciones. 150 baños. Orquesta. Precios moderados. El más concurrido

EL SORTEO DE DOTES PARA DONCELLAS

En el sorteo de diecisiete dotes para doncellas pobres, correspondiente a la Obrapía de Reguera, celebrado en el día de ayer, a las doce de la mañana, en el salón de actos del Ayuntamiento, han resultado favorecidas las señoritas siguientes, la primera de Comillas y las restantes de Santander:

Susana Alvarez Uriona, Antonia Martínez Fernández, Hortensia Vega Cervera, Eloísa Lastra Salas, Josefina Alave López, Carmen Salcines Inestrillas, María Luz del Río Torices, Amparo Cimiano Salmón, Josefina Expósito Barturen, Consuelo Minchero San Juan, Luz Urquijo Gómez, Lucía Toca Abad, Nieves Venero Porto, América Ricalde Macho, Victorina Pérez Muñoz, Amparo Marañón Lavín y Narcisa Plaza Fernández.

Además se acordó ampliar por dos años más los beneficios de la concesión del dote a seis favorecidas de años anteriores, que lo habían solicitado.

Opositores al MAGISTERIO

Recordad que la ACADEMIA JUANES (Gándara, 10) empezó con gran éxito, y en sección especial, las clases para las próximas oposiciones a ingreso en la Normal de Santander, a base de cuatro profesores de reconocido prestigio en esta capital. Sala de permanencia independiente para señoritas.

SE APLAZA LA REBAJA DE SUELDO A LOS TRANVIARIOS

En la mañana de ayer el alcalde celebró una extensa entrevista con el director de la Empresa de Tranvías y con una Comisión de obreros tranviarios.

En la reunión se trató de saber la actitud en que se colocaba la Dirección de la Empresa, y, como consecuencia, si aquéllos retiraban o mantenían el anuncio de huelga.

La Dirección de la Compañía de Toranvías declaró que nada podía adelantar, ya que le era indispensable consultar con el Consejo de Administración; pero adelantó que por la tarde daría a la primera autoridad municipal la contestación definitiva.

Efectivamente, por la tarde el señor Rodríguez comunicó al señor Rivero que el Consejo había acordado sostener el aumento de una peseta en los jornales de los obreros tranviarios, y estos, al saber por el alcalde esa decisión, convinieron en retirar el anuncio de huelga.

Ahora el Ayuntamiento irá a la resolución definitiva de esta cuestión.

OTRAS NOTICIAS DEL ALCALDE A LOS PERIODISTAS

Al recibir ayer el alcalde a los periodistas, nos dió cuenta de que le habían visitado el director del Instituto y el señor Anero, para invitarle a la inauguración de los desayunos escolares, y que se verificarán el lunes próximo, a las nueve, en Numancia.

El señor Rivero, muy agradecido, prometió asistir.

Añadió que quería hacer presente la satisfacción que le había producido la nota publicada en los periódicos por el gobernador civil de la provincia, en lo que respecta a posibles manifestaciones ante la disolución de la Compañía de Jesús.

No pudo ser más acertada y ecuánime, y al mismo tiempo ve en la misma que se procederá con todo rigor contra los perturbadores del orden, sin que la misma sea una restricción a protestas, que podrán formularse ante su autoridad.

SANATORIO MARITIMO CANTABRIA
SARDINERO-SANTANDER
Teléfono 2675
Médico-director: DON JESUS MATA RUMAYOR

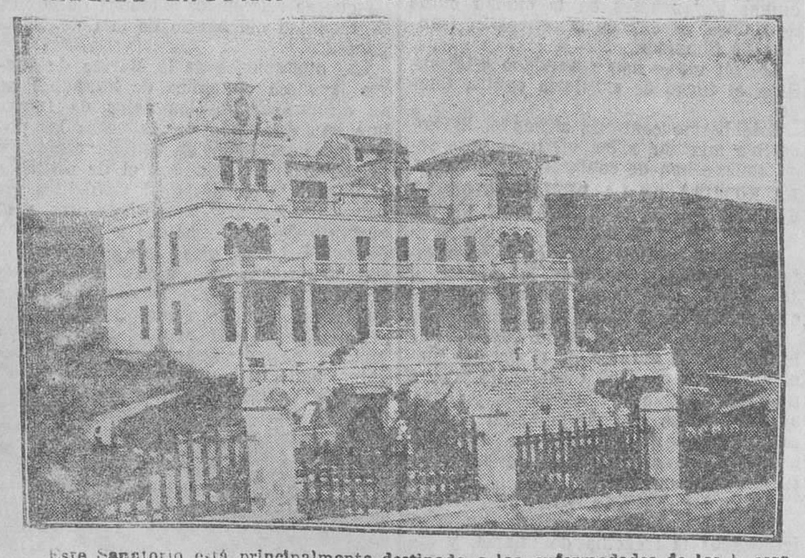

Este Sanatorio está principalmente destinado a las enfermedades de los huesos, músculos y articulaciones en sus afecciones tuberculosas, siendo de inmejorables resultados en los estados pretuberculosos, enfermedades de la nutrición, raquitismo, etc., etc.
Su bella situación, hermosa instalación y confort le hacen ser uno de los mejores de España.

UN VALIOSISIMO JUICIO SOBRE EL GRAN VINO ANIBAL

El eminente doctor Marañón, escribe:
"Vista la excelencia observada entre mis enfermos de su tónico "ANIBAL" como estimulante del apetito, mis propios hijos han empezado a tomarlo."
Firmado: G. MARAÑON.

"MISS ASTURIAS", EN SANTANDER

En la estación había tanta gente, que era imposible dar un paso.

"Miss Asturias", aclamadísima.

(Por teléfono.)

Torrelavega.—En el último tren pasó anoche con dirección a Santander la encantadora "Miss Asturias".

Al llamamiento que se hizo desde EL CANTABRICO respondió con entusiasmo la Colonia asturiana de esta ciudad y numerosos torrelaveguenses.

Al entrar el convoy que conducía a tan preciosa embajadora, cientos de personas, que llenaban por completo los andenes de la estación, ovacionaron y vitorearon a "Miss Asturias", que, sonriente, e impresionada por el inesperado recibimiento, daba muestras de visible emoción y contento.

La Directiva del Centro Asturiano cumplimentó a su bellísima paisanina, y las distinguidas señoritas Consuelo y Elena González Pardo la entregaron dos obsequios, consistentes en magnífico ramo de flores y valiosa caja de dulces.

Asimismo, la hermosa señorita Mariuca Alvarez obsequió, en nombre de la Sociedad Moreno Luque, a "Miss Asturias" con otra cajita de ricos bombones, y otro regalo igual se la entregó de parte de la simpática señorita Cele Revuelta, peluquera de esta ciudad.

Al partir el tren se repitieron las ovaciones y los vivas a "Miss Asturias", la cual supo corresponder cumplidamente, saludando a todos con la simpatía que la distingue.

Felicitamos de veras al Centro Asturiano, que tan admirablemente ha demostrado con este acto su amor a la patria chica, y nos felicitamos como torrelaveguenses, de que nuestra ciudad haya sabido demostrar una vez más su cariño a cuanto representa dignamente a la provincia hermana.

"MISS ASTURIAS" LLEGA A SANTANDER

Cuando el tren entró en las agujas de la estación de la Costa era imposible moverse en la estación, a la que habían acudido las más lindas muchachas de la población, deseosas de testimoniar a Merceditas su admiración y su cariño.

"Miss Asturias", que venía en un vagón de primera, acompañada de su respetable mamá, la señora de Tuyá, bajó del coche sonriendo, y en seguida se vió materialmente rodeada de gente que la aclamaba y aplaudía sin cesar, impidiéndola todo movimiento.

Siempre sonriente, y saludando con la mano, Mercedes Tuyá, la preciosa representante de Asturias, fué andando un poquito, hasta que se pusieron a su lado los fuertes mocetones de los coros montañeses, que formaron un corro a su alrededor para que fuera factible a las bellas señoritas representantes de las peluqueras santanderinas entregarle un precioso ramo de flores, y la monísima "peque" del coro montañés hacerle entrega de otro.

A viva fuerza fueron los muchachos del coro montañés abriendo paso, para que la bellísima "Miss Asturias" pudiera salir al exterior del andén y llegar hasta el automóvil, desde donde, ya más en reposo y tranquila, pudo recibir el caluroso aplauso de las jóvenes santanderinas que, en unión de cientos de muchachos, rodearon el coche para aclamarla.

Poco después, Merceditas Tuyá llegaba al Hotel Royalty, donde se hospedará durante su breve estancia en Santander.

Allí la visitó una Comisión de los coros montañeses, para invitarla al baile de esta tarde, en aquel centro, invitación que "Miss Asturias" aceptó muy gustosa, prometiendo asistir desde primera hora, para divertirse lo más posible. Después de cenar fué al Teatro Pereda, para ver a Catalina Bárcena en "Mamá".

En la mañana de hoy visitará Mercedes Tuyá el Club de Caza y Pesca, invitada por su presidente, señor Beraza, y por la tarde, antes de ir al Casino, verá el palacio de la Magdalena. Por la noche asistirá Merceditas al Gran Cinema, para ver la película "El Este de Borneo".

BAZAR MEDICO
Guantes para fricciones, Duchas, Alfombras para baños, Bolsas de goma para agua caliente, Mantas eléctricas, Bragueros, Medias para varices, Fajas para embarazadas y post-parto, Telas impermeables para camas, Básculas pesa-niños.
E. PEREZ DEL MOLINO, S. A.
Sección de Ortopedia
EUGENIO GUTIERREZ, 3

VICENTE RODERO
VINO LEGITIMO VALDEPEÑAS
SERVICIO A DOMICILIO
SANTA CLARA, 9.—TELEFONO 3236.

SIGUEN LOS PALANQUETAZOS

Robo en un comercio de la calle de la Blanca.

Ayer mañana fué detenido el autor del palanquetazo dado la noche anterior en la calle de Ruamayor. Se trataba de un habitual del robo, al que la Guardia municipal conocía de antiguo.

Pero como la raza de los amigos de "Caco" es infinita, poco después de ser detenido el "pájaro" en cuestión, otros compinches dieron un asalto al comercio que en la calle de la Blanca poseen los señores Soberón y Perojo.

Los rateros se llevaron artículos por un valor aproximado de 500 pesetas, que a estas horas habrán vendido a algún desaprensivo comerciante de los que viven de estas cosas por debilidad de las autoridades.

LOS AUTOMOVILES

Una pobre gitana muere atropellada por un automóvil.

Laredo.—En el kilómetro 37 de la carretera de Muriedas a Bilbao, jurisdicción de Bárcena de Cicero, ha sido atropellada y muerta hoy, a las tres de la tarde, por una camioneta, una pobre mujer.

Al pasar por el lugar del accidente con su coche, B.-5.696, el vecino de Bilbao don Eugenio Trujillo, recogió a la desgraciada, conduciéndola a esta villa para que se le prestara los auxilios de la ciencia, si aun era tiempo; pero reconocida por el médico titular, señor Rodríguez, no pudo hacer nada por ella, porque era cadáver.

El hecho ocurrió al cruzarse dos coches que iban en dirección opuesta. La camioneta S.-4.826, que es la que ocasionó el accidente, la cual venía de Santoña a esta villa cargada con palometas, y conducida por su dueño, José Ibáñez, de Santoña, quien, al separarse hacia la derecha para evitar un choque, y pasadas ya las ruedas delanteras, la caja de su camioneta dió un fuerte golpe a un borriquillo en el cual iba montada la infeliz mujer, derribándola y causándola con una de las ruedas traseras una fuerte contusión en la región derecha del tórax, que la ocasionó la muerte instantánea.

La desgraciada mujer, llamada Antonia Gabarri, de cuarenta y seis años de edad, y madre de diez hijos, formaba parte de una caravana de gitanos con su marido, Angel Gabarri; su hijo Alfredo, ya mozo, y otros tres de poca edad, una nieta llamada Carmen y otros dos nietos menores. Son procedentes de la Rioja. La escena que presenciamos en el Cuarto de Socorro, al ver abrazarse al cadáver a esta apenada familia bohemia, nos emocionó hondamente. El digno juez de instrucción de esta villa, que intervino desde los primeros momentos, ordenó el traslado del cadáver al depósito judicial, donde mañana se le verificará la autopsia, y que se telegrafiará al Juzgado de Santoña, a cuya jurisdicción corresponde el lugar del accidente, poniendo a su disposición al dueño y conductor de la camioneta que ocasionó el atropello que dejamos relatado.—Corresponsal.

LOS CORTES ESCASOS DE CAMISERIA
que tan buena aplicación tienen para blusitas, delantales, trajes, pijamas y otros usos de gran provecho, se venden, como todos los años, sólo durante 15 días. Interesa a las señoras hacendosas aprovechar esta oportunidad para obtener por poco dinero cosas bonitas y excelentes. También ofrecemos en muy buenas condiciones:
TOALLAS felpa, de 4,50 a 8 pesetas, y de creppé, de 2,25 a 1,50.
CALCETINES hilo puro, tres pares a 8 pesetas; 3 idem a 4,50, y 3 idem a 7,50 pesetas.
CAMISETAS señora, extra, a 2,50 y 3,50 pesetas.
COLCHAS, de 12 pesetas a 7,50.
MANTAS lana, mallorquinas, de 22 pesetas a 14, y de algodón superior, de 6 pesetas a 3,90.
RETALES, propios para batas señora, desde 1,75.
MANTELERIAS color, modernas, seis cubiertos a 7,50.
JERSEYS y chaquetas señora y niños, con 25 por ciento de descuento.
CAMA plegable y colchón, 45 pesetas.
SABANAS y fundas confeccionadas y por metros, con 20 por ciento de descuento.
RETORTAS de hilo puro, desde 3 pesetas.
Liquidamos todas las existencias de ropas confeccionadas, interiores y exteriores, para señora, caballero y niño, con 25 por ciento de descuento.
Durante estos días todas las ventas serán de riguroso contado.
CASA "LOS LENCEROS" - M. Lera y Lera
Príncipe, 8 = Sucursal: Blanca, 5

M.E.C.D. 2017

RHUM NEGRITA
BARDINET
RIASE DE LOS RESFRIADOS
Al presentarse el primer síntoma tome el primer punch de leche caliente con Rhum Negrita. Tome un segundo punch, pero no será porque hoy un segundo síntoma

VIDA SOCIETARIA

Casa del Pueblo.

SOCIEDAD DE OBREROS DEL GAS, ELECTRICIDAD, AGUAS Y SIMILARES

No puede permanecer en silencio esta Sociedad después de haber sido publicada la extensa nota informativa que la S. A. Electra de Viesgo ha dirigido a la opinión para "completar" la publicada por nosotros el viernes último.

Más que informarla, ha desorientado a la opinión. Lo único que ha hecho es negar públicamente, y de un modo que no deja lugar a dudas, a más de NOVENTA obreros el derecho a contratar las condiciones de trabajo, que las leyes vigentes les concede.

La nota que Electra de Viesgo publica es una confirmación de que, de modo indirecto, ejerce presión sobre sus obreros, coaccionado la libre voluntad de éstos. Y no es la publicación de tal escrito lo que puede justificar la actitud de la Empresa si ésta no procediese de modo distinto, el cual tiene el gran cuidado de silenciar. La Empresa no dice en su escrito que antes de ser éste conocido del público y los documentos oficiales que en él se citan, por los organismos a quien van dirigidos, se han hecho leer por los jefes de sección a todos los obreros, como si éstos fueran niños que se dejasen asustar por tan poca cosa.

No es nuestro propósito el convertir esta cuestión en una polémica a ventilar en la Prensa local, y no queremos tampoco abusar de la buena acogida que estas Empresas dan a nuestras cuestiones. Esta Sociedad, con el convencimiento pleno de que persigue y defiende una causa justa, hace constar que no teme ni la importa esa "desbandada" que dice hemos querido cortar con nuestra nota, y que para poner en claro la actuación de cada uno y decir al público la verdad, esta Sociedad, que cuenta treinta y un años de lucha sindical, invita a la Electra de Viesgo y a su protegida la Agrupación de Obreros y Empleados de la Electra de Viesgo, S. A., a una controversia pública y en presencia de un delegado de la autoridad civil, para informar ampliamente a la opinión, sin perjuicio de que se siga la tramitación legal que el asunto requiera.

Creemos haber contestado cumplidamente a Electra de Viesgo, y esperamos su respuesta a nuestra invitación.—La Directiva.

FEDERACION OBRERA MONTAÑESA

El viernes se reunió el Comité ejecutivo de la Federación, bajo la presidencia del compañero Juan Ruiz, y asistiendo los compañeros Berna, Laverde, Somarriba, Goicuría, Lasaga, García y Pérez, que actúa de secretario.

Requerida por este Comité, acude una representación de Oficios Varios de Cabezón de la Sal, al objeto de dejar sentada la posición por el Congreso celebrado por esta Federación en Reinosa, y que consistió en recomendar a sus federados adquirieran los productos de la Cooperativa Obrera de Cabezón con preferencia a sus similares.

Se acuerda dar ingreso a las secciones siguientes: Casa Campesina del Valle de Camargo, Oficios Varios de Peñacastillo, Asociación de Vendedoras de Pescado, Asociación de Empleados de Recaudaciones e Impuestos del Estado y Asociación de Oficios Varios de Santoña.

Se acuerda dirigirse a las autoridades respectivas interesándolas gestionen la colocación de cocineros cesantes en los establecimientos benéficos, cuarteles, etcétera, etc., con objeto de evitar la crisis de trabajo por que atraviesa dicho gremio.

Se acuerda enviar al inspector del Trabajo varias denuncias por infracción de la jornada legal de las ocho horas.

El secretario da cuenta de las gestiones realizadas cerca del gobernador civil sobre las Sociedades Standard, Cuchía y otras varias. El Comité queda enterado.

Se acordó enviar un telegrama a la Comisión parlamentaria que entiende en la implantación de la ley del control obrero.

Se trata de varios asuntos de orden interior, recayendo los acuerdos pertinentes, y se levantó la sesión.

PONENCIA PRO EDIFICIO

Se convoca a los compañeros que la integran a la reunión que se celebrará mañana, lunes, a las siete de la tarde, en la Secretaría de la Federación.

"LA UNION", SOCIEDAD DE VENDEDORES Y REPARTIDORES DE PERIODICOS

Se convoca a junta general para mañana, lunes, a las tres de la tarde.

Se ruega puntual asistencia.

CUADRO ARTISTICO SOCIALISTA

VELADA TEATRAL.—Hoy, domingo, se pondrá en escena, por el Cuadro Artístico de la Casa, el juguete cómico, en un acto, titulado "En capilla", de Antonio Ramos Martín, y la comedia, en un acto, titulada "Chifladuras", de Vital Aza.

El precio de las localidades será: Preferencia, 0,50 pesetas; general, 0,30.

Cada localidad llevará el número para la rifa.

La velada empezará a las nueve en punto de la noche.

CASA CAMPESINA DE PONTEJOS

Se convoca a asamblea para hoy, domingo, a las cuatro de la tarde en el local-escuela, a todos los afiliados y simpatizantes, para dar lectura y entregar el reglamento, ya aprobado por el gobernador.

Representando a Oficios Varios, de Santander, asistirán los compañeros Pascual Godino, Félix Iría y Roberto Alvarez.

SOCIEDAD DE OBREROS PINTORES Y DECORADORES DE SANTANDER

Se convoca para hoy, domingo, de diez a doce de la mañana, a los compañeros Antonio Santos, Lesmes Gutiérrez, Manuel Beraza, Pantaleón Conde, Luis Suárez, Luis García Naval, Santiago Pelayo Ruiz, Fernando Arriarán, Fidel Pérez, Santiago Lameiro y Manuel Cossío, para un asunto que les interesa.

SOCIEDAD DE OFICIOS VARIOS DE MALIAÑO

Esta Sociedad convoca a junta general ordinaria a todos sus asociados para hoy, domingo, a las diez de la mañana en primera y a las diez y media en segunda, para tratar el siguiente orden del día:

Aprobación de cuentas, nombramiento de cargos directivos y ruegos y preguntas.

Se recomienda la más puntual asistencia.

SOCIEDAD DE OBREROS DEL GAS, ELECTRICIDAD, AGUA Y SIMILARES

Se convoca a asamblea general extraordinaria para hoy, domingo, a las once y media de la mañana, a la Sección de Viesgo, y se les encarece la más puntual asistencia, por ser un asunto de gran importancia.

CASA DEL PUEBLO CAMPESINO DEL VALLE DE CAMARGO

Se convoca a todos los afiliados a esta Sociedad a una asamblea que se celebrará hoy, domingo, en las escuelas de Herrera, a las tres de la tarde en primera convocatoria y a las cuatro en segunda. Se tomarán acuerdos con el número de socios que asistan. Se encarece la asistencia de los delegados de todos los pueblos, para que entreguen las cuentas.

SOCIEDAD DE ALBAÑILES, ESTUQUISTAS, DECORADORES Y SIMILARES

Esta Sociedad pone en conocimiento de cuantos asociados se hayan demorado en el pago de sus cuotas o no hayan recogido el nuevo carnet, que pueden hacerlo todos los miércoles, de seis de la tarde en adelante, y domingos, desde las nueve de la mañana hasta la una, entendiéndose que el que no lo haya verificado para el día 15 de febrero se le considerará baja en esta Sección. Al mismo tiempo invitamos a todos los obreros de estos ramos que aún no pertenecen a esta Sección y deseen ingresar, pueden hacerlo todos los días laborables, de seis de la tarde en adelante, en esta Secretaría.

SOCIEDAD DE OBREROS Y OBRERAS DE LA ESTAMPACION Y DEL BETUN "JUSTICIA"

Esta Sociedad convoca a junta general ordinaria para mañana, lunes, a las siete y media de la tarde en primera convocatoria y a las ocho en segunda. Se ruega la más puntual asistencia, por ser los asuntos a tratar de suma importancia.

"LA GRAFICA"

El martes y miércoles próximos, a las seis y media de la tarde en primera convocatoria y a las siete en segunda, continuará la asamblea general ordinaria para seguir tratando de los asuntos de la orden del día pendientes de discusión.

Se recomienda puntualidad a todos los asociados.

Centro Obrero.

ATENEO OBRERO

GRUPO NATURISTA.—Hoy, domingo, a las diez y media de la mañana, ocupará la tribuna del Ateneo Obrero (Primero de Mayo, 14) el ilustre doctor naturista, miembro de la Academia de Medicina e inspector del Trabajo de la Provincia de Valladolid, don Lucio Alvarez Fernández, el cual desarrollará ampliamente el interesante tema: "Excelencias del Vegetarianismo Racional".

No obstante el carácter científico de esta conferencia, pues ha de abarcar el Vegetarianismo en su triple aspecto: científico, filosófico y terapéutico, nos apresuramos a recomendar su asistencia a las clases modestas, pues el conferenciante ha de expresarse en lenguaje sencillo, comprensible a las más modestas inteligencias.

El acto empezará a las diez y media en punto.

Otros Centros.

CASA DE SALAMANCA

Se pone en conocimiento de los señores socios pertenecientes a esta Colonia, que hoy, domingo, a las once en punto de la mañana, se celebrará junta general ordinaria.

SOCIEDAD RECREATIVA NAUTICA DE PEÑACASTILLO

Esta Sociedad convoca a todos sus socios a junta general extraordinaria para hoy, domingo, a las diez de la mañana en primera convocatoria y a las diez y media en segunda.

Dada la importancia de los asuntos a tratar, se recomienda a todos la más puntual asistencia.

SOCIEDAD CORAL "VALLE DE CAMARGO"

Esta Sociedad se reunirá en junta general ordinaria mañana, lunes, a las ocho de la noche en primera convocatoria y a las ocho y media en segunda, en el Salón Apolo, de esta localidad, para dar cumplimiento a los preceptos reglamentarios de lectura de la Memoria del año último, aprobación de cuentas y renovación de cargos. Se suplica a los socios protectores su asistencia.

Resfriado?
se trata
y basta
Las madres prefieren el Vicks Vapo-Rub para los resfriados de sus criaturas, porque nada hay que ingerir, y, por tanto, nada que descomponga los estómagos delicados. También para los catarros de los adultos se ha hallado igualmente eficaz.....
Obra a través de la piel, como un emplasto; y, al mismo tiempo, despide vapores medicinales que se inhalan directamente a las vías respiratorias.
VICKS VAPORUB

ARTICULOS DE NOVEDAD
para abrigos de señora, "jamás se lograrán" tan económicamente como ahora en los
ALMACENES "EL NORTE"

BAR VILLA ROSA CUESTA, 1
PLATO DEL DIA:
Callos a la Española.

Foto LIMORTI
La FOTOGRAFIA en GENERAL. FOTOS-CINE.—San Francisco, 13, 1.º Santander.

MALTARINA
El alimento medicina
PARA NIÑOS Y ESTÓMAGOS DELICADOS

APROVECHE USTED
LAS REBAJAS
DE LOS
ALMACENES "EL NORTE"

contra el dolor de espalda
Linimento de Sloan

NUEVA SOMBRERERIA
CASA HERRERO
(Antiguo dependiente de Rivero)
SAN FRANCISCO, 22
Variados Surtidos en Sombreros y Gorras.
Ultimos modelos.
Taller de reformas. - Prontitud y economía.

Movimiento republicano.

Partido Socialista Obrero.

AGRUPACION DE SANTANDER

ASAMBLEA GENERAL ORDINARIA. En cumplimiento de lo que preceptúa el artículo 13 de la organización local de esta Agrupación, se convoca a los afiliados a asamblea general ordinaria para hoy, domingo, a las tres de la tarde, para discutir la siguiente orden del día: lectura de actas, ídem de comunicaciones, ídem de cuentas, movimiento de afiliados, gestión de la Directiva, ídem de la minoría socialista del Ayuntamiento, ídem del diputado provincial, ídem del diputado en Cortes, lectura y aprobación de los Estatutos de la Federación Socialista Montañesa, proposiciones para el Congreso de constitución de dicha Federación, nombramiento de cargos y preguntas y proposiciones.

A LAS AGRUPACIONES DE LA PROVINCIA.—Se recuerda a las Agrupaciones de la provincia que deben remitir a la mayor brevedad los acuerdos adoptados con relación al proyecto de Estatutos de la Federación Socialista de la Montaña, así como las proposiciones para el Congreso de constitución.

Las Agrupaciones que no lo hayan recibido nos lo comunicarán inmediatamente, para proceder a su remisión.

AGRUPACION DEL VALLE DE CAMARGO

Se convoca a los afiliados a junta general extraordinaria para hoy, domingo, a las tres de la tarde en primera convocatoria y a las tres y media en segunda, para tratar asuntos interesantes y de inaplazable resolución.

Partido Republicano Radical-Socialista.

Hoy, domingo, en la Secretaría del Partido (Méndez Núñez, 14, bajo), a las diez y media de la mañana en primera convocatoria y a las once en segunda, celebrará este Partido junta general ordinaria, según establece el reglamento, de conformidad con la siguiente orden del día:

Lectura del acta de la junta anterior, estado económico de la agrupación, gestiones del Comité en el segundo semestre de 1931, actitud de la agrupación local ante el próximo Congreso nacional, nombramiento de Comités definitivos, altas y bajas de afiliados y ruegos y preguntas.

Teniendo en cuenta que, de acuerdo con el reglamento, para ciertas votaciones será precisa la exhibición del carnet, se ruega a los afiliados que no le posean lo adquieran previamente en la Secretaría, de siete a nueve de la noche.

Partido Republicano Federal.

Organizados por este Partido Federal, se celebrarán hoy, domingo, dos actos de afirmación republicana federal; el primero, a las once de la mañana, en Maliaño, Salón Apolo, y el segundo en Camargo, a las cuatro de la tarde, en el antiguo salón de baile de Manuel Salmón, tomando parte, entre otros oradores, los consecuentes y entusiastas federales Manuel Torre y Jerónimo Campano.

Izquierda Republicana Anticlerical.

Al objeto de constituir el Consejo Municipal de esta ciudad, se convoca a todos los que hayan enviado adhesiones a esta agrupación, así como a los simpatizantes con la misma, a una reunión que se celebrará hoy, domingo, a las diez y media en primera convocatoria y a las once en segunda, en Atarazanas, 12, primero.

Pueden pertenecer a ella los afiliados a cualquier Partido republicano o demócrata, así como los que, sin pertenecer a ninguno, tengan ideas de izquierdas.

ANTE EL MATCH RACING-ATHLETIC

Las alineaciones que presentarán ambos equipos en la cátedra del futbol.

Los demás partidos que se jugarán hoy.

ANTE EL MATCH RACING-ATHLETIC

Nuestros queridos compañeros los periodistas vascos, aseguran que el encuentro de esta tarde tendrá toneladas de emoción. ¡Que así sea!

Afirman nuestros camaradas que ganar el encuentro de esta tarde le supone al Athlétic Club afianzarse en la cabeza del grupo y renovar sus esperanzas de editar la "tercera" edición de su hazaña.

Reconocen que no es empresa fácil; pero a ella se va con el pecho lleno de ilusiones.

Afirman que, en cambio, perder el partido del domingo significa un adiós a cuantos supongan la renovación de las glorias, y recuerdan—¡ya es de agradecer!—que el equipo santanderino, por su precisión y por su rapidez, es el que más se asemeja al Athlétic Club, y, por consiguiente, es el que mejor puede frenar el juego de los campeones.

Ya es sabida la alineación racinguista: Solá; Pico y Ceballos; Hernández, García y Larrinoa; Santi, Ibarra, Oscar, Telete y Cisco.

Es decir, que, por estar lesionados, no pueden actuar ni Mendaro, ni Loredo, ni Larrínaga. ¡Tres puntales!

El Athlétic presentará el siguiente equipo:

Blasco; Castellanos y Urquizu; Garizurieta, Muguerza y Uribe; Felipés, Iragorri, Bata, Chirri y Gorostiza.

Sabido es que arbitrará Balaguer.

En San Mamés, y con el tren especial, ¡qué pasará!...

Sea lo que fuere, se lo referirá a nuestros lectores el próximo martes el cronista deportivo de EL CANTABRICO, Luis Soler, "Sollerius", que, al efecto, y ¡ojalá que con tan buena mano como a Vitoria y a San Sebastián, se desplaza hoy a Bilbao.

LOS ARBITROS PARA LOS PARTIDOS DE HOY.

Han sido designados los siguientes árbitros para los partidos de competición de Liga de hoy, domingo:

Primera división:
Madrid-Barcelona, Sanchiz Orduña.
Valencia-Arenas, Ostalé.
Athlétic (B.)-Racing, Balaguer.
Unión, de Irún-Alavés, Adrados.
Español-Donostia, Espinosa.

Segunda división:
Sevilla-Athlétic (M.), Ledesma.
Sporting (G.)-Castellón, Cruella.
Murcia-Oviedo, Vilalta.
Cataluña-Celta, Escartín.
Coruña-Betis, Amadeo Sánchez.

Tercera división:
Eiriña-Valladolid, Daniel Cabrera.
Baracaldo-Osasuna, Iturralde.
Aurora-Erandio, Lumbreras.
Mallorca-Sabadell, Comte.
Iberia-Júpiter, Rivera.
Martinenc-Badalona, Coll.
Alicante-Imperial, Roselló.

EN MIRAMAR

Rayo Sport-Deportivo San Roque.

Grande es el interés que existe por presenciar este partido de la serie C, por cuanto que los clubs contendientes son de características similares y de buen futbol, contando ambos onces con jóvenes y valiosos elementos, a los que hay grandes deseos de ver, para poder apreciar sus buenas cualidades.

Ni que decir tiene que ambos onces saldrán dispuestos a conseguir los dos codiciados puntos para poder mejorar su clasificación y poder seguir aspirando al puesto de campeón de grupo. Este partido será arbitrado por un auxiliar de la Federación, dando comienzo a las tres y media de la tarde.

Durante el descanso se dará a conocer la marcha del partido Athlétic-Racing.

La entrada única será como en días anteriores, de cuarenta céntimos.

UNION MONTAÑESA

Se ruega a los jugadores fichados por la Unión Montañesa estén a la una y media en las farolas, para desplazarse a Astillero a jugar el partido del Campeonato Amateur, con el equipo del citado pueblo.

TETUAN-MADRID, EN LOS ARENALES

Hoy es el día señalado para la celebración de tan emocionante partido, correspondiente al campeonato "amateur" de España.

Ha despertado tal interés, que al campo del Eclipse se trasladará toda la afición de Cantabria, para presenciar uno de los partidos más interesantes de este torneo.

Tetuanistas y madridistas se enfrentarán por undécima vez para disputarse, en reñida y noble lucha, los dos puntos de este torneo.

SOCIEDAD DEPORTIVA FORTUNA F. C.

Esta Sociedad ruega a sus jugadores estén, a las dos y media, en el domicilio social, para jugar un partido amistoso contra el Gimnástico Santanderino.

Asimismo, ruega también al jugador del Velarde F. C., de Muriedas, Jesús Vecilla, se persone a esa hora en la Albericia, número 15, para enterarle de un asunto que está relacionado con él.

GIMNASTICO-FORTUNA

Hoy jugarán en los campos de la Albericia, a las tres y cuarto, un partido amistoso los clubs arriba mencionados.

Dada la valía del equipo visitante, y los buenos resultados que han obtenido los de la Albericia, será un bonito encuentro.

PARTIDO RACING-ATHLETIC
¡Santanderinos! No olvidéis este nombre;
RESTAURANT GURIA
Hurtado de Amézaga, número 3.
Junto al Campo. Teléfono 17069.—Bilbao.
Cubierto popular: sopa, plato huevos, carne, postre y vino, 4'50. Se reciben encargos para reservar sus mesas.

SOCIEDAD DEPORTIVA MADRID F. C.

Esta Sociedad ruega a sus jugadores Aparicio, Alfonso, Lanza, Olivares, Gallardo, Mateo, Ramón, Pichichi, Hidalgo, Sáez, Nicanor y Escobedo, estén hoy, domingo, a las tres de la tarde, en los campos del Eclipse, para jugar un partido con el Tetuán F. C.

CONVOCATORIA A LOS JUGADORES DEL ECLIPSE

Todos los jugadores del Eclipse F. C. se encontrarán hoy, domingo, a las dos de la tarde, en el domicilio social.

CAMPOS DEL BEZANA F. C.

Con motivo del partido trofeo Julkin y F. U. E., que se celebrará hoy, domingo, a las tres y media, entre los potentes equipos Celta F. C., de Santander, y Bezana F. C., de la localidad, se ruega a los jugadores del Bezana: Mingufn, J. Luis Dirube, Chencho, Canal, Palazuelos, Fuentes, D. Miera, F. Dirube, Meno, Lín, Eduardo, J. Miera y B. Miera, se hallen en el local del club, a las tres en punto, para proceder a la alineación.

EL SOTILEZA, A AMPUERO

Esta Sociedad se desplazará hoy, domingo, a esta villa, para contender con el Ampuero F. C. Al mismo tiempo se ruega a todos los jugadores acudan al domicilio social a las doce de la mañana.

LOS CLUBS MODESTOS

El Minerva Sport, de Bóo, acepta el reto lanzado por el Infantil del Montaña Olimpia para hoy, domingo, a las tres y media, en los campos del Unión Juventud, caso de que el Royalty no acepte el reto.

—El equipo que presentará el Infantil del Unión Club en los campos del Unión Juventud será el siguiente: Ricardo; García y Cavia; Goiburo, Huche y Mieres; Fuentes, Modesto, Asenjo, Díaz y Nanín.

—El Club Deportivo San Roque ruega a todos sus jugadores que estén hoy, a las dos y media, en Miramar, para jugar un partido de campeonato con el Rayo Sport.

—El Deportivo San Justo acepta el reto del Triunfo F. C. para hoy, a las tres y media.

—El Deportivo San Justo convoca a todos sus socios, jugadores y simpatizantes para una reunión que se celebrará el miércoles, a las nueve, en el domicilio social.

—El Somarriba F. C. acepta el reto del Barcelona, de San Román, para hoy, domingo, a las tres y media, en los campos de Liencres. Se ruega puntual asistencia.

—El Estrella F. C. reta al Sol F. C. para hoy, en los campos de Lantero, a las tres, y se alineará: Luis, Blanco, Manolo, Diego, Landa, Rubio, Lato, Goiburo, Ruiz y Carlos, y suplentes, Carmelo y Ruiz.

—Se ruega a los jugadores Cabrero, Zabalo, Torres, Víctor, Mora, González, Paco, Cholo, Ceballos, Pinado y Lastra, que se encuentren hoy, a las diez y media, en los campos del Eclipse.

MOSAICOS MADRAZO
Méndez Núñez, 11. Teléf. 1365. Santander.

Pida: Una GAITERO
Media GAITERO
Cuarto GAITERO
VALLE BALLINA Y FERNANDEZ, S. A.
VILLAVICIOSA (ASTURIAS)
Fabricantes de SIDRA CHAMPAGNE y JUGO DE MANZANA

Un radiador de energías que combate radicalmente esas enfermedades es el Jarabe de
ANEMIA
INAPETENCIA
DECAIMIENTO
HIPOFOSFITOS SALUD
Reconstituyente enérgico y activo aprobado por la Academia de Medicina y de uso lo mismo en invierno que en verano.
Es inalterable. No se vende a granel.

M.E.C.D. 2017

NUESTRA INFORMACION DE LA PROVINCIA

Torrelavega

La sesión municipal del viernes.--Futbolerías.--Notas de sociedad.--Honroso encargo.--Nota triste.--Anunciando el Carnaval.--A trabajar.--Concierto musical.--Otras noticias de gran interés.

SESION MUNICIPAL

El último viernes celebró sesión subsidiaria la Corporación municipal, siendo presidida por el alcalde, con asistencia de los tenientes de alcalde y concejales señores García, Sañudo, Fernández, Ceballos (don Avelino), Serrano, Villegas y el secretario, adoptándose los siguientes acuerdos:

Pasar a la Comisión de Hacienda el escrito de don Donato Balbás, solicitando un socorro para ayuda de lactancia de dos hijos gemelos.

A informe del director de la Banda y delegado de la misma, el de don Claudio Sámano, para que se le conceda la plaza de trompeta segundo, clasificado como de tercera categoría, o, en otro caso, se equipare a aquélla la de fliscorno segundo, que en la actualidad desempeña.

Facultar a la Alcaldía para que, en nombre de la Corporación, y acogiéndose a disposiciones, solicite del excelentísimo señor ministro de Instrucción pública y Bellas Artes la subvención de 80.000 pesetas por la construcción directa del Grupo Escolar del Nordeste, destinado a dos escuelas graduadas de niños y niñas, de cuatro secciones cada una, que se acordó ejecutar por subasta en sesión anterior.

Se acordó la formación de un presupuesto extraordinario para la construcción de un Instituto de Segunda Enseñanza, a base de la liquidación del ejercicio de 1931, y existencia sobrante en Caja al cerrarse el ejercicio.

Autorizar a la Agrupación Instructiva de Dependientes Municipales para colocar un rótulo en la planta baja de la casa número 20 de la calle de los Mártires.

Satisfacer por dozavas partes al Orfeón Torrelaveguense la subvención que le fué concedida una vez acreditado tienen un profesor que se encarga de su dirección.

A informe del delegado y Comisión de Hacienda, el escrito del director de la Banda municipal, proponiendo se eleve a 360 pesetas el sueldo del educando Ezequiel López, y otros que figuran como bajos y clarinetes.

Aprobar el proyecto de ensanche de la zona Sur de esta ciudad, consecuencia de la cual se logra la prolongación del boulevard, en su parte más viable, y con ella la unión de Torrelavega con el pueblo de Campuzano, dando acceso al barrio de la Ciudad Vergel.

Autorizar a don Cipriano Mañón para construir una casa en el paseo de Julio Hauzeur, con las condiciones que se le señalan.

Pasar a informe de la Comisión de Fomento la proposición de don Prudencio Herrero, ofreciendo abonar el 50 por ciento de los gastos de material para el embovedado del trozo del río Sorravides, desde el frente de su casa, en la calle de José María de Pereda, hasta el pretil de avenida de Menéndez y Pelayo, abonando el total de los gastos el trozo que da al frente de su propiedad.

Se aprobó la nómina de jornales y varias facturas.

Después de las gestiones realizadas, se acordó contratar, con la Compañía de Electricidad Montaña, la energía eléctrica que necesita este Ayuntamiento, a razón de 300 pesetas kilovatio.

En vista de la falta de asistencia de algunos señores concejales a las sesiones, sin justificar las causas, se acordó que por la Alcaldía se les imponga la sanción que determina la Ley Municipal, y que por Secretaría se facilite una relación de las faltas de asistencia a sesiones que desde la constitución del Ayuntamiento vienen incurriendo.

Solicitar del rector de la Universidad de Valladolid la fecha del título expedido al practicante don Atilano Villar, con el fin de justificar ésta y la edad del mismo.

Que se dé publicidad a las próximas ferias del mes de abril; se estudie si será conveniente el concertar con los farmacéuticos de esta ciudad el suministro de medicamentos a los incluídos en la lista de la Beneficencia municipal, y después de otros ruegos sin importancia, se terminó la sesión, que duró dos horas.

FUTBOLERIAS

Pocas horas faltan para el partido que ha de celebrarse, en los campos del Malecón, entre los equipos Club Deportivo Naval y Club Deportivo de esta.

Sabemos que el Club Deportivo Naval vendrá con todo lo mejor que tiene, pues de salir vencedor de este partido se puede considerar futuro campeón de esta Sección, para jugar con el de Santander y disputarse el título de campeón de Cantabria.

El Deportivo se lamenta de su mala suerte de tener algunos jugadores lesionados para un partido de tanta importancia como el de hoy; pero la Directiva cree que los reservas que salgan al campo han de partirse el pecho por dar un día más de gloria a su equipo.

Aficionados, no dejéis de presenciar este partido, pues sin duda es el mejor de la temporada, y alentad al equipo que por vuestras simpatías ha sabido dejar bien alto el deporte de Torrelavega.

RAMON PALACIO CURUCHET
MÉDICO
Profesor del Instituto Rubio, de Madrid.
ESPECIALISTA EN GARGANTA, NARIZ Y OIDOS
CONSULTA DE DIEZ A UNA
Mártires, 3, 2.º—TORRELAVEGA

DE SOCIEDAD

Ha regresado de Santillana la simpática señorita Pilar Andrés.

—En la iglesia de la Asunción, de esta ciudad, y ante el párroco, don Emilio Revuelta, han contraído matrimonio Fernando Merino Fuentes y Milagros Fernández Velasco.

—En La Montaña, y ante el párroco de Tanos, don Angel Avellano Cobo, contrajeron matrimonio Aurelio Gómez Ceballos y Lucía Gómez Fernández.

—En Campuzano, y ante el sacerdote don Florentino Pontones, se unieron con el lazo matrimonial Julián Blanco Herrero y Maximina Martín Blanco.

—En la iglesia de la Virgen del Monte (Mogro), y ante el párroco de aquel pueblo, se unieron ayer con el indisoluble lazo del matrimonio el inteligente joven Hilario Pérez Torre y la bella y simpática señorita Felisa Torre Diestro.

Fueron padrinos don Alejandro Fernández y Avelina Pérez, firmando el acta matrimonial don Guillermo Pérez Torre, hermano del novio, y don Vicente Torre, padre de la desposada.

Los recién casados, familiares e invitados se trasladaron al domicilio de la novia, donde se les sirvió una espléndida comida, durante la cual y después de ella reinó la más franca alegría, pudiéndose decir que el pueblo estuvo en fiesta.

Nuestra cordial enhorabuena a los cuatro matrimonios y sus respectivas familias.

HONROSO ENCARGO

Nuestros buenos amigos y queridos convecinos don José Ruiz Abascal y don José Fernández Esteban han recibido una expresiva y cariñosa carta que, desde Rengo (Chile), les dirige doña María López, viuda de don Federico Rodríguez Piró, ex alcalde de esta ciudad, dándoles el encargo, que cumplimentan desde las columnas de EL CANTABRICO, de notificar a todos los amigos que tenía en la Montaña su fallecido esposo, que no les ha enviado tarjetas de defunción ante el justificadísimo temor de incurrir en alguna omisión involuntaria y lamentable.

Solamente se ha dado cuenta de la defunción de tan excelente amigo a la familia del finado, residente en esta ciudad, y al ilustre señor don Ramón Fernández Hontoria, conde de Torreánaz.

¡INVIERNO!
Botas fuertes, zapatillas, compradlo en
CALZADOS CAPILLAS

NOTA TRISTE

Ayer nos hemos enterado de que en Adrada de Haza (Burgos), donde residía, ha fallecido don Abaón García, hermano político de nuestro querido amigo don Jorge García, culto maestro nacional, director de las escuelas graduadas del grupo escolar del Oeste, de esta ciudad.

De todo corazón asociamos nuestro sentimiento al que en estos momentos embarga el ánimo de la afligida familia del finado, y en particular hacemos llegar nuestro sentido pésame a don Jorge García, con cuya bien probada amistad nos honramos.

ANUNCIANDO EL CARNAVAL

Haciendo gala de buen humor, y sin miedo a la crisis monetaria, han debutado, formando una graciosa comparsa que titulan "Los zapateros improvisados", nueve jóvenes del pintoresco pueblo de Rumoroso.

Dada su persentación, mímica y la agradable música, en que va colocada una letra alusiva al oficio improvisado de estos geniales muchachos, no dudamos que el éxito ha de acompañarles en su peregrinación carnavalesca por no pocos pueblos y ciudades de la provincia.

Lo celebraremos.

A TRABAJAR

Obreros que trabajarán mañana en las obras de este Ayuntamiento, según relación que nos envía la Agrupación de obreros sin trabajo:

Peones: Vicente Pérez, Francisco Formento, Eusebio Argumosa, José Gutiérrez, Andrés Fernández, Luis Durán, Manuel Martínez, Jesús Sánchez, Pablo Vélez, Julio Bilbao, Eduardo San José, Agustín Bertiz, Francisco Alvarez, Manuel Rivero e Hilario González; pinche, Narciso Vélez; albañiles: Román Perales, Marcelino Ovejero y Francisco Pronceda; carpintero, Patricio Méndez.—El secretario, **Julio Bilbao**

ANGEL CUEVAS Julián Ceballos, 11. TORRELAVEGA
ESPECIALISTA EN NIÑOS
Consulta de tres a cinco.—Teléfono 28.

FARMACIA DE TURNO

Esta semana estará abierta hasta las diez de la noche la del señor Ceballos, sita en la calle de José María de Pereda.

CONVOCATORIA

La Sociedad de Campesinos de Torrelavega, afecta a la U. G. de T., convoca a todos sus afiliados a junta general para el lunes, 1 de febrero, a las seis y media de la tarde en primera convocatoria y a las siete en segunda. Se ruega la más puntual asistencia. **La Directiva.**

CONCIERTO MUSICAL

Programa que ejecutará hoy, de once y media a una, en el templete de la plaza Mayor, la Banda municipal, dirigida por el maestro Lázaro:

Primera parte.—"2.040 con 7", pasodoble (a petición), J. Artoga; "La villana", selección de la ópera. A. Vives; "Danzas asturianas", número 1, Arbón.

Segunda parte.—"La tempestad", concertante final del segundo acto, Chapí; "Magnolias", bolo, Pacheco; "Gitana de Albaicín", pasodoble, Marquina.

Paco CAYON

SOLUCION BENEDICTO
Glicerofosfato de cal y CREOSOTAL
CATARROS BRONCO-PULMONARES, BRONQUITIS, ASMA, AUXILIAR VALIOSO EN TUBERCULOSIS
No irrita el intestino como la creosota.
EN FARMACIAS.—Por mayor: SAN BERNARDO, 41 (MADRID)

Laredo

DOÑA LUCIANA LINAJE LLAMOSAS

Con numeroso acompañamiento llegó ayer tarde, a las tres y media, conducido en severa carroza fúnebre, el cadáver de la señora doña Luciana Linaje Llamosas, viuda de Montes, recientemente fallecida en Santander.

En el lugar de la antigua Puerta de la villa fué recibido, con cruz alzada, por el clero parroquial, Padres Trinitarios y otros sacerdotes de la localidad y sus contornos, organizándose seguidamente el séquito formando en la comitiva la mayoría del vecindario. Presidieron la pública manifestación de duelo los hijos de la finada, don Saturnino y don Baldomero Montes, y varios nietos y familiares de la misma.

A ambos lados del lujoso féretro, dos filas de enlutados llevaban monumentales coronas de flores naturales, delicado tributo de los hijos, nietos y amistades de la venerable señora, cuyo cadáver fué conducido a hombros hasta el cementerio, donde fué inhumado en el panteón de familia.

Bajo las altas naves de la histórica iglesia parroquial se han celebrado hoy, con gran solemnidad, los funerales por el eterno descanso de su alma.

La larga vida de doña Luciana fué una ofrenda constante al amor de sus hijos, y en la flor de sus años de actividad y trabajo, contribuyó grandemente al desarrollo de la industria conservera de esta villa, en la que deja un perenne recuerdo de sus virtudes entre cuantos tuvimos ocasión de apreciar sus grandes méritos y nobles atanes.

Retirada hace algunos años de la vida activa de los negocios, trasladó su domicilio a Santander, donde falleció rodeada de sus seres más queridos y con el pensamiento puesto en los ausentes, entre los que merece citarse a su hijo don Avelino, por haber llegado a ser una de las personalidades españolas que gozan de más prestigios en el alto comercio de la feraz nación mejicana.

PARA LA COSTERA DE ANCHOA

Próxima ya la costera de bocarte, los armadores de este puerto van poniendo en seco sus barcos para el repaso y pintura de cascos y arreglo y ajuste de máquinas, calderas y motores en general, porque las faenas que se avecinan son duras, sin tregua ni descanso, y hay que adoptar tales precauciones en evitación de averías que obliguen a un paro forzoso en días en que se dé la pesca, y en previsión de accidentes por abandono.

FUTBOLEANDO

Hoy, domingo, a las tres y media de la tarde, tendremos ocasión de presenciar en este campo de San Lorenzo un interesante partido amistoso contra el Torrelavega F. C., de la rica y laboriosa ciudad enclavada en el occidente de la provincia, y el Deportivo Laredo, de esta.

Los once deportistas del Torrelavega, que tan bonito papel han hecho en el campeonato en que últimamente han tomado parte, y que, a ratos, recuerdan la buena clase de futbol que practicó la inolvidable Gimnástica, vienen dispuestos a deshacer el empate a dos tantos con que terminó el encuentro que ambos equipos tuvieron no ha mucho tiempo en el campo de Trevilla, de mencionada ciudad. Por su parte, los del Deportivo Laredo también arden en deseos de decidir a su favor el resultado de aquel partido. ¿Quién triunfará? A verlo vamos hoy. La lucha va a ser reñida y emocionante. La afición está deseando que llegue la hora, y el campo se va a inundar de público, ansioso de animar a los suyos y de aplaudir jugadas, sean de quien sean, que esto es lo imparcial, lo justo y lo deportivo.

El tiempo reinante es como de encargo para que hasta el gato acuda al campo a ver los bríos y el juego del Torrelavega y del Deportivo Laredo. Me da el corazón que vamos a ver un emocionante partido.

EL CORRESPONSAL

Cuando pruebe los
CAFES
EL GLOBO
no sabrá prescindir de ellos.
SE VENDEN EN TODOS LOS ULTRAMARINOS

SUS HIJOS
pueden ser felices unos días si les compra gorros de papel, caretas, espanta suegras, narices grotescas, trompetas, confetti, serpentinas.
Gozan tanto con estas menudencias que se olvidan de hacer travesuras, pintar las paredes y jugar al futbol en la vía pública.
Vea nuestros escaparates y le aseguramos que también Ud. pasará un buen rato.
Artículos para fiestas infantiles.
Imprenta y Papelería EL ESCRITORIO.-Plaza Vieja, 1.-Teléf. 3436

Reinosa

LABOR DE LA ASOCIACION DE COMERCIANTES

Según dimos a conocer en nuestra información del domingo último, la Asociación de Comerciantes e Industriales de esta ciudad celebró junta general ordinaria en el domicilio social el día 26 del corriente, en la que, después de leída el acta de la anterior y la Memoria del ejercicio que finalizó, se procedió a la elección de los directivos que correspondía cesar con arreglo al reglamento, quedando constituída la nueva Directiva de tan importante organismo local en la forma siguiente: Presidente, don Conrado Rodríguez Ridruejo; vicepresidente, don Leopoldo González y Rodríguez Sierra; tesorero, don José Espurz; vicesecretario, don Laureano López; vocales: don Antonio Rodríguez, don Saturnino Merino, don Eladio Pérez, don Tomás Fernández y don Manuel González.

Verificada la elección, el presidente hizo una amplia exposición de los proyectos y planes a desarrollar para el porvenir, los cuales, considerándolos la asamblea acertados, merecieron la más entusiasta aprobación.

Cada día estamos nosotros más convencidos de que la Asociación de Comerciantes e Industriales es una entidad necesaria y conveniente en la vida de la ciudad, no sólo para la defensa de sus asociados, sino que también para los intereses generales de Reinosa y su partido judicial, ya que en ocasiones bien recientes, cumpliendo acertadamente con un alto deber, se sumó prestando incondicional apoyo a la justísima causa que defienden propietarios y obreros afectados por el largo pleito de las expropiaciones e indemnizaciones con motivo del Pantano del Ebro, y que afecta en primer término a los Ayuntamientos de Las Rozas de Valdearroyo, Hermandad de Campóo de Yuso, Enmedio y Reinosa, ofreciendo su cooperación al batallador presidente de Unión Campurriana, don Adolfo G. Fernández Castañeda, para cuanto pueda la entidad hacer porque la razón se imponga, otorgándose a los damnificados lo que les pertenece.

Sabemos también los propósitos que animan a la Sociedad de obtener beneficios en pro de Reinosa y la comarca, y como conocemos la competencia y actividad de todos los señores elegidos en la nueva Junta, no dudamos de su labor, y menos aun del éxito, ya que los fines no pueden ser más laudables.

En esta tarea hay que prestarles apoyo, no regateando el aplauso que por adelantado nosotros les concedemos, para que la labor realizada y la que tengan en proyecto la lleven al feliz término que se proponen.

LETRAS DE LUTO

A los treinta y cinco años de edad ha fallecido la muy estimadísima reinosana Consuelo Ibáñez Fernández, causando la triste noticia profundo sentimiento al recordar su laboriosidad y el amable trato que, desde su puesto, en la plaza del mercado, dispensaba a ricos y pobres. ¡Para ella todos iguales, todos hermanos! ¡Qué buena era!

Su muerte lleva aparejado el dolor de queridos familiares, a los que nosotros queremos como ellos saben, y por eso han de recibir el pésame más leal y sincero a su desgracia. Recíbanle, pues, la madre de la pobre Consuelo, doña Candelas Fernández Bueno; los hermanos, doña Mercedes, don Julián, doña Esperanza y don Daniel Ibáñez Fernández; los hermanos políticos, entre los que figura el conocido industrial, y querido amigo, don Alvaro Ruiz Sáiz, y todas las demás personas de tan apreciada familia.

Para CAMISERIA a medida... MAFOR
Los impermeables y abrigos más acreditados..... MAFOR
El mayor surtido de artículos de lana ingleses..... MAFOR
Los regalos para BODA prácticos y más sugestivos..... MAFOR
Las vajillas y cristalerías más finas..... MAFOR
Acredita calidad y buen gusto la marca..... MAFOR
San Francisco, 11.-SANTANDER

NOTAS DE SOCIEDAD

Doña Adela Arisnavarreta Velasco, esposa de nuestro buen amigo, el competentísimo empleado del Ayuntamiento, don Crisanto Ruiz Huidobro, ha dado a luz una robusta niña, que será acristianada con el nombre de Balbina.

—Doña Avelina Fernández Argüeso, esposa de don Alejandro Gil Gutiérrez, dió a luz un niño, que llevará el nombre de Francisco.

Reciban nuestra felicitación los componentes de ambos matrimonios.

EL CORRESPONSAL

Maoño

HAY COSAS...

Nos dirijimos principalmente a las autoridades municipales o a quien corresponda, con el fin de que seamos escuchados pues, de lo contrario nos veremos obligados a proceder como convenga.

Actualmente, el pueblo de Maoño se encuentra en una situación lamentable, debido a la explanación hecha de la carretera en construcción desde Soto la Marina a Escobedo de Camargo, la cual, por motivo de las lluvias y por estar sin tender la piedra, se ha humedecido de tal forma, que se hace de todo punto imposible la circulación de animales y carros de labranza.

Los animales podecen cojeras de importancia, debidas a las excesivas fuerzas que hacen para salir de los fangales y a la humedad producida por el barro, que constantemente tienen pegado a las extremidades.

Para darse una idea exacta del mal estado en que se encuentra dicha carretera, es necesario haberla conocido antes de hacerse la explanación, pues hay trozos donde el terreno firme se halla a tres o cuatro metros de profundidad.

Además, se trata precisamente de un camino insustituible, por el cual tienen necesariamente que pasar los vecinos a administrar sus tierras, y este año, como no monten un servicio aéreo, tendrán que dejar sin cultivar la mayor parte de sus fincas.

Esto no sabemos si será culpa de las autoridades o del contratista; pero lo cierto es que se pudo evitar y no se hizo caso, y ahora quien paga las consecuencias son los vecinos, que tienen que pasar por ello. Y no sea que porque no nos toque parte nos vayamos a tumbar a la bartola, y quien no pueda, que reviente.

Todos los pueblos del Ayuntamiento disfrutan de obras útiles, hechas con fondos de las arcas municipales, y para este no ha habido nunca ni un céntimo, siendo uno de los que más beneficios reportan al Ayuntamiento.

Ahora, con motivo de la nueva carretera en construcción, sabemos que para el pueblo de Azoños se van a destinar algunas pesetas al mejoramiento de ciertas callejas de dicho pueblo.

A la Junta vecinal también nos dirijimos, para que haga uso de sus deberes y obligaciones en estas y otras cosas, porque hay que demostrar el movimiento andando.

EL CORRESPONSAL

Villacarriedo

ACLARACION

Se nos han acercado los vecinos de Rasillo don Manuel Gómez Alonso y su esposa, doña Gregoria Muñoz, que tiene a su cuidado la casa propiedad de doña Petra Ruiz, viuda de García Alonso vecina de Sevilla, que días pasados fué robada por personas desconocidas, para hacer constar que ella no ha indicado a la Guardia civil nombre alguno de persona en que pudieran recaer sospechas de haber tomado parte en el delito, pues todos los vecinos le merecen iguales respetos y consideraciones, sin que pueda suponer que ninguno de los nombrados en la correspondencia publicada en EL CANTABRICO del día 27 de los corrientes sea capaz de realizar el acto de que se trata.

No solamente doña Gregoria no ha hecho indicación alguna sobre el particular, sino que ni siquiera ha pasado por su mente sospechar de ningún vecino del pueblo, ni tampoco lo puso en conocimiento de la Guardia civil. El hecho de presentarse ésta a nadie debe extrañar, puesto que es notorio que el benemérito Instituto recorre pueblos y aldeas diariamente en cumplimiento de su deber, enterándose, como es natural, del hecho ocurrido.

Quedando aclarado este asunto y complacidos nuestros comunicantes.

NOS ALEGRAMOS

Por noticias familiares sabemos la gran mejoría que disfruta nuestro querido amigo y paisano don Leoncio Sáinz de la Maza, recientemente operado en un sanatorio de la capital de la provincia.

Dadas las grandes simpatías con que cuenta en Villacarriedo y en la vecina villa de Selaya, donde reside su familia, se hacen votos por su pronto y total restablecimiento.

AMONESTACIONES

En la iglesia de Villacarriedo han sido leídas las proclamas de don Benito Abascal y la señorita Gregoria Diego.

La boda se celebrará en breve.

VIAJES

De Esles para Méjico, y en el trasatlántico Habana, ha salido a reanudar sus trabajos en compañía de su tío don Antonio Cobo, el distinguido joven don Gregorio Bigeliz Cobo.

Eloy CRESPO.

SE VENDEN EN RASINES, Ojebar,
dos casas de labranza, con 140 carros de tierra labrantío.
Para tratar: ELISEO RUIZ, RAMALES.

Santoña

LA FUNCION DE LOS DEPORTISTAS

A beneficio del campo de deportes que el Santoña F. C. tiene en construcción, ha organizado este popular club futbolístico una interesante velada teatral para el miércoles, día 3 de febrero, a las nueve de la noche.

La fiesta se celebrará en el Teatro Liceo, y consistirá en la representación del juguete cómico, en tres actos, original de Francisco G. Loygorri y A. González Alvarez, titulado "Lacoma es un punto".

En la representación tomarán parte varios jóvenes aficionados que ya tienen probado poseer aptitudes muy apreciables para la escena. Sobre todo algunos de ellos sorprendieron gratamente al público, por su acabada labor, en una actuación anterior.

Véase el reparto:

Marina, señorita Afriqutta Juncal; Filo, señorita Pilar Cuesta; Palma de Benito, señorita Lolita Aristi; Aurelia, señorita Manuela López; Mery Katte, señorita Conchita Gotor; Cristina, señorita Rosarito Cuesta; Simona, América Juncal; Don Primo Saltillo, don Ezequiel del Moral; Amadeo Cabrales, don Marcelino Simal; Hipólito Millo, don G. Palacios; Aquiles Matta, don Domingo Badiola; Samuel Piñonate, don Ambrosio Gutiérrez; Mr. Ory, don Abelardo Miguel; Oligorribenchea, don Casimiro Fuentes; Zarandona, don Jesús Labrador; Arreburri, señor Vidoqc; Tricot, don Antonio Ramos; Picuart, don Luisito Gómez; Admirador, don Antonio Escribano; Admiradoras.

Director de escena, Valeriano López.

EL CORRESPONSAL

Comillas

DEL AYUNTAMIENTO

Celebró sesión ordinaria nuestro Ayuntamiento, bajo la presidencia del alcalde, don Manuel Solís Lucio, recayendo los acuerdos siguientes, sobre los asuntos que la orden del día sometía a su estudio y consideración:

Aprobar el acta de la anterior.

Despachar favorablemente las instancias de varios vecinos que solicitan parcelas de terreno.

Quedar comisionado el concejal señor Cuervas Díaz de Quijano para que se ponga en contacto con el ingeniero señor Piña, con el fin de formular presupuesto y dictaminar el costo de la traída de aguas del Purgo-Oria a la villa.

Que siendo imprescindible la urbanización e higienización del barrio Sobrellano, hoy en deplorable estado, se proceda a la construcción de una alcantarilla, previa gestión cerca del señor marqués de Monte Florido, recabando autorización para que dicha alcantarilla atraviese una finca de la propiedad de dicho señor.

Que se proceda a la adquisición de un retrato del presidente de la República, para ser colocado en el salón de sesiones.

Aprobar varias cuentas.

EL DECRETO DE DISOLUCION DE LA COMPAÑIA DE JESUS

Ha causado hondo sentimiento en esta villa el decreto disolviendo la Compañía de Jesús, habiendo acudido al hermoso Seminario Pontificio la generalidad del vecindario de Comillas, sin distinción de clases sociales—de ello hemos sido testigos presenciales—para testimoniar en términos respetuosos la gran contrariedad experimentada y ofrecerse a los Padres generosa e incondicionalmente, pues Comillas, si el Seminario desaparece, recibiría un rudo golpe y quebranto.

Sabemos y hemos visto que las órdenes emanadas de la autoridad son cumplidas con exactitud y escrupulosidad, y la Benemérita cumple la delicada misión encomendada con celo y discreción admirables.

EL CORRESPONSAL

Liérganes

DEL MUNICIPIO

La Corporación municipal celebró su sesión ordinaria correspondiente al día 28, bajo la presidencia del alcalde, señor Cantolla.

Dejan de concurrir a la misma los concejales señores Cotero y Cavadas.

Leída el acta de la sesión anterior, el concejal señor Saro propone una rectificación en la misma en lo que afecta al acuerdo de colocación de placas, en el sentido de que sea colocada la de Pablo Iglesias en el barrio de Tarriba, que es aprobada.

A continuación, se da lectura de un informe del Consejo de Instrucción pública respecto de la fundación benéfica estatuída por el benefactor don Felipe Venero para premios a la aplicación en las escuelas de uno y otro sexo de Pámanes.

Se da a conocer el informe emitido por la Comisión de Fomento ante la denuncia formulada por doña Domitila Cuesta contra don Román López, por cerramiento de terreno en el barrio de Larrañada, desestimando dicha denuncia, por haber transcurrido un año y un día de la fecha del cerramiento, y teniendo, por tanto, efecto de posesión de dichos terrenos don Román López.

El concejal señor Garrido propone haga gestiones el Ayuntamiento encaminadas a conseguir el establecimiento

ANIS DEL MONO
Representante para Santander y su provincia: PAULINO GARCÍA DEL MORAL É HIJO

COMPAGNIE D'ASSURANCES GENERALES
FUNDADA EN 1819
Seguros contra incendios. Seguros contra accidentes y de responsabilidad civil sobre automóviles.
Suddirección en Santander y su provincia:
Don Paulino García del Moral e Hijo
Muelle, números 7 y 8.

M.E.C.D. 2017

de una estafeta de Correos, por razones muy atinadas que expone, siendo tomada en consideración.

El alcalde da cuenta del resultado de las subastas verificadas sobre arbitrios en los alcoholes y la poda de árboles, habiendo sido adjudicada la primera a don Emeterio Setién, en la cantidad de 22.670 pesetas, y habiendo quedado desierta la segunda, correspondiente a la poda de árboles, se acuerda sacarla nuevamente a subasta, bajo el tipo de 25 pesetas.

Y se levanta la sesión a las 3,45 de la tarde.

CONFERENCIA

Hoy, domingo, a las once de la mañana, y en el Teatro Eusebio Sierra tendrá lugar una conferencia cultural agraria, que estará a cargo del competentísimo ingeniero-jefe del Servicio Agronómico.

DE SOCIEDAD

Para Burgos ha salido nuestro buen amigo César García, que ha pasado unos días entre nosotros, por virtud de una licencia que disfrutaba.

EL CORRESPONSAL

Renedo

FALLECIMIENTO

Cuando apareció en las columnas de este diario la noticia de la grave enfermedad que padecía nuestro convecino Senén Landáburu, desgraciadamente ya había fallecido.

La conducción de su cadáver fué una gran manifestación de duelo, prueba de las simpatías que tenía en esta localidad.

Reciba su desconsolada esposa, doña Máxima San Román; sus hijos, y demás familia, nuestro sincero testimonio de pésame.

UN INCENDIO

En la madrugada del miércoles, y en el sitio denominado La Aguada, se produjo un incendio en una casa propiedad de Eduardo Toribio.

El incendio redujo a escombros el inmueble con todos los enseres que en él se encontraban.

Acudieron desde los primeros momentos algunos vecinos, que lucharon con las dificultades del viento, que soplaba con gran fuerza en aquellas horas, por lo que sus esfuerzos resultaron inútiles. No hubo que lamentar desgracias personales.

La casa estaba asegurada.

EL CORRESPONSAL

Mogro

LA CARRETERA DE GORNAZO

Por fin se van allanando las dificultades que ofrecían algunos propietarios de terrenos que ocupará el paso de la carretera, por una inteligencia entre éstos y la Junta vecinal, constructora de la misma, dándose por seguro que en el próximo verano se verá terminada y entregada al tráfico de los pueblos interesados.

UNA BODA

En el santuario de la Virgen del Monte contrajeron matrimonio el culto joven don Federico Escobedo, hijo de don Francisco Escobedo, del vecino pueblo de Bezana, con la bella y distinguida señorita Delfina Coterillo, hija de nuestro querido amigo y convecino don Hipólito Coterillo.

Fueron padrinos de los desposados don Alejandro M. Coterillo y la señorita Dolores Gutiérrez Ríos, firmando el acta matrimonial los testigos don Francisco Escagedo, don Hipólito Coterillo, don Oscar Gómez y don Angel Sáiz.

La boda se celebró en la intimidad de familia.

Enhorabuena.

EL CORRESPONSAL

Ante la proyectada reforma de la ley de caza.

Dentro de breve tiempo se presentará al Parlamento el proyecto de reforma de la ley de caza, elaborado por la Comisión de Códigos, que en punto tan importante como es el derecho de los Ayuntamientos a arrendar la caza de los montes de sus respectivos términos, difiere del anteproyecto confeccionado por la Federación de Sociedades de Cazadores. Por ello, un nutrido grupo de estas Asociaciones se ha dirigido a la Asociación de Cazadores de Torrelavega con ruego de que divulgue en esta provincia las ideas sustentadas por dicha Asociación en la información pública abierta con ocasión de la aludida reforma, y a la vez requiera la atención de nuestros diputados, a fin de que acopien los mayores elementos de juicio para que, en su día, puedan discutir con conocimiento de causa el proyecto elaborado por la Comisión de Códigos en orden a la precitada ley.

El vigente derecho de los Ayuntamientos a arrendar la caza de sus montes subsiste, aunque con ciertas restricciones en el proyecto de la Comisión. El anteproyecto de la Federación suprime radicalmente ese derecho, por antiliberal, antijurídico y antieconómico.

* * *

La facultad de los Ayuntamientos para arrendar la caza da lugar a la creación de los llamados vedados, que representan un anacronismo en la época presente, en que se ha elevado a la categoría de dogma el principio universal de la igualdad de los hombres ante la ley. Y como la ley es la encarnación de la justicia, que manda dar a cada uno lo suyo, y es tan viejo como el mundo el derecho de todos los hombres a apropiarse y hacer suyas las cosas "nullius", resulta que el vedado es atentatorio a la dignidad humana y excluye a los hombres del goce de ciertos bienes de la naturaleza en los que el humano esfuerzo no ha puesto nada y, en cambio, da a unos pocos el libre disfrute de cosas creadas para sustento y recreo de todos.

Reminiscencia de los tiempos feudales es la subsistencia de vedados de caza en los terrenos comunales en favor de un determinado grupo de hombres.

Los crímenes, injusticias, atropellos y violencias que a través de los tiempos se han cometido al socaire de estos privilegios, han sido la levadura que en este momento histórico ha fermentado en el hombre del campo español y le ha hecho levantarse en masa e irrumpir en los grandes cazaderos. Ha sido seguramente la voz de generaciones idas que clamaban la reivindicación para el pueblo de los cotos de caza la que ha impulsado a esas masas contra los vedados.

Ahora, en que el momento es propicio y la ocasión oportuna, debemos dar el último paso para conseguir la desaparición de los vedados de caza en terrenos comunales en favor de particulares, que es tanto como decir que vamos a extinguir un antiguo derecho de señorío, un privilegio feudal.

Queda para otro artículo la demostración de lo antieconómicos que son los cotos en la forma que hoy se establecen, de los perjuicios que causa a los pueblos en que están enclavados de su inutilidad desde el punto de vista de la repoblación y cómo entendemos nosotros que puede salvaguardarse la reproducción de la caza.

J. PEÑA CEBALLOS
De la Asociación de Cazadores de Torrelavega.

Relojería SUIZA
Relojes de todas clases y formas.
TELEFONO 1702.
AMOS DE ESCALANTE, NUMERO 4.

ESPECTACULOS

TEATRO PEREDA. — Hoy, domingo, a las 4'30, 7 y 10'30, "Mamá".

GRAN CINEMA.—A las once y media, "Tres muchachas francesas". — A las cuatro y media, siete y diez y media, "Revista Paramount", "Al Este de Borneo", español, y dibujos sonoros.

SALON VICTORIA. — A las cuatro y media y a las siete, "El dios del mar", español.

POPULAR VICTORIA.—Desde las tres y media (por secciones), "El dios del mar", español.

SALA NARBON.—A las cuatro y media y a las siete, "Orquídeas salvajes".

PABELLON NARBON. — A las once "El deber ante todo".—A las tres y media y a las diez y meda, "Al Este de Borneo". Ultimo día.

CINE FRONTON.—A las once, infantil, "Un rasgo generoso".—A las 4'30, 7 y 9'30, "Me han robado el auto". Fin de fiesta, Rafaelillo de Madrid, Luis Rossi y los aficionados de esta localidad "Lalo" y "Chuca".

SALON LICEO. — A las once y media matinée, "La senda del 98".—A las 4'30, 7 y 10'30, "La flerecilla domada", maravillosa creación de Douglas Fairbanks y Mary Pickford.

CINEMA DE BONIFAZ.—A las tres y media y cinco y media, "Doble derrota". A las siete y media, "Renegados".

EL ALCAZAR.—Hoy, de cuatro y media a nueve, gran baile, amenizado por la gran orquesta americana Cantabria Jazz-Band, con variado y escogido repertorio.

EL PARKE, CAJO. — Hoy gran baile, por la incansable Orchestre-Aver-Gout. Servicio de camionetas como todos los domingos. ¡A bailar al mejor salón y por la mejor orquesta!

SALON EL CARMEN, PEÑACASTILLO Hoy saldrá la camioneta a las cuatro, de Monte, por la Albericia Cuatro Caminos a Peñacastillo. Viaje de ida y vuelta, incluído baile, 1'50.

SALON LA VICTORIA, CAMARGO. Hoy, de cuatro a ocho, gran baile, por brillante orquesta. Salida autobús de farolas a las tres; regreso, a las ocho. Dos pesetas viaje, incluyendo entrada.

CENTRO CULTURAL Soto la Marina. Gran orquesta americana. Salida, tres y media y regreso, ocho.

SALON LA CAMELIA. — Hoy, gran baile de cuatro a nueve, amenizado por la Orquesta California. El ómnibus de la Casa sale de farolas de tres y media en adelante, directo al baile.

SALON IRIS, MALIAÑO.— Gran baile para hoy. Exito de su inimitable orquesta.

S O M O. — Hoy, gran baile, en el local de Peonio Vélez, amenizado por una gran Banda.

LA CAVADA. — Gran baile de cuatro a ocho, amenizado por una incansable orquesta americana.

CASINO DE SOLARES.— El mejor salón. La mejor orquesta y el mejor ambigú. Camionetas a las tres y tres y media, desde la plaza de las Escuelas, a 3'25 pesetas, con derecho a entrada.

LAS MIL Y UNA TARDES

¡Es el único animal que hace política el hombre!...

—Hubo un sabio que dijo que el hombre es un animal de costumbres... Otro sabio afirmó que el hombre es un animal religioso... Y ahora nos dice el señor Sanchís Banús, ilustre doctor, que la política es un espectáculo psicopatológico y que el hombre es el único animal que hace política...

—Tiempo ha que los hombres sentimos cierta íntima satisfacción cuando nos llamamos animales unos a otros...

—Según el doctor Sanchís Banús, el Derecho es un balance de la cantidad de placer que la organización social permite al individuo. Y la expresión "Derecho nuevo" es la tendencia a asegurarse el logro de una cantidad mayor de placer... Hoy, todos los ciudadanos hacen política, hasta los porteros y las porteras, que en otros tiempos se dedicaban a leer "La Correspondencia" y las novelas por entregas...

—¿Y para qué hacen política los porteros?

—Para lograr una cantidad mayor de placer... ¿Sabe usté lo que piden los porteros de Madrid, que ya han empezado a hacer política?

—Usté dirá...

—Pues piden lo siguiente... Vivienda, con luz, agua y seguro, mil pesetas anuales: sueldo, dos mil cuatrocientas; sustituto por vacación anual, ciento cincuenta; sustituto por descanso dominical, seiscientas; participación en la recaudación de las rentas, mil doscientas cincuenta, y gratificación por la centralilla telefónica, trescientas veinte. En total, cinco mil setecientas veinte pesetas, que son el doble, porque, con la jornada de las ocho horas, cada casa necesita dos porteros.

—Muy bien... También los porteros tienen derecho a pedir.

—Sí, señor. Sí que lo tienen. Y a conseguir lo que desean... ¡Pues no faltaba más!... Pero no me negará usté que la política es un espectáculo psicopatológico, que tiene por objeto crear un Derecho nuevo para asegurar el logro de una cantidad mayor de placer... Aceptada esta teoría, me tomo la libertad de comunicarle que si es cierto que el hombre es el único animal que hace política, también lo es que el hombre, el oso y el perro son los tres animales que bailan.

—Las ostras no bailan nunca...

—Justo... Ni los cocodrilos tampoco... Y porque el hombre es un bailarín, le puedo leer a usté esto que dice "La Voz de Valencia"... "En Apolo.—Campeonato de baile de resistencia.—Llevan bailando más de ciento sesenta y cinco horas. Continúan los llenos en el Teatro Apolo. Puede decirse que ningún espectáculo, ni artístico ni deportivo, ha despertado en Valencia un interés tan grande. La peña La Pesca ha hecho su aparición en este campeonato, y anoche, después de ofrecerles la banda de la orden Ismi Dagón, don Francisco Banquells, el ilustre príncipe de la Pesca, hizo un importante donativo a los Ortiz, por un tango. Las Casas Vizcaíno, Segarra y Sederías Barcelona siguen haciendo obsequios y donativos a los bailarines. La primera envió anoche tres soberbias copas de plata a los Ortiz, a Paolo Zunino y a Viking y María Luisa Azañón. Anoche, la bellísima escritora Rosa de Arcienaga ofreció una crónica de este campeonato. Nuestras artistas siguen también con gran interés los incidentes de este maratón. Las actrices y los actores de los teatros valencianos acuden a diario a estimular a estos muchachos que llevan ya más de ciento sesenta y cinco horas bailando en el Teatro Apolo. Los bailarines les están muy agradecidos al ilustre doctor Muñoz Carbonero, médico director de esta prueba, y a los enfermeros y a las enfermeras que le secundan. Julián Vicente, compañero de la Francesita, se retiró, por agotamiento físico. A petición de muchísimos espectadores que desean ver dormir a los concurrentes, mañana, sábado, con motivo de cumplirse las doscientas horas de resistencia, habrá dos exhibiciones y los bailarines dormirán a la vista del público, a las siete de la tarde y a las nueve de la noche"..

—¡A qué extremos se ha llegado!

—¿Será una cosa que pasma ver dormir a un bailarín?

—¡Quién sabe!... ¡Puede que sí!

—Estos campeonatos de resistencia, ¿no serán también un espectáculo psicopatológico?

—Contra ellos protestó don Jesús de Cospedal...

—Como si no hubiese protestado... Y es muy posible que alguna empresa santanderina organice un campeonato de ese género.

—Si el público lo tolera, puede que el ilustre don Jesús, indignadísimo, se vaya a vivir a Bostronizo... ¡Vea usté, vea usté qué cosas hacen los hombres!... ¡Pasarse doscientas horas baila que te bailarás, exponiéndose a sufrir las consecuencias del agotamiento de todas las energías!... ¡Valiente cosa adelantó el Todopoderoso con crear al hombre a su imagen y semejanza!... No hay oso ni hay perro que se esté bailando doscientas horas seguidas... El hombre, pues, no sólo es el único animal que hace política. Además, es el único animal que hace todo género de sandeces...

—Espero ver anunciado un concurso en el que se le dará una gran copa de plata al individuo que recorra más kilómetros andando a gatas. Si el hombre es el único animal que hace política, y que baila un tango que dura doscientas horas, yo creo que tiene un perfectísimo derecho a caminar a cuatro pies...

—Sí, señor. Sí que le tiene... Y puede que eso resulte para algunos sujetos el Derecho nuevo más deseable, el que les asegurará el logro del mayor de los placeres...

—Que así camine el hombre por los lodos, que eso será un placer, al fin y al cabo...

—Amigo López, aspiremos todos a que nos salga rabo!...

NOSTRADAMUS

Compañía Trasatlántica Española
VAPORES CORREOS
SERVICIOS REGULARES
Directo: ESPAÑA NEW-YORK, seis expediciones al año.
Rápido: NORTE DE ESPAÑA A CUBA Y MEJICO, doce expediciones al año.
Exprés: MEDITERRANEO A LA ARGENTINA, doce expediciones al año.
Línea MEDITERRANEO, CUBA Y NEW-YORK, doce expediciones al año.
Línea MEDITERRANEO A PUERTO RICO, VENEZUELA Y COLOMBIA, doce expediciones al año.
SERVICIO TIPO GRAN HOTEL.—T. S. H.—RADIOTELEFONIA.—ORQUESTA.—CAPILLA, ETC., ETC.
Para informes, a las Agencias de la Compañía en los principales puertos de España.—En Barcelona: Oficinas de la Compañía, plaza de Medinaceli, 8. — En SANTANDER: Señores HIJO DE ANGEL PEREZ Y COMPAÑIA, paseo de Pereda, número 36.

Compagnie Generale Transatlantique
VAPORES CORREOS FRANCESES RAPIDOS
á cuatro hélices, para
HABANA, GALVESTON Y VERACRUZ
SALIDAS DE SANTANDER EN EL AÑO 1932
"ESPAGNE", 16 de marzo.
"MEXIQUE", 2 de mayo.
"ESPAGNE", 14 de mayo.
"MEXIQUE", 17 de junio.
"MEXIQUE", 21 de agosto.
"MEXIQUE", 9 de octubre.
"MEXIQUE", 25 de noviembre; y
"GUADELOUPE", 22 de diciembre (facultativa).
Para toda clase de informes sobre pasajes y carga, dirigirse a sus consignatarios en SANTANDER:
Señores VIAL HIJOS
PASEO DE PEREDA, 25, BAJO. TELEFONO 1058.

DE PRIMERA ENSEÑANZA

Notas de la Sección Administrativa.

LOS MAESTROS INTERINOS

Para dar cumplimiento a lo dispuesto en la orden ministerial de 20 del corriente, aparecida en la "Gaceta" del 21, los maestros que prestan servicios interinos en escuelas de esta provincia remitirán a esta Sección sus títulos administrativos para consignar en ellos la diligencia de un sueldo de tres mil pesetas, acompañando una póliza de seis pesetas para el reintegro correspondiente, según en dicha orden se previene, tratándose de que puedan ser liquidados sus haberes con el nuevo sueldo en la nómina de febrero. Se recomienda a los interesados atención a este servicio

MAESTROS PROPIETARIOS

Por orden ministerial de 15 del actual se nombran los siguientes maestros propietarios: Don Juan Pérez de la Torre, para Santiurde de Toranzo; don Antonio López, para Villasuso de Cieza; don Julián Hernández Ruiz, para Treceño, y doña María Purificación Fernández, para Riña.

Los interesados deberán pasar por la Sección administrativa a recoger sus títulos administrativos, previa la presentación de los documentos reglamentarios.

VACANTES POR EL QUINTO TURNO

En la "Gaceta" de 17 del actual se publica la relación provisional de adjudicación de vacantes por el quinto turno a los opositores de la segunda lista supletoria y en la de segunda de la misma la de maestras.

Los interesados tienen quince días para reclamar, por si alguno se cree perjudicado en la propuesta.

LAS NOMINAS DEL MES

A la Ordenación de pagos se han remitido las nóminas del presente mes, y a la Dirección general un ejemplar que tiene interesado.

Se concede la libertad condicional a 75 penados del Dueso.

Por reunir todas las circunstancias que señala la ley de libertad condicional para reclusos que cumplan condena, a propuesta de la Comisión asesora central correspondiente, por el Ministerio de Justicia se ha decretado la concesión de dichos beneficios a 357 reclusos de los diferentes establecimientos penitenciarios.

Alcanza la libertad condicional concedida a los reclusos del penal del Dueso, en Santoña, Pedro Figuero Calvo, Antonio Rodríguez López, Leopoldo Rodríguez Alvarez, Manuel Ferreras, Domingo Guerra, Perfecto García Vasallo, Angel Chimeno, Dionisio Temprano, Antonio Barcia, Manuel Geniel, Balbino Cedrón, Anastasio Aldonzas, Santiago Fernández Morón, Manuel Jiménez Pinedo, José Godina, Gervasio Esteban Botija, Ramón Pérez, Alejandro Moreno Hernández, Francisco López Pérez, Vidal Benavente, Miguel Acebo, Miguel Vadillo, José Roma, Cayetano Nieves, Raimundo Fernández, Santos Gómez, Antonio Barrales, Eulogio Villasevil, Baldomero Pérez, Carlos Tuberías, Manuel Robledo, Valerio López, Tranquilino Salvador, Antonio Elguezábal, Antonio García, Dionisio Santos, Juan Manterola, Cándido Alonso, Francisco García, Eduardo Amigo, Domingo Martínez, Maximino Alonso, Luis Muiños, Miguel Palau, Manuel García, Ricardo García, Lorenzo Vega, Juan de la Horra, Serapio González, Félix Paulino Labán, Ramón Alvarez, Jacinto Martínez, Manuel Ambel, Agustín Tomás Aycart, Leandro José María Pérez, Pedro Quintela, José María Aguirre, Miguel Almela, Juan Ferre, Jesús Cortés, José Celestino Hernández, Juan Garzón, Francisco Veramendi, José Serrano, Fernando González, José María Expósito, Vicente Corona, Antonio Flores, Genebrando Bailón, Enrique Antón Baños, Ignacio González, Angel Martín Fernández, José Puga, Miguel Echevarría y Alfredo López Gutiérrez.

Con arreglo al reglamento, por cumplir en el primer trimestre del año, se encuentran en condiciones para solicitar la libertad condicional los reclusos del mismo penal Paulino Ramírez Santos, Manuel Bellido Flor, Marcelino Delgado Escudero, Leandro Navarro Sanz, Julián Bañuelos Bañares, Agustín Robles, Jesús García Menéndez, José Suárez Gutiérrez, Ramón Mijares Fernández y Enrique Ledoux Renaut.

Con la libertad de estos reclusos quedará notablemente disminuída la población penal de la Penitenciaría del Dueso, en Santoña.

BOLSAS

DE BILBAO	Día 29
ACCIONES	
Banco de Bilbao	1.065
Banco de Vizcaya (A)	»
Banco de España	»
F.-C. Santander Bilbao	»
F. C. de La Robla	»
F.-C. Vascongados	»
Electra de Viesgo (V)	»
Hidroeléctrica Española (V)	»
Hidroeléctrica Ibérica (V)	657 50
Minas del Rif	265
Marítima del Nervión	»
Marítima Unión	»
Naviera Sota y Aznar	»
Altos Hornos de Vizcaya	87
Compañía Vasconia	680
Duro Felguera	»
Papelera Española	»
Unión Resinera Española	»
Unión Esp.ª de Explosivos, fbro	570
Siderúrgica Mediterráneo	50
Telefónicas (P)	»
OBLIGACIONES	
F.-C. Santander-Bilbao, 4 %	72
Id. id. 5 %	»
Electra de Viesgo, 5 %	»
Hidroeléctrica Ibérica, 5 %, 1925.	»
Id. 5 %, 1921.	86
Hidroeléctrica Espñ.ª, 5 %	»
Id. 5 %	»
Altos Hornos Vizcaya, 5 % libre.	»
Id. 6 por 100.	»
Unión Resinera Española, 6 %	»
Iraila-Barri 5 %	»
Constructora Naval, 5 ½ por 100.	»

(Información del Banco de Santander.)

EL CANTABRICO
APARTADO 20.

Cotización local.

FONDOS PUBLICOS

Deuda interior, 4 por 100, a 65'50; 25.000.

Cédulas del Banco Hipotecario, 5 y medio por 100 a 95'50; 6.500.

Deuda amortizable, 5 por 100, 1927, c. i., a 78'75; 21.000.

ACCIONES

Telefónicas, 7 por 100, a 100; 5.000.

OBLIGACIONES

Sevillana de Electricidad, novena serie, 6 por 100, a 95; 9.500.

Saltos del Alberche, 6 por 100, a 90; 3.000.

Santander, 30 de enero de 1932. — El adjunto de turno, **Manuel Orbe.**

ROYALTY
GRAN HOTEL.—CAFE.—RESTAURANT
JULIAN GUTIERREZ
Casa especializada en BODAS BANQUETES, LUNCHS y TES, con servicio moderno del más refinado gusto.
RESTAURANT RENOMBRADO
Plato del día: Arroz a la Valenciana.

BANCO DE SANTANDER
FUNDADO EN 1857.
y Caja de Ahorros establecida en 1878.
Capital ..... Ptas. 10.000.000
Reservas ..... — 8.500.000
SUCURSALES
Alceda-Ontaneda, Ampuero, Astillero, Comillas, Espinosa de los Monteros, Lanestosa, Laredo, Osorno, Panes, Potes, Reinosa, Santoña, San Vicente de la Barquera, Sarón y Solares.
Filial: BANCO DE TORRELAVEGA
Torrelavega
con sucursales en Cabezón de la Sal y Molledo.
REALIZA TODA CLASE DE OPERACIONES DE BANCA
CAJAS DE AHORROS
Disponible a la vista, 3'50 por 100 de interés anual. CARTILLAS ESPECIALES: Disponible con ocho días de preaviso, 4 por 100 de interés anual. Los intereses se liquidan por semestres.
CUENTAS CORRIENTES: A la vista, 2'50 por 100 de interés anual; ocho días preaviso, 3 por 100 de interés anual. DEPOSITOS: A TRES meses, 3'50 por 100 de interés anual; A SEIS meses, 4 por 100 de interés anual. Cuentas corrientes de moneda extranjera a la vista, interés variable.

DOS MOTIVOS:
REFORMA DE LOCAL
RENOVACION DE GENEROS
UNA CONSECUENCIA:
¡¡¡¡¡LIQUIDACION ASOMBROSA!!!!!.....
Todas las existencias marcadas con un 25 por ciento MENOS DE SU VALOR.
Además regalo 10 por 100 EN METALICO al pagar en la Caja.
Sólo durante unos días (los que duren las obras) puede aprovechar esta ocasión de comprar barato:
TRAJES - GABANES - PELLIZAS - CHECOS - TRINCHERAS - GABARDINAS y toda clase de confecciones para caballero y niño.
ATARAZANAS, 4 y 6
ALMACENES LA BATALLA
TELEFONO 26-50
(Confecciones MURALLA)

M.E.C.D. 2017

CALZADOS PRINCIPE

TODO EL MUNDO LO SABE: SON LOS MEJORES Y MAS BARATOS

Hemos recibido ya importantes remesas de calzado, de ALTAS NOVEDADES, a precios baratísimos. — Vea nuestros escaparates y se convencerá de que ninguna otra Casa puede vender los mismos artículos más baratos, por ser los nuestros DIRECTOS DE LA FABRICA AL CONSUMIDOR.

En nuestra Sucursal n.º 5, AMOS DE ESCALANTE, 8, se traspasa el local, con o sin existencias, y, por lo tanto, se venden los zapatos desde 1,75 ptas. el par hasta 9 ptas. el más caro.

Aproveche esta oportunidad hoy mejor que mañana.

TELÉFONO 2966

CASA CENTRAL: Amós de Escalante, núm. 2 :: SUCURSAL núm. 7: San Francisco, 4 (esquina a Plaza Vieja)

Use usted máquina eléctrica SINGER o motor eléctrico SINGER

Aprenda a cortar con nuestros patrones SINGER

PARA USO DOMÉSTICO: Con accesorios los más útiles y perfectos para producir toda forma de costura.

PARA INDUSTRIAS: La colección más completa de máquinas especiales para cada una de las operaciones de costura.

ESTABLECIMIENTOS SINGER EN TODO EL MUNDO.

Aparatos LUZSINGER

SANTANDER: Wad-Ras, 1, y Amós de Escalante, 6.

Cursos gratuitos de costura, corte y bordado en todas nuestras Tiendas.

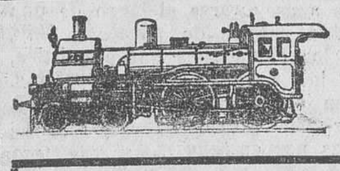

SERVICIO DE TRENES

SANTANDER-MADRID

Salidas:

Mixto	7,25
Rápido (lunes, miércoles, viernes)	8,15
Tranvía (Bárcena)	16
Correo	18,10

Llegadas:

Correo	8
Tranvía (Bárcena)	9,22
Mixto	18,55
Rápido (martes, jueves, sábados)	20,40

SANTANDER-BILBAO

Salidas:

Correo	8,10
Rápido (Hendaya)	13
Correo	17

Llegadas:

Correo	11,55
Correo (Hendaya)	18,3
Mixto	20,36

TRENES PROVINCIALES

Salidas:

Mixto (hasta Marrón)	17,45

Llegadas:

Mixto (de Gibaja)	9,37

SANTANDER-LIERGANES

Salidas:

Correo	8,55
Correo	12,25
Discrecional	15
Idem (con trasbordo en Orejo)	17
Idem	19,55

Llegadas:

Discrecional	9 5
Idem (con trasbordo en Orejo)	11,55
Correo	13,8
Idem	15,23
Discrecional (trasbordo en Orejo)	18,3
Idem	19,35

SANTANDER-ASTILLERO

Salidas:

Tranvía	7,30
Mixto	8,35
Correo	8,55
Tranvía	10
Mixto	11,30
Correo	12,25
Tranvía	13,20
Mixto	15
Mixto	15,15
Tranvía	16,10
Mixto	17 45
Mixto (laborables)	18,30
Tranvía	19
Mixto (domingos y festivos)	19,25
Mixto	19,55
Tranvía	21,30

Llegadas:

Tranvía	7,10
Tranvía	8,45
Mixto	9,5
Mixto	9,26
Mixto	9.37
Tranvía	10.51
Correo	13,8
Mixto	13,39
Tranvía	14,42
Correo	15.23
Mixto	15,43
Tranvía	17.27
Mixto	19,35
Mixto	20,3
Tranvía	20,16

SANTANDER-ONTANEDA

Salidas:

Mixto	8,35
Correo	11,30
Discrecional	15,15
Idem (laborables)	18,30
Idem (domingos y festivos)	19,25

Llegadas:

Discrecional	9,26
Mixto	13,39
Correo	15.43
Discrecional	20,3

SANTANDER-OVIEDO

Salidas:

Correo	8,5
Rápido	13,45

Llegadas:

Rápido	15,25
Correo	20,50

SANTANDER-LLANES

Salidas:

Discrecional	17,5

Llegadas:

Discrecional	11,20

SANTANDER-CABEZON DE LA SAL

Salidas:

Tranvía	12,15
Discrecional	19,15

Llegadas:

Discrecional	9,15
Idem	16,15

SANTANDER-TORRELAVEGA

Salidas:

Mixto (jue. y do., 1.º y 3.º de feria)	7,35
Tranvía	9,50
Idem	15,15
Idem	21,40

Llegadas:

Tranvía	8,45
Mixto (jue. y do., 1.º y 3.º de feria)	12,55
Tranvía	18,35
Idem	19,40

LOS PEÑASCALES

GRANJA AVICOLA

(UNA SOLA RAZA LEGHORN)

Polluelos, se servirán por riguroso turno a partir de enero.

Gallinas reproductoras de 1.º y 2.º año. Gallipollos.

Huevos para incubar.

RIGUROSA SELECCION

Precios razonables.

Dirección: Señor Administrador PEÑASCALES TORRELODONES (Madrid)

¿TIENE UD. ASUNTOS EN MADRID?

Gestionamos rápida, económicamente, certificados, exhortos, documentos para carnet chofer, matrículas, oposiciones, destinos para licenciados Ejército, gestiones en Ministerios u oficinas, CUALQUIER OTRO ASUNTO OFICIAL, PARTICULAR, en Madrid.

Solicitamos corresponsales capital y pueblos importantes; trabajo fácil, lucrativo.

Agencia jurídico-administrativa: Luchana, 16. MADRID.

Compañía Trasatlántica Española

VAPORES CORREOS.

Línea a Cuba y Méjico.

(Salidas fijas de Santander el día 22 de todos los meses.)

Vapor **CRISTOBAL COLON**, el día 22 de febrero.

Vapor **HABANA**, el 22 de marzo.

Admitiendo pasajeros de todas clases y carga con destino a HABANA y VERACRUZ. Estos buques disponen de camarotes de cuatro literas y comedores para emigrantes.

PRECIO DEL PASAJE EN TERCERA CLASE ORDINARIA

Para Habana, Ptas. 535, más 25'50 de impuestos; total, 560'50.
Para Veracruz. — 585, más 13'50 — ; — 598'50.

Línea Mediterráneo-Brasil-Plata

El día 5 de febrero saldrá de Barcelona el vapor

URUGUAY

admitiendo pasajeros de tercera clase con destino a Río Janeiro, Montevideo y Buenos Aires.

Precio del pasaje en tercera clase ordinaria, para ambos destinos, incluídos impuestos, 563'50 pesetas.

Para más informes y condiciones, dirigirse a sus agentes en Santander: SEÑORES HIJO DE ANGEL PEREZ Y COMPAÑIA, paseo de Pereda, 36; teléfono 2363.—Dirección telegráfica y telefónica: GELPEREZ.

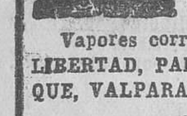

Compañía del Pacífico

Vapores correos para HABANA, COLON, PANAMA, LA LIBERTAD, PAITA, CALLAO, MOLLENDO, ARICA, IQUIQUE, VALPARAISO Y TALCAHUANO.

SALIDAS DE SANTANDER:

ORCOMA, 7 de febrero.
ORDUÑA, 13 de marzo.
REINA DEL PACIFICO, 17 de abril.
ORCOMA, 15 de mayo.
REINA DEL PACIFICO, 26 de junio.
ORCOMA, 7 de agosto.
REINA DEL PACIFICO, 4 de septiembre.
ORDUÑA, 9 de octubre.
REINA DEL PACIFICO, 13 de noviembre.
ORCOMA, 18 de diciembre.

Admiten pasajeros y carga, facilitando informes y condiciones, sus agentes: HIJOS DE BASTERRECHEA, SANTANDER, paseo de Pereda, 9.

SE DESEAN

en Santander y cada pueblo del Norte de España personas para la venta de artículos. Ganarán de cinco a diez pesetas día. Escribid, con sellos para respuesta, a **E. Prat -:- Santo Domingo, 14 -:- BARCELONA.**

Fábrica de Almadreñas DE RAMON RUIZ REBOLLO

SAJA (Santander)

Petra Cancela

PROFESORA EN PARTOS

HOSPEDAJE EMBARAZADAS

Atarazanas, 13, 1.º Teléf. 30.75.

BLENORRAGIA

(Purgaciones.)

Curación radical, tanto las recientes como las crónicas, tratándose uno mismo, con el tratamiento moderno

SECRETOL

Venta en farmacias, y Pérez del Molino.

LADILLAS

y demás parásitos mueren instantáneamente empleando el ACEYTE INGLES. No mancha. Farmacias y P. del Molino.

EL DILUVIO Colonia, frente á la Plaza Nueva

Caña blanca legítima de la Habana. Manzanilla de M. Argüeso, etc.

¡AVICULTORES!

Incubadoras "Buckeye", y de construcción nacional. Material avícola moderno. Soliciten precios.

URIBER, RONDA, 5, BILBAO

ADELFA PILA

Profesora en Partos y Masajista

Consulta de tres a cinco.

Concordia, 19 n Teléfono 2254

¡AVICULTORES!

Harina de pescado, carne, hueso, etc. Primeras calidades a los mejores precios.

URIBER, RONDA, 5, BILBAO

SECCION DE ANUNCIOS CORTOS POR PALABRAS

AVISO AL PUBLICO.— Muebles nuevos, L. Martínez Más barato, nadie. Para evitar dudas, consulten precios Juan de Herrera, 4.

PASTILLAS "BONALD", cloro-boro-sódicas, mentol y cocaína: boca, garganta, toses. Preventivas de la gripe De venta: droguería Pérez del Molino y farmacias.

ESPERANZA GOMEZ, profesora en partos. Hospedaje embarazadas. Consulta diaria Santa Clara, 7, cuarto, Santander.

"EL LOUVRE".— Grandes rebajas de precios en todos los artículos.

MUEBLES de todas las clases más baratos que nadie. Colchones de lana y borra. Casa Maté, Alameda Primera, 28. Teléfono 3794.

SE ALQUILA piso, amueblado, económico, bien soleado y céntrico, temporada invierno o año. Razón, Admón.

ALMACEN se alquila, en primera fila de Maliaño. Informes, esta Administración.

SE VENDE un buen piano. No se admiten intermediarios. Horas para verle, de seis tarde en adelante. Informarán en esta Administración.

MUDANZAS ECONOMICAS dentro y fuera de la población, y respondiendo de roturas. Peso, 15. Teléfono 2962 Viuda Ramos.

AUTOMOVILISTAS. Aseguren su responsabilidad civil y los riesgos de choques e incendios en "L'Unión". Tramitación gratuita de carnets. Wad-Ras, 1, primero

LOCAL, propio para coches, se alquila, prolongación calle Cádiz, donde informarán.

RIVERO vende los sombreros y gorras mejores y más baratos. Plaza Vieja, 4.

AVICULTORES.— Véndese incubadora, marca "Champion"; trituradora huesos y granos así como máquina segadora. Informan, Antonio Mendoza, 23, chalet (arriba Numancia).

TRASPASO, por ausencia, negocio productivo, céntrico. Arcillero, 15, cacharrería.

"ALFA" ESPAÑOLA, desde 340 pesetas. Garantizada por diez años. La mejor por la mitad de precio. Posada Herrera, 3, Torrelavega, Calderón, 1, Santander. Teléfono 2228.

"EL LOUVRE". — Asombrosa liquidación en Sedería y Lanería.

COMPRA-VENTA DE FINCAS Antes de comprar o vender una casa consulte a la Bolsa de la Propiedad, Hernán Cortés, 1.

BASCULAS de garantía. Ventas al contado y a plazos. Departamento de reparaciones Constructora Montañesa. S. A Calle Federico Vial, 8, 10 y 12. Teléfono 1445. Santander

ALICIA G. VALBUENA, profesora en partos. Hospedaje económico para embarazadas Puente, número 2, tercero.

VENDO, camino de Cueto, barrio Bellavista, casa barata, con seis carros huerta, propia para obreros. Informes: Cipriano Sánchez, vinos, Cabezón de la Sal.

TRASPASO industria de jarabes, con carro y caballo. Informes, en esta Admón.

GARAJE SANCHO.— Gran taller mecánico con la maquinaria más moderna y rectificadora de cilindros, garantizando todas las reparaciones.

MARCA REGISTRADA LUBRICANTES, muy acreditada en toda España, se traspasa con todo su Archivo, Títulos de Propiedad Industrial. Licencia Mayorista Monopolio. Ficheros, clientela y 2.000 bidones litografiados, nuevos (dos, cinco y dieciocho litros), de aceites para automóviles, en quince mil pesetas, por no poder atender negocio. Asunto serio y de buenos rendimientos. Por escrito, a "Marca", esta Administración.

TRASPASO bar-café y Casa de viajeros, en Valladolid, entrada estación, por 15.000 pesetas. Camas nuevas, completas. Es ganga, y la capital más tranquila. Verlo, tratar: avenida de la República, número 20.

ELEGANTES SOMBREROS para señoras y señoritas. Formas gran moda. Reformas. Todo, precio módico. Alameda Primera, 24, tercero. Santander.

SU BATERIA puede arreglarse. En cualquier caso, pídanos presupuesto y quedará convencido. Tenemos precios fijos sobre cualquier trabajo eléctrico que verifiquemos Mesones, J. de Alvear, 3. Teléfono 3794.

PISO se alquila, excelentes condiciones, económico, sol todo el día baño. Avenida de Alonso Gullón, número 34 accesorio, portería, informarán.

TENIENDO hora exacta llegará tiempo sus negocios. "Julkin" proporciona esta satisfacción. Compre reloj "Julkin". Relojería Sanjuán, 18, San Francisco, 18.

AÑA se solicita, con buenos informes, y acreditada en cuidar niños. Alameda Jesús Monasterio, 14.

PREPARACION PERMANENTE Bancos, Oficinas, Comercios, Mecanografía con máquinas "Underwood", "Woodstock". Taquigrafía. Ortografía. Correspondencia. Cálculos. Contabilidad. Francés. Inglés. Clases especiales para señoritas. Academia Mercantil, Primero Mayo, 18, segundo.

TRASPASO tienda comestibles, con bolera, estanco y otras dependencias, por enfermedad de su dueño. Informes: Isidoro García, en Matamorosa, o Florida, 19, Santander.

GRAN PENSIONADO - COLEGIO, señoritas de Rodríguez Sautuola, 9. Residencia para señoritas que estudien ingreso Instituto. Bachillerato oficial y Comercio.

¡¡¡AUTOMOVILISTAS!!! Radiadores para automóviles y aviación. De todos los precios, para todas las marcas. Construcción, venta, limpieza interior, reparaciones. Servicio moderno, rápido. ¡No malgaste tiempo y dinero en costosos e inútiles experimentos! Los trabajos excepcionalmente perfectos de esta Casa, especializada de toda la vida, no se los hará nadie a ningún precio. Pregunte a sus amistades. Radiadores Mosterín. Lope de Vega, 15. Teléfono 2348.

20 PESETAS diarias. Trabajo sencillo, a destajo (propio hogar), dedicándole ratos libres. Apartado 12.151, Madrid.

MAQUINARIA AGRICOLA. — No compren sin conocer los nuevos modelos arados. Exposición: Ramón Cagigas, Guarnizo. Teléfono 2.

VENDO, calle de San Francisco, magnífico piso, amplio, soleado, habitación puerta independiente, 26.000 pesetas. Informes, teléfono 2781.

SOCIO, aportando capital, se desea para ampliación de negocio, con empleo o sin él en el mismo. Informes, esta Administración.

FINCAS EN VENTA.—Una, de 300 hectáreas, 150 labrantío vega y riego; 40 monte encina; 75.000 plantas viñedo americano, toda producción, rodeado árboles frutales; maquinaria y bodegas su elaboración, el resto prados y huertas en riego, casa y dependencias, dos molinos, funcionando; canal de riego propio finca; pozo artesiano, gran cantidad árboles maderables, álamo y negrillo. Otra de 300 hectáreas, casi toda monte sin roturar. Ambas se darán en condiciones. Informes: Ramón Martínez, Piña de Campos, provincia Palencia.

DISCOS, GRANDES EXITOS: "El Favorito de la Guardia", "Luces de Buenos Aires" y "Las Leandras". Unión Musical, Wad-Ras, 7.

HERMOSA vivienda en chalet bien situado, compuesta de dos pisos, sótano, jardín, baño, termosifón, se alquila. Informan, Casa Noriega, Amós Escalante, 10.

OPORTUNIDAD.— Para tener salud toda la vida, comprad o arrendad chalet Muriedas-Maliaño, jardín, huerta, agua riquísima, luz, divinas vistas, pocos metros ferrocarril y tranvía. Informará, Agapito Parte, panadería, frente al cine, Maliaño.

H. LAURENCE KIRBY (profesor de inglés) tiene el gusto de ofrecerse como guía e intérprete lo mismo a particulares como a personas de negocios que necesiten sus servicios en Londres. Dirigirse para condiciones a Mr. H. Laurence Kirby, 139, Elm Park Brixton Hill, S. W., 2, Londres (Inglaterra).

SE TRASPASA barbería, con numerosa clientela. Facilidades de pago. Informan, Zapatería El Cañón.

COMPRO carro, en buen estado, y burro de menos de ocho años, o jaca pequeña, bien enganchado. Sol, 20, tienda.

CARNAVAL. — Aprenda toda clase de bailables. El profesional de baile Ramón Porta (hijo) garantiza rápida enseñanza. Santa Lucía, 13, entresuelo.

SE CEDE en arriendo un local en la calle de Calderón (frente a la plazuela de Pombo). En el paseo de Pereda número 13, bajo, informarán.

SE ALQUILA almacén, céntrico. Informes, en esta Administración.

¡CUOTAS! Pensión completa, cinco pesetas. Habitaciones soleadas. Informan CANTABRICO.

OCASION.—Máquina de coser, "Singer", bobina central, muy barata. Rualasal, 2, bajo.

AUTOMOVILES DE OCASION: "Buick", Sedan, siete plazas; "Willys-Knight", Sedan, cinco plazas. Teléfono 2639. Garaje Central, General Espartero, 5.

CASA honorable admite huéspedes a 4 y 4'50 pesetas. Segismundo Moret, 8, segundo derecha.

SE ALQUILAN gabinetes, soleados, con pensión o sin ella, con cuarto de baño. Calle San José, 6, primer piso derecha.

HUESPED en familia, como único, se desea. Habitación amplia, sol, baño, comida excelente, céntrico. Informes, Administración.

LOS QUE TENGAN participaciones de lotería del número 42.023, firmadas por Miguel Navarro, pueden devolverlas al mismo para canjearlas por otras o devolver el importe.

LA CASA FUENTE vende, muy barato, loza, cristal, hules, alfombras, cuadros, espejos, aparatos de luz y artículos para regalo. Puerta la Sierra, frente al Curtido.

A LARGO CREDITO damos calzado de lujo y económico, en inmejorables condiciones, a sueldos y jornales fijos. San José, 3, entresuelo.

SE NECESITAN chicas que sepan envolver caramelos. Dirigirse: Santa Lucía, 20, bajo.

NECESITO chica, de doce a catorce años, para cuidar niños. San Francisco, 18, primero.

SE VENDE, baratísima, cafetera de seis litros, dos cuerpos, para gas o gasolina, por haber puesto una exprés, en el Bar Terraza, Río la Pila, 3.

SE VENDE un perro lobo, para una finca, barato, por no poderle atender. Tienda Amado Díaz, San Fernando, número 80.

VENDO o alquilo el piso tercero derecha de Sánchez Silva, 10.

"RENAULT", propio para camioneta, 500 kilos, paga 50 pesetas trimestre, urge venta. Florencio, Antonio López, 6, segundo derecha.

SE VENDE una camioneta "Hispano", ocho caballos, cerrada, en 1.750 pesetas. Informes: Garaje Lucas del Castillo.

SE VENDE, en buenas condiciones, motor "Motorrera", 3 HP., perfecto estado, propio para sacar agua y dar luz casa campo. Informes: Mazorra. Banco España.

EN ESTE TIEMPO... las heladas agrietan la piel. Use "Crema Smaller", que suaviza y protege el cutis contra el frío. Farmacias, droguerías y E. Pérez del Molino, S. A. Tubo, 1'50.

TRASPASO acreditado bar, por no poderlo atender, situado en lo más céntrico de Reinosa. Dirigirse: Manuel Peláez, practicante Navas.

MOTO se vende, 3 3/4, con válvulas a la cabeza, semi-nueva, inmejorables condiciones, a toda garantía, con asiento portátil, bocina eléctrica, doble alumbrado, con dos cubiertas semi-nuevas y varios detalles, en 1.850 pesetas. Informes: Primitivo Estupeso, barbería, Astillero.

SE VENDE caserío, con 300 carros tierra prado, Ayuntamiento de Santillana. Informes: Casa Arques, Torrelavega.

M.E.C.D. 2017