EL CANTÁBRICO

DIARIO DE LA MAÑANA

Santander-Año XXXVI - Número 12.879 | Fundado por Don José Estrañi | Martes, 12 de agosto de 1930

POR LA VIDA CAMPESINA

PARA EL PRESIDENTE BERENGUER

Señor general: Necesitamos lograr la atención suya los hombres del campo de la Montaña. Cuando se vive en las cumbres del poder, por haber ganado las más elevadas jerarquías, sintiendo la gravedad y responsabilidad del gobernar, son tantos los motivos que solicitan al estadista, que su atención llega a ser algo precioso y justificativo del mayor afán. Por entenderlo así, hemos de invocar, para que nos oiga, razones aprendidas en históricas páginas de la propia vida, hechos y dichos de vuecencia. Apoyándonos así, quisiéramos convencerle de la necesidad y de la justicia con que le demandamos.

Nosotros, aunque dedicados por entero a los problemas campesinos, nunca hemos desatendido los que de modo más amplio afectan a la patria, y a su tiempo leímos con interés extraordinario el libro que escribió vuecencia sobre su mando en Africa, "Campañas en el Rif y en Yebala". En aquella documentada exposición de tristísimas verdades, pasaje trágico de vivida historia, está de manifiesto para todos que las grandes desdichas nacionales sufridas por España en Marruecos pudieron en su mayor parte ser evitadas, ahorrando sangre y dinero, porque la previsión prudente del Mando señaló con tiempo los peligros y pidió los recursos necesarios y apuntó con detalle los remedios del mal. Recordamos, señor general, que hay unas páginas en su libro donde se copian las comunicaciones oficiales en que vuecencia hubo de dimitir, una y varias veces, ante el Gobierno, la Alta Comisaría del Protectorado, amargado por la realidad evidente del olvido en que caían sus leales advertencias y las promesas con que venían siendo vagamente contestadas. La catástrofe, lógica, fué el fatal resultado del eterno "dejar pasar" que ha inspirado siempre la abominable política administrativa de Madrid.

Y he aquí que nosotros podemos escribir también un libro histórico, donde se señalen los anhelos patrióticos, reconstructores, honradísimos, de la Montaña, testimoniados en manifestaciones de todo orden ante Gobiernos sucesivos, los cuales contestaron con promesas solemnes, verbales y escritas, de que seríamos atendidos; pero la realidad abrumadora y desesperante viene siendo que triunfan sobre los generales intereses de miles y miles de pobres familias campesinas, otros intereses y conveniencias, a favor de los cuales se ha echado por tierra reales decretos cuya letra había sido recibida como una esperanza redentora en todo el campo montañés.

Los Consejos Provinciales Agropecuarios; las Juntas del Fomento Lechero; la autorización, sin privilegios, para la importación del maíz; el cumplimiento riguroso de las disposiciones que regulan la entrada en España de reses vacunas extranjeras (que ya han sido letra muerta en algunas Aduanas); la elevación del arancel para los quesos, mantecas, caseínas y leche en polvo; la legitimación de roturaciones en los terrenos llamados de Fomento; los mayores estímulos y protecciones a la creación de riqueza arbórea por las Juntas vecinales, Ayuntamientos y particulares. De todo esto estamos ansiosamente anhelantes. Se puede decir que son aspiraciones que no costarían una sola peseta de sacrificio al Erario público, antes algunas de ellas habrían de traducirse en próximo aumento de beneficios para el Estado. Sin embargo, aunque siempre se nos han hecho promesas repetidas y rotundas, ni en una sola petición se nos atiende.

La Montaña, señor general, es tierra propicia para desarrollar grandes riquezas, para producir, cada año, muchos millones más, como tenemos demostrado y como podemos evidenciar ante vuecencia; de manera que no sólo la crisis agudísima del campo, sino todas las dificultades económicas de las urbes, donde a raudales se vierte, cuando le hay, el bienestar de la vida campesina, podríamos solucionarlas con el suspirado auge de nuestra economía agraria. Pero se nos niega, prácticamente, hasta la protección de la autoridad en las justas demandas de los productores pobres contra imposiciones arbitrarias de la gran industria rica, poderosa, indiscutible conquistadora y dominadora de influencias.

Una vez, por la casual apreciación personal de Su Majestad el Rey, a cuya buena intención y aguda perspicacia poco podrá pasar desapercibido, estuvimos a punto de lograr remedio de una parte de nuestros males. Con ocasión de una real visita a cierta fábrica, el egregio visitante, a quien se mostraban con afanoso interés las proporciones de la industria, concentró el suyo, desconcertando a sus "cicerones", en enterarse de cómo se garantizaba la equidad y la legalidad de las relaciones entre la empresa y sus miles de proveedores pobres. Las respuestas de los representantes de la industria y la poco feliz intervención de una autoridad que se hallaba presente, merecieron tan concisas y serias réplicas, que cortaron toda la animada locuacidad de los informadores. Pocos días después, el Ministerio de Economía Nacional daba forma a una institución encaminada a regular los contratos de provisión entre las fábricas transformadoras de leche y los productores de ésta, como se regulan los de los remolacheros y las fábricas de azúcar. No era cosa perfecta, pero podía perfeccionarse. Y el Gobierno que preside vuecencia, sin oirnos, seguramente engañado de modo incalificable por quienes se atribuyeron representación que no tienen derecho alguno a ostentar, lo anuló de un plumazo...

Nosotros habíamos pensado en suplicar reverentemente permiso para una magna manifestación montañesa ante Su Majestad el Rey, como hacía antaño el Estado llano en momentos graves. No es jactancia—que si lo fuera sería estúpida—: pocas palabras nuestras pueden ser suficiente convocatoria para llevar bajo los balcones del real palacio, ante la bondadosa mirada del Monarca, algunos miles de campesinos "irredentos", cuya presencia daría fe de lo que aquí protestamos. Pero nuestro concepto del respeto que debemos al descanso del Rey en su residencia veraniega y nuestro convencimiento pleno de que ya nos asiste la bondadosa justicia de su real voluntad, nos vedan de modo absoluto el propósito. Asimismo debemos ahorrar a vuecencia el espectáculo de la manifestación campesina, que tal vez preocupase un poco, por lo abigarrado y desentonante, en pleno goce y orden brillante de fiestas, al alcalde de la ciudad y al gobernador de la provincia. Pero los "procuradores" del Estado llano, los que tenemos la honra de compartir sus penalidades y sus angustias, los que un día y otro hemos llevado ante los Gobiernos la voz suplicante y patriota de los trabajadores del campo montañés, quisiéramos hacernos oír del primer ministro.

Hace como dos meses, más de sesenta entidades, Asociaciones y Ayuntamientos, en asamblea reunida por la Liga de Contribuyentes de la provincia, reprodujeron nuestros anhelos y los elevaron a los Consejos de la Corona. Nada se ha resuelto. Mientras tanto, en los campos, de vieja tradición conservadora, van incubándose fermentos de rebeldía, van prendiendo llamaradas de rencor, todavía sin fuerza, pero que sobre los ánimos resecos por la desesperanza pueden aventar incendios inapagables.

Señor general: Vuelva vuecencia por un instante a pensar lo que descorazona y amarga y desespera a los buenos españoles que no se atienda sus advertencias prudentes, sus súplicas razonadas, sus previsiones leales. Recuerde al insigne Costa. Haga, en fin, memoria de las propias páginas históricas de vuecencia mismo sobre su mando en Africa, sobre sus "Campañas en el Rif y en Yebala".

Jesús DE COSPEDAL.

Ribamontán al Mar, agosto 1930.

JESUS MATA RUMAYOR

Partos.-Matriz.-Niños.-Cirugía general.

TELEFONO 2419.

Marcelino S. de Sautuola, 2, 2.º

SANTANDER

Casa de Salud Valdecilla.

El último viernes se reunió en la Casa de Salud Valdecilla el Patronato de esta benéfica Institución, asistiendo el ilustrísimo señor obispo, el alcalde de Santander, el presidente de la Diputación, los diputados provinciales don Manuel Prieto Lavín y don Antonio Labat, la excelentísima señora marquesa de Pelayo y los demás patronos familiares.

Se trataron muchos asuntos de verdadero interés, quedando el Patronato unánimemente complacido de los satisfactorios resultados de los servicios que la Casa de Salud viene prestando.

Aparte de las numerosísims consultas e intervenciones que se han despachado y practicado en los consultorios, que, como es sabido, alivian en gran parte el número de enfermos que se hospitalizan, resulta que desde el día 24 de febrero, en que empezó la admisión de enfermos de la beneficencia provincial, hasta el 31 de julio último, los hospitalizados han sido 1.381, que han causado 37.806 estancias, comprendidas las de pensionados, con progresión creciente, a pesar de que suele disminuir la enfermería en verano. En marzo hubo 4.973 estancias; en abril, 6.747; en mayo, 8.376; en junio, 8.080, y en julio, 9.152.

La mortalidad durante este mismo período de 24 de febrero a 31 de julio ha sido muy pequeña comparada con la que se causa en otros hospitales que tienen un honroso historial, y que pueden citarse como modelos.

En la Casa de Salud, de los 1.381 enfermos hospitalizados, han fallecido 163, lo que supone un 7'45 por ciento. En la clínica de urgencia se asistieron 589 enfermos, de los cuales fallecieron 6 sin pasar por las clínicas.

Según la Memoria correspondiente al año 1927, publicada por el Santo Hospital Civil de Bilbao, uno de los más justamente renombrados de España, la mortalidad fué: 12'80 por ciento, en el año 1918; 9'40, en 1919 y 1920; 9'30, en 1921; 9'10, en 1922; 9'20, en 1923 y 1924; 10'40, en 1925; 9'80, en 1926, y 9'30, en 1927.

Como se ve, la proporción de mortalidad ha sido en la Casa de Salud de un dos por ciento menos que la corriente en los buenos hospitales.

Se hicieron estos estudios comparativos y estadísticos, sin esperar a que transcurra el año, no por vano y mal entendido deseo de rivalidad, sino por el afán que tiene el Patronato de conocer en todo momento el resultado de los servicios, velando por que ellos se presten con la eficacia debida, comprobación que se hizo con datos irrefutables. No es así de extrañar que el Patronato todo quedara complacidísimo de este satisfactorio resultado de unos meses de funcionamiento de la Casa de Salud, que ha venido a colmar las esperanzas que se tenían puestas en esta admirable Fundación del nunca bastante alabado marqués de Valdecilla.

ANTONIO ALBE DI

VIAS URINARIAS, PARTOS Y ENFERMEDADES DE LA MUJER

Consulta de diez a una y de tres a cinco

Amós de Escalante, 10, 1.º—Tel. 2774.

M.º CONACHY

DENTISTA

PASEO MENENDEZ Y PELAYO 30, 2.º

Leopoldo Rodríguez F. Sierra

MÉDICO RADIOLOGO

Especialista en Piel, Secretas y Radiumterapia

Consulta de diez a una :: MUELLE, 20.

LA VERBENA DE LA PRENSA. — Los infantes don Jaime y don Juan, dando una prueba de su simpatía por los periodistas, asistieron a la verbena celebrada el domingo en el Gran Casino, y se retrataron con las bellísimas muchachas Antonia y Matilde López. (Foto Samot.)

EL DIA POLITICO EN SANTANDER

El presidente del Consejo y los ministros de Estado y de Trabajo salen para Madrid.

En la corte celebrarán Consejo, e inmediatamente regresarán a Santander.

EL DOMINGO DEL PRESIDENTE

El presidente del Consejo de ministros escuchó misa en la mañana del domingo en el Palacio real. Luego, invitado por los Reyes, tomó parte en la regata de balandros que se disputaron en esta bahía. El conde de Xauen ocupó un puesto en el yate "Rat Penat", propiedad de los duques de Alba y Fernán Núñez.

Por la tarde estuvo de excursión por la provincia, y por la noche asistió, con los infantes don Jaime y don Juan, a la magnífica verbena que la Asociación de la Prensa Diaria de Santander organizó, con singular acierto, en el Casino del Sardinero.

LOS MINISTROS DE ESTADO Y TRABAJO, A MADRID

En el expreso del domingo salieron para Madrid el duque de Alba y el señor Sangro.

El objeto de este viaje de los ministros de Estado y Trabajo ha sido el de concurrir a la celebración de un Consejo de ministros que se verificará hoy en Madrid.

Podían haber realizado el viaje en compañía del jefe del Gobierno; pero se adelantaron con el fin de examinar distintos asuntos de los respectivos departamentos que serán llevados al examen y resolución del Consejo de la Corona.

DESPACHANDO CON EL REY

En la mañana de ayer el general Berenguer despachó con Su Majestad, informándole con todo detalle de las noticias recibidas de sus compañeros de Gabinete en Madrid, y las cuales acusan absoluta tranquilidad en toda España.

Luego sometió a la firma de don Alfonso los siguientes decretos correspondientes a Gracia y Justicia:

Real decreto de traslación de don Francisco Nestares y Fernández, de Liencres, juez de primera instancia del distrito de Triana.

Destituyendo a don Cástor Roda Mendoza, juez de primera instancia e instrucción de categoría de entrada.

Promoviendo a la categoría de jefe superior de segunda clase del Cuerpo de Prisiones a don Francisco Romero Maizas.

Promoviendo a la categoría de jefe superior de segunda clase del Cuerpo de Prisiones a don Julián Pacheco Echarte.

Promoviendo a la categoría de jefe superior de tercera clase del Cuerpo de Prisiones a don Eraclio Iglesias Somoza.

El conde de Xauen informó también al Rey de su marcha a Madrid, con objeto de reunirse en Consejo de ministros, del carácter de éste y de los asuntos de más interés que han de ser examinados.

EL GENERAL BERENGUER, EN EL GOBIERNO CIVIL

Cerca de las once de la mañana llegó el presidente del Consejo al Gobierno civil.

Fué recibido por el señor Díaz-Caneja, y, en compañía de éste, se trasladó al despacho que se le ha habilitado en aquel centro oficial.

Ante los periodistas no hizo declaración alguna.

Inmediatamente, el conde de Xauen comenzó a recibir algunas visitas que le habían sido anunciadas, y a las cuales había concedido audiencia.

Recibió el jefe del Gobierno al marqués de San Miguel de Aguayo, don Estanislao Abarca, comandante de Infantería don Julio de Castro, coronel Fariñas, don Enrique Cao Cordido, Padre Carballo, general Sojo Lomba y señor Gonzálvez.

Al abandonar el Gobierno civil, el presidente declaró ante los periodistas que, por la tarde, saldría para Madrid.

—¿A celebrar Consejo?

—Sí. Por eso me han precedido en el viaje los ministros de Estado y de Trabajo, que van a la corte a preparar los

Empleadas de la conocida y acreditada perfumería LA ROSARIO, S. A., ataviadas con el típico traje que encarna su famosa creación "Aromas de la Tierruca", repartiendo, mientras la Banda del regimiento Valencia interpreta aires montañeses, miniaturas de los productos de dicha manufactura en la terraza de la primera playa del Sardinero y Café del Rhin. Más tarde lo hicieron en el té del Hotel Real, Gran Hotel y otros, en donde fueron muy bien recibidos los delicados obsequios.

Segunda Feria de Industrias del Mar

Del 25 de Agosto al 10 de Septiembre

PALACIO DEL URUMEA

SAN SEBASTIAN

M.E.C.D. 2017

asuntos de sus respectivos departamentos.

—¿Carácter del Consejo?

—Ordinario; pero, desde luego, muy extenso, por el gran número de asuntos que hay que despachar.

—¿Y de política?

—¿No hemos quedado en que, por ahora, no se puede hablar de política, y en que he venido a descansar?

—¿Regresará usted pronto?

—En cuanto me sea posible. Quizá antes de lo que ustedes sospechen.

Y, amablemente, el general Berenguer se despidió de los periodistas.

LA MARCHA DEL PRESIDENTE A MADRID

Desde el Gobierno civil, el general Berenguer se trasladó al Palacio de la Magdalena.

En la residencia real almorzó, y poco después, en automóvil, emprendía el viaje a la corte.

El presidente, al que acompañaba en el viaje su ayudante, el comandante de Infantería, señor Sánchez Delgado, se proponía cenar en Cercedilla y pernoctar en Madrid.

LOS OBREROS MINEROS DE REOCIN

Una Comisión de la Federación Obrera Montañesa se entrevistó anteayer con el ministro del Trabajo, dándole cuenta del paro de 325 obreros en las minas de Reocín, por discrepancias de índole económica con la Empresa.

El señor Sangro recibió amablemente a los comisionados, indicándoles que para resolver armónicamente el conflicto se creará un Comité paritario circunstancial, mediante la intervención del gobernador civil.

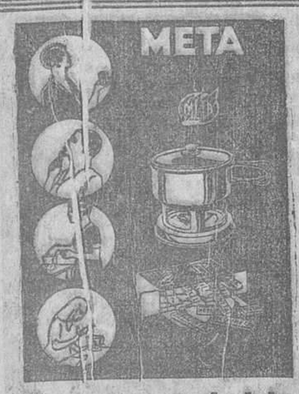

Taza encajable

Maravilloso aparato que sirve para los usos siguientes:
1. Para enjuagues de boca.
2. Para afeitarse.
3. Para manicura.
4. Para esterilizaciones.
5. Para infusiones.

Precio 4,25 pesetas. CATALOGO GRATIS.
Si no encuentra los productos META en su localidad, remita su importe por giro postal a S. A. META. Martínez Campos, 2, MADRID.

Partido Republicano Radical.

LA RENOVACION DEL CENSO ELECTORAL

Se invita a cuantos ciudadanos se crean con derecho electoral pasen todos los días que crean oportuno por la Casa de la Democracia, o por Peña Herbosa, 33, tienda de Isidro Mateo, para poder llevar a cabo los trabajos necesarios para su inclusión en el censo que se está renovando.

Tengan en cuenta los ciudadanos que desde el día 20 del corriente hasta el día 3 del próximo septiembre, están puestas al público las listas, y conviene se apresuren a dar sus nombres, para ver si están incluídos en las mismas.—El Comité.

EVA

Peluquería de señoras. — Ultimos adelantos en ondulación permanente.
BLANCA, 1, 1.º — TELEFONO 2792.

La gran regata Plymouth-Santander

Esta gran regata internacional, esta prueba que se corrió el pasado año por primera vez, y que ya tiene adquirida fama mundial, se correrá a fin de este mes, como ya hemos hecho público, y constituirá otra manifestación náutica que hará que el nombre de Santander corra por todo el mundo.

Los organizadores, que son el Real Ocean Racing Club, de Londres, y el Real Club Marítimo de Santander, están ultimando los detalles para que la regata de este año no desmerezca de la del pasado.

Nos manifestó don Fernando Bolívar, secretario del Club Marítimo, alma y vida de nuestras regatas, que el avance de los yates inscriptos no puede ser más halagador. Figuran entre estos yates varios de los que participaron en la regata del pasado año, lo que no puede ser más satisfactorio.

Los yates inscriptos hasta ahora son los siguientes:

Clase A.—Goleta, de tres palos, "Cetonia", de lord Stabridge.

Clase B.—"Lalantha", de St. L. Peverdey; "Maitenesil", de W. B. Luarde; "Ilex", del Royal Euguiwer J. C.; "Jolie Brise", de Robert Somerset; "Neptune", de Col. G. L. Chambers; "Ariel", de M. Baldewiek; "Uraba II", de M. R. C. de Ribou; "Rona", de W. D. Clark; "Wi-ki", de Marc Blanchy; "Avocet", de E. D. Guimers; "Blue Crest", de Beth Acatty; "Karin", de mistres Dorrien Sauilit; "La Raidelaure", de Jean Lafranc, y L'Incomue", de Gibertan.

En el "Lalantha" vendrá Mr. Henry Howard, formidable organizador, que fué uno de los dirigentes de la regata Nueva York-Santander.

Mr. Howard viene a nuestra ciudad a cambiar impresiones con los directivos del Club Marítimo, para ultimar detalles relacionados con la que se celebrará el año próximo, entre Nueva York-Plymouth y Santander.

Calzados INCERA, Atarazanas, 12. No hay quien presente modelos más bonitos y económicos que esta Casa.

La clásica becerrada de "los hermanitos".

HAN SIDO NOMBRADAS LAS CUATRO PRESIDENTAS

No podrán quejarse Juanito Gallardo, Pepe Agüero, Ramón Torre y el capitán Jiménez de las cuatro presidentas que les apadrinarán en sus futuros lances con los ocho novillos de Antonio Pérez Tabernero. Jesús Corcho, el entusiasta miembro de la Comisión organizadora de las becerradas de beneficencia, ha conseguido hacer una verdadera selección entre las muchachas guapas de Santander, labor difícil y escabrosa, y llevar al palco presidencial de nuestra plaza un ramillete encantador—juventud, belleza, aristocracia—, cuyo elogio más cumplido será decir que le forman cuatro Marías, que conservarán la tradición de hermosura que desde el año de su institución tuvo la presidencia de la becerrada de "los hermanitos". Recuérdese los nombres de las presidentas de las ocho becerradas celebradas, y se comprobará esta afirmación.

María Dolores Pérez Herrera, María Luisa Escalante y Becerra, María López Faci y María del Carmen Pereda Corcho son las elegidas para la fiesta del 15, festividad de Nuestra Señora. Sólo por verlas reunidas se puede pagar la entrada. Todo lo demás puede decirse que los organizadores lo dan de regalo.

Esta tarde se abre la taquilla al público. Por la mañana se despacharán los encargos recibidos, que son muchos. Los palcos, en su totalidad, han sido reclamados por las mismas familias que los han ocupado en años anteriores.

Ayer llegaron los becerros. Es la becerrada más completa de tipo que seguramente se ha presentado en España en ninguna fiesta benéfica. Los toros podrán verse en los corrales el jueves, por la tarde, sin necesidad de presentar la entrada.

Fernando Estrañi
Enfermedades del SISTEMA NERVIOSO
CASTELAR, 1. — TELEFONO 1142.
Consulta de 11 a 1 y de 3 a 5.

G. IÑIGO
OCULISTA
CONSULTA DE 11 A 1 Y DE 4 A 5.
Velasco, 7.—Teléfono 2687.

REBOLLEDO.—CORONAS DE FLORES.—TELEFONOS 2553 Y 1739

†

TERCER ANIVERSARIO

DE LA SEÑORA

Doña Felipa Fernández de Ortiz

QUE DESCANSÓ EN LA PAZ DEL SEÑOR EL DIA 13 DE AGOSTO DE 1927

R. I. P.

Su viudo don Julián Ortiz; hijos, hijos políticos, nietos, sobrinos y demás familia,

Ruegan a sus amigos encomienden su alma a Dios Nuestro Señor.

Todas las misas que se celebren mañana, día 13, en la parroquia de Consolación, conventos de Religiosas Adoratrices, Asilo de la Santísima Trinidad, Padres Agustinos, Carmelitas de esta ciudad, iglesia del Carmen, de Revilla; en Riotuerto, parroquia de San Juan Bautista, Navajeda y Anusina y capilla del Barrio de Arriba, serán aplicadas por el eterno descanso de su alma.

Santander, 12 de agosto de 1930.

PARA EL Estómago e Intestinos

Mantendrá el estómago e intestinos perfectamente saludables y activos. Purifica la sangre, neutraliza la fermentación y acedía, y quita los flatos y dolor de cabeza en pocos minutos. Tómese de tiempo en tiempo y se verá libre de dispepsia y bilis.

CITRATO DE MAGNESIA EFERVESCENTE GRANULAR DE BISHOP

2.75 ptas. frasco. Tamaño grande, mucho más económico 5.50 ptas.

En todas las Farmacias y Droguerías.
Propietarios exclusivos:
ALFRED BISHOP, Ltd.
58, Spelman Street, LONDRES, E. 1, Inglaterra.

Tenga presente que la única marca original y genuina de Citrato de Magnesia lleva el nombre y marca de fábrica de Alfred Bishop, que fué el inventor.

MARIE BRIZARD ANISETTE
CREMAS, CURAÇAO
APRICOT BRANDY, CHERRY BRANDY

Impresiones del día.

(De nuestro redactor en Madrid, Emilio Herrero.)

(Por teléfono.)

Madrid.—En el día de hoy han dado un brinco el termómetro y la libra.

A las dos de la tarde, la temperatura en Madrid era de 49 grados al sol. Aproximadamente a la misma hora, la libra cerraba a 44'07.

Ambas cosas no tienen explicación lógica; pero las padecemos.

Para contrarrestar los efectos de la temperatura, no se precisan posiciones de Gobierno. Basta desplazarse de la zona tórrida o aguardar pacientemente la llegada del invierno.

En cuanto a la carrera emprendida por las divisas extranjeras, no pueden forjarse las mismas ilusiones. Con el cambio de estación nada se conseguirá. Por el contrario, hay pesimistas que llegan a asegurar que han de ponerse a tono el termómetro y la libra.

* * *

En Avila, el vecindario y el alcalde han montado en cólera contra una real orden publicada por el ministro de Instrucción pública, el sábado, oponiéndose al derribo de un paredón del Alcázar, con lo que se trataba de hermosear la ciudad.

Hasta ahora estábamos acostumbrados a relatar con interés y satisfacción los actos en que se festejaba la colocación de la primera piedra en edificios destinados al embellecimiento y engrandecimiento de las ciudades. Ahora tenemos que informar de un lanzamiento del primer pedrusco.

El alcalde de Avila, secundado por el vecindario, y contraviniendo las órdenes nada menos que de un ministro, se ha permitido arrojar por su mano una primera piedra.

Cuando más enardecidos estaban los ánimos, con motivo de la manifestación para protestar contra la real orden, se encaramó al famoso paredón y, provisto de un pico, deshizo un trozo del muro, arrojando los primeros cascotes.

En esta labor de derribo fué secundado por el vecindario.

Según el ministro, el tal paredón es un murallo medioeval. Los abulenses sostienen lo contrario, y afirman que se trata de restos ruinosos, insalubres y antiestéticos.

* * *

Se ha dicho, con carácter oficioso, que dentro de breves días se hará público el dictámen de la Comisión encargada de redactar el nuevo reglamento de las carreras diplomática y consular.

Parece que se dispone que terminen las carreras en los cargos de secretario o cónsul de primera clase, siendo la designación de ministro o cónsul general facultad de la Superioridad, con el derecho de libre elección.

* * *

En una encuesta abierta en Avila por el periódico "La Voz del Pueblo", entre la juventud española se advierte que la mayor parte de los que contestan coinciden en reclamar para España las libertades de pensamiento y de cátedra, el respeto a las ideas de todos, la soberanía popular y sinceridad en la elección.

Hay coincidencia también en opinar que esto debiera ser el programa de un bloque de juventud que iniciara su actuación con hechos compatibles con los preceptos de las arcaicas leyes de hoy.

Existe, asimismo, identidad de pareceres al juzgar la desorientación política en que se vive, desorientación de que puede servir de ejemplo la beligerancia concedida a los hombres que unánimemente consideran nefastos para la consecución de cuanto constituye el anhelo de la juventud.

Creen que a la juventud le falta el hombre que logre encauzarla, pues la colectividad no es nada sin el genio director.

Si surgiera el hombre capaz de organizar la dispersa juventud haciendo bandera de sus anhelos, entonces es posible que cambiara la fisonomía política de España con un vigoroso espíritu liberal.

HERRERO

Papel Indio Rosa Fumar

llegó la noche una pastilla de LAXEN BUSTO le arreglará el intestino ¡laxante prodigioso!

El homenaje a don Federico Iriarte de la Banda.

La Comisión organizadora del homenaje al maestro y poeta señor Iriarte de la Banda pone en conocimiento de cuantos deseen adherirse al mismo que el importe del cubierto para la comida íntima que se celebrará en honor de dicho señor, el día 15 de los corrientes, a la una y media, en el Bar Excelsior, es de 6'50, pudiendo adquirirse las invitaciones en la Redacción de "La Región", Ateneo Popular y mencionado bar.

Siendo este homenaje un acto de pura simpatía y cordialidad, esperamos tenga la virtud de reunir el día 15 a los numerosos ex discípulos, alumnos, amigos y admiradores con que cuenta don Federico, para exteriorizarle el afecto que hacia él sienten.

Debiendo cerrarse definitivamente la inscripción mañana, día 13, a las nueve de la noche, rogamos a los que aun no han adquirido las invitaciones lo hagan dentro de la mayor brevedad, con objeto de saber el número de comensales.—La Comisión.

Dr. Amadeo Santín Arias
ESPECIALISTA EN LAS ENFERMEDADES DEL ESTOMAGO, INTESTINOS Y MEDICINA GENERAL
Consulta de 11 a 1 y de 3 a 4.
Amós de Escalante, núm. 12, 2.º izqda.

RICARDO SARO
DENTISTA
Consulta de diez a una y de cuatro a seis.
Wad-Ras, 5, segundo; teléfono 3142.

Dr. José Cortiguera.
Partos y enfermedades de la mujer.
MENDEZ NUÑEZ, 2, PRIMERO.
De 11 a 1 y de 4 a 6. — Teléfono 3592.

MARITIMAS

EL "GUADELOUPE"

A las tres de la tarde de ayer llegó a nuestro puerto el trasatlántico francés "Guadeloupe", procedente de Colón y escalas.

Quedó atracado a los muelles números 1 y 2, donde desembarcó pasaje, correspondencia y una importante partida de café y cacao.

A última hora de la tarde zarpó para El Havre, llevando numerosos pasajeros.

Puntos de venta de EL CANTABRICO

EN MADRID: M. Ontañón, calle de Alcalá, quiosco "Las Calatravas"; J. Sánchez Herrero, Alcalá, frente al número 57; Sociedad G. E. de Librería, Puerta del Sol; quiosco de "El Liberal", y Alcalá, 30; quiosco de "La Voz"; Mariano Martín, frente al Teatro Apolo; Teófilo Gómez, frente al Teatro Alkázar.
EN BARCELONA: Sociedad Española de Librería, Biblioteca de la Estación del Norte; quiosco "El Carmen"; José Rexachs, rambla del Centro, frente al Teatro Liceo.
EN VALLADOLID: Francisco Valero, quioscos plaza Mayor y Campo Grande.
EN BILBAO: Teófilo Cámara, alameda de Mazarredo, 15, y A. Urquijo, 24, librería; quiosco del Arenal y de la Gran Vía; quiosco de la Estación del Ferrocarril de Santander.
EN SAN SEBASTIAN: César Huidobro, Miracruz, 7, y en la Biblioteca de la Estación de los Ferrocarriles Vascos.
EN OVIEDO: Quiosco de la Estación de los Ferrocarriles Económicos.
EN BURGOS: Luisa Almendres, San Pablo (estanco 5).
EN PALENCIA: Higinio Abad, Pez Espina, 11.
EN EL FERROL: Celestino Comadira, San Francisco, 28.
EN VIGO: José Fernández, quiosco Nueva Cal...

Teatro Pereda
Empresa SAGE
COMPAÑIA
AURORA REDONDO-VALERIANO LEON
Hoy, martes, 12 de agosto de 1930
TARDE, a las 7 — NOCHE, a las 10 y 1/2
ESTRENO de la comedia, en tres actos, de J. Fernández del Villar,
La educación de los padres
¡EXTRAORDINARIO EXITO DE ESTA COMPAÑIA!

GRAN CIRCO FEIJOO
(EN LA FERIA)
HOY.- Funciones a las siete de la tarde y diez y tres cuartos de la noche.
BENEFICIO de los clowns
SEIFFERT-MARTINETTI
DEBUT de los HERMANOS DAINGFF
Mañana, a las 7 y 10,45
DESPEDIDA DE LA COMPAÑIA

EL CANTABRICO, en Cádiz.

BAUTIZO

Con el nombre de Manuel Modesto fué bautizado en la iglesia parroquial de San Fernando el niño dado a luz recientemente por doña Josefa Cortijo Linares, esposa de nuestro amigo don Agustín Collado Rábago.

Administró el Santo Sacramento el coadjutor de dicha parroquia, Padre Brea.

Durante el acto pulsó el armonio el organista de la parroquia.

Fué apadrinado el chico por don Manuel Girón Alonso y su simpática hermana, Josefina, en representación de la señorita Angeles Cortijo Linares, tía del neófito, residente en Celis. Actuaron de testigos don Jacinto Cocado y don Irineo Blanco.

Los invitados al acto fueron espléndidamente obsequiados en casa de los señores de Collado con pastas fiambres, manzanilla, dulces y habanos, pasándose un agradable rato de cante y baile.

Larga y próspera vida deseamos al nuevo cristiano, y nuestra enhorabuena a sus padres.

José DEL SOLAR

Dr. VAZQUEZ ANDIANDE
MEDICO-CIRUJANO
ESPECIALISTA EN PARTOS Y ENFERMEDADES DE LA MUJER
San Francisco, 21, 1.º—De 11 a 1 y 4 a 6.
Teléfono 3122.

R. MAZA MADRAZO
MEDICINA GENERAL
ESPECIALISTA EN TUBERCULOSIS PULMONAR Y ENFERMEDADES DEL CORAZON
Consulta de 10 ½ a 1 y de 3 a 5.
Burgos, 3, principal. — Teléfono 3626.

LAS NOTICIAS

TRES INCENDIOS SIN IMPORTANCIA

Se declararon ayer tres incendios sin importancia en una planta baja de la calle de Marcelino S. de Sautuola, en una mansarda de la casa número 12 de la calle de Guevara y en el Bar Constantinopla.

Los tres fueron sofocados por los bomberos.

Dr. F. CALATAYUD
MÉDICO DENTISTA
EXTRACCIONES SIN DOLOR
Plazuela del Príncipe, 1. 1.º

Santiago García Quintanilla
Medicina general. Especialista en huesos, músculos y articulaciones.
Consulta de 11 a 1. — Burgos, 3, 2.º dcha.

ALBERICO PARDO
MEDICO RADIOLOGO
Especialista en enfermedades de los niños
Consulta de 11 y ½ a 1 y ½. — Teléfono 3067

Joaquín Santiuste.
GARGANTA, NARIZ, OIDOS
11 a 12, Sanatorio del doctor Madraza.
12 a 1 ½ y 4 a 5, Wad-Ras, 5.

SE CAYO DEL TRANVIA

El domingo, por la tarde, se cayó del tranvía el niño de diez años José Vicente Ruiz, sufriendo una erosión en el hombro izquierda, contusión en la región occipital y conmoción cerebral.

Fué curado en la Casa de Socorro.

R. PRESMANES DENTISTA
Puente, 1 duplicado, principal.

Angel Ruiz Zorrilla
VIAS URINARIAS—SECRETAS—CIRUGIA GENERAL
Consulta de 12 1/2 a 2 y de 4 a 7.
Plaza Vieja, 2-Tel. 3480.

L. Cuesta Almonacid
(Del Dispensario oficial antivenéreo.)
PIEL Y SECRETAS
General Espartero, 7, de 11 a 1 y de 4 a 6.

JUAN JOSÉ LASTRA MEDICO especialista en enfermedades de los niños, de la Institución «Gota de Leche».
Becedo, 1, 1.º - Teléfono 2499.

ACCIDENTES DEL TRABAJO

Trabajando ayer el chico Daniel Rodríguez Ruiz, de dieciséis años, se causó una herida avulsiva, con pérdida de sustancia, en el dedo índice derecho.

—Manuel González Cuesta, oficial de la Limpieza pública, se produjo una herida punzante en el pie derecho.

Ambos fueron asistidos en la Casa de Socorro.

SAIZ ANTOMIL MEDICINA INTERNA
APARATO DIGESTIVO Y NUTRICION
De 11 a 1 y 4 a 5. Muelle, 34. Tel. 1819.

Luis Ruiz Zorrilla MEDICO
Especialista en garganta, nariz y oídos.
Consulta de 10 ½ a 1 y de 3 ½ a 5.
Méndez Núñez, 13. Teléfono 3332.

CARLOS R. CABELLO
Médico jefe de la CASA DE MATERNIDAD
PARTOS : GINECOLOGIA : M. INTERNA
Consulta: De doce a una, en el Sanatorio del Dr. Madrazo; de una a dos, en su domicilio, Cañadío, 1 (excepto los días festivos). Teléfono 1776.
EN LA CASA DE MATERNIDAD (paseo del Alta), consulta pública y gratuita todos los días, de once a doce.

BANDA MUNICIPAL

Programa de las obras que ejecutará hoy, desde las ocho y media, en el paseo de Pereda:

Primera parte.

"Santander", pasodoble.—Rosillo.

"La del Soto del Parral", segunda selección.—Soutullo y Vert.

"Festa n'a Tolda", rapsodia gallega. Freire.

Segunda parte.

"Serenata española".—Rucker.

"El carro del sol", selección.—Serrano.

"Canción".—Alonso.

MARCA DEU CONCEDIDA
Bodegas UZCUDUN
VINOS FINOS DE MESA Y EXPORTACIÓN
Padilla, 24, 26 y 28. - SANTANDER

Gran Casino del Sardinero
Hoy, a las siete y once noche, beneficio de
- CONCHITA PIQUER -
Repertorio totalmente nuevo :- Números en inglés.
THE-DANSANT desde las seis.
TARDE: Suplemento de entrada al teatro, una peseta.
NOCHE: Entrada, incluído el espectáculo, una peseta.
El jueves, PRIMER FESTIVAL INFANTIL, a las cuatro de la tarde.—Noche, GRANDES DEBUTS.
Servicio de tranvías y camionetas hasta el cierre del Casino.

GRAN CINEMA
Compañía de Zarzuela RAFAELA HARO
HOY, MARTES — A las siete y a las diez y media
BENEFICIO de la primera tiple cantante MATILDE MARTIN
DOS GRANDES FUNCIONES POPULARES
Butaca: tarde, 2'00. — Noche, 1'50
Gradería: — 0'75. — — 0'60
La inmortal zarzuela LA VIEJECITA y LOS CLAVELES
creación de MATILDE MARTIN y toda la Compañía.
Mañana, miércoles.—Beneficio de RAFAELA HARO, con la opereta de fastuosa presentación
El Duquesito o La Corte de Versalles Obra escrita expresamente para la beneficiada por el maestro Vives.

M.E.C.D. 2017

NUESTRA INFORMACION TELEFONICA

En las provincias de Ciudad Real y Albacete se han registrado temblores de tierra.

En el Consejo de hoy se abordarán asuntos de importancia.--Probablemente los ministros se reunirán por la mañana y por la tarde.

El vecindario de Avila, con el Ayuntamiento a la cabeza, comenzó ayer el derribo del famoso paredón.

EN EL MINISTERIO DE LA GOBERNACION

Madrid.—El ministro de la Gobernación recibió esta mañana al doctor Zúñiga, presidente del Colegio Farmacéutico de Madrid, que le hizo entrega de un artístico pergamino nombrando al general Marzo vicepresidente del Comité de honor del Centenario de la Facultad de Farmacia.

También le habló de la instalación del Jardín Botánico de la Ciudad Universitaria.

Se entrevistaron después con el ministro el presidente y el secretario de la Federación Nacional de Propietarios de Taxis, quienes solicitaron quede sin efecto la cobranza del canon en Zaragoza, correspondiente a la circulación por carretera.

Más tarde, el ministro celebró una conferencia con el gobernador de Valencia.

A continuación recibió a los periodistas, diciéndoles que las noticias que tenía estaban en relación inversa con el calor reinante, y que la tranquilidad era absoluta en España.

Un repórter aludió a los diversos actos sociales preparados, y el ministro se apresuró a contestar:

—Sí; la gente está constantemente preparándose. Los gobernadores civiles me comunican que se suceden las peticiones de permiso para esta clase de actos, autorizaciones que se van concediendo siempre que se celebren en locales cerrados.

Hoy, sin ir más lejos, han sido autorizados los republicanos de Málaga para reunirse en banquete el día 17 del actual, y hasta para que pronuncien brindis.

Como se ve, el criterio del Gobierno no puede ser más amplio.

Debo advertirles—añadió—que el Consejo de mañana se celebrará por la mañana, a las diez, aunque el periódico del lunes lo anuncia para las seis de la tarde, lo que demuestra que no está bien enterado.

Un periodista aprovechó la oportunidad, para exclamar:

—Por cierto que el tiempo pasa, y no se resuelve nada acerca de la situación del "Noticiero del Lunes", con lo que esta publicación sigue aprovechándose de las ventajas de la publicidad y tirada.

—Por noticias que he recibido del subsecretario de la Presidencia—arguyó el general Marzo—parece que no hay quien esté dispuesto a sostener la publicación del periódico mencionado en las condiciones que señala la real orden dictada al efecto. Comprendo que no hay quien se brinde a trabajar sin utilidad; pero, como ustedes dicen bien, el tiempo pasa y no se hace nada.

Para que os duren mucho vuestros trajes, vestíos en La Tijera de Oro.
NOVEDADES EN PAÑERIA
NEGROS Y AZULES GARANTIZADOS

LLEGADA DE MINISTROS

Esta mañana llegaron a Madrid, para asistir al Consejo de ministros, que se celebrará mañana, martes, los ministros de Fomento, Trabajo y Estado.

El ministro de Economía llegará mañana, a primera hora.

PIDIENDO LA IMPORTACION DE MAIZ

El subsecretario del Ministerio de Economía recibió a los periodistas, a los cuales manifestó que hasta mañana no regresará el ministro, señor Wais, para asistir al Consejo de ministros que se celebrará en la Presidencia, trayendo diversos asuntos, que pondrá a la aprobación de sus compañeros.

Añadió que había recibido muchos telegramas de Cataluña y Valencia pidiendo que se lleve a cabo la importación de maíz, pues de lo contrario el problema alcanzará un extremo de gravedad por la escasez de los piensos, que hace difícil o casi imposible el engorde del ganado.

Doctor García Bustamante.
Medicina y cirugía de Estómago, Hígado e Intestinos.—Nutrición.
Alameda 1.ª, 4. De 10-1 y 4-6. Teléf. 2381.

EN INSTRUCCION PUBLICA

El ministro de Instrucción pública ha manifestado a los periodistas que había desvirtuado algunos equívocos por malas interpretaciones que se habían dado a la disposición que ha publicado referente al derribo del paredón de Avila, añadiendo que la opinión había reaccionado.

Manifestó el señor Tormo que había sido encargado el ministro de España en Santo Domingo para que represente al Gobierno oficialmente en el acto de la toma de posesión del presidente de aquella República, cuya ceremonia se celebrará el día 16 del corriente mes.

EL COMERCIO EXTERIOR DE ESPAÑA

En el Ministerio de Hacienda se ha facilitado la siguiente nota:

"Se ha publicado el cuaderno mensual de estadística del comercio exterior de España, correspondiente al mes de junio, y en la totalización de las cifras del primer semestre se encuentran datos satisfactorios.

El total de los valores importados es de 1.249.861.719 pesetas, y los valores exportados, 1.137.071.330, lo cual arroja un saldo desfavorable que no llega a 113 millones, cuando el del mismo período del año anterior había alcanzado la suma de 374 millones, y en 1928, 376.

La mejora de la balanza es tanto más satisfactoria cuanto que nuestras exportaciones han crecido en 142 millones de pesetas con relación a 1929, disminuyendo las primeras materias en 17 millones y aumentando los artículos fabricados en 28

En cuanto a la restricción de importaciones, conviene consignar que hemos comprado al extranjero 102 millones de pesetas menos de substancias alimenticias que en el primer semestre de 1929, lo cual demuestra que cada vez poseemos más recursos con que satisfacer las propias necesidades."

ALMORRANAS--VARICES
Curación segura y rápida con el nuevo preparado PILDORAS PIBHA. Unico hasta el día. Sean recientes o crónicas. Probad y os convenceréis. Depósito general en Santander: Pérez del Molino, plaza de las Escuelas.

LLEGADA DEL GENERAL BERENGUER A MADRID

El presidente del Consejo de ministros, general Berenguer, ha llegado esta noche, en automóvil, a Madrid.

Salió a última hora de la tarde de Cercedilla, donde cenó con su familia.

El jefe del Gobierno viene con objeto de asistir al Consejo de ministros que se celebrará mañana.

También se encuentran en Madrid todos los ministros, excepto los señores Wais y Argüelles, que llegarán mañana, por la mañana.

SERA UN CONSEJO INTERESANTE

El Consejo de ministros empezará a las diez, y promete ser interesante, a pesar de lo que se había dicho. En él no se despacharán asuntos de trámite.

Es posible que no baste la mañana para discutir los asuntos que han de someterse a debate, y según nos ha informado un ministro, puede muy bien ocurrir que el Consejo tenga que continuar por la tarde.

De esta circunstancia dependerá que el presidente y los demás ministros salgan mañana mismo de Madrid.

Es posible que en el Consejo de mañana se aborde la situación política, tanto en lo que se refiere al próximo período electoral como a la conveniencia de abrir un cauce a la propaganda política.

Parece que una gran parte del Consejo se destinará al examen de las cuestiones pendientes del Ministerio de Fomento, entre ellas la que se refiere al Estatuto ferroviario.

El ministro de Instrucción, según se asegura, llevará al Consejo el decreto relativo a la segunda enseñanza, del cual distribuyó copias entre los ministros en el anterior Consejo.

El ministro del Trabajo parece que hablará del estado en que se encuentra la confección del censo electoral y de las características del carnet electoral, que según proyecta el Gobierno, empezará a regir en las próximas elecciones.

Es también posible que el ministro de Economía, ante la alarmante alza que experimentan algunos artículos de consumo de primera necesidad, aborde la cuestión de las subsistencias.

Ernesto Gonzalvo
APARATO DIGESTIVO.—RADIOLOGO
LEALTAD, 7, 1.º (encima de la joyería de Presmanes).—Horas de consulta: de 11 a 1 y de 3 a 5.—Teléfono 2304.

LA DESAPARICION DEL SUMARIO

Madrid.—La Junta directiva de la Asociación de auxiliares de Secretarías judiciales ha visitado al señor Bergamín para darle las gracias por el ofrecimiento que expresamente ha hecho ante los periodistas de defender a Faustino San Martín, oficial de la Secretaría del Juzgado donde se guardaba el sumario desaparecido.

El señor Alarcón ha sido designado juez especial para continuar la formación del nuevo sumario contra el señor Serrán, designándose también, con carácter de especial, como secretario, al señor Sánchez.

A las doce y media, el comisario señor Maqueda conferenció con el señor Alarcón. También conferenció con el juez el comisario jefe de la primera brigada, señor Salanova.

El juez señor Alarcón estuvo esta tarde en el Juzgado para tomar declaración a varios testigos.

EL AUTOGIRO CIERVA, A SANTANDER

San Sebastián.—Esta mañana, el ingeniero señor La Cierva estuvo revisando el aparato de su invención.

Mañana saldrá para Santander.

Ha manifestado que hasta ahora no hay más que siete autogiros construídos y que en breve se construirán en Francia y en América, pues en Inglaterra ya se construyen y también comenzará en España la construcción de estos aparatos.

Se harán autogiros de todos los tipos y potencias.

Es probable que vuelva a América para tratar de la construcción de aparatos en gran escala; pero no tiene aún determinada la fecha.

Agregó que cuando se construya el autogiro en gran escala, introducirá una gran transformación en la aeronáutica.

DOS OBREROS SEPULTADOS

Madrid.—Esta tarde, a última hora, ha ocurrido un hundimiento en el hotel número 57 del paseo de la Castellana, propiedad de don Ecequiel Selgas, con ocasión de unas obras que se estaban realizando para revestir un muro del jardín, quedaron sepultados los obreros Justo Navarro y Alfonso Correa.

Acudieron los bomberos, quienes, después de largo rato, extrajeron a los dos obreros, los cuales habían dejado de existir.

EL MINISTRO DE HACIENDA

Oviedo.—En el expreso de esta noche salió para Madrid el ministro de Hacienda, señor Argüelles.

EL PELIGRO DE LOS PASOS A NIVEL

San Sebastián.—En un paso a nivel próximo a Zarauz, un automóvil conducido por Julio Antiñano llegó a la vía cuando pasaba un tren.

Los faros pasaron rozando la locomotora, y gracias a un hábil viraje, el chofer pudo evitar el choque.

Las cadenas del paso a nivel estaban sin echar, porque la guardabarrera llevaba el reloj atrasado.

El alcalde visitó al gobernador para darle cuenta del caso y solicitar que se adopten las medidas correspondientes.

EL MARQUES DE ALHUCEMAS Y SANCHEZ GUERRA

San Sebastián.—Ayer pasó el día aquí el marqués de Alhucemas y mañana es esperado el señor Sánchez Guerra.

EL PARTE METEOROLOGICO

Madrid.—Al Norte de Escocia se halla una borrasca que avanza hacia Noruega. Un núcleo secundario de la misma produce lloviznas y lluvias en el Canal de la Mancha y parte septentrional de Francia. El anticiclón del Atlántico se corre al paralelo 45 Norte e invade toda España. Un ciclón, poco intenso, se halla estacionado al Oeste de Marruecos. En la península Ibérica, Baleares, Canarias y Protectorado marroquí, el tiempo es bueno y caluroso.

La temperatura máxima de ayer en España fué de 40 grados en Badajoz, y la mínima de hoy de 12 en Soria. En Madrid, la máxima fué de 36, y la mínima de 19.

Aviso a los aviadores.—Buen tiempo, despejado. En las rutas de Madrid a Biarritz y Barcelona, vientos del cuarto cuadrante. De Madrid a Sevilla, vientos del primero y cuarto cuadrante.

Aviso a los agricultores.—Buen tiempo, caluroso.

Aviso a los navegantes.—Mar tranquilo. Al Norte de Marruecos continuará el Levante, poco intenso.

Tiempo probable.—Bueno. Caluroso.

¡GARAJISTAS!
Si quieren dejar satisfechos a sus clientes, recomendadles el CARBURADOR ESPAÑOL "IRZ". Con él conseguirán mayor potencia en su motor, más seguridad en el funcionamiento y menor consumo de gasolina. Pídannos prospecto ilustrado gratis.
APARTADO 78.—VALLADOLID

ES PROBABLE QUE SE DECLAREN EN HUELGA LOS CAMPESINOS ASTURIANOS

Gijón.—Se asegura que en señal de protesta, por no haber permitido el Gobierno la importación de maíz, los campesinos asturianos van a ir a la huelga.

EL DERRIBO DEL PAREDON DE AVILA

Avila.—Esta mañana se celebró en el Ayuntamiento una reunión de fuerzas vivas, presidida por el alcalde, para tratar de la real orden que deniega el derribo del paredón.

Hablaron el alcalde, el ex diputado señor Velayos, los académicos señores marqués de Benavides y Sánchez Albornoz y un representante de la Casa del Pueblo.

Todos proclamaron unánimemente que la real orden contraría los sentimientos de Avila, y protestaron por lo que contiene de ofensivo para la ciudad.

El alcalde declaró que el derribo comenzaría a las cuatro de la tarde y que al acto se daría la máxima solemnidad.

Los reunidos pidieron a grandes gritos que comenzara en el acto.

Llegó en aquel momento la noticia de que se hallaba en Avila el ministro de Gracia y Justicia, y se acordó organizar una manifestación, que se dirigió al Gobierno civil, donde se hospedaba el ministro, con objeto de expresarle la protesta.

Antes de que la manifestación llegase al Gobierno civil, el señor Estrada se había ausentado.

Desde el balcón del Gobierno civil hablaron al pueblo el alcalde y el gobernador. Dijo el primero que, recogiendo el sentir popular y con la aquiescencia del gobernador, iba a comenzar el derribo, palabras que fueron acogidas con grandes muestras de entusiasmo.

Seguidamente el pueblo, a la cabeza del cual iba el Ayuntamiento en pleno, se dirigió al paredón, y los particulares, provistos de picos y palas, comenzaron el derribo. El alcalde trepó por la escalera de los bomberos, que fué traída al efecto, y él, personalmente, empezó a despejar la cubierta del muro.

Más de una hora estuvo el pueblo arrancando piedras. No obstante, como tiene un espesor de más de dos metros, la parte derribada es muy pequeña.

El alcalde manifestó que mañana, desde las nueve de la mañana, sin interrupción, continuarán los trabajos de derribo.

LOS COROS MONTAÑESES

La Coruña.—El coro montañés "El Sabor de la Tierruca" fué recibido por el Ayuntamiento, acompañado por el coro "Cántigas da Terra".

El presidente, señor Carral, entregó cartas de salutación del alcalde de Santander y del presidente de la Colonia gallega.

El alcalde de La Coruña pronunció un cariñoso discurso.

Luego se dirigieron a la Asociación de la Prensa, donde fueron obsequiados con un lunch.

Por la tarde se celebró en la plaza de toros un festival regional, que constituyó un éxito. "El Sabor de la Tierruca" y demás agrupaciones que tomaron parte en la fiesta fueron ovacionados.

Por la noche se celebró un banquete.

Hoy marchó el coro a Pontevedra, a donde llegó a la una de la tarde, tributándosele un gran recibimiento.

Por la tarde se celebró en la plaza de toros un festival artístico, que constituyó un éxito.

Por la noche fué obsequiado el coro con un banquete por la Asociación de la Prensa.

Mañana, martes, saldrán para Lugo y Navia, en donde actuarán el miércoles.

ZUMO CEBE

PEDESTRISMO.—SESENTA Y CINCO KILOMETROS EN SEIS HORAS

Tarragona.—El corredor pedestre José Morant, "El Melo", ha realizado en esta ciudad un raid de sesenta y cinco kilómetros, cubriéndolos en seis horas.

También, en la plaza de toros, han corrido en competencia un caballo y dos corredores.

EL INFANTE DON JAIME, A OVIEDO

Oviedo.—Se espera mañana la llegada del infante don Jaime, que se alojará en el palacio de la marquesa de Argüelles.

Pasará varios días en esta ciudad, por lo que se prepara un gran programa de festejos en su honor.

Anís UDALLA Coñac

ACCIDENTE DE AVIACION

Sevilla.—En la playa de Chipiona, a la que fueron a pasar el día los aviadores y miembros del Real Aero Club de esta capital señores Flórez y marqués de las Torres de la Presa, piloteando cada uno una avioneta, ocurrió un accidente, que, por fortuna, no tuvo consecuencias.

Al iniciar el vuelo la avioneta del marqués, resbaló a causa de la humedad del terreno, se adentró en el mar y capotó, sufriendo la rotura de la hélice.

Unos bañistas acudieron en auxilio del aviador, que no sufrió daño alguno.

Después se procedió a sacar el aparato del agua, habiendo sido traído a Sevilla.

Calzados muy bonitos, surtido muy extenso y precios baratísimos. Nadie puede competir con QUINTANA ni en modelos ni en precios. LA ELEGANTE, Compañía, 4 (frente a la iglesia).

EL PROBLEMA ECONOMICO

LA SESION DE BOLSA

Madrid.—El ambiente de la Bolsa es cada día más pesado, y el número de operaciones registradas desciende notablemente. A pesar de ello, los fondos públicos siguen con gran firmeza. El interior gana un cuartillo en la serie D; el exterior cede casi otro, en la A, ganando uno los amortizables, 4 y 5 por 100, antiguo, y el de 1926 registra un ligero avance. También el 3 y el 5 por 100, del 29, mejoran de cotización 25 y 40 céntimos, respectivamente.

De la misma manera, las cédulas del Hipotecario están bien orientadas, y las del 5 y 6 por 100 suben dos y un cuartillo, respectivamente.

En el corro de Bancos se tratan muy pocos valores, a los mismos cambios que días atrás, excepción hecha del Río de la Plata, que baja a 220, frente a 223. Los títulos de Gas y Electricidad están algo decaídos. La Chade pierde un entero; otro, Mengemor. Las Telefónicas, preferentes, abandonan 10 céntimos, y las ordinarias ganan medio entero.

El único corro animado, y esto, probablemente, por las noticias de Bilbao y Barcelona, es el de tracción. Los Alicantes se negociaron a 510 contado y fin de mes, con alza de tres y dos puntos. Los Nortes, a 541, con mejora de tres y medio enteros para contado y de dos a fin de mes. Las Metro, en cambio, pierden un punto.

Los valores mineros, abandonados ofrecen el alza de los Guindos de 220 a 223. Los Explosivos se hicieron durante la sesión a 1.010, con baja de dos pesetas. Cede cuatro a fin de mes, y tres, en alza.

La moneda extranjera, después de su momentánea flojedad, tiene una reacción considerable. Las libras vienen de Londres a 43'95, primero; 44, después, y en nuestra Bolsa se hicieron a 44'25, 44'03 y 44'07, oficial, y durante la sesión, lo que representa para la peseta pérdida de 41 céntimos.

Las demás monedas no dieron lugar a operaciones.

LA FIESTA NACIONAL

Grave cogida de José Pastor.

Barcelona.—Con un lleno completo, lidiaron cinco toros de Albarrán, mansos y difíciles, y uno de Perogordo, peor que los otros, Facultades, Rodríguez y Pastor.

Facultades, que tuvo que matar cuatro, voluntarioso y breve.

Mariano Rodríguez toreó finamente con el capote, oyendo música, y realizó soberbios quites. Fué ovacionado en la muerte de los dos bueyes que le correspondieron.

Pepe Pastor resultó cogido al veroniquear el tercero, quedando tendido en la arena, sin poder levantarse en medio de un charco de sangre.

El parte facultativo dice que Pastor sufre una cornada parecida a la de Luis Freg, con una trayectoria de doce centímetros, y otra, de dentro afuera, transversal, que destroza los músculos de la cara anteroposterior del muslo derecho. Pronóstico grave.

Pastor, que salió de la enfermería de la plaza sin pulso, por la pérdida de sangre, ha sido trasladado a la clínica del doctor Olive.

EL ESTADO DEL DIESTRO

Ayer, después de practicarle la primera cura en la plaza de toros al diestro José Pastor, se le trasladó por la noche a una clínica particular, donde pasó la noche sin fiebre.

A última hora de la tarde se procedió al levantamiento del apósito, creyendo los médicos que le asisten que, dada su fortaleza física, sanará en treinta o cuarenta días.

EN BURGOS

Burgos.—Los novillos de Manuel Santos, infames.

El público, en vista de la mansedumbre de las reses, se arrojó al ruedo, impidiendo la lidia. El presidente, para evitar una alteración del orden público, tuvo que suspender la corrida. Tres bichos, dos de Raimundo Serrano y uno del torero chino, fueron devueltos al corral.

El torero chino, en el único que mató, atizó un pinchazo y una gran estocada.

COGIDA DE UN BANDERILLERO

Madrid.—En la plaza de Tetuán de las Victorias se corrieron el domingo reses de Veragua, que salieron medianas.

Armillita chico despachó cuatro, por cogida de su compañero, y estuvo bien en uno y regular en los otros tres.

Ricardo González se lució en su primero, y se hizo pesado en el cuarto. Al intentar descabellar, le saltó el estoque y le alcanzó en la frente, lesionándole.

Pasó a la enfermería, y su estado se calificó de leve.

Al correr a uno de los toros el banderillero Alcolea, sufrió una cogida en el muslo izquierdo, y en la enfermería se calificó su estado de pronóstico reservado.

COGIDA DE CARNICERITO

Cádiz. — Los novillos de Villamarta, grandes, gordos y difíciles.

Carnicerito, en el primero, al que banderilleó con cuatro pares, valentísimo. Faena de muleta temeraria, y una gran estocada. (Ovación, las dos orejas y el rabo.) En el cuarto, al hacer un quite a un banderillero, fué cogido, resultando con varias contusiones en el pecho, que le obligaron a retirarse a la enfermería.

Solórzano, que por la mañana necesitó asistencia facultativa, tuvo que matar tres, estando breve, valiente y lucido, sacando cuanto partido pudo, dadas las pésimas condiciones de sus enemigos.

Rebujina, mediano en todo.

Al terminar la corrida, Solórzano tuvo que guardar cama, aquejado de fortísimos dolores en diferentes músculos de la región inguinal. Los médicos le han prescrito reposo absoluto.

EN HUESCA

Huesca.—Con un lleno completo se lidiaron toros de Pellón, antes de Varela, que resultaron difíciles.

Villalta, valentísimo; escuchó grandes ovaciones.

Fuentes Bejarano cortó una oreja.

Maera, muy bien y aplaudido.

COGIDA DE TORON

Ceuta.—Los toros de los Herederos de Hernández, mansos y con poder.

Niño de la Palma, que por la cogida de Torón mató cuatro, bien en conjunto.

Enrique Torres, mediano y bien.

Saturio Torón, que había intervenido valientemente en algunos quites, al preparar el tercer toro para banderillas fué cogido y campaneado horriblemente.

Conducido a la enfermería, se le apreció una herida profunda en la parte posterior del muslo derecho, de catorce centímetros de extensión por otros tantos de profundidad. Su estado es de pronóstico grave.

UNA GRAN TARDE DE MARQUEZ, LALANDA Y BEJARANO

Huesca.—Segunda corrida de feria. Toros de Trespalacios, para Márquez, Marcial y Bejarano.

Primero.—Márquez lancea sosamente. En quites son aplaudidos Márquez y Bejarano. El madrileño muletea poco y con brevedad. Da un pinchazo, y media, que mata. (Palmas.)

Segundo.—Marcial da una serie de verónicas estupendas. Los matadores se lucen en quites.

El toro llega aplomado al final, y Lalanda lo muletea valiente y tranquilo, para una estocada tendida y un descabello a pulso. (Muchas palmas.)

Tercero.—Bejarano da unos lances valientes, que se ovacionan. En quites, vuelve a arriesgarse, y escucha palmas.

La faena de muleta es enorme, con pases de todas las marcas, metido el torero entre los pitones. Dos buenos pinchazos y una entera, superior. (Ovación, las dos orejas y el rabo.)

Cuarto.—Márquez torea colosalmente con el capote. El tercio de quites es animadísimo.

El diestro brinda al público y comienza la faena con un pase de cabeza a rabo. Sigue muy valiente por molinetes estatuarios y otros magníficos, y acaba de un pinchazo y una estocada buena. (Ovación, las dos orejas y el rabo.)

Quinto.—Marcial veroniquea enormemente. En quites, clava las dos rodillas en tierra y da dos lances escalofriantes. (Gran ovación.) Pone dos enormes pares de banderillas.

Con la franela hace una enorme faena de muleta, con valentía y sabor, dando pases de todas las marcas. Marcial atiza media buena, descabellando al segundo intento. (Ovación, las dos orejas y el rabo.)

Sexto.—Comienza a llover. Bejarano lancea molestado por el viento y la lluvia. Muletea bien y con rapidez y despacha al astado de tres pinchazos, descabellando a la primera.

EL ESTADO DE CARNICERITO

Cádiz.—Los médicos han practicado un nuevo reconocimiento al diestro Carnicerito de Méjico, herido durante la novillada celebrada el domingo, apreciándole la fractura de dos costillas y la probable fractura de la clavícula del lado izquierdo.

VARIOS HERIDOS

Valencia.—En una fiesta taurina que se celebraba en Silla fué cogido y corneado por un toro el albañil Sotero de la Cruz, que resultó herido de gravedad.

También fué alcanzado por una vaquilla en Alfarache un espontáneo, que sufrió una cornada.

Otra vaquilla se escapó de la plaza provisional y corneó a una niña y a otras dos personas, hiriéndolas de gravedad.

Temblores de tierra en España.

EN VALDEPEÑAS

Valdepeñas.—A la una y cinco de ayer se registró un fuerte temblor de tierra, que duró cinco segundos.

No parece que ha habido desgracias personales ni grandes daños materiales.

EN ALBACETE

Albacete.—En Osa de Montiel se registró un temblor de tierra, que duró aproximadamente cuatro segundos.

Produjo algunos destrozos en el interior de las casas; pero sin que, afortunadamente, hubiera que lamentar desgracias personales.

Del extranjero.

LA AVIADORA AMY JHONSON

Londres.—La aviadora Amy Jhonson ha sido recibida por el Soberano inglés, quien le entregó las insignias de comendadora de la Orden del Imperio británico.

Amy Jhonson ha emprendido un vuelo con dirección a Hull.

Londres.—Amy Jhonson ha llegado hoy a Hull, su ciudad nativa, donde viven sus padres. Fué cariñosamente acogida.

La intrépida aviadora ha pedido que las doscientas libras recaudadas para ella entre los vecinos de Hull se destinen a fundar una cátedra de estudios sobre la aviación.

UN DISCURSO DE HENRI FORD

Windsor.—El célebre constructor de automóviles Ford ha pronunciado un discurso, en el que ha dicho que para controlar de una manera eficaz la industria del automóvil, y para poder asegurar al obrero un empleo fijo, era necesario ir a la implantación del año industrial de diez meses.

BOMBAS DESDE UN AVION

Nueva York.—Un avión ha lanzado varias bombas sobre la región minera de Providence, donde hace varios meses se registraban casi a diario disturbios de más o menos gravedad por cuestiones referentes al salario mínimo.

Las bombas eran de dinamita, y no causaron heridos, pues sólo dos que estallaron cayeron en lugares muy apartados de la región.

EL DIRIGIBLE "R-100"

Toronto.—El dirigible inglés "R-100" voló sobre esta ciudad a las 4,40 de la madrugada, hora local.

LAS VICTIMAS DE UN ACCIDENTE DE AVIACION

Chicago.—Varios obreros provistos de caretas han bajado al fondo del depósito de gas, donde cayó ayer un avión que fué derribado por un rayo.

Fueron retirados los cadáveres del piloto y de dos pasajeros que iban en el aparato, que eran dos señoritas.

LAS INUNDACIONES EN CHINA

Tien Sin.—Durante la semana última, a consecuencia de las lluvias torrenciales, se registraron grandes inundaciones que devastaron la región comprendida entre Tien Sin y Mukden.

La vía férrea de Pekín a Mukden quedó cortada por varios sitios a causa de las inundaciones.

Aunque las comunicaciones no se han restablecido, se asegura que hay varios cientos de muertos y gran número de heridos.

UN NUEVO TRATAMIENTO PARA TUBERCULOSOS

Budapest.—El señor Ganeso, médico jefe de un hospital de Budapest, ha presentado un informe a la Real Sociedad de Médicos, referente a un nuevo tratamiento a enfermos tuberculosos.

Consiste dicho tratamiento en inyectar al enfermo un suero sacado del propio paciente.

Según el informe del señor Ganeso, todos los pacientes que han sido tratados por él con este método, antes de redactar el informe, 114 en total, han quedado perfectamente curados.

LA SALUD DEL PAPA

Roma.—De la Ciudad del Vaticano vuelven a desmentir la noticia publicada por la Prensa extranjera, según la cual la salud del Pontífice acusaba algún peligro. El Papa viene haciendo su vida ordinaria, y se encuentra en excelente estado de salud.

M.E.C.D. 2017

NOTAS LOCALES

EL DIA

Sucedió como presentíamos y... como deseábamos.

La jornada dominguera la formaron: una mañana radiante de sol, una tarde maravillosa de toros y una noche estrellada de verbena.

Fué un gran día para Santander y...¿por qué no decirlo?—para los periodistas asociados, que vimos aumentar en unos miles de duros el fondo de previsión social, con el que pretendemos ponernos a cubierto de los zarpazos de la vida. El buen pueblo de Santander, nuestro pueblo, el que, porque nos conoce, sabe de nuestros afanes, nos favoreció espléndidamente. Los periodistas no lo olvidaremos jamás, y a los fuertes ideales cuya defensa nos agrupa, se unirá desde el domingo un motivo de profunda gratitud. Y al exteriorizar la existencia de este hondo sentimiento, se le hacemos extensivo a los "amargaos", esos aguafiestas por adelantado, que consiguen levantar nuestro ánimo para llevarles la contraria.

Como nota simpática, la democrática resolución del infante don Jaime sacando a bailar a una chica modestísima. Tomen ejemplo los que, con un retraso de más de un cuarto de siglo, se obstinan en mantener un alejamiento absurdo, alimentado por un orgullo ridículo y por una soberbia inexplicable. Las clases populares han de ver con viva simpatía este gesto de un infante de España, que sabe acercarse y hermanarse al pueblo, que, con más sinceridad y, desde luego, con menos egoísmo, sale a su paso para vitorearle.

El lunes cambió el tiempo, obstaculizando los trabajos de levantamiento del ferial de Santiago. Sin embargo, indiferentes a la lluvia, algunos feriantes se llevaron ya sus negocios ambulantes, saliendo en dirección a otra ciudad en fiestas. Dentro de unas horas quedará nuevamente la alameda envuelta por el misterio de la fronda, y en vez de los gritos de los animadores para la entrada en los espectáculos, sólo se escucharán las palabras de amor, dichas con devoción de rezo, de los enamorados.

EL SEGUNDO PREMIO EN SANTANDER

En el sorteo verificado ayer, correspondió el segundo premio a nuestra ciudad.

Fué vendido éste en la Administración del Puente; pero la lotera ignora a quién.

Sólo sabe que le expendió en décimos sueltos y a personas modestas, lo que hace suponer que el premio está bien repartido.

Lo celebramos, y felicitamos a los poseedores.

POR LOS CENTROS OFICIALES

En la Diputación, el presidente recibió las visitas de doña Amalia Ruiz Senén, diputado señor Cordero Arronte, ex diputado don Ciriaco García y secretario del Ayuntamiento de Comillas.

—El señor García Morante marchará hoy a León para asistir a una reunión de las Diputaciones castellanoleonesas, y regresará inmediatamente.

—En el Gobierno civil hubo ayer extraordinaria animación de elementos obreros, que, constituídos en Comisiones, iban a tratar de distintas cuestiones sociales, unas planteadas y otras a punto de plantearse. Se confía, por todos, en que el acreditado y probado celo que para estas cuestiones tiene el gobernador civil cortará, casi radicalmente, algunos de los conflictos existentes y evitará que se planteen otros.

—El alcalde paseó el domingo con el duque de Hijar, con el que recorrió las principales carreteras de la provincia, y ayer recibió la visita de su colega el alcalde de Toledo.

¿LLEGARA HOY EL AUTOGIRO DE LA CIERVA?

No sería extraño que hoy viniese a esta ciudad el autogiro de La Cierva.

En el caso de que realizase el viaje, aterrizará en la Albericia.

El alcalde ha dispuesto todo lo necesario para que los tripulantes del autogiro no echen de menos cuanto pudiera facilitárseles en otras poblaciones mejor preparadas que la nuestra en asuntos de aviación.

DESPUES DE LA FIESTA DE LA FLOR

La Junta provincial santanderina de la Lucha Antituberculosa nos ruega hagamos pública su satisfacción porque el resultado económico de la Fiesta de la Flor celebrada en nuestra ciudad el pasado sábado será, probablemente—y una vez conocido con exactitud se dará a conocer con detalle—, superior al alcanzado en los últimos años, en los que parecía haberse entibiado el entusiasmo de las primeras fiestas, a las que debe cooperar todo ciudadano humanitario mientras los fines que ellas persiguen no estén completamente atendidos por el Estado.

Igualmente nos encarga la Junta expresemos su profundo agradecimiento a todas cuantas personas contribuyeron al mejor éxito de la Fiesta, y muy especialmente a la real familia y a las distinguidas señoras y señoritas que postularon en los lugares de Numancia y Peñacastillo, puestos que, desde los comienzos de la Fiesta, vienen obteniendo las mejores recaudaciones.

OTRO CONCIERTO DE LA CORAL DE SANTANDER

Entre los distintos festejos que la aristocrática Sociedad Club Marítimo prepara en honor de los balandristas extranjeros que han de visitarnos este mes con motivo de la regata crucero, figura un concierto de gala en el Gran Casino del Sardinero por nuestra afamada Sociedad Coral.

En referida fiesta interpretará aquella agrupación varias obras polifónicas con acompañamiento de una gran orquesta.

El éxito rotundo obtenido por nuestra Coral en el Teatro Pereda con motivo del concierto regio últimamente celebrado, es la suficiente garantía de que tan extraordinaria velada ha de ser del agrado de propios y extraños.

PROXIMA REUNION DE LA COMISION PERMANENTE

En la reunión de mañana se tratarán los siguientes asuntos:

Casa de Salud Valdecilla, modificar su cuota por plus-valía; doña Juana Zabala Rojí, don Francisco Rivero, don Manuel Escudero y don Bonifacio Pérez Vázquez, desestimar sus reclamaciones por el arbitrio de plus-valía; denegar la gratificación solicitada por los guardias municipales don Alfredo Robeta, don Angel Ganza y don Pedro Joaquín Fernández; don Juan Mazón, ampliar su depósito doméstico; don Valentín R. Lavín del Noval, modificar su cuota de inquilinato; don Nicanor López, concederle un depósito doméstico; don Faustino Fuente, disponer una sobrefachada en Antonio de la Dehesa; don Vidal Palazuelos, construir una casa en la calle de la Habana; don Primo López solicita abrir una fábrica; doña Natalia Díez, abrir un puesto de venta en Sol, 3; doña Concha Casado, un anuncio luminoso en Marcelino de Sautuola, 11; don Ramón Solar, un anuncio luminoso en Lealtad, 1; los vecinos de la subida a Reina Victoria solicitan se dote de alumbrado a mencionado barrio; don Juan Ortiz, permiso para colocar básculas en Hernán Cortés, Príncipe, Ayuntamiento y Sardinero; doña Consuelo González, colocar una báscula en Constitución, 1 y 3; proponiendo la reparación y dotación de mobiliario al Grupo escolar Augusto G. de Linares, de Peñacastillo; proponiendo se organice el Cuerpo de maestros municipales, al objeto de normalizar los sueldos de dicho personal.

DE NUESTRO BUZON PROFESIONAL

Para el inspector de Sanidad o a quien corresponda.—"Señor "Notalocalizador": Junto a la verja del Sanatorio de Morales, en la parte de la carretera general, hace bastante tiempo hay una cañería rota, por la cual desaguan materias fecales, que producen emanaciones pestilentes, y además son un peligro para la salud pública, por cuyas razones esperamos que se corrija este defecto por el digno director de Sanidad o por quien corresponda.—D. D."

COMENTARIOS

La exaltación del nacionalismo llega hasta borrar los sentimientos de solidaridad de los pueblos aun en momentos en que no existe motivo de recelo ni de diferencia ninguna de orden internacional entre dos países.

En los instantes tristes de una gran catástrofe, una de esas catástrofes que queda grabada en la historia para siempre, se produce, casi generalmente, un gran movimiento de solidaridad humana, que da como resultado que aun de los pueblos más lejanos se envíen socorros con destino a los habitantes de las regiones damnificadas por el siniestro.

Eso era así como el eco apagado del imperativo cristiano, que reza amaos los unos a los otros, a través de la diferencia de posición social, en el orden económico, de los distintos pueblos, de las diversas razas.

Pues bien; el nacionalismo, exaltado en forma de soberbia fascista, ha rechazado—al decir de los telegramas que publican los periódicos—la suma ofrecida a Italia por la Cruz Roja japonesa con destino a las víctimas del reciente terremoto. Y en la negativa a aceptar el socorro, se dice que el propio Gobierno italiano es el llamado a remediar las calamidades de su pueblo.

Ciertamente la teoría es admirable, tan admirable como el sentimiento de digna soberbia de que un país se crea, por sí solo, capaz de acudir a amparar a los habitantes de una zona que ha sufrido una terrible catástrofe; pero esa teoría rompe los sentimientos de solidaridad humana, de solidaridad universal, que tan de tarde en tarde se ponen de manifiesto prácticamente, puesto que suelen vivir como flores de artificio en los discursos que se pronuncian, fría y protocolariamente, en las Conferencias y Congresos internacionales.

HOTEL PEPINA
SOLARES
El más antiguo y acreditado : Cuartos de baño : Garajes : Precio desde once pesetas : Cocina esmerada : Meriendas : Tés : Chocolates : Cafés : Bocadillos : Refrescos, etc.

LA JORNADA REGIA

MISA EN PALACIO

El domingo oyeron misa en la capilla de Palacio toda la real familia y los aristócratas huéspedes de los Soberanos.

Ofició el obispo de la diócesis, doctor Eguino Trecu.

ENTREGA DE UNA RELIQUIA

A las diez despachó el Rey con el caballerizo y montero mayor, conde de Maceda, y a las diez y cuarto fué recibido por el Soberano el gentilhombre grande de España marqués de Peralada, que venía a entregar a Sus Majestades una reliquia de Santa Catalina de Thomas, recientemente canonizada, que les ofrecía el obispo de Mallorca, y para dar cuenta a los Reyes de las magníficas fiestas religiosas celebradas en Palma de Mallorca con aquel motivo. El marqués de Peralada oyó con la real familia la misa que celebró el obispo de la diócesis.

Sus Majestades expresaron la satisfacción y veneración con que habían recibido esta reliquia, dedicando con este motivo palabras del mayor afecto para las islas Baleares, de donde conservan tan gratos recuerdos, y cuya prosperidad tanto les interesa.

EN LAS REGATAS

Los Reyes, los infantes don Jaime, doña Beatriz y don Juan, y el jefe del Gobierno, tomaron parte en las regatas.

CONSTANTINOPLA-American-Bar.
Servicio de thé a cargo del señor Ortega

EN LA PLAYA

La infanta doña Cristina pasó la mañana en la playa.

EN LOS TOROS Y EN EL TENNIS

Los infantes honraron con su asistencia la corrida de toros de la Asociación de la Prensa. El público los recibió y despidió con expresivas demostraciones de simpatía.

Terminada la fiesta, se dirigieron sus altezas a la Real Sociedad de Lawn-Tennis, asistiendo con sus augustos padres a la entrega de premios a los vencedores en el campeonato.

PASEOS EN AUTO

Desde el Tennis se dirigió don Alfonso al Hotel Real, para visitar a los condes de Agrela, padres de la duquesa de Lécera.

A la llegada del Soberano estaba el hotel rebosante de público, pues era la hora del té y pasaban de un millar los servicios.

Luego dió un paseo el Monarca, en automóvil, por el Sardinero, y llegó hasta Cabo Mayor, desde cuyo lugar estuvo admirando el soberbio panorama que en el espléndido atardecer ofrecían nuestras playas y paseos, por los que se desbordaba un gentío de muchos millares de almas.

El infante don Gonzalo paseó en automóvil, llegando hasta Puente Arce.

PARA COMER BIEN, "NAMUR"

COMIDA EN PALACIO

Invitada por los Reyes, comió en Palacio la señorita Mercedes Castellanos.

EN LA VERBENA DEL CASINO

Los infantes don Jaime y don Juan honraron con su asistencia la verbena que la Asociación de la Prensa celebró en el Casino del Sardinero.

Sus altezas llegaron en el momento de mayor animación de la fiesta.

REGATAS

Los Reyes y los infantes don Jaime y don Juan tomaron parte ayer en las regatas de entrenamiento, que se celebraron en la forma acostumbrada.

EN LA PLAYA

Las infantas doña Beatriz y doña Cristina pasaron la mañana en la playa del Sardinero.

Al regreso a Palacio se detuvieron algun tiempo en la Real Sociedad de Lawn-Tennis.

DE COMPRAS

El infante don Gonzalo, acompañado por su profesor, señor Salazar, dió un paseo por las calles céntricas de la ciudad y realizó compras en algunos comercios.

EN EL GOLF

La Reina y las infantas pasaron ayer la tarde en el campo de golf de Pedreña.

Llegaron los piel de elefante. Sólo la CASA HERAS.

VISITA A ASTILLERO

Los infantes don Jaime, don Juan y don Gonzalo visitaron ayer tarde los Talleres de Astillero.

Desde allí se dirigieron al campo de golf de Pedreña.

EXCURSION A LAS FRAGUAS

El Rey efectuó una excursión, en automóvil, a Las Fraguas.

LA VERBENA DE "LA VERBENA DE LA PALOMA"

Otro triunfo más de la Asociación de la Prensa.

Un poco ruborizados, porque hemos de ser nosotros quienes hagamos nuestro propio elogio, hemos de confesar que los periodistas hacemos las cosas bastante bien. No hay más que recordar el día del domingo para darnos la razón: sol desde por la mañana, una corrida de toros espléndida, celebrada con un lleno imponente, y una verbena maravillosa e incomparable, en el escenario elegante del Gran Casino.

Hemos de confesar, sin embargo, que en lo relacionado con esta fiesta tuvimos un poco de cuidado, porque se trataba nada menos que de reunir, en una misma verbena, a dos clases sociales, que si no son antagónicas, se miran todavía con un poco de recelo, a todas luces injustificado.

¿Irían las bellas jóvenes asiduas al Casino si asistían a la verbena de "La verbena de la Paloma", organizada formidablemente por la Prensa, las lindas obreritas de la aguja? ¿Podrían vencer los periodistas un escrúpulo a todas luces injustificado en los tiempos que corremos?

Repetimos que esta duda nos tuvo preocupados hasta la misma hora de la verbena. Pero cuando vimos aquellas masas de gente que se apretujaba ante el Gran Casino, deseosa de divertirse en una fiesta llena de luz y de color, nuestro temor se convirtió en una gran alegría: se acababa de realizar el milagro de poder juntar, en un solo anhelo, a dos juventudes distintamente educadas, y todo ello sin esfuerzo alguno, gracias a una comprensión y a una tolerancia muy alabables en la clase superior, que se dió cuenta de que podía admirablemente divertirse en su esfera sin que ello privara de hacer lo propio a la inferior.

Este admirable ejemplo, también seguido por la aristocracia santanderina, que desde la verbena de "Villa Piquío" pasó al Casino a seguir divirtiéndose, tuvo su máxima ejemplaridad en el rasgo de verdadera democracia, de los augustos infantes de España, don Jaime y don Juan, dejándose retratar con grupos de muchachas, y el del primero, que sacó a bailar a una linda jovencita, sin reparar a qué clase social pertenecía, en el rincón más castizo de la verbena, donde había una churrería, un tiro al blanco, un telón de calle y un piano de manubrio.

Santander dió el domingo un paso de gigante en el camino de las relaciones sociales. Precisamente son las señoritas de la clase media las que menos se divierten, porque todas las fiestas se han organizado siempre para la aristocracia y para el estado llano, y ya es hora de que ellas también tengan su plato en el festín de la vida.

El camino le ha señalado un príncipe de la sangre, poniéndose a bailar, sin presentación previa, con una muchacha desconocida. Ahora, ya no hay más remedio que seguir el ejemplo, dándose cuenta que las mujeres honestas pueden convivir perfectamente guardándose el respeto y la consideración que la educación determina.

Por eso fué la fiesta del Gran Casino un verdadero encanto.

En la verbena al aire libre se encontraron todos y todos se divirtieron: príncipes, aristócratas, comerciantes, modistas, cómicos, artistas y toreros, en una agradable y respetuosa confusión, que fué la sal del festejo.

Ello animará a la Asociación de la Prensa a seguir proporcionando a su ciudad querida otros festejos análogos que, como los del domingo, puedan ser siempre recordados con satisfacción y alegría.

* * *

Nuestro buen amigo don Justino Calvo, en nombre de la importante Casa de perfumes "Floralia", repartió entre las lindas concurrentes a la verbena polvos y perfumes "Maja", "Orgía", "Flores de Blasón" y "Maderas de Oriente".

* * *

Parte del triunfo obtenido por la Asociación de la Prensa en su verbena del Gran Casino corresponde al gerente del aristocrático centro y al director artístico del mismo, nuestros queridos amigos don Federico Villa y don Antonio Arocena, que se desvivieron por hacer que la fiesta tuviera la brillantez que correspondía a su categoría veraniega.

BALNEARIO DE HOZNAYO
(Fuente del Francés)
RESTAURANT Y SALON DE TE
El sábado próximo, día 16, a las 10 y 1/2 noche
GRAN FESTIVAL ARISTOCRATICO
Servicio especial de autocars.

"L'Unión y El Fénix Español."
Compañía de Seguros Reunidos.
RAMO DE VIDA

Habiendo sufrido extravío la póliza número 14.196, contratada sobre la vida de don Enrique Gerardo Varona, en fecha 7 de mayo de 1915, en beneficio de doña Ignacia Tomasa Varona Valdor, se anuncia al público por este anuncio único, para que la persona que la posea se presente con ella a justificar su derecho a la misma en el domicilio de esta Compañía, en Madrid, calle de Alcalá, número 43, en el término de treinta días, a contar desde la fecha de este anuncio, bien entendido que pasado dicho plazo sin que se haya presentado dicha póliza quedará anulada y sin valor ni efecto alguno en todas sus partes.

Madrid, 12 de agosto de 1930.—El director, R. Iparraguirre.

DE BOLOS
DOMINGO, 24 DEL CORRIENTE
MIL PESETAS EN PREMIOS
Boleras de Ismael Terán, calle Alta, 15.

BODEGAS RIOJANAS
CENICERO (Rioja Alta)
Pida sus selectos vinos embotellados
Depositarios para Santander y la provincia:
HIJOS DE PEDRO PEREDA
TELEFONO 2676

¡ELEGANTES!
La Casa de
MARIANO GIRIBET ROMAN (Padre)
es la frecuentada y preferida por el mundo distinguido y cuantos desean vestir irreprochablemente.
San Francisco, 23, 1.° — Teléfono 3665.
Apartado de Correos 30.—Santander.

ECOS DE SOCIEDAD

BODA

Se celebró en la iglesia parroquial de Santa Lucía el matrimonial enlace de la bellísima señorita Paquita González con el conocido joven de distinguida familia montañesa don Gabriel Taylor del Noval.

Los novios, con sus respectivos padrinos e invitados, penetraron en el templo a los acordes de una marcha nupcial.

El párroco de dicha iglesia, don Sixto Córdova, bendijo la unión, siendo padrinos la respetable señora doña Amparo del Noval, madre del novio, y don Braulio González, padre de Paquita.

Durante la ceremonia, un nutrido coro interpretó escogidas obras de carácter religioso.

En el acta de matrimonio firmaron don Ernesto Alday, don Pedro Racamonde, don Ramón y don Benjamín del Noval y don Antonio Ríus y Miró.

Después, novios e invitados se trasladaron al Hotel Roma, donde les fué servido un banquete.

Los recién casados salieron, en automóvil, para San Sebastián, desde donde continuarán viaje por varias poblaciones españolas, para terminar en Lerma, que es donde fijarán su residencia.

Nuestra cordial enhorabuena.

PLUMAS A 30 PESETAS.
Casa Heras, Santa Clara, núm. 1.

NATALICIO

La esposa de nuestro estimado amigo don Ricardo L. Dóriga, doña Pilar Alonso, ha dado ayer a luz un precioso niño.

Nuestra enhorabuena.

VIAJES

Hemos tenido el gusto de saludar al eminente tocólogo madrileño doctor don Andrés Crespo, que permanecerá unos días en esta capital, al lado de su distinguida familia.

—Pasa la temporada de verano en Comillas, con su hermano el ex ministro de Hacienda, el distinguido abogado del Estado en Madrid y culto publicista don Joaquín Calvo Sotelo.

—Ha llegado a Santander el culto abogado don Policarpo Zurita.

—Veranean en Comillas el alcalde de Madrid, marqués de Hoyos; su distinguida esposa, y sus hijos los duques de Algeciras y el vizconde de Manzanera.

—Se encuentra en Santander la respetable señora doña Emilia Vierna de Pellón, condesa de Casa Puente.

—Ha llegado a Santander, a bordo de su magnífico yate "Rosa V. V.", el conde de Godó, acompañado de sus bellas hijas María, Rosario, Rosa, Gloria y Mercedes; su hijo don Ramón, y sus hijos políticos, doña Carmen Mir y el doctor don Pedro Bonet.

El conde de Godó es el propietario del gran diario barcelonés "La Vanguardia", e hijo del ilustre periodista fundador de dicho periódico.

La ilustre familia catalana ha visitado lo más interesante de nuestra provincia, y después de permanecer aquí varios días, saldrá para Bilbao y San Sebastián.

REAL LAWN-TENNIS

CONCURSO LOCAL.—Empezará el día 13, debiendo mandarse las inscripciones a Secretaría para esa fecha.

PROXIMAS FIESTAS.—El día 16, por la tarde, partido de tennis a beneficio del Ropero Santa Victoria, en el que tomarán parte Sus Altezas Reales las infantas doña Beatriz y doña Cristina.

El domingo, 17, se celebrará la verbena que había sido aplazada.

BERGERAC

PARA CAFE Y CERVEZA, "NAMUR"

VIDA SOCIETARIA

CASA DEL PUEBLO

Federación Obrera Montañesa.

Se convoca al Comité ejecutivo de la Federación Obrera Montañesa a una reunión extraordinaria que tendrá lugar hoy, martes, a las siete y media de la tarde.

Sindicato de Obreros Tranviarios de Santander.

Se pone en conocimiento de todos los compañeros que este Sindicato celebrará junta general hoy, martes, a las diez de la mañana en primera convocatoria y a las diecinueve en segunda, para tratar un asunto de inaplazable resolución.

Se suplica la más puntual asistencia.

Sociedad de Trabajadores del Muelle.

SECCION DE SOCORROS DE ENFERMEDAD.—Se convoca a todos los asociados y a cuantos pertenezcan a la Sociedad de Trabajadores del Muelle a junta general que se celebrará el día 15 del actual, a las nueve en punto de la mañana, advirtiendo que dicha asamblea se celebrará con el número de asociados que a la misma asista.

Sociedad de Profesiones y Oficios Varios.

Se convoca a los obreros de la Sociedad General de Obras y Construcciones de Bilbao y canteras, a junta general extraordinaria para tratar asunto inaplazable, a las diez y media de la mañana en primera convocatoria y a las once en segunda, el viernes, 15 del corriente.

Mutualidad de la Casa del Pueblo.

Se convoca a la Junta directiva para mañana, miércoles, a las ocho de la noche.

El sello de distinción y elegancia están representados en nuestros modelos. Calzados LA AMERICANA, P. la Sierra, 1.

ESPECTACULOS

TEATRO PEREDA. — A las siete y a las diez y media, la comedia en tres actos "La educación de los padres".

GRAN CINEMA. — Compañía Rafaela Haro.—A las siete y diez y media, beneficio de Matilde Martín, "La Viejecita" y "Los Claveles". Precios populares.

EL CANTABRICO
APARTADO 20.
TELEFONOS:
REDACCION: 2110.
ADMINISTRACION: 3571.

A PLENO PULMON
Con el uso de los COMPRIMIDOS PROFILACTICOS "RU", en casa, en la calle y donde se respiran atmósferas viciadas: CINES, TEATROS, CAFES, etc., se librará usted de RESFRIADOS, TOS, CATARROS y de otras múltiples dolencias de las VIAS RESPIRATORIAS, porque destruyen en el acto LOS MILLONES DE MICROORGANISMOS que a pleno pulmón respiramos en todo momento.
Caja pequeña, 0'40. Caja grande, 0'75.
De venta: Farmacias doctor Vega, Fermín Munguira, Farmacia Americana.

BOLSAS

DE MADRID

	Día 8	Día 7
Interior F	00 00	00 00
— E	72 00	72 00
— D	72 00	72 25
— C	72 00	72 00
— B	72 00	72 00
— A	72 00	72 00
— G y H	72 00	72 00
Amortizable 1928-3 por 100	71 00	71 25
— — 4 por 100	00 00	88 75
— — 4,50 por 100	90 50	90 60
— 1920 F	00 00	92 10
— — E	92 25	00 00
— — D	92 40	92 40
— — C	92 50	92 75
— — B	92 50	92 75
— — A	93 00	93 00
— 1917	88 75	88 75
— 1926 5 por 100 libre	000 00	100 70
— 1927 (con impuesto)	86 50	86 00
— — (sin impuesto)	100 60	100 60
— 1929	100 30	100 70
CEDULAS		
Banco Hipotecario 4 %	93 00	93 50
— — 5 %	101 00	101 00
— — 6 %	109 75	110 60
Banco de Crédito Local 6 %	99 50	99 50
— 5 1/2 %	00 00	91 00
— 5 % (interprovinciales)	00 00	00 00
ACCIONES		
Banco de España	594 00	000 00
— Hispano Americano	000 00	000 00
— Español de Crédito	432 00	432 00
— Central	125 00	000 00
Fabaces	000 00	000 00
Azucarera	71 00	00 00
Telefónica	108 00	107 90
Norte	537 50	541 00
Alicante	507 00	510 00
Explosivos	1.015	1.013
Chades	658 00	657 00
OBLIGACIONES		
Azucarera, sin estampillar	00 00	00 00
Alicante 1.ª	329 00	329 50
Norte 1.ª	00 00	00 00
Asturias 1.ª	71 50	71 50
Norte 6 %	104 20	104 20
Asturiana de Minas	000 00	000 00
Ponferrada 6 %	91 75	00 00
Cédulas argentinas	3 25	3 30
Francos (París)	35 35	00 00
Libras	00 00	00 00
Dollars	0 00	0 00
Marcos	00 00	00 00
Liras	00 00	00 00
Francos suizos	000 00	00 00
Francos belgas	00 00	00 00

(Información del Banco de Santander.)

DE BARCELONA

	Día 8	Día 7
Interior (partida)	72 25	72 20
Amortizable 1920 (partida)	92 50	92 55
— 1917 —	00 00	88 80
— 1926 —	100 60	000 00
— 1927 (con impuesto)	86 40	86 20
— — (sin impuesto)	100 60	100 65
Acciones Norte	108 70	108 20
— Alicante	102 30	101 70
— Andaluces	43 60	43 25
Obligaciones Norte, 1.ª	72 50	72 75
— — 6 %	104 00	103 85
— Asturias, 1.ª	71 15	71 35
— Valencianas-Norte	000 00	101 15
— Alicantes, 1.ª	69 25	69 50
— — 6 %	103 00	102 75
— Andaluces, 1.ª, 3 % fijo	50 25	51 50
— Andaluces, 6 %	89 00	00 00
— Trasatlánticas, 5 1/2 1925	00 00	00 00
— Surias, 7 %	103 00	000 00
Francos (París)	35 45	35 90
Libras	43 75	44 29
Marcos	2 145	2 175
Dollars	8 98	9 09
Francos suizos	174 75	176 85
— belgas	125 80	127 40
Liras	47 15	47 70
Florines	00 00	00 00

(Información del Banco de Santander.)

Cotización local.

FONDOS PUBLICOS

Deuda amortizable, 5 por 100, 1920, a 93'15; pesetas 10.000.

OBLIGACIONES

Nueva Montaña, 4 por 100, a 72; pesetas 7.000.

Electra de Viesgo, 4 y medio por 100, a 90; pesetas 45.000.

Idem, 5 por 100, a 99'50; pesetas 40.000.

Ferrocarril de Santander Bilbao, 5 por 100, 1913, a 91'80; pesetas 4.500.

El mejor surtido en todas las marcas de
FONOGRAFOS Y DISCOS
los encontrará usted en
UNION MUSICAL ESPAÑOLA, Wad-Ras, 7

M.E.C.D. 2017

Deportes aristocráticos.

TENNIS

M. George gana la copa del Rey.--Pepa Gomar y Enrique Maier, campeones de parejas mixtas.

LOS REYES HACEN EL REPARTO DE PREMIOS

Dadas las actuaciones en las distintas eliminatorías del concurso internacional, que se ha celebrado en los campos de la Real Sociedad, de los jugadores M. George y E. Maier (campeón de España), y que, por cierto, aunque de distinta modalidad, a ambos les había llevado a la final, y ante el hecho de jugarse el domingo la final individual de caballeros entre citados jugadores, que habían resultado ser los mejores, se reunió en los "courts" numeroso y distinguido público, no faltando, como es consiguiente, el grupo que confiaba en nuestro campeón, y la colonia francesa en su representante.

Desde el primer período fué iniciado por ambos jugadores un tren endiablado; una rapidez que parecía imposible pudiese subsistir durante todo el partido, y así, sin duda, hubiese sido si ambos no se toman los descansos con largo reposo.

Fué George el que salió al campo lleno de optimismo, jubiloso de haber llegado a la final y tener que competir nada menos que con el campeón de España, E. Maier, y el hacerlo así, con ese espíritu, puso en la lucha toda la energía, todo su entusiasmo, y logró vencer plenamente a Maier. Nuestro campeón, que desde el principio demostró un abatimiento impropio de un campeón nacional, quiso reponerse durante el match, pero no tuvo el suficiente dominio de la situación, dando lugar a que la preciadísima copa del Rey fuese a reunirse con otras que monsieur George tiene allá en sus vitrinas de París.

Durante los años que hace que asistimos a los concursos de la Real Sociedad, en ninguno, ningún año, hemos visto a una afición tan interesada como se manifestó en esta final George-Maier; así que al salir derrotado nuestro campeón, llevó un rudo golpe, llevó un disgusto que sólo con una revancha quedaría satisfecho, reivindicándose el tenis español.

Y así fué, para satisfacción de todos los españoles.

La revancha se consiguió, y, por cierto, brillantemente para España.

Y fué en el match final de parejas mixtas, en el que actuaron, por un lado, Pepa Gomar y E. Maier (españoles), y por otro, Mlle. Ida Adamoff y M. George (franceses).

Un match que, aun siendo de campeonato, tuvo fases de una belleza sin igual, de las que fueron autores, por España, Maier, y por Francia, Mlle. Adamoff.

Los cuatro participantes fueron ovacionados constantemente, y al finalizarse el match los ganadores recibieron las más efusivas felicitaciones, incluso de los Reyes, don Alfonso y doña Victoria, que se encontraban en el campo presenciando el match.

A continuación, los Reyes, que estaban acompañados de sus augustos hijos los infantes don Jaime, doña Beatriz, doña Cristina, don Juan, y altos palatinos, procedieron al reparto de premios.

M. George, ganador de la copa del Rey, fué aplaudidísimo al recibir tan preciado trofeo de manos de la bella Soberana, la Reina doña Victoria.

Sucedió lo propio al presentarse a recoger los premios la bellísima francesa Mlle. Adamoff, ganadora del campeonato de Santander; Mlle. Berthet, Maier, el campeonato español; Saprissa, Juanico y los jugadores que se clasificaron en las diferentes pruebas.

Terminado el reparto, los Reyes e infantes conversaron con Mlle. Adamoff, Berthet y Maier, felicitándoles por sus triunfos en el deporte.

De noche ya, se retiraron los Reyes e infantes del campo de la Real Sociedad, siendo despedidos por el numerosísimo y distinguido público que allí se había reunido, con sinceras muestras de afecto.

Y se dan por terminados los partidos de este interesantísimo concurso internacional, en el que se ha puesto de manifiesto que la próxima organización debe superar a la pasada, en la seguridad de que todos sabrán apreciar en cuanto representan estas manifestaciones deportivas, en las que han puesto un gran empeño, y que merecen las más sinceras felicitaciones, el presidente de la Real Sociedad de Lawn-Tennis, don Gabriel María de Pombo Ibarra, y los jóvenes jueces de campo, el marqués de Griñón y don Antonio Lavín, estimados amigos nuestros, que han tenido la gran habilidad de que el actual campeonato haya resultado de una brillantez insuperada hasta la fecha, y que se recuerde esta jornada de tennis santanderino como ejemplo de organización y tacto.

RESULTADO TECNICO DE LAS FINALES

Final individual de caballeros (campeonato de Santander): M. George ganó a E. Maier, por 6/3 3/6 7/5 6/1 juegos.

Final individual de señoras (campeonato de Santander): Mlle. Ida Adamoff ganó a Mlle. Berthet, por 6/4 6/2 6/1 juegos.

Final parejas de caballeros: M. George y M. Berthet ganan a Juanico y Saprissa, por 4/6 6/1 7/5 6/4 juegos.

Final parejas de señoras: Mlle. Adamoff y Mlle. Berthet ganan a las hermanas Gomar, por 6/3 3/6 7/5 juegos.

Final parejas mixtas: Pepa Gomar y Enrique Maier ganan a Mlle. Adamoff y M. George, por 6/4 6/2 juegos.

Los premios adjudicados en el XIX Concurso Internacional, han sido los siguientes:

Primero. —**Individual de caballeros** (campeonato de Santander): Primer premio: Copa de Su Majestad el Rey, monsieur George. Segundo premio: Copa de la excelentísima Diputación provincial, T. Maier.

Segundo.—**Individual de señoras** (campeonato de Santander): Primer premio: Copa del señor presidente de la Real Sociedad, Mlle. Adamoff. Segundo premio: Copa de la Real Sociedad, Mlle. Berthet.

Tercero.—**Parejas de caballeros** (campeonato): Primer premio: Copas del duque de Maura, M. George y M. Berthet. Segundo premio: Copas de la Real Sociedad, Juanico y Saprissa.

Cuarto.—**Parejas de señoras** (campeonato): Primer premio: Copas del conde de Revilla de Camargo, Mlle. Adamoff y Mlle. Berthet. Segundo premio: Copas de la Real Sociedad, hermanas Gomar.

Quinto.—**Parejas mixtas** (campeonato): Primer premio: Copas Junta directiva de 1930, Pepa Gomar y E. Maier. Segundo premio: Copas de la Real Sociedad, Mlle. Adamoff y M. George.

YOST

Insustituible en las infecciones gastrointestinales. MADRES: Acudid a tiempo a combatir esta enfermedad, precursora de la MENINGITIS. Depositarios: Arturo Vega, Martillo, 2, y Pedro Matorras, San Francisco. 22.

NAUTICA

La Reina y el Rey se clasifican en primer lugar, el domingo y lunes, respectivamente.

Han hecho, el domingo y lunes, los Reyes, infantes y aristócratas, dos pruebas que, como las anteriores, sirven de entrenamiento para las futuras regatas internacionales, que se celebrarán a fin de mes.

Han tenido las dos pruebas la novedad de la participación del nuevo yate, de don Alfonso, "Hispania IV".

¿Podrá exclamar don Alfonso: Eureka. ¡He hallado el yate para salir victorioso en las próximas competiciones!?

Súrgenos esto ante los distintos resultados conseguidos ambos días.

El domingo llegó en cuarto lugar, y ayer el primero.

En la prueba del domingo salió ganador el yate real "Osborne", patroneado por la Reina doña Victoria, ganando la preciosa copa Maliro, regalo de la bellísima y gentil señorita María Luisa Aritio, que entregó la copa a doña Victoria, y a los propietarios de los yates "Neva" y "Mena", que llegaron en segundo y tercer lugar.

La clasificación de ambos días ha sido la siguiente:

Domingo.—Primero: "Orborne", patroneado por Su Majestad la Reina; en una hora, 23 minutos y 56 segundos; ganador de la copa Maliro.

Segundo: "Neva", patroneado por el señor López Dóriga; en una hora, 24 minutos y 22 segundos; también copa Maliro.

Tercero: "Mena", patroneado por don Tomás Agüero; en una hora, 24 minutos y 40 segundos; copa Maliro.

Cuarto: "Hispania IV", por el Rey; en una hora, 25 minutos y 40 segundos.

Quinto: "Rat Penat", del duque de Fernán-Núñez; en una hora, 25 minutos y 57 segundos.

Sexto: "Maliro", por Pedro Aritio; en una hora, 26 minutos y cinco segundos.

Séptimo: "Cantabria II", por el infante don Juan; en una hora, 27 minutos y diez segundos.

Octavo: "Toribio II", por el infante don Jaime; en una hora, 27 minutos y 28 segundos.

Lunes.—Primero: "Hispania IV", por el Rey en dos horas, ocho segundos y seis segundos.

Segundo: "Osborne", por la Reina; en dos horas, ocho minutos y treinta y dos segundos.

Tercero: "Cantabria II", por el infante don Juan; en dos horas, ocho minutos y treinta y dos segundos.

Cuarto: "Neva", por M. L. Dóriga; en dos horas, 22 minutos y 43 segundos.

Quinto: "Rat Penat", del duque de Fernán-Núñez; en dos horas, 26 minutos y 35 segundos.

Sexto: "Toribio II", por el infante don Jaime; en dos horas, 27 minutos y 54 segundos.

No se presentó en esta regata el "Maliro", y el "Mena" se retiró por avería.

En la regata de ayer se corrió la primera prueba para las copas Mimí Castellanos, y hoy se correrá la segunda, y de su resultado se hará el cómputo correspondiente para la adjudicación.

MIGUEL L. DORIGA RESULTA AGRACIADO CON EL YATE "CISCO VII"

Terminadas las regatas, el domingo, en el salón de actos del Real Club Marítimo, se verificó el sorteo del yate "Cisco VII", balandro adquirido, por acciones, entre los socios del Real Club Marítimo, y de las que el augusto Monarca había tomado la suya correspondiente.

En medio de una gran expectación, y ante los Reyes, infantes, presidente del Consejo de ministros, general Berenguer; ministro de Estado, duque de Alba, y los socios del Marítimo, la bellísima hija de los Reyes, la infanta doña Beatriz cantó el número con que había sido agraciado el nuevo yate, que pasa a aumentar la gran flota de balandros que llevan el grimpolón de Santander.

Fué el 16, y resultó poseerlo el yatchman don Miguel L. Dóriga.

Al conocerse la suerte del señor Dóriga fueron los primeros en felicitarle los Reyes e infantes, recibiéndola después de todos, que aplaudieron sin reservas la veleidad de la fortuna al recaer ésta en tan entusiasta deportista del mar.

A las muchas felicitaciones recibidas, una la nuestra, sincera.

El señor Dóriga denominará en lo sucesivo al "Cisco VII" con el nombre de "Mosquito IV", nombre evocador de recuerdos gratos en la vida del yatchming nacional.

Se reune la Federación Cántabra.

Designa nueva Junta y toma otros acuerdos de interés.

Se recibe la ficha de Solá.

FEDERACION REGIONAL CANTABRA DE FUTBOL

En la asamblea general de clubs celebrada el domingo, entre los varios asuntos tratados se debatió con amplitud el caso de la Real Sociedad Gimnástica, de Torrelavega, lamentándose por todos los señores delegados la desaparición del hermano club filial, conviniéndose en demorar por una semana la confección del calendario regional de la primera categoría, por si, durante estos días, la afición torrelavegueanse, recapacitando un momento lo que puede suponer para todos sus convecinos el ser o no ser del club que tantos afanes y sinsabores costó crear y sostener, rehace éste para seguir siendo un valor más en el futbol cántabro.

Bien entendido que, para volver a disfrutar de sus derechos como club federado, es necesario cumpla las obligaciones que dejó pendientes al suspender su vida oficial y deportiva.—El Comité Ejecutivo.

* * *

Según nuestras noticias, ha sido nombrado presidente de la F. R. C. don Ramón López Dóriga, habiéndose designado para constituir el Comité a los señores Iruretagoyena, Muñiz, Huidobro y Casuso.

Se acordó otorgar la medalla del Mérito al jugador del Eclipse Traba, y la de directivo, al ex presidente de la Federación señor Gorordo.

Esperamos conocer la Memoria, que, reglamentariamente, debe hacer el organismo federativo, para comentarla.

CLUB CELTA F. C.

Se ruega a todos los excursionistas del viaje a Bilbao asistan a una reunión que se celebrará hoy, a las ocho y media, en el domicilio social. Se ruega la asistencia, por tener que tratarse de asuntos de gran interés. También se les hace constar que el viaje será el próximo domingo, 17.

También se ruega a todos los jugadores de este club, como a los que lo fueron y quieran seguir perteneciendo, asistan a una reunión que se celebrará mañana, miércoles, a las ocho y media, en el domicilio social.

LA FICHA DEL PORTERO SOLA

Ya se ha recibido en el Racing Club la ficha del portero Solá.

Este jugador, como es sabido, pertenecía al F. B. C. Barcelona, que se le ha cedido al campeón de Cantabria por 15.000 pesetas.

"Mundo Deportivo", refiriéndose a esta cesión, se duele de ella, y advierte al F. B. C. Barcelona que no ha de tardar en reconocer su error, pues Solá—son palábras del cronista catalán—puede ser quien llegue a reemplazar a Ricardo Zamora.

¿SE PONE EN FORMA EL ECLIPSE INFANTIL?

El domingo pasado he visto jugar a aquel glorioso equipo que en el primer campeonato de EL CANTABRICO obtuvo el merecido premio de subcampeón de los clubs modestos de la serie B; su contrario era el Omnia, de Santander, equipo que promete y dará muchos disgustos a los gallitos.

¡Con qué alegría recibí la exhibición que sobre los campos de Miramar desplegó el subcampeón del primer campeonato de EL CANTABRICO! Desde hace tres años no he visto jugar al equipo arriba citado tan bien. Parece que aquel ánimo, aquel juego que tanto animó el señor Soler y tanto alabó, volvía a florecer. No sé si es debido a la pasión que tengo por el Infantil del Eclipse, o si es debido al pobrísimo juego que desplegó el Omnia; pero sí que le puedo decir que nunca he visto jugar al Eclipse Infantil con una táctica tan depurada y formidable; parecía talmente un equipo profesional. Es difícil concebir que un equipo como el Infantil del Eclipse, que desde hace una temporada ni se preocupa de los entrenamientos, y que tampoco tenía moral, en el primer partido de temporada dé una exhibición tan formidable.—Otsma.

ATLETISMO

EL DOMINGO, EN EL HIPODROMO DE BELLAVISTA

Atletas, marcas y tiempos de las pruebas celebradas con motivo de los III Campeonatos regionales de atletismo, y comparaciones, con las mismas, hechas en los segundos Campeonatos, celebrados en 1926:

1930.—Cien metros lisos: Gorordo, de la Unión Montañesa, en 12 2/5. Campeón.

1926.—Lecube, en 11 4/5.

1930.—Lanzamiento de disco: Ramón Castillo, de la Unión, 34'92 metros. Campeón. Batido record cántabro.

1926.—Oscar Rodríguez, del Racing, 27'74 metros.

1930.—Saltos de longitud: Gorordo, de la Unión, 5'64 metros. Campeón.

1926.—El mismo, con 5'78 metros.

1930.—Lanzamiento de jabalina: Ramón Castillo, de la Unión, 36'60 metros. Campeón. Batió el record anterior.

1925.—Miguel Sanz lanzó, en 1925, 24'60 metros.

1926.—Ramón Gómez, 32'30.

200 metros: Blanchard, de la Unión, 24 segundos y un quinto.

Record anterior, Lecube, 22 4/5.

1930.—Lanzamiento del peso: Gruetman, de la Unión, 10'55 metros. Campeón.

Fuera de concurso, Agosti, 10'68.

1930.—83 metros vallas: Merino, en 15 segundos.

Fuera de concurso, Agosti, 14 4/5.

1926.—110 metros vallas: Miguel Sanz, en 19 1/5.

1930.—1.500 metros: Miguel Castañeda, en 4'40, de la Unión.

1926.—Fidel Sánchez, en 4'50.

1930.—Salto pértiga: Bustelo, tres metros. y Galán, 2'90.

1926.—Galán, tres metros y un centímetro.

1930.—400 metros: Beraza, del Juventud, en 54 4/5.

1930.—Salto de altura: Merino, 1'56. Igualado record por el mismo en 1926.

1930.—800 metros: Beraza, del Juventud, en 2 m. 17 s. y 4/5. Batido record anterior.

1926.—Marcos, en 2 m. 28 s. y 4/5.

1930.—5.000 metros fondo: Valentín Gómez, de la Unión, en 17 m. 45 s. Batido record anterior.

1926.—Segundo Liaño, en 18 minutos.

* * *

Desde luego, fuera de concurso, hizo exhibiciones el notable atleta señor Agosti, quien está en plenas facultades, y, dado su entusiasmo por este deporte, se espera mucho de su valer, ya que es uno de los atletas más completos de España.

Entre los atletas novatos figura Vila, que tiene muchas facultades, que si se entrena es de esperar mucho de él.

Los entusiastas Blanchard, Galán, Bustelo, Castillo, Merino y Gruetman, en unión de los componentes de la F. A. M., han hecho que estos Campeonatos revistieran la mayor solemnidad.

COLEGIO MAYOR UNIVERSITARIO

"LA PINTURA ESPAÑOLA EN LOS SIGLOS XVII Y XVIII"

El distinguido arquitecto santanderino y crítico de arte don Elías Ortiz de la Torre comenzó el sábado, ante los alumnos del Colegio Mayor Universitario y de los cursos de verano para extranjeros, su lección sobre "La pintura española en los siglos XVII y XVIII".

Ayer continuó su conferencia, principiando por la escuela andaluza del siglo XVII.

La escuela sevillana, dijo, tuvo su mayor apogeo con Murillo y Valdés Leal, cayendo, a la muerte de estos dos grandes artistas, en una postración de la que no volvió a salir más.

Relata la historia biográfica de Valdés Leal, del que dice que fué un temperamento desbordado en colorista excelente, pero no disciplinado, y de una factura excesivamente expeditiva. En él influyó más Herrera el Mozo que Murillo.

En 1670 logró las obras más importantes de su vida: los paneles para la Caridad de Sevilla (fundada por don Miguel de Mañara), obras que por sí solas bastarían para consolidar la justa gran fama de que goza Valdés Leal. Difícilmente—agrega el señor Ortiz de la Torre—se encontrará en la historia de la pintura alegorías de la vanidad como en esos paneles de la Caridad sevillana. Igualmente notables son los tres cuadros que se conservan en el Museo de Sevilla, que representan las tentaciones de San Jerónimo: San Jerónimo, flagelado por los ángeles, y el bautismo de San Jerónimo.

Valdés Leal fué también un habilísimo grabador al aguafuerte.

Entre los numerosos discípulos de Murillo figuran como más destacados Osorio y Meneses; pero más interesante aun por el color, es el esclavo del autor del "San Antonio", el pintor apodado "El Mulato".

Trató también de los últimos destellos de la escuela sevillana, con los discípulos de Valdés Leal, su hijo, y Matías de Arteaga.

Simultáneamente del foco sevillano, brillaron otros focos en Granada y en Córdoba. En la primera, Alonso Cano, de luz propia, y cuya obra va unida—por la triple condición de sus aptitudes artísticas—a gran parte del arte español del XVII.

Un pintor interesantísimo de la escuela granadina fué Pedro de Moya, de carácter aventurero, que hizo la guerra en Flandes, donde vió los cuadros de los grandes maestros flamencos, y especialmente se asombró con Van Dick, al extremo de que hizo un viaje a Inglaterra para conocerle, siendo admitido por discípulo suyo. A su vuelta a España, sigue rindiendo culto a la pintura flamenca, dejando algunos discípulos, entre ellos Bocanegra y al Niño de Guevara. En el siglo XVIII se pierde totalmente la tradición de esta escuela.

En Córdoba, el único pintor interesante es Antonio Castello Saavedra, pintor realista y muy hábil en la composición de los asuntos de Historia. Muchos de los dibujos de este pintor han sido atribuídos a Alonso Cano.

La segunda parte de su disertación la dedica por entero a Velázquez, que es el más representativo, en su segunda época, de la pintura española de aquellos siglos. Para llegar a él hace historia de los comienzos de la "escuela madrileña". Madrid carecía hasta el siglo XVII de tradición artística, que comienza con Felipe II al construir el Real Monasterio de El Escorial, donde trabajaron tantos artistas italianos. Estos no influyeron en la corte, y más bien se dejaron influir por los españoles. Habla de Carducci (el hermano de Bartolomé), de Castello, Maino y Tristán.

A grandes rasgos hace la biografía de Velázquez. Describe la primera época velazqueña: la en que pinta en Sevilla, al emanciparse de la tutela artística de Pacheco, los tipos populares, las naturalezas quietas y algunos cuadros de asuntos religiosos. Estas obras fueron concebidas en un estilo eminentemente realista, preocupándole exclusivamente la corporeidad de las figuras, los contornos duros, el claroscuro violento y convencional, la perfección del dibujo. Deja a un lado las orientaciones italianas en boga, y se ofrece enteramente a pintar y pensar en español.

Buscando el amplio campo donde había de mostrarse el pintor genial, va a Madrid en 1622. Después de mil vicisitudes, pinta el primer retrato de Felipe IV, que es el punto de partida de su carrera palaciega.

Como detalle importantísimo para la vida artística de Velázquez, refiere el señor Ortiz de la Torre la visita a España del diplomático flamenco Rubens, que permaneció en Madrid nueve meses, pintando una formidable colección de grandes cuadros. El pintor flamenco y el español entablan relaciones. Pero Velázquez no se deja influir nada o casi nada por el primero.

También habla el conferenciante del primer viaje a Italia del pintor de cámara de Felipe IV y de su entusiasmo al contemplar los cuadros de Tizziano, del Veronés y del Tintoretto. En cambio, se defraudó al ver las obras de Rafael, juicio nada extraño si tenemos en cuenta los elementos fundamentales del credo estético de Velázquez.

Al regresar a España, después de dejar en Roma su famoso retrato del Papa Inocencio X, pinta los retratos de la familia real, los bufones de la Corte y los mendigos.

Su visión realista de las cosas no le permite construir aquellos cuadros fastuosos de asunto mitológico que pudo ver en Italia, y la mitología es tratada por Velázquez en un sentido casi humorístico. Comienza a mostrar predilección por pintar al aire libre. Se halla en la madurez de su talento, y hace bellas armonías de color; acentúa los grises en su paleta; degrada el color hasta los más sutiles matices; el ambiente es, para los protagonistas de sus cuadros, todo; los elementos plásticos de masa, color y línea llegan a una compenetración perfecta.

Seguidamente el señor Ortiz de la Torre hizo desfilar por la pantalla una serie de reproducciones fotográficas de los cuadros más importantes de los pintores citados.

Esta tarde terminará su cursillo, interesante desde el punto de divulgación, y que es acogido, especialmente por los estudiantes extranjeros, con viva curiosidad e interés.

EL CURSO A CARGO DE DON PEDRO SALINAS

Ayer comenzó el curso especial sobre "Literatura española contemporánea", a cargo de don Pedro Salinas, profesor del Centro de Estudios Históricos de Madrid.

Se han matriculado numerosos alumnos. La primera lección versó sobre "Los escritores de la generación del 98", y fué, como todas las del ilustre profesor, una sabia disertación, que fué premiada con abundantísimos aplausos.

Este curso durará hasta el día 20, inclusive, comenzando a las seis de la tarde.

GRAN VERBENA ARISTOCRATICA
EN ASTILLERO
El martes, día 12 del actual, se celebrará una espléndida VERBENA en los jardines del Teatro-Cine, de Astillero, que será amenizada por una afamada orquesta. La entrada será por invitación. En caso de lluvia, se celebrará en el Salón.

TENNIS, GOLF
Artículos ingleses de las mejores marcas
Armería IRURETA
Ribera, 11

PRESTAMOS HIPOTECARIOS
hasta 50 años, interés al 5,75 por 100 anual, sobre fincas rústicas, urbanas, nuevas construcciones y para cancelar hipotecas.—Dirigirse a D. Roberto Bustamante Hereña, Wad-Ras, 5, teléfono 1606.—AGENCIA DE PRESTAMOS PARA EL BANCO HIPOTECARIO DE ESPAÑA.—Reserva absoluta y rápida tramitación.

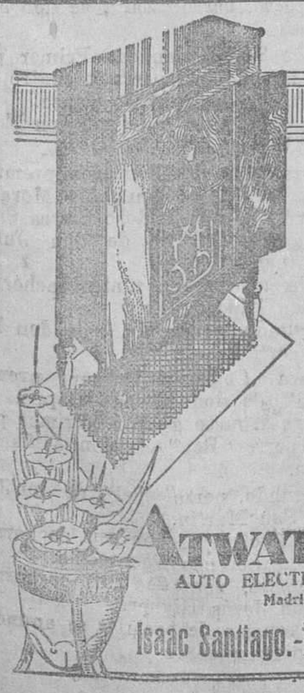

La primera marca mundial
Desde que se construyeron los primeros aparatos de radio hace ocho años,
ATWATER KENT
se ha mantenido a la cabeza de la industria
Esta es la mejor prueba de su alta calidad
ATWATER KENT RADIO
AUTO ELECTRICIDAD, Diputación, 234 - BARCELONA
Madrid - Valencia - Sevilla - Bilbao - Alicante
Isaac Santiago.-Ribera (antiguo Ateneo), Santander

Herniados Quebrados
SE ACABO EL SUFRIR PARA VOSOTROS
AHORA QUE PODEIS, DEBEIS CURAROS
EL ALIVIO INSTANTANEO Y RAPIDA CURACION DE VUESTROS MALES ES UN HECHO CONSUMADO. Después de treinta años de constantes pruebas y profundos estudios, la tan conocida y acreditada CASA TORRENT ha concebido y creado una verdadera maravilla ortopédica, que llevará la tranquilidad, el sosiego, la salud y el bienestar a todos los hogares. Es una verdadera joya, que nadie supera ni superará; es la creación perfecta y dominante que no tiene imposibles, que vence siempre cuando todo lo demás fracasa, curando con rapidez pasmosa toda clase de hernias en uno y otro sexo y en todas las edades, sin la más pequeña molestia y sin entorpecimiento de ninguna clase. Es el ideal de todos los ideales, que no lleva trabas ni tirantes engorrosos, que se adapta al cuerpo como un guante, haciendo olvidar en el acto que se tiene hernia ni que se lleve aparato. Es la perfección sublime que deben conocer y usar todos los herniados: hombres, mujeres y niños, para librarse pronto y para siempre de sus traidoras dolencias. En bien de vuestra salud, tengáis poco o mucho mal, vayáis bien o mal cuidados, llevéis o no ya aparatos, todos debéis visitar, sin pérdida de tiempo, y con la más absoluta confianza, al reputado especialista SEÑOR TORRENT, quien mediante su notable invento quiere transformaros en seres perfectos y robustos, llenos de vida y salud, como antes de estar quebrados. Acudid pues, a visitarle, que gustosamente atenderá a cuantos se le presenten en SANTANDER, y en el HOTEL IGNACIA, Colosía, 1, únicamente el jueves próximo, día 14 del actual. — NOTAS: Dicho especialista estará: en Bilbao, el día 15, en el Hotel Maroño, y en León, el día 16, en el Hotel Oliden.
ESPECIALIDADES PARA SEÑORA: Fajas medicales y demás aparatos modernísimos y de grandes resultados para disminuir los vientres voluminosos, evitar y curar las hernias umbilicales; las relajaciones, los abortos, todos los descensos abdominales, estómago caído, riñón flotante, etcétera, etc., conservando siempre la perfecta línea de la juventud.
TALLERES Y DESPACHO EN BARCELONA: UNION, 13, CASA TORRENT.

M.E.C.D. 2017

Los infantes don Jaime, don Juan y don Gonzalo visitan los "Talleres de Astillero".

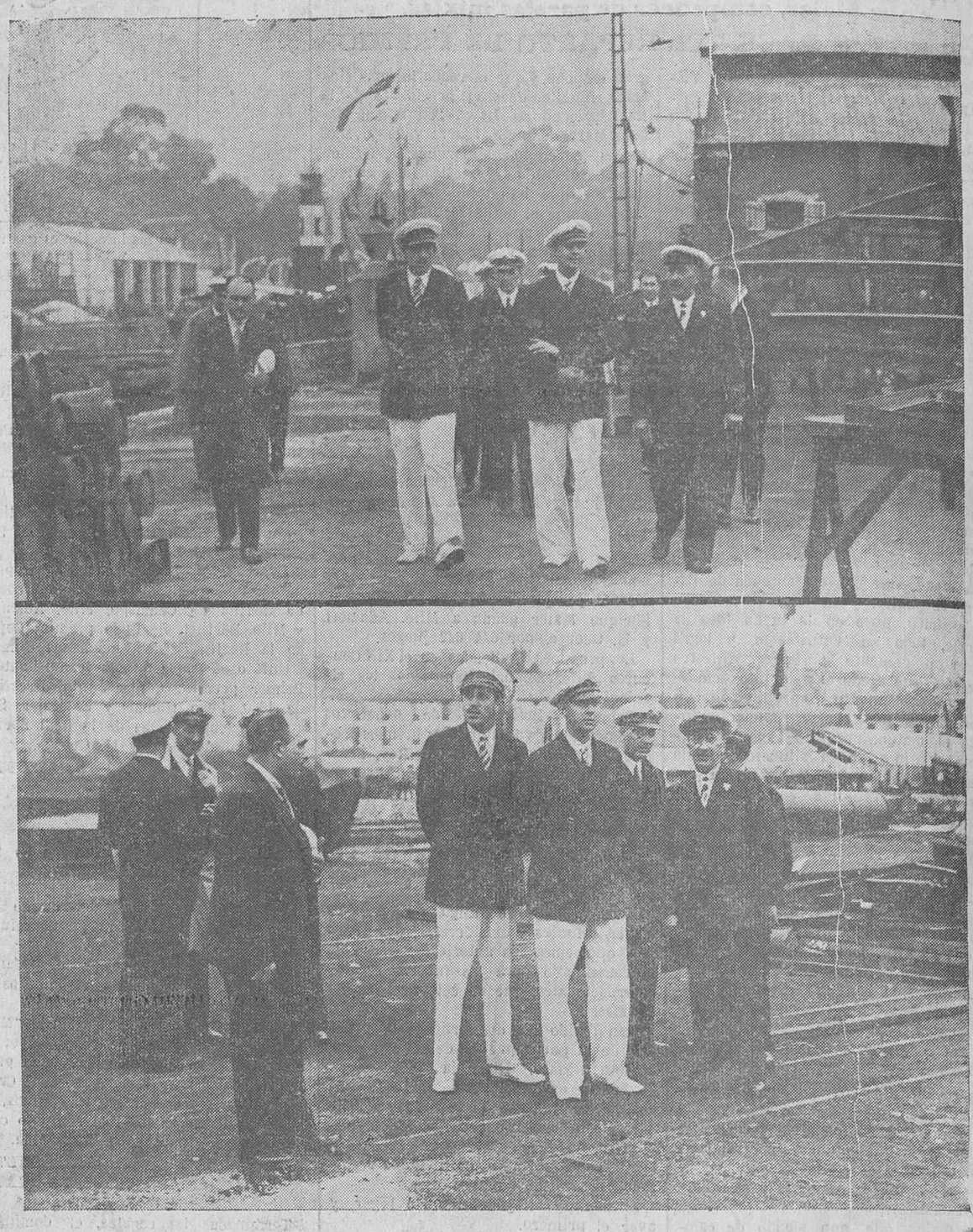

Hace unos días dimos cuenta de la visita que su alteza el infante don Jaime había hecho a los importantes Talleres de Astillero.

El joven infante, acompañado de varios palatinos, llegó a los talleres a hora en que los numerosos obreros en ellos colocados se encontraban trabajando en sus respectivos oficios y departamentos.

Llamó mucho la atención de don Jaime, a quien acompañaba también el excelentísimo señor director general de Industria, don Manuel Casanova, lo bien montados que se encuentran estos talleres y la moderna maquinaria en ellos instalada, lo que da una gran facilidad para la ejecución de los trabajos a ellos encomendados.

El señor Casanova, que, como se sabe, ha sido director de esta factoría, y el presidente del Consejo, don Casimiro Tijero, explicaron con todo detalle a su alteza el funcionamiento de equélla.

Más tarde, y después de recorrido muy detenidamente el taller de calderería y construcción de vagones, salió el infante al exterior y se detuvo en el dique seco, capaz para barcos hasta de seis mil toneladas, donde vió la reparación del "María Teresa", llamándole la atención las condiciones perfectas de este dique y su facilidad para todas las maniobras, y mostró sus deseos de presenciar las operaciones necesarias para llenar de agua el dique, y la salida y entrada de algún vapor en el mismo.

Estos deseos de su alteza han podido ser satisfechos, y a tal fin, a las tres y media de la tarde de ayer llegó a Talleres don Jaime, en compañía de sus augustos hermanos don Juan y don Gonzalo, acompañados del inspector general de los Reales Palacios, don Luis de Asúa, y los palatinos señores Capdepón y Salazar, y el señor G. Camino.

A la puerta del importante centro industrial les aguardaba el Consejo de Administración del mismo, con los altos empleados técnicos y administrativos, y el alcalde del pueblo, don Felipe Castillo.

Los infantes visitaron todas las dependencias de la factoría, acompañados de don Casimiro Tijero y don Cándido Arrola, haciendo grandes elogios de ella.

Dadas las órdenes oportunas, se comenzaron las operaciones de llenar de agua el dique, y hecho esto se quitaron las escoras y amarras para efectuar la salida del vapor "Valentín Fierro", de la Casa Fierro, de San Esteban de Pravia, y seguidamente se procedió a la maniobra para la entrada del "Cabo Santa Pola", de la Compañía Ibarra, de Sevilla.

Todas estas maniobras fueron realizadas a la mayor perfección, y los augustos visitantes demostraron a los señores don Casimiro Tijero y don Cándido Arrola, presidente y vicepresidente, respectivamente, del Consejo de Administración, lo muy satisfechos que se encontraban con haberlas presenciado.

Los infantes y sus acompañantes firmaron en el álbum de los Talleres, y fueron invitados a tomar el té en la lujosa residencia del señor Tijero (don Casimiro), donde fueron recibidos por las respetables damas viudas de Noriega y de Galán, las señoras de Tijero, Asúa, Arrola, Casanova, Jalón, Tijero (don C. y don J.) y Campos Guereta, y las simpáticas y bellas señoritas C. Asúa, Huidobro Polanco, María del Carmen Tijero, María del Pilar Arrola, Marisa, Trinita y Margot Casanova; Consuelo Leguina y Blanquita Vallejo, y los señores don Eduardo Noriega, don Pedro y don Luis Arrola, don Justo y don Constantino Tijero, don Alfonso Asúa, don Gabriel Castañón, don Pedro Viesca, don Alvaro Lanuza y don Andrés Jalón, a los cuales saludaron galantemente los infantes.

Más tarde, los augustos visitantes y su acompañamiento salieron de la residencia de los señores de Tijero, muy complacidos de las atenciones que habían recibido.

LOTERIA NACIONAL

SORTEO CELEBRADO EN MADRID EL 11 DE AGOSTO DE 1930

PREMIADO CON 120.000 PESETAS

14.335.—Madrid.

PREMIADO CON 65.000 PESETAS

12.598.—SANTANDER.

PREMIADO CON 25.000 PESETAS

15.487.—Valencia.

PREMIADO CON 15.000 PESETAS

7.712.—Madrid.

REMIADOS CON 2.000 PESETAS

26.760.—Baracaldo.
15.420.—Bilbao.
21.310.—Zaragoza.
155.—Barcelona.
1.828.—San Sebastian.
34.966.—SANTANDER.
62.—Valladolid.
3.259.—Algeciras.
7.853.—Madrid.
23.512.—Zaragoza.

PREMIADOS CON 400 PESETAS

DECENA

20

CENTENA

112 130 149 158 166 182 206 218 219 233 238 249 290 330 353 386 391 406 420 428 440 444 480 481 512 518 541 542 556 580 623 628 664 683 685 714 723 781 802 832 987

MIL

092 111 127 135 209 215 227 260 275 318 350 372 377 383 386 397 449 483 527 543 595 620 626 636 647 659 691 720 723 729 732 772 777 804 888 899 922 970 975 995

DOS MIL

018 026 044 068 078 091 103 137 187 197 207 215 280 299 314 317 332 244 347 366 404 412 456 457 479 484 500 521 545 565 570 575 587 605 661 690 710 732 739 848 750 760 805 849 851 862 856 923 936 947

TRES MIL

017 021 022 075 079 118 120 129 133 143 146 152 164 215 229 245 249 276 277 279 287 320 344 355 366 372 373 384 389 434 438 440 494 503 536 537 543 562 563 579 582 664 686 693 713 716 740 746 752 773 790 807 828 837 843 854 875 881 931 936 938 962 949

CUATRO MIL

020 041 046 061 096 109 130 142 167 178 199 220 233 238 252 275 278 293 316 318 338 340 370 427 429 444 447 463 544 552 565 567 589 667 681 782 794 820 823 829 858 871 901 928 941 972

CINCO MIL

011 028 063 069 077 148 178 185 209 291 296 339 352 363 436 460 477 501 541 585 612 632 659 665 744 766 855 863 881 889 917 932 946 978 997

SEIS MIL

027 044 047 072 093 099 119 153 214 227 238 269 280 359 363 368 428 467 489 536 582 583 648 645 652 659 670 691 698 726 734 790 835 841 856 858 900 905 947 974

SIETE MIL

010 047 099 108 112 129 157 171 236 270 280 332 340 359 368 400 408 446 452 459 497 528 544 547 602 608 623 643 698 772 790 809 814 841 844 856 910 912 939 974

OCHO MIL

008 047 063 065 069 078 103 114 144 149 188 195 210 216 271 293 310 312 373 377 382 386 430 468 477 478 492 493 500 573 607 645 673 740 752 770 779 847 849 850 864 881 956 963

NUEVE MIL

099 100 208 237 242 259 299 309 312 325 370 491 395 404 422 425 435 453 473 519 540 558 623 626 633 639 678 724 762 792 795 810 811 828 838 843 851 898 952 990

DIEZ MIL

055 071 134 166 170 181 192 200 206 218 242 260 269 271 299 355 359 384 423 490 509 553 567 584 608 618 689 700 720 743 751 819 828 837 856 871 878 886 923 927 957

ONCE MIL

048 055 101 137 159 166 204 208 214 217 250 256 280 284 289 342 347 375 550 581 596 608 612 615 620 640 713 769 783 803 829 840 873 875 946

DOCE MIL

002 029 034 079 091 105 106 136 138 227 271 296 301 348 385 404 459 502 504 515 538 582 622 647 660 662 682 698 732 749 825 833 846 867 879 892 904 914

TRECE MIL

100 170 221 233 238 242 252 284 337 346 351 387 436 438 459 484 566 578 660 707 765 766 772 801 823 825 904 919 954 955 994

CATORCE MIL

027 065 081 084 097 168 211 212 265 327 330 363 404 422 430 446 502 531 555 588 596 609 621 682 652 656 690 711 733 780 781 798 810 820 842 862 889 943 949 971 983

QUINCE MIL

017 041 059 077 078 089 111 118 128 133 182 219 238 315 317 347 349 377 449 486 492 512 543 557 569 613 656 660 661 665 688 701 729 745 747 756 783 788 805 839 863 886 890 902 904 909 911 935 949

DIECISEIS MIL

002 006 049 060 064 072 080 081 092 093 095 118 145 154 157 171 185 214 257 286 324 364 403 414 441 491 543 552 558 586 608 634 647 667 674 680 703 711 729 733 799 828 869 870 881 918 926 932 957 970

DIECISIETE MIL

007 011 057 100 108 113 146 167 196 217 241 246 333 340 348 355 390 408 412 419 431 454 487 489 496 532 580 612 639 647 652 661 673 736 743 749 785 798 860 892 910 911 930 973 989

DIECIOCHO MIL

003 005 020 034 038 049 050 072 092 107 121 122 202 205 228 229 235 252 272 340 421 441 442 486 490 500 509 513 534 645 646 650 652 665 705 712 718 735 748 792 808 809 844 869 910 988 996

DIECINUEVE MIL

030 031 037 040 057 086 124 229 267 305 363 372 396 398 420 459 468 476 531 545 580 595 611 617 694 714 739 755 758 761 904 927 959 990

VEINTE MIL

043 046 069 105 130 239 244 270 275 281 299 306 308 313 321 347 367 446 547 553 585 614 615 623 632 634 645 699 732 789 825 885 918 988

VEINTIUN MIL

049 055 069 092 103 115 154 184 245 265 270 296 315 333 344 421 457 486 508 572 582 650 656 667 681 767 826 870 878 904 930 941 966 985

VEINTIDOS MIL

017 029 109 114 125 128 182 244 264 269 295 297 305 319 328 336 354 393 400 431 455 490 525 576 620 638 652 660 679 688 690 700 737 751 764 788 794 826 851 865 870 876 934 947 950 975

VEINTITRES MIL

083 102 120 131 133 149 180 209 259 301 330 347 365 373 382 406 414 438 443 453 465 488 501 598 603 611 683 688 692 711 769 814 862 964

VEINTICUATRO MIL

039 056 067 104 129 207 268 284 329 344 345 382 394 395 434 448 453 515 542 546 547 608 658 744 782 785 794 807 810 826 857 876 956

VEINTICINCO MIL

022 049 074 086 106 110 123 126 135 146 154 184 217 234 240 263 272 283 284 312 325 405 411 467 478 484 498 569 576 589 611 628 636 660 681 683 729 730 747 752 762 783 788 794 827 858 864 872 895 906 917 927 956 968

VEINTISEIS MIL

023 031 060 085 104 142 168 254 271 276 302 348 350 410 412 429 466 552 554 594 610 666 672 715 719 733 736 767 770 774 841 855 866 912

VEINTISIETE MIL

030 074 083 089 103 112 128 168 179 186 233 253 264 281 304 366 402 419 454 462 473 501 520 561 582 595 620 623 636 692 696 723 733 738 761 762 772 814 822 827 849 886 950 966

VEINTIOCHO MIL

003 010 026 033 061 074 170 262 336 341 356 366 380 397 417 466 481 522 607 620 630 632 669 687 698 714 749 768 797 807 813 840 896 908 915

VEINTINUEVE MIL

146 163 256 279 291 317 357 400 401 495 509 533 535 539 584 624 630 642 645 676 712 760 766 782 810 812 821 833 887 902 952 953 970 977 980

TREINTA MIL

012 017 049 070 071 090 099 121 122 128 154 171 187 203 220 307 313 322 350 356 371 388 411 523 526 553 561 571 584 667 371 388 411 523 526 553 561 571 584 667 673 697 673 735 747 807 808 811 837 850 906 913 928 930 972 979 984

TREINTA Y UN MIL

003 054 043 056 087 190 191 215 219 227 303 347 353 365 385 419 451 488 498 515 525 547 585 589 668 670 687 722 737 739 746 754 766 769 790 800 821 855 908 912 966 981

TREINTA Y DOS MIL

014 034 040 077 084 102 121 133 164 166 225 241 249 271 280 310 340 370 398 416 435 436 451 471 478 504 534 538 547 561 620 629 651 652 656 660 670 673 678 698 745 747 777 790 819 820 851 858 884 889 911 913 929 979

TREINTA Y TRES MIL

007 019 039 050 055 086 110 156 189 227 239 244 268 277 318 332 355 367 400 402 413 430 458 456 474 495 512 535 549 585 592 611 649 628 662 669 678 687 723 819 856 857 859 882 927 947 966 971 992

TREINTA Y CUATRO MIL

027 028 040 057 062 138 138 145 185 224 235 239 246 251 282 302 309 323 347 402 431 445 453 479 491 532 553 618 628 629 652 688 696 773 788 798 846 871 902 928 929 930 931 973

TREINTA Y CINCO MIL

021 042 074 091 103 105 106 175 184 236 298 300 315 316 338 341 371 387 409 412 424 472 496 500 518 530 536 544 569 580 613 614 621 633 643 649 686 698 718 758 833 838 859 863 877 901 906 915 922 975 985 990

GRAMOFONOS :: BICICLETAS :: MOTOCICLETAS
Canciones montañesas por A. Ruiz, C. Velarde y Coral de Torrelavega en discos Odeón.
Bicicletas y Motos de las mejores marcas. Artículos de Sport. Taller de reparaciones.
CASA RUIZ - Arces de Dóriga, número 5

COMPAGNIE D'ASSURANCES GENERALES
FUNDADA EN 1819
Seguros contra incendios. Seguros contra accidentes y de responsabilidad civil sobre automóviles.
Subdirección en Santander y su provincia:
Don Paulino García del Moral e Hijo
Muelle, números 7 y 8.

Primera Exposición canina

En la plaza de la Libertad se celebró el domingo por la mañana la primera Exposición canina organizada por la Sociedad Fomento de Caza y Pesca.

De todo nos congratulamos, porque sabemos el interés y abnegación que ponen los componentes de la Sociedad Fomento de Caza y Pesca en sus manifestaciones públicas para conseguir con el ejemplo que a sus actos da el beneplácito y la cooperación de todos los montañeses.

Hubo expuestos cincuenta y seis ejemplares de perros y perras, llamando la atención algunos de ellos por su fina clase y estampa preciosa, figurando entre éstos un setter, de don Julio Casal, y el perro "Boy", que por su pelo blanco con motas negras mereció la primera clasificación en su clase.

También don Aurelio Gómez Lambert expuso un ejemplar de la misma raza, la perra "Yobe", que agradó muchísimo.

En la raza Pointer, el perro "Sol", de don Luis Mora, mereció la primera clasificación. En la Coeker, "Holl", del señor Hoppe, y en los griffones, "Rey", de don Jesús Higuera.

Llamaron la atención los lotes griffón de tres cachorros, de don Jesús Higuera; el pointer, de cuatro cachorros, de don Isidoro Sierra, y una perra con cuatro crías, raza setter irlandés, de don Eusebio Ganza.

Llamó la atención la falta de perros perdigueros, abstención que se atribuye a la degeneración de esta raza en la provincia, donde se puede decir que es de media casta.

Entre los perros expuestos hubo ejemplares hijos de perros importados por el duque de Santo Mauro y el "sportman" don Enrique G. Camino.

Entre los muchísimos aficionados que visitaron la Exposición, figuraron el conde de Maceda, el inspector de los Reales Palacios, don Luis Asúa; don Enrique G. Camino, don Carlos Pombo, don José Palacios y otros aficionados al deporte cinegético nacional, además de muchos millares de santanderinos.

También estuvo el presidente de la Diputación, y éste, como los anteriores, dió su más sincera felicitación a los miembros de la Sociedad Fomento de Caza y Pesca por su idea, animándoles para que el año que viene la segunda Exposición canina tenga carácter nacional, prometiendo a ella la asistencia y exposición de ejemplares.

En la Exposición se vendieron algunos ejemplares, que alcanzaron buenos precios, entre ellos un perro de raza setter, en 600 pesetas.

Reunido el Jurado, compuesto de los señores Cabezón, Mora y Alonso, hizo la clasificación siguiente:

Raza Setter Laberat.—Primer premio, perro "Boy", de don Julio Casals.

Segundo, perro "Lord", de don Bernardo Castro.

Primer premio de perras: "Yobe", de don Aurelio Gómez Lambert.

Segundo, "Sola", de don Luis Suárez.

Cachorros.—Primer premio, perra "Gay", de don Aurelio Gómez Lambert.

Segundo, perra "Luz", de don Luis Mora.

Tercero, perro "Zar", de don José Rivas.

Raza Setter Irlandés.—Primer premio, lote de una perra y cuatro cachorros, a don Eusebio Ganza.

Segundo, perro "Re", de don Francisco Fons.

Raza Pointer.—Primeros premios: perro "Sol", de don Luis Mora, y "Tula", de don Isidoro Sierra.

Segundo, "Tul", de don Julián San Juan.

Primero, lote de cuatro cachorros, de don Isidoro Sierra.

Segundo, perra "La", de don Daniel Turienzo.

Raza Coeker.—Primer premio, "Holl", de don Alberto Hoppe.

Raza sabueso griffón.—Primer premio, perro "Rey", de don Jesús Higuera.

Segundo, perro "Tel", de don Joaquín San Martín.

Primero, perra con seis cachorros, de don Lorenzo Fuentecilla.

Primero, lote de tres cachorros, de don Jesús Higuera.

El reparto de premios se anunciará oportunamente

M.E.C.D. 2017

LA CORRIDA DE LA PRENSA

Un festejo que hará escuela, siete toros muy bravos, un matador que gana por valiente una oreja y un torero cínico a quien le gritan que se vaya.

EL MEJOR JUEZ

De todas las impresiones gratas que obtuvimos el domingo los periodistas, la que nos ha dejado más honda huella ha sido la actitud correctísima del público durante toda la corrida.

Estas cosas no se olvidan fácilmente.

Tiene la masa un sentido certero de la justicia, y en la ocasión presente ha fallado con clarividencia un pleito muy claro, que algunos grupos de amargados se empeñaban en enturbiar.

Durante toda la semana última—singularmente hacia el final—, y hasta unos minutos antes de comenzar el espectáculo, nos perseguía, implacable, un agorero estribillo: ¡La que se va a armar en la plaza!

¿Quiénes? ¿Por qué? Ni nosotros lo sabíamos ni nadie nos lo decía. Sólo se afirmaba que se iba a armar.

Y en este estado de ánimo hemos ido el domingo a la plaza de toros. Y no se armó.

El público dió pruebas de una sensatez y de una ecuanimidad admirables. Actuó en todo momento con arreglo al más recto espíritu de justicia y no pasó nada.

Claro está que el run run tenía su fundamento; pero los augures se habían equivocado. Al querer conocer el porvenir, no eran las entrañas de una víctima inocente las que habían examinado, a la manera de los adivinos paganos, sino las suyas propias.

Por eso no se dieron cuenta de la reacción operada entre los espectadores de buena fe cuando se vió en los corrales de la plaza la corrida de Pérez Tabernero, que había sido rechazada.

Pocas veces ha tenido empresa alguna una masa de opinión tan densa y tan resuelta a su lado como la que, a partir del sábado, había a nuestro favor.

He aquí la razón de que fracasara rotundamente la conspiración del escándalo, como fracasó también otra no menos temible que se había fraguado en la sombra, o, por lo menos, en la penumbra, con objeto de llevar a cabo una diabólica combinación, tendente a que se corrieran toros de los de Tovar, traídos en camión desde la dehesa para sustituir a la corrida de Tabernero, rechazada, y toros de los rechazados de Tabernero.

La astucia se estrelló esta vez ante la fina sensibilidad que tienen las muchedumbres para percibir las nociones de justicia y su fuerza de reacción contra lo injusto, y los agentes provocadores quedaron derrotados en la ofensiva emprendida contra nuestro Montepío; contra ese Montepío creado y sostenido sin ayuda oficial ni privada alguna; contra ese Montepío que obtiene sus ingresos de los espectáculos organizados, arriesgando nuestro dinero, aprovechando nuestras iniciativas (¡cuántas veces manantial fecundo para otros!) y consumiendo nuestras actividades; contra ese Montepío modestísimo, que hace bastante con conseguir ampararnos a nosotros y a nuestros seres queridos en las enfermedades.

LA LIDIA A LA ANTIGUA USANZA

Parodiando una frase ingeniosísima del maestro Benavente, podemos llamar original al festejo taurino, prólogo de la corrida del domingo, porque han de hacerse de él muchas copias.

Esto será así por dos razones. Primera, porque obtuvo un éxito rotundo, y segunda, porque nos hallamos en la decadencia plena de la fiesta nacional: en el período agudo de la crisis de la afición.

Al estado actual de descomposición de la fiesta de los toros nos han llevado el egoísmo ciego de quienes más directamente se lucran con ella (toreros y ganaderos); del Fisco, que la impone cargas abrumadoras, y el individualismo absurdo de los empresarios, incapaces de unirse para reducir el número de corridas, como medida heroica, pero eficaz, que acabaría con la desaprensión de criadores de reses bravas, que se hacen pagar los toros en la dehesa sin derecho a reclamaciones, y hacen responsables a las Empresas de las multas gubernativas que a ellos se les impongan, y que terminaría también con el escándalo de que un niño bonito con coleta pueda torear un sábado en Valencia, un domingo en Santander, un lunes en Vitoria, un martes en Coruña y un jueves en Ceuta, yendo a todas las plazas a "tirar la espá".

Pero no hay que olvidar un factor esencialísimo: la nueva generación no es taurófila. Por muy dolorosa que sea esta, es una verdad incontrovertible, al alcance de cualquier mediano observador.

De la indiferencia de los espectadores jóvenes y los repetidos desengaños de los veteranos, nace la crisis de la afición a que hemos aludido, y que resalta, sobre todo, en la boga creciente alcanzada por los llamados festejos taurinos; es decir, por lo que se aparta de la lidia habitual de toros, según cánones tradicionales.

En este aspecto de festejo taurino, ninguno más sugestivo, más completo y más tauromáquicamente perfecto y castizo que el de la lidia de un toro a la antigua usanza, organizado por los periodistas santanderinos.

Fué el desfile muy brillante. Le inició una Banda de granaderos, con su tambor mayor al frente, yendo los músicos seguidos por calesas (reconstrucciones fidelísimas de los vehículos de la época, conservados en el Museo municipal de Madrid), en las que iban lujosamente ataviadas las lindísimas segundas tiples de la compañía de Rafaela Haro.

El cortejo de majos, chisperos, garrochistas, chulos, etc., era muy lucido. Lo era también el del caballero alanceador, y daba prestancia al desfile, que terminaba con los alguacillos, el piquete de alabarderos.

El aspecto que ofrecía la plaza, cuajadas de público todas las localidades, y con una profusión extraordinaria de mujeres hermosas, era espléndido.

La nota característica de las corridas de la Prensa es la predilección señalada que por ella tienen las mujeres.

Estaban adornados los palcos con hermosos tapices y festoneaban las gradas inmensas colgaduras de los colores nacionales.

El desfile, brillantísimo, constituyó por sí solo un espectáculo. Al sonar el clarín se situó el piquete de alabarderos bajo el palco real, guardando la entrada al foso, cuyas puertas se habían abierto, formando un callejón. A pocos metros de los toriles se colocó una mesa, sobre la cual se puso el diestro que había de imitar la famosa suerte del lidiador Martincho, tan reproducida en viejos grabados en madera, oleografías, tapices y cuadros.

Fué ejecutada la suerte, con habilidad y limpieza, por Chispa, el compañero de Charlot en la famosa cuadrilla de toreros bufos.

Arremetió de salida el toro de Pedrajas a la mesa, y en el momento de tirar la fiera el derrote, saltó el Chispa, saliendo limpiamente por la cola del bicho.

Toda la lidia resultó entretenidísima y muy vistosa. A ello contribuyó, especialmente, la bravura del de Pedrajas, que se iba como una centella sobre todo lo que le incitaba a la pelea.

Cuanto ocurría en el ruedo le interesaba al público; pero no cabe duda que la principal atracción la ejercía el piquete de alabarderos.

Por dos veces arremetió el toro contra ellos, y las dos se vieron muy comprometidos.

Eran portugueses profesionales, muy duchos en esta suerte, que en la nación vecina ha quedado más en las costumbres que en la nuestra, y muy calificados como "pegadores" (suerte que se efectúa aguantando las acometidas de las reses sujetándolas por los cuernos). No obstante, el toro rompió las dos filas, y tan dura era su acometividad, que en la lucha quedaron rotas dos alabardas (armas auténticas de acero bien templado), rodaron por el suelo varios bicornios y algunas bandas y resultó contusionado un alabardero.

El toro quedó rechazado por el esfuerzo de los lisboetas, que escucharon una larga ovación, repetida al retirarse marcialmente, por el centro del ruedo, después del arrastre del toro.

Charlot era el espada encargado de dar muerte al toro. Su agilidad, destreza, valor y dominio de los toros le hacían insustituíble.

En el toreo de verdad quedó tan bien como en el toreo cómico.

Dió el salto de la garrocha dos veces, con un dominio completo y una habilidad envidiable, y toreó muy ceñido y con mucho dominio.

El alanceador Marcet, rejoneador destacado, clavó dos buenos rejones. Al colocar el tercero, como el toro era pronto y nervioso, no pudo librar la montura en el momento de la reunión. Fué derribado y el bicho hizo por él. Los toreros acudieron rápidamente al quite.

Las banderillas con palomas eran voluminosas, y por eso, en vista de la bravura y el nervio del toro, sólo tomó un rehilete.

Clavó, pero fué derribado, y resultó herido de un puntazo el caballo.

Colocó un tercer rejón y dejó que el bicho pasara a manos de Charlot.

Este hizo una faena reposada, y al herir, imitando a Pedro Romero, citó con el sombrero a guisa de muleta y dejó un pinchazo.

Repitió en la misma forma y clavó una entera, que hizo innecesaria la puntilla.

El diestro oyó una larga ovación.

GALLARDIA

Los toros de Tovar fueron bravísimos. Bien criados, con unos pitones que daban espanto, de mucho poder y en general prontos y codiciosos, arremetieron a los picadores, derribando en casi todas las varas. Los más bravos fueron el cuarto y el sexto, y el más grande el primero.

Fortuna le echó valor por arrobas a la lidia, y en la del primero nos tuvo con el alma en un hilo. No se puede estar más cerca, más confiado ni más temerario.

En gracia a su arrojo se le puede perdonar que no dominara a sus enemigos. Cuando se tiene pundonor y el pundonor se enmarca en gallardía, se ha llenado cumplidamente una de las dos condiciones esenciales del toreo.

Había salido el primero con la cabeza por las nubes, y como en las tres varas que tomó no se le quitó el poder, llegó al último tercio en condiciones de quitarle el tipo al espada.

El cuarto era negro, listón y cornicabierto. Fortuna le dió unos lances apretados, sin conseguir sujetarle. El toro se arrancaba desde lejos a los caballos y recargaba que era un primor. Los picadores apretaron.

Fortuna brindó al sol, y comenzó la faena con un ayudado por bajo. Siguió uno por alto y otro de pecho. El toro le comía el terreno. Algunos pases más entre ellos un molinete, y el bilbaíno entró a matar a toro desigualado, dejando una entera, que no fué de efecto fulminante por desviación de unos milímetros. Era de muerte, sin embargo, y al diestro le bastó tirar un poco de su enemigo y llevarle a las tablas del 6 para que doblara. (Gran ovación y concesión de la oreja.)

DESTELLOS

Félix Rodríguez lleva dentro un gran torero, pero le tapa demasiado

Es el espada del juego que en el léxico infantil se llama de "barquín barcón". Tan pronto sube como baja, y este año está sentado en la mitad del tablón que toca el suelo.

Juzgada su labor en conjunto, fué muy floja. No llegó a desatar las iras de la muchedumbre, pero tampoco provocó un entusiasmo delirante.

Admirable su quite en el sexto toro, que lo tuvo todo, elegancia, precisión, valor y arte, y magníficas algunas de las verónicas que dió al segundo y al quinto. En esos momentos fué el torero digno de su fama.

Pero ¿basta esto? A nuestro juisio, no. Ni en otro espada ni en ese, que ha dado pruebas de valor, de facultades y, sobre todo, de arte, y que puede ser (lo es cuando quiere) un torero completo.

La faena al segundo toro fué totalmente inadmisible. No hubo más que pases por bajo y de pitón a pitón. No merecía eso el de Tovar. Una, atravesadísima, tres pinchazos malos y un decabello a la primera—todo entre pitos incesantes—acabaron con el astado.

El diestro se fué al estribo seguido de una pita.

Un poco mejor fué la faena en el quinto. En ella destacaron algunos pases por alto, de pecho y un natural. Lo demás, vulgarote, sin dominio, y más distanciado de lo regular. Mató el diestro de una estocada un poco caída, y el público, bonachón y cariñosísimo, le otorgó una de las orejas, por cuya obtención ha puesto menos voluntad y arrestos Félix Rodríguez.

DESVERGÜENZA

Encuadraron la actuación de Cagancho una pita formidable en el despejo, y otra, tremenda, al retirarse de la plaza.

No pueden estar más justificadas las dos.

Nada hay que justifique el impudor de este diestro, que no se molesta siquiera en aparentar un poco de voluntad.

Alguien proponía entre el público, cuando sonó el clarín para el último tercio en el sexto toro, que los espectadores abandonaran todos la plaza en señal de desprecio al espada. No estaba mal. ¿Pero le curaría?

No hizo nada, absolutamente nada, Cagancho digno de mención. Lanceó despegado y pasó de muleta distanciado y con precauciones. Pinchó muy mal, y oyó pitos incesantemente. No podemos tener ecuanimidad al juzgarle. Nuestra indignación tiene que traducirse en esta sola palabra: ¡Fuera!

Juan VULGAR

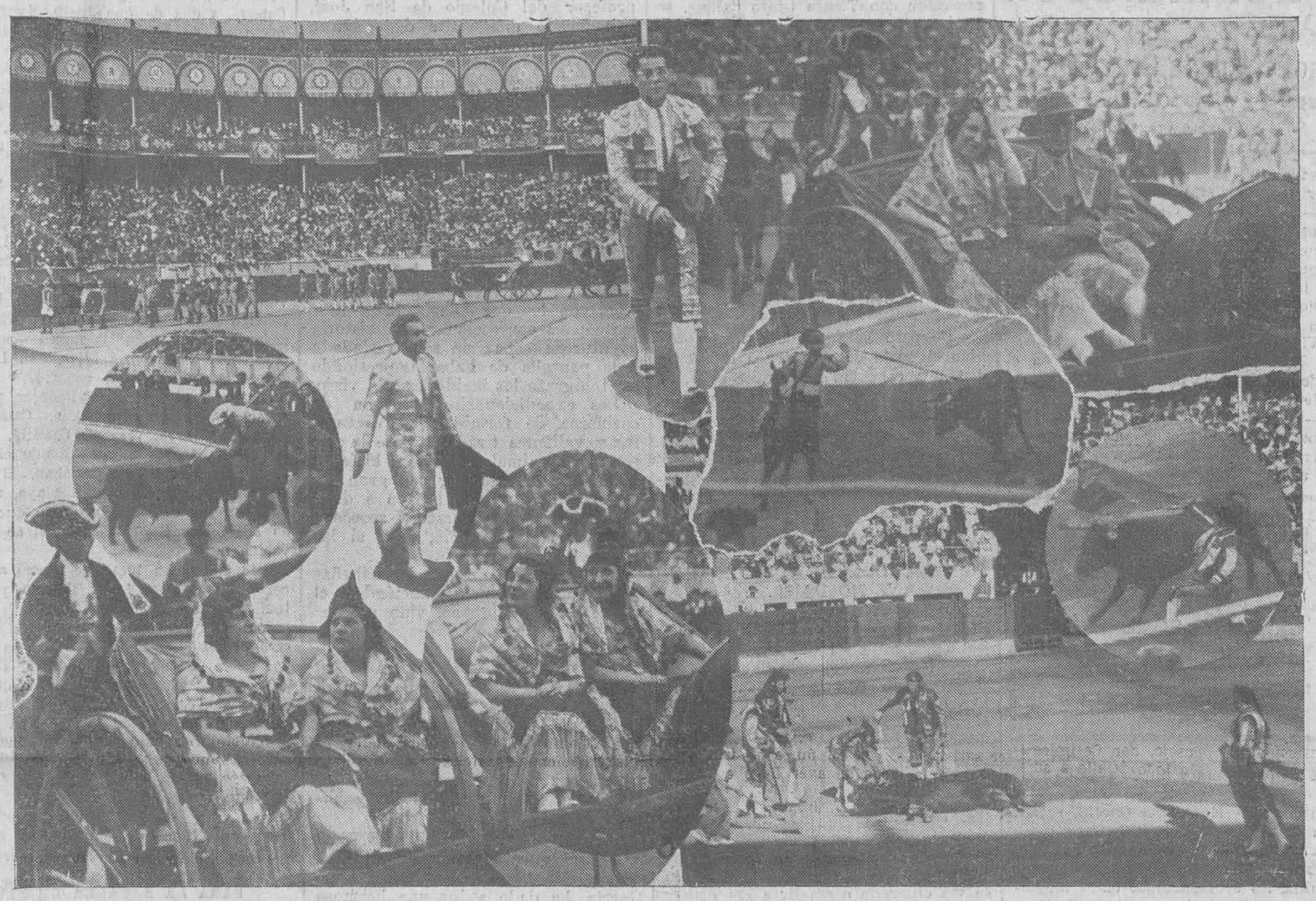

NOTAS GRAFICAS DE LA CORRIDA DEL DOMINGO. — Un detalle del brillante desfile de los elementos que tomaron parte en la lidia de un toro a la antigua usanza. En las calesas, las lindas segundas tiples de la compañía de Rafaela Haro, luciendo ricos trajes ad hoc de la Casa Peris. — El alanceador Marcet, clavando un rejón. — Un gran pase de Charlot. — Apuntillando el bravísimo novillo de Barajas. — Una buena vara de Zurito. — Fortuna, recogiendo la ovación en el primer toro. — Félix Rodríguez, después de la muerte del quinto toro. (Fotos Samot.)

TERSINA

crema líquida para el cutis

alisa las arrugas en cinco minutos

Ni más ni menos. A los cinco minutos justos de aplicarse Tersina las arrugas se alisan y aparece el cutis completamente terso y suave como el de una niña. La rapidez fulminante con que Tersina alisa las arrugas del rostro, es lo que constituye el encanto de la mujer moderna. Una sola aplicación al salir de casa basta para lucir en el teatro, en la calle o en las reuniones sociales un cutis de veinte años. Tersina se vende en las principales perfumerías de España a pesetas 8,50 el frasco, timbre aparte.

Laboratorios Tersina
Calle Galileo, 23 — Madrid

SANATORIO MARITIMO CANTABRIA

SARDINERO-SANTANDER

Teléfono 2675

Médico-director: DON JESUS MATA RUMAYOR

Este Sanatorio está principalmente destinado a las enfermedades de los huesos, músculos y articulaciones en sus afecciones tuberculosas, siendo de inmejorables resultados en los estados pretuberculosos, enfermedades de la nutrición, raquitismo, etc., etc.

Su bella situación, hermosa instalación y confort le hacen ser uno de los mejores de España.

EN CASTRO URDIALES

El alarde musical constituyó un triunfo artístico.

Castro Urdiales.—¡Qué suerte tiene la Coral!, oíamos ayer a todos, refiriéndose al hermosísimo día de verano que nos deparó la Providencia. Ello solo, por si fueran poco los atractivos del programa, constituía, y así sucedió, un poderoso colaborador al grandioso espectáculo que tuvo por escenario nuestra linda plaza de toros.

De Portugalete, Sestao y Baracaldo, principalmente, y de otros pueblos comarcanos, vinieron todos cuantos dispusieron de medios de locomoción. Así que cuando, a las cuatro de la tarde, al hacer su entrada en la ciudad la comitiva o convoy de cinco grandes autobuses, ocupados por los orfeones de Portugalete y Baracaldo y la Banda municipal de Sestao, el aspecto de la Barrera y jardines era verdaderamente imponente.

Allí les esperaba nuestra notable Banda municipal, el dignísimo alcalde, don Benito Arregui, y los tenientes don Cayetano Tueros, presidente de la Comisión municipal de Festejos, y don Constancio González.

También les esperaba nuestro laureado orfeón, con su glorioso estandarte al frente, Junta directiva y gran número de señores socios de la Sociedad Coral, organizadora de tan magnífico festival.

Seguidamente se formó la comitiva, figurando a la cabeza nuestra Banda municipal, a la que seguían el Orfeón de Portugalete, el de Baracaldo, con Banda de chistularis, y nuestro orfeón, con sus respectivas banderas, cerrando la manifestación la brillante Banda municipal de Sestao, a la que también precedía su precioso estandarte. El desfile, pues, resultó colosal, ya que las citadas entidades artísticas iban escoltadas por una verdadera muchedumbre y las alegres notas musicales se confundían en el espacio con el estampido de las bombas y cohetes.

Al hacer la entrada en el ruedo dicha comitiva, el numeroso y distinguido público le acogió con grandes aplausos.

Comenzó la fiesta interpretando nuestra Banda, con la afinación y gusto peculiar del señor Altuna, el pasodoble "Suspiros de España" y la obertura "Si J'etai Roi".

El Orfeón de Portugalete demostró poseer muy estimables elementos al interpretar muy discretamente "Bajo la enramada", "El encanto de la noche" y la jota "A Logroño", de su director, don Luis Fernández Gómez, que también dirige la Banda del mismo pueblo y es un artistazo con la flauta.

Al subir al templete el Orfeón de Baracaldo estalla una gran ovación en honor de sus lindas orfeonistas, elegantemente ataviadas, y que, como los demás elementos, cantan muy bien "Maitasun", de Guridi; "La sardana de las monjas" y "Kalez Kalez", de Sorozúbal, con Banda de chistularis, que hubo de ser repetida y felicitado el señor Lahuerta, director.

Nuestro laureado orfeón interpretó, con el arte a que nos tiene acostumbrados, tres obras de su repertorio.

La excelente Banda de Sestao obtuvo un señalado triunfo en la ejecución de la obertura "La italiana en Argel" y "A Igarondo", rapsodia vasca, por lo que su director, don Víctor Miranda, puede estar satisfecho.

Y al final, el joven director de nuestra veterana Sociedad Coral, Arturo Duo Vital, se reveló como un consumado director, bajo cuya batuta cantaron los tres orfeones juntos, acompañados de la Banda forastera, "Madrid" (canción de "La Maja") y el "Canto a Castro".

El público salió satisfechísimo, pareciéndole el acto tan excelente, que le juzgaron de excesivo para tan poco dinero, siendo muy felicitados los organizadores.

Después hubo baile en La Barrera, hasta las nueve de la noche, viéndose el paseo concurridísimo como pocas veces le hemos visto, y las terrazas de nuestros cafés, asimismo, veíanse atestadas de gente.

A las diez de la noche subió al quiosco la Banda municipal de Sestao y dió comienzo la anunciada verbena, presentando el paseo de referencia un aspecto soberbio, por la intensidad de luz y la policromía de los colores de los farolillos, y cuando nos retiramos a casa, a las dos de la madrugada, que regresaron los orfeonistas y músicos, no se había registrado el menor incidente.

Para el próximo día 15, fetividad de nuestra Patrona, se anuncia una novillada, con ganado de don Cristóbal Hernández, de Salamanca, para Alejandro Izquierdo y Frechu Echevarría, y por la noche, otra verbena de gran gala, como la de anoche.

El sábado, debut de la compañía de zarzuela de Rafaelita Haro, y para el domingo, 24, gran batalla de flores, con importantes premios en metálico, y tercera verbena, de gran gala también.

Con tales alicientes y con los que de suyo tiene ya Castro, iremos pasando esta "perra" vida; pero que dure.

EL CORRESPONSAL

EL CANTABRICO Hotel y Restaurant

SERVICIO MODERNO
PARA BODAS Y BANQUETES

ROYALTY

GRAN HOTEL — CAFE — RESTAURANT
De JULIAN GUTIERREZ

Restaurant renombrado. Servicio a la carta y por cubiertos. Helados variados. Especialidades: Copa Royalty y Ponche Waleska. American Bar. Salón de té.

Plato del día: Lomo de cerdo Charcutier.

GORRAS Y PAÑUELOS PARA LA VERBENA DE LA PALOMA

Casa Miguel

ATARAZANAS, 3.—TELEFONO 1812.

EL CANTABRICO

APARTADO 20.

M.E.C.D. 2017

NUESTRA INFORMACION DE LA PROVINCIA

Torrelavega

Muy agradecido.--Una nota oficiosa de la Sociedad de Oficios Varios.--Tiro de pichón.--Círculo de Recreo. Ante las próximas fiestas.--Para el Homenaje a la Vejez. Para el maestro Lázaro.--Futbolerías.--Otras noticias.

MUY AGRADECIDO

Al reanudar mis tareas informativas, después del gravísimo percance de que fuí víctima en la playa de Suances el día 3 del actual (fecha de mi segundo nacimiento), con el mayor gusto redacto estas primeras líneas para dar las gracias más efusivas a cuantos se han interesado por mi salud, atención que jamás olvidaré, y a la que procuraré corresponder de todo corazón.

Esas manifestaciones de simpatía y de cariño que, por lo expresivas y espontáneas, son para mí inolvidables, me animan aun más a seguir siendo, en el terreno particular, incondicional amigo de los amigos, y en el del periodismo, incansable paladín de todo lo bueno de esta ciudad y pueblos limítrofes, pues bien se lo merecen los nobles habitantes que se interesan por la desgracia ajena como por la propia.

¡Salud, queridos lectores y amigos!

NOTA OFICIOSA DE LA SOCIEDAD DE OFICIOS VARIOS DE ESTA CIUDAD

Se nos ruega la inserción de la siguiente nota oficiosa:

"Habiendo llegado a oídos de esta Sociedad ciertas noticias que se propagan por ciertos serviles ciudadanos en perjuicio de los obreros huelguistas de la Real Compañía Asturiana, la Directiva de aquélla se ve precisada a aclarar algunos extremos, para que la opinión no se deje engañar por esos ciudadanos a que hacemos mención más arriba.

Las peticiones que la Real Compañía Asturiana ha denegado a sus obreros son de todos conocidas; pero conviene volver a repetir, para que por última vez quede sentado, que el aumento de salario que se solicita atañe a todos los obreros que trabajan en la explotación. No creemos que después de dejar aclarado este extremo se deje la opinión, y varios de los que prestan allí sus servicios, influenciar por ninguna de esas patrañas que se difunden, pues ya queda dicho que lo que tan justamente se reclama es para todos los obreros que allí trabajan, y no como se pretende hacer creer que es solamente para los miembros de la ya repetida Sociedad de Oficios Varios de Torrelavega.

El conflicto de la Sociedad "Lechera Montañesa".—Esta Sociedad de Oficios Varios ruega encarecidamente a los obreros en general que se abstengan de pedir trabajo en esta industria, como también de dejarse engañar arteramente para venir a ella a trabajar mientras el probable conflicto esté en pie, pues con su proceder entorpecen los trabajos conciliatorios que se llevan a cabo. La Directiva."

PARA EL HOMENAJE AL MAESTRO LAZARO

Suma anterior, 603,50 pesetas.

Don Juventino Domínguez, 2 pesetas; don Manuel Díaz-Bustamante (hijo), 3; don Manuel Barquín Agüero, 5; don Mariano Muñiz, 5.

Total, 618,50 pesetas.

SEMILLAS FORRAJERAS
y de huerta. Loza. Cristal. Calzado. Juguetería. Pólvoras de caza. Cartuchería. Cohetes. — CASA ARQUES. Torrelavega.

CASA DE SOCORRO

Por la practicante de guardia, señorita Lledías, han sido asistidos los siguientes:

Benita Martínez, de diez años, de herida erosiva en la nariz (atropellada por una bicicleta).

—Pedro Iturbe, de cincuenta y tres años, de Polanco, de traumatismo torácico, con herida contusa en la parte superior de la región dorsal. Intervino en la cura el médico señor Crisol.

Por el practicante señor Villar fueron asistidos:

Vicente García Rivas, de catorce años, de heridas, por magullamiento, en el dedo meñique de la mano derecha (accidente del trabajo).

—Celia Ruiz Ibáñez, de veinticuatro años, de heridas, por mordedura de perro, en la parte inferior y posterior de ambas piernas.

PARA LAS FIESTAS DE LA PATRONA
ofrece la CASA CAYON
inmenso surtido en
CALZADOS, SOMBREROS, GORRAS y CARTERAS
Teléfono 150
TENGALO PRESENTE

NOTA TRISTE

A los cincuenta y nueve años de edad ha dejado de existir en esta ciudad don Antonio Montesino García, casado con doña Filomena Portilla.

A la afligida esposa e hijos, Joaquín, Pedro y Ramón, y demás apreciable familia, les acompañamos en la inmensa pena que en estos momentos les embarga.

AGRUPACION REPUBLICANA

Se convoca a junta general ordinaria para mañana, miércoles, a las nueve y media de la noche en primera convocatoria y a las diez en segunda.—La Directiva.

LUIS R. SALMONES
OCULISTA
Consulta de tres a seis
Julián Ceballos, 21, 1.° :: TORRELAVEGA

FUTBOLERIAS

El pasado domingo contendieron por segunda vez, en el pintoresco pueblo de Udías, el titular de dicho pueblo y el Boulevard F. B. C.

El resultado adverso de la otra vez dió lugar a que la Directiva boulevarista preparase una alineación adecuada; pero he aquí que en el momento de marchar hubo que hacer modificaciones, ya que eran cuatro los titulares que faltaban.

Con este handicap tan considerable montamos en el magnífico ómnibus que tenía preparado el Boulevard, y nos trasladamos a Udías, donde, al llegar, nos esperaba mucho público, juntamente con algunos directivos, entre los que reconocimos al excelente deportista, presidente del Minero, don Agustín Lamsfus, que saludó y dió la bienvenida a directivos y jugadores boulevaristas.

En la caseta, Campa y Carlos animan a los jugadores hasta el momento de dar comienzo el partido.

Con mucho calor se jugó toda la primera parte, en la cual se anuló un tanto justísimo, logrado por el delantero centro del Boulevard, Rubín.

No obstante ser el dominio indistinto, el Minero logró dos tantos, por cero sus contrarios.

En la segunda parte, el coraje incomparable de Lomas, Corta, Gancedo y Rubín II da lugar a un dominio aplastante de los blancos, que no tiene el resultado apetecido por la admirable labor de Maclena, portero del Minero.

Sin embargo, Rubín logra un tanto, y cuando faltaban pocos momentos para terminar el encuentro, el árbitro castiga con penalty al Minero.

El público espera con expectación, pues cree que lo tirarán a las manos, como la otra vez; pero no es así, siendo Gancedo el encargado de transformarlo en goal de este justísimo empate.

Poco después termina el encuentro, y el público, numerosísimo, despide a los boulevaristas con una formidable pita, que dura hasta que los jugadores entran en la caseta.

El árbitro, imparcial; pero no debió nunca anular aquel goal.—Charito.

RAMON PALACIO CURUCHET
MÉDICO
Profesor del Instituto Rubio, de Madrid.
ESPECIALISTA EN GARGANTA, NARIZ Y OIDOS
CONSULTA DE DIEZ A UNA
Mártires, 3, 2.°—TORRELAVEGA

DE SOCIEDAD

Ha regresado de Madrid, donde pasó larga temporada, la simpática y bella señorita María Luisa Pérez.

—De Don Benito (Badajoz) han llegado las bellas y distinguidas señoritas Pura y Dionisia Alonso, acompañadas de su señor hermano don Mariano.

—En Duález, y ante el bondadoso sacerdote don Tomás Diego Callejo, se han unido con el lazo del matrimonio Fernando Martínez Ruiz y Salustiana Peláez Berastain.

—En Burgos se celebró el domingo el enlace matrimonial de la bellísima señorita Julia Cayón Ruiz y el joven e importante industrial de aquella capital don Ricardo Quintanilla.

—En esta ciudad ha dado a luz un niño doña Francisca García Gómez, esposa de don Luis Vitorero Carranceja.

—También dió a luz un niño en esta ciudad doña Josefa Irene Fernández, esposa de don Clemente Montes Escalante.

—De paso para Suances, hemos tenido el gusto de saludar en esta ciudad a la encantadora y culta señorita de Burgos, maestra nacional, Amparito Alonso.

—De Burgos ha llegado a esta ciudad el inteligente joven don Pedro Cayón Ruiz.

CAYON

Reinosa

LA CONFEDERACION PAGA Y NO PAGA

Nos aseguran que la S. A. Vidrieras Cantábricas Reunidas ha recibido cinco millones de pesetas de la Confederación del Ebro como indemnización por los daños que le han originado las obras del Pantano al paralizar la explotación de las minas de carbón y la fábrica de vidrio plano existentes en el pueblo de Arroyo. Si con esta suma han visto resarcidos sus perjuicios evidentes, celebramos infinito la terminación. Como saben nuestros lectores, la citada Empresa, ante las negativas y actitud de la Confederación, se vió obligada a acudir a los Tribunales, presentando un interdicto el prestigioso abogado de Santander don Victoriano Sánchez, y este fué el principio de las gestiones amistosas que más tarde se emprendieron, basadas en la razón legal que asistía a Vidrieras Cantábricas, y que anteriormente no habían sido reconocidas por la Confederación, que únicamente estaba dispuesta a pagar 88.000 pesetas, afirmándose en estudios e informes técnicos, cuyo valor queda demostrado desde el momento que elevaron la cifra hasta los cinco millones, abonados ahora.

Por lo que se ve, a la Confederación le interesa menos solucionar lo que afecta a los obreros y labradores del valle, a pesar de la situación deplorable en que les ha colocado la obra del Pantano. Se liquidan cuentas con la Empresa citada, lo que nosotros celebramos sinceramente, y no se ha tenido tiempo ni ocasión de indemnizar a los obreros parados de minas y fábricas inutilizadas por la Confederación. ¿Qué impresión puede causar ello? ¿Qué concepto formará la opinión general? ¿Qué pensarán las autoridades que intervienen en estas complejas cuestiones, y, sobre todo, el digno gobernador, señor Díaz-Caneja?

¿Qué juzgará y deberá hacer Unión Campurriana? ¿Seguir teniendo paciencia, aplazar toda manifestación y esperar sosegadamente el regreso del señor Quinto? ¡Oh, el estío! La tranquilidad se impone, todo debe deslizarse como una seda, que no haya nubes en el cielo azul, que la brisa cantábrica corra saltarina sin conducir ayes ni lamentaciones. No hay problemas que merezcan alterar el supremo sosiego estival. Es preciso creer que se vive en el mejor de los mundos. Las tragedias y miserias humanas no tienen distinción ni "chic", por ser de una ordinariez tremenda, reñida con la vida elegante del estío montañés.

PREVENCIONES

La Confederación del Ebro, temiendo que pueda ofrecer peligro de derrumbamiento, y para salvar su responsabilidad moral, avisa a un vecino del pueblo de Arroyo para que se mude de casa, por su cuenta. Enclavada ésta encima de los túneles que están abriendo, y habiendo sufrido algunos agrietamientos, acude la Confederación a prevenir los riesgos. Muy humanitario. Muy de estimar la atención del cambio de vivienda; pero... ¿por qué no se expropia e indemniza como corresponde a todos los habitantes que se encuentran en igual caso? La hacienda de los campurrianos está amenazada; todo amenaza ruina. El Pantano "es un túnel muy grande", que tiene agrietada la vida de la región y por sus aberturas entra el hambre y la miseria, la zozobra y la inquietud de las víctimas propiciatorias. ¡Es mucha Confederación la del Ebro!

IMPRESIONES DE UN DOMINGO EXCELENTE

Mucho calor, mucha alegría y extraordinaria animación por calles, paseos y campos próximos a la ciudad.

¿Ha comenzado el verano? Esta pregunta salió de todos los labios, al propio tiempo que para honrar los acontecimientos se desplazaban las gentes a Santander en plan de presenciar el espectáculo de toros, y a todas las pintorescas aldeas cercanas los que la suerte no les depara la de tener pesetas, con o sin depreciación, para ir más lejos.

Por la noche, al concierto de la Banda municipal y a las veladas cinematográficas del Teatro Principal y Salón Madrid, acudió un número extraordinario de público.

Parece que cuando gozamos de un ambiente tan ideal, se olvida uno con facilidad del pasado.

EXCURSION DE RESISTENCIA

Acompañados del Hermano Luis, profesor del Colegio de San José, han girado una visita deportiva a las montañas de Pico Cordel, Fuente del Chivo y otros bellos lugares de difícil ascensión, que ha durado seis días, teniendo que vivir al aire libre y durmiendo en los montes de la demarcación.

A tan arriesgada empresa se sumaron los antiguos alumnos del simpático profesor, don José Antonio Alonso Obeso, don Alfonso Sánchez Monleón, don Jesús Bustamante Sañudo y don Santiago Pérez Castillo.

A su regreso a la ciudad nos han contado los incidentes de la excursión, con los que habría tema bastante para confeccionar una historia aventurera capaz de ser trasladada a la pantalla de haber impresiondo un fotógrafo los incidentes del viaje.

Los expedicionarios actuaron de cocineros, de formidables aventureros y valientes tiradores ante la presencia de animales dañinos; hicieron guardia permanente, y con gran familiaridad se acostumbraron a divisar osos, jabalíes, corzos y zorros a muy honesta distancia, ¡por si las moscas!

Los pastores de todas las cabañas les tributaron honores, haciéndose el intercambio de tabaco, vino y fiambres por el de cantidades de exquisita leche.

OTRA BODA

En nuestra iglesia parroquial contrajo matrimonio don Luis Cillón Nieto con la bella y simpática joven Telesfora Estévez García, firmando el acta como testigos don Remigio Plaza y don Julio Lorenzo.

Reciban nuestra más cordial enhorabuena.

NACIMIENTOS

Doña Maximiliana Pérez Barriuso, esposa de don Ignacio del Campo García, ha dado a luz una hermosa niña, que llevará el nombre de María de los Angeles.

—Doña María Arconada Proveda, esposa de nuestro estimado amigo don Anastasio Fox Díez, ha dado a luz un robusto niño, el que será acristianado con el nombre de Luis Eleuterio.

—Doña Celestina Suárez Gómez, esposa de don Ramón Méndez García, dió a luz una niña, que será bautizada con el nombre de María Adela.

Nuestra afectuosa felicitación por el grato aumento de familia.

NOTAS DE SOCIEDAD

De Sevilla y Chipiona regresó la simpática y distinguida señorita María de la Peña Benedrid.

—De Barcelona, para pasar la temporada estival, como de costumbre, llegó el conocido y aristócrata joven don Eduardo de los Ríos Morales y su bellísima y simpática hermana Anita.

—De Madrid llegó el culto cura castrense y buen amigo nuestro don Rogelio López.

—Ha regresado el coadjutor de la ciudad, don Angel Mantilla.

EL CORRESPONSAL

CAFÉS
EL GLOBO

Astillero

EL AVIADOR TEODOSIO POMBO VUELA SOBRE NUESTRO PUEBLO

Ayer tarde, próximamente a las siete, voló sobre esta localidad el intrépido y competente aviador montañés Teodosio Pombo, llevando como pasajero a nuestro estimado amigo y convecino don Pablo Hojas, quien hizo varias fotos de nuestro pueblo, de las que nos ha prometido alguna para EL CANTABRICO.

El valiente aviador señor Pombo voló en algunos momentos tan bajo, que se le conoció, como igualmente a su compañero de viaje, señor Hojas, y excusado es decir que aquí se siguieron con creciente interés las evoluciones del aparato, desde el que el citado señor Hojas arrojó muchos programas anunciando la becerrada a beneficio de las Hermanitas de los Pobres.

LOP

Relojería SUIZA
Relojes de todas clases y formas.
TELEFONO 1702.
AMOS DE ESCALANTE, NUMERO 4.

Laredo

LA FESTIVIDAD DE AYER

El día de San Lorenzo, espléndido de sol, estuvo muy animado. Los actos religiosos llevaron a la ermita del Santo y al campo de la Alameda numerosa concurrencia. La oración sagrada pronunciada por el elocuente orador doctor don José Urrutia, produjo en el ánimo de sus oyentes viva y provechosa impresión.

El concierto dado por la Banda, de once a una, mereció los aplausos del público, por el gusto y afinación con que ejecutaron las obras del programa.

Por la tarde hubo en las boleras y, en el baile de la Alameda un gentío numerosísimo, que se divirtió a sus anchas, empalmándose el baile con el de la verbena, en el Polígono, hasta las dos de la madrugada. Al terminar el baile hubo un pequeño disturbio, promovido por un grupo de marineros, y para apaciguarlo se vió precisada a intervenir la Guardia civil.

PETICION DE MANO

Por don Francisco Malde, contramaestre del puerto, de esta Ayudantía de Marina, y para su hijo, el distinguido joven don Francisco Malde Roca, condestable de cargo del buque escuela "Galatea", ha sido pedida a doña Petra Cabada, viuda de don Justo Miguel, la mano de su hija la señorita Josefina Miguel Cabada.

NUESTROS VERANEANTES

Procedente de Herrera de Pisuerga, veranea hace días entre nosotros el simpático joven don Pablo Macho, hermano de nuestro estimado amigo, médico odontólogo, don Benito.

—De Zaragoza han llegado las bellas señoritas Pilarín Latorre y Carmina Sánchez.

ENVIDIABLE MANERA DE VIAJAR

El fabricante de juguetes de Don Alvaro (Badajoz), es un sabio viajando y veraneando donde mejor le place. Lleva consigo toda una casa en miniatura, encerrada en un auto: la familia—su esposa, doña Sol, y sus hijos, Sol, Lux y Alfonso—, y hasta un canario.

El año pasado salió de Badajoz, y recorrió Andalucía, Valencia, Cataluña, Aragón, Navarra, Vizcaya, Castilla, etcétera, deteniéndose a vivir donde el clima y el paisaje le agradaban. Huelga decir que al llegar a esta playa, seducido por sus encantos, agotó lo que pudo sus bellezas, y por poco si se hace vecino nuestro.

Este año le ha tocado el turno a Cáceres, Salamanca, León, Galicia y Asturias, anticipándose a "recalar" aquí para convivir más tiempo entre nosotros, pues él, que ha visto ya la mayor parte de las playas de toda la costa hispana, afirma rotundamente que la de Laredo es, por sus condiciones naturales, la más extensa, más fina y de pendiente más suave y tranquilizadora que las por él vistas en sus largas correrías.

¡Lástima es que la radio que lleva en su auto sea solamente receptora, porque si fuera de emisión, el mejor reclamo de esta playa nos lo haría él desde su casa ambulante!

PARA LA BATALLA DE FLORES

Ya nos ha enviado su regalo don Manuel Eguilior, conde de Albox, consistente en un magnífico reloj despertador, de original factura.

EL CORRESPONSAL

ACADEMIA PAHISSA
Matemáticas. Mecánica. Electricidad. Idiomas. Carreras especiales. Magnífico internado.
Horas matrícula: 11 a 13 y 14 a 16.
SEGISMUNDO MORET, 3, 1.° IZQDA.

Unquera

LAS DEFENSAS DEL FERIAL

Hay que confesarlo, porque el hecho es cierto: las repetidas excitaciones hechas desde las columnas de EL CANTABRICO han dado motivo a que el Ayuntamiento conceda atención preferente a la conservación del ferial ganadero de Unquera, construyendo los muros de defensa para las grandes avenidas del Deva.

La obra ya está terminada, mejor dicho, terminada la primera parte, porque aun queda un buen trozo sin muro, y cuya construcción ni puede ni debe demorarse.

Hemos oído decir que se completarán estas defensas consignando la cantidad necesaria en los presupuestos municipales próximos, y si es así, nada tenemos que añadir. Lo interesante es que este proyecto no se realice a medias, ya que el ferial constituye uno de los ingresos más saneados que tienen las arcas municipales.

NOMBRAMIENTOS

Han sido nombrados juez municipal propietario don Gumersindo Puente; suplente, don Lino Gutiérrez; fiscal propietario don Ricardo Cabo, y suplente, don José Díaz.

Los designados han tomado posesión de sus cargos.

VIDA SOCIAL

Han llegado a Vilde, procedentes de Madrid, doña Benita Ibáñez y sus hermanas políticas doña María y doña Angela.

—Procedente de Barcelona llegó la distinguida señorita Pilar Calleja.

—En la parroquia de Villanueva se han celebrado solemnes honras fúnebres por el eterno descanso del bondadoso señor don José Ibáñez, fallecido en un Sanatorio de la capital.

Al religioso acto concurrió todo el pueblo de Vilde, entre el que los señores de Ibáñez cuentan con numerosísimos familiares.

EL SERVICIO TELEFONICO

Ha comenzado a instalarse el servicio telefónico interurbano en Unquera, servicio que permitirá al comercio, industrias y particulares de esta villa montañesa estar en comunicación directa y rápida con todo el mundo.

Castro Urdiales

VIAJES

Fué a Alzola a tomar aguas nuestro convecino don Manuel Pando.

—Regresó de Borleña, donde ha pasado una corta temporada, el joven Manolo Rueda.

SIGUEN LLEGANDO VERANEANTES

De Madrid, el excelentísimo señor don Luis Gómez González y Naldes, don Manuel Gómez Domingo, don Francisco Casas y don Pedro Llosa, con sus respectivas familias, y Mr. A. Roger Smith, con su señora e hijos.

De Barcelona, don Luis Villamor y familia.

EL CORRESPONSAL

Santoña

LA BECERRADA BENEFICA

A beneficio del Comedor de Ancianos pobres, celebróse el domingo último una becerrada, cuyo anuncio tuvo la virtud de llevar un público numeroso a la plaza.

Sonadas las cuatro de la tarde, hicieron su aparición en el palco presidencial las cuatro preciosidades cuyos nombres son Amparo Bustillo, Oliva Pacheco, Mercedes Díaz y Alejandra Gutiérrez, a quienes acompañó en la presidencia el teniente de alcalde de este Ayuntamiento don Cándido Fírvida. Tomaron, además, asiento en el palco de la presidencia don Pedro Laín, secretario de la Asociación de Caridad, y el conocido y popular aficionado don Andrés Díez, como asesores. Las presidentas estaban monísimas, tocadas con la clásica mantilla española. Por todas partes se oían comentarios laudatorios de su belleza y del donaire con que portaban sus clásicos atavíos.

A poco se hizo el paseo, saliendo a la arena una legión de toreadores, dispuestos a todo. En el centro del ruedo fué plantada una mesa con refrescos. A ella se sentaron tres valientes, y... salió el primer becerro; luego, otro, y otro, hasta cuatro. De la muerte de ellos estaban encargados Santos Ocejo, de Gama—no confundirle con Vasco di Gama—; Eduardo Castillo (a) "Lalo"; "Pito". De banderilleros actuaron Angel González, Francisco Montes, Lorenzo Ibaceta, Teodoro Marquínez, Alfonso Oliveda, Cojo de Noja y Nerín, de Castillo.

El primer becerro era un animal simpático y vivaracho. Poniéndose a tono con el carácter benéfico de la fiesta, hizo gala de poseer sentimientos humanitarios. Desde el primer momento mostró su extrañeza ante la actitud de aquellos sujetos armados de trapos de colores, que se obstinaban en formar un círculo a su alrededor. Aquello no podía augurar nada bueno, y el torete hizo constar varias veces, respetuosamente, su protesta.

Si sería razonable el animal, que con los señores que se hallaban refrescando tranquilamente en la mitad del ruedo, no se metió. Al contrario; de vez en vez se acercaba cortesmente a ellos y parecía decirles: "Buen provecho, señores".

El animal dió constantemente pruebas de sensatez y ecuanimidad; lejos de acometer, pretendía dar explicaciones, presentar excusas a sus perseguidores, con quienes se mostraba cariñoso en extremo. De nada le sirvió. Estaba sentenciado, y tenía que morir de muerte cruel. El matador, sin embargo, parecía sentir escrúpulos de conciencia por lo que iba a hacer. Quería, sí, matar; pero sin hacer mucho daño. Le faltaba decisión, en vez de ir dispuesto a todo, única manera de matar toros. Por fin, uno del público, menos "sensitivo", y a quien llamaban Rafaelillo, previa la venia de la presidencia, despachó el toro con la ayuda del puntillero.

La lidia dada a los demás becerros fué muy parecida a la del primero, despachándolos sus matadores de la mejor manera que pudieron. Uno de los becerros llegó a incomodarse, y propinó varias palizas a algunos de sus acosadores.

La vieja suerte de don Tancredo fué ejecutada valientemente por Toñuco Madera.

El espectáculo, en conjunto, poco edificante. ¡Qué lástima que haya necesidad de recurrir a ellos para que el público suelte prenda!

Después de la becerrada se celebró un animado paseo en la plaza de San Antonio, siendo amenizado por la Banda militar.

EL CORRESPONSAL

Cabezón de la Sal

LAS FIESTAS DE LA VIRGEN DEL CAMPO

La Comisión de Festejos de nuestra villa nos remite el siguiente programa de las tradicionales fiestas de la Virgen del Campo y San Roque, que tendrán lugar los días del 12 al 17 inclusive, y que a continuación insertamos:

Día 12.—A las cinco menos cuarto: Llegada de la Banda provincial, que se anunciará previamente por medio de bombas reales.

A las ocho: Procesión solemne, que tendrá su salida de la iglesia parroquial acompañando a la venerable imagen de Nuestra Señora del Campo hasta su antigua capilla, donde se cantarán y bailarán los tradicionales "Picayos", regresando acto seguido a la parroquia, donde se cantará la grandiosa Salve acostumbrada, por elementos de nuestra agrupación.

A las diez: En la plaza principal, estupenda verbena, amenizada por la Banda, manubrio, gramófono amplificador "Philips", con cinco altavoces, y los renombrados piteros que con tanto éxito actuaron con nuestra agrupación folk-lórica en la Exposición de Barcelona.

Los coros campesinos Voces Cántabras interpretarán dos de sus mejores danzas.

A la misma hora, apertura de la tómbola, que cuenta con un precioso surtido de regalos. Durante la verbena, que estará preciosamente iluminada, se quemará una bonita colección de fuegos artificiales, dándose por terminada con interesantes combates de

Plaza de Toros del Malecón
TORRELAVEGA
Gran festival taurino a beneficio de la Cruz Roja
Domingo, 17 de agosto, cuatro y media tarde.
(Véanse programas de mano.)

VELODROMO DE TORRELAVEGA
GRAN CHARLOTADA Y BECERRADA EL VIERNES, 15 DE AGOSTO DE 1930
FESTIVIDAD DE NUESTRA SEÑORA LA VIRGEN DE LA ASUNCION
A las cuatro y cuarto de la tarde
(VEANSE PROGRAMAS DE MANO)

CIRCULO DE RECREO

Ya están repartidas entre los socios del Casino las invitaciones para el gran baile que, con motivo de las fiestas de la Patrona, se celebrará el próximo viernes, a las diez de la noche, en los preciosos jardines.

Será amenizado por una excelente orquesta, y ni que decir tiene que la animación será tan extraordinaria como todos los años, dada la concurrencia, también extraordinaria, de forasteros.

José María Solís Cagigal.
Médico especialista ENFERMEDADES DE LA PIEL.—SECRETAS
ANCHA, 8, PRIMERO. TORRELAVEGA

PROGRAMA DE FIESTAS

Aunque la Comisión municipal de Festejos no ha tenido la amabilidad de enviárnosle, particularmente hemos podido adquirir un programa de las grandes fiestas que en honor de la excelsa Patrona darán comienzo el próximo jueves, por la noche, y terminarán el día 24 del actual.

En el hermoso ferial de La Llama ya están instalándose variados aparatos y casetas de atracciones, notándose la animación propia de las vísperas de los festivales.

A nuestro juicio, lo más solemne y animado serán las fiestas religiosas; la charlotada en el velódromo, que ha despertado enorme interés por el desafío entre Requi y el Andalú, que torearán y matarán un becerro cada uno; la novillada de la Cruz Roja; la fiesta del Anciano, con el concurso de la Coral, y las verbenas.

No obstante, procuraremos dar a conocer todo el programa, para que el público sepa a qué atenerse.

HOMENAJE A LA VEJEZ

Segunda relación de donativos recibidos:

Don Constantino Herrero, 10 pesetas; doña Berta Perogordo, 50; marqués de Herrera, 25; Granja Poch, 50; don Isidro y don José Díaz-Bustamante, 50; doña Carmen Moreno, 25; don Eloy Cobo, 10; Hijos de Carlos Albo, 25; don Manuel Martín, 20; ilustrísimo señor obispo de Santander, 50; conde de Torreanaz, 100; doña Asunción Quintana, 25; don Luis Fernández Hontoria, 50; don Luis Sañudo y Sañudo, 100, y Banco de Torrelavega, 50.

boxeo entre aficionados de la localidad.

Día 13.—A las diez y media: Solemnísima función religiosa, habiéndose dignado presidirla el excelentísimo e ilustrísimo señor don Adolfo Pérez Muñoz, obispo de Córdoba. Ocupará la sagrada cátedra el muy elocuente orador sagrado Padre Salgado, S. J., de la residencia de Comillas.

Se cantará la grandiosa misa a tres voces, de Singerberger, denominada de "La Sagrada Familia", por el orfeón Voces Cántabras, de la localidad.

A la terminación se cantarán y bailarán los "Picayos".

De doce a una y media: Variados juegos infantiles, con importantes premios en metálico, en cuyos intervalos la Banda y el gramófono amplificador "Philips" interpretarán sus mejores piezas.

A las cuatro: Concurso de bailes regionales por parejas, acompañadas de panderetas, advirtiéndose que se dará un solo toque a cada baile, repartiéndose premios en efectivo de 50, 30 y 20 pesetas, para las parejas que mejor bailen, y otros de 20 y 10, respectivamente, para las mejores tocadoras. Acto seguido, concurso de cantos regionales a solo o por ronda de grupos de mozos y mozas, adjudicándose los premios de 50, 30 y 20 pesetas. A continuación, "Baila de Ibio" y "Danza del Romance".

Seguidamente, gran romería en la plaza principal, amenizada por la Banda, manubrio, amplificador "Philips", pito y tamboril.

A las diez: Segunda verbena, con variados fuegos artificiales, y, como final de esta verbena, se repetirán los combates de boxeo, tomando parte en ellos el famoso boxeador de peso mosca "El Peralu", el cual desafía a todos los "Tigres" y "Panteras" de estos contornos.

Día 14.—De once a una y de seis a ocho: En la plaza principal, concierto por la Banda y gramófono amplificador "Philips".

A las diez: Verbena en La Cagiga, donde tomarán parte la Banda, gramófono "Philips", manubrio, pito y tamboril, y en la que se quemará un variado surtido de fuegos artificiales.

Elevación de globos grotescos.

Día 15.—A las diez: Misa en la capilla de Nuestra Señora la Virgen de los Remedios, en La Cagiga.

A las once: Concierto por la Banda en el boulevard de Igareda.

A las tres y media: Tradicional procesión de Nuestra Señora, acompañada, como de costumbre, por Nuestra Señora la Virgen del Rosario, cantándose los "Picayos" y hermosa Salve popular.

A las cinco: Gran romería en el paseo de La Losa, amenizada por los elementos de días anteriores.

A las diez: Grandes fiestas en San Roque, dando comienzo con una gran verbena, profusamente iluminada, y en la que se quemarán vistosos fuegos de artificio.

Día 16.—A las diez: Misa solemne en la capilla del glorioso San Roque, con misa cantada por nuestro orfeón, y a la terminación de la cual se repetirán los clásicos "Picayos". El sermón estará a cargo de un elocuentísimo orador. Terminada la función religiosa, la Banda dará un concierto hasta la una y media.

Por la tarde: Gran romería y otros festejos.

A las diez: Estupenda verbena como en días anteriores.

Día 17.—De once y media a una y media: Concierto por la Banda y gramófono "Philips".

Por la tarde, a las cuatro: Gran carrera ciclista para tercera categoría y neófitos, con premios de 75, 50 y 25 pesetas, con el siguiente itinerario: Cabezón, Comillas, La Ravia, La Revilla, Treceño, Cabezón, Santa Lucía, Virgen de la Peña y Cabezón.

A continuación, gran romería popular.

A las diez de la noche: Verbena final.

Dando fin a estas fiestas se quemará una sorprendente y estruendosa traca.

* * *

La Comisión vería con gusto que a las verbenas asistan con mantones de Manila.

Se regalará un precioso estuche de manicura a la que con más gracia lleve el mantón.

La Comisión se reserva el derecho de variar el programa si así lo creyera conveniente.—La Comisión.

FERIA Y MERCADO

La primera feria del mes, celebrada en La Losa el domingo, se vió muy animada. En general, todo el ganado tuvo mucha salida, pagándose buenos precios, los cuales siguen con tendencia al alza.

Para el tajo, se cotizó el kilo de vaca a 3,50, y el de ternera, a 4,25. El número oficial de transacciones fué de 211 cabezas.

El de abastos se vió regular en concurrencia de artículos. Las aves experimentaron alguna baja, motivada a la carestía del maíz, lo cual obliga a los aldeanos a deshacerse de ellas. Se cotizaron: gallinas, de 5 a 8 pesetas; gallos, a 6 pesetas; pollos, de 2,50 a 4,50 pesetas uno; huevos, a 3,50 docena; patatas, a 3,50 arroba; frutas: plátanos, a 2 pesetas docena; uvas, ciruelas y peras, a 1,75 el kilo; tomate, a 0,80; cebollas, a 0,60 docena; ajos, a 0,30 docena; habichuelas verdes, a 0,70 kilo. Las verduras abundaron algo más que en otros mercados, experimentando alguna baja, por este motivo.

SAN LORENZO, EN CASAR

Con la solemnidad de años anteriores festejó Casar de Periedo la festividad de su Patrono, San Lorenzo.

Por la mañana se celebró misa solemne en la iglesia parroquial, la que se vió concurridísima de fieles, y por la tarde se verificó la tradicional romería, amenizada por los notables piteros hermanos Mallavia, que duró hasta la madrugada.

El hermoso día que hizo nos da la esperanza de que este año habrá buena cosecha de higos, ya que los años que llueve el día de San Lorenzo, según el refrán de Casar, se malogran éstos.

UN TRASLADO

Por la sección Administrativa de Primera Enseñanza, ha sido destinado a la escuela nacional de Rodriguillo Pinoso (Alicante), para tomar posesión, desde el 1 de septiembre próximo, el maestro, de Santa Lucía, don Eduardo F. Albide, al cual deseamos mucha suerte en su nueva escuela.

AMONESTACIONES

El domingo fueron leídas, en nuestra iglesia parroquial, la primera y última amonestación del industrial, establecido en Chile, don José Gutiérrez de los Ríos con la simpática y agraciada joven Rosario Fernández y Fernández, de Roiz.

Reciban nuestra sincera enhorabuena.

FALLECIMIENTO

El domingo último, a los cuatro años de edad, subió al cielo el precioso niño Luis González Dosal.

Reciban sus padres, don José y doña Soledad, nuestro sentido pésame.

DE VIAJES

Para Ondárroa salió el profesor de matemáticas don José Encinas.

—A pasar una temporada en Ucieda, llegó de Pontevedra don Fermín Campuzano, con su distinguida esposa, doña Trinidad Martínez, y sus bellas hijas Clotilde y Asunción.

—De Madrid regresaron doña Palmira del Rivero, y la agraciada señorita Consuelo Frutos.

—A pasar la temporada veraniega, llegó, de la villa y corte, el distinguido joven don Julio Galvarriato.

—Regresó de Santander la bella y simpática señorita Isabel García Ceballos.

—Para pasar las fiestas en esta villa, llegó de Gijón el joven don José Luis Sánchez

EL CORRESPONSAL

Ampuero

DEL MUNICIPIO

El pasado jueves, a la hora de costumbre, y bajo la presidencia del alcalde, don Ramón Fernández Barquín, y con asistencia de los tenientes señores Angulo y Rivas, celebró sesión ordinaria la Comisión municipal permanente, tomando los siguientes acuerdos:

Aprobó el acta de la sesión anterior.

También aprobó el extracto de acuerdos tomados durante el mes de julio último.

Quedó enterada de la recaudación obtenida durante el mes anterior por arbitrios.

Aprobó la distribución de fondos.

Que por el arquitecto don Emilio de la Torriente se proceda a la recepción y liquidación de las obras ejecutadas en el interior de la Casa Consistorial.

No haber lugar a resolver sobre las instancias de don Pedro Ruiz Ocejo y don José Ugarte, que solicitan ser nombrados concejales en sustitución de los renunciados don Alfredo Gutiérrez y don Daniel Ruiz Escajadillo.

También en dicho día, y a las cinco de la tarde, se reunió el Ayuntamiento pleno para celebrar las sesiones del segundo período cuatrimestral, tomando los acuerdos siguientes:

Aprobó el acta de la sesión anterior.

Idem la gestión de la Comisión permanente desde el cuatrimestre anterior.

Idem, provisionalmente, las cuentas municipales del año 1929.

Idem el acuerdo de la Comisión permanente de 5 de junio sobre adquisición de terreno en Marrón para el ensanche de la carretera nacional.

Solicitar subvención para la construcción de una alcantarilla en la calle del Progreso, a fin de completar la obra de saneamiento.

Que resuelva la Comisión permanente, previo informe de la de Fomento, del arquitecto y del inspector municipal de Sanidad, la instancia de don Luis Arteaga, que solicita apertura de huecos en una fachada de su casa, lindante con un soportal de la plaza.

Imponer a don Moisés Aguilera una multa por no sujetarse las obras de reforma de su casa de la plaza al plano autorizado para ello; suspender las obras de referencia hasta que solicite las que desea construir y recaiga acuerdo sobre ello, previo informe de la Comisión de Fomento del Ayuntamiento.

Aprobando el acuerdo de la Comisión permanente que autorizó a doña Carmen Vega para construir una casa en un terreno de su propiedad lindante con la calle de las Escuelas.

EL CORRESPONSAL

Novales

He aquí las grandes fiestas que, en honor de Nuestra Señora de la Asunción y festividad de San Roque, se celebrarán en Novales durante los días 14, 15, 16 y 17 del corriente.

Día 14.—A las nueve de la noche, disparo de cohetes y bombas reales anunciando las fiestas, y a cuya hora llegará la Banda de música, que recorrerá el pueblo, comenzando, acto seguido, la primera verbena en la plaza de San Roque, amenizada por dicha Banda y dulzaineros, prolongándose hasta las primeras horas de la madrugada.

Día 15.—A las seis de la mañana, con disparo de cohetes y bombas reales, la Banda recorrerá las calles del pueblo a las alegres notas de la diana, anunciando al vecindario el amanecer de su santa Patrona, Nuestra Señora de la Asunción.

A las diez de la mañana solemnísima función religiosa en el amplio y artístico templo parroquial, en honor de la Patrona, con asistencia de las autoridades locales, ocupando la cátedra sagrada un notable orador.

El coro de jóvenes cantoras, de este pueblo, interpretó una bonita misa, siendo acompañadas al piano por el organista, señor Cuendo.

De once a una, gran concierto por la Banda de música en la plaza de San Roque; a las tres y media, gran carrera ciclista dentro del término municipal, disputándose premios en metálico por valor de veinte pesetas el primero; diez, el segundo, y cinco, el tercero, quedando abierta la inscripción para participar en ella hasta las dos de la tarde de dicho día; a las cuatro y media de la tarde, animada romería en la plaza de San Roque, amenizada también por la Banda de música y dulzaineros; a las diez de la noche se disparará gran número de bombas y cohetes, y a continuación, la segunda verbena en referida plaza de San Roque, por los mismos elementos musicales, que se prolongará hasta avanzada hora de la madrugada.

Día 16.—A las nueve y media de la mañana, solemne función religiosa en la capilla de San Roque, en honor al Santo; a las cuatro de la tarde, animada romería en la plaza de San Roque, por los dulzaineros; a las diez de la noche, tercera verbena, que durará también, hasta altas horas de la madrugada.

Día 17.—A las cuatro de la tarde, gran partido de futbol en los campos del Tejón entre el once local Olimpia Sport y otro potente once visitante, disputándose una bonita copa, donada por don José Zabala Sánchez; a las cinco y media, gran romería en los mencionados campos del Tejón; a las diez de la noche, cuarta verbena en la plaza de San Roque, que durará hasta la una de la madrugada.

EL CORRESPONSAL

LLANES

(NOTAS ASTURIANAS)

SE INCENDIA UNA CASA

En la madrugada del pasado sábado se incendió, en el inmediato barrio de La Portilla, una casa que habitaba don José Junco y familia.

Aunque el vecindario de dicho pueblo y gran número de personas de Llanes acudieron a extinguir el incendio, éste no pudo ser sofocado, quedando completamente destruída la casa.

Tal fué la rapidez del mismo, que resultó de todo punto imposible el salvamento de la mayoría de los enseres y ropas, que quedaron destruídos.

La cosecha de hierba que había almacenada se perdió también totalmente.

Las verdaderas causas del incendio se desconocen.

La casa no estaba asegurada.

ENLACE

En la capilla de San Patricio, de Pancar, contrajeron matrimonio el pasado sábado la agraciada señorita de dicho pueblo Laureana Sobrino y nuestro buen amigo, el joven obrero tipógrafo, don Francisco Romano, siendo apadrinados los contrayentes por don Angel de la Fuente y la bondadosa señora doña Laureana Sobrino.

La concurrencia, que fué numerosísima, fué obsequiada con una opípara comida en el pintoresco lugar de "El Abariego".

Felicitamos a los nuevos esposos, deseándoles eternas venturas.

EXCURSION ANIMADA

El domingo se verificó una animadísima excursión a Gijón, con motivo de la VII Feria de Muestras Asturiana.

Componían la misma dos hermosos autobuses, ocupados por más de medio centenar de llaniscos.

El viaje fué en extremo feliz, deslizándose sin contratiempo alguno, regresándose a nuestra villa a altas horas de la madrugada.

Accidente de automóvil.

(Por teléfono.)

Llanes.—En las inmediaciones del pueblo de San Roque del Acebal chocaron en la tarde de hoy dos automóviles, resultando ambos con grandes desperfectos, y herido Fuzacan Stanislao, de nacionalidad italiana, viajante de una Casa de Barcelona, hacia cuya capital se dirigía.

El coche causante del encontronazo era conducido por don Segismundo García Encarnación, que se dirigía hacia Vigo, alejándose del lugar del suceso sin recoger al herido, que, momentos después, fué trasladado al hospital municipal de Llanes por otro auto, propiedad de doña Teresa Noceda, que veranea en Comillas, y que casualmente pasó por el lugar del accidente momentos después de haber ocurrido éste.

El señor Fuzacan fué asistido en el hospital de una herida contusa, con desgarre, en el borde interior del brazo izquierdo, de doce centímetros, teniendo necesidad de darle diez puntos de sutura.

Terminada la cura, fué trasladado al Hotel Victoria, de esta localidad.

Las autoridades intervienen en el hecho.

EL CORRESPONSAL

BLENORRAGIA
Crónica o reciente, curación verdad y rápida con Tratamiento GONOSERMAN patentado (pomada y sellos a su tiempo). Sin lavados. V. mismo puede secretamente curarse. Informes, pedidos y folletos gratis al Dr. G. Zatarre. Apartado 293. Zaragoza. Venta en Farmacias

COMPAÑÍA DEL PACÍFICO
LINEAS DE CUBA Y BUENOS AIRES
Para HABANA (Canal de Panamá), Colón, Panamá, Payta, Callao, Moliendo, Arica, Iquique, Antofagasta y Valparaíso.
El vapor OROYA, el 17 de agosto.
— ORCOMA, el 31 de agosto.
— ORDUÑA, el 5 de octubre.
Para BUENOS AIRES, MONTEVIDEO, RIO DE JANEIRO, Port Stanley, Coronel, Talcahuano y Valparaíso.
El vapor ORITA, el 21 de septiembre.
Todos estos buques admiten pasajeros de 1.ª, 2.ª y 3.ª clase y carga.
Precios en tercera clase:
Para HABANA: Pesetas 555'25 (con impuestos).
Para BUENOS AIRES: Pesetas 598'50.
En camarote, 35 pesetas más.
Dirigirse para toda clase de informes a sus Agentes en Santander ...... HIJOS DE BASTERRECHEA
PASEO DE PEREDA, NUM. 9 :: Teléfono 3441 :: Dirección Telegráfica: "Basterrechea".

SECCION DE ANUNCIOS CORTOS POR PALABRAS

AVISO AL PUBLICO. — Muebles nuevos, Casa Martínez. Más barato, nadie. Para evitar dudas, consulten precios. Juan de Herrera, 2.

PASTILLAS "BONALD", cloro-boro-sódicas, mentol y cocaína: boca, garganta, toses. Preventivas de la gripe. De venta: droguería Pérez del Molino y farmacias.

GUSTO Y DISTINCION. Comprando o reformando su sombrero donde Luis Sánchez, adquiere usted esta nota. Amós Escalante, 8. Teléfono 2327.

ENCUADERNACION. — Pastas españolas. Albumes sin costura. Fotografía. Protocolos. Archivadores. Devocionarios. Arreglo bibliotecas. Daniel González, San José, 5.

ESPERANZA GOMEZ, profesora en partos. Hospedaje embarazadas. Consulta diaria. Santa Clara, 7, cuarto, Santander.

ACUMULADORES "Willard" Productos "Delco Remy". Estación servicio: Isaac Santiago, Ribera (antiguo Ateneo) Santander.

VIAJEROS.— Pensión moderna. Trato y cocina esmerada. Cuarto de baño. Todo confort y teléfono. Precios económicos. Puente, 12, tercero.

EL GUSTO MODERNO requiere gafas cómodas y elegantes, con los famosos cristales "Daylo". Unica Casa autorizada para su colocación y ejecución de las recetas de los señores oculistas: Ortega óptico, Burgos, 1.

AUTOMOVILES OCASION, muy baratos, varias marcas, diversos modelos, abiertos y cerrados, a toda prueba. Salón Exposición, Castellanos, paseo Pereda, 21, bajo.

MAQUINAS DE ESCRIBIR. Reparaciones, alquiler, lecciones de mecanografía, taquigrafía, ortografía y escritos de toda clase de documentos, a domicilio. Blanca, 6.

MUEBLES BARATISIMOS. — Nadie como esta Casa, por tener fábrica, y vende directo de ésta al público. Alejandro Maté, Alameda Primera, 28. Teléfono 3794.

"ESSEX", seis cilindros, cerrado, buen estado, se vende, barato. Informarán, Salón Exposición Castellanos, paseo de Pereda, 21.

SE VENDE "Packard", faetón, seis cilindros, con cubiertas nuevas y rueda de repuesto, a toda prueba. Informarán, paseo de Pereda, número 29, entresuelo.

NEUMATICOS para "Citroen" Consultad precios en la Agencia, Muelle, 26. Garaje Vallina.

SE VENDEN camión "Fiat", cinco toneladas, y camioneta "Dinos", tres toneladas, ambos neumáticos, a toda prueba, baratos. Informes, esta Administración.

LABRADORES. — Las aves y conejos se curan con "Galloge". Premiado Medalla Oro. Las gallinas ponen más. Droguería Pérez del Molino. Frasco, 1'60 pesetas.

SE ALQUILA hermoso hotel, tres pisos, sótano, lavadero, cuarto baño, termo, jardín, huerta, gallineros. Informarán, Canalejas, 59.

MAQUINAS de coser, de ocasión, desde 100 pesetas. Informa "Fonoman", reparación de pequeña mecánica, calle de Colón, 22.

GRANDIOSA LIQUIDACION. Mantones de Manila y relojes, vende, baratísimos, Machuca. Visitad en seguida "Al Todo de Ocasión", Tableros, 3. Teléfono 1840.

MANTONES DE MANILA, precios económicos. Artículos para baño, gran surtido. Sucesores de A. Blanco, San Francisco, 9; Santander.

PISO AMUEBLADO, buen sitio, baño, gas, alquila, por temporada o año. Rasilla, Doctor Madrazo, 2.

MATEO ORUÑA, Cádiz, 5, segundo derecha, compra participaciones de fincas urbanas en la ciudad de Cádiz y la provincia.

MEDIAS de hilo y de seda Las mejores marcas y el mejor surtido. San Francisco, 9, Santander, Sucesores de A. Blanco.

EN PUEBLO próximo Torrelavega, traspaso café-bar, cerca estación ferrocarril y gran industria; poca renta Informes, Casa Cayón.

VENDO eucaliptos en pie, propios para apeas y pilotes. Para informes: Casa Cayón, Torrelavega.

PROPIETARIOS. — La Sección Administración de fincas de la Cámara de la Propiedad se encargará, en condiciones ventajosas, de administrar vuestras casas.

VISITACION F. TOLOSA, profesora en partos. Masajista. Hospedaje para embarazadas. Florida, 7, cuarto.

LOS MUEBLES de mayor gusto, mejor calidad y más económicos, los encontrará visitando la Casa Alzaga, Puerta la Sierra, 2.

PIANOS. — Le garantizamos una economía de 250 a 1.000 pesetas en la adquisición del piano que precisa usted. Tenemos las marcas de mayor garantía mundial; díganos la que le interesa y le daremos un precio ventajosísimo, puesto en su domicilio. Escriba a Casa Viena-Muebles, Oviedo.

REPARACION DE MUEBLES y embalajes.—Esta Casa se encarga de mudanzas, dejando los muebles armados y limpios. Precios increíbles. Consulte precios. Alameda Primera número 28. Teléfono 3794.

OCASION. — Vendo, barato, auto "Renault Monaxis", 6 cilindros, 8 HP., cerrado, cuatro plazas, en nuevo estado Informes: Publicidad Sares, Ribera.

RADIOOYENTES.—La última maravilla en radio. Exclusiva, señor Pereda Mendoza, Torrelavega, 2, segundo. Santander.

CASA particular alquila uno o dos gabinetes, amueblados, con derecho a cocina, o tendría dos amigos en familia o sólo dormir. Informarán, EL CANTABRICO.

GALLINAS ENFERMAS.— Se curan y ponen mucho con "Abiolina Rojo". Compradlo pronto farmacias y droguerías. Frasco, 1'50.

RETRATE SUS NIÑOS. Le sacarán dos posturas, para elegir la que más le agrade. Retratos de arte. Lehoux, Blanca, 20.

MELONES Y SANDIAS hallará en la Frutería Pereda. Precios baratísimos. Convénzase visitándonos hoy mismo. Servimos a domicilio. Peso, número 8.

JOVEN posición, pasa inviernos Madrid, veranos playas Norte, desea cambiar correspondencia con señorita honrada, educada. Escribid: F. López, Administración CANTABRICO.

SE TRASPASA inmejorable local, estando en reforma, para bar o tienda. Informarán, San José, número 16, tercero.

SE ALQUILAN dos bajos, casa nueva. Vendo terreno, tres carros. Informes: Atalaya, número 32, primero.

SE VENDE finca, sitio inmejorable para arbolado y ganados, vivienda y cuadra. Informes: Isidro Sardina, en Carandía (Renedo).

SOMBREROS sin confeccionar y adornos baratísimos, de la mejor fábrica. Depósito: Magallanes, 24, segundo.

PENSION, la más económica, Viuda de Ramón García. Servicio económico, esmerado. Amplias habitaciones, con vistas al mar, segunda playa Sardinero

AUTOMOVILISTAS.— Aletas, corazas, silenciosos. Reparación de radiadores. Nidos Harrisson, para todo coche americano. Soldadura autógena. Alameda Primera, frente al Gran Cinema, Talleres Wünsch.

M O D A S. — Para niñas, liquido vestidos y sombreros. Sánchez Silva, 10, 1.º

A LAS SEÑORAS.—Desde hoy empiezan las grandes rebajas de precios en la "Casa de las Sedas-París-Lyon". Crespones, gasas y sedas para playa, con un 20 por 100 de rebaja. Sus artículos son de inmejorable calidad.

VENDO varios muebles, mesas de comedor, tostador de café. Arcillero, 15, frutería.

PIENSOS completos, vitaminados y tónicos, a base de fórmulas modernas, para aves, ganado vacuno y desarrollo y engorde de cerdos, a precios sin competencia. Se desean representantes. Dirigirse, con referencias, a El Fomento Avícola, Irún.

CHOFER sabiendo mecánica se colocaría, pocas pretensiones, prefiriendo casa particular. Informará, esta Administración.

AUTOMOVIL marca "Delage", chasis grande, carrocería elegante, 32 HP., medio uso, se cambia por coche chico dos o cuatro asientos, medio uso, o se vende, muy barato. Informa, esta Administración.

EXTRAVIO de un imperdible, con una piedra grande azul marino, rodeada de brillantes, en el Sardinero. Se gratificará a quien la entregue en Hotel Castilla, Sardinero.

MODISTA para coser en las casas se ofrece. Isabel la Católica, 13, tercero izquierda.

SE NECESITA niñera. Inútil presentarse sin buenas referencias. Informan, Enseñanña, número 6, portería, frente la Casa Socorro.

LIQUIDACION de preciosas alfombras, desde cuatro pesetas; albornoces, clase superior; colchones Damasco, grandes, a 16 pesetas; de Rentería, desde 9'50; sábanas, colchas, toallas, a precios de fábrica. Borra y lana para colchones, económicos. Atarazanas, 10. Hija de Zacarías del Castillo.

PISOS nuevos, ascensor, baño, uno de siete, otro de cinco pesetas diarias. Lope de Vega, 13.

MARCO PIANOS a 70 pesetas. Dirigirse a Juan Villamazares, calle del Medio, 11, 1.º

SE VENDEN dos pisos, juntos o separados, céntricos; precio razonable. Informes: Cisneros, 14, entresuelo.

MAESTRO CERRAJERO, para importante Sociedad, se necesita. Escribid, con referencias y pretensiones, a "Cerrajero", esta Administración. Asunto reservado.

EXTRAVIO perra cachorra, Pointer, en Adarzo, blanca, con pintas color hígado, de tres meses. Quien la entregue o dé razón de ella se le gratificará. Diríjanse: Pensión Conchita, Calderón, 9.

ALQUILO piso tercero, soleado, con baño, gas, cuatro dormitorios, hermosas vistas, 23 duros; sitio céntrico. Escribid, Administración, iniciales S. C.

¿QUIEN CONCEDE 8.000 pesetas en hipoteca sobre chalet nuevo? Escribid, iniciales A. S. M., CANTABRICO.

PROFESORA, mucha práctica, admitiría señoritas o niños a pensión completa y económica, incluída la preparación de la Normal, Comercio, Instituto, etc. Informes: "Villa Gumersinda", Perines, 35.

VENTA 187 carros pradera cercada y 190 prado y arbolado, en Santa Marina (Suto). Razón: Daoiz y Velarde, 3, segundo.

MUEBLES caoba, sala, aparatos para luz. Vendo todo barato. Espartero, 18, tercero izquierda.

SE TRASPASA fotografía en ciudad importante de la provincia de gran porvenir. Informes: Julnay, fotografía.

URGENTE. — Por ausencia, se vende "Buick", abierto, seis cilindros, con seis ruedas nuevas, en perfecto estado, toda prueba, 1.500. Informarán, peluquería debajo del Hotel Europa.

SE OFRECE ama de cría, para dentro o fuera de la capital. Informes: Viuda de Castanedo, Astillero.

ALQUILO. — Matrimonio sin hijos cedería habitaciones independientes a una señora o dos señoras, con derecho cocina. Informes, esta Admón.

TODO EL QUE DESEE comprar y vender tiendas, casas, pisos, chalets, caseríos, de Santander y fuera, diríjase calle Burgos, 22, primero, Agencia. Seriedad y reserva.

EXTRAVIO de un monedero, conteniendo 75 pesetas, perteneciente a una sirvienta. Se gratificará quien lo entregue en Menéndez Pelayo, 24.

EXCELENTE NEGOCIO en organización, dará cabida en su seno administrativo a persona deseosa de conquistar rápido y espléndido porvenir. Es absolutamente preciso ser industrial o comerciante, culto, activo, inteligente; gozar de fácil dicción y aprecio en sus relaciones; conocer o distinguir de sistemas cooperativos, y ser hombre de amor propio, voluntarioso, enérgico. No contestaremos más que a quienes nos den por escrito amplísimos detalles, con arreglo a texto anterior, indicando edad, estado, posición, etcétera. Dirección: Antonio Ruiz, lista de Correos, Santander.

HOTEL cede habitaciones amuebladas, con vistas al mar, a señoras, con pensión o sin ella. Informan, en esta Administración.

UN LAREDANO, sobrino de las Palomitas antiguas, de Laredo, pregunta por la familia de su tía, Marcelina Castillo, natural de Laredo. Informes: Santander, calle de Viñas, número 13, bohardilla, Ramón Castillo Sarabia (vendedor de lotería).

PERDIDA de un monedero de caballero, con una llave, un billete de 25 pesetas y plata. Se gratificará a quien lo entregue en esta Admón.

AFICIONADOS. — Mixtos de jilguero y canaria, 15 pesetas; ídem de verderón y verderol con canaria, 20 pesetas. Y los incomparables mixtos de cardenalillo, de Venezuela, con canaria, de cuyos productos, líbridos fecundos, se obtienen excelentes remixtos, a 35 pesetas. En Solórzano, Ovidio López.

SE OFRECE aña, formal, para Santander o fuera. Informes: Convento-Asilo de San José, Astillero.

VIRGEN DE LA PEÑA.—Próximo estación, arriéndase establecimiento, vivienda, cuadra y pajar. Informes, estación.

SE NECESITA aprendiz cerrajero. Informarán en la Administración.

SE PRECISA cocinera que sepa bien su obligación. Darán razón: calle del Rincón, número 11, tienda de ultramarinos.

ALQUILO bohardilla nueva a matrimonio solo. Vistas especiales. Renta once duros al mes. Informan, subida, Numancia, casa M. Sáinz, portería.

TRASPASO bar y piso, con varios huéspedes fijos, inmediato a Torrelavega. Pocas pesetas; renta insignificante. Informes: Casa Cayón (zapatería-sombrerería).

M.E.C.D. 2017

Hay Santanderinos

que ya no sufren de los pies

A los pies de Vd.

El maravilloso baño de pies PEDYKUR ha conseguido hacer andar sin sufrir a cuantos santanderinos lo han usado, pues permite llevar el calzado ajustado sin que se HINCHEN, RECALIENTEN o DUELAN los pies, juanetes o callos por mucho que se ande, gracias a que aumentan considerablemente su resistencia al cansancio y al calor. Vea usted estas pruebas recientes.

UN CARTERO SATISFECHO DE PEDYKUR

Por un compañero de Cartería que me entregó un tubo de muestra, he tenido ocasión de lavarme los pies con el producto PEDYKUR con el cual me fué tan bien, que continúo usándolo; lo que comunico para su satisfacción.—Don Jesús Sáinz, cartero, Santander.

EL MARTIRIO DE LAS PLANTAS DE LOS PIES

Tengo el gusto de comunicarle que gracias a los baños de pies PEDYKUR puedo andar durante muchas horas, cosa que no podía hacer antes debido al martirio que me hacían sufrir las plantas de los pies.—Don Bernardino Alvarez, camarero del Real Club Marítimo de Santander.

PEDYKUR HA SALVADO SUS PIES

Vengo usando desde el pasado verano los baños de pies PEDYKUR que usted prepara, y tengo la satisfacción de comunicarle el éxito que he obtenido con dichos baños. Mi empleo es el de dependiente de ultramarinos, tengo que estar andando muchas horas, por cuya causa tenía las plantas de los pies con callosidades, y sufría mucho, pero hoy, y gracias a dicho preparado las tengo completamente bien.—Don Martín López, Almacenes El Cuadro, Santander.

Cura radicalmente el dolor, la inflamación, el cansancio

PEDYKUR ANDA BIEN

es el gran remedio para las llagas de los pies y los callos

Baño de pies PEDYKUR, 50 cts. tubo para dos baños. Frasco para 15 baños, 3 ptas.	Curacallos PEDYKUR, 1'30 frasco	Polvos secantes del sudor PEDYKUR, 0'30 la bolsa Bote, 1 pta.

De venta en todas las Farmacias, Droguerías, y en los Laboratorios Botánicos y Marinos, Ronda Universidad, 6, Barcelona; y Peligros, 9, entresuelo, derecha, Madrid.

Venta en Santander: Pérez del Molino y principales farmacias y droguerías.

ADUANAS ACADEMIA ITURRIAGA-AGUIRRE **Brillante éxito**

Preparación exclusiva para Cuerpos de Aduanas. Internado. HORTALEZA, 71, MADRID

Ultima oposición Pericial: plazas núms. 1, 2, 3, 6, 7, 11 y 12. Ultima mecanógrafos: 50 % plazas, 20 de 40.

ESCUELA NAVAL Y GENERAL MILITAR Preparación por jefes de la Armada y del Ejército. Limitado número de alumnos. Internado. Clases: 1 septiembre.—ACADEMIA FUENTES GONZALEZ-ALLER, Montesa, 47 (esquina Lista), MADRID

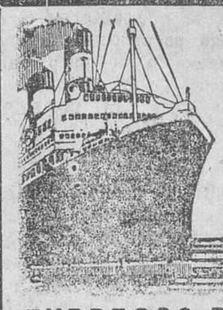

NAVIGAZIONE GENERALE ITALIANA

EXPRESOS DE GRAN LUJO PARA AMERICA

BARCELONA - BRASIL - PLATA

22 AGOSTO **DUILIO**

BARCELONA - VALPARAISO (vía Panamá)

4 SEPTIEMBRE **ORAZIO**

Escala en Cádiz el 6 de septiembre.

GIBRALTAR-NEW YORK

25 AGOSTO **ROMA**

Agentes generales en España:
SOCIEDAD ITALIA-AMERICA
BARCELONA: Rambla Santa Mónica, 1-3 :: MADRID: Alcalá, 45
Agencia para pasajes de cámara en Santander:
SEÑORES MODESTO PIÑEIRO Y C.ª—Paseo de Pereda, 27

Fábrica de Almadreñas DE **RAMON RUIZ REBOLLO** SAJA (Santander)

PRESERVATIVOS

Catálogo gratis sin envío sello. La Discreta, Salud, 6. Madrid

---

Representante

bien relacionado, busca Casa primer orden aceites y grasas lubricantes. Indispensable conozca el ramo. Dirigirse: Apartado 70. SAN SEBASTIAN

Optica-Foto LUDY

L. BETTSCHEN: Optico diplomado en Alemania: Especialidades ópticas: Rápida y exacta ejecución de las recetas de los señores oculistas.

Laboratorio fotográfico

BECEDO, 3

¡Automovilista!

La máxima seguridad en los cruces la conseguirá montando en su coche los nuevos

FAROS anti-deslumbrantes

BOSCH

ESTACION DE SERVICIO BOSCH
ISAAC SANTIAGO, Ribera (antiguo Ateneo), SANTANDER

CATARROS - TOS

Se curan tomando la SOLUCION CACHO de clorhidrofosfato de cal creosotada.

Farmacia y Laboratorio CACHO. - Torrelavega.

LLOYD SABAUDO

LINEA SUD AMERICA
(Vía Barcelona)
SUPERTRASATLANTICO
CONTE ROSSO
3 septiembre

LINEA NEW-YORK
(Vía Algeciras-Gibraltar)
SUPERTRASATLANTICO
CONTE BIANCAMANO
18 agosto

SERVICIOS AEREOS
Línea Barcelona-Marsella-Génova-Roma-Nápoles-Palermo-Trípoli
Salidas de Barcelona: los martes, jueves y sábados, a las 11'30.—Llegadas a Barcelona: los lunes, miércoles y viernes, a las 14'30.

Agentes generales en España: IBERIA-AMERICA, S. A. Barcelona.—Rambla Santa Mónica, 29 y 31
Agentes en Santander: Don Francisco Salazar (hijo), Paseo de Pereda, 18

Para pasajes de tercera, dirigirse al consignatario autorizado, don Manuel Cuello. Barcelona. Rambla Santa Mónica. 29-31.

COLEGIO DE PP. ESCOLAPIOS
LOGROÑO

Clima excelente.—Instalación moderna.—Espléndida situación.—Internado modelo.—Primera enseñanza, Bachillerato y Comercio.

PEDID REGLAMENTO AL P. RECTOR

MEDIAS

Las medias DUBARRY son el complemento de toda dama que se precie de elegante.

De venta en todas las buenas tiendas de géneros de punto.

DUBARRY

Compañía Trasatlántica Española

Línea a Cuba y Méjico.

PROXIMAS SALIDAS DE SANTANDER, salvo contingencias:

Vapor ALFONSO XIII, el 16 de agosto.
— CRISTOBAL COLON, el 11 de septiembre.
— ALFONSO XIII, el 7 de octubre.
— CRISTOBAL COLON, el 2 de noviembre.
— ALFONSO XIII, el 28 de noviembre.
— CRISTOBAL COLON, el 24 de diciembre.

Admitiendo pasajeros de todas clases y carga con destino a HABANA y VERACRUZ.

Estos buques disponen de camarotes de cuatro literas y comedores para emigrantes.

PRECIO DEL PASAJE EN TERCERA CLASE ORDINARIA

Para Habana, Ptas. 535, más 20'25 de impuestos; total, 555'25.
Para Veracruz.— 585, más 13'50 — ; — 598'50.

Línea Mediterráneo-Brasil-Plata

El día 5 de septiembre saldrá de Barcelona el vapor

REINA VICTORIA EUGENIA

admitiendo pasajeros de tercera clase con destino a Río Janeiro, Montevideo y Buenos Aires.

Precio del pasaje en tercera clase ordinaria, para ambos destinos, incluídos impuestos, 563'50 pesetas.

Para más informes y condiciones, dirigirse a sus agentes en Santander: SEÑORES HIJO DE ANGEL PEREZ Y COMPAÑIA, paseo de Pereda, 36; teléfono 2363.—Dirección telegráfica y telefónica: GELPEREZ.

SE VENDE PAPEL DE EMBALAJE

ROLDOS-TROLESES, S. A.

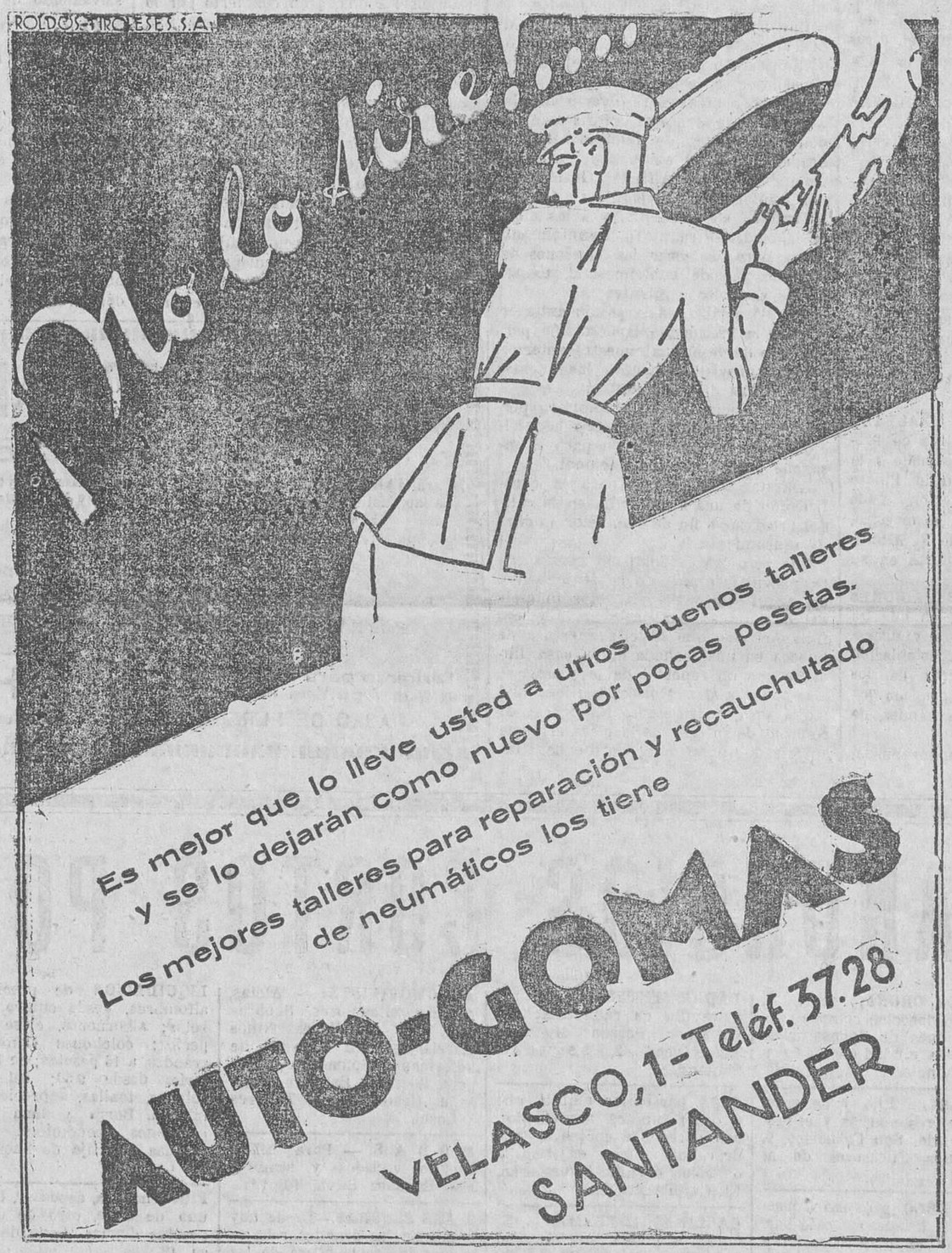

HERIDAS, LLAGAS, QUEMADURAS, SABAÑONES,

se curan rápidamente con el poderoso antiséptico cicatrizante TAFETAN LIQUIDO «JEIL». Evita contagios exteriores, permitiendo lavarse y utilizar la parte dañada. Pesetas 1,00 tubo (encarnado). Agente general: N. Sallés, apartado 199. Barcelona. De venta: E. Pérez del Molino (S. A.) y demás importantes farmacias y droguerías.
Representante en Santander: J. PIÑAL, Vista Alegre, 5.

HAN BAJADO OTRA VEZ LAS MEDIAS

No pague usted las MEDIAS al precio de antes; han bajado todas las calidades, tanto las de seda como las de hilo.

Más de 30.000 pares de MEDIAS de seda e hilo acaba de recibir

EL PALACIO DE LAS MEDIAS

para venderlas a precio de verdadera ocasión, todas de clases de fama mundial, de un resultado extraordinario.

Vea usted los mil bolsos y carteras de señora y señorita que han llegado; los tiene usted desde 4,50 en adelante, verdaderas preciosidades por muy poco dinero comprará un BOLSO o una CARTERA de gran moda.

Si visita usted EL PALACIO DE LAS MEDIAS

verá el monumental surtido en CORBATAS propias para regalo, muy baratas, desde 0,95, 1,75 y 2,40 en adelante, de seda; todas son de más dinero.

En CALCETINES de caballero y niños, verdaderas fantasías, precios nunca vistos.

¿Es usted de la capital? ¿Es usted forastero? Pues a todos les interesa ver los escaparates de

EL PALACIO DE LAS MEDIAS

PUERTA LA SIERRA, 5 (antes 1): Sucursales, enfrente y en el Sardinero (La Cañía).

No deje Ud. de visitar estas Casas, las más especializadas en MEDIAS

10.000 TRAJES para HOMBRE y NIÑO

a precios verdaderamente extraordinarios; valen el doble

¡No deje pasar la ocasión!

Trajes dril para niños, pantalón corto, precios únicos	9, 11 y 13	pesetas.
» » » » pantalón largo, » »	13 y 15	»
» lana » » pantalón corto, precio único	15	»
» » » hombre, melton y estambres novedad, desde	35 a 85	»
Americana y pantalón fantasía, confección fina, melton inglés	80	»
» tennis para verano, lana fina, dibujos novedad, desde	25	»
Pantalón » » » modelos Oxford y Derby »	11	»
Albornoces para el baño, desde	10	»

Comprando tres trajes para niño, descuento especial de 5 por 100

ATARAZANAS, 4 y 6 **ALMACENES "LA BATALLA"** PRECIOS FIJOS

MANUEL J. GUTIERREZ

PAPEL DE EMBALAJE, SE VENDE BARATO EN LA ADMINISTRACION DE ESTE PERIODICO

M.E.C.D. 2017

URINARIAS

(AMBOS SEXOS)

LO MAS EFICAZ, CÓMODO, RÁPIDO, RESERVADO Y ECONÓMICO

Sin lavajes, inyecciones ni otras molestias, y sin que nadie se entere, sanará rápidamente de la blenorragia, gonorrea (gota militar), cistitis, prostatitis, leucorrea (flujos blancos en las señoras) y demás enfermedades de las vias urinarias en ambos sexos, por antiguas y rebeldes que sean, tomando durante unas semanas cuatro o cinco Cachets Collazo por dia. Calman los dolores al momento y evitan complicaciones y recaídas. Pida folletos gratis a **A. García. Alcalá, 85. Madrid. Precio: 16,25 pesetas.**

LIQUIDO TODAS LAS EXISTENCIAS

Medias - Calcetines - Colchas - Toallas - Camisetas - Mantelerías - Confecciones - Tapetes - Casas para colchón Telas colchones Telas blancas - Telas de color - Crespones de seda natural y seda artificial - Sedas estampadas Punto de todas clases - Vestidos niño - Jerseys de todas clases para niño, señora y caballero - Mantas de todas clases

TODO A PRECIOS DE FABRICA

ALMACENES "EL RECLAMO"

Compañía, 13 :: SERGIO CASTILLO :: Santander

¿Podria Vd. pararse?

Sus frenos pueden responder, pero ¿y sus neumáticos?
De esos pocos centímetros de caucho que están en contacto con el pavimento, depende a menudo su seguridad y la de su familia.
Es mejor tener la seguridad de que sus neumáticos tengan los gruesos y agudos rombos de gran adherencia de la rodadura All-Weather.
Su bien reconocida seguridad es una de las razones por las que EN TODO EL MUNDO MÁS PERSONAS CORREN SOBRE NEUMÁTICOS GOODYEAR QUE SOBRE CUALQUIER OTRA MARCA.

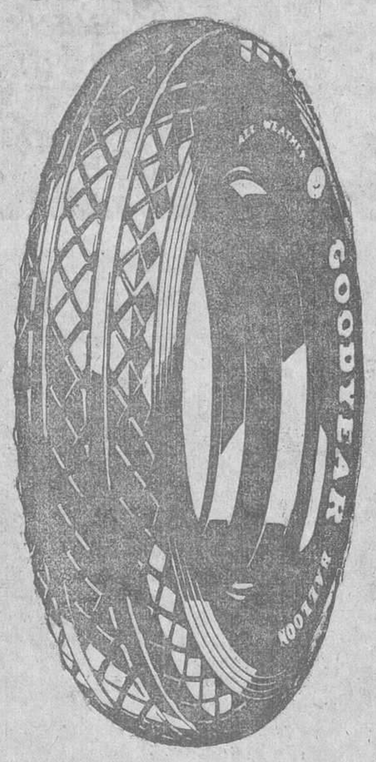

Compañía Española de Neumáticos y Caucho Goodyear S. A. Elcano, 6. BILBAO

GOODYEAR

Fijador CESARAUGUSTA

Mantendrá su cabello fijo y brillante. Sobre para preparar un cuarto de litro, una peseta. Venta: Pérez del Molino, farmacias y perfumerías.

CUCHILLERIA FINA

LAS MEJORES MARCAS

AFILADOR

PLAZA VIEJA

EL DILUVIO

Colosía, frente á la Plaza Nueva

Caña blanca legítima de la Habana. Manzanilla de M. Argüeso, etc.

ADELFA PILA

Profesora en Partos y Masajista

CONSULTA DE 3 A 4

Concordia, 19 a Teléfono 2254

ALLEGRO

es el aparato consagrado para afilar y suavizar las hojas de afeitar.

Hoy, en las tiendas, ya nadie pide un suavizador, sino todos piden simplemente un

ALLEGRO

PRECIOS:

Niquelado, estuche fino, 27 ptas.

Empavonado, estuche cartón, 19'50 pts.

Especial para «Durham-Duplex», 27 pts.

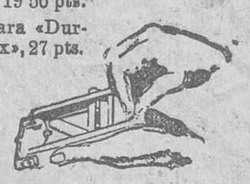

PUNTOS DE VENTA: E. Pérez del Molino y C.ª, Plaza de las Escuelas.-Droguería Calderón, Colosía 9.-Pilar Fernández, Blanca, 15.-Enrique Irureta, Ribera, 11.-Casa Alzola, Blanca, 11.-Ramón Alberdi, S. Francisco, 5.-Felipe Sesma, Blanca, 17.-Miguel G. Silva, Colón, 12.

Delegado para España y colonias:

E. O. LEYKUM, San Sebastián (Guip.)

Apartado de Correos 118.—Teléfono 1-27-34.

Oficina y almacén: calle Bengoechea, núm. 1.

APARATOS ELÉCTRICOS PARA COCINAS

DE VENTA EN ESTABLECIMIENTOS DEL RAMO

¡NO MAS PINCHAZOS

que le obliguen a detener su automóvil!

EL PROTECTOR ROULUNDS

IMPIDE estallidos y pinchazos.

EVITA pérdida de tiempo y da seguridad en largos viajes.

PROPORCIONA conducción suave y mayor duración de las cubiertas.

No le preocupe encontrar el camino sembrado de clavos.

PROTEJA sus cámaras y ahorrará mucho dinero.

T. Lapeyra. - BARCELONA

INFORMES: A. García Feliú. Concordia, 13 SANTANDER

PUBLICIDAD SARES

CRISTINO

PARA ADELGAZAR USE FAJAS DE CAUCHOLINA

MADAME X

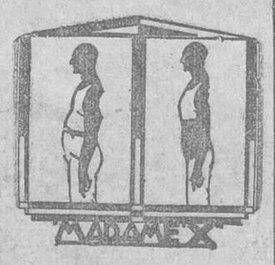

Sección de Caballeros

EL MUNDO ELEGANTE

BLANCA, 5

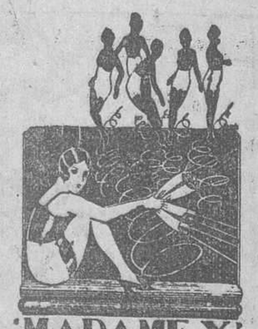

'MADAME X'

Sección de Señoras

BLANCA, 5

entresuelo

HOLLAND-AMERICA LINE

Grandes vapores correos holandeses.

VIAJES EXTRAORDINARIOS DE GRAN LUJO, RAPIDOS Y ECONOMICOS

El día 14 de noviembre saldrá del puerto de Santander para los de

HABANA Y VERACRUZ

el moderno y lujosísimo vapor de gran porte y doble hélice,

VOLENDAM

(Verdadero palacio flotante de 25.600 t. de desplazamiento.)

Admitiendo pasajeros de lujo y todas clases de cámara y clase turista, muy económica.

PRECIOS MUY ECONOMICOS

Para toda clase de informes, dirigirse a su agente en Santander: FRANCISCO GARCIA, Wad-Ras, 3, pral. Teléfono 1635. Apartado 38.—SANTANDER.

EL MEJOR CUPON

de todos los valores conocidos en LA MONTAÑA, es la renta que se obtiene de la tierra que se halla en producción, sobre todo si se trata de PRADERIAS próximas a la capital, que siempre están más solicitadas.

Recomendamos a Ud. que conozca las PRADERIAS en las proximidades de la estación ferrocarril de Orejo, a 14 kilómetros de Santander. Terreno llano, con buenos desagües, abundante agua, arbolado, etc. Sus precios de hoy están considerados económicos, por la probabilidad de aumento de valor, por su rendimiento.

Para tratar y conocer detalles:

DON JOSÉ ICIGAR, en SOLARES

y la S. A. PROPIEDADES URBANAS -- Plaza Elíptica, 2, BILBAO

Vapores del Armement Deppe

AMBERES

Servicio de carga general entre los puertos de Santander, Bayona, Burdeos, Hamburgo, Londres, New-York, Boston, Philadelphia, Beyrouth, Alejandría, Jaffa, Haifa y Trípoli (Siria).

Hacia el día 18 de agosto saldrá de Santander el vapor belga

MEUS

Admitiendo toda clase de carga general para los indicados puertos a fletes económicos.

Para toda clase de informes y para solicitar cabida, dirigirse a su agente en Santander, FRANCISCO GARCIA. Wad-Ras, 3, Apartapo 38.—Teléfono 1635.—Santander.

NUEVOS

quedan los pisos y muebles lustrados con brillo

EL RAYO

BOTES A 1,50, 3 Y 6 PESETAS

Depósito, E. Pérez del Molino

GANGAS

Habiendo regresado de compras el dueño de la acreditada ZAPATERIA "EL CAÑON", Santa Clara, 5, pone en conocimiento de su numerosa clientela y del público en general que no compre un zapato sin antes visitar esta Casa, en la que encontrará un gran surtido en calzado para caballero, desde 15 pesetas.

Para señora hay modelos preciosos, de colores y formas modernas, desde 15 pesetas.

Ojo, no confundirse: ZAPATERIA "EL CAÑON"

CASA ALZOLA

BLANCA, 11

Optica : Completo surtido en cristales y gafas : Gemelos de teatro y campo de las acreditadas marcas Zeiss, Busch y Solgiander y otras : Colecciones completas de gemelos prismáticos Zeiss : Aparatos Cine Kodak, Pathé Baby y demás máquinas fotográficas.

M.E.C.D. 2017

Santander. Año XXXVI
- - Número 12.879 - -

EL CANTÁBRICO

Martes, 12 de agosto
- - - - de 1930 - - - -

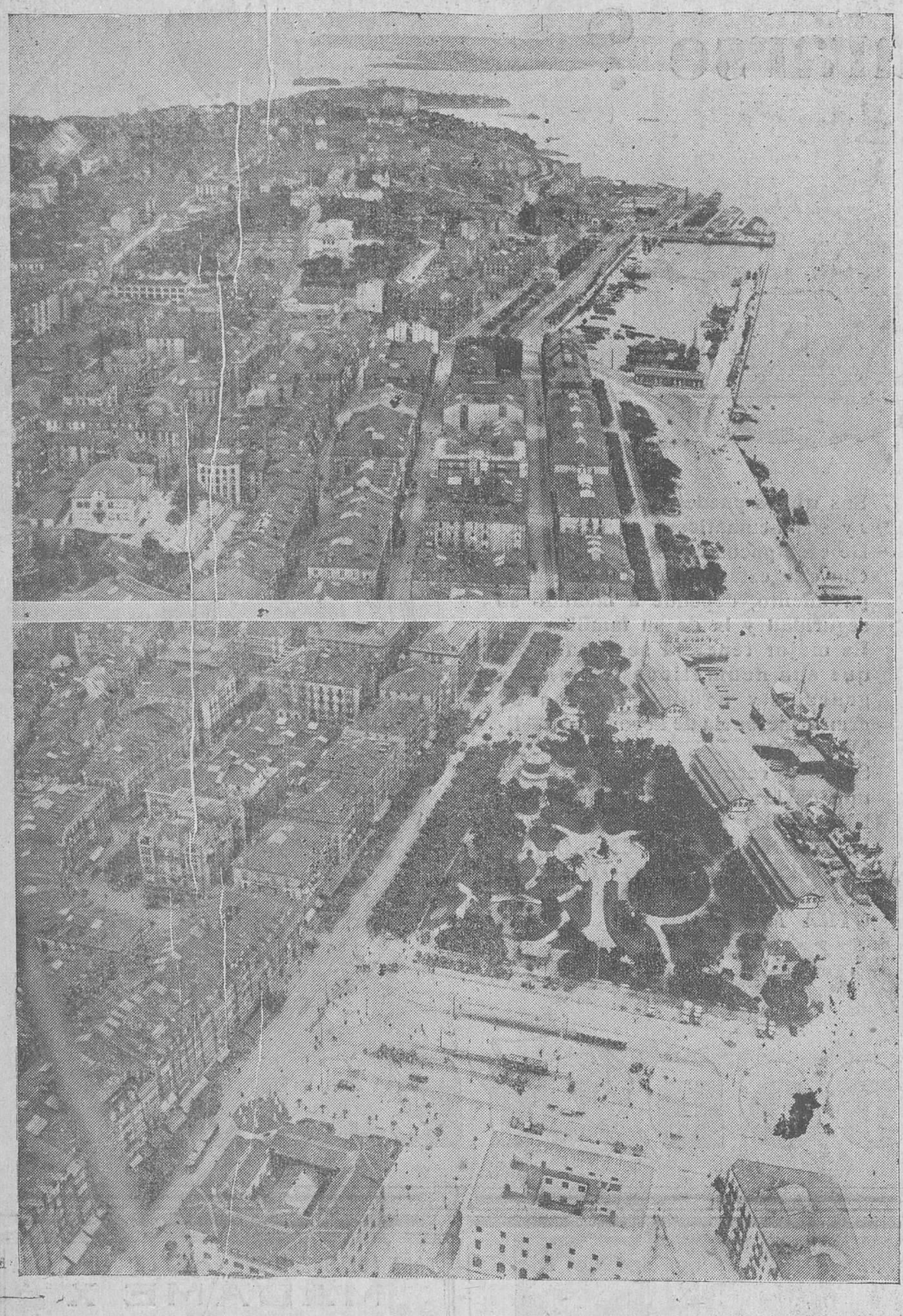

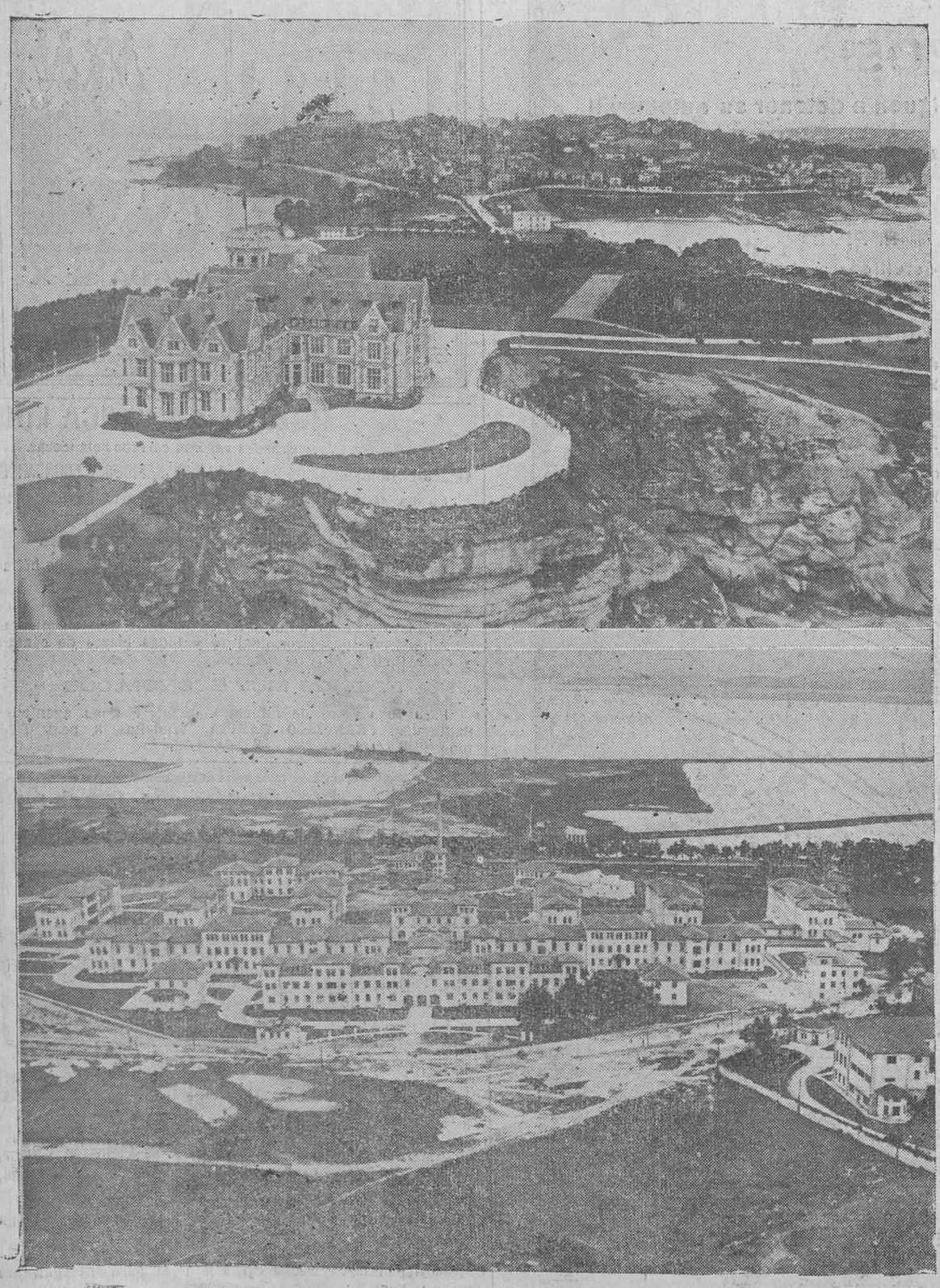

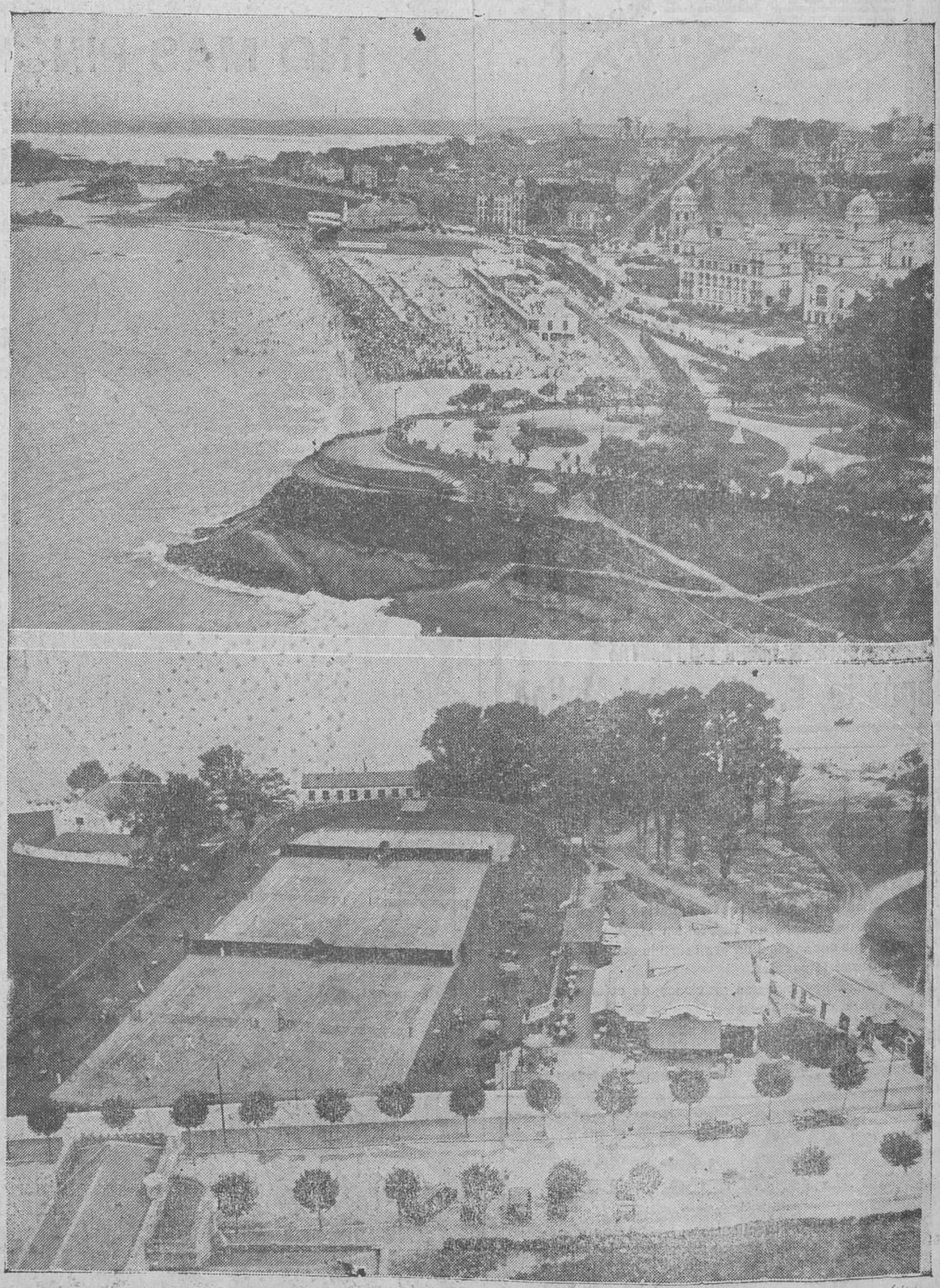

SANTANDER Y EL SARDINERO VISTOS DESDE EL AIRE

Fotos de YAMOTI

M.E.C.D. 2017