EL CANTÁBRICO

DIARIO DE LA MAÑANA

Santander.- Año XXXI.- Número 11.428 | Fundado por Don José Estrañi | Martes, 15 de diciembre de 1925

El entierro de Pablo Iglesias.

POR TELEFONO

ULTIMOS PREPARATIVOS.—SE ORGANIZA LA COMITIVA

Madrid.—A las doce y media de la noche se cerraron las puertas de la Casa del Pueblo, cesando en aquel momento la exposición del cadáver de Pablo Iglesias. No obstante, de madrugada, y por no poderlo hacer á otra hora, se permitió el acceso á la cámara mortuoria de numerosos actores y los turnos de panaderos que cesan en el trabajo de madrugada.

A las ocho de la mañana fueron abiertas las puertas de la calle de Gravina, con objeto de que todas las representaciones obreras y socialistas recogieran sus banderas, para ocupar los sitios que se les había designado en la manifestación.

Cerca de las nueve de la mañana, Comisiones de obreros comenzaron á sacar las coronas, que estaban colocadas en varios salones, y se depositaron en

Cerca de las ocho y media de la mañana llegó la plana mayor del partido socialista, el hijastro de Pablo Iglesias, señor Meliá, y los nietos del finado.

En las primeras horas de la mañana acudieron á ver el cadáver el escultor Mariano Benlliure, Fernando Díaz de Mendoza, una representación del Ateneo y un grupo de damas, pertenecientes á diversas Sociedades femeninas, desarrollándose entre éstas escenas conmovedoras.

A las diez menos cinco, una representación del Comité socialista de la Casa del Pueblo procedió á cerrar el féretro, y acto continuo, seguido del Comité ejecutivo y de varias damas, fué sacado el féretro á hombros y colocado en una modesta carroza mortuoria tirada por cuatro caballos.

Momentos antes de ser cerrado el féretro llegó á la Casa del Pueblo, visitando el cadáver, el ex ministro señor Rodríguez Viguri.

LAS PRESIDENCIAS DEL DUELO

Una vez colocado el féretro en la carroza se organizó la presidencia del duelo, que era numerosa, y en la que figuraban el hijastro y nietos del finado, representaciones de la Agrupación Socialista madrileña, Comisión ejecutiva de la Unión General de Trabajadores, Junta Administrativa de la Casa del Pueblo, Juventud Socialista madrileña, Cooperativa Socialista madrileña y Agrupación Femenina Socialista.

Entre otras personas del partido socialista que formaron en la presidencia del duelo figuraban las siguientes: Saborit, Manuel Vigil, Besteiro, Cordero, Lucio Martínez, Tomás Núñez, Trifón Gómez, Fernández Quer, Fernando de los Ríos, Ovejero, Indalecio Prieto, María Hernández, Concepción Fernández, Angela Rivas, María de Pedro.

La segunda presidencia la formaba la representación del Ayuntamiento, compuesta por los señores Arteaga, Martín, Bauer, marqués de Encinares, Rodríguez y Vallejo. A esta presidencia seguían otras representaciones, entre ellas la del Ateneo, integrada por Luis de Tapia, doctores Marañón y Pittaluga, Bonilla, Dubois, Pascual y Vergara; el general Marvá, por el Instituto Nacional de Previsión; Dirección general del Trabajo, Consejo de Trabajo, organismos oficiales, como es sabido, del Ministerio del Trabajo; Luis Cases, en representación de los obreros de Valencia; los señores Barcia y Melquiades Alvarez, Juntas directivas de numerosos Círculos y Asociaciones socialistas y nutrida representación de los pueblos comarcanos.

A continuación marchaban representaciones obreras, con sus banderas, siendo la primera la de la Federación Gráfica. A ésta se agrupó la Redacción de "El Liberal" y personal de sus talleres, cuyo director estuvo antes en la Casa del Pueblo, entregando una hermosa corona.

La Federación General de Trabajadores de Puerto Rico ha enviado un cable de pésame y fué representada en el acto del entierro por Rafael Hernández Usera.

LAS CORONAS

El Comité Nacional acordó que las coronas de flores naturales cubrieran la sepultura y las artificiales fueran depositadas, después del entierro, en la Casa del Pueblo, para que las diversas Sociedades obreras dispusieran de ellas.

LA CARROZA MORTUORIA

La carroza mortuoria, modesta, responde al servicio que la Mutualidad Obrera presta á todos sus socios.

Sólo se ha mejorado la caja, y eso por haberse embalsamado el cadáver y la necesidad de exponerlo durante tantas horas.

IMPONENTE MANIFESTACION DE DUELO

La comitiva se puso en marcha, agrupándose á su paso todas las Sociedades, que estaban distribuídas en diferentes calles del trayecto. Las Sociedades que ostentaban mayor representación eran las de albañiles, panaderos, metalúrgicos, agrupación femenina socialista y carpinteros.

En la calle de Alcalá plaza de la Cibeles y Puerta de Alcalá se hacía imposible dar un paso.. Los balcones estaban atestados de gente, que presenciaba el paso de la comitiva.

Las autoridades, aunque habían adoptado las precauciones de rigor, no lo hicieron ostensible, permaneciendo los guardias civiles y de Seguridad en calles apartadas de las en que estaba desfilando la comitiva.

Anunciado que el duelo se despediría, según costumbre, en la plaza de Manuel Becerra, en dicha vía se aglomeró gran cantidad de público.

Los balcones de las casas de dicha plaza se ven abarrotados de personas que aguardan el paso de la manifestación.

A las once menos cinco entró la cabeza del cortejo en la plaza de Manuel Becerra, al que se había agregado Marcelino Domingo, al pasar por la plaza de la Cibeles. Sin que se altere ni un momento el orden en la marcha van desfilando por la plaza de Manuel Becerra los numerosos coches en que se habían colocado las coronas. Numerosos fotógrafos y peliculeros impresionan incesantemente al paso de la multitud.

Al llegar el féretro al centro de la plaza de Manuel Becerra, el señor Besteiro declara que ante la imposibilidad de despedir al duelo, porque ello obligaría á destruir el grueso de la manifestación, queda detenida la marcha un minuto, reanudándose después y continuando todos á pie hasta el cementerio.

EN EL CEMENTERIO.—DISCURSO DE BESTEIRO

A las doce y media de la mañana ha llegado á la puerta del cementerio civil la presidencia de la comitiva y el coche mortuorio.

La puerta del cementerio permanecía cerrada para impedir que la multitud invadiese el recinto.

En la puerta se colocó el coche mortuorio y al lado la presidencia del duelo.

Seguidamente comenzó el desfile frente al féretro de toda la manifestación, con sus estandartes. El desfile duró desde las doce hasta la una y cuarto, habiendo desfilado todas las representaciones en pelotón, ordenadamente. Como algunos grupos se congregaban frente al cementerio, dificultando el desfile de la manifestación, el ex diputado á Cortes señor Besteiro dirigió la palabra á la multitud, diciendo:

—Es preciso, compañeros, que tengáis fortaleza para cumplir hasta el fin el penoso deber. Hubiéramos querido que la multitud hubiera estado con nosotros hasta consumar el sepelio; pero es imposible.

Este campo, que tantas memorias queridas guarda ya para nosotros, es pequeño por la grandiosidad del amor que arrastra tras de sí los restos del Abuelo. Es preciso, por tanto, que os resignéis á despediros de él desde aquí, á dedicarle el último adiós. Para eso, desfilaréis todos en silencio, y yo espero que de este acto saldréis y saldremos todos fortalecidos, porque hay algo que no depositamos en la tierra. Ese algo es el espíritu de Pablo Iglesias, espíritu que él derramó pródigamente sobre las multitudes y que á todos nos pertenece.

Todos debemos mostrarnos dignos de esa herencia; que cada uno de nosotros sepa que el espíritu de Pablo Iglesias está en su espíritu, y haga cada cual dentro de su corazón un nido de amor para el espíritu de Pablo Iglesias; luego, llevad ese espíritu á vuestras casas, á las ciudades y al campo, y que vibre en vuestros labios cuando habléis, en vuestros brazos cuando trabajéis y en vuestra conducta siempre.

Pablo Iglesias fué un sembrador, que su semilla ha producido flores y frutos y hoy la semilla es mucho más numerosa que era y las plantas de ayer forman hoy un bosque, cuyas ramas entonan un himno á la eternidad de su grandeza. Para el acto del sepelio, os rogamos que confiéis en nosotros, y estad seguros que cumpliremos nuestro triste acto con la misma lealtad que le hemos tenido en vida.

Terminadas estas palabras, continuó el desfile, en medio de gran orden y silencio.

SE DEPOSITA EL FERETRO EN UNA TUMBA PROVISIONAL

Abiertas las puertas del cementerio, entraron los familiares de Pablo Iglesias, las personalidades del partido y representaciones de los Comités.

A la una y media fué depositado el féretro en la tumba provisional. A petición de los albañiles de la Sociedad "El Trabajo", no se le echó tierra encima. Estos obreros construirán una bóveda de rasilla que salvaguarde al féretro mientras se construye la tumba definitiva.

La tumba provisional está situada cerca de la de Salmerón y Pi y Margall é inmediatamente detrás de la de Chíes.

Terminado el desfile, la multitud se disolvió con el mismo orden, regresando por la carretera hasta las Ventas del Espíritu Santo, y entrando en Madrid por diferentes calles.

En la manifestación han formado cerca de doscientas mil personas.

HERRERO

MADRID.—El entierro de Pablo Iglesias, á su paso por la calle de Alcalá. (Foto Alfonso.)

La muerte de don Antonio Maura.

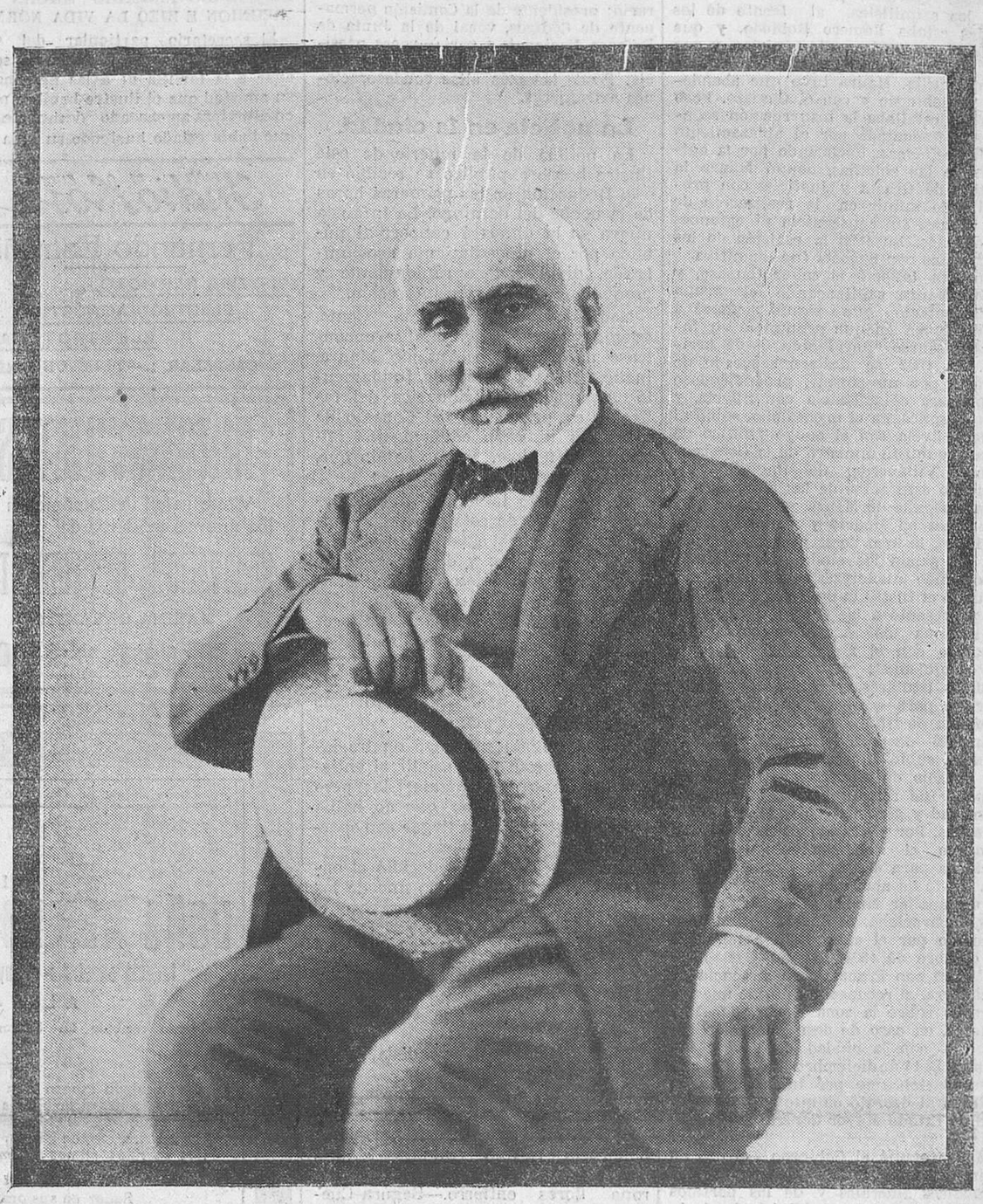

Uno de los últimos retratos de don Antonio Maura.

Con la muerte de don Antonio Maura desaparece una de las figuras más ilustres y más interesantes de la política española, á la par que un eminente jurisconsulto y un orador admirable, que aun en los momentos más apasionados de la vida pública de nuestra patria despertó vivo respeto por parte de todos, por su saber, por su autoridad y por su vida austera y noble. Se podía no estar conforme con su credo político, con sus ideas, pero jamás se ha dudado de los excepcionales méritos del insigne político que acaba de fallecer.

La existencia pública de Maura tiene dos grandes etapas en su actuación en la vida y en la conciencia del pueblo español. La primera desde que en 1881 se sentó por primera vez en los escaños del Congreso, hasta 1902. Perteneciente al partido liberal, un liberalismo sentido y amplio, con visiones elevadas de gran estadista, se refleja vigorosamente en su actuación. No se olvidarán en las páginas del derecho político español la elocuencia y el entusiasmo con que defendió en 1887, siendo presidente de la Comisión del Jurado, el sentido democrático de la institución, mereciendo dicha defensa el noble elogio de pluma tan ilustre como fué la del gran periodista republicano Luis Morote.

Tampoco se olvidarán fácilmente sus discursos contra la pena de muerte. Pero en donde su visión de estadista es más luminosa, más acertada, fué en 1892, siendo ministro de Ultramar, cuando intentó realizar reformas hondas, profundas, en nuestro viejo y caciquil, y á veces rapaz, sistema administrativo colonial, procurando borrar viejos procedimientos y tratando de que los cubanos, según noble sentido de democracia, intervinieran activamente en la vida de su país... No fué oído, como tampoco se escuchó la voz de apóstol de Pí y Margall... Maura insistió en su campaña de hombre liberal en la legislatura de 1896 á 1897, desde la oposición y frente á un Gobierno presidido por Cánovas.

La segunda etapa de la vida política de don Antonio Maura queda marcada en 1902, cuando, después de muerto Gamazo, se separa de los liberales definitivamente, y tiene la primer coincidencia con don Francisco Silvela, jefe del partido conservador, después del asesinato de Cánovas... Fué entonces cuando, enfrentándose con su antiguo jefe, con Sagasta, declaró el señor Maura que se opondría á todo lo que fuera contra la propiedad privada, contra la personalidad humana y contra la responsabilidad del alma...

El señor Maura, con sus nobles propósitos, se propuso realizar una campaña de moralidad política, de saneamiento ciudadano, depurando las costumbres electorales; pero esos elevados intentos fracasaron, y lo que en muchos casos debió de producirle hondo dolor, es que sus mismos correligionarios no atendían en la práctica á dichos enunciados de pensamiento político.

Es indudable que lo mejor del maurismo, con gran diferencia, era la figura política personal de su jefe y el noble sentido de autoridad desarrollado por él en su vida; aquellos sus nobles propósitos de la "revolución desde arriba" para evitar la del pueblo; y lo del "descuaje del caciquismo", no conseguido, quizá por las circunstancias de medio, ni en su propio partido. Lo cierto es que la muerte del eminente político y orador deja un gran vacío en la vida pública española, por el magnífico ejemplo de su vida y las altas cualidades de su gran talento. Y como nosotros lo entendemos así, nos asociamos cordialmente al duelo nacional que ocasiona tan inmensa desgracia.

DATOS BIOGRAFICOS

Don Antonio Maura y Montaner nació en Palma de Mallorca el 2 de mayo de 1853, siendo hijo de don Bartolomé, fabricante de curtidos, y doña Margarita, señora de gran temple espiritual, que tuvo que atender en su prematura viudez á la educación de sus diez hijos, cinco varones y cinco hembras.

Maura comenzó y terminó sus estudios de bachillerato en el Instituto de Palma, y las vacaciones solíalas pasar al lado de un primo suyo llamado don Juan Maura, que fué más tarde obispo de Orihuela. La compañía del vicario de Bimainar sirvió á Maura para ser desde niño latinista aventajado, lo que le permitió más adelante poder estudiar el Derecho Romano en el idioma de Lacio.

En 1868 comenzó su carrera de Derecho en Madrid. Entre las disposiciones que dictó el Gobierno Provisional figuró la reforma del plan de estudios de la carrotera de Leyes, permitiendo hacer ésta en tres años. En la Universidad, un día en que Maura fué preguntado en la cátedra de Derecho Romano y el estudiante mallorquín contestó tartamudeando algún despropósito, produciéndose cierta algazara en la clase, se apoderó de Maura una gran tristeza, hasta el extremo de creer que había errado el camino de su porvenir, pero algunos condiscípulos se le acercaron para hacerle notar que aquello no tenía importancia. Aquellos nobles camaradas eran Honorio y Trifino Gamazo, hermanos de don Germán, que por aquella época comenzaba á figurar en política y sobre todo en el foro. Juntos terminaron sus estudios en 1871. Obtenido el título, Maura comenzó á trabajar en el bufete de Gamazo, y en 1878 se casó con doña Constancia Gamazo. En 1881 fué elegido diputado á Cortes por primera vez, fecha en que las convocó Sagasta con el Ministerio liberal de la Restauración. El primer acto del nuevo diputado fué presentar en la sesión de 22 de diciembre de 1881 una exposición del Ayuntamiento de Manacor (Mallorca), adhiriéndose á la reforma de las leyes municipal y provincial.

La figura política de Maura empieza á destacarse en el Parlamento en 1885; en cambio, en el foro gozaba de una gran autoridad, y entre sus grandes triunfos figuró el de arrancar de las garras de la usura al ilustre don Benito Pérez Galdós. Veraneaba en la Montaña, en donde fué gran amigo del inmortal novelista. De esta época se conserva en casa de Maura un estudio pictórico del muelle de Santander.

Sostuvo Maura interesantes campañas en favor de la Marina de Guerra de 1884 á 1885 y de 1891 á 1892.

En 1886 fué elegido vicepresidente del Congreso, y en la citada fecha surgió la disidencia gamacista (33 diputados) y del partido liberal, tremolando Gamazo la bandera del proteccionismo agra-

M.E.C.D. 2017

Sagasta ofreció una cartera á Maura, pero éste la rechazó.

La intervención de Maura en la labor legislativa de 1889 á 1890, adquiere relieve al impugnar los excesivos gastos públicos, el desorden administrativo y la política arancelaria del Gobierno de Sagasta. Después de la caída de éste del Poder se reconciliaron don Práxedes y don Germán.

En diciembre de 1892 volvió Sagasta á ocupar el Gobierno, siendo nombrado Gamazo ministro de Hacienda y Maura ministro de Ultramar, desde donde realizó una gran labor, hasta el extremo de que Máximo Gómez declaró más tarde que las reformas de Maura hubieran frustrado la guerra.

En 1893 leyó Maura en el Congreso sus famosas reformas, que tanto combatieron los asimilistas, al frente de los cuales estaba Romero Robledo, y que tanto elogiaron los autonomistas, y que tan buena impresión causaron en la Gran Antilla. Maura tuvo que abandonar el Gobierno y con él Gamazo. Poco después estallaba la insurrección separatista, fomentada por el aplazamiento de las reformas. Reclamado por la opinión de las colonias, ocupó Maura la cartera de Gracia y Justicia, con propósito de influir en la realización de sus planes, sin conseguirlo ni entonces ni después. En 1896 la escisión de los gamacistas con Sagasta fué definitiva.

En 1901 falleció el señor Gamazo, y quedó Maura capitaneando el grupo parlamentario que siguió siempre á aquél, época en que pronunció su famoso discurso "Revolución desde Arriba". En 1902 se declaró separado de Sagasta por un abismo, produciéndose la primera coincidencia con Silvela, y poco después, en el mismo año, subió al Poder Silvela con el apoyo político de Maura, que fué ministro de la Gobernación, y Villaverde, de Hacienda, dimitiendo éste antes de las elecciones.

La campaña de Maura, que perdió las elecciones en Madrid y en las grandes capitales, le hizo decir que las elecciones las ganan los ciudadanos votando, y no dando pucherazos los Gobiernos.

Fundó el Instituto de Reformas Sociales y presentó á las Cortes el proyecto de reforma de Administración local, conocido con el nombre de "descuaje del caciquismo"; creó el Patronato de médicos titulares, y empleó los gastos secretos para combatir en Madrid una epidemia de tifus.

En 1903—después de la caída de Villaverde—, subió Maura á la presidencia del Consejo de Ministros. Su principal empeño fué restaurar el principio de autoridad y ganarse la confianza de las derechas. Por el crédito de la autoridad mantuvo el nombramiento del Padre Nazaleda para el arzobispado de Valencia. En 12 de abril de 1904, con ocasión de acompañar Maura á Su Majestad el Rey á Barcelona, el ilustre político fué agredido por el anarquista Artal. El 7 de octubre de 1904 negoció el Gabinete Maura con Francia, con anuencia de Inglaterra, el reconocimiento de nuestro derecho sobre la zona Norte de Marruecos, en caso de desmembración del imperio, con la ciudad de Tánger inclusive. El 14 de diciembre de dicho año cayó el Gobierno por haberse negado la firma al decreto en que se nombraba jefe de Estado Mayor Central al general Loño.

Maura ocupó el Gobierno el 25 de enero de 1907, con la enemiga de los periódicos liberales y de los partidos extremos, llevando al Ministerio de la Gobernación al señor La Cierva. En esta época se preparó la entrevista en Cartagena de los Reyes de Inglaterra y de España. Defendió briosamente el proyecto de Administración local. Fué en esta época cuando, á consecuencia de la guerra de Marruecos, tuvo lugar la famosa "Semana trágica" de Barcelona, á consecuencia de lo cual fué fusilado Francisco Ferrer Guardia con otros varios complicados en los sucesos. El 20 de octubre planteó Maura la crisis, comenzando entonces el célebre veto de ¡Maura, no!

Maura, ante los conservadores de Santander y Vizcaya, pronunció un discurso en Molinar de Carranza sobre las tolerancias que las derechas debían guardar ante las proclamaciones avanzadas del Gobierno, sin perjuicio de mantenerse fieles á su significación. El señor Maura en las Cortes observó obstinado silencio. Sólo el 31 de diciembre habló para marcar que seguía rota la solidaridad entre los partidos turnantes.

En 1913, dirigió una carta á los señores Azcárraga y Dato, declinando la jefatura del partido, y anunciando el envío de la renuncia de su acta de diputado. A ruegos de sus amigos, Maura volvió á la jefatura. En 1913, Dato aceptó el Poder, y la división del partido conservador fué fulminante. Maura declaró que no podía apoyar al Gobierno, pero que tampoco le podía combatir.

Maura se mantuvo con abstención absoluta, aunque acaudillando á sus huestes. En 1918, presidió, después de una crisis laboriosa, el Gobierno nacional, en el que tantas asperezas se pusieron, pero que se deshizo sin realizar obra de importancia. Siguió después alejado, aunque de vez en cuando se dirigió al país, pronunciando un discurso en el Teatro Real. Ante los sucesos actuales permaneció reservado, publicando únicamente una carta, que produjo gran impresión.

Era director de la Real Academia Española, en la que ingresó el 29 de noviembre de 1903, leyendo un discurso sobre "La oratoria", como género literario; presidente de la Comisión permanente de Códigos, vocal de la Junta de Defensa Nacional, y varias veces presidente de la Academia de Jurisprudencia. Posee las más altas condecoraciones extranjeras.

La noticia en la ciudad.

La noticia de la muerte de este ilustre hombre público se recibió en esta Redacción en las primeras horas de la noche del domingo. La infausta nueva se la dimos á conocer al público por el procedimiento acostumbrado, divulgándose rápidamente y produciendo profunda impresión.

Nadie esperaba la noticia. Como, además, no se sabía que se encontrase enfermo don Antonio Maura, incluso llegó á negársela fundamento. Algunos correligionarios del fallecido ex presidente del Consejo de ministros pidieron confirmación oficial de la noticia, comprobando que, desgraciadamente, era cierta.

Se telegrafió la noticia á Solórzano, pueblecito de esta provincia donde acostumbraba á veranear el ilustre jurisconsulto, y donde produjo penosísima impresión. El señor Maura, en sus largas estancias como veraneante, había dejado en esta provincia hondos afectos y arraigadas amistades.

Inmediatamente se reunieron las figuras más salientes del maurismo local para tomar acuerdos.

Primeramente se pensó en trasladarse á la corte para asistir al entierro del gran parlamentarista; pero se desistió al saberse que no había tiempo material para llegar con oportunidad al fúnebre acto.

En vista de ello, se decidió el envío de telegramas, siendo uno de los primeros y de los más expresivos el que envió la Asociación de la Prensa diaria de Santander, de la que era el fallecido don Antonio Maura presidente de honor.

Otros telegramas que se enviaron fueron los siguientes:

"Emilio Herrero, periodista, Toledo, 30, Madrid.

Representa Asociación Prensa Santander cuantos actos celébrense motivo fallecimiento ilustre presidente honorario misma Antonio Maura, dando pésame familia, enviando corona flores entierro.—Segura-Cuevas."

"Constanza Gamazo, Lealtad, 18, Madrid.

Asociación Prensa Santander, de la que era presidente honorario su ilustre esposo, súmase duelo nacional, manifestándola su más profundo pesar dolorosísima pérdida sufrida.—Presidente, Segura; secretario, Cuevas."

"Gabriel Maura, Lealtad, 18, Madrid.

Apenadísimos por inesperada muerte de don Antonio, nos unimos de todo corazón á su dolor.—Junta Centro: Quintanal, Escajadillo, Escalante, Vivas, Molino, Gómez García, Lamera, Pedraja, Casado."

"Gabriel Maura, Lealtad, 18, Madrid.

Profundamente impresionados muerte ilustre jefe, le acompaña cordialmente Juventud de Santander.—Presidente, Pedraja."

"Gabriel Maura, Lealtad, 18, Madrid.

Mutualidad Obrera Maurista de Santander, profundamente apenada por inesperado fallecimiento de su querido jefe, asóciase profundo dolor que embarga ánimo de ustedes estos momentos y eleva al Todopoderoso oraciones sufragio alma del difunto.—Presidente, Bohigas."

"Juan José Quijano, Montalbán, 13, Madrid.

Asiste entierro de Maura en representación del Centro de Santander, por imposibilidad hacer viaje. Asistirá también Vega Lamera.—Quintanal."

"Juan Antonio Vega Lamera, Juan de Mena, 23, Madrid.

Imposibilidad asistir entierro, representa Juventud.—Presidente, Pedraja."

"Juan Antonio Vega Lamera, Juan de Mena, 23, Madrid.

Asista entierro Maura representación este Centro, ante imposibilidad ir de aquí. Quijano también asistirá. —Quintanal."

También enviaron sentidos telegramas de pésame las autoridades locales, algunos Círculos, entidades, etc.

De Madrid.

POR TELEFONO

LA NOTICIA DEL FALLECIMIENTO

Madrid.—Poco después de las tres comenzó á circular por Madrid la noticia de que el ilustre estadista don Antonio Maura había fallecido en Torrelodones.

La noticia, por lo inesperada, produjo enorme sensación.

Inmediatamente, gran número de personalidades políticas se trasladó á Torrelodones, donde ya se encontraban algunos íntimos amigos del ex presidente del Consejo de ministros, entre ellos don Juan la Cierva.

Los periodistas interrogaron al secretario del señor Maura, el ex diputado á Cortes señor Rovira, quien confirmó la noticia del fallecimiento del eminente hombre público.

El señor Rovira padeció una equivocación, explicable por la enorme emoción que le embargaba cuando le visitamos, pues nos dijo que don Antonio había fallecido en la finca que don Gabriel Maura posee en Torrelodones, siendo así que la desgracia ocurrió en el pueblo mencionado, pero no en la finca del conde de la Mortera, sino en el palacio del conde de las Almenas.

EL SABADO PRESIDIO MAURA UNA REUNION E HIZO LA VIDA NORMAL

El secretario particular del señor Maura nos dijo que nada hacía sospechar á la familia ni á las personas de su amistad que el ilustre hombre público estuviera amenazado de muerte, porque había estado haciendo su vida normal, sin que tuviera el menor síntoma de indisposición y sin que se quejara del menor malestar.

El sábado presidió la reunión de la Comisión de Códigos.

Esta reunión se había celebrado en el domicilio del señor Maura.

Después estuvo don Antonio leyendo el discurso del catedrático de Derecho civil de la Universidad Central, don Felipe Clemente de Diego, en la apertura de curso de la Academia de Jurisprudencia.

El señor Maura se acostó el sábado, temprano, como era su costumbre, pues como es sabido, madrugaba mucho.

EL VIAJE A TORRELODONES

El domingo, por la mañana, se levantó el señor Maura muy temprano, y, después de oir misa y comulgar en la capilla de su casa, en la calle de la Lealtad, salió con su hermano don Francisco para Torrelodones, en automóvil, con objeto de pasar el día en la hermosa finca que el conde de las Almenas posee en aquel pintoresco pueblecito.

EL PALACIO DEL CONDE DE LAS ALMENAS

Los periodistas y reporteros gráficos se trasladaron en automóviles á Torrelodones, yendo directamente á la finca que posee allí don Gabriel Maura, en la creencia de que era allí donde había muerto el insigne estadista, como había dicho equivocadamente el señor Rovira.

Los guardas de la finca manifestaron su extrañeza ante la visita de los redactores de los diarios madrileños y corresponsales de los periódicos de provincias, que habían acudido en gran número, y uno de ellos, un anciano que lleva muchos años al servicio del señor Maura, sufrió un síncope al oir la noticia, que ignoraba, del fallecimiento de su señor, á quien profesaba verdadera veneración.

Los guardas dijeron á los periodistas que el señor Maura acostumbraba á ir los domingos que pasaba en el campo á la posesión del conde de las Almenas, denominada "Canto del pico", distante unos tres kilómetros de la finca de don Gabriel Maura.

Sin pérdida de momento se encaminaron los periodistas á la finca mencionada.

El palacio del conde de las Almenas está enclavado en un altozano, desde donde se divisa la sierra de Guadarrama. El paisaje es verdaderamente espléndido.

Es una construcción muy sólida, de piedra sillería, del más puro estilo castellano.

El comedor se halla adornado con multitud de acuarelas pintadas por don Antonio Maura.

FALLECIMIENTO REPENTINO

En la mañana del domingo fué hallada muerta en su domicilio la vecina Victoria Laguillones, la cual venía padeciendo desde hace tiempo una enfermedad crónica.

Del suceso se dió cuenta al Juzgado de guardia, que ordenó el levantamiento del cadáver y su traslado al hospital de San Rafael, para practicarle la autopsia.

FUTBOLISTA LESIONADO

Jugando en la tarde del domingo al futbol en la Albericia el joven de diez y siete años, Alfonso Calonge Vázquez, recibió una fuerte patada de otro jugador, resultando herido.

Inmediatamente se le condujo á la Casa de Socorro, donde se le apreció la fractura complicada de la tibia y peroné derechos por su tercio inferior.

Después de curado convenientemente, se le aplicó una inyección de suero antitetánico, siendo trasladado luego en una camilla de la Cruz Roja al hospital de San Rafael.

PEDID SIEMPRE Anís GEBRA

Leopoldo Rodríguez F. Sierra
Especialista en enfermedades de la piel y secretas
Radium y rayos X para radioterapia profunda
MUELLE, NÚM. 20. — TELÉFONO NÚM. 9-23
Consulta de diez á una.

BUENAVENTURA RODRIGUEZ PARETS
ABOGADO
Amós de Escalante, número 12.
Consulta diaria, de nueve á una. No se recibe días festivos.

ANTONIO ALBERDI
Vías urinarias, partos y enfermedades de la mujer. — DIATERMIA
Consulta de diez á una y de tres á cinco, Amós de Escalante, 10, 1.º—Tel. 8-74.

L'UNION
COMPAÑÍA DE SEGUROS SOBRE LA VIDA
Subdirector: MAURICIO R. LASSO DE LA VEGA
Oficinas: Arcillero, 4, entlo. — Teléf. 6-55

Carlos Mª Conachy
DENTISTA
Calle Castelar, 4

Dr. J. MURIEDAS
Especialista en garganta, nariz y oídos
Consulta de 9 á 12 y de 2 á 3.
Daoiz y Velarde, 1, 2.º - Santander.

PADEL DE FUMAR Indio Rosa

Fernando Estrañi
SISTEMA NERVIOSO
ELECTRODIAGNÓSTICO
ELECTROTERAPIA
CASTELAR, 1.—TELÉFONO 242.

AUTOMOVILISTAS
Visite usted la Exposición de los nuevos modelos de
RENOVACION DE CUBIERTAS
MÁXIMA GARANTÍA
ARACIL: BURGOS, 17: ARACIL

REBOLLEDO.—CORONAS DE FLORES.—TELEFONOS 755 Y 223.

Funeraria Hijos de Celestino San Martín.—Alameda primera, n.º 22.

†

LA SEÑORA

DOÑA REMEDIOS LOSEY ALONSO

falleció en el día de ayer en el pueblo de Cillero de Corvera

A LOS 40 AÑOS DE EDAD

Habiendo recibido los Santos Sacramentos y la Bendición Apostólica.

R. I. P.

Su desconsolado esposo don Rodrigo Rivero Muñoz; su hijo Tomás; sus padres don Domingo y doña Manuela; hermanos don Adolfo, doña Beatriz, doña Josefa y doña Elvira; hermanos políticos don Adrián Ríos, doña Celsa Rivero, don Ramón Rueda, don Manuel Iñarra y doña Brígida Castañeda; tíos, sobrinos, primos y demás parientes,

Ruegan á sus amistades la encomienden á Dios Nuestro Señor en sus oraciones y asistan á los funerales que, por el eterno descanso de su alma, se celebrarán mañana, 16, del corriente, á las diez de la mañana, en la parroquia de Prases, por cuyos favores les quedarán agradecidos.

Cillero de Corvera, 15 de noviembre de 1925.

†

EL SEÑOR

D. José Sánchez García

FALLECIÓ EN CARREJO (SANTANDER)

A LA EDAD DE 87 AÑOS

HABIENDO RECIBIDO LOS AUXILIOS ESPIRITUALES

R. I. P.

Sus sobrinas doña María y doña Josefa Mier y sobrino político don Carlos Cortijo,

Ruegan á sus amistades encomienden á Dios en sus oraciones el alma del finado y asistan á los funerales que se celebrarán, por su eterno descanso, en la parroquia de Santibáñez, á las diez de la mañana del día 22, por cuyos favores quedarán eternamente agradecidos.

Carrejo, 14 de diciembre de 1925.

†

SEGUNDO ANIVERSARIO

DEL SEÑOR

D. Emilio Botín y López

QUE FALLECIÓ EL 16 DE DICIEMBRE DE 1923

Habiendo recibido los Santos Sacramentos y la Bendición Apostólica.

R. I. P.

Su viuda, hijos, hijo político y demás familia,

Ruegan á sus amigos hagan la caridad de encomendarle en sus oraciones.

Todas las misas que se celebren mañana, 16, en las parroquias de esta ciudad, Santa Iglesia Catedral, iglesia de los Padres Pasionistas, la misa y vela en los Angeles Custodios, así como las que se celebren en las parroquias de Puente San Miguel y Arenillas de Villadiego, en la provincia de Burgos, serán aplicadas por el eterno descanso de su alma.

¡OIGAN! Calzados especiales contra la lluvia, en El Dos de Mayo, Puerta la Sierra, 2. - Precios baratísimos.

TEATRO PEREDA

Compañía de FEDERICO CABALLÉ

BENEFICIO DE

FEDERICO CABALLÉ

A LAS 6 Y 1/2 Y 10 Y 1/2.-20 DE ABONO

LA LEYENDA DEL BESO

Fin de fiesta

ACTO DE CONCIERTO POR

Federico Caballé

Banco de Londres y México S. A., México.

No habiéndose podido celebrar el día 5 del corriente la asamblea general de accionistas del Banco de Londres y México, por no haber concurrido suficiente número de acciones, acordó la Junta directiva, de acuerdo con los estatutos, convocar nueva asamblea para el día 16 del corriente.

La Junta directiva tiene el gusto de participar á los accionistas lo muy conveniente que será para la Institución lograr reunir el mayor número de acciones para esta nueva asamblea, á fin de que, llenando los requisitos reglamentarios, se puedan hacer reformas de positivos beneficios para la Institución. Pueden los señores accionistas, si así lo desean, depositar sus acciones en el Banco Hispano-Americano, en esta plaza.

Santander, 12 de diciembre de 1925.

CONSULTORIO
de enfermedades de los niños
MEDICINA Y CIRUGIA INFANTIL
CIRUGIA ORTOPEDICA
A cargo de los especialistas
Jesús Mata, Julio M. Riva y Federico Caballos.
Consulta de tres á cinco. San Francisco, 33, 1.º

TEATRO PEREDA

La Empresa recuerda al público en general que hoy, martes, día 15, quedará definitivamente cerrado el plazo para los abonos á la próxima temporada de opereta y zarzuela de la Compañía de Eugenia Zuffoli, que hará su debut el viernes, 18, en función de noche.

* * *

Con las funciones de hoy celebra su beneficio el aplaudido barítono Federico Caballé, tan predilecto del público santanderino, poniéndose en escena la celebrada opereta en dos actos titulada LA LEYENDA DEL BESO, y, como fin de fiesta, un acto de concierto, en el que interpretará el beneficiado las composiciones más adecuadas á sus facultades y temperamento artístico.

EXTRAVIO

de un vigésimo de lotería de Navidad. Se ruega á la persona que lo haya encontrado lo entregue en la dirección del sobre en que iba ó en esta Administración. Se gratificará espléndidamente.

LAS NOTICIAS

Ya más notable no puede existir nada, que el brillo y transparencia que recibe aquella dentadura que es limpiada con la Pasta dentífrica de Orive.

R. PRESMANES DENTISTA
Puente, 1 duplicado, principal.

Luis Ruíz Zorrilla MÉDICO
Especialista en garganta, nariz y oídos.
Consulta de 10 á 1 y de 3 ½ á 7.
Méndez Núñez, núm. 13.—Teléfono 6-32.

---- Sidra Champagne EL GAITERO

G. IÑIGO
OCULISTA
Consulta de 10 y media á 1 y de 4 á 5.
VELASCO, 7.—Teléfono 8-69.

IMPOSICION DE MULTAS

Por el comisario-jefe de Policía se han impuesto las multas siguientes:

Al dueño del bar Rucabao, instalado en la calle de Colón, de 25 pesetas, por tener gente en el establecimiento después de la hora reglamentaria.

—Al súbdito alemán Walter Ochelmann, de 25 pesetas, por embriagarse y escándalo en la vía pública.

RICARDO SARO
DENTISTA
Consulta de diez á una y de cuatro a seis.
Wad-Ras, 5, segundo.

Joaquín Santiuste
GARGANTA, NARIZ, OIDOS
11 á 12, Sanatorio del doctor Madrazo,
12 á 2 y 4 á 5, Wad-Ras, 7, 1.º

Angel Ruíz Zorrilla
VIAS URINARIAS — SECRETAS — CIRUGIA GENERAL
Consulta de 11 á 1 y de 5 á 6 tarde.
PLAZA VIEJA, 2

Dr. VAZQUEZ ANDIANDE
Partos y enfermedades de la mujer.
Cirugía y medicina de esta especialidad.
RAYOS X.—DIATERMIA
San Francisco, 21, 1.º, de once á una.
Teléfono 10-31.

Doctor Ortiz Villota
Enfermedades del corazón y pulmones.—Rayos X
Consulta diaria de 11 y 1/2 á una.
Velasco, 5, segundo.

Santiago García Quintanilla
Medicina general. Especialista en huesos, músculos y articulaciones.
Consulta de once á una.—Becedo, 1, 2.º izq.

FUTBOLISTA LESIONADO

Jugando en la tarde del domingo al futbol en la Albericia el joven de diez y siete años, Alfonso Calonge Vázquez, recibió una fuerte patada de otro jugador, resultando herido.

Inmediatamente se le condujo á la Casa de Socorro, donde se le apreció la fractura complicada de la tibia y peroné derechos por su tercio inferior.

Después de curado convenientemente, se le aplicó una inyección de suero antitetánico, siendo trasladado luego en una camilla de la Cruz Roja al hospital de San Rafael.

Carlos R. Cabello
PARTOS, ENFERMEDADES Y CIRUJIA DE LA MUJER
MEDICINA INTERNA
De 11 á 12, Sanatorio del Dr. Madrazo.
De 12 y 1/4 á 2, Cañadío, 1, 2.º
EXCEPTO LOS DOMINGOS

Hotel GÓMEZ Restaurant
Servicio elegante y moderno.
Salones para bodas, banquetes, tés, etc.

PRIM, Ortopédico
EN SANTANDER
El día 19 de diciembre, en el Hotel Europa, recibirá consulta el propio director y afamado ortopédico de Madrid, Preciados, 33 (antes Alsasua).
Casa fundada hace medio siglo.
APARATOS perfeccionados para curación de Deformados de Espalda, Piernas ó pies torcidos, Parálisis, Tumores blancos, etc.,
PIERNAS Y BRAZOS ARTIFICIALES
Ultimos modelos. Las perfecciones más grandes, producidas después de la guerra europea.
SEÑORAS: Cinturas para vientres voluminosos, embarazo, matriz, riñón flotante, Fajas Maillot, etc., del doctor Hofman, destierran el corsé y reducen el vientre, dando esbeltez al cuerpo.
Fajas de reducción para caballero, vean modelos.
HERNIAS
Nuevo tratamiento científico. Cojín Herniario Prim, y el electro automasaje Herniolina, con patente 46.169, con el cual queda vencida y curada radicalmente, sin operación ni molestias.
Precio excepcional para todo el año 1925, es de 100 pesetas.

ENFERMEDADES DE LOS NIÑOS
Rafael Estrañi
Médico de la GOTA DE LECHE
Isabel II, 6, 3.º—Consulta de once á una.
Teléfono 3-46.

En el pueblo de Cillero de Corvera ha dejado de existir doña Remedios Losey Alonso, virtuosa señora que era muy estimada por sus convecinos y que se había captado las simpatías generales por su espíritu caritativo y carácter afable y bondadoso.

Descanse en paz la finada, y reciban nuestro pésame más sentido su viudo, don Rodrigo Rivero Muñoz; hijo, don Tomás; padres, don Domingo y doña Manuela; hermanos, don Adolfo, doña Beatriz, doña Josefa y doña Elvira; hermanos políticos, don Adrián Ríos y doña Celsa Rivero, don Ramón Rueda, don Manuel Iñarra, doña Brígida Castañeda, y demás familia.

Dr. Amadeo Santín Arias
ESPECIALISTA EN LAS ENFERMEDADES DEL ESTOMAGO, INTESTINOS Y MEDICINA GENERAL
Consulta de 11 á 1 y de 3 á 4.
Amós de Escalante, núm. 12, 2.º izqda.

Dr. José Cortiguera
Partos y enfermedades de la mujer.
Daoiz y Velarde, 1, 1.º—Teléf. 9-15.
Consulta de once á una y de tres á cinco.

D.r Pedro M.a Castro
DE LA GOTA DE LECHE
Especialista en medicina y cirujía de niños.
Consulta de once á una y de tres á cinco.
Marcelino S. de Sautuola, 2.

LA CARIDAD DE SANTANDER

El movimiento del Asilo en el día de ayer fué el siguiente:

Comidas distribuídas, 765.

Estancias causadas por transeuntes, 23.

Enviados con billete por ferrocarril á sus respectivos puntos, 4.

Familias que se han hecho cargo de recogidos por pedir, 1.

Asilados existentes en el establecimiento, 154.

M.E.C.D. 2017

NOTAS LOCALES

EL DIA

El amanecer de ayer, después de la jornada del domingo—jornada gris, anubarrada y lluviosa—, fué espléndido, haciendo sospechar un cambio favorable al buen tiempo; pero con las primeras sombras de la noche retornó inclemente y cruel la lluvia, que en algunos momentos fué copiosísima. Próximamente á las diez cayó una fuerte granizada, á la que sucedió la lluvia con tal fuerza que se inundaron las calles. Cerrados los imbornales, el agua cubrió toda la calle de Burgos, por la que se interrumpió en algunos momentos el paso, dificultándose la circulación de tranvías La parte baja de la ciudad también se inundó, precisándose que brigadas de braceros realizasen algunos trabajos de desagüe.

La noticia más saliente en estas últimas cuarenta y ocho horas ha sido la muerte de don Antonio Maura, el ilustre estadista cuya capacidad de gobernante fué indiscutible. Con su muerte, como con la de Pablo Iglesias, ha perdido la patria dos grandes figuras.

EL CONFLICTO DE LA FABRICA DE LOZA.

Cariñosamente interesado en buscar una favorable y armónica solución que resuelva el conflicto social planteado en la fábrica de loza de Adarzo, el alcalde, don Rafael de la Vega Lamera, recibió en su despacho oficial la visita de una Comisión de obreros, con la que conversó largamente.

Los comisionados obreros agradecieron al alcalde su interés y se pusieron á su incondicional disposición, prometiéndole que por su parte llegarían al máximum de concesiones, con lo que patentizarían su buen deseo de orillar dificultades. Luego expusieron al señor Vega Lamera las causas orígenes del conflicto, su planteamiento y desarrollo y situación actual.

Debidamente documentado el alcalde, prometió que uno de estos días —probablemente hoy ó mañana—reuniría á los patronos con objeto de limar asperezas, aunar voluntades y ver si es posible llegar á una solución de concordia que reintegre á los obreros al trabajo y á aquella importante industria á su cauce normal.

No hace falta decir que nos parece muy acertada la intervención del alcalde, como nos la hubiera parecido la de cualquiera otra autoridad ó entidad que hubiera intentado solucionar, amigablemente, dicho conflicto.

GESTIONES CON LA EMPRESA DE AGUAS.

El alcalde nos anunció ayer que se propone continuar sus gestiones con la Sociedad Anónima para el Abastecimiento de Aguas de Santander.

Dichas gestiones se habían iniciado, habiéndose convenido en celebrar una entrevista; pero ésta tuvo que ser aplazada hasta resolver el grave asunto planteado por el pleito telefónico, y que obligó á la primera autoridad municipal á tener que trasladarse á la corte.

En estas conversaciones entre los representantes de dicha Empresa y la Alcaldía se tratará de convenir el precio á que ha de pagar el Ayuntamiento el metro cúbico de agua gastada excesivamente.

También se intentará allanar, con un amplio espíritu de transigencia, y de una vez para siempre, las dificultades existentes entre el Ayuntamiento y la Empresa de Aguas, y que han sido causa de centenares de acuerdos municipales, recursos, etc.

PREPARANDO EL AGUINALDO DEL SOLDADO

Conversando ayer con el señor Vega Lamera, éste nos dijo que, por haber estado ausente durante varios días el presidente de la Comisión provincial de la Cruz Roja, don Gabriel María de Pombo Ibarra, no se había podido constituir aún en esta ciudad la Comisión del "Aguinaldo del Soldado", y de cuya labor debía hacerse cargo, exclusivamente, tan benemérita institución, según instrucciones transmitidas en ese sentido por el ministro de la Gobernación, don Severiano Martínez Anido.

Encontrándose ya en esta ciudad el señor Pombo Ibarra, se ha convocado á una reunión que se celebrará esta tarde, y en la que se tratará de la forma de organizar dichos trabajos, con objeto de que la recaudación sea lo más brillante posible.

INFORMACION DEL GOBIERNO CIVIL

Pocas noticias tenía ayer que comunicarnos el gobernador civil, cuando le visitamos en su despacho oficial.

Nos dijo que le había visitado el alcalde de Villacarriedo con objeto de invitarle á la fiesta que se celebrará el próximo domingo en honor de don Francisco Pérez Venero, ilustre benefactor al que se le ha concedido por el Gobierno la medalla del Ahorro, y á quien ha honrado aquel Ayuntamiento con el título de hijo adoptivo.

Nos hizo grandes elogios el gobernador civil de la provechosa, patriótica y fecundsima labor realizada por el homenajeado, y nos anunció que se proponía asistir á la fiesta.

Agregó que, repuesto ya de la enfermedad que padecía, ha vuelto á tomar posesión de su cargo de delegado gubernativo el culto capitán de infantería don Natalio González Amor.

Y terminó diciéndonos que, profundamente impresionado por la muerte del gran estadista don Antonio Maura, que consideraba como una pérdida de gran valor nacional, había enviado un telegrama á la familia del fallecido, exteriorizándola su profundo pesar.

LA SEGUNDA EXPEDICION DE RECLUTAS PARA MARRUECOS

A las ocho y media de la noche de ayer salió de este puerto el vapor de la Compañía Trasmediterránea "Capitán Segarra", en el que embarcaron para Melilla 776 reclutas pertenecientes al reemplazo actual.

Al cuidado de los reclutas van un capitán, un teniente, un alférez, cuatro sargentos, cuatro cabos, un corneta y quince soldados del regimiento Andalucía, número 52, de guarnición en Santoña.

Se les tributó una cariñosa despedida, bajando á los muelles el general gobernador militar de la plaza, don Andrés Saliquet, al que acompañaba su ayudante, comandante don Julio Domingo.

También bajó á los muelles la Banda de música del regimiento Valencia y la de cornetas y tambores, ejecutando algunas piezas, en tanto se efectuaba el embarque de tropas.

Cuando salió el barco se dieron vivas á España, desarrollándose las naturales escenas entre los reclutas y los familiares que acudieron á despedirles.

EL VISADO DE PASAPORTES

El excelentísimo señor director de Seguridad, en telegrama fecha 12 del corriente, dice lo siguiente al gobernador civil de esta provincia:

"Participole que desde esta fecha restablécese visado recíproco pasaportes entre España y Portugal. Por tanto, súbditos ambas naciones proveeránse citado requisito para entrar respectivos territorios, según determina artículo 2 real decreto 2 mayo 1922."

TONICO NERVIOSO CERA

(Fosforo estrionina é hipofosfitos)

Enfermedades nerviosas. Debilidad general. Impotencia Agotamiento físico Anemias. etc. etc.

HA SIDO SIEMPRE EL TONICO RECONSTITUYENTE PREFERIDO DE LOS MEDICOS

VENTA FARMACIAS

LABORATORIOS VICO 13 BARCELONA

DE SOCIEDAD

El domingo obsequió en su casa con un concierto íntimo á sus amigos el director de la Banda militar del regimiento, don Feliciano Celayeta, que acompañó al piano á su hijo Feliciano, joven é inteligente violonchelista.

Ejecutaron varias obras de autores clásicos, felicitando los oyentes al joven Feliciano por su gran maestría y pureza de ejecución en el violoncello.

—Han llegado de Valladolid los señores don Tomás Cruz Falcón y don Macario Martínez Cañibano.

—Ha regresado de Londres, acompañado de don Mariano L. Dóriga, don Juan J. Ruano de la Sota.

—Nuestro particular amigo el prestigioso catedrático de esta Escuela de Comercio, don Feliciano Aldazábal, pasa por el amargo trance de haber perdido á su hermana María, que falleció en Logroño el día 10 del corriente.

Reciba el señor Aldazábal y su distinguida familia la expresión de nuestro sincero pésame.

Notas deportivas.

EXAMINANDO EL CAMPEONATO

Sin perder de vista el desarrollo del campeonato nacional, seguimos preferentemente el desenvolvimiento del grupo que forman las regiones que pertenecen á Cantabria. Y al hacerlo así, no puede pasar desapercibido lo ocurrido ayer en la región vizcaína, en la que un equipo modesto, el Erandio, ha logrado batir, con una diferencia de tres tantos, al equipo campeón de aquella región: al Arenas Club, de Guecho.

Bien es verdad que el equipo arenero se presentó casi diezmado, pues le faltaban sus puntales más firmes: Vallana, Careaga y Peña. Además, Laña tuvo que retirarse lesionado; pero aun así, el resultado de este encuentro tiene que producir honda sorpresa en la afición deportiva local, por cuanto que descubre como seguro campeón de la región vecina al Athletic Club.

También en Cantabria parece un poco despejada la situación. El empate habido entre el Muriedas F. C. y la Sociedad Gimnástica en el campo del primero, aleja un poco al equipo torrelavegueense de su justa y noble aspiración á conseguir el primer puesto.

Falta celebrar el sensacional encuentro del domingo próximo en el Campo del Malecón. Como es sabido, si se encuentra árbitro para ese día, y es de esperar que sí, contenderán el Real Racing Club y la Sociedad Gimnástica; pero aun siéndole adverso al equipo racinguista, si éste no tiene otro tropiezo con los demás clubs, quedará en posesión del campeonato.

Es decir, que por ahora el Athletic Club en Vizcaya y el Racing Club en Cantabria... ¿Pero en Guipúzcoa?

Las probalidades del triunfo las tiene la Real Sociedad, pero no puede olvidarse que el tropiezo con el Osasuna le ha perjudicado visiblemente. Si en las restantes actuaciones sigue sosteniendo su superioridad sobre su enemigo más potente, sobre el Real Unión, de Irún, será con el equipo de Firpo con el que se reñirá el campeonato.

¿Y subcampeones? Desde luego, si se confirmase lo que se espera, subcampeón de Guipúzcoa será el Real Unión, de Irún.

¿Y de Vizcaya? Obsérvese que falta la segunda vuelta, que las huestes de Travieso vienen pegando y que si continúa diezmado el equipo arenero, expuesto está á quedarse sin el segundo puesto.

Si éste, como es de esperar, fuese en Cantabria para la Sociedad Gimnástica, la lucha entre los campeones sería muy interesante y proporcionaría á la afición interesantes encuentros.

Lo que celebraríamos todos.

Unión Cántabra Industrial (S. A.)

Fideos y pastas, sémolas y Juliana de toda garantía.

Cafés selectos tostados diariamente.

EL PELICANO ROJO, Santa Lucía, S. A.

Pedidos á esta Unión Cántabra.

Doctor Madrazo, 1.

COLEGIO OFICIAL DE ARBITROS.—NOTA OFICIOSA

Era propósito de este Colegio Regional no haber vuelto á contender ni á polemizar desde las columnas de los periódicos sobre el enojoso pleito que perturba la paz deportiva de Cantabria; pero ante la nota oficiosa publicada ayer por el Comité Regional de la Federación Cántabra, se vió este Colegio en la imperiosa necesidad de hacer algunas aclaraciones, que justifiquen ante la afición la actitud de este organismo.

Este Colegio Regional de Arbitros no ha recibido invitación alguna oficial ni particular para que sus colegiados arbitrasen los encuentros de campeonato del pasado domingo.

Que este Colegio de Arbitros se debe en todo momento á la afición y clubs de Cantabria, y está—y ha estado siempre—dispuesto á juzgar cuantos partidos le sean solicitados.

EL COMITE

BOXEO

EL CAMPEON DE CANTABRIA FRENTE AL DE CATALUÑA

Ya ha sido ultimado el programa de la sensacional velada de boxeo que ha sido organizada para la noche del próximo sábado en los salones de El Alcázar.

Primeramente saldrán al ring dos bravos luchadores montañeses. Minchero y Castillo. El primero sabido es que tiene por característica la bravura, y que en los combates se entrega plenamente, haciendo alarde no sólo de sus conocimientos boxísticos, sino también de su excepcional valor. Castillo, boxeador duro, fuerte, de gran resistencia en el ring, es un digno competidor del primero. Será un buen vermouth.

En el segundo combate será la lucha entre nuestro paisano José García y Echarri, de Bilbao.

José García ha de mostrarse en el ring desconocido para muchos. Según nuestras referencias, ha aumentado su peso y ha mejorado su punch. Unamos á esto su probada competencia, su magnífico esquive, su perfecta guardia, y apreciaremos que son virtudes excelentes para oponerlas á su contrario, al que no hemos visto, pero en el que nos dicen que hay un aventajado discípulo de Gaviola.

El tercer combate será entre el campeón de Cataluña, Virgilio Calvo, y el de Cantabria, Amador Rodríguez.

En Barcelona fué vencido el campeón catalán por nuestro paisano; pero aquél, considerando que si le había vencido nuestro púgil había sido por confiarse demasiado, le ha pedido la revancha. Amador Rodríguez, como ofrenda á sus paisanos, ha pedido que se celebre en esta ciudad. Se aceptó la condición por el catalán y, por ello, tendremos la satisfacción el próximo sábado de rendir un verdadero homenaje de cariño y de admiración á Amador Rodríguez, por sus recientes y continuados triunfos, y de presenciar un combate sensacional, como pocas veces hemos visto.

Con nuestro púgil vendrá su manager, Jaime Piera, que está asombrado de las facultades que encuentra en su discípulo. Le está preparando admirablemente y espera, en plazo muy breve, hacer un combate que produzca expectación en toda España por la fama del boxeador contrario.

El combate se ha acordado que sea de diez ráons de tres minutos, tiempo que ya resiste admirablemente nuestro paisano, aunque, á decir verdad, suele acabar primero.

El combate, para que revista todas las garantías de seriedad que se precisan, será arbitrado por don Antonio Prado, árbitro delegado de la Federación de Boxeo.

Aprovechando la estancia de Amador Rodríguez en esta ciudad, se nos dice que numerosos aficionados, contertulios de la sociedad "Le Comptoir", piensan obsequiarle con un banquete.

No hace falta decir que nos adherimos.

PELOTA

Al dar comienzo los partidos del domingo, ocupaban los aficionados la mayor parte de las localidades del Frontón, porque aumenta sin cesar el interés del público por este deporte, tan gallardo como imponderable.

Se celebraban las finales del campeonato á pala, en las que eran disputadas las copas de don Antonio Cacicedo, cognac "Euskalduna" y las donadas por el excelentísimo Ayuntamiento.

Desde un palco presenciaron los encuentros los señores donantes y el señor Agudo, presidente de la Comisión de Festejos, en representación del excelentísimo Ayuntamiento.

En primer término salieron á la cancha las parejas finalistas de la categoría B, formadas por los señores Sánchez-Salas y Gutiérrez-Láinz (padre). Este encuentro tuvo diversos y sensibles cambios, y cuando al final de la cuarta decena parecía indiscutible el triunfo de la pareja Gutiérrez-Lainz, que llevaba ventaja de diez tantos, reaccionaron sus contrarios, quienes consiguieron igualar al tanto 42 y ganar, por dos tantos, á 50. Fueron todos muy aplaudidos al final y en el transcurso de la contienda.

Comienza el encuentro de la categoría A ante una gran expectación. Se observa en los jugadores ansias de pelea y esto aumenta el interés del público. Toca sacar á Cristóbal, quien, aprovechando la ventaja de dos cuadros que en el saque se le concede, y por ser nueva la pelota, se apunta seis tantos seguidos. Aramendía, el zaguero contrario, se desconcierta, aumenta la ventaja, y cuando el marcador apunta 18 por 5 es cuando puede decirse que comienza el partido, y ¡qué partido! Aramendía lo devuelve todo, pega fuerte, coloca mucho. Cristóbal entraba sin cesar, con seguridad pasmosa, y cuando la pelota le rebasaba tenía tras de sí una muralla en su compañero Aguilera, que jugaba..., jugaba..., rebotes de todas clases, sotamanos metido en el rincón fatídico, ¡hasta boleas! Corcho, compañero de Aramendía, fué el único que bajó, por la razón de hallarse convaleciente y desentrenado. Aramendía, solo, luchando contra dos leones, que tal parecían sus contrarios, logró dominar la situación, y empezó el ataque en forma arrolladora y no perdía una pelota; entraba con un coraje propio de los veinte años, y fué acortando la distancia, hasta ponerse á la altura de 39-43. Llegamos á creer en su triunfo; pero, aunque lo mereció, tenía el santo de espaldas, y sucumbió al tanto 43 suyo.

Con partidos como este, dentro de poco habrá que improvisar localidades, pues ya van siendo insuficientes las que hoy existen.

En el transcurso de los partidos se hizo una recaudación para engrosar la suscripción para el hospital.

Con motivo de recogerse las firmas de los señores socios presentes, en un álbum, dedicado al secio señor Gallo, nos enteramos de su próxima marcha á América. Que lleve feliz viaje el excelente deportista y buen amigo y que vuelva pronto á deleitarnos con su juego de alta clase.

La primera ocupación

de toda mujer que quiere conservar su dentadura en buen estado, consiste en limpiarse los dientes todas las mañanas con Pasta Dens.

Es una crema jabonosa, antiséptica, de sabor agradable y refrescante. Hace cuanto puede pedirse de un buen dentífrico; desinfecta la boca y limpia los dientes con la suavidad de una esponja, sin atacar el esmalte.

Compre Ud. hoy mismo un tubo de Pasta Dens en la primera perfumería, farmacia o droguería que encuentre. Úsela a diario y enjuáguese la boca con Elixir Dens después de las comidas.

Conservará Ud. sana la boca, aromatizado el aliento y limpia y brillante la dentadura.

PASTA DENS

Tubo, 2 ptas. en toda España.

El impuesto del Timbre a cargo del comprador.

PERFUMERÍA GAL, - MADRID

UN MAGNO FESTIVAL ARTISTICO

La función de mañana en el Teatro Pereda.

Mañana tendrá lugar en el Teatro Pereda una función extraordinaria, que ha de tener todos los caracteres de un acontecimiento artístico.

La organiza la Asociación de la Prensa, y toman parte en ella todos los cantantes y actores de la notable Compañía Caballé.

Será este festival artístico como el resumen y compendio de la actual temporada lírica, puesto que en el programa figuran los números más valiosos y aplaudidos de las obras que constituyen el repertorio del magnífico elenco que dirige el famoso barítono señor Caballé, que tanto prestigio tiene entre los públicos que le conocen y que con tantas simpatías cuenta en Santander.

En esa selección, ó por mejor decir, en ese conjunto de páginas musicales selectas, consiste la originalidad de la función de mañana, que es excepcional y ha de ser memorable.

La inspiración de los compositores no culmina más que en determinados trozos musicales de sus obras, así sean éstas las mejores que hayan escrito, y esos números son los que consiguen el triunfo para la obra entera, perduran en el guto del público y se hacen populares.

Los ejemplos podrían citarse á centenares. Basta con recordar una zarzuela ó una ópera cualquiera, la que primero venga á la memoria, para comprender lo exacto de esta observación.

De esa base se ha partido para organizar la función del miércoles, y así se ha recopilado los cuadros de más éxito y los números más populares para formar el programa extraordinario de una función excepcional, que será la esencia de la temporada lírica que está tocando á su término con gran sentimiento de los innumerables aficionados, y en la cual temporada se han estrenado ó reprisado obras de gran éxito.

No se dejarán incluir tampoco algunos números populares de obras que sólo por ellos triunfaron en temporadas anteriores, y que ya no volverán á ser representadas, ante la avalancha de obras nuevas y de éxito que las han sucedido.

El programa de esta magnífica función se compondrá de tres partes. En la primera se representarán cuadros selectos de varias obras de éxito; constituye la segunda un apropósito, titulado "¡A la Habana me voy!", acto de concierto en el que tomarán parte todos los cantantes y actores cómicos de la Compañía, quienes, en una noble rivalidad, aspiran á conquistar los aplausos del público cantando algunos trozos musicales de zarzuelas y óperas de gran éxito ó interpretando monólogos, duetos ó tercetos de gran efecto cómico, y, por último, se representará la soberbia ópera "Cavallería rusticana".

Las localidades para esta función—que han de agotarse rápidamente—se pondrán á la venta desde hoy en Contaduría.

Un bello rasgo de generosidad.

Si fuésemos á dar cuenta de los frecuentes rasgos de generosidad del señor marqués de Valdecilla ó de su sobrina la excelentísima señora doña María Luisa G. Pelayo, preciso sería dedicar todos los días un espacio del periódico á tan caritativos señores, y seguros estamos de que la modestia del ilustre prócer montañés y los delicados sentimientos de su sobrina se opondrían á todo lo que fuera publicidad á sus buenas obras.

Esta que no debemos silenciar es altamente simpática, porque ha sido hecha en favor de los niños de las escuelas que en Valdecilla sostiene don Ramón Pelayo.

Trescientos setenta niños y niñas asisten á las clases de estos centros y á todos ellos, por cuenta de la caritativa dama montañesa, se facilitó el domingo un par de almadreñas, otro de zapatillas y dos pares de calcetines.

Encantados los pequeños escolares de recibir este obsequio, exteriorizaron su agradecimiento y su alegría con efusivas muestras de agradecimiento y de cariño á la bondadosa señora doña María Luisa G. Pelayo.

ESTREÑIMIENTO

El Mejor Remedio
El Más Cómodo
El Más Económico

VERDADEROS GRANOS de SALUD del D'FRANCK

DE VENTA EN TODAS FARMACIAS

A. TRONCIN & J. HUMBERT — 59, Rue Nollet, PARIS

MAQUINA DE ESCRIBIR SMITH PREMIER

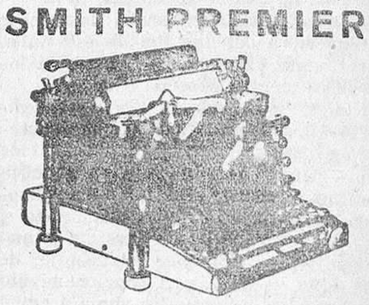

ULTIMO MODELO 60, de precisión cronométrica. Se somete á prueba, sin compromiso.

Agente en Santander: JOSE MARIA BARBOSA, Cisneros, 7, segundo, y San Francisco, 1, tercero.

Ocasión en máquinas de las mejores marcas á mitad de precio y plazos, desde 25 pesetas mes.

M.E.C.D. 2017

NUESTRA INFORMACION DE LA PROVINCIA

Torrelavega

DE FOOT-BALL

Suspendido el partido—como todos los demás de la serie A de la provincia—entre el Racing reinosano y la Gimnástica, se organizó en nuestros campos un partido de entrenamiento con el Barreda Sport. En la Gimnástica se elinearon varios reservas.

El encuentro empezó con un juego brillante; pero el interés decayó pronto, y acabó de forma soporífera.

Ocho goles se marcaron, seis la Gimnástica, conseguidos tres por Telete, uno por Capillas y dos por Lecube, y dos el Barreda, uno por Peña y otro de penalty.

No analizaremos la labor individual de los equipiers. Sólo diremos que los gimnásticos empezaron con entusiasmo y acabaron con desgracia, y que los muchachos del Barreda se defendieron bravamente ante un contrario notoriamente superior.

LA OSADIA DE LOS LOBOS

Días pasados, en el monte de Viaña, fué atacado por un lobo Faustino Díaz Fernández, haciendo extraña la agresión la hora y que fuera uno solo de estos animales el que la llevó á cabo.

El hecho ocurrió de la siguiente forma:

Eran las cuatro de la tarde y Faustino Díaz cargaba sobre un carro de bueyes madera para el industrial de esta señor Ingelmo, cuando observó que bajo la yunta había un lobo que le acechaba. Faustino trató de espantarlo; pero la fiera, lejos de intimidarse, se abalanzó sobre él, haciendo presa en su brazo izquierdo. Hombre y bestia forcejearon, y aquél lo hubiera pasado mal—pues no llevaba arma alguna—sin la intervención de un fiel perro que le acompañaba, que atacó al osado lobo, haciéndole huir y librando á su dueño de un contratiempo que, por fortuna, no revistió gravedad.

Faustino Díaz fué curado en nuestra ciudad por el médico don Jesús Velarde, dándole dos puntos de sutura en el brazo izquierdo.

LOS QUE NACEN

Ha dado á luz felizmente un hermoso niño doña María de la Luz Martínez-Cárande, esposa de don Angel Martínez, registrador de la Propiedad en nuestra ciudad.

Damos nuestra cordial enhorabuena á los padres del nene por tan fausto acontecimiento.

—También en nuestra ciudad ha dado á luz una niña doña Teófila González Díez, esposa de don Antonio Arozamena Sáiz.

—En Viérnoles dió á luz una niña doña Natividad Terán González, esposa de don José Arozamena.

Para estos matrimonios, nuestra enhorabuena.

MATRIMONIO

Ayer, en la iglesia parroquial del inmediato pueblo de Viérnoles, recibieron la bendición nupcial de manos del presbítero don Antonio Ruiz Rivero los jóvenes Dominica Martínez Izaguirre y Pedro Fernández Díaz.

Una eterna luna de miel deseamos á la nueva pareja.

DE SOCIEDAD

De Madrid, á pasar las vacaciones de Pascua al lado de su familia, ha llegado nuestro buen amigo el joven estudiante de Medicina don Antonio de Ceballos.

—De paso para Treceño, después de cumplir sus deberes con la patria, saludamos al joven Blas Corral, hermano político de nuestro estimado amigo don Manuel Guerra.

DE TEATRO

El próximo viernes dará en nuestro teatro un concierto la notable masa "Coral de Santander". El prestigio de esta corporación y sus grandes y recientes triunfos ante los más autorizados públicos hacen que les auguremos un triunfo más que sumar á los muchos ya obtenidos.

LA MUERTE DE MAURA

Ha producido en nuestra ciudad honda sensación la muerte del ilustre patricio don Antonio Maura, figura relevante de nuestros estadistas.

De los círculos políticos y de numerosos correligionarios se han cursado telegramas de pésame á la familia del insigne finado.

Laredo

SOR JUANA CHAVARRI

Con la tranquilidad y satisfacción del que consagra su vida entera en servicio de la humanidad, acaba de fallecer la Superiora del hospital de esta villa, Sor Juana Chávarri Goicochea, á los setenta y cuatro años de edad.

Nacida en Ollogoyen (Navarra), ingresó á los veintiún años en la Congregación de Hermanas de la Caridad de San Vicente de Paúl, en cuya benéfica institución ha venido prestando incesantes servicios durante cincuenta y tres años, de los cuales treinta y uno se ha llevado al frente del hospital de esta villa, y atenta al funcionamiento de la escuela de párvulos aneja á aquel establecimiento, cargos que ha desempeñado con plausible acierto y verdadera abnegación cristiana.

Su entierro ha constituído una viva y sentida manifestación de la estimación y afecto que en vida supo conquistar la finada entre todas las clases sociales.

Las cintas que pendían del féretro lleváronlas don José Cabada, don Dionisio Mazorra, don Joaquín Feros y don Julio V. Fuentecilla, alcalde, juez de instrucción, ayudante de Marina y patrono de la Fundación de Fuente-Fresnedo, respectivamente.

En el duelo formaron numerosos sacerdotes y religiosas, entre las cuales vimos á Sor Romana, Superiora del hospital de Santander; al capellán del hospital, don M. García, y al médico del mismo don Francisco Paisán.

LA MUERTE DE MAURA

La tremenda noticia del repentino fallecimiento de don Antonio Maura, al extenderse en las primeras horas de hoy, lunes, ha causado aquí honda consternación. Y es que cuando desaparece para siempre un hombre íntegro y honrado de la capacidad y jerarquía políticomoral de un Maura y de un Canalejas, ó de la austeridad y humanismo de un Pablo Iglesias, el pueblo se abate al peso de la magnitud de la desgracia, porque sabe y juzga que el patriotismo, la integridad, la honradez y la austeridad política vinculada en aquellos hombres, es patrimonio de muy pocos hombres más en España.

DERIVACIONES DE UN ROBO

Como complicados en los importantes robos que desde hace más de dos años venía realizando en el establecimiento del estimado comerciante de esta plaza don Higinio González el dependiente del mismo Elíseo Alonso Ruiz, de quince años, han sido procesados por el Juzgado de instrucción los vecinos de esta villa Rogelia Castillo y sus hijos Consuelo y Manuel Urquiza Castillo, contra los cuales parecen deducirse gravísimos cargos.

EL CORRESPONSAL

Reinosa

DE FUTBOL

El domingo, cuando estaban preparados los automóviles para llevar á la vecina villa de Cabezón de la Sal á los aficionados y jugadores del equipo local Racing Club, se recibió un telegrama de la Federación Cántabra anunciando la suspensión del partido que había de celebrarse entre este equipo y el de la Real Gimnástica, de Torrelavega.

La noticia fué bien recibida por todos los amantes de este deporte, pensando que á partir del día 20 del actual, con motivo de vencer el plazo de dos meses con que fueron castigados los campos de los Tinglados, veremos jugar en ellos los partidos más interesantes de la segunda vuelta del campeonato, á lo que la afición de la villa tenía perfecto derecho.

También el telégrafo trajo la noticia de la suspensión del sensacional encuentro que había de celebrarse en los campos de San Francisco, entre los equipos Reinosa F. C. y Cultural, de Guarnizo.

Esta noticia disgustó tanto como la anterior había agradado, pues este valiente equipo local parece que está sometido á una prueba de abnegación tolerando cuanto les viene en gana á la Federación, á los señores árbitros y á parte de los clubs rivales.

ASCENSO MERECIDO

El cabo comandante del puesto de la Guardia civil de Lantueno, nuestro querido amigo don José G. Piqueras, después de brillantes exámenes, ha sido ascendido á sargento.

La noticia, al ser conocida en Reinosa, donde cuenta el señor Piqueras con muchas simpatías, ha sido bien recibida, elogiando al nuevo sargento, el cual, en pocos años que lleva sirviendo en este honroso Cuerpo, por sus méritos y valía ha logrado tan alta distinción. Enhorabuena.

MERCADO

Amaneció un día espléndido, lo que contribuyó á que el mercado fuera importante, notándose animación en toda la villa.

La plaza de abastos y sus alrededores estaban llenos de vendedores al frente de sus puestos de patatas, nabos, aves, frutas, pescados, huevos, quesos, legumbres, etc., haciendo todos buenos negocios.

Los precios, sin alteración á los habidos en el mercado anterior. Las patatas se sostienen á 2,50 pesetas la arroba las de reñón y á 2 pesetas arroba las blancas; los nabos han bajado de precio, cotizándose á 2,75 pesetas arroba.

El mercado de cerdos estuvo también movidísimo, vendiéndose todos los de matanza importados de Soncillo con una baja de 2 pesetas en arroba, pues la cotización máxima fué la de 40 pesetas arroba.

ECOS DE SOCIEDAD

La esposa de nuestro amigo don Rufino Salceda ha dado á luz con completa felicidad el décimo hijo.

—El martes, á las tres de la tarde, tomará posesión de cura párroco de Suano nuestro particular amigo don Pedro Calderón, el que hasta ahora había venido rigiendo la iglesia de Villanueva de las Rozas.

Enhorabuena.

—Han salido en automóvil para tomar parte en una importante cacería nuestros estimados convecinos don Cipriano Hoyos y don Emiliano Alonso, alcalde de la villa.

—Al conocido comerciante don Angel Hierro le han operado en Madrid, siendo su estado satisfactorio, lo que muy de veras celebramos.

ESPECTACULOS

El teatro se vió el domingo animadísimo con motivo de representarse la quinta y última jornada de la famosa película "La portera de la fábrica".

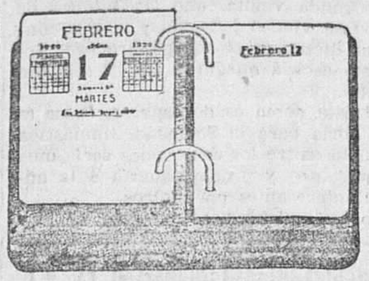

CALENDARIOS DE MESA

AGENDAS Y DIETARIOS

DE VENTA EN LA

Papelería EL ESCRITORIO

Plaza Vieja, núm. 1

SANTANDER

Para el miércoles, día 16, tiene anunciada la empresa una sensacional película titulada "Espejos del alma", y para el jueves, sábado y domingo, otros estrenos de gran fama.

—El Salón Madrid estrenó la interesante película que lleva por título "Los enemigos de la mujer", que agradó mucho.

Son tantos los aficionados á este recreativo á la par que ameno espectáculo, que no hay una sola persona que no le haya tomado gusto. Dándose perfecta cuenta las empresas, andan en competencia para presentar lo mejor y más moderno que existe en el arte cinematográfico.

En el teatro, y dentro de breves días, podremos admirar la gran película titulada "El Abuelo", asunto tomado de la imponderable novela del mismo título del insigne maestro Galdós, y que fué impresionada en nuestra provincia durante la temporada del último verano.

LA MUERTE DEL SEÑOR MAURA.

Estábamos aún bajo la dolorosa impresión producida por el fallecimiento del gran apóstol del proletariado don Pablo Iglesias, cuando llega á Reinosa la noticia de la muerte de don Antonio Maura y Montaner, hombre público que, como el anterior, será inmortal para muchas generaciones.

Como reguero de pólvora corrió la noticia por la población, que produjo general sentimiento.

Como el finado visitaba durante el verano la villa campurriana, tenía en ella buenos amigos y se le conocía personalmente, siendo ello un motivo más para la honda impresión con que se recibió la noticia.

Descanse en paz el gran estadista, y reciba su distinguida familia nuestro pésame.

EL CORRESPONSAL

Potes

SE REUNE EL PLENO Y ACUERDA JUBILAR AL MEDICO TITULAR, DON GREGORIO MUÑIZ VALBUENA.

Hace unos días se reunió el pleno del Ayuntamiento con objeto de celebrar sesión extraordinaria, bajo la presidencia de nuestro joven é inteligente alcalde, don Ramón Bustillo Calderón. Asistieron á esa sesión, con la que tanto simpatizó el pueblo entero por el acertado acuerdo que en ella se tomó, los concejales siguientes: don José Fernández Huidobro, don Fernando G. Lasarte Campuzano, don Marcelino Fernández Huidobro, don Eusebio García Pérez, don Miguel Rengel Rodríguez y don Ricardo Alonso Fernández. Dejaron de asistir, por motivos que justificaron, el resto de los concejales, señores Polanco, Marcilla y Del Río.

A las cinco en punto de la tarde el alcalde presidente declaró abierta la sesión, y en breves, pero elocuentes frases, expuso ante sus compañeros de Municipio el motivo que le indujo para convocar á aquella sesión extraordinaria. Más tarde el alcalde presentó una moción que, después de leída, fué aprobada por unanimidad, y que nosotros damos á conocer á continuación á nuestros lectores, por considerarla de interés público en esta región de Liébana.

"El que suscribe, alcalde de este Ayuntamiento, propone al pleno del mismo la jubilación, con el haber completo de su sueldo, al médico titular don Gregorio Muñiz Valbuena.

Funda esta proposición, en primer lugar, en haber desempeñado el propuesto á jubilar la titular aludida durante cincuenta y ocho años, sin que durante este tiempo haya motivado la menor queja ni censura de los asistidos, habiendo desempeñado también su cometido á la completa satisfacción del sinnúmero de los Ayuntamientos que en tan largo lapso de tiempo que comprende su actuación se han sucedido.

La jubilación, según la comprende

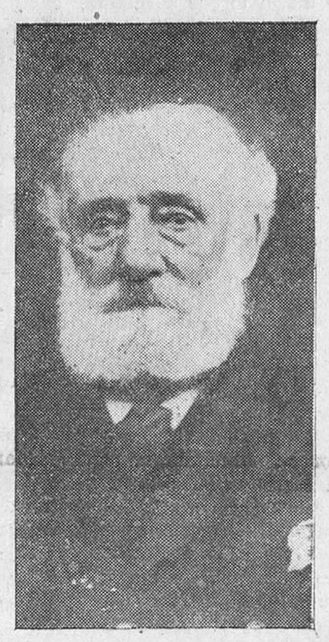

El médico titular, jubilado, don Gregorio Muñoz Valbuena.

el firmante, debe ser con el haber completo de sueldo, porque, como anteriormente se dice, habiéndose cumplido en las condiciones que todos conocemos y encontrándose don Gregorio Muñiz en condiciones de poca salud y ya viejo, imposibilitado para el desempeño de su profesión, este pueblo, que siempre se distinguió por su nobleza é hidalguía, que más de una vez se ha pronunciado en favor de los que tanto por sus vecinos actuales y pasados ha hecho y que siendo lo realizado por dicho señor médico quizá único en los anales históricos de gestiones análogas á las que trátase de juzgar y recompensar, los dignísimos concejales que hoy representan á los vecinos seguramente han de ser lo suficiente magnánimos y sabrán interpretar los deseos que sin ningún género de duda palpitan en sus representados. Todos, vecinos y Ayuntamiento, debemos unirnos y, con lo que tengo el honor de proponer, significar un homenaje de gratitud al trabajo, desinterés, competencia profesional y gran constancia de quien envejeció velando por la salud de tanta generación.

No duda el exponente que sus dignos compañeros de Corporación, con su reconocido buen criterio, han de tener en cuenta, al votar esta moción, basada en razones de índole moral y material de todos conocidas, y de que está rodeado nuestro médico titular, para que le otorguen lo que en conciencia se ganó sobradamente."

Al terminar de leer la moción que antecede, y que ya hemos dicho fué aprobada sin reservas por toda la Corporación, y antes de levantar la sesión, propone de nuevo el alcalde, señor Bustillo, que el Ayuntamiento en pleno se traslade al domicilio del que hasta hoy fué médico titular de este Ayuntamiento durante cincuenta y ocho años sin interrupción, para darle cuenta personalmente del acuerdo tomado por la Corporación municipal en la sesión que acababa de celebrar y tributarle al mismo tiempo un homenaje de simpatía y cariño, lo cual se llevó á efecto con gran entusiasmo por parte del citado Ayuntamiento, que ostentaba también, además de su representación oficial, la del pueblo en general, que vió con verdadera satisfacción estas muestras de cariño hacia el decano de la Medicina en Liébana, don Gregorio Muñiz Valbuena, modelo de abnegación y heroísmo en el ejercicio de su profesión, como lo demuestra el hecho de haberle sido concedida la cruz de Beneficencia por su inusitado celo durante la epidemia gripal en el año 1918, cuyas insignias le fueron regaladas por la región entera en suscripción popular, agradecida y orgullosa al mismo tiempo de los constantes desvelos de aquel probo doctor, que no supo considerar nunca el sacrificio personal en bien de sus semejantes.

PETICION DE MANO

Por doña Asunción Bedoya, viuda de Maestro, y su hijo político don Jesús Fernández Huidobro, ha sido pedida, para el hijo de aquélla, don José Maestro Bedoya, la mano de la bella y encantadora señorita, modelo de virtudes, Bernarda Guerra, hija del acaudalado propietario del pueblo de Turieno don Fermín Guerra, habiéndose cruzado por este hecho entre los novios valiosísimos regalos.

La boda se celebrará á fines del corriente mes.

Adelantamos nuestra enhorabuena á los futuros contrayentes.

—Procedente de Barcelona, y después de haber prestado sus valiosísimos servicios á la patria durante tres años en el regimiento de dragones de Numancia, núm. 11, de Caballería, ha regresado á esta villa el joven y simpático hijo de la misma Agustín Piñal, á quien hemos tenido el gusto de abrazar, contándole entre una de nuestras antiguas amistades.

EL DUENDE DE LIEBANA

Potes, diciembre de 1925.

Cabezón de la Sal.

INAUGURACION DEL MATADERO

El sábado de la semana pasada se celebró la inauguración del nuevo matadero municipal.

El acto estaba anunciado para las tres y media de la tarde, y á él habían sido invitados todas las autoridades civiles, militares y eclesiásticas, y los corresponsales que la Prensa de esa capital tiene en esta.

Cerca de las cuatro serían cuando, reunidos todos los invitados á la ceremonia, dió comienzo ésta con la bendición del nuevo edificio, que llevó á cabo el encargado de esta parroquia, don Aurelio Peña.

Terminada la bendición, los invitados recorrieron las distintas dependencias de que consta el nuevo matadero, haciendo grandes elogios, tanto del proyecto de que es autor el distinguido y culto ingeniero don Marcial Olavarría, como del contratista de la obra, don Antonio García, que tan bien y tan honradamente la supo ejecutar.

Los invitados fueron obsequiados con pastas, licores y habanos.

Este matadero era una de las grandes necesidades de Cabezón, pues el antiguo, situado en el centro de una barriada pobladísima, carecía de toda higiene y era un verdadero peligro para la salud pública.

¿Que el nuevo adolece de algunas pequeñas deficiencias, según algunos? Bueno; pero se remediarán inmediatamente.

Nuestro aplauso sincerísimo á los iniciadores de esta obra y á nuestro Ayuntamiento en pleno.

ENFERMOS

Durante el acto de la inauguración que arriba dejamos reseñada, el concejal don Manuel Díaz y Díaz se sintió indispuesto, siendo trasladado á su domicilio.

La indisposición del señor Díaz, según nos informaron poco después, carece de importancia. Lo celebramos.

—Ha guardado cama durante unos días nuestro distinguido amigo don Angel de la Bodega, el cual se encuentra ya completamente repuesto de su dolencia. Nos alegramos.

LA FERIA

Se celebró ésta con una mañana completamente gris y fría. Esas mañanas que algunos dicen que son el encanto de nuestra Montaña. Lo serán, para mí lo son: cuando vengo del Sur ó cuando á través de los cristales veo el cielo desde la cama.

La concurrencia de ganado fué bastante; el tiempo impidió que concurriera más.

Asistieron muchos compradores, se realizaron numerosas ventas y los precios se mantuvieron altos, altísimos podemos decir.

Las casas de comidas, fondas y cafés, concurridísimos. Un día bueno para el comercio de esta villa, digno de él, porque sabe trabajar y trabaja.

LA DESGRACIA DE DOMAÑANES

El partido anunciado entre los equipos Real Sociedad Gimnástica y Racing, de Reinosa, que esperábamos con ilusión enorme los aficionados, y que había de traer á esta á muchos fanáticos del deporte de Torrelavega y de Reinosa, fué suspendido por el Comité regional por causas de todos conocidas.

Como consolación, nos dió la Directiva del Escudo F. C. un encuentro entre aquél y el Granada, de Torrelavega. ¡¡Casi igual! Ganó el once rocar, por cuatro á uno.

Cuando se reanude el campeonato estará levantado el castigo al campo del Reinosa y el encuentro se celebrará allí. Un partido de la serie A que se debió verificar aquí y no lo veremos.

NOMBRAMIENTO

Ha sido nombrado recaudador de Arbitrios municipales de este Ayuntamiento don Ramón Blanco.

El señor Blanco, á quien felicitamos por este nombramiento, disfruta en esta villa de muchas simpatías, que sabrá aumentar con su ameno trato y el fiel cumplimiento de su cargo.

VIAJEROS

Ha regresado de su excursión por Andalucía nuestro buen amigo don Francisco González Centol.

—De Madrid, nuestro querido amigo don Enrique Díaz Ansorena. Bien venidos.

EN EL COLEGIO DE LAS HERMANAS.

El domingo pasado celebró su santo la virtuosa y venerable Hermana de San Vicente de Paúl, Superiora de este Colegio, Sor Lucía Remón.

Con este motivo se celebró en el salón de actos de aquel establecimiento de enseñanza una función teatral, en la que tomaron parte alumnas de aquel Colegio. Las obras, de argumento puramente infantil, fueron admirablemente interpretadas. Asistió mucho público, que salió altamente satisfecho.

A las muchísimas felicitaciones recibidas por la venerable Hermana, unimos la nuestra, tan sincera como efusiva.

FALLECIMIENTO SENTIDO

A la avanzada edad de ochenta y siete años ha entregado su alma á Dios el respetable caballero don José Sánchez, vecino del próximo pueblo de Carrejo.

A sus familiares enviamos nuestro más sentido pésame.

MERCADO

En el mercado celebrado hoy en esta villa se ha vendido los artículos á los precios siguientes:

Alubias: canaria y riñón, á 1,30 pesetas kilo; blanca, á 1; cebollas, de 8 á 10 pesetas el ciento; castañas, de 3,50 á 4 pesetas celemín; nueces, á 0,90 kilo; gallinas, de 6 á 10 pesetas una; huevos, de 3,75 á 4 pesetas docena; pollos y gallos, de 3 á 12 pesetas uno; maíz, á 38 pesetas los cien kilos; limones, de 6 á 10 pesetas el ciento; patatas, á 3 y 3,50 arroba; repollos, de 0,50 á 1,25 uno; manzanas y peras, de 5 á 8 pesetas arroba; pescados, á 2, 3 y 4 pesetas kilo; cerdos, de 35 á 40 pesetas arroba.

EL CORRESPONSAL

Cabezón de la Sal, 13 diciembre 1925.

Parece que una garra ataraza sus carnes.

Los dolores lacerantes que sufren algunas mujeres durante el período, se calman aplicándose un

EMPLASTO de fieltro rojo del Dr. WINTER

Curan catarros, bronquitis, reumatismo, dolores de de riñones, de caderas, de costado, ciática, lumbago, etc.,

¡JAMAS DEJAN DE ALIVIAR!

Desconfiad de las imitaciones.-Exijid un verdadero EMPLASTO del Dr. WINTER con la marca registrada en la cubierta.

Somatose

La falta de apetito y las malas digestiones tornan a un hombre alegre y activo en un misántropo siempre nervioso y de mal humor.

La Somatose tonifica en estos casos el organismo y delvuelve el apetito y las antiguas energías.

BAYER

Gran Garaje Sardinero

JAULAS INDEPENDIENTES

A PRECIOS REDUCIDOS

SERVICIO PERMANENTE

Relojería SUIZA

Relojes de todas clases y formas en oro, plata, plaqué y níquel.

AMOS DE ESCALANTE, número 4.

M.E.C.D. 2017

NUESTRA INFORMACION TELEFONICA

Se aclaran en nota oficiosa las palabras del presidente en el banquete de la U. P.

Por disposición testamentaria, el entierro de Maura se celebró con gran sencillez y sin tributarse honores oficiales.

El infante don Fernando y el ministro del Trabajo asistieron en Barcelona á la sesión inaugural del Congreso de la Propiedad.

EL CONGRESO MUNICIPALISTA

Madrid.—Esta noche ha celebrado sesión el Consejo de la Unión de Ayuntamientos.

Se trató de varios asuntos de régimen interior y se habló de la asamblea que tendrá lugar en Madrid el mes de marzo.

En esa asamblea se fijará los días del mes de octubre en que tendrá lugar el Congreso municipalista y la localidad donde ha de celebrarse.

MAÑANA SE CELEBRARA CONSEJO

Mañana celebrará Consejo de ministros el Gobierno.

La reunión tendrá lugar en la Presidencia.

PARA TRATAR DEL CONVENIO CON CUBA

Pasado mañana, después de que se cambien impresiones al respecto en el Consejo de ministros, el de Estado se entrevistará con el encargado de Negocios de Cuba, para tratar del convenio comercial en proyecto.

EL SEÑOR RICO DEJA DE DIRIGIR "LA NACION"

El teniente coronel Rico ha cesado en el cargo de director de "La Nación", habiendo pasado á desempeñar su destino en el Ministerio de la Guerra.

TRAJES INTERIORES
Suc. A. Blanco, S. Fco., 9, Santander.

UNA NOTA DE LA PRESIDENCIA

En la Presidencia se ha facilitado esta noche la siguiente nota:

"Las palabras pronunciadas por el presidente en el transcurso de la defensa del Estado en su discurso del viernes en el Palacio del Hielo no han sido recogidas con toda exactitud por parte de la Prensa.

No se referían aquéllas precisamente á determinadas actitudes ó medidas dictadas, sino en general á la posibilidad de que el Gobierno, en su decidido propósito de defender con energía lo que considera del más alto interés, llegará incluso á persecuciones anticipadas y á cometer yerros ó equivocaciones que, aun lamentándolo, tendría justificación ante su conciencia, sin excluir la posibilidad de los hechos pasados, sobre los cuales ha de recaer el fallo de los Tribunales con toda libertad, aunque en materia política y en buena teoría liberal el fallo de la opinión pública es de soberanía indiscutible."

LOS "BULOS" FUNEBRES

A las cinco y media de la tarde llegó á la Presidencia el general Primo de Rivera.

—Voy á reanudar la vida normal—dijo—, porque las ponencias nombradas tienen mucho trabajo pendiente, y hay que activar.

Vengo de asistir al entierro del señor Maura—añadió—. Ha habido muchísima gente.

¿Hubo tanta como se creía en el entierro de Pablo Iglesias?—preguntó á los repórters.

—Sí, mi general—contestó uno de éstos—. Ha sido algo verdaderamente excepcional, que sobrepuja á todos los cálculos, y que borra todos los recuerdos de manifestaciones análogas.

Otro de los periodistas preguntó al presidente si era cierto que había muerto don Horacio Echevarrieta, como se había dicho.

—Afortunadamente, no—se apresuró á contestar el marqués de Estella—, y ruego á ustedes que desmientan rotunda y categóricamente la noticia.

Ayer me telefonearon á mí, y no una, sino varias personas, preguntándome si había muerto la infanta Isabel, que por fortuna, goza también de excelente salud.

Como han muerto dos personalidades ilustres en pocos días, los lanzadores de bulos se han sentido fúnebres.

RUMORES SOBRE LA MUERTE DE ECHEVARRIETA

Madrid.—En esta corte han circulado insistentes rumores de que había fallecido el conocido capitalista bilbaíno don Horacio Echevarrieta.

Los periodistas se dirigieron á adquirir noticias á casa de la familia del señor Echevarrieta, manifestando la esposa de dicho señor que don Horacio se encontraba en Barcelona, y que las últimas noticias que tenía eran las de que gozaba de excelente salud.

No obstante, la familia del señor Echevarrieta ha recibido numerosos telegramas que parecen dar cuerpo á estos rumores en otras regiones de España.

Para que os duren mucho vuestros trajes, vestíos en La Tijera de Oro.
NOVEDADES EN PAÑERIA
NEGROS Y AZULES GARANTIZADOS

ESTRENO DE UN DRAMA DE ARAQUISTAIN

Madrid.—En el del Centro se ha estrenado esta noche la comedia en tres actos, original de Luis Araquistaín, titulado "El coloso de arcilla".

El primer acto gustó, siendo llamado á escena el autor. El segundo acto obtuvo un gran éxito, y el tercero pasó.

El entierro de don Antonio Maura.

DETALLES DEL FALLECIMIENTO

Cuando llegamos á la finca "Canto el pico" nos cruzamos con el furgón en que el cadáver del señor Maura era conducido á Madrid.

Detrás del furgón marchaban algunos automóviles, ocupados por familiares y amigos íntimos del finado. Entre éstos figuraban el gobernador civil de Madrid, el Ministro de Hacienda, señor Calvo Sotelo; el señor López Dóriga y otras personalidades.

Los periodistas fueron recibidos por el conde de las Almenas y sus hijas, quienes se hallaban poseídos de profunda emoción.

Apenas podían contener el llanto, que asomaba á sus ojos al relatar la trágica escena de la muerte del señor Maura.

Había llegado el ilustre hombre público á las once de la mañana. Le acompañaba únicamente su hermano don Francisco.

Después de conversar breves momentos con el conde de las Almenas y su familia, se dirigió el señor Maura á la galería del palacio, desde donde se divisa un soberbio panorama.

En la galería, que es amplia y, por estar orientada al mediodía, muy soleada, el señor Maura se dispuso á pintar á la acuarela un trozo del paisaje.

A las doce, el señor Maura abandonó los pinceles, y dijo al conde de las Almenas:

—Tengo las manos muy frías. Vamos á dar un paseo antes de almorzar.

El señor Maura se puso el gabán de pieles, del que sacó y entregó al conde un libro de Filosofía que llevaba en el bolsillo.

Está editado en Londres. Su autor es el eminente filósofo alemán Herman Keiserlin. El libro, que está en inglés, se titula "The travel daily of a Philoseph".

Don Antonio Maura solía hacer regalos de obras de viajes al conde de las Almenas, que es muy aficionado a esta clase de lecturas.

El domingo pasado le llevó el libro de Blasco Ibáñez titulado "La vuelta al mundo de un novelista".

Cuando descendían el señor Maura y el conde de las Almenas por la escalinata de la galería, para dirigirse al jardín, don Antonio dijo al conde, haciendo referencia á los dos mencionados libros:

—Me parece que Keiserlin es bastante mejor escritor que Blasco Ibáñez.

El señor Maura siguió bajando los escalones. Se le notaba alguna indecisión, como si no viera bien las escaleras y temiera dar un paso en falso.

Así ocurría, en efecto, porque al poner el pie izquierdo en el último peldaño se detuvo y dijo á su acompañante:

—¿Hay algún escalón más? Porque no veo bien.

—Sí, don Antonio—contestó el conde muy sorprendido, porque lucía un sol espléndido que iluminaba muy bien la escalera—. Hay un escalón más, uno sólo.

Al ir á poner el señor Maura el pie sobre este último peldaño sufrió un desvanecimiento.

El conde de las Almenas, que se había dado cuenta de que algo grave le ocurría á su ilustre amigo y se había acercado á éste, pudo sostenerle, sujetándole por debajo de los brazos, con lo que evitó que se desplomara.

El conde de las Almenas dió voces para que acudieran en su auxilio.

Rápidamente llegaron algunos criados, que recogieron al señor Maura, acostándole en una cama. Se creía que sufría un colapso.

En un automóvil salió un criado para traer al médico de Torrelodones, que había sido llamado por teléfono. Mientras se intentó reanimar al paciente, sin conseguirlo.

El médico de Torrelodones, que es el doctor Picavea, tardó muy pocos minutos en llegar.

Al examinar al señor Maura comprobó que era cadáver, y, poseído de gran emoción, lo anunció así á los circunstantes, que eran los familiares del conde de las Almenas, entre quienes la noticia causó enorme impresión.

Quedaron todos como atontados y sin que en unos instantes supieran qué hacer.

Al subir don Francisco Maura, que estaba paseando por la finca, á la habitación donde se hallaba el cadáver de su hermano, se desarrolló una escena dolorosísima.

No repuesto aún de la enorme impresión recibida, don Francisco Maura llamó por teléfono á su sobrino don Gabriel, para comunicarle la terrible nueva.

El conde de la Mortera, que por la emoción que alteraba la voz de su tío cuando comenzó á darle éste la noticia adivinó la desgracia antes de que se le comunicara, tuvo que ocultar su dolor para ir preparando á su madre, cuyo estado de salud es tan precario, desde hace años, para la terrible prueba.

La dijo que su padre había sufrido una repentina indisposición que había alarmado á la familia del conde de las Almenas y que salía inmediatamente con un reputado médico para Torrelodones.

La ilustre dama quiso acompañar á su hijo, lo que éste impidió á todo trance, alegando que un viaje tan precipitado la causaría una enfermedad.

El conde de la Mortera mandó avisar á sus hermanos.

Inmediatamente marchó en automóvil á Torrelodones, á donde llegó unos cuarenta minutos después de la muerte de su padre.

Acompañaba á don Gabriel Maura su hermano don Honorio, y con ambos iba el médico de cabecera, doctor Méndez.

Los hijos del señor Maura se abrazaron llorando al cadáver de su padre, produciéndose una escena dolorosísima.

LAS CAUSAS DE LA MUERTE

Al reconocer el doctor Picavea el cadáver, dictaminó que la muerte no había sido producida por ninguna afección al corazón, sino á causa de que las toxinas producidas por la diabetes que sufría el señor Maura, fueron arrastradas por la sangre y, ocasionando los mismos efectos que una embolia, paralizaron la circulación al llegar al cerebro.

La muerte fué instantánea.

El doctor Méndez reconoció también el cadáver y confirmó el dictamen de su colega el señor Picavea.

Dijo que por el análisis de la orina realizado hace días, se comprobó la existencia de la diabetes por la presencia de gran cantidad de acetona.

LA CONDUCCION DEL CADAVER A MADRID

Por teléfono pidió autorización desde Torrelodones don Gabriel Maura al gobernador civil para trasladar el cadáver de su padre á Madrid.

La autorización le fué concedida inmediatamente.

Entonces se pidió un furgón de pompas fúnebres para transportar en él el cadáver al domicilio del finado, en la calle de la Lealtad.

El fúnebre vehículo llegó á las tres la tarde á Torrelodones. Unos momentos antes había llegado el señor Ossorio y Gallardo, quien, emocionadísimo, se arrodilló llorando ante el cadáver de su jefe y rezó.

También llegaron antes de la salida del cadáver los señores López Dóriga y Silió, que oraron ante el cadáver.

Trasladado el cadáver al furgón de pompas fúnebres, se puso en marcha la comitiva para Madrid.

En el camino se incorporaron numerosos automóviles, entre ellos los que conducían al alcalde de Madrid, conde de Vallellano; al gobernador, señor Semprun, y otras personalidades.

SE COMUNICA LA NOTICIA A LA VIUDA

El conde de la Mortera había ofrecido á su madre darle noticias exactas y verdaderas del estado del enfermo en cuanto le viera el médico de cabecera.

En efecto, como á la media hora de estar en Torrelodones telefoneó á Madrid para hablar con su madre.

La dijo que su padre se había caído á causa de un síncope y que tenía una herida grave.

—¿Ha derramado mucha sangre?—preguntó.

—No; no ha derramado sangre—contestó don Gabriel á su madre.

—Pues eso es peor—replicó ésta—, porque esos golpes suelen dar muy mal resultado.

La dama estaba apenadísima y ella misma preparó el lecho á donde pensaba que había de ser llevado su esposo al llegar á Madrid.

Don Gabriel Maura, que se adelantó á la comitiva, fué poco á poco dando la noticia á su madre, que, al darse cuenta de su desgracia, sufrió un síncope.

LA LLEGADA DEL CADAVER

A las seis de la tarde llegó la camioneta á Madrid, trasladándose el cadáver al domicilio del señor Maura, en la calle de la Lealtad.

En los alrededores de la casa había congregado numerosísimo público, que en un principio no creyó la triste nueva, y que por teléfono había inquirido noticias de las personas que tenían amistad ó parentesco con el finado.

En brazos de la servidumbre fué trasladado el ataúd en que se encerraba el cuerpo del señor Maura.

En el salón se habilitó la capilla ardiente.

El cadáver había sido amortajado con el hábito de los religiosos Carmelitas.

La viuda pidió que se desalojara el salón, pues quería permanecer unos momentos sola orando ante el cadáver.

Respetando el profundo dolor de la dama, se accedió á sus deseos.

Doña Constanza Gamazo besó repetidas veces el cadáver de su esposo y se arrodilló, rezando ante él.

Después, con gran entereza, dispuso algunos detalles para el arreglo de la estancia, y dijo que se limitara á los amigos íntimos el acceso á la cámara mortuoria.

Así se cumplió, y sólo, además de los amigos de la familia, entraron algunas personalidades, entre las que figuraban algunos ex ministros conservadores y mauristas, los ex presidentes del Consejo señores Sánchez Guerra y marqués de Alhucemas y los generales Marina y Saro.

También estuvo el barón de Casa Davalillos, ayudante del Rey.

La casa se llenó de personas de todas clases sociales, que acudían á reiterar el pésame á la familia.

Uno de los primeros en llegar fué el señor La Cierva, quien, con una emoción que no podía ocultar, habló con los periodistas que allí se hallaban.

Dijo que había conocido la noticia porque se la habían dado por teléfono; pero que no podía creerla, porque la noche anterior había visto al señor Maura en su casa y que luego le vió más tarde presidiendo la Comisión de Códigos.

EN LA CAPILLA ARDIENTE

Durante la noche del domingo velaron el cadáver de don Antonio Maura los hijos del finado, personas de la familia y amigos íntimos.

El acceso á la capilla ardiente había sido, como hemos dicho, restringidísimo.

MANUEL S.-TRAPAGA
Médico especialista en piel y secretas.
Consulta de once á una y de cuatro á seis.
Juan de Herrera, 2, 1°. izquierda.

LAS DISPOSICIONES PARA EL EN ENTIERRO

En la casa mortuoria fué facilitada á los periodistas copia de una cláusula nupcial, escrita por el señor Maura, que dice así:

"Primeramente declaro que he vivido siempre, y por la gracia de Dios espero morir, en el seno de la Santa Iglesia Católica Romana.

A todas y cada una de las personas á quienes haya podido ofender en el curso de mi vida, les pido humildemente perdón.

Si alguien siente haberme agraviado, puede estar seguro de que á mi vez le perdono.

Hágase pública esta manifestación."

Termina diciendo que desea que el entierro de su cadáver sea verificado con la mayor modestia, excluyendo en absoluto toda pompa, y que se le entierre en el mausoleo de familia.

El entierro se hará con la mayor modestia. La familia no admite coronas.

LA REUNION DE LA COMISION DE CODIGOS

La reunión de la Comisión de Códigos celebrada el sábado duró tres horas y durante la celebración de la misma el señor Maura estuvo tan feliz de palabra, que le felicitaron algunos de los presentes.

El señor Maura, al terminar la sesión, se expresó del siguiente modo:

"Las reformas que estamos tratando no las llegaremos á ver nosotros, por muchos años que vivamos, y yo pienso vivir bastantes aún."

Según nos han dicho, momentos antes de presidir la reunión á que aludimos, el finado presidió otra, en la que al final se expresó en idénticos términos que en la sesión de Códigos.

Al terminar la reunión á que últimamente hacemos referencia (esta se celebró en su casa), el señor Maura pasó á su despacho, donde comenzó á leer el libro de Clemente de Diego, que contenía el último discurso pronunciado por éste en la Academia de Jurisprudencia, acto al que Maura no pudo asistir, ni oir por tanto el discurso, con motivo del fallecimiento de su hermana doña Concepción.

Este libro fué pedido por el propio señor Maura á don Clemente de Diego, en una carta que el primero escribió.

Dr. VEGA TRÁPAGA
PIEL Y SECRETAS
Méndez Núñez, 7, 2.°

SE DISPONE QUE NO SE CONCEDAN HONORES AL CADAVER

El conde de la Mortera se puso al habla, en la misma tarde del domingo, con el Gobierno, que había expresado, por medio del presidente, el deseo de tributar al cadáver del señor Maura los honores máximos

Don Gabriel se opuso terminantemente á que se concedieran honores.

Ese era el deseo de su padre, que había sido expresado en vida y que constaba en el testamento ológrafo.

El Rey había expresado al general Primo de Rivera que era preciso vencer la resistencia de la familia, y así se intentó; pero ante la actitud de la viuda y de los hijos, hubo que desistir

MISAS EN LA CAPILLA ARDIENTE

Desde las primeras horas de la mañana se han celebrado numerosas misas en la capilla ardiente.

A las nueve y media dijo la misa el obispo de Madrid-Alcalá, y á las once el nuncio de Su Santidad.

La casa estaba atestada de personas, habiendo sido preciso montar un servicio para evitar el acceso de curiosos.

Ante la casa mortuoria se hallaban parados más de cien automóviles y la cola de personas que se hallaban aguardando turno para desfilar ante el cadáver ocupaba gran parte de la calle de Alcalá.

En la antesala de la capilla ardiente había numerosas damas de la aristocracia.

También se hallaban presentes los señores Goicoechea, conde de los Andes, marqués de Alhucemas, La Cierva, Ventosa y otros significados políticos.

El conde de Romanones envió esta mañana á Madrid á su secretario, señor Brocas, para que testimoniara en su nombre el pésame á la familia del señor Maura.

LA VISITA DEL REY

A las diez de la mañana llegó á la casa mortuoria Su Majestad el Rey.

Don Alfonso vestía de paisano é iba acompañado del duque de Miranda.

El Soberano oyó una misa en la capilla ardiente, y á las diez y media saludó, dándole el pésame, al conde de la Mortera, al cual dijo:

—He perdido con la muerte de tu padre á un consejero insuperable, y lamento la cláusula del testamento que impide que España entera le rinda el homenaje que se le debe.

El Monarca dió muestras de hallarse muy afectado.

EL ENTIERRO

A las tres de la tarde, como se había dispuesto, se efectuó la conducción del cadáver del señor Maura á la Sacramental de San Isidro, para ser enterrado en el panteón de familia.

A las dos de la tarde, y á pesar de cuantas precauciones se adoptaron, era ya imposible circular por la calle de la Lealtad, que se hallaba atestada de público.

A la hora señalada el féretro fué sacado á hombros de los hijos del finado, siendo colocado en una carroza fúnebre tirada por cuatro caballos.

Seguidamente se organizó la comitiva, abriendo la marcha una sección de la Guardia civil de Caballería. Seguía el clero de la parroquia de San Jerónimo, con cruz alzada. Después seguía el coche mortuorio, yendo á ambos lados los porteros de la Real Academia Española y de la Presidencia del Consejo, con hachones encendidos.

Luego marchaban en dos filas los niños de las escuelas que costean los Centros mauristas.

En el duelo figuraban tres presidencias. En la primera iba el infante don Alfonso, que ostentaba la representación del Rey. En la segunda iban el Gobierno en pleno, presidido por el general Primo de Rivera, y el cardenal primado. En la tercera figuraban los hijos del finado y el conde de las Almenas.

En la comitiva figuraban numerosos académicos, políticos, representantes de asociaciones, periodistas, etc.

Entre los políticos figuraban los señores Sánchez Guerra, Sánchez Toca, conde de Coello de Portugal, Argüelles, González Hontoria, Ventosa, Lema, Bergamín, Goicoechea, Ossorio y Gallardo, Fernández Prida, Piniés, Melquiades Alvarez y otros muchos, así como numerosos ex diputados y ex senadores de todos los partidos.

La representación de la aristocracia era también muy numerosa, viéndose en primer término al duque de Alba, marqués de Santa Cruz, marqués de Arriluce de Ibarra, duque de Fernán Núñez, condes de los Andes y Moral de Calatrava.

En la comitiva figuraba una carroza de la Real Casa con correo de gabinete y caballerizos.

La aglomeración de público era enorme, siendo también inmenso el gentío que esperaba el paso del fúnebre cortejo en las calles por donde se suponía que iba á pasar para dirigirse al cementerio.

Pero la comitiva siguió el camino más breve, y por la Ronda, se dirigió á la Sacramental de San Isidro, quedando defraudado el público que se hallaba aguarando.

La familia del finado ha cumplido estrictamente la voluntad de don Antonio, que ha querido que su entierro se efectuase con la mayor modestia.

LA REPRESENTACION DE LA ASOCIACION DE LA PRENSA

En representación de la Asociación de la Prensa de Santander ha dado el pésame personalmente á don Gabriel Maura y al señor Redonet el periodista madrileño don Emilio Herrero.

Ostentando la representación oficial de dicha entidad asistió el señor Herrero al entierro del ex presidente del Consejo de ministros.

Tenía también el encargo de llevar una corona, pero no pudo cumplirle por no haber admitido coronas la familia.

Don Antonio Maura, gran patriota y muy amante de la Montaña, había dado tantas facilidades á la Asociación de la Prensa de Santander para la celebración de los Juegos florales hispanoamericanos, que á su personal gestión se debe que la Academia de la Lengua aceptara por excepción formar el jurado que había de premiar las poesías.

Entonces, la Asociación de la Prensa nombró presidente honorario al señor Maura, designación que éste aceptó con gran complacencia.

ROMANONES, ENFERMO

El conde de Romanones no ha podido asistir al entierro del señor Maura por hallarse enfermo desde hace algunos días.

COMENTARIOS PERIODISTICOS

Los periódicos de la noche hacen comentarios acerca de la coincidencia de que Pablo Iglesias y Maura hayan muerto en el intervalo de breves días.

Ambos fueron quizá los políticos más combatidos en vida y quienes han salido con mayor prestigio de las luchas políticas por su buena fe y el espíritu de sacrificio que se ha reconocido en ellos y por su vida de austeridad.

El "Diario Universal" dice que Maura es el gobernante contra el cual se han suscitado más antipatías; pero sus enemigos le consideraban en el fondo como hombre justo, de talento y gran patriota

"Heraldo de Madrid" dice que se mostró firme é inquebrantable en sus propósitos. Su concepto de la vida española y de los ideales de nuestra patria no hallaron la adhesión que tal vez merecían.

ERNESTO GONZALVO
Aparato digestivo. - Rayos X
Lealtad, 18, 1.° (esquina á San Francisco).
Teléfono núm. 7-27.
Horas de consulta, de 11 á 1 de 3 á 5.

LA NOTICIA DE LA MUERTE DE MAURA, EN PALMA DE MALLORCA

Palma de Mallorca.—La noticia del fallecimiento de don Antonio Maura ha producido en esta población gran sentimiento.

Al recibirse la noticia en el Teatro Principal, el actor señor Basso Navarro se dirigió al público, dándole la triste nueva y pidiendo, en memoria del ilustre político mallorquín, tres minutos de silencio.

El público accedió á la petición, permaneciendo en pie durante los tres minutos.

Dr. Llerandi García
Especialista en enfermedades de estómago, hígado, intestinos y ano.
Rayos X. — Medicina general.
Consulta de 11 á 1 y de 3 á 5.—Avisos: Teléfono 603
Calle del Peso, 9.

DE MARRUECOS

PARTE OFICIAL

Madrid.—El parte oficial de guerra facilitado esta noche dice que no ocurre novedad en ambas zonas del Protectorado.

DE BARCELONA

LLEGADA DEL INFANTE DON FERNANDO Y DEL MINISTRO DEL TRABAJO.

Barcelona.—En el expreso de esta mañana han llegado á Barcelona el infante don Fernando y el ministro del Trabajo, señor Aunós.

Después de un breve descanso, el infante don Fernando se trasladó á Hospitalet, para visitar la Remonta militar.

Desde allí se trasladó á la barriada de Santa Eulalia, con objeto de visitar los chalets que construye la Cooperativa de empleados y obreros de la Compañía de Tranvías.

Luego se dirigió al Hotel Ritz, donde fué obsequiado con un almuerzo por el presidente de la Cámara de la Propiedad, señor Pich.

INAUGURACION DE UN EDIFICIO

Esta mañana se ha celebrado la inauguración oficial y bendición del nuevo edificio construído por la Cámara Oficial de la Propiedad Urbana de Barcelona.

Al acto asistieron todos los congresistas, las autoridades y numerosos invitados.

En primer lugar, se procedió á la bendición del edificio por el obispo coadjutor, señor Miralles.

Después se celebró en el salón de actos el acto inaugural del nuevo edificio, pronunciándose discursos, en los que se hizo historia de la labor realizada por la Cámara de la Propiedad desde su fundación.

Cerró los discursos el alcalde.

VENTA RETALES
Eugenio Gutiérrez, número 8, 2.° piso.

EL CONGRESO DE CAMARAS DE LA PROPIEDAD

Esta tarde, á las cuatro, se ha celebrado la sesión inaugural del Congreso Internacional de Cámaras de la Propiedad Urbana.

Ocupó la presidencia el infante don Fernando, que ostentaba la representación del Rey.

Asistieron al acto todos los representantes extranjeros y los de las Cámaras españolas.

Hicieron uso de la palabra varios oradores, y cerró los discursos, en nombre del infante don Fernando, el ministro del Trabajo, señor Aunós.

El señor Aunós manifestó que el Gobierno esperaba los acuerdos que adoptara el Congreso para dictar las leyes oportunas y prorrogar el decreto de Alquileres.

Aunque hay que hacer constar—siguió diciendo—que este decreto no es permanente, sino circunstancial, y el Gobierno espera que los intereses de los propietarios y de los inquilinos se armonicen para dejar sin efecto dicho decreto.

Dirigiéndose á los delegados extranjeros dijo que podían decir en sus respectivos países que España no coaccionaba á sus delegados, y que podían discutirse libremente todos aquellos asuntos que interesan al hombre.

Aludió á la Sociedad de Naciones é hizo referencia al estado actual de Rusia, la cual dijo que tendría que someterse á las exigencias de las leyes de la Sociedad de Naciones.

El acto resultó muy brillante.

Esta noche se ha celebrado el banquete oficial.

Después tuvo lugar una fiesta de cantos y bailes regionales, terminando con un baile de sociedad.

FALLECIMIENTO DE LA MADRE DE FLETA

Ayer se recibió en esta capital la noticia de que había fallecido en Zaragoza la madre del famoso tenor aragonés Miguel Fleta.

Este salió rápidamente para Zaragoza.

M.E.C.D. 2017

Leyendo la Prensa extranjera.

EL CONFLICTO DE MOSUL.—FRACASA LA ULTIMA TENTATIVA DE CONCILIACION.—LOS DELEGADOS TURCOS NO HAN RESPONDIDO AL LLAMAMIENTO DE LA SOCIEDAD DE LAS NACIONES.

Ginebra.—Cuando se interroga á los miembros del Consejo con respecto al asunto de Mosul, todos dicen unánimemente:—Es necesario que la decisión se acuerde en esta sesión.

Además se dice que franceses é ingleses están de acuerdo en apresurar las deliberaciones.

Y en tanto, dice Jules Sanerwein, hay distante de Ginebra, en el oriente lejano, incomprensibles multitudes apasionadas y muchos cristianos que temen la matanza de sus hermanos y de sus parientes. Existe en Angora un pueblo ardiente, cuyo fanatismo nos desagrada; pero con cualidades de honestidad que nos seducen.

Esos turcos han renunciado á su espléndida Constantinopla para ser libres en la modesta Angora, agrupados alrededor de un hombre que es dictador constante y que lleva el glorioso nombre de ghazi; han suprimido toda oposición, como han hecho los fascistas.

Han vencido á los griegos; es decir, á una expedición que los aliados había nombrado y á la que el imperio británico alentaba.

Enfrente de ellos, al otro lado de las montañas cubiertas de nieve desde hace dos meses, hay algunas tropas británicas poco provistas y árabes é indios, que desprecian.

Herederos de un inmenso imperio, disminuído con el transcurso de los siglos, han perdido, después de la última guerra, Mesopotamia, Siria, Palestina y Arabia y todos los derechos sobre Egipto. Se han transformado los turcos por completo, que en la actualidad, eliminadas las otras razas, son unos ocho millones en Asia Menor y alrededor de Constantinopla.

No tienen su sultán, su califa; sus mujeres bailan ya el "fox trot" y no llevan el rostro tapado. Los hombres usan sombrero hongo en lugar de rez. Mas aunque se han transformado en occidentales por su vestido, no así por espíritu, y no quieren comprender que después de haberles quitado tantos territorios tengan ahora que ceder parte importante de su patrimonio.

Se les dice: "Es la Sociedad de las Naciones la que ha decidido eso"; pero ellos tienen una gran desconfianza instintiva, porque en la Sociedad de las Naciones ven, sin duda, con injusticia, una creación del imperio británico, al que suponen que ha querido constantemente la ruina turca.

Y lo grave del caso es que la Sociedad de las Naciones, si no quiere desacreditarse, tiene que tomar una determinación después de haber sometido el asunto en consulta al Tribunal de La Haya.

LA FORMULA BENES, RELATIVA A LA REDUCCION DE LOS ARMAMENTOS, ES APROBADA.

Ginebra.—La fórmula de Benes ha sido aprobada. Francia ha obtenido el triunfo de su tesis en el sentido que una relación ha sido establecida entre el desarmamento y la seguridad.

En el artículo 5 del programa de la Conferencia futura es estipulado que para la evaluación de la fuerza de armamento de un país se tendrá en cuenta no solamente su "outillage" y su población, sino también los acuerdos de seguridad y la asistencia económica y financiera y militar que hay derecho á esperar en caso de conflicto. De este modo se respeta la crisis francesa.

Hay dos factores en la fuerza defensiva de un país: los efectivos de tiempo de paz y el potencial de armamento; es decir, los recursos en virtud de los cuales puede un país constituir su armamento. Como este último factor es muy difícil fijarle, se le elimina, sustituyéndole por la asistencia mutua.

Diecinueve Estados serán representados en la Comisión preparatoria de la Conferencia de Génova. Los nueve Estados que van á ser invitados á formar parte de la Comisión con los aliados son Alemania, Estados Unidos, Rusia, Bulgaria, Finlandia, Países Bajos, Polonia, Rumania y Yugoeslavia.

Dicen de Washington que en la Casa Blanca se ha dicho que los Estados Unidos no participará, sin la autorización previa de un Congreso, en la Conferencia sobre el desarmamento.

AMOR Y TELEFONIA SIN HILOS. ¿QUIERE USTED CASARSE? ¿SI? PUES VENGA A JUNTARSE CONMIGO A BORDO

Londres.—¿Quiere usted casarse conmigo á bordo del "Leviathan"? Tal es el mensaje que el joven norteamericano de Detroit M. Stewart envió por telefonía sin hilos, desde Cheburgo, á la señorita Katherine Forbes, de Portland (Oregón), la cual atravesaba el Atlántico á bordo del "Leviathan", llegado el día 11 á Southampton.

La señorita Forbes contestó afirmativamente. También, á la llegada á Cheburgo del paquebot, M. Stewart subió á bordo y pidió al capitán Hartley que bendijera la unión durante la travesía de Cheburgo á Southampton.

El viejo lobo de mar sonrió. Era, en efecto, la cuarta vez este año que desempeñaba el oficio de alcalde á bordo del "Leviathan". Les dió su bendición é hizo servir á los nuevos esposos una gran comida de bodas sobre una mesa adornada con flores de azahar.

BOLSAS DE MADRID

	Día 12	Día 14
Interior F.	69 40	69 40
— E.	00 00	69 40
— D.	69 45	69 40
— C.	69 50	69 60
— B.	69 50	69 60
— A.	69 50	69 90
— G y H.	69 50	69 50
Exterior (partida)	82 65	82 90
Amortizable 1920 F.	00 00	00 00
— — E.	00 00	00 00
— — D.	00 00	92 25
— — C.	00 00	92 25
— — B.	00 00	92 25
— — A.	00 00	92 25
— 1917	92 25	92 25
Tesoros Enero	101 10	101 10
— Febrero	101 00	101 05
— Abril	000 00	000 00
CEDULAS		
Banco Hipotecario 4 %	00 00	91 50
— — 5 %	00 00	98 20
— — 6 %	000 00	108 50
ACCIONES		
Banco de España	582 00	582 00
— Hispano Americano	000 00	148 00
— Español de Crédito	000 00	000 00
— — del Río de la Plata	00 00	49 75
— Central	00 00	79 00
Tabacos	221 50	000 00
Azucareras (preferentes)	116 50	000 00
— (ordinarias)	00 00	42 50
Nortes	000 00	495 50
Alicantes	000 00	367 50
OBLIGACIONES		
Azucareras, sin estampillar	00 00	77 25
Minas del Riff	00 00	00 00
Alicante, 1.ª	000 00	291 00
Norte, 1.ª	00 00	67 25
Asturias, 1.ª	00 00	00 00
Norte 6 %	000 00	106 50
Riotinto 6 %	000 00	101 25
Asturiana de Minas	000 00	000 00
Tánger á Fez	00 00	84 50
Hidroeléctrica Española 6 %	00 00	00 00
Cédulas argentinas	00 00	2 935
Francos (París)	25 75	25 45
Libras	34 15	34 20
Dollars	7 04	7 06
Marcos	0 00	00 00
Liras	00 00	28 30
Francos suizos	000 00	000 00
— belgas	31 90	00 00

DE BARCELONA

	Día 12	Día 14
Interior (partida)	69 25	69 35
Amortizable 1920 (partida)	92 40	92 30
— 1917 —	92 35	92 30
Exterior —	82 35	82 60
Acciones Tabacos de Filipinas	000 00	000 00
— Norte	81 00	81 70
— Alicantes	72 00	72 20
Obligaciones Norte, 1.ª	67 00	67 15
— — 6 %	100 75	100 65
— Asturias, 1.ª	66 15	66 15
— Alicantes, 1.ª	62 00	61 85
— — 6 %	100 05	100 50
Francos (París)	25 35	25 45
Libras	34 16	34 27
Marcos	00 00	00 00
Dollars	7 0475	7 065
Francos suizos	136 00	136 25
— belgas	32 00	31 75
Liras	28 45	28 55
Florines	00 00	00 00

Información del Banco de Santander.

DE BILBAO

ACCIONES	Día 14
Banco de Bilbao	1.630
Banco de Vizcaya	»
Crédito de la Unión Minera	»
F.-C. Santander-Bilbao	445
F.-C. Vascongados	»
Electra de Viesgo	»
Hidroeléctrica Española	»
Minas del Riff	»
Cantábrica de Navegación	»
Marítima del Nervión	»
Marítima Unión	»
Naviera Sota y Aznar	»
Vasco Cantábrica de Navegación	»
Altos Hornos de Vizcaya	120
Compañía Vasconia	»
Duro Felguera	»
Papelera Española	99 25
Unión Resinera Española	150
Unión Española de Explosivos	»
OBLIGACIONES	
F.-C. Santander á Bilbao, 4 %	»
Id. id. , 5 %	»
Electra de Viesgo, 5 %	»
Id. , 6 %	»
Hidroeléctrica Ibérica, 5 %	»
Id. , 6 %	90
Hidroeléctrica Española, 5 %	»
Id. , 6 %	»
Hispano Americana de Electricidad	»
Altos Hornos de Vizcaya, 5 %	»
Id. , 6 %	»
Unión Resinera Española	»

Información del Banco de Santander.

AGENCIA DE PRÉSTAMOS
PARA EL
BANCO HIPOTECARIO DE ESPAÑA
Cayo J. Pombo Quintanal
PASEO DE PEREDA, 25, BAJO

¡¡GANADEROS!!
Efectos sorprendentes en toda clase de ganados, lo mismo en el vacuno, cerda, mular y caballar, que en el lanar y gallinas, que ponen doble, se desarrollan, engordan y comen mejor. 3'50 pesetas kilo. Sólo se consigue con FOSFOFERROSA ó ENGORDE CASTELLANO LIRAS. Venta en Santander: Díaz F. y Calvo, Blanca, 15, y Pérez del Molino y Compañía, plaza de las Escuelas. — En Reinosa: farmacias de los señores Alonso, Merante y Marín. En Torrelavega: farmacias de Hijos de A. Cacho y Antonio Ceballos.—En Comillas: farmacia de Hijos de Villegas. En Potes: farmacia de Soberón.

ROYALTY
GRAN HOTEL — CAFE — RESTAURANT
de JULIAN GUTIERREZ
Máquina americana "Omega" para la producción del Café Express.—Mariscos variados.—Servicio elegante y moderno para bodas, banquetes, etc.
Plato del día: Crepinetas trufadas á la Parisién.

SE VENDE
en Laredo (Santander) el edificio que fué fábrica de conservas «La Trasatlántica», calle de Javier Ugarte. Informarán, viuda de Santa Marina, Castro Urdiales

DEL MOMENTO

La dictadura de la muerte.

En los mismos días grises de una política nueva, en el transcurso de unas horas, la dictadura justa, é por lo menos recta en su crueldad, cual es la Muerte, ha arrastrado para sí dos figuras españolas y representativas.

En un salto certo de vida, con igual intensidad dolorosa, se han ido Pablo Iglesias y don Antonio Maura. ¡Que el dolor histórico y el dolor futuro de las ansias nacionales pongan unas rosas sobre su obra y su vida acabada! ¡Rosas rojas y rosas blancas, atadas por la misma sincera piedad!

Sobre el análisis de dos líneas y de dos orientaciones tan distintas, había, sin embargo, una conjunción precisa. Eran, desde sus atalayas opuestas, como el bracero capitán que organizaba el coro y el levantar ó el caer de los brazos campesinos, ó simplemente trabajadores, dentro de una gimnasia indispensable, y el colono experimentado, el progresista frío en honor al cerebro siempre en marcha, por las labores nuevas, para lograr mejores cosechas. Pero los dos hombres, las dos figuras gigantescas en el páramo, defendían la misma tierra y desenvolvían su ideario en esta lengua clara de los pregones de Castelar y Cánovas, de Costa y de Ganivet.

Gobernante y ciudadano, ambos eran ahora más necesarios que nunca.

En la inquietud de estos años modernísimos como zozobrantes, cuando la fecha del 17 señala ya puente, la autoridad del Abuelo de la barba nevada que sabía tan bien de la injusticia, y la gallardía enfática y retórica, pero, desde luego, aplicada á una obra indudable, del señor, en toda la extensión de la palabra, eran dos trazos firmes, seguros y españoles.

Pablo Iglesias, desde su retiro material, seguía siendo la antena espiritual de un partido que ahora—y ojalá que no—quizá muestre mejor sus titubeos entre las personas de bandería. El viejo tipógrafo que arrojaba simbólicamente su semilla en el propio componedor—arma, herramienta y pan—para que el aire societario fuese á los hornos rojos y endease en las banderas de humo de las fábricas, era la demostración palpable del éxito soberbiamente humilde y humano.

De igual forma, y por un camino más trillado y solemne, triunfó en su credo conservador el tribuno que culminó la forma y fué la gala académica y parlamentaria tanto tiempo. También don Antonio Maura venía parapetándose en cierta reserva política, en tanto que el maurismo bandeaba ahora y se adormecía luego, pero sin olvidar nunca, excepto por algunos desertores que ahora podrán ser más francamente ambiciosos, el respeto firme al jefe y la admiración al hombre de Gobierno.

En sucesivas crisis, ahora, que cuanto más avanzadas han de ser más graves, faltarán los dos consejos de la experiencia. Templanza acerada y viva por parte del obrero á los suyos ante el difícil panorama político; un poco de corazón para la resistencia, ó quién sabe si todo para la ofensiva; y el otro, quien se ponía la casaca de ministro con la costumbre de cualquier prenda personal, el consejo recto, violento, acaso en aras del orden, según su criterio personalísimo, pero resolución á la duda, patriotismo en troqueles distintos.

Cuando esta cuartillas vivan en letras de molde habrán tenido ya lugar los entierros, por lo menos el del "fundador". Luego será el otro. El primero, sobrio, sencillo en su grandiosidad, entierro de pobre, de obrero, con un acompañamiento enorme de hombres vestidos de azul que es el color de la esperanza.

El segundo será igualmente grandioso, aunque más solemne de forma. Entierro de frac y protocolo.

A la muerte se va por todos los caminos y por todas las almas. Camposanto, cementerio civil y panteón de hombres ilustres, ¿qué más da? Todo es lo mismo.

En esta fecha triste, cuando la muerte los hermana aún más que la nacencia, ambos idos son de verdad ilustres. Dejemos cultura é ideas y sintamos con el corazón y la voluntad, á las voluntades y á los corazones rotos.

Cuando hayan caído sobre ellos las paletadas de tierra parda, lo habrá hecho con igual generosidad y regalo, con generosidad de tierra-madre.

Lo fatal, aquello que pudiera acarrear consecuencias sin fin, es el tomar la muerte de Pablo Iglesias y de don Antonio, cual le llamaban sus incondicionales, como síntoma representativo de la actual situación política y, por ende, como inmediata consecuencia para la misma. Nos asusta tal idea. Ahora más que nunca hay que concentrarse en el propio ideal.

El partido socialista posee hombres de cerebro claro y buen corazón, que han de estar atentos en el sentimiento, para evitar resquebrajaduras posibles. Mas el maurismo, ¿dónde irá, si es que existe ya?

Sobre el dolor de ver caer las figuras indudables, se hace más aguda esta interrogación formidable, colgada sobre España como el águila herida sobre el león dormido.

Y sobre el golpe seco y frío de la muerte, que es la dictadura indiscutible, sentimos ansias de aurora junto al temor de crepúsculos de sangre, mientras zurcimos una sencilla oración para los dos hombres, que acaso ya se abrazan en la sombra densa de lo infinito.

MILLAN BORQUE

LECHE CONDENSADA
MARCA
LA LECHERA
La única que reemplaza ventajosamente á la leche fresca en la alimentación de los niños y en los usos domésticos.
Folletos gratis á quien lo solicite de la SOCIEDAD NESTLE A. E. P. A. Delegación de Santander, Daoiz y Velarde, 1, ó á SOCIEDAD NESTLE, A. E. P. A., Gran Vía Layetana, 41, Barcelona.

BANCO DE SANTANDER (Fundado en 1857)
y
Caja de Ahorros establecida en 1878.
CAPITAL, Pesetas 10.000.000. - DESEMBOLSADO, Pesetas 2.500.000.
RESERVAS, PESETAS 5.050.000
SUCURSALES
AMPUERO, ASTILLERO, COMILLAS, ESPINOSA DE LOS MONTEROS, LANESTOSA, LAREDO, OSORNO, PANES, POTES, REINOSA, SANTOÑA, SAN VICENTE DE LA BARQUERA, SARON Y SOLARES.
Filial: BANCO DE TORRELAVEGA. - Torrelavega
con sucursales en CABEZON DE LA SAL y MOLLEDO.
Realiza toda clase de operaciones de banca.
CAJA DE AHORROS.—Disponible á la vista, 3 por 100 anual, sin limitación de cantidad, acumulándose los intereses semestralmente en fin de junio y de diciembre de cada año.
DEPOSITOS DE VALORES, libres de derechos de custodia, sujetos á devolución sin previo aviso y á comprobación por los interesados durante las horas de Caja, mediante la presentación de los resguardos.

GARAJE HISPANOAMERICANO
Accesorios, grasas, neumáticos, gasolina.
Automóviles RUGBY, DURANT, CHENARD ET WALCKER, CADILLAC
CABINAS INDEPENDIENTES
Estancias desde 0,50 pesetas diarias. - Servicio permanente.
MOLNEDO, 2. - TELÉFONO 4-23

Bicicleta FAVOR
El mayor éxito; construcción única; la más suave, bonita y resistente. Nada de primeros premios en carreras, que nada demuestran.
Accesorios. Gran taller de reparaciones. CASA RUIZ, Arcos Dóriga, 5.

GOMEZ MALLADE Y JAUREGUIZAR (S. A.)
CARBONES MINERALES Y VEGETALES
ANTRACITA, COK Y OVOIDES para calefacciones
OFICINAS: Paseo de Pereda, 18 y 19. ALMACENES: Muelle de Maliaño.
Servicio á domicilio por nuestras Sucursales de Puerta la Sierra, número 6, Plaza del Cuadro, número 2 y Daoiz y Velarde, número 3.
PRECIOS ECONOMICOS

SASTRERIA INGLESA
de
EDUARDO LINARES
Géneros garantizados
Maestro cortador de primer orden
Puente, 4
Teléfono 1-32
SANTANDER

COMPAGNIE D'ASSURANCES GENERALES
FUNDADA EN 1819
Seguros contra incendios. Seguros contra accidentes y de responsabilidad civil sobre automóviles.
Subdirección en Santander y su provincia:
Don Paulino García del Moral é Hijo
Muelle, números 7 y 8.

JAIME RUIZ, Puerta la Sierra, 9. - Teléfono 6-19
INSTALACIONES ELECTRICAS DE ALUMBRADO, TIMBRES, TELÉFONOS Y PARARRAYOS. VENTA DE MATERIALES Y CRISTALERIA.
FABRICA PROPIA EN MADRID PARA CONSTRUCCION DE APARATOS DE ALUMBRADO Y TODA CLASE DE BRONCES ARTISTICOS.
Casa central en MADRID, Arenal, 22, y Sucursal en BILBAO, Correo, 6.

Cotización local.

FONDOS PUBLICOS

Deuda perpetua, 4 por 100, interior, á 69'20 y 69'50; pesetas 11.000.

Obligaciones del Tesoro, emisión junio, 5 por 100, 1925, á 100'80; pesetas 5.000.

ACCIONES

Banco de España, 583, 5 por 100; pesetas 5.000.

OBLIGACIONES

S. A. Nueva Montaña, 4 por 100, á 72'50; pesetas 8.000.

Madrileña de Tranvías, 6 por 100, á 102'50; pesetas 25.000.

Sociedad Club de Regatas, 5 por 100, á 102; pesetas 7.500.

Santander, 14 de diciembre de 1925. El adjunto de turno, Felipe Resines.

Asociación de Cultura Musical.

Mañana, miércoles, 16 del corriente, tendrá lugar el primer concierto extraordinario correspondiente al segundo curso de esta Delegación de Santander.

Este estará á cargo del genial pianista polaco Arturo Rubinstein, considerado como uno de los más grandes intérpretes de Chopin y sin rival en la música de nuestros grandes músicos Albéniz y Falla.

Existe verdadera expectación por volver á escuchar á este formidable artista, que tanto entusiasmó al auditorio el año pasado.

El concierto se celebrará á la hora de costumbre.

ALERTA DIABETICOS
Desconfiad de los remedios radicales. Sus efectos son transitorios. La Diabetes es una enfermedad de nutrición, y sólo con régimen á base de alimentos de gluten NATURA ó VIGOR, del doctor Falp, lograréis curaros. Venta, comest.

Para el soldado ciego

Suscripción abierta para socorrer al soldado Félix Cuevas Aller, de Castro Cillorigo, que en Rincón de Medik quedó ciego á causa de la explosión de una granada:

Suma anterior, 1.636,95 pesetas.

Don Ramón Mirones, 2 pesetas; Victorina Zaldívar, 2; Cristóbal Rojo, 2; Ricardo Casado, 1; M. P., 0,50; Pepín, 2; Andrea Casal (de Revilla), 0,50; recaudado en Muriedas: Gerardo Castanedo, 1; Ramón Herrera, 1; Marcelino Cagigas, 2; Paz Cortazar, 2; Isaac González, 0,25; Antonio Laso, 1; Fernando Arroyo, 1.

Total general, 1.649,20 pesetas

¿Suicidio ó accidente?

Se ha encontrado flotando sobre las aguas del pantano de la Sociedad Anónima "Minas de Heras" el cadáver de una pobre mujer, llamada Petra García, de setenta y cuatro años de edad.

Esta mujer hacía algunos días que había desaparecido de su domicilio, ignorándose su paradero.

Se dió cuenta al Juzgado, quien, una vez constituído, ordenó el levantamiento del cadáver.

Núm. 3-VITAMIN-FRUIT-PURE
Buen sabor. Alimento de nutrición muy recomendable, porque ejerce acción estimulante y antiséptico sobre el sistema digestivo. Venta, comestibles.

Convocatorias y avisos.

SOCIEDAD DE OBREROS PANADEROS.—Con objeto de entregar los libros á la nueva Junta directiva, se ruega á los revisores de cuentas y á todos los directivos se encuentren esta tarde, á las cuatro, en la Casa del Pueblo, Magallanes, 6 duplicado.

También se vuelve á suplicar por última vez á los que estén al descubierto de las cuotas de los huelguistas de Adarzo, que suban á pagar esta tarde, pues hay que tener presente que cuando esta Sociedad ha sostenido litigios con los patronos, esos compañeros han cumplido con nosotros.

Noticias de Valdáliga

MEJORA IMPORTANTE

Según rumores que circulan por los pueblos de este Ayuntamiento, en breve se procederá á la instalación del alumbrado eléctrico, lo que resultaría muy beneficioso para todos. En algunos pueblos ya ha sido instalada, y en otros se está llevando á cabo la instalación; pero, según parece, existen grandes inconvenientes para poder dotar á todos de este servicio por las grandes distancias que existen entre los barrios, tales como Lamadrid y Róiz, pueblos que á pesar de tener más número de vecinos que ningún otro del valle, resultaría costoso el poder dotarles del preciado flúido, aunque en Lamadrid, sobre todo, de llevarse á cabo la instalación se harían numerosas instalaciones que necesariamente habían de proporcionar á la Compañía gran rendimiento.

Es de desear que se lleve á cabo tan importante mejora y que para ello ponga el vecindario todo lo que esté de su parte, dando facilidades á la empresa para que ésta se decida á poner en práctica la instalación.

FIESTA BENEFICA

Para engrosar la suscripción abierta por el señor cura ecónomo de Lamadrid, don David Ruiz Rabre, con el fin de adquirir un armonium destinado á servir en la iglesia parroquial de aquel pueblo, la agrupación festival y recreativa "La Unión" tiene en proyecto organizar una velada teatral, que tendrá lugar en el salón-escuela de niños de dicho pueblo. En ella tomarán parte distinguidas señoritas y simpáticos jóvenes de la localidad.

Oportunamente daremos cuenta de la fiesta.

DE SOCIEDAD

Ha pasado unos días en Bilbao, á donde marchó para despachar asuntos militares, don David Ruiz.

—Procedentes de Barcelona, hemos tenido el gusto de saludar al soldado de Artillería de plaza Adolfo González Díaz y al de Caballería Lorenzo Bengochea, que vienen licenciados.

—Después de pasar una temporada al lado de sus familiares en Larrevilla, marchó para Sevilla, á ponerse al frente de sus negocios, el acreditado comerciante don Juan Evangelista González.

—Dentro de breves días embarcarán en Santandr, con rumbo á la isla de Cuba, don Dámaso Gutiérrez y su esposa, doña Cecilia González, que van á reunirse con sus hijos, allí residentes. Feliz viaje á los distinguidos viajeros.

EL CORRESPONSAL

Valdáliga, 13—XII—925.

ESPECTACULOS

GRAN CINEMA.— Hoy, martes, 15 de diciembre, á las seis (hasta las diez): "Yo pecador", comedia sentimental en cinco partes, por Lewis Stone y Bárbara Castleton, y "La velocidad", cómica, en dos partes.—Mañana, miércoles, gran moda: Estreno de "La encantadora Circe", por Mae Murray.

CINEMA BONIFAZ.— Desde las seis, sección continua: "Parisette", por el célebre artista Biscot, segundo episodio, y una cómica.

CAZADORES
No compraí escopeta sin ver el modelo «Paratodas», de Víctor Sarasqueta, en la armería de Enrique Irureta, Ribera, 11.
PRECIOS DE FABRICA

LA HERNIA
es una traidora enfermedad que tal vez no os estorba mayormente en el momento actual, pero sus molestias amargarán vuestra vejez y su terrible peligro de
ESTRANGULACION
puede echaros repentinamente en la mesa de operación.
Las personas temerosas de la operación ó que no la deban practicar por su edad avanzada ó alguna contra-indicación, así como los niños si se trata de la tierna infancia, deben adoptar en seguida, pues cada mes transcurrido agrava su lesión, los nuevos aparatos de Mr. BLETY, el acreditadísimo ortopédico francés tan conocido en nuestras provincias del Norte desde hace varios años.
Miles de pacientes tratados anteriormente dan fe que estos aparatos garantizan en todos los casos:
LA PERFECTA Y ABSOLUTA CONTENCION, LA DISMINUCION PROGRESIVA Y RAPIDA Y LA DESAPARICION DEFINITIVA de las HERNIAS, por antiguas, rebeldes ó voluminosas que sean.
DESAPARICION INMEDIATA del riesgo de ESTRANGULACION y de TODOS LOS SUFRIMIENTOS inherentes á las hernias descuidadas. SUAVES Y COMODOS, no molestan nunca, aunque el herniado se dedique á LABORES DEL CAMPO ú otros trabajos pesados.
Correspondiendo á la confianza con que le honran tantísimas personas, Mr. BLETY repite su viaje entre nosotros. Hombres, señoras y niños víctimas de hernias deben aprovechar esta buena oportunidad de cuidarse y presentarse sin vacilación en:
SAN VICENTE DE LA BARQUERA, martes, 15, HOTEL MIRAMAR.
ARENAS DE IGUÑA, miércoles, 16, FONDA MATILDE QUIJANO.
TORRELAVEGA, jueves, 17, HOTEL BILBAO.
CASTRO URDIALES, viernes, 18, HOTEL UNIVERSAL.
SANTANDER, sábado, 19 de diciembre, HOTEL GOMEZ. Horas, únicamente de nueve á una.
RAMALES, domingo, 20 FONDA EMILIO.
SANTOÑA, lunes, 21, HOTEL BILBAINA.
BILBAO, martes, 22, HOTEL ARANA.
Barcelona, Rambla Cataluña, 65.
CASA MATRICULADA

M.E.C.D. 2017

ESTUFAS PARA PETRÓLEO

Los modelos más bonitos, más prácticos y más económicos, se venden **CASA GILARDI**, Becedo, 11, Santander

HAPAG

HAMBURG-AMERIKA LINIE

Servicio rápido de vapores correos ALEMANES de SANTANDER para HABANA, VERACRUZ y TAMPICO

PRÓXIMAS SALIDAS DEL PUERTO DE SANTANDER

13 de enero 1926 el vapor **TOLEDO** — 24 febrero 1926 — **HOLSATIA**
3 de abril 1926 el vapor **TOLEDO** — 15 de mayo 1926 — **HOLSATIA**

Admiten carga y pasajeros de primera y segunda clase, segunda económica y tercera clase.

PRECIOS DE PASAJES EN TERCERA CLASE

Para Habana: Pesetas 525, más 14,50 de impuestos, total 539,50.
Para Veracruz y Tampico: Pesetas 575, más 7,75 de impuestos, total 582,75.

Estos vapores están construídos con todos los adelantos modernos y son de sobra conocidos por el esmerado trato que en ellos reciben los pasajeros de todas las categorías. Llevan médicos camareros y cocineros españoles.

Para toda clase de informes, dirigirse á los consignatarios

HOPPE Y COMPAÑIA

BOVRIL

"la fuerza de la carne"

LE INFUNDE BRIOS

Pavimentos de cemento con viruta de hierro y acero

PATENTADOS

BALDOSAS de gran resistencia para aceras, paseos públicos, cuadras, andenes, almacenes, etc., etc.

Pisos adoptados por varias Empresas y Ayuntamientos.

Fabricación especial á grandes presiones.

Fábricas con instalación moderna, para grandes producciones, montadas en OLMEDO (Valladolid).

PARA REFERENCIAS, PEDIDOS, CATÁLOGOS Y MUESTRAS

Luis Salgueiro, en OLMEDO (Valladolid), y Juan Leonardo Muñoz, en VALLADOLID

En esta plaza: DON JOAQUIN MADRAZO, calle de Méndez Núñez, número 11.

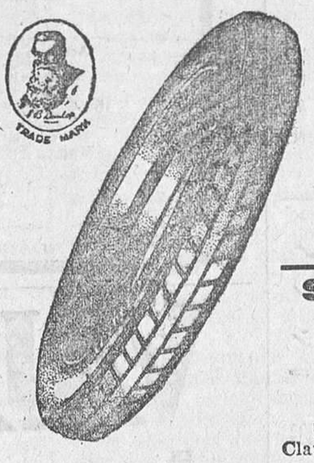

NEUMÁTICOS **DUNLOP** PARA **AUTOMÓVILES**

STOCKS EN TODAS LAS PROVINCIAS

PIDANSE EN CUALQUIER GARAGE

SOCIEDAD ESPAÑOLA DUNLOP

SOCIEDAD ANONIMA

MADRID Claudio Coello, 106 — BARCELONA Buenos Aires, 18

URINARIAS

Cura infalible en breves días sin molestias, de la blenorragia, gonorrea, gota militar y demás enfermedades de las vías urinarias de ambos sexos, por antiguas y rebeldes que sean, con los

Cachets Collazo

GRATIS: remito dos interesantes libritos y muestra de

Azúcar Collazo

para purgar á los niños y adultos sin que lo sepan y para curar las enfermedades del estómago, hígado é intestinos.

Pídalos. A. García. Apartado 662.—MADRID.

VENTA

Se admiten ofertas desde el tipo mínimo de 25.000 pesetas para la venta ó enajenación de la casa número 26 de la calle de Ruamayor, de esta ciudad, por término de quince días. Los títulos podrán examinarse en el piso tercero derecha de la casa número 3 de la misma calle, los días laborables, de cuatro á seis de la tarde.

ESPERANZA GÓMEZ

Profesora en partos. Hospedaje embarazadas. Consulta diaria, Santa Clara, 7, 4.° SANTANDER

Vapores del Armement Deppe

AMBERES

Servicio de carga general entre los puertos de Santander, Burdeos, Londres, Amberes y Nueva York.

Hacia el día 23 de diciembre saldrá de Santander el vapor belga

HENRI GERLINGER

admitiendo toda clase de carga general para los puertos de Burdeos, Amberes, Londres y Nueva York á fletes reducidos.

Para solicitar cabida, dirigirse á su agente en Santander FRANCISCO GARCIA, Wad-Ras, 3, principal.—Apartado 38.—Teléfono 335.—Santander.

CORREAS DE TRANSMISION DE CUERO ET DE BALATA

Una prueba convence en seguida Millares de referencias

G. RODRIGUEZ PRIETO

PUERTA LA SIERRA, 5, SANTANDER

El Especialista de los Artículos de Cuero

COMPAÑIA TRANSOCEANICA

(ANTES PINILLOS)

Vapores correos españoles

El 27 de diciembre, fijo, saldrá de Santander el vapor español

INFANTA ISABEL

admitiendo pasajeros de lujo, primera, segunda económica, tercera preferente y tercera ordinaria para

HABANA Y SANTIAGO DE CUBA

PRECIOS:			
Primera clase,	pesetas	1.449,75	Incluídos todos los impuestos.
Segunda económica,	—	934,75	
Tercera preferente,	—	800	
Tercera ordinaria,	—	529,75	

La segunda económica es la segunda del buque, y la tercera preferente la segunda económica.

Para solicitar pasajes, dirigirse á sus agentes AGUSTIN G. TREVILLA y FERNANDO GARCIA, Calderón, 17, 1.°, Santander.—Teléfono 862.

Telegramas y telefonemas: TREVIGAR.

AL COMERCIO Y AL PUBLICO EN GENERAL

¿Quiere usted poseer una casa propia sin que le cueste un sólo céntimo?

Para conseguirlo le bastará pedir en los establecimientos donde compre cualquier artículo los tickets de LA FUNDACION MERCANTIL, y que dichos comercios estén adheridos á su vez, sin que tengan que anticipar tampoco cantidad alguna.

Procedimiento aprobado por real orden de fecha 21 marzo último, al amparo de la Ley de Casas Baratas.

Para folletos explicativos (gratis), al comerciante ó industrial que le interese agrandar sus negocios y hacer el bien de sus convecinos, qué se dirija á LA FUNDACION MERCANTIL CORPORATIVA URBANA, Madrid, San Agustín, 3.

Concedemos representación sin fianzas á base de inmejorables referencias.

Usted conseguirá tomar un buen café comprando el de la marca

ANTONIO FERNANDEZ & COMP.ª

Importadores de azúcares, cacaos, cafés, canelas

SANTANDER

Venta al detall: Señores Mucientes y Bolívar, edificio del antiguo Ateneo.—Estuches de un kg., 1/2 kg. y 1/4 kg., y bolsas de 1.000, 500, 250 y 100 gramos, todo precintado.

Para comer bien y barato en **LA NUEVA SUIZA**

PLAZA DE LA LIBERTAD

Este establecimiento está á cargo del antiguo cocinero del Café Suizo. Se sirve toda clase de comidas.

SALFALINA

cura radicalmente la blenorragia.

En farmacias, 7 pesetas.

Fábrica de cortinajes

RUAMAYOR, 41, BAJO

Fabricación, á la medida, de toda clase de cortinajes, encargándonos de la colocación. Extensos muestrarios y modelos, siempre los mas modernos. Especialidad en cortinas de mirador. Previo aviso, se pasa el muestrario á domicilio y, fuera de la población.

EL NÚMERO 13 LOTERÍA

Compro, vendo y cambio todo. Casa en artículos exclusivos de ocasión; especializada en mantillas y mantones de Manila. Tableros, 3 - LOTERIA, 13.

EL DILUVIO Colosía, frente á la Plaza Nueva.

Caña blanca legítima de la Habana. Manzanilla de M. Argüeso, etc.

Miguel F. Rodríguez

Practicante de medicina. - Masajista.

SOL, 2, 2.°

Adelfa Pila

Profesora en partos y masajista. Hospedaje p.ª embarazadas. Consulta de 11 á 1, Concordia, 7 tripl.°—Teléfono 3-44.

AVISO AL PUBLICO

Muebles nuevos. Casa MARTINEZ Más barato, nadie. Para evitar dudas, consulten precios. Juan de Herrera, 2.

EL SUERO ARTIFICIAL CAPILAR TITAN

es un producto perfectamente científico. Consulte á su médico, que lo conocerá. Y si no fuere así, que nos pida una muestra.

SU FÓRMULA:

Suero Trunecek	889
Solución timolada de extractos fútidos de secreciones internas de glándulas capilares de ternera (cabeza, pubis, cola) al 6 por 1.000	60
Solución de Pluriglandulina (Tiroidina, Ovarina, Paratiroidina y extractos de glándulas sexuales y pineal) al 5 por 1.000	30
Solución al 50 por 100 de Sulfato amónico purísimo	10
TOTAL	1.000

Registrada en Sanidad con el núm. 7.067

DETIENE LA CAIDA
HACE CRECER EL PELO

Hoy mismo adquiera usted un frasco.

COMPAÑIA ESPAÑOLA DE PRODUCTOS TITAN

Mayor, 4.—MADRID—Apartado 386

COMPAÑIA DEL PACIFICO ∴ LINEA DE CUBA

Próximas salidas del puerto de Santander.

PARA LA HABANA

1925.—20 DICIEMBRE, vapor **ORITA**
1926.—24 ENERO, — **OROYA**
7 FEBRERO, — **ORIANA**
21 FEBRERO, — **ORCOMA**

siguiendo vía CANAL DE PANAMA á Cristóbal (Colón), Balboa (Panamá), Callao, Mollendo, Arica, Iquique, Antofagasta, Valparaíso y otros puertos de Perú y Chile, ADMITIENDO CARGA Y PASAJEROS DE PRIMERA, SEGUNDA Y TERCERA CLASE.

PRECIO DE PASAJE A LA HABANA (Incluído Impuestos).

	OROYA	ORCOMA ORITA	ORIANA ORTEGA
Primera clase. Pesetas.....	1.600	1.600	1.400
Segunda — —	1.055	1.055	985
Tercera — —	549,50	539,50	539,50

Pasajeros de cámara.—Para servicio de los españoles, estos buques llevan camareros y cocineros españoles, encargados de hacer platos á estilo del país.

Se hacen rebajas á familias, sacerdotes, compañías de teatro, etc., y en billetes de ida y vuelta.

Pasajeros de tercera clase.—Son alojados en higiénicos y ventilados camarotes de dos, cuatro, seis y ocho literas (estos últimos reservados para familias numerosas), y las comidas, de variado menú, son servidas por camareros en amplios comedores, y condimentadas por cocineros españoles.—Disponen de baño, salón de fumar, etc., y espaciosas cubiertas de paseo.

Precio de pasaje.—Para puertos de Panamá, Perú, Chile y América Central, solicítense de los

AGENTES EN SANTANDER:

HIJOS DE BASTERRECHEA

Paseo de Pereda, número 9. Teléfono 41

Telegramas y telefonemas, «BASTERRECHEA»

SECCION DE ANUNCIOS CORTOS POR PALABRAS

OBTENDRA espléndida luz y economía en el consumo empleando lámparas "Philips". Venta: García (óptico), San Francisco, 15; teléfono, 5-21.

MARTIDAL vende autófonos. Son los únicos aparatos fonográficos que emiten la voz potente y natural. Mecanismos completamente silenciosos. No dan vibraciones metálicas. Véalos, sin compromiso alguno, en Antiguo Ateneo, 6, Santander.

NUEVA BAJA de precios. Bicicletas "Alcyon"—Peugeot"; bicicletas "Windsor", equipada, 250 pesetas; piezas y accesorios, muy baratos. Manuel Muñoz, Torrelavega.

BRONCISTA. — Especialista en bronces y niquelados, Agustín Castillo, Magallanes, 19, esquina á Isabel la Católica.

MUEBLES, loza, cristal y juguetes, vendo más barato que nadie, Alejandro Maté, Alameda Primera, 26; teléfono 424.

RETALES.—No deje de visitar esta Casa todas las semanas, y quedará convencida de la economía si encuentra el retal que le interesa. Eugenio Gutiérrez, número 8, 2.°

"BAR BILBAO" (antigua de Sindo), Inocencio Gutiérrez, Arcillero, 11; teléfono 354.—Casa de viajeros, comidas y bebidas. Bacalao á la Vizcaína y al pil-pil.

"LAS GRANADINAS" cantadas por el tenor Fleta en el Teatro de Pereda, pueden oirlas en discos que vende la Agencia del Gramófono. Félix Ortega, Burgos, número 1; teléfono 977.

ALQUILO, económicos, un piso y una mansarda, amueblados. Rasilla, Doctor Madrazo, 2.

FACILIDADES. — Zapatería "La Competidora", Sánchez Silva, 5; teléfono 10-44. Unica zapatería que vende los mejores calzados al contado y á plazos sin alterar su precio.

TRAPOS viejos, lavados, se compran. Informarán en esta Administración.

AL COMERCIO: Persona formal, con garantías, se ofrece para cobrador, encargado de almacén ó mostrador. Informarán: Moret, 13, primero.

PRIMER piso, céntrico y económico, se alquila completamente amueblado, con seis camas. — Vendo bomba para pozo. Medio, 29, bajo.

SE VENDE ó alquila, en el Sardinero, un hermoso chalet. Razón, en esta Admón.

EN CASA moderna, á todo confort, se alquilan pisos amueblados. Martillo, 5.

CUBERIA. — Eugenio González, Quebrantada, 9, Torrelavega.—Construcción y reparación de fondres, conos y toda clase de envases. Servicio á los almacenes.

SE VENDE piso céntrico, llave en mano. Informarán: comercio de don Miguel Labrador, plaza de Pí y Margall.

TRASPASASE establecimiento comidas y bebidas, acreditadísimo, con piso en el mismo edificio, por dedicarse su dueño nueva industria. Informes: don Valentín Pellón, Arrabal, 18.

SE ALQUILA planta baja en Lope de Vega, 4. Informarán: Daoiz y Velarde, 1, segundo.

MAESTRO nacional, que por falta de edad no puede hacer presentes oposiciones, se ofrece para colegio ó dar lecciones casa particular. Informan, en esta Admón.

CALZADO cosido á mano, liquida "La Mía", Santa Clara, número 2.

FLORIDA, 4, con mejora y reparación recientes, se vende por pisos. Informará esta Administración.

CARROSSERIE, torpedo de lujo, cinco asientos, bonitas líneas, nueva, construída por Labourdette, vendo barata. Informará, esta Admón.

PROFESOR mercantil da clases de comercio práctico, cálculos, contabilidad, francés, gramática, etc., en grupo y particular. Padilla, 28, 2.°

SE VENDE, en Torrelavega, buena corambre usada y á precios muy económicos. Informarán en esta Admón.

VENDO almacén, propio para tienda ú otra industria, en 19.500 pesetas; facilidades para el pago. Informes: Calderón, 25, primero.

SE VENDE hotel amplio, recién construído y soleado; llave en mano. Informarán: Peñas Redondas, 11, carpintería.

SE ARRIENDA y vende en Reinosa, avenida Doctor Cantolla, un chalet, nueva construcción, compuesto de tres viviendas, con seis habitaciones grandes y cuarto de baño cada una, con garaje. Informes, Administración.

Comprad por poco dinero, en vez de regalos malos, nuestros objetos de cuero, ¡que éstos sí que son regalos! (Puerta la Sierra, 5. Prieto.)

NI SE ROMPEN ni se calan los maletines de cuero. Vendo también imitaciones, barato, desengañando. Baulería. Maletería. Puerta la Sierra, 5. Prieto.

NIÑOS: Hoy regalo sonoros llorones. Dan el "do" de pecho. Puerta la Sierra, 5.

MAS GUANTES de piel... Nuevos surtidos. Puerta la Sierra, 5. Prieto.

OCASION.—Se vende carro en 275 pesetas, propio para la leche. Informarán: travesía de San Fernando, número 12.

VENDO camión "Pierce Arrow", de tres toneladas, en perfecto estado, seminuevo. Informará don Francisco Lavín, en Liérganes.

SITIO CENTRICO, soleado, familia conocida, de confianza, admite para dormir personas buena referencia. Informarán, Administración.

FINCA se arrienda, de gran extensión de terreno, con casa de labor, á ocho kilómetros de Santander. Informarán en esta Admón.

"MERCEDES", chassis perfecto estado, transmisión cadenas, inmejorables condiciones para camioneta, ómnibus, etcétera, vendo. Informará, esta Administración.

SE ALQUILA una ó dos habitaciones amuebladas, sitio céntrico, para caballeros ó matrimonio formal. Informarán en esta Administración.

SIFILIS é impurezas de la sangre. Resultados prodigiosos é infalibles con "Neocrom", tubo, 6 pesetas. Almacén Pérez del Molino y farmacia Matorras.

CAMARERA para Casa de comidas, con informes, se necesita. Arcillero, 23, Santander.

AUTOMOVIL, marca "Buick", modelo 1925, cinco plazas; tipo Sport, dos meses uso, se vende en un precio excepcional. "Villa Los Morgartos", letra B, Sardinero.

EXTRAVIO de una vaca en Reinosa, color parda y roja, pecho negro, astas regulares, encuadrada lado derecho, de ocho años y con un campanillo. Dirigirse á su dueño: Celestino García, Los Carabeos (Valdeprado).

CHUBESQUI y salamandra en 100 y 125 pesetas. Informarán, CANTABRICO.

COMPRO casita para veranear: en Comillas, Castro Urdiales, Laredo, Suances, Requejada ú otro sitio pintoresco de la provincia de Santander. Emplearé hasta cinco mil duros. Ofertas, con detalles y precios, al apartado de Correos número 22, Santander.

MAQUINA de escribir "Underwood", portátil, casi nueva, último modelo, se vende. Calderón, 25, 2.° izquierda.

"CITROEN", 10 HP., conducción interior, se vende á toda prueba. Informarán, esta Administración.

PRECIOSO HOTEL en el centro de la población, se vende baratísimo, por ausencia de los dueños, y todo el mobiliario, más una glorieta estudio de pintor; cuadros antiguos, y terrenos. Plaza Vieja, 1-3, tercero.

SE TRASPASA Casa de comidas y bebidas y hospedaje en buen sitio. Informes, en esta Administración.

SE VENDE camión "Peugeot", cinco toneladas, recién reparado. Informarán: taller mecánico de Luis García Monar, Solares.

SE VENDEN dos plantas bajas. Informarán: Esteban Pedrosa, Cueto.

SE VENDE finca de unos 300 carros de prado, casa y cuadra, cerca de Santander; carretera y ferrocarril. Informes, en esta Admón.

SE ARRIENDA un piso con jardín en el paseo de Canalejas, "Villa Chelo". Informarán: Cisneros, 11.

PANADERO - pastelero se ofrece para la provincia ó fuera. Informan: San Luis, 12, segundo. Eduardo Solana.

SE ALQUILA piso amueblado y se venden muebles. San José, 16, segundo centro.

HUESPEDES, en casa particular, se desean, y en lo más céntrico; precio económico. Informes, esta Admón.

SE VENDEN dos pisos llave en mano. Informarán: Rogelio Olavarri, San Fernando, 22, barbería.

M.E.C.D. 2017

VENTA GARAYO
SAN FRANCISCO, 4
SANTANDER

HOLLAND AMERICA LINE
GRANDES VAPORES CORREOS HOLANDESES
SERVICIO RAPIDO DE PASAJEROS CADA VEINTE DIAS

¿Desde Santander á Habana, Veracruz, Tampico y Nueva Orleans

PRÓXIMAS SALIDAS FIJAS DE SANTANDER

El vapor SPAARNDAM saldrá el 28 de diciembre.
— MAASDAM — el 20 de enero (1926)
— EDAM — el 10 de febrero.
— LEERDAM — el 1 de marzo.

admitiendo carga y pasajeros de CAMARA y TERCERA CLASE para HABANA, VERACRUZ, TAMPICO y NUEVA ORLEANS.

Precios en cámara muy económicos.

PRECIOS EN TERCERA CLASE	
Habana.....	539,50
Veracruz.....	582,75
Tampico.....	582,75
Nueva Orleans.	710,00

En estos precios están incluídos todos los impuestos, menos á NUEVA ORLEANS, que son ocho dollars más.

SE RUEGA A LOS SEÑORES PASAJEROS SE PRESENTEN EN ESTA AGENCIA PARA RECOGER SUS BILLETES CUATRO DIAS ANTES DE LA SALIDA DEL VAPOR.

TAMBIEN EXPIDE ESTA AGENCIA BILLETES DE IDA Y VUELTA, CON UN IMPORTANTE DESCUENTO.

Estos vapores son completamente nuevos, estando dotados de todos los adelantos modernos, siendo su tonelaje de 17.500 toneladas cada uno. En primera clase, los camarotes son de una y dos literas. En TERCERA CLASE, los camarotes son de DOS, CUATRO Y SEIS literas. El pasaje de TERCERA CLASE dispone, además, de magníficos COMEDORES, FUMADORES, BAÑOS, DUCHAS y de magnífica biblioteca, con obras de los mejores autores. El personal á su servicio es todo español.

SE RECOMIENDA á los señores pasajeros que se presenten en esta Agencia con CUATRO DIAS de antelación para tramitar la documentación de embarque y recoger sus billetes.

Para toda clase de informes, dirigirse á su agente en SANTANDER y GIJON, don FRANCISCO GARCIA, Wad-Ras, 8, principal. Apartado de Correos número 38. Telegramas y telefonemas FRANGARCIA.—SANTANDER.

Ferro-quina BISLERI

¡¡Quereis la Salud??

MILANO

Cura primaveral de la sangre.-Reconstituyente, tónico, eficaz, aperitivo é higiénico.

ESANOFELE

Contraveneno del mosquito que propaga la fiebre palúdica. - Previene el paludismo y le cura en todas sus formas.

Venta en farmacias y droguerías.
Depósito: JUAN MARTÍN.—ALCALÁ, 9.—MADRID

URODONAL

Combate la Obesidad

El URODONAL realiza una completa limpieza de ácido úrico en nuestro cuerpo; lava los riñones, hígado y articulaciones y elimina las grasas, y de un modo beneficioso al organismo, combate la obesidad.

Su acción curativa suprime rápidamente dolores y molestias, rejuvenece y da vigor a todos los órganos y elasticidad a los miembros.

Comunicaciones
Academia de Medicina Paris
(10 noviembre 1908)
Academia de Ciencias Paris
(14 diciembre 1908)
15 GRANDES PREMIOS
Etablissements Chatelain
2, rue de Valenciennes - Paris
Venta en Farmacias

Veinte años después... La obesidad deformará su esbelta figura si no recurre al URODONAL

Reumatismo
Arterio-esclerosis
Gota
Mal de piedra
Arenillas
Obesidad
Neuralgias

Para evitar falsificaciones debe rechazarse como ilegítimo todo producto que no lleve enseñado este sello "EL HOMBRE DE LAS TENAZAS"

Concesionario para España: Sociedad Químico-Farmacéutica de los Establecimientos Rocafort-Doria, S. A.- Tuset, 20, BARCELONA. - Apartado 718

VALENTER

TONICO RECONSTITUYENTE

INSUSTITUIBLE
EN
INAPETENCIAS
ESTADOS ANEMICOS
TUBERCULOSIS INCIPIENTES
NEURASTENIA
CONVALECENCIAS DIFICILES

FRASCO 4,75

En Farmacias y Droguerías

COMPAGNIE GENERALE TRANSATLANTIQUE
VAPORES CORREOS FRANCESES RAPIDOS
A CUATRO HELICES
PARA
HABANA-VERACRUZ

Salidas fijas de Santander el 22 de cada mes
LAFAYETTE, el 22 de diciembre.

PRECIOS DE TERCERA ORDINARIA

	Para HABANA Pesetas.	Para VERACRUZ Pesetas.	
En el CUBA.....	549,50	592,75	Incluídos impuestos
En los demás buques de la Compañía.....	539,50	582,75	

DESCUENTOS SOBRE PRECIOS DE TARIFA, EN PRIMERA Y SEGUNDA CLASE, A FAMILIAS DE TRES O MAS PASAJES ENTEROS, COMPAÑIAS DE TEATRO, TOREROS, PELOTARIS, FUNCIONARIOS ESPAÑOLES Y SUS FAMILIAS, COMUNIDADES RELIGIOSAS Y EN LOS BILLETES DE IDA Y VUELTA.

Estos hermosos buques disponen de camarotes de dos, cuatro, seis y ocho literas, con lavabos de agua corriente, amplios salones y comedores con servicio de camareros y cocineros españoles para los señores pasajeros de tercera ordinaria.

Para reservas de pasaje, carga y cualquier informe que interese á los pasajeros para Habana y Veracruz y detalles de todos los servicios de esta Compañía, dirigirse á los consignatarios en Santander, señores VIAL HIJOS, paseo de Pereda, 25, bajo. Teléfono número 58.

¡SABAÑONES!

Curación maravillosa, estén ó no ulcerados. Compre usted un frasco de

BÁLSAMO TROPICAL
del Dr. Cuerda

y se verá libre de esta dolencia. Desde la primera aplicación cesa el picor. Precio en toda España, 1,20 pesetas.

En Santander: Droguería de E. Pérez del Molino y farmacias.

COMP. TRASATLÁNTICA ESPAÑOLA
VAPORES CORREOS

LINEA A CUBA Y MEJICO

El día 19 de DICIEMBRE, á las tres de la tarde, saldrá de SANTANDER el vapor

CRISTOBAL COLON

Capitán, don Eduardo Fano.

admitiendo pasajeros de todas clases y carga con destino á HABANA, VERACRUZ y TAMPICO.

ESTE BUQUE DISPONE DE CAMAROTES DE CUATRO LITERAS Y COMEDORES PARA EMIGRANTES.

PRECIO DEL PASAJE EN TERCERA ORDINARIA:

Para Habana, pesetas 535, más 14'50 de impuestos, total, 549'50; para Veracruz, pesetas 585, más 7'50 de impuestos, total, 592'50; para Tampico, 585, más 7'50 de impuestos, total, 592'50.

LINEA A LA ARGENTINA

El día 31 de DICIEMBRE, á las diez de la mañana, saldrá de Santander el vapor

SAN CARLOS

para transbordar en Cádiz al vapor

REINA VICTORIA EUGENIA

que saldrá de aquel puerto el 7 de ENERO de 1926, admitiendo pasajeros de todas clases con destino á Río Janeiro, Montevideo y Buenos Aires.

Precio del pasaje en tercera ordinaria para ambos destinos, incluso impuestos, pesetas 557'75.

Para más informes y condiciones, dirigirse á sus consignatarios en Santander: SEÑORES HIJO DE ANGEL PEREZ Y COMPAÑIA, paseo de Pereda, número 36. Teléfono número 63. Dirección telegráfica y telefónica: GELPEREZ.

Callos y Durezas

de los pies curan segura y radicalmente á los cinco días de usar el

CALLICIDA ABRAS XIFRA

A la primera aplicación cesa el dolor. Es fácil y cómoda. No duele ni mancha. Véndese el estuche con frasco, pincel é instrucciones, á dos pesetas, Argensola, 10, farmacia.
Advertimos que se expenden multitud de imitaciones y falsificaciones de nuestro callicida.
Pídase siempre en farmacias serias y acreditadas, exigiendo el nombre **Abras Xifra.**
Véndese en Santander en todas las farmacias y droguerías.

GRANDS MAGASINS DU

LOUVRE

Place du Palais Royal.-PARIS

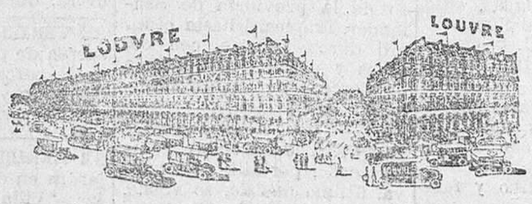

LOS MAS ELEGANTES DE PARÍS

Los grandes Almacenes del Louvre, de París, tienen el honor de comunicar á su clientela que acaba de aparecer su Catálogo de las últimas novedades de la temporada. Este Catálogo es absolutamente completo, y todos los artículos que figuran en él son de una elegancia y de una calidad indiscutibles, á precios extremadamente ventajosos. Pidan este Catálogo á: Monsieur le Directeur des Grands Magasins du Louvre, París, y les será enviado franco.

OCASION

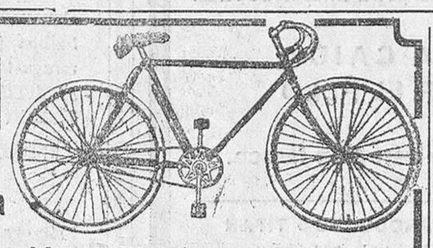

Gran rebaja
de precios en Motos, Bicicletas y Accesorios
VENTAS AL CONTADO Y A PLAZOS
GARAGE LÓPEZ - Calderón, 16 - SANTANDER

EL MEDICO DICE

PIPERAZINA MIDY

UNICA CONTRA EL **ACIDO URICO**

La más rica en principio activo, siempre imitada, jamás igualada

SE VENDE PAPEL VIEJO

CATARROS REBELDES se curan con

PECTOBENZOL

RECOMENDADO POR EMINENCIAS MÉDICAS
DE VENTA EN TODAS LAS FARMACIAS

Almacenes LA BATALLA

ATARAZANAS, 4 Y 6

Hace saber á su clientela que, próximo á efectuar balance, venderemos á precios excepcionales los artículos de la presente temporada.

EN GABANES, TRAJES, PELLIZAS E IMPERMEABLES, un 50 por 100 menos de su valor.

ES OCASION OPORTUNA DE ECONOMIZAR DINERO desde el día 1.° de diciembre al 15 del mismo.

¡NI UN DIA MAS PODEMOS CEDER ESTA OPORTUNIDAD UNICA A NUESTROS CLIENTES! ¡FIJENSE QUE ES DEL 1.° AL 15!

TRAJES : GABANES : PELLIZAS : IMPERMEABLES

Gabanes para niño, desde.....	12,00	pesetas.
— — hombre,.....	40,00	—
Pellizas clase extra, desde.....	20,00	—
Trajes niño, desde.....	4,50	—
Capitas impermeables, desde.....	15,00	—
Trajes hombre (gran surtido).....	18,75	—
Americanas lana, desde.....	10,00	—
Pantalones hombre, desde.....	6,50	—
Chalecos lana, desde.....	2,50	—
Toallas felpa, grandes y muy buenas.....	1,25	—
Sábanas tamaño monja, desde,.....	3,60	—
— — camera, desde.....	5,10	—
— — matrimonio, desde.....	8,75	—
Almohadones (tela muy rica).....	1,25	—
Piezas tela blanca buena (reforta), desde...	15,00	—

Todos los artículos que tiene la Casa, á precios sumamente rebajados del 1.° al 15 de diciembre.

APROVECHE LA OCASION SI QUIERE ECONOMIZAR DINERO

GRANDES ALMACENES DE ROPA HECHA

LA BATALLA, ATARAZANAS, 4 Y 6

M.E.C.D. 2017