EL CANTÁBRICO

DIARIO DE LA MAÑANA

Santander.—Año VII.—Número 2.381 | Director: DON JOSE ESTRAÑI | Lunes 18 de noviembre de 1901

✝

CUARTO ANIVERSARIO

DE LA SEÑORA

Doña Cecilia Peña de Aguerre

QUE FALLECIÓ EN SANTANDER EL 19 DE NOVIEMBRE DE 1897

Todas las misas disponibles que se celebren mañana en la parroquia de Consolación y capillas de las Hermanitas de los Pobres, Hospital y Casa de Beneficencia, serán aplicadas por el eterno descanso de su alma.

Sus hijos, hija política, nietos, biznietos, nietos políticos y demás familia,

SUPLICAN á sus amigos la caridad de encomendarla á Dios en sus oraciones.

Santander 18 de noviembre de 1991.

✝

EL JOVEN

SANTIAGO PAGÉS Y OLIVA

alumno del colegio preparatorio militar de Trujillo

falleció cristianamente en dicha ciudad á las diez de la mañana del día 6 del actual

Á LOS 24 AÑOS DE EDAD

Sus desconsolados padres don José y doña Lucía; hermanos Luis, Luisa y María de los Dolores; tíos, tías, primos y primas (ausentes),

Participan á sus amigos y conocidos tan irreparable pérdida y suplican la asistencia á alguna de las misas que para el eterno descanso de su alma se celebrarán, á las diez y á las once de la mañana de hoy, en la iglesia de la Compañía.

Santander 18 noviembre de 1901.

Lo del día

POR TELÉGRAFO

DE NUESTRO CORRESPONSAL ESPECIAL

Madrid 17—15'10.

Reunión

Se han reunido las comisiones preparatorias de los trabajos que se han de discutir el lunes en la Asamblea de las Cámaras de Comercio.

Asuntos para el Consejo

Como anuncié, á las cinco de la tarde se reunirán los ministros en casa del señor Sagasta para celebrar Consejo.

Además de despachar buen número de expedientes se ocuparán los ministros de los debates parlamentarios, de la intervención en alguno de ellos del señor Sagasta para encauzarlo y de los asuntos de Marina.

Alivio

Ha experimentado algún alivio la señora de Puigcerver, que anoche fue agredida y herida en la cabeza con un hacha por un criado á quien amonestó.

Mejoras

Por el director general de Correos se trata de llevar á cabo varias importantes mejoras, entre ellas el suprimir el retraso que sufre la corespondencia de Andalucía para el Norte y viceversa, en Madrid.

RICARDO.

RASGOS LITERARIOS

CANTARES

Niña, no me pidas flores,
porque á ti no te hacen falta.
Ya estás bastante bonita
con las rosas de tu cara.

—

Encontré ajadas las flores
que puse en su blanca lápida,
y es que las pobres murieron,
como nuestras esperanzas.

—

Creí que de su sepultura
salía un suspiro leve;
y era que mugía el viento,
susurrando en los cipreses.

—

Besé su nombre, esculpido
en la lápida de mármol,
y todavía, ateridos,
siento que tiemblan mis labios.

—

¿Cómo he de cantar más coplas,
si tengo muerta mi alma?
¡Quita el calor á los pájaros
y verás cómo no cantan!

M. San Román.

Divergencias

Viéndote ayer mañana en cierto templo
orando con seráfico fervor,
encendiste en mi pecho con tu ejemplo
el celestial amor.

Mas viéndote después, libre de antojos,
luciendo tu belleza escultural,
encendiste en mi pecho con tus ojos...
el amor terrenal.

Vinicio.

CRÓNICA DE PARIS

París 15 de noviembre de 1901.

Señor director de EL CANTÁBRICO.

Otro globo dirigible

Decididamente los brasileños se han propuesto resolver el problema de la navegación aerea. Decimos esto pensando no sólo en Santos Dumont y en su predecesor el famoso P. Guzmán, aereonauta anterior á los hermanos Montgolfier, sino al ver que otro brasileño se presenta en París dispuesto á demostrar que el problema en cuestión está por completo aclarado.

aquellos *horribles desmanes salvajes de los segadores* y sus cooperadores en aquel nefasto día de *Corpus de sangre* del año 1640, desmanes cuyo recuerdo corean como himno entusiasta de guerra los catalanistas; ¡qué ignorancia la suya, pretendiendo constituir á Cataluña como *heréu* (1) de las provincias españolas, y á Barcelona de todo aquel antiguo Principado como allí lo es el primogénito de la familia con daño de los otros hermanos!

En aquellos tiempos en que constituían parte de la gran nación española algunas provincias á quienes, con daño y baldón de los demás, se les venía tolerando el uso de antiguos fueros y privilegios, los Reyes se veían obligados á pordiosear de ellas los subsidios necesarios para atender á los gastos generales del Estado.

M. Augusto Severo, inventor del nuevo globo dirigible es diputado y tiene gran notoriedad en su país, como hombre público. Hace diez años que pertenece á la Cámara por la constante confianza que en él ponen sus electores. Pero, según se ve, las tareas políticas no le han impedido «elevarse» á regiones más altas. Para no hablar sino de lo que M. Severo se propone hacer en París diremos que si se realiza el programa, este inventor efectuará su ascensión oficial el día 20, saliendo del parque aerostático de Vaugirard, dará vuelta á París siguiendo el perímetro de las fortificociones y luego se encaminará á Auteuil, donde descenderá. Esto será á modo de experiencia.

Después henchirá otro globo más grande y hará el viaje de París á Lisboa, preparatoria de la travesía del Atlántico que piensa llevar á cabo, sin escala ni detención alguna.

El globo de M. Severo se llama *Paz*, su cabida es de 2 000 metros cúbicos y su altura de 12 metros. Su forma es la ya clásica de cigarro, aunque no enteramente seguida, pues tiene como dos bullones en su periferia Su longitud es de 30 metros. En su barquilla pueden tomar asiento varias personas. Su motor consta de cinco grandes élices: sus máquinas son dos, una de fuerza de 16 caballos y otra de 24.

Conviene saber que Mr. Augusto Severo no es un rival de Santos Dumont. Y la prueba está en que él, Mr. Severo, como diputado, es el iniciador del premio de 125.000 francos que la Cámara del Brasil acaba de conceder á Santos Dumot. Sea dicho esto porque ello honra tanto á los brasileños como á sus brillantes esfuerzos científicos.

La enfermedad del Papa

Los informes que se reciben del Vaticano revelan que el Papa se halla positivamente enfermo. Y su enfermedad es el acabamiento de fuerzas propio de la edad, 91 años. A ratos el Papa está bastante despejado para poder recibir algunas visitas. Por esto y porque la cancillería pontificia con prudencia política no divulga la verdadera situación de S. S. se mantienen las dudas. Pero no tardará en hacerse público lo que realmente ocurre, y es que León XIII toca al término de su pontificado.

Dos son los partidos cardenalicios que se disponen á disputarse la supremacia en el conclave. Uno de estos partidos desea la continuación de la actual política vaticana. El otro partido es claramente adversario de esta política. Los Cardenales del primer grupo tienen por candidato á Rampolla. Los del segundo grupo tienen por candidato á Serafino Vanutelli.

Un ensayo de la jornada de ocho horas

La verdad es que el ensayo de la jornada de ocho horas hecho por el Ayuntamiento de París no ha sido muy afortunado.

Se trataba de averiguar si sería posible aplicar el sistema de esa jornada á los trabajadores que el Ayuntamiento de esta capital emplea. Al efecto fueron elegidos los poceros, que ya habían reclamado varias veces dicha reducción de trabajo. Para que la cantidad de obra hecha no sufriera disminución se aumentó el número de trabajadores, calculándose este aumento de brazos de modo que el resultado fuese teóricamente el mismo. Además, y para que el ensayo fuera en todo á satisfacción de los obreros, se contó como parte integrante de dichas horas de trabajo el tiempo que los poceros necesitan para vestirse y desnudarse (es decir, ponerse y quitarse las botas altas, las zamarras, etc.) Dióseles también la ventaja de dos días, pagados, de descanso por mes, y de pagarles, también jornal, por entero, los días que estuvieran enfermos.

Y el resultado ha sido que los poceros invierten en vestirse y desnudarse, preparar su herramienta, etc., tres horas, por término medio. Y que, por término medio también, y de manera regular, se ponen enfermos ocho días por mes cada uno. En resumen: la jornada útil viene á estar reducida á tres horas, un día con otro, para cada individuo, en el espacio de un mes.

La opinión pública protesta. Y los poceros parisienses van á tener la culpa de que fracase una reforma que el Ayuntamiento de París se proponía realizar en bien de los obreros.

P. N.

MUSEO COMICO

ESPECIAL PARA «EL CANTABRICO»

por ROJAS

DESPEDIDA DE DON JUAN

Quédate en paz, pueblo amado,
donde aún mi memoria dura.
Los cómicos me han matado
y vuelvo á la sepultura.
¡Ay, ninguno de ellos tiene
seso para interpretarme..!
¡Volveré el año que viene
á que vuelvaná matarme!

Noticias de Barcelona

POR TELÉGRAFO

DE NUESTRO CORRESPONSAL ESPECIAL

Madrid 17—15'10

Justificación.---Por el descanso dominical.--La elección de Senador.--Complot descubierto.-El Liceo.

El Gobernador civil ha enviado al ministro de la Gobernación, documentos justificativos para probar que son inexactos los cargos que le dirigió el doctor Robert en la sesión de ayer del Congreso, al tratar de las elecciones celebradas el domingo.

En el Salón Serpentina celebrarán una reunión los dependientes de farmacia, á fin de pedir el descanso dominical, acordando declararse en huelga si les fuera negada la petición.

Como el Gobernador había prohibido una manifestación que proyectaban celebrar, una comisión pasó á visitar á dicha autoridad para exponerle sus pretensiones.

—Se verificó la elección de un senador por la Universidad, habiendo sido elegido el señor Monet, liberal, por 106 votos, contra 71 que obtuvo el catalanista señor Amat.

—El jefe de policía ha descubierto un complot que tramaban los catalanistas contra el Gobernador civil.

—Anoche se inauguró la temporada de ópera en el teatro El Liceo, que se vio concurridísimo.

RICARDO

LOS SEGADORES

ó el Corpus de sangre

Nada más cínico, repulsivo é incongruente que hacer público alarde de propias vergüenzas é indignidades, aún cuando sea con daño de odiado enemigo, y nadie más interesada que Cataluña, sensata, ilustrada, en dar al olvido, ya que no sea posible arrancarlos de las páginas de la Historia,

El refinado egoísmo y soberbia catalanes, en vez de mostrarse liberales con su príncipe y en vez de prestarse como vasallos leales, como las otras provincias españolas, á dar al Rey D. Felipe IV los auxilios que les demandaba para atender á las costosas guerras en que estaban empeñadas la grandeza y la honra de la nación, le negaron en mala forma su concurso, y el Rey tuvo que imponerse por el temor para hacer efectivos sus derechos reales.

El déspota y vengativo carácter catalán, que ante el temor se había visto precisado á ceder, dedicóse desde entonces á *conspirar sordamente* contra la autoridad real, cuyos manejos y odio mal reprimidos contra todo aquello que no fuera *genuinamente catalán* se manifestó con toda claridad cuando con motivo de la guerra del Rosellón, invadido por los franceses, protestaron contra la molestia que les causaba el alojamiento y subsistencia de las tropas reales, que creían contrario á sus fueros y privilegios, á pesar de que las necesidades de la guerra á ello se imponían, llegando á ser causa aquellas desconsideraciones de graves disgustos y sangrientas colisiones entre soldados y catalanes.

Para calmar, en lo que posible fuera, aquellas tan injustificadas como egoístas pretensiones, fue nombrado virrey de Cataluña el conde de Santa Coloma, que, aun cuando natural del país, muy pronto se hizo odioso á sus paisanos por no ser continua é incondicionalmente protejidos en sus atrevimientos y desmanes contra las tropas, á quienes asesinaban cobardemente siempre que creían asegurada la ventaja y la impunidad, ya atrayéndoles y confiándoles con mentidos halagos ó sorprendiéndoles dormidos en los mismos lechos de sus alojamientos.

Todos los años, por el mes de junio, tenían por costumbre descender de las abruptas montañas á las poblaciones gran número de *soeces segadores* en cuadrillas, terribles por los escándalos que siempre promovieron, por ser gente inculta, depravada, insolente y temeraria; y en el año 1640 anticiparon su ida á Barcelona, que solía ser en la víspera del Corpus: observándose ser un número mucho mayor que el de otros años.

El virrey, conde de Santa Coloma, tuvo noticia de que se preparaba un gran trastorno en Barcelona, para el que se había contado con *los segadores*, y aún cuando lo comunicó á los cancilleres para que tomaran precauciones, nada hicieron porque estaban comprometidos en aquella criminal conjura.

El día del Corpus del año 1640 (7 de junio) se vieron invadidas las calles de Barcelona por más de 3.000 *villanos segadores* que llevaban ocultas sus armas y herramientas, y que, con una insolencia que demostraba su decisión y criminales propósitos, se mofaban del virrey y provocaban á los soldados y á cuantos castellanos encontraban, buscando pretextos de motín.

Solo esperaba aquella criminal chusma la señal convenida, cuando vino á darla el pretender los agentes de la justicia de tener un famoso facineroso á quien se perseguía, en cuya defensa acudieron algunos segadores; y exparcida la voz de alarma, estalló por todos los ámbitos de la Condal Ciudad el motín más espantoso; entre salvajes alaridos, mezclados con los gritos de espante y de dolor y el choque y detonación de las armas, se dedicaron los conjurados á asesinar sin piedad no respetando sexo ni edad, á cuantos creían castellanos, que para aquellos malvados lo eran todos los que no hablaban catalán.

Las víctimas del feroz odio catalanista eran perseguidas dentro y fuera del domicilio y brutalmente asesinadas hasta dentro de los templos á que se habían acogido; sus cadáveres arrastrados y mutilados esparciendo sus miembros con inmoral y asquerosa mofa, y sus *cabezas segadas del cuerpo por las hoces*, lanzadas con escarnio como pelotas de mano á mano, paseadas como sangriento trofeo del salvajismo y rodadas á patadas.

El conde de Santa Coloma, cuyo palacio fue invadido para buscarle por los sediciosos, intentó refugiarse en las galeras reales que estaban en el puerto; pero llegando cuando aquellas se retiraban fuera del alcance del fuego que les hacían desde tierra, continuó la huída hacia Montjuich, perseguido por una turba de asesinos que lo alcanzaron en las peñas de San Beltrán y allí le dieran muerte cruel, mutilándole bárbaramente.

Tres días duró aquel monstruoso motín, en que el saqueo, el incendio y la muerte se extendieron por toda la condal ciudad, y de allí cundió por toda Cataluña, que, temerosa después de tanta sangre, del condigno castigo, renegó de su patria y se entregó cobardemente á sus enemigos, proclamando conde de Barcelona á Luis XIII de Francia, de cuyo acto renegaron muy pronto al verse tiranizados y humillados al vergonzoso extremo que refiere el ilustre catalán vizconde de Rocaberti en sus «Presagios fatales del mando de los franceses en Cataluña.»

Al parecer, pesarosos y arrepentidos los catalanes, se acogieron nuevamente á la madre patria, que amorosamente les alzó los brazos con generoso perdón y quiso dar al olvido aquellas escenas de horror y de vergüenza que hoy glorifican en coro insultante, sin embargo de que aquella rebeldía catalanista condujo á España á los humillantes y desventajosos tratados de Westfalia y de los Pirineos, donde se perdieron, entre otros dominios, los de los Países Bajos, el Rosellón y Portugal.

Estos son los hechos que hoy inspiran á los catalanistas el himno de *los segadores*. El resto de España debía aceptar su música, y con letra adecuada titularle *¡Perdonarl s, señores, que no saben lo que hacen!*, teniendo en cuenta que ni Barcelona, egoísta, absorbente, es toda Cataluña, ni todos los catalanes son catalanistas.

P. A. de P.

(1) Mayorazgo desposeedor tirano de sus hermanos hasta lo inconcebible.

Extranjero

POR TELÉGRAFO

DE NUESTRO CORRESPONSAL ESPECIAL

Madrid 17—15'10.

Noticias de Egipto

Las noticias que se reciben del Alto Egipto son muy alarmantes.

Se teme de un momento á otro una sublevación de las tropas sudanesas.

Un grupo de egipcios logró por medio de la desviación de las agujas que chocara un tren procedente de Marteil, con otro de procedía del Cairo.

Mucho material quedo destruído.

El maquinista y fogonero de uno de los trenes quedaron muertos y heridos de gravedad algunos viajeros.

Huelga en el Cabo

Telegrafían del Cabo que se han declarado en huelga 2.000 cargadores á consecuencia de una orden mal entendida referente á la alteración del día de paga.

La carga y descarga se hallan totalmente paralizadas.

El conflicto créese que durará poco.

Intento de robo

De Nueva York comunican que ayer intentaron robar un tren expseso de la línea del Norte Central, entre Baltimore y Areshmiht, colocando bombas de dinamita en la vía.

Descarrilaron seis vagones, sin que afortunadamente, ocurrieran desgracias personales.

La idea de los malhechores fue robar el furgón que conducía los equipajes.

La Reina Guillermina

Según un telegrama de Bruselas, se agrava de un modo alarmante la Reina Guillermina de Holanda.

Tres médicos están constantemente al lado de la enferma.

Dreyfus

Comunican de Carrouse (Estado de Baden) que ha llegado el capitán Dreyfus.

Ignórase el tiempo que permanecerá en aquella ciudad.

RICARDO.

EL MITIN DE AYER

La cuestión obrera

Nadie pone ya en duda que el problema obrero es quizá el más arduo y el más grave de cuantos deben preocupar la atención de los Gobiernos y del país entero, ante la posibilidad de contingencias que en el porvenir se ofrecen de un modo peligrosamente desconocido y por lo mismo más trascendental é imponente.

En España, donde por el atraso general no se halla preparada la masa obrera de un modo conveniente para desarrollar y practicar el credo social, que gana millones de prosélitos en el proletariado de otros países, ni tampoco los hombres que gobiernan, ni las clases acomodadas, para hacer frente con estudiadas y racionales soluciones á la presentación de los conflictos de orden, debe mirarse ya con especialísimo interés cuanto al particular afecte y es obligación de la prensa no pasar inadvertido ningún acto de las colectividades obreras, que, como el de ayer, entrañen trascendencia para las eventualidades de un mañana tan próximo como inevitable. Así lo han entendido las principales publicaciones de Madrid, revistas y diarios, cuyos más competentes escritores dedican actualmente decididos esfuerzos á hacer ver al pais que no se puede en vano abandonarse á los acontecimientos de una realidad mucho más grande y respetable de lo que se ha venido hasta ahora creyendo, por la fatal indolencia de no considerarla ni estudiarla.

En tal sentido, y entendiendo además que una invitación hecha en nombre de las representaciones reunidas de 3.500 hombres, que suman aproximadamente las sociedades de la Federación local de obreros, exigía algo más que las sencillas informaciones con que de ordinario se da cuenta del movimiento social de la clase trabajadora, enviamos uno de nuestros redactores al mitin del Centro Obrero y haremos lo mismo en adelante cuando los motivos ocasionales de estas reuniones tengan la importancia que la que vamos á reseñar, pues se trataba de la protesta del elemento trabajador en masa contra el proyecto de ley de huelgas presentado á las Cortes por el ministro de la Gobernación don Alfonso González.

A un tiempo mismo se habrán celebrado ayer mitins en casi toda España con idéntico objeto, lo que prueba que el criterio de los trabajadores es también uno mismo y unánimemente contrario á la idea del legislador. No se trata ya de socialismo precisamente: son los trabajadores de todos los partidos los que se unen en la protesta contra la reglamentación de lo que estiman un derecho libre; por lo tanto, es indudable que la ley, caso de llegar á promulgarse, no será respetada, ni menos cumplida. ¿No está claro con esto que la importancia de semejante movimiento de opinión obrera se puede graduar comparándola con la que representa la indiferencia de casi de una mi-

M.E.C.D. 2017

tad del país ante el mandato de un Gobierno, despreciado y desafiado, por obra de arraigados y firmes convencimientos en la fe del derecho de resistencia pasiva, aspecto legal y moral de los principios de otra resistencia menos pacífica y mucho más expuesta y amenazadora para la tranquilidad de la patria?

Pueden influir mucho estos actos de los obreros en el porvenir que se avecina, y son ya un aviso que no puede dejarse pasar inadvertido. Probablemente determinarán que el proyecto del señor González no se apruebe. De otra manera, los conflictos no habrían de hacerse esperar.

* * *

El mitin comenzó cerca de las once de la mañana en el local del Centro Obrero, que estaba completamente lleno, así en el salón bajo como en las galerías, en las escaleras y el vestíbulo. Presidía el compañero Rado, tipógrafo, Presidente del Centro, y asistía como delegado de la autoridad el señor Tomás (don Narciso).

El presidente explica el objeto del acto; dice que es para secundar la iniciativa de lo dispuesto por la dirección de las Sociedades Obreras de España en contra del decreto del *liberalísimo* ministro de la Gobernación actual. Indica que sólo hablarán los compañeros al efecto designados, y recomienda á todos el orden y la compostura que la seriedad del acto exigen, y benevolencia para los oradores, modestos obreros que no poseen dotes de ilustración ni de elocuencia.

El compañero Sánchez

Seguidamente habla un joven pescador de la Sociedad de resistencia, Bruno Sánchez, saludando en nombre de su Agrupación á todas las Colectividades representadas.

Dice que no puede expresarse con galas de lenguaje porque la sociedad, dándole apenas tiempo para educarse, le ha proporcionado una enseñanza deficiente, sólo cuidadosa de lo referente á Religión, abandonándole en lo demás á la ignorancia.

Hace una comparación de la huelga con un arma, que esgrime la clase trabajadora, y que el ministro trata de arrebatar ó inutilizar con su proyecto, á pesar de ser arma legal de los obreros, y dice que es preciso conservarla á todo trance, porque gracias á ella y sólo por ella ha mejorado en parte la clase proletaria. Refiriéndose á los pescadores manifiesta que los que pertenecen á la sociedad de resistencia alcanzan ya cerca de dos pesetas más de jornal que los otros.

Protesta de la ley que intenta quitarles el uso de tan conveniente derecho y pide para oponerse al despojo la unión de todos.

José María Solinís

Por la Federación de Sociedades Obreras hace uso de la palabra José María Solinís.

Dirije una salutación á las dos nuevas Sociedades que han venido al Centro Obrero: la de Marineros y la de Lateros.

Luego explica el objeto del mitin diciendo que es la protesta contra el intento de un ministro que al ver la influencia alcanzada por la unión de los trabajadores en España, se propone acabar con las Sociedades de resistencia.

Añade que, como ya habrán visto los trabajadores por la prensa obrera, se han conseguido grandes mejoras merced á la Unión General de Trabajadores, y que es un error crasísimo del ministro el creer que hayan de renunciar á ellas aceptando tranquilamente su descabellado proyecto. Es más; espera que, caso de aprobarse éste, tendrá que ser letra muerta y archivarse por imposible de practicarle.

Explica la imposibilidad de cumplir los obreros con la condición del proyecto de avisar á las autoridades con 15 días de anticipación el planteamiento de una huelga, diciendo que, en las llamadas de dignidad, que son de momento, es de todo punto absurdo el exigir aquella prioridad. Además—dice—las autoridades no pueden ayudar á solucionar las huelgas con beneficio para los obreros porque son eminentemente burguesas.

Si la ley se llevara á la práctica tendría que haber en cada población veinte ó treinta cárceles nuevas para encerrar á todos los obreros, porque todos seguirán firmes en el mantenimiento de su derecho de trabajar ó no trabajar, según les convenga, y porque unas sociedades se ayudarán á las otras aceptando el secundar á los que inicien los paros.

Califica de disparatado el rumbo que inicia ese proyecto, hallándose en España latente la revolución social y teniendo á la vista la conducta mucho más sensata de las naciones extranjeras, á pesar de existir en ellas clase obrera más numerosa y mejor organizada para las huelgas. Dice que el ministro de la Gobernación quita con su pensamiento brazos y fuerzas de orden al pueblo productor y que eso es ir al caos.

Antes bien debieran haber dejado que se oyera en el Parlamento la voz de los trabajadores con alguno de sus representantes: así no llegarían nunca las exageraciones á los extremos.

Lo prueba, añade, el ejemplo de Bilbao, donde se ahogó el esfuerzo del pueblo para impedir el triunfo de su candidatura en la Diputación á Cortes. Bien que no ha podido ahogarse el que ha hecho para llevar al Municipio representantes, que ya componen una importantísima minoría, de ocho concejales, defensores de la verdadera honradez administrativa, en los que confía el vecindario desmintiendo las malas lenguas de los que dicen que medran á costa del Municipio.

Encomia los trabajos de los socialistas en Bilbao y los presenta como ejemplo para el proletariado de Santander, que no ha sabido llevar al Concejo ni siquiera dos representantes. Recomienda, de pasada, que se estudie bien la gestión de los concejales que acaban de ser elegidos.

De nuevo vuelve al tema del mitin y se lamenta de que el ministro no se penetre bien de la actitud de unánime protesta de los obreros, estudiando á conciencia sus adelantos y sus necesidades, y advirtiendo la respetuosa atención con que acuden á estos actos, que podrían dar ejemplo de orden al Congreso.

Ataca á don Melquiades Alvarez por la política conservadora que desarrolla en el Parlamento á título de republicanismo templado.

Luego, hablando de los desaciertos que pasan sin protesta, cita el caso vergonzoso de que aún no haya nacido el vástago que se espera de la Princesa y ya se le declare Infante para señalarle un sueldo cuantioso.

Así—dice—se va á la revolución, por no querer la legalidad de mejoramientos pacíficos, y así vendrá también una intervención extranjera.

Termina aconsejando que no se cese ni en la propaganda ni en la unión.

El compañero Leiva

Leiva, de la Sociedad de Lateros, lee un escrito, excusándose de expresarse oralmente por dificultades de temperamento.

En él censura el proyecto del ministro, desmenuza el cocepto de huelgas lícitas é ilícitas, según el ministro y dice que los obreros antes que morir de hambre, morirán á tiros, si es preciso. Con leyes ó sin leyes que lo reglamenten, protestarán de la explotación del hombre por el hombre.

José María Herrera

Después habla José María Herrera, de la Sociedad de Constructores de Calzado.

En lenguaje muy correcto de forma dice que ha cabido la honra á un ministro titulado de la extrema izquierda, y de abolengo liberal por excelencia, además de ser el más joven del Gabinete, de intentar dar muerte á los progresos del mejoramiento obrero, y que esto prueba lo que el trabajo puede esperar de los partidos, por *liberales* que sean. En política algunas libertades: en lo económico ninguna.

Trata en tesis general del pensamiento del señor González, diciendo que es una medida encaminada á impedir el avance que en la masa neutra de trabajadores va haciendo la semilla de redención social, y que ante eso los obreros no pueden permanecer impasibles.

No les asustará el presidio ni la muerte. Con prohibiciones ó sin ellas seguirán su trabajo, su propaganda y su calvario. No teniendo parte en la formación de la ley, porque no tienen en las Cortes representantes legítimos, no tienen obligación de respetarla.

Los obreros no mandarán avisos de huelgas á plazo fijo, porque eso no es más que dar tiempo al capital paro prepararse y para que venza siempre, máxime cuando al capital á nada se le obliga en el proyecto del señor González.

Cita, para demostrar la legitimidad de las huelgas, el ejemplo de Francia, Bélgica, Alemania é Inglaterra, donde se suceden con mucha más fuerza que en España, sin que sus Gobiernos, bastante más liberales y adelantados que el nuestro, hayan intentado absurdo semejante al de la proyectada reglamentación.

Concluye aconsejando que se olvide la existencia del proyecto y que se continúe perseverando en la actitud de defensa.

Macario Rivero

Por último habla el joven tipógrafo Macario Rivero, candidato que fué á concejal en las pasadas elecciones.

Dice que aún no extinguidos los gritos de protesta de los obreros contra la antidemocrática reforma de la Ley Municipal, comienzan á resonar otros nuevos para oponerse á un intento todavía más abusivo y absurdo, que en vez de obra de un ministro liberal parece confección de un individuo del Gobierno de don Carlos.

Cualquiera diría—añade—que el señor González ha querido plagiar al Josué de la Historia Sagrada, que nos dicen detuvo el Sol en su carrera: este tal ha querido detener el progreso de la clase trabajadora.

El pueblo tiene la culpa, por encumbrar á esas alturas á hombres que en absoluto desconocen lo que van á gobernar, sólo amparados por títulos académicos que no sabe de qué manera se obtuvieron.

Hace la crítica del proyecto y explica, como el compañero Solinís, lo que son las huelgas de dignidad, que convierten en completamente absurda la nueva ley.

Luego, con ingenioso razonamiento, dice que los ministros quieran impedir las huelgas y sin embargo ellos se reservan el derecho de declararse en huelga cuando quieren, á veces por el amor propio de un nombramiento ó de un proyecto, abandonando en momentos graves el Gobierno de la nación. ¡Si al menos fueran duraderas las huelgas de ministros! (Risas).

Habla después de la importancia de la protesta y manifiesta que ésta ha tenido tal resonancia que á la misma hora se estarán celebrando mitins con el mismo objeto en casi toda España.

Cree que el proyecto del señor González será letra muerta, caso de aprobarse, pues los obreros perseverarán en el mismo terreno, sin tener en cuenta la amenaza de reclusión, de esa reclusión que más bien debiera ser para algunos de los que dictan las leyes.

El movimiento obrero—dice—es fruto del movimiento industrial, y por lo tanto progresivo. Por eso en Inglaterra, la nación fabril por excelencia, alcanza á 75.000 el número de los obreros mecánicos federados.

Así, pues, los trabajadores deben protestar y hacer que desaparezca el absurdo respondiendo con sus actos, si es preciso, á las necesidades obreras.

Concluído así el discurso del compañero Rivero, hace el resumen el presidente y pide que sea unánime la adhesión á la protesta para que el representante de la autoridad pueda ir á contar al Gobernador cuál es el espíritu de las clases obreras.

Lee el secretario la protesta dirigida á las Cortes, y preguntada la concurrencia si se hallan conformes todos con ella, se oye una manifestación total de asentimiento.

Todos los oradores fueron muy aplaudidos.

Con esto terminó el mitin en medio de la corrección y el orden más perfecto.

Accidente marítimo

Al amanecer de ayer se vio por la gente de mar y la que por su trabajo tiene que acudir al muelle, un buque que se hallaba embarrancado en los arenales, dentro de bahía.

Nadie se daba cuenta de lo que hubiera podido ocurrir para que aquel barco se fuese á pique, ni se sabía el paradero de la tripulación.

Según los informes que hemos podido adquirir, el buque náufrago es el *Pilar*, de la matrícula de Gijón y de 393 toneladas.

Salió de Gijón á las seis de la mañana de anteayer, para Bilbao, con cargamento de carbón.

Venía navegando sin que se notara novedad alguna; pero al pasar frente á las Tinas el capitán señor Sotura observó que el barco se dormía bastante, sumergiéndose de la parte de estribor.

Creyó en los primeros momentos que esto era debido á que se utilizaba para la máquina una sola carbonera y ordenó al contramaestre que se enterase y el maquinista manifestó que el carbón se tomaba por igual de las dos carboneras y que esto no podía ser la causa de que el barco se tumbase de estribor, sospechándose entonces que tuviese alguna vía de agua.

Se reconoció la proa, las máquinas y los camarotes de proa, viéndose que en ninguno de estos departamentos entraba el agua.

Al cruzar, ya por la tarde, por el sitio conocido por los pescadores por Val de Arenas, frente á Ciriego, ya el *Pilar* navegaba con gran dificultad é iba echándose cada vez más de estribor.

El capitán, conociendo el peligro en que se encontraba el buque, decidió forzar máquina y tomar este puerto.

Sin hacer señales ni pedir práctico entró en bahía á las siete y media de la tarde de anteayer, dando fondo cerca del vapor *Alfonso XIII*.

No habían transcurrido muchos minutos cuando el maquinista subió á cubierta diciendo que entraba el agua en las máquinas y que se iban á apagar los fuegos. También se vio que la banda de estribor entraba en el agua.

Se ordenó por el capitán picar la cadena del ancla y á toda máquina se dirigió á los arenales del regato de la Cañía, donde quedó embarrancado.

La proa quedó alta y hacia la popa se corrió toda el agua, sumergiéndose por completo.

Del *Pilar* salió para Puertochico un tripulante en un bote con objeto de dar aviso.

Se acercaron á los pataches *San Andrés* y *Lucero*, allí anclados, y de éstos se destacaron dos botes, que se dirigieron al buque náufrago, recogiendo á la gente que se hallaba á bordo, en donde sólo quedó un vigilante.

La tripulación, que se componía de 13 hombres, permaneció durante la noche en los pataches *San Andrés* y *Lucero*, saltando á tierra seis pasajeros que llevaba á Bilbao, cuatro marineros y un matrimonio, á quien acompañaba una hermana de la mujer.

Estos se hospedaron en una posada.

A que la tripulación no viniera á tierra se debió sin duda alguna que no se conociera anteanoche lo ocurrido.

Ayer mañana se presentó en el escritorio del señor García, consignatario del buque, el capitán señor Sotura, dando cuenta de la situación en que había dejado el buque, manifestando también que desconocía la importancia ni el sitio de la avería que produjo la vía de agua, creyéndose que haya sido debido á que haya saltado algún remache de las planchas, pues durante el viaje y mientras su permanencia en Gijón no sufrieron ningún choque con piedras, que es lo único que hubiese podido ocasionar la avería.

El consignatario señor García telegrafió ayer á Bilbao al armador del buque don Remigio Adarzaga, quien llegó ayer en el último tren á esta capital.

El *Pilar* será hoy reconocido por el buzo señor Bermúdez, y de esta manera podrá apreciarse la avería, comenzándose en seguida los trabajos para ponerlo á flote.

El buque no estaba asegurado, pero sí el cargamento, que es probable que se trate de vender en Santander.

Santander 16 de noviembre de 1901.

Indudablemente que ha influído algo en la subida de los valores del Estado la aprobación de parte de los proyectos del ministro de Hacienda y la casi seguridad que se tiene de que lo serán los restantes. El interior se mantiene firme, cerrando hoy á 71'50; 5 por 100 amortizable excupón, 92'75; Tabacos, 401, y Banco de España, 493.

Los cambios sobre el extranjero siguen aún altos desgraciadamente, confiándose en que descenderán así que por efecto de las operaciones que intenta el Gobierno pueda el Banco de España disminuir la circulación de sus billetes. El París vista está á 42'55, y Londres, también vista, 35'80 pesetas libra.

En nuestra plaza se está á la espectativa en valores locales, siendo no obstante solicitadas acciones Banco de Santander, Minas de Complemento y Abastecimiento de Aguas, así como Obligaciones del ferrocarril de Alar y Empréstito Municipal. En acciones de Minas se operó poco, pero algo se movilizarán en breve, pues menudean los contratos y ya se ven bastantes vapores que salen con cargamento de mineral.

No se ha paralizado ni un solo día la carga de vapores por los muelles cargaderos del Astillero, y dícese fundadamente que hay bastante pedido de mineral de hierro, habiendo aumentado el precio por tonelada á como se vendió este verano pasado.

La Sociedad «Complemento» empezará muy en breve la explotación en gran escala de sus abundantes cotos, de los que se tiene las mejores noticias por la riqueza de mineral, aumentando así la exportación tan importante ya hoy.

Por los Corredores de comercio de esta plaza se cotizaron esta semana entre otros los siguientes valores locales:

Banco de Santander, 1.ª emisión, 247.
Idem idem, 2.ª idem, 165, 166 y 166'25.
Idem Mercantil, 102.
Idem liberadas, 109.
Acciones Abastecimiento de Aguas, 140'50.
Idem Alianza, 105.
Idem Minas Complemento, 80'50.
Idem ferrocarril Cantábrico, preferentes, 120.
Obligaciones ferrocarril Alar, 117'50.
Idem Santander-Bilbao (Ramales), 97'12.

A.

REMITIDOS

CUESTIÓN PERSONAL

Señor director de EL CANTÁBRICO.

Muy Sr. mío: Como última palabra en la cuestión personal con el señor Polo de Lara, me conviene hacer constar «que no rechazo las manifestaciones del señor Arredondo, como entripado de las conclusiones que me esmeré en puntualizar repetidas veces en nuestras entrevistas, y que confiesa el señor Arredondo, tal como aparecen en mi remitido; é insisto en que les advertí «que desmentiría cualquiera especie que se vertiera sobre el particular, no siendo cierta»; y no la hice por desconfianza en los señores Arredondo y Ceballos, sino para prevenirme contra lo que vi confirmado en la noticia de *El Liberal*, de Bilbao, que originó mi comunicado.

Agradecido de usted queda sayo afectísimo amigo y s. s. q. b. s. m.,

José Luis García Obregón.

Santander 17 noviembre 1901.

* * *

Señor director de EL CANTÁBRICO.

Muy señor mío: Por circunstancias especiales no tuve conocimiento hasta anoche de la carta del señor García Obregón que publicó ese periódico en el día de ayer; de haberla conocido antes suscribiría el escrito que firmado por el señor marqués de San Juan Nepomuceno publica hoy, porque las manifestaciones que en él se hacen son fiel trasunto de la verdad de cuanto ha sucedido en el asunto que le motiva.

Una aclaración me permitiré hacer únicamente y es, que no habiendo asistido á la parte de la sesión en que el señor García Obregón dijo las frases, cuya interpretación se le pidió, al leer el acta de la sesión del día siguiente, no se consignaba en ella frase alguna ni concepto ninguno que pudiera ser, no ya mortificante para el señor Polo de Lara, ni aun siquiera producir la más pequeña molestia, acta que debía ser la expresión fiel y exacta de cuanto se hubiera expuesto, toda vez que el señor García Obregón, presente á la lectura, no pidió aclaración porque hubiera alguna omisión ó concepto mal expresado, sino que la prestó su aprobación lo mismo que los demás señores diputados.

De usted afectísimo seguro servidor q. b. s. m.,

G. Gómez Ceballos.

17 noviembre 1901.

"Sonnica la Cortesana"

Hemos recibido un ejemplar de la preciosa novela que con el título indicado acaba de publicar, enriqueciendo su valioso bagaje literario, el ilustre novelista valenciano don Vicente Blasco Ibáñez.

Es una obra que merece, por su importancia, por el primor literario con que está escrita y por la reproducción viva y animada de la época de la destrucción de Sagunto, que la consagre la crítica toda su atención, labor siempre agradable cuando se trata de libros tan notables como *Sonnica la Cortesana*.

Seguramente que los críticos más severos, los más preceptistas, los más exigentes, aparte de sus respectivos criterios de escuela dentro del Arte, habrán de convenir en que el nuevo libro de Blasco Ibáñez es un concienzudo estudio de la época en que se desarrolla la acción de la novela; que están admirablemente reproducidos los usos, costumbres, trajes y armas de romanos, iberos, cartagineses, griegos y celtíberos; que la narración es interesantísima y que la forma, sobre todo, es un modelo de corrección, de elegancia y de belleza.

Casi toda la prensa de Madrid y de provincias ha hecho el debido honor á esa nueva producción del ya eminente y popular autor de *La Barraca*, prodigándola justísimos elogios, y los *rotativos* han reproducido, además, capítulos enteros de *Sonnica la Cortesana*, que ha saboreado el público con deleite ocasionando el agotamiento de los ejemplares en las librerías, tanto que, según anuncia *El Pueblo*, de Valencia, se está procediendo con toda prisa á imprimir la segunda edición.

Reciba, por ello, nuestra más cordial enhorabuena nuestro querido amigo Blasco Ibáñez, que se ha colocado ya al nivel de los primeros novelistas españoles á juicio de los críticos imparciales y desapasionados.

* * *

"LA MONJA DE CRACOVIA"

Por Augusto Riera

No hace muchos años que los periódicos de Polonia rusa y Alemania dedicaron largos artículos á un drama conmovedor ocurrido en Cracovia, y del que fue protagonista la hermosísima Bárbara Ubrik, hija del conde de este nombre y emparentada con muchas familias de la aristocracia polaca.

Este suceso llamó la atención de los contemporáneos, y como ha ocurrido recientemente con el asunto Dreyfus y el secuestro de Blanca Monnier, algunos novelistas y dramaturgos aprovecharon la ocasión para llevar á la escena ó publicar en el libro los principales episodios de la vida de la joven.

Hermosa y enamorada, Bárbara, á quien su padre orgulloso y cruel condenó á morir lentamente en una celda del convento de las Carmelitas de Cracovia, despierta prodigioso interés y mueve á lástima. Su amante Santiago, el abate Agustín, la abadesa Teresa de Wenzik, el conde y otros personajes aparecen también con mucho relieve en esta novela tomada de la realidad y arreglada de un libro alemán por el distinguido escritor don Augusto Riera.

¡Veinte años de amor y tormento en un *in pace*! ¡Veinte años de esperanza, durante los cuales la infeliz enamorada vivió con el único deseo de ver de nuevo á Miguel! Tal es el argumento de la histórica narración titulada *La Monja de Cracovia*.

Esta obra, editada con esmero por la Casa Maucci, se vende al precio de una peseta en todas las librerías.

* * *

Parques, jardines y flores.—Tratado de jardinería y floricultura, por *D. J. Muñoz y Rubio*, ingeniero agrónomo.

Se acaba de publicar la segunda edición de esta utilísima obra, que es hoy la más completa y moderna que existe. Con verdaderos datos prácticos se ocupa el autor de la creación, ornamentación y decoración de los parques y jardines.—Cultivo de toda clase de plantas; multiplicación artificial.—Cultivo en estufas y tiestos.—Cultivo de las plantas bulbosas ó cebollas de flor.—Praderas y céspedes.—Cuidados generales y entretenimiento de un jardín.—Enfermedades y animales nocivos.—Plantas anuales y bienales, perennes y vivaces, que se propagan por acodo ó esqueje.—Plantas acuáticas, helechos, arbustos, plantas trepadoras y de estufa.—Creación de los jardines regulares y mixtos.—Conservación de flores cortadas, etcétera, etc.

Un tomo de 388 páginas, de excelente impresión, ilustrado con 247 grabados, 7'50 pesetas en Madrid y 8 en provincias. Encuadernada en tela, 9 y 9'50 pesetas. Remitiendo libranza á Hijos de Cuesta, Carretas, 9, Madrid, se envía certificado.

LAS REDES DE ARRASTRE

Reunión de pescadores

En el salón de actos de la Cámara de Comercio de Bilbao se celebró ayer mañana la anunciada reunión de pescadores.

Estaban allí representados los de los puertos de Santander, Laredo, Santoña, Arminza, Bermeo, Mundaca, Elanchove, Suances, San Vicente de la Barquera, Lequeitio, Ondárroa, Zumaya y Fuenterrabía.

Presidió el acto el Alcalde de Bermeo, don Teodoro de Vidaechea, acompañado del de Mundaca, don Salvador Echeita y asesorados ambos por el secretario de la Liga marítima, señor Gamecho.

El representante señor Gutiérrez hizo una detallada exposición de las justificadas alarmas que en Santander y otros puertos de esta provincia ha causado el propósito de implantar el sistema de pesca de arrastre por vapores.

Puso de relieve los graves males que ha causado ese sistema, por virtud del cual quedan destruídas las crías de la pesca y hasta descastadas algunas especies.

Recordó que en el Congreso marítimo celebrado no hace mucho en Madrid, quedó bien reconocida por parte del Poder central la necesidad de proteger á la clase pescadora, que es la única que puede dar buenos marineros para la Armada.

—Pues bien—dijo—con la pesca de arrastre y según vaya ésta generalizándose, los pescadores y sus familias tendrán que morirse de hambre ó emigrar, aparte de que llegará un día en que quede agotada toda la pesca.

Terminó diciendo que los marineros de la costa santanderina, iniciadores de la reunión que se celebraba, protestan enérgicamente contra el propósito de que allí se implante el arrastre y piden el apoyo de todos los demás del Cantábrico, porque á todos amenaza la miseria.

En el mismo sentido se hicieron otras manifestaciones y se acordó, de conformidad con indicaciones hechas por el señor Gamecho:

Dirigir una solicitud á la Reina Regente, entregando aquélla, para que la dé curso oficial, al comandante de Marina de Santander.

Dirigir otra instancia al presidente de la Liga Marítima Española, señor Maura, para que éste haga la oportuna gestión cerca del ministro de Marina.

Esos dos documentos los autorizarán los representantes de las Cofradías de los puertos arriba indicados y los de otras cuyo concurso se pedirá.

Y que las Cofradías y Ayuntamientos se dirijan á las Diputaciones respectivas—que son las de Santander, Vizcaya y Guipúzcoa—á fin de que éstas apoyen, con todas sus fuerzas, la petición de prohibición de la pesca por arrastre y recaben también el apoyo de senadores y diputados á Cortes.

Los reunidos mostraron el entusiasmo de que están poseídos para la defensa de su justa causa.

Dr. Corpas Castanedo, oculista

SAN FRANCISCO, 13

Consultas de diez á una mañana y gratis de ocho á nueve.

En el Astillero, y por la guardia civil, ha sido detenido el joven Julián Montes García, de 16 años, dependiente de don Eliseo Azcárate, á quien según manifestación de éste, había sustraído dos pesetas.

Ha sido trasladado al faro del castillo de «La Cerda», el torrero primero de Cabo Mayor, nuestro estimado amigo don Antonio Pallarés.

TEATRO

Anoche se representó por segunda vez la ópera *Marina*, con el mismo hermoso éxito.

* * *

FUNCIÓN PARA HOY

La zarzuela en tres actos, de Ramos Carrión y Caballero,

LOS SOBRINOS DEL CAPITAN GRANT

A las ocho y media en punto.

Dicen de Reocín de los Molinos que ha sido detenido el pastor Abundio Sabato Fernández, que disparó dos tiros de revólver al perro de su convecino Benito Muñoz, causándole heridas en la cabeza, debido, según parece, á que el Muñoz había dirigido algunos cargos al pastor porque maltrataba á sus ganados, á lo cual atribuye la causa de la muerte de varios de ellos.

A disposición del Juzgado municipal de Salaya la guardia civil de aquel puesto puso el día 15 á los vecinos Manuel Barquín Escobedo, Felipe Saiz y José Somoza, como autores del hurto de tres gallinas, que amigablemente se comieron después.

Mareas para hoy

Pleamares: A las 7'17 mañana y 7'46 tarde.
Bajamares: A las 1'16 mañana y 1'44 tarde.

Los rayos X

Nunca se alabarán bastante los inmensos beneficios recibidos por los rayos X, que nuestra generación ha tenido la dicha de alcanzar para bien de multitud de enfermos tratados en armonía con las ideas modernas.

Teniendo la propiedad estos rayos de penetrar los cuerpos opacos vejetales y animales, y no los minerales, se ha utilizado esta propiedad para explorar el interior del organismo, pudiendo descubrir todo cuerpo extraño que en él resida. Pero después de los primitivos aparatos hechos á raíz del descubrimiento del profesor Roegent, se ha ido de día en día perfeccionando el sistema hasta el punto de que hoy con el nuevo aparato «Contremoulins», unido á la conocida pantalla de cianuro platino de bario y los tubos «Croquas», percíbense claramente el sístole y diástole cardíaco, los tubérculos y cavernas pulmonares, la deformación ósea, los vicios de conformación de la pelvis, los tumores de las cavidades internas, la posición del feto dentro del claustro materno y nos revelan la presencia de los cálculos hepáticos, renales y vesicales, rindiendo así útiles servicios á la patología interna á la cirujía, á la ginecología y á la obstetricia.

Como medio terapéutico los rayos X se utilizan en las enfermedades de la piel (eczema, psoriasis, penfího etcétera), y sobre todo en los cancroides, cuyas curaciones obtenidas y publicadas por la revista médica *El Eco del Consultorio* de Madrid, con fotograbados de antes del tratamiento y después de la curación, han llamado la atención de los hombres de ciencia.

En Santander, calle de Méndez Núñez, 19, primero, se ha hecho una instalación completa de los nuevos aparatos más perfeccionados de rayos X, con los que puede conseguirse una radiografía de un torax ó una pelvis tan sólo en un minuto de exposición, evitando de esta manera los eritemas que se producen con los antiguos aparatos que necesitaban 50 ó 60 minutos para impresionar la placa.

Deben, pues, aprovecharse los enfermos á quienes convengan estas instalaciones que tienen la ventaja, además, de ir unidas á bovinas de Rumkorf, de fuerte potencial eléctrica, y así se reciben juntos los beneficios de los rayos X y de los efluvios eléctricos que coadyuvan el buen éxito del tratamiento en las enfermedades mencionadas.

Caridad

Se encuentra enfermo de un catarro pulmonar, que le imposibilita dedicarse á su ocupación, el obrero Eustaquio Carreras, que habita en la calle del Monte, núm. 19.

* * *

También se halla enfermo y sin recursos un obrero que habita en la Teavesía de San Simón, núm. 15, bodega.

Para estos desgraciados suplicamos un socorro á nuestros caritativos lectores.

Premio DE calidad

La bondad de los productos se aquilata por la comparación y se abrillanta con la sanción de jurados internacionales, donde lo que vale pasa por el crisol de la ciencia universal. Comparada el **Agua de Colonia de Orive** con las de todo el mundo, el Jurado del IX Congreso de Higiene, formado de eminencias de todas las naciones, le adjudicó un primer premio. Frascos desde 3 reales. Farmacias.

Broncas

Anoche, como de domingo, las broncas se sucedían y el cuarto de prevención no dejó de estar concurrido y distraídos los serenos.

Las más salientes fueron una que á las seis de la tarde, y en su misma casa, calle del Sol, la armó un marido á su mujer, á quien después tiró con una palmatoria, produciéndola una herida contusa en la región frontal, de la que fue curada en la Casa de Socorro.

A las once y media, y estando cuestionando en la calle del Río de la Pila dos marineros, llamados Juan Losada y Nicomedes Junquera Caballero, éste arrojó á su contrario una piedra, produciéndole una herida contusa en la región frontotemporal.

El agresor fue detenido y el herido trasladado á la Casa de Socorro.

Cuando se estaba curando á éste, se presentó en aquél establecimiento José González Díaz, con una fuerte contusión en el ojo izquierdo y herida en el párpado inferior, que según manifestó se la habían causado entre dos individuos, á uno de los cuales conocía, que le habían agredido en la Tejera al dirigirse á su casa, por cuestiones que tuvieron hace ya tiempo.

El temporal que reinó el viernes último en el mar hizo dar vuelta á dos botes frente á Castro Urdiales.

Las embarcaciones fueron recogidas, pero no así los cuatro tripulantes de los mismos, que no han parecido todavía y se teme se hayan ahogado.

Niño secuestrado

En Zaragoza, y en el cuarto piso de la casa número 31 de la calle Mayor, se ha encontrado por la policía á un niño de 10 años atado de pies y manos con fuertes cadenas, las cuales tenían sus correspondientes candados.

El niño hacía tres días que se hallaba en aquella forma y otros tantos que no comía.

Han sido detenidos la abuela y los padres del niño por orden del Juzgado.

Con gran sentimiento hemos sabido que nuestro convecino y amigo el oficial de carabineros señor Pagés ha tenido la desgracia de perder otro de sus hijos, el apreciabilísimo joven Santiago Pagés y Oliva, alumno del colegio militar de Trujillo.

Le enviamos nuestro pésame más sentido.

Ha sido nombrado delegado de la Unión Ibérica nuestro apreciable amigo don Vicente Polo, catedrático de este Instituto, á quien damos la más completa enhorabuena.

Cooperativa cívico-militar

Habiendo acordado la Junta directiva de dicha Sociedad la apertura del establecimiento de ultramarinos y comestibles para el día 20 del actual, lo participa á los señores socios, los que podrán desde hoy recoger las listas de precios, reglamento y libreta en la expresada tienda, Daoíz y Velarde, 15, de nueve á doce de la mañana y de tres á seis de la tarde.

* * *

La junta directiva de dicha Sociedad saca á concurso entre los almacenistas de carbón, panaderías y carnecerías el suministro á sus socios, bajo las bases y condiciones que cada establecimiento pueda hacer.

Estas proposiciones pueden hacerse en la tienda de ultramarinos, Daoíz y Velarde, 15, hoy y mañana, de 9 á 12 de la mañana y de 3 á 5 de la tarde.

La guardia civil de Salaya ha denunciado á varios vecinos de aquel término por tener sus ganados pastando en derrota.

Recibimiento

En vista del telegrama que ayer publicamos, por el señor Alcalde han sido invitados los señores concejales para que salgan á la estación á esperar al señor Sánchez Toca, que llegará hoy de Madrid, por ser quien firmó la real orden cediendo al pueblo los terrenos de la dársena.

El señor Sánchez Toca saldrá mañana en el vapor *Alfonso XIII* para Cuba.

Gremio de vinos y aguardientes al por menor

Se convoca á los individuos de este gremio para el 18 del actual, á las tres de la tarde, en el local de la Liga de Contribuyentes, Velasco, 11, 1.º, para hacerles saber las cuotas señaladas para 1902.—*Los síndicos.*

Publicaciones

Para que pueda formarse idea del extraordinario interés que ofrece el último número de *Blanco y Negro*, baste decir que entre los notables trabajos literarios y artísticos que publica figuran actualidades de tanta espectacularidad como el lanzamiento del nuevo submarino norteamericano *Shark*; los estrenos de *Plantas y flores* y *El buen Shark*; los estrenos de *Plantas y flores* y *El buen* en Estava y la Zarzuela respectivamente; la visita al Colegio de Huérfanos de la Guerra, en Gua-

M.E.C.D. 2017

EL GLÓBULO ROJO *Poderoso antianém co, preparación ferruginosa del licenciado don Avelino Ruiz Capillas. Curación radical de la anemia, clorosis, debilidad generalen hombres, mujeres y niños. Indispensable para evitar los abortos que puedan sobrevenir por debilidad de sangre. De venta en las principales farmacias y droguerías de Santander. Autor, Santiago, 2, Madrid.*

dalajara; el debut de Ermete Zacconi en la Comedia; la nueva táctica de infantería del comandante Burguete; Lolita Roldán, y la nueva sección de Estaciones invernales, que trata de Niza, Mónaco y Montecarlo, y va ilustrada con preciosas fotografías y orlas en color.

Movimiento marítimo

Día 17

Buques entrados:

Vapor *Anselmo*, de Gijón, con carga general.

Buques salidos:

Vapor *Sixto Cámara*, para Avilés, en lastre.
Vapor *Gaitero*, para Villaviciosa, en lastre.
Vapor *Cabo San Sebastián*, para Coruña, con con carga general.
Vapor *Calderón*, para Coruña, con carga general.
Vapor *México*, para Llanes, con carga general.
Vapor *María del Carmen*, para Ribadeo, con carga general.

Gallos y patos

Hermosos mixtos de Brahma y Andaluz, casta muy ponedora, 8 meses: *6 pesetas uno.*
Patos de raza francesa, gran ponedora de huevos enormes, 6 meses: *4 pesetas uno.*

CUETO.—Viuda de Laiglesia

Conviene proveerse de los impermeables ingleses de goma, que tiene tan acreditados y se confeccionan á la medida en la sastrería de la Viuda de Marcelo Aguirre, así como de los «Christián» sin goma, de los que tiene la venta exclusiva para Santander y su provincia.

Pasajes á Buenos Aires, á precios reducidos. Directamente desde Bilbao. Edmundo Couto y Compañía, calle de Bailén, número 3, frente á la estación de Santander, Bilbao.

Véase 4.ª plana anucio Relojería Neugart.

Á los pilotos

Preparación para los exámenes de pilotos y capitanes de la marina mercante, en condiciones muy ventajosas para los alumnos. En la Administración de este periódico informarán.

Sisnolega Anillo, oculista

CALDERON, 9, 1.º—Consulta de 10 á 1. Gratis de 9 á 10.

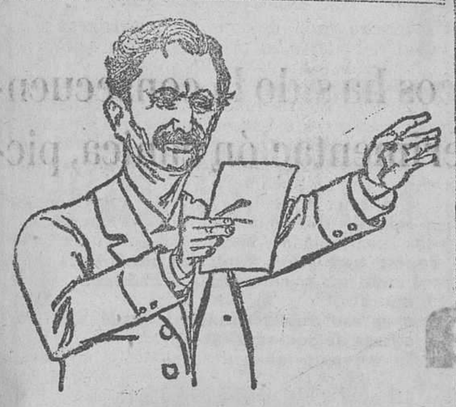

VII TOMO
DE
Pacotillas de Estrañi

Se ha puesto á la venta el séptimo tomo de *Pacotillas* en la librería de Meléndez y Baldor, calle del Correo; papelería de don Santiago Cuevas Plaza Vieja; papelería de don Amando Alonso, San Francisco, 22; idem de la señora Viuda de F Fons, Ribera, y Administración de EL CANTÁBRICO.

En Madrid, en la librería de Fernando Fe, Carrera de San Jerónimo, y en las demás poblaciones de España, en las principales librerías.

Quedan muy pocos ejemplares de los tomos anteriores.

RESTAURANT 'EL CANTÁBRICO'
DE PEDRO GÓMEZ FERNÁNDEZ
HERNAN CORTÉS (Plaza Nueva)
Palacio del Sr. García Macho.—Teléfono n.º 300

COCINA FRANCESA Y ESPAÑOLA
SERVICIO Á LA CARTA.
COMEDORES AMPLIOS É INDEPENDIENTES

Plato del día: Vaca á la provenzal

MELQUIADES SOLLET

ha trasladado á un espacioso y magnífico local su establecimiento de veterinaria, que ha montado con toda clase de comodidades, á la calle de la Concordia, al lado del lavadero viejo.

Buenaventura Rodríguez
ABOGADO
Colosía, 1, 2.º—Consulta de nueve á cinco todos los días laborables.

Julio R. Lasso de la Vega
Procurador
Isabel la Católica, número 5, 3.º

VIUDAS Y HUERFANAS

que no cobran pensión y recuerden de que sus maridos ó padres fueron *militares ó empleados* consulten á

EMILIO DOCAL
Habilitado de clases activas y pasivas
Calle Santa Clara, 8 y 10, 2.º

Lanería y colchonería
DE
PEDRO CUESTA
BECEDO, 11

Gran surtido en *lanas de Castilla* á 25 pesetas arroba; colchones de lana desde 17 pesetas. Miraguano para almohadas á 4 pesetas kilo; pieles blancas.
Se hacen colchones á domicilio por el acreditado maestro colchonero madrileño.

La Gran Bretaña
Compañía, 22; teléfono 322

Este establecimiento pertenece desde su fundación á don Manuel Mata, y no tiene sucursal alguna.
Alcobas desde 45 pesetas, compuestas de cama jergón muelle, colchón, almohada, mesa de noche, alfombra y silla. Colección y surtido completo de camas, colchones, tapicería y muebles de todas clases y caprichos.
VENTAS A PLAZOS SIN FIADOR

5 duros

cama, colchón de muelles y almohada.
Se economizará mucho dinero el que compre muebles y camas en los grandes almacenes de Valentín Aralucea al contado y á plazos
PLAZA DE POMBO
Bonitas sillas tapizadas y juegos Luis XV á precios de fábrica.

Gran hotel-restaurant "El Cuartelillo"

Unico establecido frente á la Catedral. Cubierto desde 2 á 3 pesetas en adelante. Hay salón con dos mesas de billar y se vende una
Prontitud, esmero y economía
PUENTE, NÚMERO 20

De gran utilidad

Se ha puesto ya á la venta el Almanaque Bailly-Bailliere para 1902.—En la Librería general, Correo, 10, Santander.

Café Cántabro
Grandes conciertos por tarde y noche.

Información A. Bances

"El Cantábrico" á sus lectores

Nuestro corresponsal especial don Armando Bances, abogado, procurador de los Tribunales de la Corte, informará gratuitamente, al que envíe este suelto, de cualquier asunto judicial, mercantil ó administrativo, que radique en las oficinas públicas ó particulares de Madrid.

La contestación puede darse por conducto del periódico ó en carta particular mandando sello. Oficinas: Carmen, 7, 2.º, Madrid.

Báscula Se compra una usada que pese hasta 1.000 kilógramos. Informarán en esta Administración.

(Recibidas desde las 2'30)

Madrid 17—22'20.

Consejo de ministros

En el Consejo de ministros celebrado hoy se aprobó el nuevo contingente de ejército en 50.000 hombres.

Prorrogar el plazo para que puedan acogerse á indulto los prófugos y desertores.

Instruir expediente al rector de la Universidad Central, á pesar de la retractación, y con objeto de proceder en justicia.

Se acordaron las condiciones de la subasta para la conducción de la correspondencia á las Islas Baleares.

Se acordó también estudiar las peticiones formuladas en las asambleas de farmacéuticos y Cámaras Agrícolas.

Arrepentimiento

El conde de Romanones envió instrucciones al Gobernador de Barcelona para que viera si era cierto que el rector de la Universidad pronunció algunas palabras contra la patria en el discurso pronunciado últimamente con motivo de los alborotos estudiantiles.

El Gobernador interrogó al Rector y éste manifestó que no recordaba haber hecho aquellas manifestaciones, pero que si las hizo sería en el calor de la improvisación, de lo cual se arrepiente.

A la guerra

El ministerio de la Guerra inglés ha alistado 15 buques para conducir tropas y material de guerra al Sur de Africa.

Nevadas

En Inglaterra é Irlanda han caído en estos últimos días grandes nevadas.

Muchos pastores han aparecido helados.

Explosión

En Chicago una explosión de gas destruyó el edificio donde estaba establecido el café Alcázar. Muchas casas contiguas han quedado resentidas.

Toma de posesión

Ha tomado posesión del cargo de comandante del campo de Algeciras el general Obregón.

En libertad

En Coruña han sido puestos en libertad 16 exdependientes de consumos que se hallaban presos á consecuencia de los desórdenes de mayo último.

Los consumeros enviaron mensajes de gratitud á cuantas personas se han interesados porque fueran puestos en libertad.

Lápida descubierta

En el Colegio de San Carlos se ha verificado hoy con toda solemnidad el acto de descubrir la lápida que perpetuará la memoria del célebre doctor don Rafael Martínez Molina.

Mitins de protesta

En Bilbao, Guadalajara, Oviedo, Vigo, Barcelona y otros puntos se han celebrado mitins contra el proyecto de ley reglamentando las huelgas.

Manifestación de candidatos

Los candidatos derrotados en las últimas elecciones de concejales se reunieron en la Puerta del Sol, con objeto de llevar á cabo una manifestación de protesta.

En vista de que nadie les seguía desistieron de hacer la manifestación.

El señor Gamazo

El señor Gamazo, dentro del grave estado en que se encuentra, ha mejorado bastante.

El símbolo de unión

El señor Núñez de Arce ha recibido la medalla acuñada por acuerdo del Congreso Hispano-Americano, como símbolo de cariño entre España y Méjico.

Contra los liberales

En Murcia los jefes locales de los distintos partidos políticos han publicado una hoja contra los atropellos cometidos en las últimas elecciones.

Esto excita los rencores políticos en aquella provincia.

Nombramiento

Comunican de Segovia que ha sido nombrado obispo de Solsona el chantre de la Catedral, don Juan Benlloch.

Otro mitin

En los Jardines del Retiro han celebrado los obreros un mitin para protestar de la ley de huelgas.

En grave estado

La señora de Puigcerver está gravísima á consecuencia de los hachazos que la dio uno de sus criados.

Sindicato agrícola

El lunes se discutirá en el Senado el proyecto de formación del Sindicato Agrícola.

Dictamen favorable

La comisión de incompatibilidades ha dictaminado favorablemente en el acta del señor Domenech.

Más tropas al Africa

Dicen de Londres que se ha ordenado que todas las tropas que se hallen disponibles en la India marchen al Sur de Africa.

En fin de mes saldrán de Bombay tres regimientos.

Huelgas

De París telegrafían que los obreros pertenecientes á la región minera de Sentinelle han acordado declararse en huelga.

En Saint Etienne se votará en breve.

Firma

El embajador inglés en Wáshington ha recibido orden de firmar los tratados interoceánicos.

Nuevo suero.---Resultado satisfactorio

El doctor Chautemen, de París, ha descubierto el suero antitifoideo.

Se ensaya en varios hospitales, dando resultados muy satisfactorios, pues se han curado el 94 por 100 de los enfermos sometidos á este tratamiento:

Elección de senador

Ha sido elegido senador por la Academia de Ciencias Exactas don Miguel Merino.

Para Cuba

El día 19 embarcarán en Santander con rumbo á Cuba los señores Sánchez Toca y su hijo.

Contra Turquía

Anúnciase que el Gobierno de los Estados Unidos enviará varios cruceros á Turquía con objeto de reclamar las indemnizaciones correspondientes á los ciudadanos yankis.

Fracaso

En Nueva York ha hecho las pruebas el cañón Gathman, que ha sido un fracaso.

Del Africa

En el Cabo aumenta la insurrección.

La mayoría de los africanders se ha unido á los boers.

Casi todo el territorio inglés ha sido invadido por los insurrectos.

Los negocios todos están paralizados.

La comisión del Muni

En el vapor *Rabat* ha llegado á Cádiz la comisión del Muni.

Las Cámaras de Comercio

Las comisiones de la Asamblea de las Cámaras de Comercio han continuado hoy su trabajo.

La salud del Papa

Dicen de Roma que la salud del Papa es excelente, pero que ha renunciado á las recepciones colectivas por causa de que le fatiga ver tanta muchedumbre.

En lo sucesivo solo recibirá á contadísimas personas.

El Papa no ha interrumpido sus tareas.

Madrid 18—1'40.

Ampliación del Consejo

El señor González informó acerca de la real orden por la que se dispone que el remanente de 20.000 pesetas de los fondos de Consuegra se dediquen á favor de los inundados de Ciloca.

Después se ocupó de las elecciones y del servicio de Correos con las Baleares, manifestando que se ampliará éste con una expedición entre Barcelona y Mahón.

Se anunciará en seguida la subasta con objeto de que pueda restablecerse el servicio en 1.º de enero.

Se aprobaron expedientes de varios ministerios; uno de ellos sobre abono del servicio de transportes de ida y vuelta á París de los objetos presentados por los expositores españoles en la última Exposición.

Se aprobaron otros expedientes de compra de material de guerra y la real orden prohibiendo que los oficiales de la reserva usen uniforme en los ejercicios de policía militar.

También se aprobó el proyecto de ley fijando el régimen de expropiación de inmuebles en las zonas militares y costas de la frontera.

Se acordó que pasara á estudio de la ponencia formada por los ministros de Guerra y Marina, un acuerdo del Consejo Supremo sobre pagas de tocas ó supervivencias á las familias de los individuos que sirvieron en el ejército en análogas condiciones que quienes pertenecían á la Marina ó diferentes ramos de Administración civil.

Quedan aprobadas las instrucciones para formar la estadística de los ganados caballar y mular que existan en España en 1902.

Sábese que se trató también en el Consejo del presupuesto de Marina, que se discutió vivamente, señalándose más el disgusto que existe por este motivo entre los señores Urzaiz y duque de Veragua.

Madrid 18—2

El debate catalanista

Anuncian que hoy, en el debate del Congreso y con motivo de la rectificación del doctor Robert, quizá intervenga en el debate don Melquiades Alvarez.

Quiebra de una empresa.-Artistas en la calle.-Frío

Dicen de París que á consecuencia de la quiebra de la empresa que llevó á aquella capital la zarzuela española, se hallan á la intemperie más de ochenta artistas españoles, los cuales fueron echados de los hoteles.

El frío que hace en París es horrible.

Comentarios

El Imparcial de hoy publicará un artículo comentando la retractación del Rector de la Universidad de Barcelona señor Garriga, opinando que á pesar de ella, el Gobierno debe tomar enérgicas medidas.

Al frente de los establecimientos docentes—dice—debe haber personas que, por su desapasionamiento representen la augusta majestad de la ciencia.

El Rector de Barcelona ha perdido la autoridad personal al rectificarse, como hubiera perdido la autoridad de catedrático al servir de eco á las pasiones malsanas.

Más del Consejo

Los 50.000 hombres que se piden como contingente tendrán que servir tres años.

El duque de Veragua leyó la nueva clasificación de los barcos existentes.

Se trató del debate que se iniciará hoy en el Senado por el señor marqués de Valdecerrato sobre las elecciones de Madrid.

Le contestará el señor González.

Los presupuestos

Los ministros creen que los presupuestos se deslizarán en el Congreso sin grandes debates.

No hubo tiros

El Gobernador de Barcelona ha negado que ayer se cruzaran disparos entre la policía y los ladrones en la calle de Pera Camps.

Lo del rector

Créese que seguirá al frente de la Universidad de Barcelona el mismo rector.

RICARDO.

FOLLETÓN DE "EL CANTÁBRICO" 56

La casa del crimen

POR

JAVIER DE MONTEPIN

»Por fin terminamos la última partida.

»Dieron las once. Cogí mi abrigo y mi sombrero y me dispuse á salir.

»Todas las noches, en el momento de mi partida, el comandante era el primero que salía del salón con la lámpara para alumbrar la escalera.

»Esta noche hizo como siempre.

»Aun no había salido de la habitación, cuando Margarita se acercó rápidamente hacia mí y puso en mi mano un papel hecho ocho dobleces. Después retrocedió y puso un dedo en su boca para recomendarme que guardara silencio.

»Lo confieso: creí caer de mi altura. No creía lo que veía y acusaba de inexactos á mis sentimientos.

»Margarita, la pura y sencilla Margarita, obrando como una verdadera coqueta me escribía una carta y ponía el billete en mis manos á presencia y casi á la vista de su marido con un aplomo inesperado, con una astucia incomparable.

»Era inverosímil, era imposible... y sin embargo era real.

»Tenía la prueba entre mis dedos.

»Oculté el misterioso y diminuto papel en el bolsillo de mi chaleco y me incorporé precipitadamente al comandante. Tal era mi impaciencia por conocer el texto de la carta de Margarita, que así que me ví en la calle eché á correr en dirección á mi casa, porque sólo en mi casa podía satisfacer mi viva curiosidad.

»En París, y á las once de la noche, hubiera entrado en un café; me hubiera parado ante una tienda, y en caso de necesidad, hubiera leído la carta á la luz de un farol. Pero las tiendas estaban cerradas..., los cafes también, y en Vesoul no hay alumbrado de gas.

»Llegué como un huracán á la puerta de mi casa, subí la escalera como un relámpago, abrí la puerta como una tromba maldije una y cien veces mis fósforos que no se encendían pronto, y la torcida de la bugía nueva que no dejaba inflamar la cera al fundirse.

»Por fin hice luz.

»Desdoblé el papel y leí las siguientes líneas que copio testualmente:

«Mañana por la mañana, á la hora en que de ordinario acostumbra á salir mi esposo, venid: estaré sóla y os aguardaré. Tengo que deciros algo que no admite espera. Nos amenaza una gran desgracia. Urge apartarla á toda costa, porque, no sólo nos amenaza, sino que conspira contra la tranquilidad del hombre honrado que me ha dado su nombre.»

»Ninguna firma seguía á estas líneas.

»En toda la noche logré conciliar el sueño. Leí y volví á leer este billete cuyo contenido difería tanto del que yo esperaba. Ni un rasgo de ternura se escondía bajo la frialdad glacial de la forma. Sólo una frase, la palabra *nos* dos veces escrita, parecía atestiguar que existía algo de común entre Margarita y yo.

»La pobre niña había escrito sin duda bajo el influjo de una evidente angustia, la cual explica á su preocupación, su turbación, su actitud el día de la víspera; pero no me daba en manera alguna la palabra del enigma.

»Esta misteriosa desgracia que nos amenazaba y que podía alcanzar también al comandante, ¿en qué consistía? ¿cuál era? ¿cuál podía ser?.

»Quería adivinarlo y mi mente se perdía en un dédalo de conjeturas á cual más inverosímiles y entre las cuales no había ninguna que pudiera parecerme aceptable.

»Este largo insomnio, este inútil perseguir á una esfinge impalpable, me causaron una violenta fiebre acompañada de una sobreexcitación nerviosa tal, que hubo momento en que temí ver renovarse mi reciente enfermedad.

»Llegó por fin el día, y sentí algún consuelo con la idea de que se aproximaba la solución del enigma.

»Desde el principio del invierno, las costumbres domésticas del señor de Ferny habían sufrido un ligero cambio.

»El perezoso sol se obtinaba en no levantarse de madrugada é impedia que el comandante saliera á la hora acostumbrada de pesca; así es que el almuerzo se había retrasad hasta las once y media con objeto de que la sesión á orillas del rio tuviese regular duración.

»Estaba seguro que presentandome á las cinco y media en la casita de la calle de la Prefectura, podía celebrar una conferencia de dos horas con Margarita.

»Salí de mi casa no muy tranquilo de espíritu y sin intención preconcebida de sacar partido de la entrevista á que mi adorada me proporcionaba por vez primera.

»Mi único pensamiento, lo confieso, era averiguar lo que Margarita tenía que decirme y saber si la desgracia que temía tenía la importancia que ella le concedía.

»Llegué ante la puerta del comandante.

»Al tirar del cordón de la campanilla, mi corazón parecía querer salir de mi pecho.

»Margarita misma abrió. Comprendí que había hecho salir al criado para verme á solas segun me ofrecía en la carta.

»Su rostro estaba completamente demudado. Tal era la emoción de la joven.

»—¡Entrad, entrad pronto!—me dijo.

»Y cerró la puerta así que hube entrado.

»Margarita me condujo á su habitación.

»Allí dejóse caer sobre una silla y murmuró con desesperada expresión:

»—¡Estamos perdidos!

»—¡Veamos! exclamé yo.—¿Qué hay? ¿Qué ha sucedido? Si os amenaza algún grave peligro, sabéis que lo arrastraré todo antes que llegue hasta vos.

»—Demasiado que lo sé—balbuceó la pobre niña,—y conmigo lo saben otros, y eso es justamente lo que nos pierde.

»—No os comprendo. ¿Qué queréis decir? ¿y qué puede saberse?

»—Escuchad—continuó Margarita—, y no me despreciéis cuando sepáis la vil acción que he cometido. Ayer por la mañana, ausente mi marido, entró en mi cuarto la criada, que no sabe leer, diciéndome: *«El cartero acaba de llegar y ha dejado una carta.»* Cogí el papel y miré maquinalmente la letra. La dirección, escrita por una mano que deseaba quedar en el anónimo, estaba escrita en caracteres parecidos á los de imprenta, y decía: *«Señor comandante conde de Ferny»*, y algo más abajo: «PARA EL SOLO.» Esta indicación en grandes caracteres. La carta estaba cerrada y sellada con tres sellos que reproducían el cuño de una moneda de veinte francos. Sin saber por qué, empecé á temblar: aquella carta me inspiraba miedo. Hubiera dado años de mi vida por saber el contenido antes de entregarla á mi marido. Pensé en romper los sellos y leerla, pero rechacé esta idea con indignación y disgusto; pero bien pronto me asaltó de nuevo, tantas veces y con tal imperio, que no tuve fuerzas para resistir. Rompí el lacre, desgarré el sobre y leí. Sólo de referirlo me avergüenzo. Lo que he hecho es culpable, pero no siento haberlo hecho: la carta era una carta infame, una carta anónima. Voy á entregároslos y juzgaréis. Al principio lloré con tal amargura y angustia tanta, que creí morir. Pero se acercaba la hora en que solía regresar mi marido. Era indispensable tranquilizarme, reponerme, enjugar mis lágrimas, dar á mi rostro su expresión constante y esto no era cosa fácil para mí, que no conozco el arte del fingimiento ó del disimulo. Conseguido que hube mi objeto como pude, me ví obligada á sufrir la más cruel de las humillaciones porque puede pasar mujer que todavía no ha perdido el respeto de sí misma. Fuí en busca de la criada á la cocina y la dije: *«Francisca, es inútil que sepa el señor que esta mañana ha llegado una carta para mí. Os suplico que no hableis de ella.»* Mirome ella riendo, y me contestó con cierto aire desenvuelto que nunca hasta entonces se había permitido tomar conmigo: *«Está bien, señora; se callará... tranquilizaos».* Estoy, pues, á merced de esta muchacha, que me guarda un secreto y que cree... Pero ¿qué no creá? y segun

M.E.C.D. 2017

Precios de suscripción y de los anuncios

SUSCRIPCIÓN

Trimestre, en la capital..... 3'75 pesetas
Fuera de la capital..... 4'25 »
Extranjero, un año..... 40 »

ANUNCIOS

En 1.ª plana, la línea..... 1'50 pesetas
En 2.ª id. la id. ..... 1'00 »
En 3.ª id. la id. ..... 0'50 »
En 4.ª id. la id. ..... 0'10 »
Reclamos y comunicados, de 2 ptas. en adelante cada línea.
NOTA.—Rebajas proporcionales según el importe de los anuncios.—*Anuncios extranjeros un 25 por 100 sobre los precios de tarifa.*

ESQUELAS DE DEFUNCIÓN

En la plana: A 3 columnas.. 75 ptas. — A 4 id..... 150 » — A 5 id..... 100 » — Plana entera... 1.000 »
A dos columnas: En 1.ª plana.. 25 ptas. — En 3.ª id. .... 15 » — En 4.ª id. 10
A una columna: En 1.ª plana.... 15 ptas. — En 3.ª id. .... 10 » — En 4.ª id. .... 5 »

PUNTOS DE SUSCRIPCIÓN

En la Administración, planta baja de la casa número 3 de la calle de la Compañía (junto á la iglesia), y en el Centro de suscripciones de Santiago Cuevas, Plaza Vieja, tienda de objetos de escritorio, y librería de Menéndez y Valdor, Correo, 13.
Todo pago por suscriptores y corresponsales se hará en Santander.

Número suelto, 5 céntimos.—Número atrasado, del año, 25 ídem, y de años anteriores 1 peseta.—Pago adelantado.—Cada anuncio tiene 10 céntimos de recargo por impuesto de timbre.

SERVICIOS PÚBLICOS

CORREOS

De Madrid.—Llega á la Administración, á las 10'20 de la mañana. Sale de la Administración, á las 14'45 de la tarde.
De Bilbao.—Llega á la Administración, á las 11 mañana y sale á las 14'30 tarde.
De Cabezón.—Llegada á la Administración, á la 13'50 tarde. Sale de la Administración, á las 14'25 tarde.
Salecorreo mixto para la línea de Renedo, á las 7'45 mañana.
Habana y Méjico (línea española). Llega el 2 de cada mes. Sale el 19.
Habana y Méjico (vapor francés). Llega del 26 al 28 de cada mes. Sale el 22.
Venezuela, clombia, etc. (vapor francés). Llega del 14 al 16 de cada mes. Sale el 27.
Salida de carteros á distribuir: 12 mañana y 15,50 tarde.
Los peatones á Peñacastillo, Cueto y San Román salen á las 15.
Recogida de buzones: 7 y 12 mañana.
Periódicos é impresos presentados por las empresas: de 9 á 11'30 mañana.
Entrega de apartados. 11'40 á 14 mañana, y de 16'30 19 de la tarde.
Recepción de certificados, valores y objetos asegurados: de 9 á 13'15 y de 16'30 y 19.
Entrega de correspondencia ordinaria y certificada de lista: de 9 á 10'15, 12'45 á 14 y 16'30 á 19.
Reclamaciones é incidencias de certificados y valores: de 9 á 10 y de 16'30 á 10.

FERROCARRIL DEL NORTE

Tren mixto 22.—Sale á las 9'20 para Madrid.
Idem correo núm. 14.—Sale á las 15'15 para id
Tren mixto núm. 1.082.—Sale á las 17'12, hasta Bárcena.
Tren mixto número 1.083.—Llega á las 8'35, de Bárcena.
Tren correo núm. 11.—Llega á las 10, de Madrid.
Tren mixto número 25.—Llega á las 18'15, de Madrid.

FERROCARRIL Á BILBAO

Salidas de Santander.—Para Bilbao, á las 7'55, 13'05, (correo) y 17'43.
Llegadas á Santander.—De Bilbao, á las 10'54 correo), 16'121
Salida de Santander.—Para Marrón, á las 16'55 Admite viajeros para Solares, con cambio de tren en Orejo.)
Llegada á Santander.—De Marrón, á las 9'12.
Salidas de Santander.—Para Solares, á las 8'30, 10'15, 12'35, 15'30 y 19'15.
Llegadas á Santander.—De Solares, á las 8'07, 10'27, 13'17, 15'08 y 18'46
En Gibaja coches para Ramales, Arredondo Soba y La Nestosa. En Marrón para Limpias. En Treto para Castro, Laredo, Colindres, Hazas y Treto, y servicio combinado por los vapores Zarzeta para Santoña y Laredo.
Los trenes de Castro combinan con todos los de Bilbao en Traslaviña.
En Gama, coches á Santoña. En Beranga, para Solórzano. Hazas, Meruelo, Noja é Isla

FERROCARRIL CANTÁBRICO

Salidas de Santander: á las 7'55 y 11'35 mañana y 14'45 y 17'45 tarde, para llegar á Cabezón á las 9'44 mañana y 13'40, 16'27 y 19'38 tarde.
Salidas de Cabezón: á las 7'40 y 11'55 mañana y 14'45 y 17'35 tarde, para llegar á Santander á las 9'30 mañana y 13'25, 16'48 y 19'20 tarde.

TRANVÍA URBANO

Salidas de Peñacastillo.—A las 6'30, 8, 845; 9'30 10'10, 11 y 11'45 mañana, y 2'30, 3'15, 4, 4'45, 5'30 7'15, y 7'45 tarde.
Salidas de Puertochico.—A las 7'15, 8' 845' 9'30 10'15, 11, 11'45 y 12'30 mañana, y 2'30, 3'15, 4, 4'45 5'30, 6'15, 7, 7'45 y 8'30 tarde
Nota. Los días festivos el servicio ordinario se hará desde el Correo á Peñacastillo desde las 7'30 de la mañana á las 7 de la noche, saliendo del Correo, por la mañana, á las medias horas, y por la tarde á las horas. De Peñacastillo, por la mañana á las medias horas, y por la tarde, á las horas.
Desde las 7 noche las salidas de Puertochico.

Situación de los buques de esta matrícula.

Compañía Santanderina

Peña Angustina.—De Cardiff para Sulina.
Peña Cabarga.—En Cardiff.
Peña Castillo.—De Santander para Ardossan.
Peña Rocias.—En Santander.
Peña Sagra.—De Bilbao para Rotterdam

***

Compañía Montañesa

Astillero.—En Santander.
Camargo.—En Rotterdam
Malienzo.—En Ardrossan.
San Salvador.—En Santander.

***

VAPOR «ESLES».—En viaje á Aquilas.

***

Servicio de vapores al Puntal

Santander á Puntal, á las 6, 9 y 11 1/2 mañana y 3 tarde
Puntal á Santander, á las 8 y 10 mañana y 1 y 5 tarde

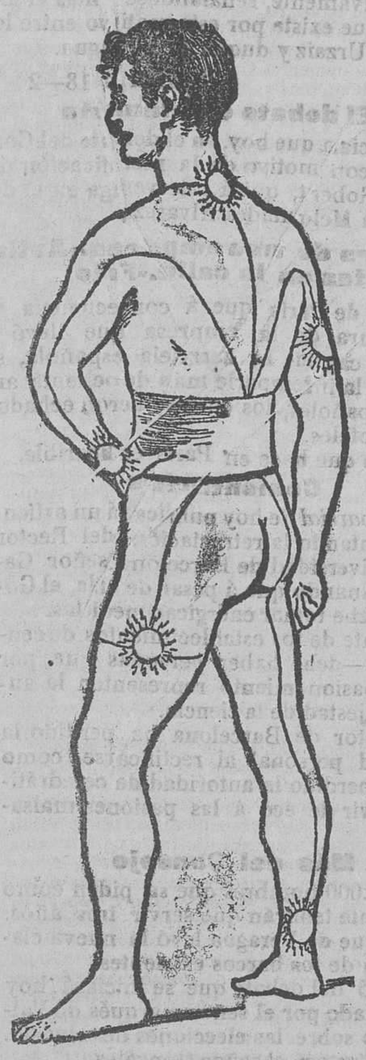

LA FAJA ELECTRICA

La sustitución de la electricidad como agente curativo á los preparados químicos ha sido la consecuencia lógica deducida de las analogías de esta fuerza con las fuerzas vitales. La experimentación clínica, piedra de toque de la teoría, ha confirmado la hipótesis, por la que

La Faja Eléctrica

síntesis de esta ciencia, realiza la curación de la neuro-astenia, histerismo, anemia, vejez prematura, etc., por su acción sustitutiva al desgaste nervioso; de la epilepsia, corea, ataxia locomotriz, etc., por el restablecimiento de las relaciones funcionales de los centros vitales; de las gastralgias, dispepsias, catarros del estómago é intestinos, etc., por su efecto vigorizante sobre el plexo solar: de los reumatismos por su estímulo en los nervios tróficos y por ende eliminando el ácido úrico: en las enfermedades de la matriz y de los ovarios, por el intermedio del gran simpático: en las atrofias y parálisis musculares, por el aumento en la corriente nérvea, y en general en toda enfermedad crónica, dando energías donde no las hay.

La Faja Eléctrica, por su acción continuada, equivale al efecto de las corrientes de alta tensión ú otras análogas.

Patente de invención por 20 años

Representación en el Gabinete Electroterápico de la calle de Méndez Núñez, número 19, primero

Los enfermos que adquieran la FAJA ELECTRICA tienen derecho á la asistencia facultativa gratuita durante el tratamiento

Horas de consulta: de 9 á 12 y de 3 á 7.--Consulta, 5 pesetas

Se regala y se envía folleto explicativo.

Compagnie Generale Transatlantique

VAPORES CORREOS FRANCESES

MAGNÍFICOS VAPORES DE 4.000 TONELADAS

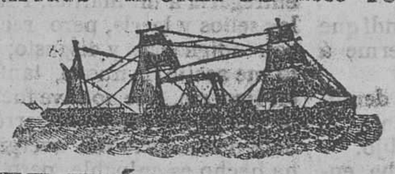

VIAJES RÁPIDOS DIRECTOS

A

Habana y Veracruz

SALIDAS EL 22 DE CADA MES

El 22 de noviembre saldrá de Santander para HABANA y VERACRUZ el magnífico vapor nombrado

LA NAVARRE

capitán Mr. Perdrigeon

Saldrá de este puerto el 27 de noviembre para Colón y escalas, el vapor

LABRADOR

capitán Mr. Brillouin.

Admite carga y pasajeros, para los que tiene espaciosas cámara: á los de tercera clase se les da pan fresco y vino todos los días.
A bordo hay criados y cocineros españoles. Se da excelente trato y habla español
Para más informes, dirigirse á sus consignatarios en Santander, señores VIAL HERMANOS, Muelle, 22, teléfono número 84.

PURGACIONES recientes ó crónicas, estreñeces, úlceras ó chancros venéreos y filíticos. Curación en pocas horas con una sola caja de SALFALINA.
Se vende en Santander, droguería de la calle de los Tableros.

El calzado de goma más elegante y más duradero se fabrica por la

BOSTON RUBBER SHOE C.IA

Fíjese que las suelas lleven el nombre

'BOSTON'

De venta en los principales comercios

Las Personas que conocen las

PILDORAS DEHAUT

DE PARIS

no titubean en purgarse, cuando lo necesitan. No temen el asco ni el cansancio, porque, contra lo que sucede con las demas purgantes, este no obra bien sino cuando se toma con buenos alimentos y bebidas fortificantes, cual el vino, el café, el té. Cada cual escoge, para purgarse, la hora y la comida que mas le convienen, segun sus ocupaciones. Como el cansancio que la purga ocasiona queda completamente anulado por el efecto de la buena alimentacion empleada, uno se decide fácilmente á volver á empezar cuantas veces sea necesario.

Barbería

Se cojería una en traspaso, en sitio céntrico. Kiosko-estanco de Becedo.

Se alquila un piso

con huerta en San Pedro; cuatro duros al mes (casa del pintor).

Para quitar el frío

Se acaba de recibir un gran surtido de esteras lisas y con dibujos, alfombrados para abrigar las habitaciones. Precios económicos.

Blanca, 18.—La X

Se vende estantería y mostrador con tapa de caoba. En esta Administración informarán.

Carbones

Depósito de carbón de piedra, cok cisco lavado y cisco para cocinas, hulla de orbó para fraguas al por mayor y menor.

Fábrica

de ladrillo ordinario, hueco y prensado fino; teja plana de Bilbao y Marsella; teja fina estirada de canal; teja común el país y cal en piedra.

La Covadonga

Tienda de ultramarinos, Cuesta del Hospital, número 2, donde se reciben encargos, y la correspondencia á don Ramón González Revollar, Santander.

CON POCO CAPITAL, 5 por 100 de descuento y por asunto de familia, se traslada establecimiento de comestibles. En esta Administración informarán

Imprenta

DE

El Cantábrico

En este establecimiento tipográfico se hace toda clase de trabajos con prontitud, economía y esmero, contando para ello con los tipos y maquinaria necesarios.

PHŒNIX

ASSURANCE COMPANY *(Establecida en Londres desde 1732)*

COMPAÑÍA INGLESA DE SEGUROS CONTRA INCENDIOS DE RESPONSABILIDAD ILIMITADA
AUTORIZADA PARA TRABAJAR EN ESPAÑA DESDE EL AÑO 1887

Capital social: Libras..... 2.668.800
Y su haber actualmente de..... 1.700.000

Esta Compañía ingresa anualmente, por primas de seguros, más de 40 millones de pesetas. En los **ciento quince años** de su existencia ha satisfecho siniestros por la grandiosa suma de 630 millones de pesetas.
Es la Compañía que ha emitido en los Estados Unidos la póliza más importante del mundo, asegurando 17.380.156 dollars.
Director general en España: Prosper C. Lamothe, Málaga. Subdirector: don Santiago Ontañón, Muelle, número 31, Santander.

Vino de lactofosfato de cal de MOLINO

Es indispensable para los niños raquíticos ó escrofulosos, de gran resultado durante la dentición; muy útil para las madres durante el embarazo y la lactancia é inmejorable para todos los convalecientes.
Este acreditado *Vino de lactofosfato de cal* resulta mucho más económico que el extranjero *Vino de Dusart*, y en nada desmerece de esta preparación.
BOTELLA, 3'50 PESETAS.—De venta en todas las farmacias y droguerías.—Depósito: droguería de Pérez del Molino y Compañía, calle de la Compañía y plaza de las Escuelas.

Relojería de Neugart

Compañía, núm. 2 (frente á la iglesia)

En esta antigua casa hallará el público surtido en relojes y cadenas, procedentes de las mejores fábricas de Alemania y Suiza, marcas que acreditaron esta casa; siendo, pues, la mejor garantía la presencia de estos relojes.
En breve quedará ultimada la fabricación de un reloj, especialidad de la casa, con patente de privilegio. Ningún relojero venderá más barato.
Esta casa se ocupa con predilección de las composturas á precios económicos.

M.E.C.D. 2017