1899
AGOSTO
Pleamares: á las 04'19 de la mañana y 04'34 de la tarde.—Coeficiente: 83 mañana y 83 tarde.—Bajamares: á las 10'34 de la mañana y 10 49 de la tarde.
Orto del sol: 5'03.—Ocaso: 7'07
8
MARTES
Stos. Ciriaco, Millán, Severo y el B. Pedro Fabro.

LA ATALAYA
DIARIO DE LA MAÑANA

Año VII | REDACCIÓN Y ADMINISTRACIÓN Wad-Ras, número 3, entresuelo.—Teléfono, 139.—SANTANDER | Núm. 2.348

PRECIOS DE SUSCRIPCIÓN
Pesetas
Trimestre: capital. . . . . 4'00
Año: en la idem. . . . . 15'00
Trimestre: fuera de la capital. . . . . 4'50
Año: fuera de la idem. . . 16'00
Número suelto, 5 céntimos.
Precios de anuncios
1.ª plana 50 céntimos línea
2.ª idem. 25 » »
3.ª idem. 10 » »
4.ª idem. 5 » »
Sobre estos precios se hacen descuentos con relación al número de inserciones.

EN LA ADMINISTRACIÓN de este periódico se reciben encargos de encuadernación de toda clase de obras.

Dr. Corpas Castanedo
OCULISTA
consulta de 10 á 2, gratis de 8 á 9
SAN FRANCISCO 13, PISO SEGUNDO.

D. CARLOS Mc CONACHY
DENTISTA
Muelle, 34, segundo derecha

LA VOZ DEL EPISCOPADO

CARTA que el ilustrísimo y reverendísimo señor Obispo de Málaga dirige al excelentísimo señor presidente del Consejo de ministros sobre las Ordenes religiosas y otros importantes asuntos.

(CONTINUACIÓN)

Excmo. señor: Cuando la historia y la filosofía vienen derramando torrentes de luz brillantísima sobre los pasmosos desenvolvimientos de las Ordenes religiosas, no hay para qué detenerse en hacer su apología; tampoco entraría ella en los moldes ni en la índole de esta carta; pero permítame V. E. que yo le presente, aun sin salir de esta diócesis, un brillante florón de estos simpáticos desenvolvimientos; V. E., que conoce esta ciudad, á la que debe mirar como su patria adoptiva, acompáñeme con sus recuerdos en esta agradable excursión. Al hacerla, parece que nos trasladamos á aquella gran visión de los cantares bíblicos; parece que vemos aquel trono del rey Salomón, del rey del saber y del amor, el trono de Cristo, rodeado y defendido por almas varoniles y por espíritus vigorosos. Aquí vemos á los Hijos del grande Ignacio, colocados al nivel de la más alta ilustración, extender las alas de una educación protectora sobre distinguida y numerosa juventud, ó ejerciendo los salvadores ministerios de las almas, fomentar la piedad y las instituciones que á ella conducen entre todas las clases de la sociedad.

Aquí tenemos á los hijos del caritativo Dom Bosco, realizando idénticas protecciones entre incontable número de los hijos de los obreros. Aquí tenemos por docenas y aun por grupos, Congregaciones de Religiosas, que consagran sus esfuerzos á la enseñanza de jóvenes de todas las clases sociales, de todas las posiciones, de las edades todas; que acompañan al hombre desde la cuna al sepulcro, en la juventud y en la vejez, en la soledad, en la indigencia, cuando brillan en su frente los destellos de la razón, ó cuando yace abismado en los trastornos de su inteligencia perturbada, siempre y en todas partes, en el hogar, en la escuela, en el asilo en el hospital, en el sepulcro... ¡Oh, qué hermosos espectáculos, señor Presidente! Las Religiosas de la Asunción, á que os unen particulares lazos; las Hijas de la Caridad, casi en todas sus manifestaciones; las Hermanitas de los Pobres, Hermanas de la Esperanza, Religiosas de la Concepción, de Nuestra Señora de los Desamparados, Filipenses de Nuestra Señora de los Dolores, de Nuestra Señora de las Mercedes, Hermanas Hospitalarias de Nuestra Señora del Carmen, Esclavas Concepcionistas del Divino Corazón de Jesús.

Y fuera de Málaga, los Capuchinos, con sus toscos hábitos y su vida austera, conjurando la molicie del siglo; los Trinitarios, evocando gratos recuerdos de nuestra historia patria; los Escolapios, manteniendo la educación á la altura de todos conocida: y fuera de Málaga también, muchedumbre de religiosas desplegando las alas de su caridad sobre el ignorante, el enfermo y el desvalido. Y dentro y fuera de Málaga, esa pléyade de almas puras, de religiosas contemplativas, que elevadas á las cumbres altísimas de la perfección, ven de lejos el diluvio que inunda al mundo, y con sus ejemplos y oraciones hacen que las almas se libren de él, acogiéndose á la torre de las creencias y á la ciudad de los amores.

Excmo. Señor: Extasiados en esta grata excursión, detengámonos á preguntar á los enemigos de las Ordenes Religiosas: ¿queréis arrojarlas de entre nosotros? ¿Y con quién las vais á sustituir? ¿con maestros mercenarios, á los que ni aun siquiera pagáis su mermado salario? ¿con maestros á quienes vemos abandonar sus aulas para ganar su sustento, alguna vez hasta implorando la caridad pública? ¿con educadores sin vocación, y, por tanto, sin entusiasmo y sin levantamiento de miras? ¿con escuelas laicas, á las que hoy llamáis *neutras*, sancionando con sólo ese nombre el vicio radical de una enseñanza que no tiene por base la doctrina de la fé? ¿con enfermeros sin caridad, inútiles, por tanto, para la abnegación y para el sacrificio? ¿quién abrazará entonces á esas legiones de párvulos? ¿quién enseñará á esos millares de adolescentes? ¿quién educará á esos simpáticos coros de doncellas? ¿quién consolará al triste, quién ayudará al desvalido, quién curará al enfermo, quién orará por el mundo? ¡Oh! en nombre de la Religión, base de toda sociedad; en nombre de los intereses espirituales de la familia, y de los pueblos confiados á la solicitud de los pastores de las almas, el Obispo de Málaga une sus protestas á las de sus Venerados Hermanos en el Episcopado, sobre las proposiciones presentadas contra las Ordenes Religiosas, y condena y anatematiza la conducta de los que las desacreditan y rebajan, rebajando así y desacreditando la Religión misma.

Y contando con vuestra benevolencia, señor excelentísimo, no soltaré la pluma sin hacer extensiva mi protesta contra ese aluvión de leyes, permisiones y proyectos que ofenden el sentimiento religioso, y ponen en peligro y conturbación la paz de los pueblos y la tranquilidad de las conciencias. Esa noción absoluta de libertad de pensamiento y de conciencia, que insensiblemente se va infiltrando en nuestras leyes, lleva implícita por lógica inexorable la muerte de la razón humana. Esa práctica del matrimonio puramente civil, suceso de suma trascendencia en la familia, cuya permisión, atendida la mente y aun la misma letra del precepto legal, parece ser un recurso extremo para el solo caso (por fortuna, no frecuente entre nosotros) de irreligión ó abjuración de la fe de los contrayentes y que, sin embargo, se deja al arbitrio exclusivo del juez municipal.

(Se continuará)

Album poético

LA ESPADA VIEJA

I

¿Cuándo, oxidada en polvorienta funda
de cuero cordobés, yace la espada,
como reina del mundo destronada,
donde lo sucio y despreciable abundn!

De Bilbilis tal vez es oriunda
ó en la imperial Toledo fué labrada;
quizás en los combates fué embrazada
y ya ni brilla si la luz la inunda.

Allí está, entre la herrumbe confundida,
como alma noble en tasca de villanos
donde resbala sin honor la vida.

Y acaso espera por heróicas manos
el ser acrisolada y esgrimida
lavándose con sangre de tiranos.

II

La espada de bruñida cazoleta,
de esbelto puño y hoja toledana
forma cruz... revelándose cristiana,
y es arma digna del honrado atleta.

¿No puede, porque al ocio se someta,
de la del gran Pelayo ser hermana,
como centella deslumbrar mañana
y llegar de la fama hasta la meta?

Mas no. ¡No brillará! ¡Son ilusiones!
Desmayados están los corazones
y equiparan lo excelso y lo mezquino.

Ya el hombre del honor menos amante
ha trocado la espada destellante
por el puñal traidor del asesino.

III

¡Oh, espada, anttguo acero, espada fría,
cadáver ya sin deudos amadores
bañada ayer de intensos resplandores,
como estuvo también mi fantasía!

¿No te dió, vieja espada, su armonía
el ronco redoblar de los tambores?
¿No causáronte enojo los traidores
cual lo encendieron en el alma mía?

No en mi pobreza lograré librarte
de esa cárcel oscura de antiguallas;
¡pero podré con lágrimas lavarte!

E. R.

Veraneo de la Corte

DESDE SAN SEBASTIÁN

POR TELÉGRAFO

Incendio

San Sebastián 5—3 t.

En Azpeitia se ha declarado un incendio en un caserío, propiedad de los herederos del marqués de Narro.

El caserío ha quedado reducido á cenizas, calculándose las pérdidas en 3.000 pesetas.

La familia real

La familia real salió hoy de paseo en carruaje, dirigiéndose desde Miramar al Boulevard.

Recorrió varias calles de la población apeándose en el Boulevard.

Después fué por el paseo de la Concha y se dirigió á la playa.

El rey estuvo jugando y después tomó un baño.

Funerales

Mañana se celebrarán en la iglesia del Buen Pastor honras fúnebres por el eterno descanso de los fallecidos durante laa últimas guerras.

Los funerales serán sufragados por la Asociación de la Cruz Roja.

Viajeros

Han llegado el director de Obras públicas don Mariano Catalina, el exministro señor Canalejas, el general señor Aldave y el embajador de España en París señor León y Castillo.

Este cumplimentará hoy a la reina.

Firma

La regente ha firmado entre otros, los siguientes decretos:

De Gracia y Justicia

Promulgando la ley sobre revisión de sentencias.

Idem idem sobre creación de un registro de la propiedad en Cangas de Tineo.

Nombrando canónigo de la Catedral de Avila, previa oposición, á don Luis Valle López.

De Hacienda

Modificando la parte final del reglamento del cuerpo de Aduanas.

Ampliando la zona de vigilancia y fiscalización de Aduanas en las fronteras de Francia y Portugal y en el llamado Campo de Gibraltar.

De Gobernación

Aprobando la ley en virtud de la cual la circunscripción electoral de Cartagena elegirá cuatro diputados á cortes desde la promulgación de la misma.

EL CORRESPONSAL.

LA ESCLAVITUD BLANCA

Pasaron los tiempos (al menos en el mundo civilizado) de la ominosa esclavitud en que yacían pobres seres que no eran considerados como hombres, sino como bestias, por sus inhumanos explotadores.

Pasaron esos tiempos, merced al influjo de la Iglesia que con su salvadora doctrina libró de la esclavitud á aquellos desgraciados haciéndolos libres con la libertad de hijos de Dios.

Empero, si desapareció la esclavitud de los negros, vino, con la tan decantada libertad de nuestros días, la esclavitud de los blancos.

Los primeros no conocieron su dignidad, la dignidad del hombre; pero los segundos la pierden voluntariamente.

Recórranse las fábricas, las minas, los ferrocarriles, las grandes obras, en fin, y se verá al obrero convertido en esclavo del trabajo material, olvidado por completo de que tiene un alma que salvar. Para él no hay domingos ni días de fiesta en que santificar el descanso con la oración y la asistencia al templo en donde se reciben lecciones consoladoras, se ven ejemplos edificantes y se participa de los más puros goces del espíritu; pues *no de solo pan vive el hombre.*

La sed insaciable de hacer dinero de los patronos, que desde luego demuestran en esto no ser católicos, sacrifica al obrero en un continuo trabajo, sin atender para nada á su alma, cual si se tratara de una bestia; y por otra parte, materializado así el obrero con el incumplimiento de sus deberes religiosos, acepta con gusto esta condición degradante.

Vedle, sino, aunque no dependa de un amo, trabajar los días festivos por la mañana, en vez de asistir al incruento Sacrificio de la misa, y completar por la tarde la profanación del día santo con las abominaciones y blasfemias del garito y la taberna; para volver al día siguiente exhausto y agotado por los excesos á su condición de máquina y de bestia de carga. ¡En esto ha venido á parar la dignidad del hombre!

Resultado de esa degradación es el triste estado que la sociedad ofrece hoy día, en que, á vueltas de su ponderado progreso, hay una corrupción general de que sólo se ven libres las personas en quienes ejercen influencia las ideas religiosas. Esa corrupción, que por desgracia va en aumento al amparo de negligentes autoridades, no necesitamos ponerla de manifiesto, porque salta á la vista! ¿Y qué otra cosa podría esperarse? El hombre, olvidando sus deberes religiosos, se alejó de la Iglesia; olvidando la nobleza de su origen, perdió el sentimiento y la idea de su dignidad; y olvidando que es hijo de Dios, se degradó viniendo á hacerse esclavo de sus pasiones.

Y no es sólo el obrero profanador del domingo el que vive en esclavitud: también los ricos avariciosos viven en esta misma esclavitud; porque es verdaderamente ser esclavos, no tener un día de reposo tras tantos de fatiga, cuando la humanidad y la ley natural así lo exigen, y la religión lo ordena.

El comerciante es esclavo de su tienda y de su mostrador; el especulador es esclavo de su bufete, donde permanece como una máquina de calcular; pero el obrero es más esclavo que todos, siempre fijo en el taller ó en la fábrica, moviéndose como las ruedas de las máquinas.

También la libertad perece, por consecuencia, en su parte moral, que es todavía más importante; porque ¿qué uso puede hacer de ella el infeliz que se arrastra en una existencia grosera, olvidado de la Religión, minado por los vicios, sin idea ninguna de fé y de virtud?

Bien ha dicho un escritor, que la corrupción es incompatible con la libertad. Por eso los pueblos corrompidos son esclavos de hecho y de derecho, porque lo son del vicio, y la tiranía que degrada al alma no permite que goce de libertad el cuerpo; mientras que los pueblos donde imperan las virtudes y reinan las buenas costumbres, son los únicos verdaderamente libres.

. . . . . .

Conste que no censuramos el trabajo, ni la laboriosidad; antes bien, la aplaudimos porque es un deber impuesto al hombre por Dios Nuestro Señor: *Con el sudor de tu frente comerás el pan.*

Lo que censuramos es la esclavitud del trabajo, que apegando el corazón á la tierra, le impide levantarse al cielo: lo que censuramos es la esclavitud de las pasiones que, embruteciendo al hombre, le hacen semejante á las bestias: lo que censuramos es la avaricia del patrono que hace trabajar al obrero los días festivos, privándole de cumplir sus deberes religiosos: lo que censuramos, en fin, es la degradación del obrero que no solamente no santifica el descanso del domingo, absteniéndose de trabajos serviles, sino que le profana entregándose á la disolución y á la embriaguez; derrochando en la taberna el jornal de la semana, y bebiendo allí en el vaso de vino las lágrimas de su mujer y el sustento de sus hijos.

EDUARDO BUSTAMANTE.

DE BILBAO

7 de agosto de 1899

La huelga de «Altos Hornos».—A la cárcel

El presidente de la Agrupación Socialista de Baracaldo, compañero Evaristo Fernández, ha sido detenido y conducido á la cárcel de Larrínaga.

Ignóranse los motivos de su detención.

Solo se sabe que su encarcelamiento está relacionado con la huelga de la zona fabril.

Disparos de revólver—Pedradas

Tres huelguistas hicieron anteanoche tres disparos de revólver contra dos obreros que regresaban á Bilbao, después de haber trabajado en «Altos Hornos».

Por fortuna los disparos no hicieron blanco.

Al anochecer de ayer venía á esta villa en el tranvía eléctrico el obrero de «Altos Hornos», Julián Fernández, de vuelta del trabajo, y al llegar al Arenal fué acometido por dos huelguistas que venían en el mismo tranvía, quienes le acometieron con piedras, huyendo después como unos *valientes*.

El obrero Fernández resultó con algunas heridas en la cabeza.

Fué curado en el hospital.

De estos sucesos, que ponen de relieve la barbarie de los huelguistas, tiene conocimiento el juzgado municipal.

Huelguistas al trabajo.—Carga de vapores

Han ingresado hoy en la fábrica «Altos Hornos» 110 trabajadores huelguistas,

Se espera que mañana vuelvan á sus trabajos muchos más.

En un vapor de la Compañía Vasco-Andaluza, se han cargado esta mañana 800 toneladas de hierro y acero elaborado en «Altos Hornos».

Esto es una prueba de que se trabaja casi en todos los talleres de la fábrica.

Sin embargo, como ayer comuniqué á LA ATALAYA, la comisión de la huelga en el último *meeting* que celebró, afirmó que los talleres están completamente paralizados, y que si despiden humo sus chimeneas es por el sebo que se derrite en ellas, con objeto de hacer ver á los huelguistas que se trabaja en la fábrica.

La comisión de la huelga está inconsolable, ó, por mejor decir, de luto.

Las palabras de esos *regeneradores* sociales de nuevo cuño que tanto se interesan por la clase obrera, con la única aspiración de comer á expensas del trabajador verdadero, se las ha llevado el viento.

Los groseros ataques que dirige á la prensa, los oimos nosotros como quien oye llover, pues conocemos de sobra el pie de que cojean.

Por tanto, aconsejamos á tales defensores del obrero se calmen y procuren no excitarse tanto.

Además, deben tener en cuenta esos *oradores* que la cuestión de la huelga actual tendrá solución satisfactoria sin necesidad de que, los que tienen la oratoria burda é insultante por oficio, intervengan en ella.

Más heridos

A última hora me comunican que en «Altos Hornos» han sido heridos, á pedradas, por los huelguistas un obrero y el hijo del contramaestre de la fábrica.

Por fortuna, las heridas no son de gravedad.

¡Luego dicen los socialistas en sus *meetings* que se cometen atropellos con los huelguistas!

Al revés te lo digo para que lo entiendas.

Un incendio

Anoche se declaró un incendio en la panadería de «La Carmen», propiedad de don José Guenica Echevarría, instalada en la casa número 13 de la calle de Cantarranas de esta villa.

El fuego que comenzó en unas vigas cercanas á los hornos de pié, se corrió á otras, y el incremento que tomó en pocos momentos fué verdaderamente aterrador.

Llegaron enseguida los bomberos, y después de incesantes trabajos, consiguieron dominar el incendio.

Las pérdidas fueron de bastante consideración.

Ha sido una vez más elogiadísima la actividad de los bomberos bilbainos.

ANGEL CALDERÓN.

Ayuntamiento

Ayer celebró sesión el Ayuntamiento bajo la presidencia del alcalde señor Horga. Asistieron los concejales señores Santiuste, Setién, García del Moral, Piñal, Toledo, Martínez, Raba, Sansano, Incera, Gómez (don Aureo), Quintana, Alonso, López Moral, López Herrero, Gómez (don José), Pedraja, Ruiz Huidobro, Elizalde, Rivero, Gómez Sierra, Ruano y Horga.

Se aprueba el acta de la sesión anterior.

El gobernador civil dice que se ha aprobado de real orden el acuerdo de dedicar á construcción de una iglesia unos terrenos de Maliaño.

El juzgado ha desestimado una demanda del Ayuntamiento contra don Tomás Quintanilla, referente á unos terrenos que se iban á destinar á la construcción de una escuela.

En votación nominal se acuerda recurrir en alzada contra esta resolución. La comisión informará sobre el asunto.

El mozo Ramón González Toraya ha alegado una exención. Se le declara soldado condicional.

Un informe de la Comisión de Obras sobre reconstrucción de una casa en la calle de Becedo, es aprobado, contra los votos de les señores Alonso, Elizalde y Gómez (don José).

Se concede una permuta de terreno solicitada por don Juan P. Barbáchano. Vota en contra el señor Alonso.

El dictamen proponiendo que se anuncia la vacante de una plaza de farmacéutico de la beneficencia municipal, es aprobado.

La distribucion de fondos para el mes corriente, es aprobada.

Queda enterado el Ayuntamiento de las cuentas de obras hechas por administración, importantes 761'88 pesetas.

La Comisión de Policía, en un informe relativo á una petición de las vendedoras de la plaza de Atarazanas propone que se modifique la colocación de las vendedoras en el mercado. Queda el informe sobre la mesa, con un voto particular de los señores Raba y López del Moral.

También queda sobre la mesa un dictámen promoniendo que se expulse á un músico de la banda, y otro concediendo una licencia de veinte días al jefe de bomberos.

Un informe sobre una moción pidiendo el cumplimiento del artículo 19 del reglamento de bomberos, queda sobre la mesa.

Las cuentas del cuerpo de bomberos son aprobadas.

Queda sobre la mesa un dictámen relativo á la petición de las vendedoras del mercadillo de Atarazanas, que solicitaban que no se concedieran permiso para vender frutas en las calles.

Propone la comisión de Policía que en esta época del año se autorice á los tablajeros para sacrificar reses en horas extraordinarias y que se abone al veedor una cantidad por cada res que examine.

El señor Horga propone en una enmienda que se sacrifique una sola vez al día, á las cinco de la tarde.

La enmienda es desechada.

En votación nominal es aprobado parte del dictámen, y se acuerda que se haga un degüello á las tres y media de la tarde. El veedor no deberá cobrar nada por el reconocimiento de las reses.

Se procede á sorteo para la designación de los individuos de la junta de asociados. Son elegidos los señores siguientes:

Don Esteban Pereira; Andrés Torcida, Saturnino Omeñaca; Alejandro Ganancias; Pablo Racha; Luis Noval; Hilario Solórzano; Doroteo Alcalde; Antonio Obregón; Adolfo Martínez; Francisco Llorente; Saturnino Orella; Francisco García; José Calleja; Cipriano Villegas; Vicente Oria; Bernardo Muñoz; Ramón Gutiérrez; Alejandro de la Pedraja; Pedro del Río; Alfredo Díaz; Isaac Aguirre; Rafael Rasines; Segundo Varela; Julián Mantecón; Rafael Amat; Bruno Fernández y Victoriano Fernández; Francisco del Campo; José Oroch; Eustaquio San Román y Eugenio Puente.

El señor López Moral propone que á los peones que trabajan en las obras por administración se les abone el jornal de 2'25 pesetas.

Informará la comisión.

Respondiendo á una pregunta del señor Ruano, dice el señor López Herrero que el contratista de las casetas de la feria no tiene derecho á cobrar dos reales diarios á los feriantes.

Dice el presidente que ya se ha dado orden de que se desalojen las casetas.

Y se levanta la sesión.

***

Un concejal, el señor Alonso (don Isidoro), se entregó ayer á última hora en la sesión del Ayuntamiento á ciertos desplantes inoportunos y risibles en menosprecio de la prensa. A nosotros no nos extraña la actitud de ese edil, recordando la de otros tales, tan prontos en menospreciar á la prensa como en solicitar servilmente sus favores.

Si á don Isidoro le ha molestado algo que ha descubierto un periódico local, entiéndase con él don Isidoro... y allá se las hayan don Isidoro y el colega.

Y sobre todo, rogamos á don Isidoro que cuando tenga algo que solventar con un periódico *procure* no hacer extensivas á los demás sus censuras.

En cambio (y váyase lo uno por lo otro), el concejal señor López Herrero salió en defensa de los periódicos, reconociendo que, gracias á ellos, se descubren á menudo hechos más ó menos punibles ó incorrectos, que en otro caso quedarían ocultos.

Agradecemos su defensa al señor López Herrero y lamentamos la ofuscación del señor Alonso (don Isidoro).

La semana financiera

(Especial para LA ATALAYA)

Con la clausura de las Cortes y la dispersión general de ministros, políticos y bolsistas, no es extraño que el mercado bursátil presente la inactividad como nota característica de la presente estación.

Las imperiosas vacaciones del estío predominan en todos los centros y también en la Bolsa.

Interior.—Practicóse la liquidación con regularidad. La doble, que sigue siendo contraria, mantuvo un *deport* de cinco á diez centimos. Los cambios sostuviéronse en el punto á que les condujeran las necesidades del descubierto, alrededor de 62'90. Satisfechas aquellas inicióse una depresión que hizo descender este signo de crédito á 62'75; pero fué fácilmente contenida. Queda el sábado á 62'95 al contado y 62 90 fin de mes.

Exterior.—Son muy contadas las operaciones de este valor, aplicables la mayor parte de ellas á verificar la conversión por interior sin salir de la Bolsa. Fluctúa entre 68 80 y 69 por 100, cierre del sábado.

Amortizable.—Si ya no lo fuera podría considerarse no ya amortizable sino casi amortizado este valor á juzgar por los pocos títulos que se compran y se venden y cuyos cambios fluctúan entre 70'80 y 70'90.

Tesoro.—Sostiénense estas obligaciones con relativa animación entre 101'90 y 102'05. Quedan á 101'95.

Aduanas.—Empezaron á cotizarse á 94'50 y fueron elevándoes hasta surmontar el entero 95, cambio éste de cierre.

Cubas.—Es el grupo más animado, gracias á las preferencias de la especulación. Las de 1886, desde 70,10, apertura del lunes, ascienden á 71'20; cierran á 71'10. Las de 1890, desde las fronteras del 59 elévanse á 59 50, cambio de cierre.

Filipinas.—Negociáronse á 78 20 con cupón; cortado éste (1.° de agosto), aflojaron á 77 por 100 y después á 76'50 y 76'30. El sábado no se cotizaron.

Banco de España.—Cotízase toda la semana con firmeza á 410 y cierran á 409'50.

Banco Hipotecario.—Las cédulas 5 por 100, elévanse desde 103'50 á 104, cambio este último que consiguen consolidar. Las del 4 por 100 cierran á 98'70 firmes.

Tabacos.—Cierran á 299.

Francos.—En el curso de la semana han experimentado nueva agravación, elevándose desde 23 á 23 70. Y la tendencia á subir más persiste. La libra, que se pagó el lunes á 31'10 pesetas, negóciase el sábado á 31'22.

SANTIAGO M. PALACIO.
(Director de la Gaceta de la Bolsa).

Madrid y agosto 6 de 1899.

TONTERÍAS

(CONTINUACIÓN)

Bien conocido es lo que escribió Quevedo á aquel presumido literato que se firmaba «El doctor don Juan Pérez de Montalbán»

«El doctor tú te le pones;
el Montalbán no le tienes;
conque quitándote el don
vienes á quedar Juan Pérez.»

Los tontos, por lo general, son favorecidos por la suerte, de donde viene aquel refrán: «Fortuna te dé Dios, hijo, que el saber poco te importa.» Gustan de exhibirse y de que se les nombre en todas partes, y, sobre todo, verse en letras de molde. «Nomina stultorum semper parietibus hærent.» (Los nombres de los tontos siempre manchan las paredes.)

Daremos cuenta de unas cuantas tonterías de varios entes tocados del mal de referencia, escogidas entre las más insignes.

Salió de su pueblo un mozo, poco avisado, á visitar á un tío suyo canónigo de Toledo. Este, que olió la tostada y conoció que el sobrino le iba á dar la lata, discurrió mandarle una habitación muy oscura, con orden de que le sacasen por la noche, tan sólo para darlo de comer, volviéndole al encierro. A los tres días le dieron libertad; y como el hombre estaba aburrido, en cuanto se vió libre no paró en ninguna parte hasta el pueblo, á pesar de distar seis jornadas de camino: porque cuando se acercaba, al aproximarse la noche, á alguna posa-

M.E.C.D. 2017

da, y preguntaba «si eran allí las noches como en Toledo», naturalmente le respondían que ni más ni menos, y no se detenía.

En un pueblo de esta provincia había un pobre patán de cortos alcances, que iba por las noches del invierno á casa de un señor del lugar, y de paso que se calentaba á la lumbre en la cocina, contaba los chismes de aquel vecindario; le daban de cenar y servía de hazmereir. Un amigo suyo le suplicó que intercediese en su favor por un asunto en que tenía que intervenir como alcalde aquel señor. Fué á ver á este, en la confianza de que le complacería enseguida; pero se equivocó. El señor, sentado en su despacho, le recibió muy serio, y después de oirle, dijo con voz grave: «Honores mutant mores» (honores mudan costumbres). Se fué el hombre amoscado, diciendo para sus adentros que ya se la pagaría.

En efecto, pasaron algunos años, y aquel señor vino á solicitar un favor del pobre chifiado, que era á la sazón alcalde. Con la mayor confianza le habló, dándole una palmadita en el hombre; pero como al otro no se le había olvidado lo de marras, se cuadró y, aunque no sabía latín, contestó al interpelante con énfasis:—«Chorris morris»;—y se desquitó.

En Tasco (Méjico) había un vizcaíno algo distraído (en todas partes cuecen habas), y siempre, de cualquier cosa que se hablase, porfiaba que mejor era lo de su tierra, hasta que le dieron tal pelirada en la boca, que le echaron fuera dos ó tres dientes. Desde entonces le solían preguntar aquellos léperos:—¿Qué tal, son mejores las pedradas de tu tierra que las de Tasco?

Otro paisano suyo, que padecía del mismo mal, hortelano de las inmediaciones de la ciudad de Buenos Aires, al pasar por el puerto vió el fuego que hacían para carenar un barco al darle brea en los fondos. Preguntó para qué hacían aquello al barco:—«Para que ande más ligero»,—le dijeron. Al día siguiente venía, como de costumbre, con su borrico cargado de hortaliza; y cuando notó que el animal aflojaba el paso, encendió una cerilla y prendió fuego á un haz de paja que traía á prevención y lo aproximó al anca del borrico; salió la bestia disparada, y el hombre decía riéndose todo: —«Rasón tener; correr borrico como barco».

Otro que tal, aquí en Santander, hortelano también, compró papel y sello y vino á la calle del Puente, para que aquel famoso memorialista Angel Bustillo, conocido por Otia, que tenía instalada su oficina en el portal de la casa número 16, de dicha calle, le escribiese una carta para su mujer, que estaba con sus hijos en Somorrostro. «Toma», dijo á Angel, «escribe carta»: «Amor, amor, amor, tres veces amor. Querida Juana: Arreviento por verte, y los hijos. Te abraza y á los niños tu siempre, Manu.»

Escribió Angel lo dictado, y luego le dijo Manu: «Sierra carta» «¿Cuánto tardar recibir contestasión?—Cuatro días», contestó aquel.—«Mira, trae carta, tardar mucho; yo ser correo.»

Se echó la chaqueta al hombro, y llegó á la entrada de su casa. Uno de sus niños, de tres á cuatro años, vino á abrazarle tendiéndole los brazos y voceando «aita, aita,» (padre), pero el hombre, llevando el dedo índice á los labios, le impuso silencio: «Chust», le dijo, «no ser padre, ser correo. Agur y no haber padre hasta el invierno»; y sin subir á su casa, ni ver á nadie más, dejó al pobre niño estupefacto, y volvió á Santander, muy satisfecho de haber desempeñado el papel de correo tan á lo vivo.

El difunto marqués de Campo Sagrado decía en una ocasión á su ayuda de cámara, muy fiel y servicial, pero algo tardo de comprensión: «Suán»:— «Señor», contestó.—«Vamos á ir á Colonia».— —«Bien, Señor».—«Allí no se bebe más que agua de Colonia», siguió el marqués.—«Entonces reventaremos, Señor», replicó Juan. Cuando estaban en Colonia, le interpeló el marqué-: «¿Suán, no decías que íbamos á reventar? Ya ves que es agua de Colonia»—»Sí, señor, concluyó el doméstico, «yo creí que era de esa agua que venden los alemanes: peru ya veu qués comu la dallá».

C. C.

(*Continuará.*)

DE TOROS

Según informes autorizados, es cosa ya definitivamente resuelta la celebración de una corrida de toros en esta plaza el día 30 del corriente, fiesta de los Santos Mártires, Patronos de esta ciudad.

Como ayer decíamos, se lidiarán seis toros de la acreditada ganadería de la señora marquesa viuda del Saltillo, de Sevilla.

Están ya contratadas, como también decíamos ayer, las cuadrillas que dirigen los afamados diestros Antonio Fuentes y José García *el Algabeño*).

De este último recibió anteayer precisamente la Empresa un despacho telegráfico expedido en Vitoria, en cuya plaza toreaba ese mismo día, y en ese despacho manifestaba *el Algabeño* su conformidad con las proposiciones hechas por la Sociedad Taurina Montañesa para tomar parte en la corrida que se prepara para el día 30.

Se ha confirmado que, según ayer indicábamos, han salido ya de Santander para Andalucía los cajones en que ha de ser transportado el ganado.

Acerca de este podemos decir, convenientemente informados, que será muy escogido, pues la Empresa quiere demostrar al público su deseo de complacerle, cueste lo que cueste, y su propósito de competir con las empresas más acreditadas en la organización de esta clase de espectáculos.

A ese fin, la Sociedad Taurina Montañesa ha pedido á la dueña de la citada ganadería seis reses que reunan las mejores condiciones para la lidia, sin reparar en gastos, que la Empresa no quiere escatimar, para probar que «no la duelen prendas», á pesar de que el día señalado para la corrida sólo es festivo en Santander y en Calahorra y que, por tanto, hay motivo para suponer que los ingresos que ese día se obtengan no correspondan acaso á los sacrificios que se impone la Empresa, máxime teniendo en cuenta que pocos días antes de la corrida que aquí ha de celebrarse, habrá nada menos que cuatro en la vecina villa de Bilbao, de donde, por consiguiente, y por ser allí día de trabajo, no es de esperar que el 30 vengan á presenciar una corrida más, siquiera prometa ser tan del gusto de los aficionados, los que en tan gran número suelen concurrir á «nuestros» espectáculos taurinos.

Como prueba de los buenos propósitos que á la Empresa animan, hemos de consignar, porque así nos consta, que probablemente el día 14 saldrán de esta capital en dirección á Sevilla, para escojer cuidadosamente el ganado, el gerente de la Sociedad Taurina Montañesa, señor Santiuste, y uno de los señores del Consejo de administración.

Y no tenemos por ahora más noticias que comunicar á los aficionados á la fiesta nacional acerca de la próxima corrida organizada por la Sociedad Taurina Montañesa.

Sola vobis relíquimus templa

La rápida propagación de la doctrina de Cristo, teniendo en cuenta el cúmulo y magnitud de las dificultades que hubo de vencer, puesto que todo en el mundo, tanto en el orden de las ideas como en el de las costumbres, le era opuesto, es un hecho tan sorprendente é inexplicable en lo humano, que no puede menos de reconocerse en él la eficaz influencia de la virtud divina.

A fines del primer siglo de la Iglesia, Plinio, el joven procónsul de Asia, escribió al emperador Trajano: «El contagio de la superstición cristiana se ha extendido no sólo por las ciudades: sino también por las aldeas y los campos; los templos de los dioses están próximos á una completa desolación y las solemnidades son por largo tiempo interrumpidas.» Séneca, según San Agustín, se expresaba de este modo: Las costumbres de esta perversísima gente (los cristianos) han sido recibidas en todas partes; los vencidos han impuesto sus leyes á los vencedores.» Y Tertuliano, dirigiéndose á los romanos á principios del siglo III, escribe: «Somos de ayer y lo llenamos todo, ciudades, islas, los campamentos mismos, el palacio imperial, el senado, el foro; *sola vobis reliquimus templa*, solamente os dejamos los templos.

Diecisiete siglos han transcurrido desde que la valiente pluma del gran apologista de la Religión Cristiana arrancó á su poderosa inteligencia las frases transcritas, que valen ellas solas más que un libro entero. Y ¿quién lo había de pensar? ¿A quién había de pasar siquiera por la imaginación que al finalizar el siglo diecinueve cualquier corifeo de la impiedad satánica había de poder plagiar al temible apologista, sin temor á ser desmentido? Porque es lo cierto que los hijos de las tinieblas pueden gloriarse de ver extendidas por todo el mundo sus doctrinas: ellos pueden decir con verdad ¡desconsoladora verdad! dirigiéndose á los cristianos: «Lo llenamos todo; las grandes ciudades, villas, aldeas, caseríos; nuestras doctrinas informan los códigos de todos los pueblos de la tierra; en ellas se inspiran todos los que mandan; dominan en los palacios de los reyes y de los poderosos; campan por sus respetos en Senados y Congresos, Ateneos y Casinos; se propinan á grandes y pequeñas dosis por medio de un sinnúmero de libros, folletos, revistas y periódicos que todo lo invaden; tienen sus representantes y fervientes propagadores en Universidades, Institutos, Escuelas normales y multitud de centros expresamente fundados para que en ellos se amamanten y nutran la niñez y la juventud: «lo llenamos todo, sí pueden decirnos los enemigos de Cristo» «y solamente os dejamos los templos, porque ni aún en las fachadas de vuestras casas tenéis libertad para poner los signos de vuestra religión».

Y aunque alguno me puede decir que esto no es exacto en toda la extensión de la palabra, ¿no es verdad que le falta muy poco, y que á conseguir eso poco aspiran y para eso se agitan y trabajan con febril actividad los imitadores de Lucifer, protestantes, masones y toda casta de liberales, hijos legítimos de aquellos? Si los condenados fueran susceptibles de algún gozo, Lutero, ese aborto del infierno, reventaría de satisfacción al ver, desde los abismos donde habita cómo en poco más de tres siglos ha logrado que todos los pueblos de la tierra se postren delante de la *Gran Bestia*.

Y ¿á qué se debe y cómo se explica esa rápida propagación del mal en nuestra España? En esta España que sufrió por ocho siglos el cetro de los hijos de Ismael, y nunca fué musulmana; en esta España en donde las herejías jamás pudieron aclimatarse; en esta España y en poco más de tres cuartos de siglo han conseguido tantos triunfos la masonería y el liberalismo, hasta lograr dominarlo todo, inficionarlo todo con su espíritu maldito y reducirnos casi al interior de nuestros templos? Vuelvo á preguntar: ¿Cómo se explica este fenómeno? Muy sencillamente: digámoslo en el lenguaje de las matemáticas, para que como ellas sea exacto. Tres factores han contribuído al incalculable y aterrador producto de males que en el orden moral nos afligen: el constante trabajo de los enemigos de Cristo, la apatía culpable y estúpida indiferencia de muchos católicos y la cooperación de no pocos, *consciente* en unos é *inconscientemente* prestada por otros.

Y dejando á un lado los dos primeros, paremos mientes sólo en el tercero de dichos factores: ¿quién desconoce los inmensos recursos que á la impiedad proporciona? ¿Quién está tan ciego para no ver que los católicos contribuyen de muchos modos á las grandes empresas del infierno? ¿Quién, por poco interés que estas cosas le inspiren, no habrá llegado á notar y convencerse de que los católicos están pagando con su dinero y aprobando con su conducta la destrucción de la fe de Cristo en nuestra España? ¿Para quién es un misterio, concretándonos á un sólo modo de cooperar, que muchos católicos pagan y leen esa prensa liberal é impía, instrumento de que se valen las logias para hacer la guerra á la Iglesia, y no tienen un céntimo para la prensa netamente católica?

Si fuera solamente eso, menos mal; pero ¿cuántos hay que confiesan y comulgan con mucha frecuencia; que dan abundantemente para misas y novenas, y se complacen en repartir con prodigalidad laudable entre los pobres de Cristo buena parte de su caudal, y con la misma mano pagan la suscrición de *El Imparcial* impío, del blasfemo *Heraldo*, de la conservadora *Epoca*, con sus cuentos de color de rosa é inmorales noveluchas, ú otros de la misma catadura, liberales todos y todos por tanto enemigos de Cristo; y no contentos con eso, hacen encarnizada guerra á los diarios íntegramente católicos y desacreditan ante los sencillos á los que los leen y propagan, aunque estos sean respetables sacerdotes?

Así se explica que triunfe la impiedad y se envalentonen los enemigos de Dios, viendo que muchos que se llaman discípulos del Evangelio y devotísimos del Corazón de Cristo, coadyuvan admirablemente á sus planes satánicos.

Y ya pueden los sacerdotes desde la Cátedra Sagrada anatematizar, con los Obispos y el Romano Pontífice, el liberalismo y cuantas obras y periódicos se dedican á propagar tan pernicioso error; todo será inútil, porque esos católicos desde las alturas de su infalible criterio, dirán que nada malo encuentran en tales publicaciones, y digan lo que quieran el Papa, los Obispos y los Sacerdotes.

Continuad, continuad vuestra obra, católicos de... (miedo me da la palabra y la omito); continuad vuestra obra, cuyos resultados me parece no se os ocultarán; continuad recibiendo en vuestros pechos el cuerpo de Cristo y pagando con vuestro dinero las blasfemias que el infierno vomita contra El, y que diariamente os sirven á domicilio, para que las saboreeis en los ratos de ocio. Y si todavía os parece poco lo que hacéis, *consciente* ó *inconscientemente*, discurriendo con vuestros periódicos, que no están conformes ¿cómo lo habían de estar? con el *imprudente proceder* de los que públicamente queremos confesar á Cristo, cueste lo que cueste, y aunque la fiera se irrite y nos despedace, podéis aplaudir á las autoridades de Cádiz y Castellón por sus medidas de *prudencia* en arrancar los escudos del Corazón de Jesús y llevar á la cárcel á un cristiano por *el enorme crimen* de dar vivas al mismo Sacratísimo Corazón; y decid cuanto se os ocurra contra los Alcaldes de Comillas y Os de Balaguer por *la necedad* y *majadería* de colocar aquella sagrada imagen en las Casas Consistoriales. (1)

Así, así es como dentro de poco ni siquiera podremos santiguarnos al salir de casa, y en cambio podrán los impíos decirnos rebosando alegría: «Lo llenamos todo y sólo os dejamos los templos: sola vobis reliquimus templa.»

VÍCTOR.

Agosto 6, 1899.

DE SOCIEDAD

Boda

Ayer se celebró el enlace de la bella y virtuosa señorita Fermina Aja y Puerta con el ilustrado joven capitalista, nuestro particular amigo don Florencio de la Revilla Valdés.

La ceremonia se verificó en la capilla de las Religiosas Oblatas, la cual estaba primorosamente adornada.

Bendijo la unión de los nuevos cónyuges el ilustrado y celoso coadjutor de la parroquia de Santa Lucía don Francisco Lamera.

Apadrinaron á los contrayentes la señora doña Matilde Aja de Lamera y nuestro querido amigo don José de la Revilla, hermanos respectivamente de los desposados.

Fueron testigos del solemne acto el excelentísimo señor marqués de Hazas, diputado á Cortes por esta circunscripción; el acaudalado comerciante de esta plaza don Adolfo Chautón y el hermano político de la novia don Constantino Lamera.

Terminada la ceremonia religiosa, marcharon los novios y sus acompañantes á la magnífica posesión del señor Revilla, en el inmediato pueblo de Cacicedo, donde fueron agasajados espléndidamente los invitados con un suculento *lunch* servido por el Restaurant Cantábrico.

Enviamos nuestra enhorabuena á los nuevos esposos, á quienes deseamos todo género de felicidades.

NOTICIAS

VIÑA LOMBA OCULISTA
CONSULTA DE 10 Á 1
BLANCA 12, PRIMERO.

(1) Dios mediante, no tardará mucho en colocarse el medallón del Corazón de Jesús en el Ayuntamiento de una villa muy importante.

En honor de un santo

En la capilla de Cajo se celebrará el día 10 del corriente, solemne función religiosa, dedicada á San Lorenzo, titular de aquella iglesia.

A las diez y media de la mañana dará principio la misa mayor solemnísima, en la que tomarán parte distinguidos cantores y violinistas de la Catedral.

El panegírico del santo está á cargo del orador sagrado señor presbítero don Luis Fariñas, coadjutor de Consolación.

A las tres de la tarde principiará el Santo Rosario, precedido de la Estación al Santísimo.

Es de esperar que, dado lo extraordinario de esta función, á la que generosamente han contribuido piadosas personas de aquel barrio, se vea concurrida aquella capilla á fin de honrar y obtener la protección del Santo.

Audiencia

En la Sección primera se celebró ayer la vista de la causa del Juzgado de instrucción de esta capital, seguida contra Salomé Sarabia Ruiz, acusada de haber sustraído de la fábrica de conservas «La Cantábrica« ocho latas de pescado, tasadas en 80 céntimos cada una.

El Ministerio fiscal solicitó para la procesada dos meses y un día de arresto y 6'40 pesetas de indemnización, y la defensa interesó la absolución, negando que su cliente fuera autora de la sustracción que se la atribuía.

***

En la misma Sección comparecieron ayer Félix Rodríguez y Rosa Fernández, para los que solicitó el Ministerio fiscal, como autores del delito de hurto de dinero á Manuela Santervas, cuatro meses y un día de arresto.

Las defensas interesaron la absolución por falta de delito.

***

José García Peral y Juan García Campillo, procesados por supuesto uso de nombre supuesto, han sido declarados absueltos.

Demostrado por la esperiencia

El 98 por 100 de los enfermos crónicos del estómago é intestinos, tengan ó no dolor, se curan con el **Elixir Estomacal** de Saiz de Carlos. v

Hace pocos días llegó á Santander el distinguido joven don Julio Blanco Herrera, hijo del acaudalado naviero don Cosme, dueño de los vapores de Herrera, de la Habana.

Sea bienvenido.

A las tres y media de la tarde de ayer y cuando el cabo de serenos José Rivas Lezcano entraba en un establecimiento situado en la planta baja de la casa número 34 del Muelle, con objeto de despachar un asunto particular, un individuo llamado Tomás Angulo le acometió insultándole con palabras gruesas y amenazándole con cortarle la cabeza.

El guardia municipal allí de punto, Cándido Jerez, intervino en la cuestión y puso paz entre los dos contendientes.

En el principal se halla á disposición de su dueño una llave grande, encontrada ayer por la tarde en la Alameda.

Sección marítima

Situación de los buques surtos en la bahía al anochecer de ayer.

Boya de los correos.—*Buenos Aires.*

Muelle de Calderón.—Vapores españoles *Méjico* y *Ugarte.*

Idem del ferrocarril.—Vapor inglés *Yorksihre.*

Idem del segundo.—Vapor *Cabo Silleiro* y *Vizcaya.*

Idem del quinto.—Vapor español *Rioja.*

Idem del sexto.—Vapor inglés *Rydal Water.*

En el Astillero.—Vapor holandés *Theano* y el español *San Salvador.*

San Salvador.—Vapor español *Baracaldo* y el inglés *Saint Fagans.*

En bahía.—Vapor español *Sendeja.*

SE ALQUILA

un local en el sitio más céntrico de la población, propio para cualquier industria.

Informarán: San Francisco, 33, frente á la iglesia, sastrería de Bruno Ibáñez y compañía. v

Se encuentra en esta ciudad el director de **El Fomento Industrial y Mercantil** don Agustín Ungría, que ha venido á visitar á su numerosa clientela en el Norte de España.

Los que tengan que evacuar asuntos en Madrid, en provincias y en el extranjero, ó necesiten sus servicios indicados en el anuncio de la cuarta plana, pueden pasar el miércoles ó jueves á la fonda de Europa, donde informará dicho señor sobre los asuntos que se le consulten. v

A las nueve y media de la mañana de ayer se declaró un incendio en la chimenea de la casa número 2 de la calle de San Simón.

Acudieron los bomberos municipales José Salazar, Tomás Díez y José Lavín, que lo apagaron enseguida.

Ha sido denunciado Federico Muñoz por haber maltratado á su mujer y á varias vecinas de su casa que acudieron en auxilio de la apaleada.

***

También fué denunciado un muchacho de 18 años, llamado Segundo Toca Irazabal, dependiente de una tienda de la calle del Peso, porque al mediodía de ayer rasgó la tela del anuncio de ferias colocado en la fachada de la casa Ayuntamiento.

R. PRESMANES, dentista

Puente, núm. 1 duplicado, principal.

Dolores de cabeza ¿quién no los tuvo? Se sufren por jaqueca ó cansancio intelectual. ¿Y sabéis como podéis hacer que se eviten y calmen? Con una fricción en la frente del **Agua de Colonia de Orive.**

Romaneo de ayer

Reses mayores, 22; menores, 19, con peso de 4.484 kilos.

Cerdos, 5; con 573 kilos.

Corderos, 32.

Carneros, 3.

Por disposición de la Superioridad del Departamento, se ha concedido autorización para pescar langosta en la comprensión de este Departamento, hasta fin del mes actual.

Hace días en la parte del río Bustablado que pasa por Arredondo, echaron gran cantidad de jugo de nueces con objeto de matar la pesca y recogerla después.

La guardia civil de Arredondo practicó algunas gestiones y detuvo como presuntos autores del hecho á los vecinos de aquel pueblo José Barquin, José López Canales y Francisco Manteca Gómez.

Don Antolín Algorri Pedreguera ha sido nombrado torrero de faros de tercera clase.

En la oficina de obrss públicas de esta provincia se hallan los correspondientes títulos y credencial á disposición del interesado.

Ha sido nombrado secretario del Ayuntamiento de Saro don Agapito Gutiérrez y Gutiérrez.

Obra pía

Según el edicto que publicamos hace días, el día 15 del presente mes termina el plazo de admisión de solicitudes para entrar en el sorteo de ocho dotes de quinientas pesetas una que ha de celebrarse el día 29, víspera de la festividad de los Santos Mártires, patrón de esta ciudad.

La presentación de solicitudes se hace en la secretaría del Ayuntamiento.

En el principal se desea la presentación de don Francisco Gutiérrez para entregarle un documento expedido á su nombre.

COCOS frescos de América

Daoiz y Velarde, número 7, almacén. v

Por la línea del ferrocarril Cantábrico marchó ayer, á las 11'20 de la mañana, para Cabezón de la Sal, acompañado de dos amigos, el Gobernador civil de la provincia señor Rothwos.

Desde Cabezón se dirigirá á los Picos de Europa, donde pasará varios días.

Después visitará algunas regiones de la provincia.

El tren correo de la línea del Norte llegó ayer atestado de viajeros que vienen á veranear.

En el Ayuntamiento de Valdeolea se hallan expuestas por término de 15 días las cuentas municipales de los ejercicios de 1894-95, 1895 96, 1896 97 y 1897-98.

En la calle del Progreso, de Ampuero, riñeron anteayer Paulino Alonso Fernández y Policarpo Colás Rivero.

Este resultó con varias lesiones.

La guardia civil ha detenido al agresor.

Hoy hace dos años que fué asesinado en el balneario de Santa Agueda el señor Cánovas del Castillo (q. e. p. d.)

MARRACCI

Profesor del Instituto de Madrid. Horas de consulta: de nueve á una de la tarde y de tres á cinco, Méndez Núñez, 3, piso tercero, izquierda. v

Compañía del ferrocarril Cantábrico

Movimiento y productos durante el mes de julio de 1899.

31.160 viajeros, pesetas.	31.491'63
3.785 toneladas mercancías id.	11.546'51
308 cabezas de ganado id.	416'53
Recaudaciones varias id.	430'62
Total pesetas.	43.858 29
Producto en julio de 1898.	38 825 34
Productos en los siete meses de 1899	275.041'18
Idem en los de 1898.	213 486'31

PÉRDIDA

de un bastón con puño de metal blanco, tallado, imitación asta de ciervo, dejado ayer, por la mañana sobre un banco de la acera del Sardinero. Se suplica á la persona que lo haya encontrado tenga la bondad de depositarlo en cualquiera de las estaciones de los tranvías ó en la Administración de este periódico.

Sabemos que van muy adelantadas las obras de la fábrica que la Sociedad denominada «Azucarera Montañesa» está construyendo en Torres, cerca de Torrelavega.

Se espera ver terminadas las obras en el próximo mes de octubre.

Es probable que la fábrica se halle en el mes de diciembre en condiciones de realizar las importantes labores á que está destinada, después de instalar convenientemente la maquinaría y de ultimar todos los detalles que aseguren su perfecto funcionamiento.

El que haya perdido un llavero con llaves en el ferrocarril de los señores de Pombo, puede recogerlo en la estación de Santander.

Se indica para ocupar la presidencia del nuevo *Banco del Comercio* que, como ayer decíamos, se establecerá pronto en Santander, al respetable comerciante de esta plaza, tan estimado de todos, don Ramón López Dóriga.

Hemos recibido un ejemplar de la novela que con el título de *Los que rezan* acaba de publicar en Palma el notable literato don Francisco Antich é Izaguirre, á quien enviamos las gracias por su atención, prometiéndole hablar más extensamente de su obra, después que la hayamos leido con detenimiento.

D.R BENET, médico y DENTISTA

Solo ejerce esta especialidad — Muelle 14, 2°. TELÉFONO

Durante la última semana se despacharon por nuestro puerto para diferentes de la Península 864 sacos de harina.

En el mismo periodo de tiempo se recibieron por la vía marítima 270 sacos del citado polvo; 235 idem de cebada; 956 sacos maíz; 10.213 sacos de garbanzos, de los cuales, 3.476 eran de tránsito para otros puertos; 800 sacos de azúcar; 55 idem de café; 221 cascos de aceite; 24 sacos de arroz; 116 cajas de jabón, y 84.691 kilos y 23 fardos bacalao recibidos por el vapor *Setubal* procedente del Cristianía.

Observaciones atmostéricas

tomadas por el óptico señor García, en el día de ayer:

Altura termométrica: á las ocho de la mañana, 21'2; á las doce, 23'3; á las seis de la tarde, 21'6.

El barómetro marcó: á las ocho de la mañana, 759; á las doce, 758'7; á las seis de la tarde, 758'4.

Temperatura: máxima, 23'5; mínima, 18'2.

Tendencia del barómetro, bajar.

Un sacerdote héroe

Escriben de Génova:

«Con numeroso concurso de gente y con el de las representaciones de la ciudad, se han celebrado en la iglesia de la Cruz los funerales del muy reverendo Padre Juan Baravalle, fallecido la antevíspera, á la edad de ochenta y cinco años, en el convento de Padres Camilos, ministros de los enfermos, á cuya orden pertenecía el finado desde el año 1832.

»El P. Baravalle, nacido en Carmagnola de Piamonte, había sido nombrado ciudadano honorario de Génova por deliberación del Ayuntamiento y en premio de la abnegación, caridad y valor con que asistió á los coléricos en las varias epidemias que se sucedieron desde el año 1835 hasta la última, que fué la del año 1884.

»A los funerales asistieron el Ayuntamiento en pleno y el Consejo da Administración del Hospital de Pammatone y Duquesa de Galliera.

»Sobre el féretro iban depositadas las medallas de que se había hecho merecedor por su valor.

»Conducido el cadáver á Stagliano en un sencillo coche, conforme á la pobreza religiosa y á los deseos del finado, tomaron la palabra, conmovidos, el R. P. Patrucco, en nombre de los religiosos de San Camilo, y el obrero César de Paoli.

»Los restos mortales serán inhumados en una tumba costeadada por el Ayuntamiento.

»Halle gloria en el cielo el héroe y martir de la ciudad.»

Placas esmaltadas del Sagrado Corazón de Jesús

Ya se han recibido en la administración de este periódico y se hallan á la venta al precio de 1'25 pesetas. v

Ayer por la mañana riñeron en la Pescadería dos mujeres llamadas Dolores Martínez García y Cármen Linares Cueto.

La segunda resultó con varias erosiones en la cara de las que fué curada en Casa de socorro.

El joven seminarista del conciliar de Vitoria don Tomás Gillia ha obtenido en los Juegos Florales de Vitoria la flor natural, suprema recompensa en aquellos certámenes literarios.

De interés

Aquellos de nuestros lectores y favorecedores que deseen ponerse en relación en Madrid con una persona seria y activa que se encargue de la gestión de *toda clase de asuntos*, en los centros oficiales, en los judiciales, informes comerciales, colocación de capitales, compra y venta de valores públicos y particulares, etc., etc., pueden dirigirse al administrador de este periódico, que les dará más detalles, y es quien recibe los encargos.

Se admiten también representaciones comerciales. v

El legítimo mechero AUER

por incandescencia, para gas, se vende en los talleres de **CORCHO HIJOS**, y desde hoy sus precios han sufrido una considerable rebaja.

Mechero número 1, 9 pesetas.
Manguito para id., 2 id.
Santander 1.° de agosto de 1899.

PANORAMA

Ahora dicen que afónico
se halla don Paco,
el jefe del Gobierno
que disfrutamos.
Y á Durán le ha perdido,
por el contrario,
la *voz... de Cataluña,*
separateando...
Nada, que corren
por ahí malos vientos
y malas voces!

***

El ayuntamiento de Villajoyosa ha acordado por unanimidad solicitar de la dirección de instrucción pública la supresión de la escuela de párvulos.

¡Magnífico! ¡Eso es energía, valor *cínico* y sandunga!

Y el acuerdo ha sido adoptado por unanimidad, fíjense ustedes. De modo que resulta que aquello no es un ayuntamiento: ¡es una recua!

Pero menos mal que se han contentado con pedir la supresión de la escuela de párvulos, y no han pedido la supresión de los párvulos por unanimidad también!

***

Un despacho de Manila dice que de 1.300 plazas de un regimiento yanqui sólo quedan 375 hombres. Esta noticia causado profunda sensación en los Estados Unidos.

Lo creo. Y profundo miedo en los demás regimientos, ¿verdad?

Sí, hombre, si, con franqueza.

¡Menudo aguinaldo les está resultando Aguinaldo á los yanquis!

Por eso está Mac-Kinley de tan mal norte... américa.

***

En cierto cartel de toros de cierta provincia del Norte, se anuncian

«*Las suntuosas, emocionantes y alegres corridas de toros.*»

¡Eche usted epítetos!

Suntuosas, emocionantes y alegres...

Ya, puesta á *adjetivar*, podía haber agregado la empresa:

«Se lidiarán distinguidos, inteligentes y simpáticos corrupetos de doscomunales y celebérrimos ganaderos, estando la dramática lidia á cargo de inconmensurables picadores, egregios banderilleros y maquiavélicos y super-afamadosespadas.

Las fenomenales puertas de la plaza se abrirán á las oportunas dos de la tarde, sin minuciosos minutos, y presidirá la consabida y asendereada autoridad competente.

Amenizará las suntuosas corridas una suculenta banda de música.

***

Al fin, el treinta, ¡respirad, oh gentes!
aquí torean *Algabeño* y Fuentes.

La corrida, será, según rumores,
buena, ó, al menos, no de las peores.

Perdonad que á decir no me adelante
si también ha de ser *emocionante.*

***

En Valencia ha sido sorprendido una casa de juego.

Los jugadores que se hallaban presentes eran cuarenta y la cantidad que se les recogió 200 pesetas.

¡200 pesetas entre cuarenta! Pero ¿está segura la policía de que esa gente estaba jugando?

Porque puede que estuvieran haciendo una vaca... para ir á comer á la Tienda-Asilo!

***

¡Vaya, de esta hecha
mueren los periódicos,

M.E.C.D. 2017

su prestigio se hunde
y su fuerza es polvo!
Aunque confesarlo
sea doloroso
y experimentemos
un pesar muy hondo,
ya no tiene objeto
publicar periódicos;
¡no hace caso de ellos
el señor Alonso!
—¿Quién, Alonso el Sabio?
No, señor: *el otro*,
que en el municipio
lo ha dicho muy hosco.
Conque, periodistas,
dedicarse á golfos,
ó á cualquier oficio,
pues lo que es el *nostro*
podrá tener vida,
pero es para poco...
y eso con permiso
de don Isidoro!

AMADÍS.

EL OCULISTA

doctor R. Rebolledo establece desde el 31 de julio consulta en el Sanatorio del doctor Madrazo los lunes, miércoles y viernes de once y media á una; los martes, jueves, sábados y domingos en Torrelavega á las mismas horas.

La consulta pública en el hospital de Torrelavega los jueves y domingos de nueve á once.

MAS TELEGRAMAS

INTERIOR

Viajes de Pidal

Madrid 7—10'25 m.

El presidente del Congreso ha salido de Mondariz para Vigo.

Se propone ir dentro de unos días á Francia para asistir al acto de la profesión de su hija Rosario en el convento de Proule.

Este acto tendrá lugar hacia mediados del mes actual.

En Salamanca

Comunican de esta ciudad que un periódico republicano, en un violento artículo, dice que si se empeñan las familias católicas en colocar en las puertas de sus casas las placas con el Sagrado Corazón de Jesús y la inscripción «Reinará», los republicanos colocarán en las suyas otra placa con la imagen de la república y con la inscripción «Reinará».

Entre los republicanos de Salamanca existe gran excitación y se teme ocurran desórdenes.

Otro telegrama dice que ha sido llevado á los tribunales, por orden del Gobernador civil de Salamanca, el periódico *El Debate*, que se publica en aquella ciudad.

La decisión del Gobernador obedece á la publicación en el citado periódico de un artículo durísimo contra los jesuitas.

Medida acertada

Madrid 7—2'30 t.

El señor Silvela ha manifestado que para mejorar la situación de los prisioneros de Filipinas se les abonarán los sueldos devengados mientras han permanecido en el cautiverio.

Conferencia

El ministro de Marina ha visitado esta mañana al presidente del Consejo, celebrando con él una detenida conferencia que se cree relacionada con la noticia publicada por los periódicos de la mañana acerca del disgusto que se supone reina entre los oficiales de la Armada, con motivo de los propósitos que se atribuyen al señor Gómez Imaz de reducir las plantillas.

El ministro ha negado que exista disgusto de ningún género entre los oficiales; pero es indudable que los periódicos andan acertados en todo cuanto han afirmado respecto de este asunto.

Temporal

Telegrafían de Barcelona que el tiempo está metido en aguas, lloviendo con gran persistencia.

Esta mañana cayeron varias chispas eléctricas, habiendo causado daños en dos casas de la Barceloneta y en los cables del tranvía eléctrico.

De viaje

En otro despacho de la misma procedencia se da cuenta de la salida del ministro de Gracia y Justicia en el expreso de Francia con dirección á las Caldas de Malabella.

Acompañan al ministro su esposa y dos hijos.

En la estación despidieron á los viajeros la familia, el general García Navarro, el gobernador civil y varios magistrados.

La despedida que se les hizo fué muy cariñosa.

En honor de Castelar

Comunican de Córdoba que convocados por don Manuel Villalba se han reunido los individuos que componen el comité encargado de recaudar fondos para la creación de un monumento nacional, que perpetúe la memoria de Castelar.

La idea fué acogida con gran entusiasmo por los concurrentes al acto, habiéndose acordado nombrar una junta provincial que se encargue de recaudar fondos en toda la provincia.

Contra la Diputación

El director general de Administración general, señor Aparicio, se consagra á la instrucción del expediente abierto para depurar las denuncias hechas por el señor Moyron contra la Diputación de Madrid.

Parece ser que es mayor el número de responsables que los que en un principio se dijo.

EL CORRESPONSAL.

EXTERIOR

El asunto Dreyfus

Madrid 7—2'40 t.

Dicen de Rennes que la vista del proceso contra el capitán Dreyfus se celebrará en el salón de fiestas del Liceo.

Según los telegramas recibidos, era extraordinario el número de forasteros que á las diez de la mañana de hoy llegaron á aquella población, para presenciar los debates.

En los alrededores del Liceo se agolpa ya una multitud inmensa, para tomar puesto cuando se permita la entrada al público.

Es incalculable el número de periodistas de diferentes países que se encuentran en Rennes, con el fin de informar á sus periódicos acerca del célebre proceso.

Absueltos

Comunican de Belgrado que el Consejo de Guerra ha absuelto á siete procesados sobre los cuales recaían sospechas de hallarse complicados en delitos de alta traición.

Visita

Comunican de San Petersburgo que Mr. Delcassé, ministro de Relaciones Exteriores de Francia ha visitado al czar de Rusia, siendo objeto de la más cordial acogida.

Tempestad

De Nueva York telegrafían que en la tarde de ayer se desencadenó una violenta tempestad, causando daños materiales de alguna consideración.

Varias embarcaciones han naufragado, ignorándose hasta la fecha si han ocurrido desgracias.

De Transwaal

Dicen de Londres que según noticias de Pretoria, el presidente de la República del Transwaal, mister Kruger, ha manifestado al comisario inglés mister Milder que se halla dispuesto á aceptar todas las proposiciones amistosas de la Gran Bretaña con objeto de allanar las dificultades pendientes entre aquella nación y dicha República Sud Africana.

Constitución de un gabinete

Comunican de Bruselas que ha quedado constituído el ministerio, siendo presidente y al mismo tiempo ministro de Hacienda y de Obras públicas, Mr. Senet Sevellew.

EL CORRESPONSAL.

BOLSA

MADRID	Día 5	Día 7
Interior series F. H. D.	62 95	63 05
» » C.	63 20	63 20
» » E.	63 50	63 60
» » A.	63 70	63 60
» » G. H.	63 30	00 00
Exterior » F. E.	69 00	69 05
» » D.	68 95	00 00
» » C.	69 00	00 00
» » B.	00 00	00 00
» » A.	69 00	00 00
» » G. H.	68 95	00 00
Amortizable » E D.	70 75	70 65
» » C.	70 75	70 65
» » B.	71 00	00 00
» » A.	71 00	00 00
Obligaciones de Aduanas	95 00	95 15
Billetes de Cuba de 1886	71 10	71 50
Billetes de Cuba de 1890	59 50	59 55
Obligaciones de Filipinas	00 00	76 00
Cédulas del Banco Hipotecario al 5 por 100	104 00	000 00
Cédulas del Banco Hipotecario al 4 por 100	98 70	98 80
Tabacaleras	299 00	299 00
Obligaciones del Tesoro	101 95	101 90
Banco de España	409 50	409 00
CAMBIOS		
París á la vista	23 80	23 80
Londres á la vista	31 25	31 25
BOLSIN		
Interior	62 90	63 05
PARIS		
4 por 100 exterior español	61 10	61 15

Telegrama de Bénard y C.ª

Ultima hora

Los marinos

Madrid 8—1 m.

La Correspondencia de España publica un suelto oficioso en el que dice que no es cierto que en el ministerio de Marina se haya recibido una exposición firmada por tenientes de navío.

Añade el suelto oficioso que si se recibiera no quedaría sin el merecido correctivo.

Dice también que podrá existir un acuerdo privado entre ellos sobre asuntos interiores del cuerpo.

Añade que los tenientes de navío piden la formación de un tribunal de honor que juzgue á dos jefes que no agotaron todos los recursos para defender el prestigio del uniforme.

***

El Correo dice que sabe á ciencia cierta que han pedido el retiro algunos oficiales de la Armada.

***

Apesar de las negativas del señor Silvela afirma *El Español* que se ha presentado en el ministerio de Marina la exposición firmada por los tenientes de navío.

Añade que se han enviado copias de ella á algunos generales y jefes de la Armada.

***

El ministro de Marina, señor Gómez Imaz y el señor Silvela han celebrado una larga conferencia.

En ella trataron del asunto en cuestión.

«El Nacional»

El periódico *El Nacional* que estos últimos días viene haciendo una dura campaña contra el capitán general de Madrid señor Jiménez Castellanos publica esta noche un violento artículo contra dicho señor.

Las balas «dum-dum»

Dicen de Londres que la mayor parte de los jefes del ejército inglés abogan por que Inglaterra haga uso de las balas «dum dum».

Los valores

Se ha manifestado por algunos financieros cierto temor respecto á la forma en que quedó redactado el proyecto de ley de arreglo de la Deuda en lo que respecta á la amortización de obligaciones.

El Gobierno dice que nada hay en dicho decreto que pueda dar lugar á dudas en la cuestión de las obligaciones de Cuba y Filipinas, que es á lo que se refieren los financieros.

La frase suspensión de la amortización, que sustituye á la de supresión, está bien determinada.

Por este cambio se ha concedido una compensación á los tenedores de obligaciones, y si se diera el caso de volverse á poner en vigor la amortización, cosa que no se espera, entonces los obligacionistas devolverían la bonificación obtenida ahora.

Explosión

Dicen de Bruselas que en un horno de aquella capital ha ocurrido una explosión.

Resultaron seis muertos y cinco heridos.

Los processs militares

El de Cavite

El Consejo Supremo de Guerra y Marina ha acordado que la causa instruida por la rendición del arsenal de Cavite pase á los fiscales, los cuales habrán de dictaminar acerca del incidente relativo á la excarcelación del señor Sostoa.

El de Santiago

Se ha firmado la sentencia en el proceso por la rendición de Santiago.

Hoy se conocerán los detalles de ella.

Asegúrase que el señor Azcárraga votó por la penalidad.

Se asegura que en la sentencia que se ha dado en el proceso por la rendición de Santiago de Cuba, hay un apercibimiento para uno de los generales.

Se añade que este apercibimiento no es para el general Toral.

Los prisioneros en Filipinas

De Bilbao han salido en dirección á París dos comisionados para tratar con Agoncillo del rescate de algunos prisioneros.

Entierro de un anarquista

Comunican de Barcelona que se ha verificado el entierro del anarquista Francisco Gana, denunciador de los tormentos aplicados en el castillo de Montjuich.

El acompañamiento era numerosísimo. Veíase en él á muchas mujeres.

Recurso gastado

El teniente coronel señor Paez Jaramillo, se ha puesto á disposición del teniente coronel señor Arriete, para cuando cumpla el arresto que le impuso el capitán general de Madrid.

RODRIGO.

SIN BOMBO

Los conocidos licores ANISETE ALFREDO y ANISETTE RUCA, como todos los demás que fabrica esta casa, han llegado á conseguir hacerse populares por la bondad de sus clases.

Pídanse con preferencia en todos los establecimientos.

RESTAURANT
EL CANTÁBRICO
DE PEDRO GÓMEZ FERNÁNDEZ
Socio gerente que fué de la Villa de Suances
CALLE DE HERNAN CORTÉS (Plaza Nueva)
Palacio del señor García Macho
TELÉFONO, NÚMERO 200
Cocina francesa y española.—Servicio á la carta
Comedores amplios é independientes
Plato del día: Galantina de capón.

Anuncios

UNA VACA vendida el domingo en Torrelavega, por la noche se volvió á su casa. El dueño puede pasar al valle de Castañeda á recogerla, en casa de Modesto Olavarrieta.

La Moda Elegante Ilustrada

Periódico de señoras y señoritas. Util para toda clase de familias. Cada número contiene 16 páginas de texto con excelentes grabados de modas, labores y patrones y figurines para trajes de niños.

Se suscribe en esta Administración y en casa de don Gumersindo Carriles, Gibaja, 6.

Gaceta de la Bolsa

Revista financiera semanal.—Información bursátil diaria.—Guía práctica de los capitalistas. Oficinas: Tetuán, 19, Madrid. Suscripción: cinco pesetas en toda España. Pago adelantado. Ordenes de compra y venta de valores al contado, sin otra comisión que el corretaje del agente de cambio, ó sea una peseta por cada mil. Consultas gratuitas para los suscriptores sobre valores y operaciones de Bolsa.

Más barato y mejor que en París
Más barato y mejor que en Chicago
MÁS BARATO Y MEJOR QUE EN BARCELONA
GRAN NOVEDAD
AMPLIACIONES CON MARCO
desde 5 duros
Fotografía de Claudio Gómez
Martillo, 2 (Palacio de Pombo)

RELOJERIA Y PLATERIA
DE
RAMÓN R. PÉREZ

En este acreditado establecimiento hallará el público variado surtido de platería y relojería á precios muy económicos. Relojes bolsillo repeticiones de horas, medias y cuartos, á 100 pesetas. Relojes acero, ocho días cuerda, sólidas y garantizadas máquinas, á 55 pesetas; sistema Roscoff en acero ó nickel, á 25 pesetas; completo y variado surtido en todos los sistemas conocidos. Hay gran colección en relojes de señora desde 15 pesetas y para caballero desde 10 pesetas.—Se hacen toda clase de trabajos y composturas en oro, plata y relojes. Se compra oro y plata.

8, San Francisco, 8.

MARCA REGISTRADA
Rioja Clarete
DE LA COMPAÑIA VINICOLA DEL Norte de España
PREMIADA en todas las exposiciones.

Botella con casco, cosecha 1897,	embotellado en Haro	Pesetas 1 25
» » »	(embotellado en Santander)	» 1 0
Media botella »		» 0 65

Para fuera de la capital se rebajan tres pesetas en cada 24 botellas por derechos de consumos.
Se reciben las botellas vacías, abonándose 0'25 pesetas por cada una.

ÚNICO DEPÓSITO EN SANTANDER
Almacén de vinos de B. Martínez y Comp.ª
Alameda 1.ª, núms. 20 y 22.—Teléfono núm. 80.—SERVICIO Á DOMICILIO

La Industrial

Fábrica de mosaicos, mármoles en aglomerados de distintos colores y piedra artificial

Todos estos artículos á precios muy económicos; para pedidos, condiciones y catálogos

Venancio Valderrama
SANTANDER

OJO AL PÚBLICO

Ante la forma de anunciar sus productos, algunos fabricantes de mosaicos no hemos de hacer comentarios, limitándonos solamente á decir que los viejos fabricantes, por estar ya acreditados, se recomiendan con las obras, dejando el bombo y palabrería para los que aun pueden decirse principiantes ó aprendices en la fabricación.

5 DUROS
CAMA, COLCHON DE MUELLES

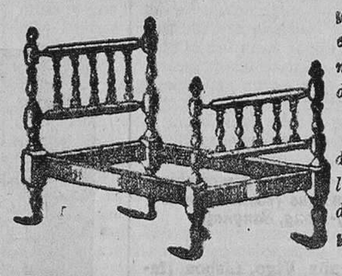

y almohada, espejos, camas, jergones de muelles, SILLERIAS *de paja, rejilla, y tapizadas, muebles y otros artículos*

Unico depósito para Santander y toda la provincia de los muebles con tornillos de hierro de los señores JACOB JOSEF KOON, de Viena.

Gran surtido de impermeables á precio de fábrica

AL CONTADO Y Á PLAZOS
desde UNA peseta semanal
V. ARALUCE
PLAZA DE LA LIBERTAD (Palacio del Club de Regatas.)
Garantizamos la buena calidad de nuestros artículos

La Gran Bretaña
22—Compañía—22

Cuatro duros cama y colchón de muelles, veinticuatro duros armarios de luna. Gran surtido en muebles de todas clases.—Sillas tapizadas, regilla y de paja.—Camas de hierro y madera.—Jergones de todos los sistemas.—Espejos.—Trasparentes de madera, hules y lana de Castilla.—Se tapizan gabinetes.—Rebaja de precios de todos los artículos.
Venta al contado y á plazos
PIDAN UNA PESETA SEMANAL

Maíz, alubias, habas y cebada

Hay grandes existencias que se venden á precios muy arreglados.
Dirigirse en Santander á Leandro Hermosilla.

LUIS MERUELO
AGENTE DE TRIBUNALES Y OFICINAS PÚBLICAS
SAN CARLOS, 85.—CIENFUEGOS.—CUBA

Esta casa se hace cargo de correr declaratorias de herederos, Testamentarías é intestados, etcétera etc., y toda clase de asuntos judiciales, expresando la tramitación de dichos asuntos previo convenio de las partes y exámen de los títulos, los cuales habrán de presentar por su cuenta así como el poder que deban otorgar.

También me hago cargo de la administración de fincas rústicas y urbanas.

CIENFUEGOS—ISLA DE CUBA

A los ganaderos

En los días 15 16 y 17 del corriente mes de agosto se inaugurarán las ferias de Nuestra Señora en San Vicente de Toranzo, ayuntamiento de Corvera (Santander).

Los pastos son completamente gratuitos para los ganados forasteros. Las compra-ventas ó transacciones serán libres, sin pagar arbitrio alguno. Las comidas y hospedajes serán esmerados y económicos por existir tres magníficas casas destinadas á este fin, donde se sirve toda clase de comidas, pudiendo competir con las de las poblaciones más importantes; en dichas casas existen cocheras, cuadras cómodas y espaciosas para los ganados. La concurrencia de ganados y compradores se cree sea mucha por lo ameno del ferial y ser este pueblo centro de los pueblos que á la ganadería se dedican; habrá grandes festejos, bailes populares y otros esparcimientos.

Fábrica de Piedra Artificial

Balaustradas de diferentes formas, pilastras y toda clase de adornos en cemento: se garantiza que no *sufren alteración* á la intemperie.

Cemento Portland en barriles, *clase extra*, superior á todas las marcas conocidas; *precios baratísimos.*

Para pedidos dirigirse á la fábrica de mosáicos
LA CANTÁBRICA
Plaza de la Esperanza, número 6, junto á la tienda EL SITIO.—Santander

NOTA IMPORTANTÍSIMA
La mejor garantía de la bondad de nuestros productos está (aunque principiantes) en los efectos que causa á los *fabricantes viejos.*

CHOCOLATE
Marca "Cesáreo Ortiz"
hijo de Francisco Rivero

En estos exquisitos chocolates, y debido á nuevas compras de cacaos superiores, con gran baja de precio, se descuentan 25 céntimos en libra.

Se hacen grandes regalos
CESÁREO ORTIZ.—Velasco, 5

Colegio Comercial Hispano-Francés
DEL
Sagrado Corazón de Jesús
Wad-Ras, núm. 1
(Antiguo local del Banco de Santander)
Se admiten internos, medio pensionistas y externos

Para regalos

Se han recibido grandes novedades en la «Camisería de Juan Correa.»
San Francisco, 11

Maiz, alubias, habas, cebada, garbanzos, aceite y demás frutas coloniales á precios muy arreglados; dirigir los pedidos á
CIPRIANO VILLEGAS
RIBERA, 9

D.r Hers
PROFESSEUR DE LANGUES VIVANTES
20 AÑOS DE PRACTICA
Cursos de francés é inglés, lectura, escritura y conversación.
San Francisco, 22, 1.º, izquierda

LANERIA Y COLCHONERIA
DE
PEDRO CUESTA
CALLE DE BECEDO, NÚMERO 11

Gran surtido en lanas de Castilla á 25 pesetas arroba; colchones desde 17 pesetas. Miraguano para almohadas á 4 pesetas el kilo, y pieles blancas.

Se hacen colchones á domicilio por el acreditado maestro colchonero madrileño.

Pensiones

Diríjanse las familias de jefes, oficiales y clases de tropa fallecidos en Cuba y Filipinas á
EMILIO DOCAL
HABILITADO DE CLASES ACTIVAS Y PASIVAS
Santa Clara, 8 y 10, principal, DERECHA

BARATÍSIMO Y UTILÍSIMO
DEVOCIONARIO
COMPUESTO POR EL
P. MANUEL LASALETA
DE LA COMPAÑIA DE JESUS
PARA NIÑOS Y JÓVENES
TITULADO
El Niño amante de la Virgen.

Es de sumo provecho para los señores curas y sacerdotes, por contener el modo de establecer y dirigir las Congregaciones de la Santísima Virgen y las del Catecismo, así como el modo de tener Certámenes de doctrina cristiana, y por este medio fomentar su estudio, en todos tiempos tan necesario.

Séptima edición de 40.000 ejemplares, corregida y aumentada.

Precio desde 0,25 á 2,50, según se quiera la encuadernación.

Se vende en la Administración de este periódico y en las librerías católicas.

Al por mayor, solamente en dicha Administración.

En holandesa á	17	pesetas	100
En id.	80	id.	500
En id.	150	id.	1.000
En tela. . . .	20	id.	100

Los pedidos se harán al administrador de la imprenta «La Propaganda Católica», de Santander, Was-Ras, 3, entresuelo, quien los remitirá por el ferrocarril ó por el correo, previo el importe de los mismos y el de embalaje y conducción.

EJERCICIOS DE SAN IGNACIO
Ó SEA PRÁCTICA DE LOS MISMOS
Un tomo elegantemente encuadernado

Se halla de venta en Valladolid en la librería de don José Manuel de la Cuesta, Cantarranas, números 38 y 40.

En Santander en las librerías católicas del Puente y en la administración de este periódico al precio de una peseta cuarenta céntimos. Es muy provechoso para las personas que hacen los ejercicios de San Ignacio.

Además de los ejercicios, tiene cincuenta meditaciones sobre las verdades fundamentales de la fé á varias lecturas sobre los títulos que hay para amar á Dios y sobre el aprecio de la divina Gracia.

SANTANDER
Imprenta de LA PROPAGANDA CATÓLICA

M.E.C.D. 2017

SERVICIOS PUBLICOS

CORREOS

Peatones.—De Peñacastillo y Corbán.—Salen de la Administración, á las tres de la tarde.

Correo de Cuba.—Sale los días 20.

Para América Central.—Sale los días 22.

Recepción de certificados ordinarios, valores declarados y objetos asegurados.—Por la mañana, de 9 á 10 y de 10'45 á 11'20. Por la tarde, de 12 á 1'30. De 3 á 4 tarde, solo para la línea de Bilbao.

Entrega de valores declarados y objetos asegurados.—Por la mañana, de 9 á 10 y de 10'45 á 11'20. Por la tarde, de 12 á 1'30 y de 3 á 4.

Entrega de apartados.—Por la mañana, de 10'35 á 11'30. Por la tarde, de 12 á 2 y de 3 á 4'30.

Entrega de correspondencia ordinaria y certificada de lista.—Por la mañana, de 9 á 10 y de 11 á 11'30. Por la tarde, de 1 á 2 y de 3 á 4'30.

Salida de carteros.—Salen á distribuir, por la mañana, á las 10'45 y á las 12'45. Por la tarde, á las 3'30.

FERROCARRIL DEL NORTE

Trenes descendentes.—Mixto. Llegada á Santander á las 5'10 de la tarde.

Correo.—Llega á Santander á las 9'45 de la mañana.

Trenes mixtos provinciales.—Llegan á Santander á las 9 de la mañana y 9'05 noche. Nacen en Bárcena.

Trenes ascendentes.—Mixto. Sale de Santander á las 12'05 de la tarde.

Correo—Sale de Santander á las 3 de la tarde.

Idem mixtos provinciales.—Salen de Santander á las 7'30 mañana y 5'18 tarde. Mueren en Bárcena.

FERROCARRIL CANTÁBRICO

Santander á Cabezón.—Salidas á las 7'20 y 11'20 mañana, y á las 2'30 y 6'30 tarde.

Cabezón á Santander.—Salidas á las 7'05 y 11'40 de la mañana y á las 2'30 y 6'20 tarde.

Los trenes de esta Compañía están en combinación con las líneas de coches de Asturias, Comillas, etc. Los viajeros tomarán y dejarán estos coches en la estación de Cabezón.

Torrelavega á Cabezon.—Salidas á las 8'24 y 12'30 mañana y 3'29 y 7'37 tarde.

Torrelavega á Santander.—Salidas á las 7'55 y 12'26 mañana y 3'25 y 7'07 tarde.

Servicio de coches: en Puente de San Miguel para Santillana y en Cabezón para Cabuérniga, Comillas, Llanes é Infiesto; estos dos últimos en combinación con el ferrocarril de Oviedo á Infiesto.

FERROCARRIL Á BILBAO

Salidas de Santander.—Para Bilbao, á las 8'15 mañana y 12'40 y 5'05 tarde.

Para Marrón, á las 4'10 tarde.

Para Solares, á las 8'40, 10'10 mañana y 12'20, 3'15 y 7'35 tarde.

Llegadas á Santander.—De Bilbao, á las 11'10 mañana, 4'21 y 8'35 noche.

De Marrón, á las 8'52 mañana.

De Solares, á las 7'58 y 10'08 mañana, y 2'38 y 8'18 tarde.

Sale de Marrón para Santander á las 7'10 mañana.

Sale de Solares para Santander á las 7'20, 9'30 y 11'20 mañana, y 2'15 y 6 40 tarde.

El tren que sale á las 5'05 tarde no admite viajeros ni mercancías para el Astillero y Orejo.

En Gibaja coches para Ramales, Arredondo, Soba y Lanesíosa. En Marrón, para Limpias. En Treto, para Castro, Laredo, Colindres, Hazas y Voto, y servicio combinado con los vapores Zarcetas, para Santoña y Laredo.

En Gama, coches á Santoña. En Beranga pará Solórzano, Hazas, Meruelo, Noja é Isla.

En combinación con el tren que de Santander sale para Solares á las 3'15 de la tarde hay coche en el Astillero para Selaya.

CALLOS—DUREZAS
¡¡Es el mejor. Siempre cura!!
Precaverse contra las numerosas imitaciones que no hacen más que desacreditar nuestro producto, pues no pueden en modo alguno extirpar y curar de raiz los callos y durezas, como está probado los cura el nuestro. En Santander, Doctor Hontañón, Hernan Cortes 2, farmacia y principales.

CALLICIDA ABRAS XIFRA

CALLOS—DUREZAS
¡¡Jamás deja de dar resultado!!
Es incoloro, no duele, mancha ni corro. Calma el dolor á la primera aplicación extirpando pronto los callos y durezas. Estuche con frasco, pincel é instrucciones
UNA PESETA

SERVICIO DE LOS Vapores de la Compañía Trasatlántica DE BARCELONA

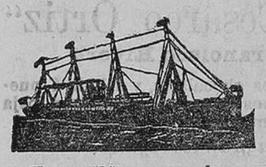

LINEA DE LAS ANTILLAS
NEW-YORK Y VERACRUZ
CON ESCALAS EN PUERTO RICO Y PROGRESO Y COMBINACIÓN
Á PUERTOS AMERICANOS DEL ATLÁNTICO Y PUERTOS NORTE Y SUR DEL PACÍFICO

Tres salidas mensuales, con las escalas y extensiones siguientes.

El 10, de Cádiz, haciendo antes la escala de Barcelona el 5, y eventual la de Málaga el 7, para Puerto Rico y Habana y con trasbordo para Progreso y Veracruz.

El 20, de Santander, con escala en la Coruña el 21, y haciendo antes la del Havre el 15, para Habana y Veracruz.

El 30, de Cádiz, haciendo antes la de Barcelona el 25 y eventual la de Málaga el 27, para Las Palmas, Puerto Rico, Habana, Progreso y Veracruz y con trasbordo para los litorales de Puerto Rico, Cuba y Estados Unidos.

Las salidas de la Habana para Nueva York son los días 10, 20 y 30, y de Nueva York para la Habana los mismos días.

RETORNO.—Salidas de la Habana: el 10, con escalas en Puerto Rico el 15, para Cádiz y Barcelona y combinación para los demás puertos del Mediterráneo.

El 20, directo para Coruña, Santander y Havre, y combinación para los puertos españoles del Atlántico y para Liverpool, Hamburgo, Amberes, Nantes y Burdeos.

El 30, con escalas en Puerto Rico el 4 ó 5, para Cádiz y Barcelona y combinación para los demás puertos del Mediterráneo.

NOTA.—Admite carga y pasajeros para los puertos de Santiago de Cuba, Costa-Firme, Centro-América y los principales del Norte y Sur del Pacífico con trasbordo en Habana á otro vapor de la misma Compañía.

El vapor

Ciudad de Cadiz

su capitan don José Oyarvide. Saldrá de Santander el 20 de agosto

LINEA DE FILIPINAS

con escalas en Port-Said, Aden, Colombo y Singapore; servicio á Ilo-Ilo y Cebú y combinaciones á Kuraches y Bushire (Golfo Pérsico), Zanzíbar y Mozambique (costa oriental de Africa), Bombay, Calcuta, Saigon, Sidney, Batavia, Hong-Kong, Sanghay, Gyogo y Yokoama

Salidas, cada cuatro semanas de Liverpool, con escalas en Coruña, Vigo, Lisboa (facultativa), Cádiz, Cartagena, Valencia y Barcelona, de donde saldrán cada cuatro sábados, ó sean los días 26 de marzo; 23 abril; 21 mayo; 18 junio; 16 julio; 13 agosto; 10 septiembre; 8 octubre; 5 noviembre y 3 diciembre de 1898, y de Manila cada cuatro sabados ó sean los días 12 mayo; 9 abril; 7 mayo; 4 junio; 2 y 30 julio; 27 agosto; 24 septiembre; 22 octubre; 19 noviembre y 17 diciembre de 1898.

El vapor

P. de Satrústegui

su capitan don Antonio Roldós. Saldrá de Barcelona el 12 de agosto.

LINEA DE BUENOS AIRES

con escalas en Santa Cruz de Tenerife y Montevideo

Seis viajes anuales partiendo de Marsella, con escalas en Barcelona, Málaga y Cádiz

El vapor

LINEA DE FERNANDO POO

con escalas en las Palmas, puertos de la costa occidental de Africa y Golfo de Guinea

El vapor

Ciudad Condal

su capitán don Benigno Lavín. Saldrá de Cádiz el 30 de septiembre.

LINEA DE MARRUECOS

Un viaje mensual de Barcelona á Mogador con escalas en Málaga, Ceuta, Cádiz Tánger, Larache, Rabat, Casa Blanca y Mazagán

El vapor

Larache

su capitan don Juan Bautista Ibargaray. Saldrá de Barcelona el 25 de agosto.

SERVICIO DE TÁNGER

El vapor

Joaquin del Piélago

su capitan don Aniceto Echevarría.

Saldrá de Cádiz para Tánger, Algeciras y Gibraltar los lunes, miércoles y viernes retornando á Cádiz los martes, jueves y sabados,

Estos vapores admiten carga con las condiciones más favorables, y pasajeros á quienes la Compañía da alojamiento muy cómodo y trato muy esmerado, como ha acreditado en un dilatado servicio. Rebajas á familias. Precios convencionales por camarotes de lujo. Rebajas por pasajes de ida y vuelta. Hay pasajes para Manila á precios especiales para emigrantes de clase artesana ó jornalera con facultad de regresar gratis dentro de un año si no encuentran trabajo. La empresa puede asegurar las mercancías en sus buques.

AVISO IMPORTANTE.—La Compañía previene á los señores comerciantes, agricultores é industriales, que recibirá y encaminará á los destinos que los mismos designen, las muestras y notas de precios que con este objeto se le entreguen.

Igualmente previene á los señores pasajeros, que deberán estampar sobre todos los bultos de su equipaje su nombre y el puerto de destino, con todas sus letras y con la mayor claridad.

Esta Compañía admite carga y expide pasajes para todos los puertos del mundo servidos por líneas regulares.

Para más informes en Santander, los señores HIJOS DE ANGEL PEREZ Y C.ª

Muelle, núm. 36 — *Teléfono, 63*

El medicamento más eficaz para la pronta curación de los DESARREGLOS DE LAS JÓVENES, la anemia, palidez, inapetencia y debilidad general, son las Píldoras

RESTAURADORAS

FORMIGUERA, con hierro, manganeso y pepsina. Producen maravillosos resultados en la curación de las enfermedades crónicas del estómago, y dan fuerza y vigor á los ancianos, convalecientes y personas débiles
Véndense en las principales Farmacias
Al por mayor: Sociedad Farmacéutica Española. — BARCELONA

¡EL PREPARADO MAS NOTABLE Y ÚTIL DEL MUNDO!
CITRATO DE MAGNESIA EFERVESCENTE DE **KING**

La primera introducida en Europa. Ha merecido la aprobación de los más eminentes médicos de Europa, el patrocinio de las Familias Reales, y el uso de todas las clases.

El Citrato de magnesia efervescente King, es indispensable en todas las familias, pues como purgante no tiene rival, no irrita, ni produce dolores de ninguna clase, siendo muy indicado para purificar la sangre, para las enfermedades de la piel, jaqueca pertinaz, mareo, digestiones difíciles, etc., resultando un delicioso refrescante tomado en dosis reducida, y un gran preservativo para las enfermedades epidémicas.

Se previene al público que se fije si el nombre de W. W. King está impreso en el envoltorio amarillo, además del precinto de colores con la firma del inventor, sin la cual no es legítimo.

DE VENTA EN TODAS LAS FARMACIAS Y DROGUERÍAS
AGENTE GENERAL EN ESPAÑA Y PORTUGAL: A. ROS PUJATO. — BARCELONA

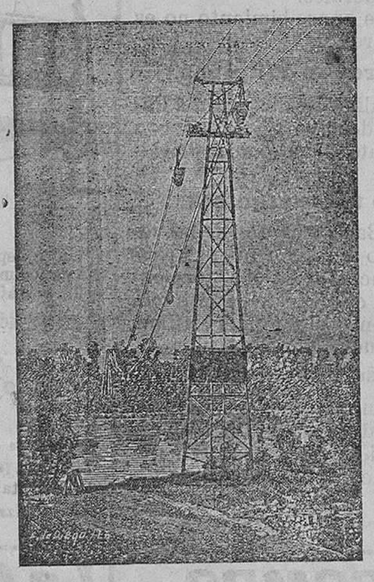

TRANVIAS AÉREOS
A. TESTE MORET & C.ie
LYON (Francia)

CABLES DE ACERO
PARA MINAS, TRANVÍAS, PLANOS INCLINADOS Y PARA LA MARINA
CABLES DE ACERO
DE HILOS ENCLAVADOS Á SUPERFICIE LISA (con privilegio)
APARATOS DE ENGANCHE
con patente de invención
Material completo para tranvías aéreos

Se hacen toda clase de estudios y se suministran planos y proyectos completos.
La casa se encarga de todas las construcciones.
Representada por
DON JULIO BONNET
Calle Elcano, 4
BILBAO

DESCUIDAR LA HIGIENE, ES SUICIDARSE
PAPEL DE ARMENIA
ANTISÉPTICO PODEROSO
COMO PERFUME AGRADABLE NO TIENE RIVAL
Microbicida por excelencia, preserva de los contagios epidémicos, como viruelas, crup, cólera, fiebres, tifus, escarlatina, etc., etc. Destruye los microbios de que está impregnado el aire, y ahuyenta polillas, mosquitos, etc., etc.
LOS MÉDICOS RECOMIENDAN SU USO, PARA PURIFICAR EL AIRE EN LAS HABITACIONES DE LOS ENFERMOS
PÍDASE EN FARMACIAS, DROGUERÍAS Y PERFUMERÍAS
— — — Por mayor: Cebrián y C.ª—Barcelona — — —

Instituto de Vacunación de Santander
CONCORDIA, 7, DUPLICADO.
Se vacuna diariamente de la ternera, de tres á cinco de la tarde.—Venta de tubos de pulpa en el mismo Instituto y en
Farmacia de Manuel Diez Solórzano, Blanca, 40
Se remiten por el correo, mandando cuatro pesetas en carta certificada.

EL FOMENTO INDUSTRIAL Y MERCANTIL

Importante centro de información comercial, marcas de fábrica, asuntos administrativos y cobro de créditos.

Informes comerciales.
Los evacuamos de todos los pueblos de España, del resto de Europa y América, con notoria veracidad y prontitud.

Cobro de créditos.
Nos encargamos de la gestión de cobro de créditos préviamente admitidos, sin que los acreedores tengan que satisfacer gastos judiciales.

Patentes de invención, marcas de fábrica de comercio y agrícolas.
Formulamos los expedientes necesarios, y seguimos la tramitación, hasta obtener los títulos correspondientes.

Asuntos administrativos.
Los gestionamos en todos los ministerios y direcciones, así los de contribuciones, como los de impuestos de aduanas y otros.

Abonarés de Ultramar.
Mediante una comisión, y con las garantías necesarias gestionamos el cobro de abonarés.

Las gestiones de esta casa, alcanzan casi siempre éxitos satisfactorios.

OFICINAS

Madrid . . . . . Almudena, 3.
Barcelona. . . . . Balmes, 9.
Valencia . . . . . Plaza de Pertusa, 7.
Santander. . . . . Hotel Europa (por pocos días.)

4187 GOTA, REUMATISMOS, DOLORES
SOLUCIÓN del Doctor Clin
Laureado de la Facultad de Medicina de París. — Premio Montyon.

La Verdadera Solución CLIN de Salicilato de Sosa se emplea para curar: Las Afecciones Reumáticas *agudas* y *crónicas*, el Reumatismo gotoso, los Dolores *articulares* y *musculares*, y todas las veces que se quiera calmar los padecimientos ocasionados por estas enfermedades.

La Verdadera Solución CLIN es el mejor remedio contra los Reumatismos, la Gota y los Dolores.

Exíjase la Verdadera Solución de CLIN y Cía, de PARIS, *que se halla en las principales Boticas y Droguerías.*

AGUA DE LOS CARMELITAS BOYER
contra la Apoplejía, el Colera, Mareo, Flatos, Desmayos, Indigestiones y vease el prospecto en que cada frasco debe estar envuelto.
unico successor de los Carmelitas
PARIS, 14, r. de l'Abbaye
Exíjase la etiqueta blanca y negra que deben llevar pegada los frascos de todos tamanos.
Cuidado con las Falsificaciones.
Exíjase la Firma de: Boyer
SE VENDE IN TODAS LAS FARMACIAS Y BOTICAS.

EL ESTÓMAGO ARTIFICIAL
ó polvos del Dr. KUNTZ

Este **Remedio**, bajo la forma de **POLVOS**, puede titularse **maravilloso** por lo **radical** de sus curaciones, y sus componentes están combinados con arreglo á la última palabra de la ciencia. Todos los enfermos se curan, por crónica que sea la dolencia. Nunca falla. Triunfa siempre, aun en los casos más rebeldes. **Enfermos** hay que se han curado con una sola caja. Comprobado este remedio en la clientela privada de distinguidos médicos, podemos asegurar el **éxito** cada vez que se tome. No daña, por mucho que se use. No hay **Dispepsia, Gastralgia** ó **Diarrea** que **resista** al **«Estómago Artificial». Cuando han fracasado** todos los demás *digestivos*, el único **remedio positivo** que puede devolver la salud es

"El Estómago Artificial ó polvos del Dr. Kuntz,,

CURA **las dispepsias estomacales** en sus diferentes formas **(atónica-catarral-flatulenta)** y la **dilatación de estómago,** haciendo desaparecer el peso en el estómago, llenura, la hinchazón de **vientre,** los eruptos agrios ó accedias, gases, **sed** después de las comidas, pesadez de cabeza, vértigos, mareos, ansiedad, soñolencia, opresión, repugnancia á las comidas, etc., bien proceda de comer alimentos pesados, exceso de alimentación, exceso de vino y alcohólicos, hábito sedentario y vida poco activa, falta de reposo después de comer ó hacerlo bajo la influencia de disgustos morales, que preocupan el ánimo, ó comer precipitadamente, como los empleados, hombres de negocios, etc., y toda persona que trabaje mentalmente después de las comidas.

CURA **las dispepsias intestinales;** cesando pronto las: **DIARREAS** con ó sin cólicos ó pujos por antiguos que sean; hace desaparecer el olor fétido y restablece la normalidad del intestino, produciendo deposición natural: tal efecto lo realiza **El Estómago Artificial,** porque destruye los **microbios** productores de la infección intestinal adquirida bien por mala calidad de alimentos y de las aguas de beber, insalubridad del terreno, casa ó lugar donde se habite ó predisposición individual á infeccionarse, así todo estado **diarréico** debe ser tratado por **El Estómago Artificial**, el cual actúa también como **Preventivo.**

CURA **la disentería** con flujo de sangre, diarrea catarral con ó sin mucosidades, por crónica que sea, evitando adquirirla á las personas que anualmente la padecen.

CURA **la gastritis, gastralgias y catarro crónico** del estómago, biliosidad y el **estreñimiento** por falta de secreción biliar, suprimiendo la **flatulencia** ó desarrollo de gases, procedente de la fermentación del alimento en el estómago é intestinos.

Se vende en las principales farmacias y droguerías á pesetas 7'50 la caja; 4 pesetas la media caja, y en la farmacia Gayoso (sucesor de Moreno Miquel), Arenal, 2, Madrid y centro de especialidades, Rambla de las Flores, 4, Barcelona. Va por correo. Pídanse folletos.

DROGUERÍA DE Pérez del Molino y Compañía

Brillo para suelos

«El Económico» es el encerado más sencillo para los suelos, pues basta con extenderlo con una brocha y frotarlo después con una bayeta para obtener instantáneamente un bonito brillo. Usando después la Brillantina Coreana se consigue mantener indefinidamente los suelos lustrosos y brillantes con muy poco costo y trabajo.

Frasco de un litro 2 pesetas: el 1/2 litro 1'25 pesetas.

En dicha casa hay siempre un completo surtido de droguería, fotografía, barnices pinturas al óleo, acuarela, etc.

Compañía 3 y 5 y Plaza de las Escuelas

VILLA MEDICA
SANTANDER
Consulta homeopática todos los días de 3 á 7 tarde
VISITAS DENTRO Y FUERA DE LA CIUDAD
Travesía de San Celedonio
Dr. GIFRÉ

LA INDUSTRIAL
Fonda de Isidro Martínez
EX-ADMINISTRADOR DEL HOTEL Y BAÑOS DE ONTANEDA
Esta fonda, la más próxima á los baños de Ontaneda, es la mejor por su trato y comodidades.
Servicio esmerado por sólo 5 pesetas.
Frente al Gran Hotel de los baños

PERFUMERÍA ORIZA
L. LEGRAND, de PARÍS
11, Place de la Madeleine (ántes 207, Rue Saint-Honoré) Paris.

PRODUCTOS ESPECIALES RECOMENDADOS
SAVON ORIZA VELOUTÉ. CRÈME-ORIZA / ORIZA-LACTÉ / ORIZA-OIL / ORIZA-TONICA — Hermosura del rostro. Conservacion de los cabellos.
ORIZALINE tintura instantánea. ESS-ORIZA, todos olores. ORIZA-HAY Agua de tocador. ORIZA-POWDER Polvo de arroz afelpado

Catálogo-Bijou remitese gratis y franco.

Última Novedad
PERFUMERÍA ORIZA á la VIOLETA del CZAR
Jabon, Agua de Tocador, Perfumes y Dentifricio á la VIOLETA del CZAR.
PERFUMES SOLIDIFICADOS (Ess-Oriza) bajo forma de Lápices y Pastillas, 12 olores
De venta en casa de todos los Peluqueros y Perfumistas.
DESCONFÍESE DE LAS FALSIFICACIONES

M.E.C.D. 2017