Temperatura en Manila
Máxima de ayer a las 2:50 p. m. 36.0
Minima de hoy a as 5:50 a. m. 24.3

LA VANGUARDIA

Temperatura en Baguio
A las 2 p. m. de ayer, 20 (68.0)
A las 6 a. m. de hoy, 16 (60.8)

AÑO XXVII. NUM. 84 — DIARIO FILIPINO INDEPENDIENTE — Información Mundial, Local y Servicio de Provincias — MANILA, I. F., SABADO, 9 DE MAYO, 1936 — Registrado en la Oficina de Correos en Manila como correspondencia de segunda clase el 19 de Febrero de 1910 — 24 PAGINAS—10 CTS.

HEMEROTECA MUNICIPAL ENTRADA 15 JUN 1936 MADRID

QUEZON SALDRA CON MURPHY

Coto a la explotacion de obreros ordena De la Cruz

LA CONQUISTA SE COMPLETA CON LA TOMA DE HARRAR

Antes de la caida, como en Addis Abeba, hubo una orgia de asesinatos e incendios.--La Liga se asombra del plan de anexion

(De la "Associated Press")

La ocupación de la ciudad de Harrar, Etiopia, por el ejército italiano del sur, ha sido anunciada ayer, viernes, en despachos de la prensa a Roma.

La noticia, enviada al periodico *Il Tevere* por su corresponsal en Mogadiscio, decia que las tropas italianas conquistadoras entraban en la ciudad capitaneadas por el General Rudolfo Graziani. Según los despachos, los jefes y sacerdotes etiopes recibieron cordialmente a las fuerzas italianas, habiendo entregado las armas las tropas restantes del ejercito del Ras Nassibu.

Antes de recibirse estas noticias, Sir Sydney Barton, ministro ingles en Addis Abeba, envió un radiograma a Londres informando que los nativos de Harrar se habian entregado a una orgia de asesinatos e incendios, de igual manera que se hizo en Addis Abeba ante la inminencia de las legiones fascistas. El consul dijo que el se quedaria en la ciudad con una guardia de 40 policias somalis, que han estado ayudando a las autoridades abisinias en su tarea de mantener el orden.

La Liga se asombra del plan italiano de anexión

Mientras tanto, en Ginebra, la Liga de las Naciones se ha enterado con gran asombro de que Italia esta a punto de proclamar la anexión de Etiopia. Las autoridades de la Liga han anunciado que Etiopia seguiria siendo reconocida como independiente y [illegible]

Di[illegible] soldados [illegible] habian cogido desde [illegible] para Diredawa para [illegible] soldados fascistas [illegible] Harrar. La ley marcial ha puesto fin a los desordenes.
(Continua en la página 8)

He aqui otra fotografia vivida y emocionante de los motines en España. El 28 de abril pasado un ciudadano particular fue herido cuando los comunistas atacaron con ametralladoras el cortejo funebre de un oficial de la guardia civil. El ciudadano herido aparece en la fotografia mientras tambaleante, se alejaba de la escena del tiroteo con la ayuda de dos guardias. Esta fotografia de la Associated Press fue transmitida por telefoto a Estados Unidos y traida a Manila por el "Hawaii Clipper".

Herido en un ataque por comunistas españoles

EL NEGUS ESTA EN JERUSALEM

La Emperatriz anuncia su deseo de retirarse a un convento etiope

(Servicio Transoceanico)
Exclusivo a "La Vanguardia"

Jerusalem, 8 de mayo.—El Emperador Haile Selassie, con su familia y su sequito, ha llegado aqui esta tarde en un tren especial, procedente de Haifa. Fue recibido en la estación, en ausencia del Alto Comisionado, por el comandante en jefe de las fuerzas de aviación en el territorio de mandato [illegible] por el comisionado de distrito de Jerusalem.

El Emperador y su familia han fijado su residencia provisional en un pequeño hotel cerca de las puertas de Haifa, en la antigua parte de la ciudad.

La Emperatriz desea ir a un convento etiope

La Emperatriz Waizeru Menen ha expresado su deseo de retirarse a un convento etiope en los margenes del Jordan, a corta distancia del lugar de la Resurrección. Como la colonia etiopica de aqui esta compuesta de solo unas 100 personas, en su mayoria pobres, no se cree que puedan ofrecer una hospitalidad adecuada a su Emperador.

Si el Negus se decide a quedarse aqui, tendria que vivir en el entretanto con el abad de la iglesia local coptica.

Periodistas extranjeros de toda Europa, encabezados por el famoso Ward Price del **Daily Mail** de Londres, son esperados aqui en ae-
(Vea la última página de la sección)

INGLATERRA PIDE QUE HITLER HABLE CLARO

Que diga si Alemania esta en posición de pactar "tratados genuinos"

(De la "Associated Press")

Londres, 7 de mayo.—Se ha revelado aquí hoy que en el cuestionario inglés presentado a Alemania se pide del Canciller Adolfo Hitler una declaración explícita de si Alemania se halla en posición de concluir "tratados genuinos", derivados de la crisis producida por la violación alemana del pacto locarnista.

El cuestionario dice que "las negociaciones para un tratado son inútiles si una parte se cree libre de repudiar sus obligaciones, alegando que no estaba entonces en condiciones de concluir un tratado obligatorio."

Inglaterra pide la inclusión de Rusia, Latvia y Estonia

(De la "Associated Press")

Londres, 8 de mayo.—Fuentes responsables dicen que Gran Bretaña está volviendo a insistir cerca de Alemania para que incluya en los pactos de no agresión que propone, a Rusia, Latvia y Estonia.

Estas mismas fuentes dicen que el punto envuelto es el de mayor importancia en la cuestión sobre el Pacto de Locarno que Gran Bretaña entregó ayer a Alemania, después de haber consultado con las autoridades de Francia y Bélgica.

La Oficina del Exterior de Ber-
(Vea la última página de la sección)

Italia ya recibe cafe de Etiopia

(Servicio Transoceanico)
Exclusivo a "La Vanguardia"

Roma, 8 de Mayo.—La primera remesa de cafe abisinio que llega a Italia desde que comenzo la guerra se ha recibido en Trieste este dia, a bordo del vapor **Maiella.** La remesa, que consiste de 90 toneladas de cafe de las plantaciones de Neghelli, en la provincia abisinia de Kafa, fue descargada en presencia de una gran muchedumbre, que se entrego a otra explosion de alegria al ver el producto venido de las tierras recien conquistadas.

Se anuncia que la empresa naviera Triestino Lloyd inaugurara en la semana que viene viajes regulares entre Trieste y Mogadiscio, Somalia italiana.

En el primer escrutinio, la primera es la Sra. Melencio

La Sra. Carmen A. de Melencio, ganadora en los pasados Concursos de Popularidad Femenina de la TVT, otra vez ha encabezado la lista de las candidatas en el primer escrutinio en relacion con la nueva lucha para el honor de ser "La Mujer Más Popular de 1937."

En el recuento de votos celebrado por primera vez ayer tarde, la Sra. de Melencio, registró un total de 1,700 votos. Las otras candidatas, que tambien han recibido votos son: Srta. Loreto A. Arcenas, 500; Srta. Lorenzana C. Moralizon, 400; Sra. Sonia de Ortiz, 300; y Srta. Corazon J. Fajardo, 250.

Algunos observadores dicen que si la Sra. de Melencio retiene la delantera y vuelve a ganar en el presente concurso, entonces sus sostenedores estaran ampliamente justificados en reclamar para
(Continua en la pagina 12)

Sra. CARMEN A. DE MELENCIO

Diaz explica que solo quiere evitar sospechas

Para aclarar los motivos de la Fiscalia al dictaminar que de hoy en adelante ya no se dará oportunidad al acusado a ser oido en la investigación preliminar sobre asuntos criminales, el Fiscal de la Ciudad Gervasio Diaz ha hecho hoy a "La Vanguardia" la siguiente declaración:

"No fue la intencion abolir la investigacion preliminar que la Fiscalia tiene que practicar antes de formular sus querellas, porque esta continuará como siempre, sino rodear tan solo a esta investigacion de la seguridad de obtener la confianza publica, librandola de la sospecha posible que engendra la intromision del acusado, de su abogado, o de aquel que por él se interesa en todo su curso, hasta que el fiscal investigador llegue a la conclusion de presentar su querella, o de dictar su resolucion de "nolle prosequi"

"Bajo la ley (3169), el campo del fiscal investigador es extenso e ilimitado, y no necesita llegar arrastrado al de la defensa para convencerse de que el acusado es culpable o inocente del crimen que investiga. Puede citar a todos los que pueden dar luz sobre el crimen o infraccion de la ordenanza e in-
(Vea la última página de la sección)

DE LA FUENTE ELEVA OTRA QUEJA A DIAZ

Un chofer agredido no merece atención del fiscal y todavía resultó querellado

Ser víctima de una agresión y luego, al acudir a la Fiscalía, en demanda de justicia, resultar todavía querellado, pero con una querella que no prosperó en el juzgado y terminó con su absolución, es la experiencia que alega haber sufrido Amado Papa, del Molina Truck Company, de la calle Azcárraga, No. 2156. Esta queja fué recibida y endosada por el Presidente Manuel de la Fuente al Fiscal de la Ciudad, Gervasio Diaz, esta siesta.

Al endosar esta queja, el Presidente De la Fuente ha hecho constar que no hace más que ayudar a un ciudadano a formular una reclamación, con el fin de que el Fiscal de la Ciudad pueda corregir
(Vea la última página de la sección)

VARGAS DICE QUE NO IRA A BERLIN

El Sr. Jorge B. Vargas, Secretario del Presidente de Filipinas, ha expresado esta mañana su agradecimiento a la sugestion hecha por el comite ejecutivo de la P. A. A. F. para que el encabece la delegacion de atletas filipinos que tomara parte en los juegos olimpicos de Berlin pero ha declarado que le sera imposible hacer el viaje en vista de los numerosos trabajos que tiene que atender aqui.

De acuerdo con los informes obtenidos esta mañana, es posible que la delegacion sea encabezada por el Secretario Antonio de las Alas, que es el primer vice-presidente de la P. A. A. F. si es que este puede hacer el viaje y en caso contrario, sera presidida por el Diputado Jose Ozamis que ya encabezo una delegacion de atletas filipinos que fueron a Java hace dos años.

Es probable que venga el Cardenal Tedeschini

(De la "Associated Press")

Ciudad del Vaticano, 8 de Mayo.—El cardenal Federico Tedeschini probablemente sera nombrado Legado Apostolico al 33o. Congreso Eucaristico Internacional que va a celebrarse en Manila el Febrero del año que viene. Esta informacion ha venido hoy de los mismos prelados de la Ciudad del Vaticano.

El cardenal Tedeschini, que es el Nuncio Papal en España, vendra pronto a Roma para ser miembro de la Curia Pontificia.

UN PETROLERO ACUSADO HOY

Houghton es querellado por vender acciones sin permiso

Otra querella mas en relacion con alegadas especulaciones en acciones de compañias mineras se ha presentado esta mañana por el Fiscal Francisco Albert.

Esta vez el acusado es H. Houghton que segun la querella durante los meses de Abril, Mayo, y Junio 1935 siendo uno de los organizadores originales y socios de la "Far East Oil Development Association" formada para adquirir o arrendar terrenos petroleros, y explotarlos, vendio dos unidades del capital de dicha asociacion, unidades que son valores especulativos, sin el debido permiso de la Tesoreria Insular, a los siguientes: media unidad a H. C. Anderson por P5,000; otra media unidad a M. L. Coleman por P3,000 y una unidad a Luis Perez Olaguer Feliu por P10,000, lo cual es una vio-
(Vea la última página de la sección)

El nuevo Emperador de Etiopia

Con el plan de los fascistas de proclamar al Rey de Italia, como Emperador de Abisinia, esta fotografia de la Associated Press adquiere gran actualidad. El Rey Victor Emmanuel aparece sentado a la izquierda, presidiendo las fiestas por el 2689.o aniversario de la fundacion de Roma. Esta fotografia fue traida ayer por el avion "Hawaii Clipper" en su primer vuelo transpacifico.

VICTIMAS DE CONTRATISTAS DE CAMINOS

Los contratistas reciben 25 centavos por metro y pagan nueve

POBREZA OBLIGA

Los peones, impelidos por la miseria, su conforman con cualquier jornal

El departamento de Obras Publicas y Comunicaciones ha dado esta mañana los primeros pasos para poner coto a las explotaciones de que son objeto obreros de provincias, de parte de ciertos contratistas sin escrupulos a quien el gobierno da trabajos de carreteras, mediante el sistema del "pakiao", segun ha informado esta mañana el Sub-secretario Vicente de la Cruz.

Con el fin de cortar cuanto antes estos abusos el Departamento ha enviado, esta misma mañana, una carta al director de la Oficina de Obras Publicas dandole instrucciones de que se tomen inmediatamente las medidas necesarias para proteger a los obreros que debido a su ignorancia unas veces y otras por estar pasando miserias, se conforman con lo que el contratista quiera pagarles por su trabajo.

El Sub-secretario De la Cruz cito un caso, como otros muchos descubiertos en varias provincias, en que un contratista que habia conseguido trabajos de carreteras del gobierno mediante el sistema del "pakiao" cobraba a razon de 25 centavos por cada metro cubico de carretera trabajada mientras que por otro lado, solo pagaba a razon de 9 centavos por cada metro cubico a sus obreros.

La carta del Sub-secretario De la Cruz al director de Obras Públicas esta redactada en los siguientes
(Vea la última página de la sección)

POLICIA ACUSADO DE EXTORSION, ABSUELTO

Estaba en un hospital cuando se cometió el delito que le imputaban

Una investigacion practicada a peticion del Consul General de China, Hon. H. Lee, contra el detective Agapito Manrique, por alegada extorsion de P30.00 y por "plantar" evidencias, ha terminado con una decision del Alcalde en favor del denunciado, en una comunicacion que esta siesta se envio al Consul General de China.

Este asunto produjo sensacion en la comunidad china de Manila. Un chino llamado Lim Eng alego que el detective Agapito Manrique habia "plantado" en un raid pildoras de opio en su bolsillo y luego le quito P30.00 que tenia en su poder.
(Vea la última página de la sección)

PAREDES LLEVA SELLOS A UN CONGRESO FILATELICO

(De la "Associated Press")

Washington, 8 de Mayo.—Llevando miles de sellos filipinos extraordinarios para fines de exhibicion o venta, Quintin Paredes, Comisionado Residente Filipino en los Estados Unidos, ha salido para Nueva York este dia, con el objeto de asistir al Congreso Filatelico Internacional, que va a durar dos dias.

Durante su estancia en Nueva York, dijo el señor Paredes, consultara con los abogados que estan preparando la contestacion a la demanda presentada por los sindicos de la Baltimore Trust Company, que envuelve unos $1,200,000 de fondos de Filipinas, depositados anteriormente en dicho banco.

La demanda se ha presentado contra el Chase National Bank, como agente fiscal de la Mancomunidad Filipina. El banco de Baltimore ha tratado, mediante interdicto, de retener los fondos de Filipinas depositados en el Chase National Bank, mientras no se decide su alegacion de que el gobierno de las islas no tenia derecho a ningun trato preferencial al cerrarse el banco. Los depositos del pais en el banco cerrado fueron pagos integros, mientras que los otros depositantes tuvieron que incurrir en perdidas. Asuntos analogos estan pendientes en Washington, Detroit y Pittsburgh.

El abogado del Chase National Bank, arguyendo en la peticion original de interdicto, dijo que el gogierno de la Mancomunidad no podia ser demandado.

Todos los asuntos pendientes, unos cinco, envuelven fondos que comprenden un total de $6,000,000.

A los EE.UU.

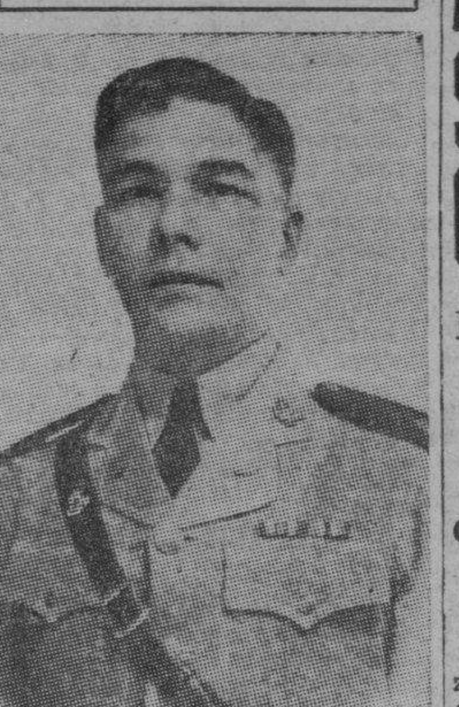

COMANDANTE T. MARTINEZ, *que dentro de breve se marchara a ampliar sus conocimientos en una Academia Militar en Fort Leavenworth, Kansas, para fundar aqui una escuela de servicio general para oficiales del ejercito filipino.*

MARTINEZ IRA A LOS EE. UU.

El ejercito le enviara para organizar aqui una escuela militar

Para los primeros meses del año que viene, el ejército filipino que está actualmente en período de organización, establecerá en Manila una escuela de servicio general, (General Service School) para oficiales solamente.

Será superintendente de esta escuela el Comandante Telesforo Martinez, actual superintendente de la Academia Militar de Baguio, quien para completar sus conocimientos sobre este ramo, saldrá dentro de poco para Fort Leavenworth, Kansas, Estados Unidos, donde está la escuela para servicio general de oficiales de Estados Unidos, (General Staff Service
(Vea la última página de la sección)

En Santander y Cadiz ya no hay huelgas

(De la "Associated Press")

Madrid, 7 de mayo.—Las huelgas generales en Cadiz y Santander han terminado hoy, pero se dice que prosiguen los desordenes en varias comunidades.

Los sindicalistas de Santander amenazaron una huelga general indefinida a menos que sea puesto en libertad uno de sus camaradas, acusado de haber atacado a un fascista.

Los izquierdistas de la ciudad trataron de linchar a un fascista. Este fue salvado por los soldados.

Los elementos revoltosos atacaron la iglesia de Guillena, de la provincia de Sevilla, habiendo quemado las imagenes en ios altares.

La huelga general en Cadiz paralizo las actividades del puerto por espacio de mas de 24 horas. Todos los obreros dejaron el trabajo en señal de simpatia con los obreros de los arsenales, que se habian declarado en huelga, por estar mal pagados.

ACOMPAÑARA A SHANGHAI AL COMISIONADO

Por tal motivo, el viaje de diputados al sur se ha cancelado

NO SUBIRA A BAGUIO

Corto viaje al extranjero para llegar a tiempo para las sesiones

El Presidente Manuel L. Quezon acompañara al Alto Comisionado Frank Murphy hasta Shanghai cuando este se marche el miercoles proximo, 13 del actual, a bordo del "President Coolidge", de acuerdo con los informes obtenidos esta mañana. Esta proxima marcha del Presidente a Shanghai ha motivado la posposicion indefinida del viaje que proyectaba realizar con los legisladores por las provincias de Visayas y Mindanao que tambien iba a comenzar el miercoles proximo.

El Presidente Quezon tenia el plan originalmente de acompañar al Comisionado Murphy hasta Japon, pero este viaje no le dara tiempo suficiente para poder preparar las medidas importantes que trata de presentar a la Asamblea Nacional en el primer dia mismo de sus sesiones. Si extiende su viaje hasta el Japon lo mas temprano que podra estar de regreso a Manila sera el 6 de junio. Por este motivo, ha decidido acortar el viaje hasta Shanghai y con esto, el Presidente espera estar de regreso a Manila hacia fines del mes en curso.

Este viaje del Presidente Quezon hasta Shanghai tiene por objeto discutir con el Alto Comisionado Murphy los varios asuntos importantes que afectan al gobierno de estas islas y que seran planteados por el Comisionado Murphy en su
(Vea la última página de la sección)

OPOSICION A TODA ENMIENDA AZUCARERA

El Senador Overtin eleva una protesta ante Roosevelt y el Secretario Wallace

(De la "Associated Press")

Washington, 8 de mayo.—El Senador John H. Overton, demócrata, de Louisiana, ha protestado este día ante el Presidente Roosevelt y el Secretario de Agricultura Henry A. Wallace, contra cualquiera nueva legislación sobre limitación azucarera, que tienda a restringir la producción de la caña-dulce y la remolacha domésticas.

Hablando en nombre de la American Cane League, el Senador y otras autoridades de Louisiana demandan la supresión en el nuevo proyecto de ley Costigan de la claúsula que vuelve a promulgar las presentes cuotas limitando la producción doméstica. El grupo también ha sometido al Presidente y al Secretario una comunicación de la American Far Bureau Federation abogando por el bill Overton o el Kniffin. La Federación ha expresado la creencia de que el programa de cuotas de los dos últimos años "ha protegido adecuadamente las inversiones americanas en Puerto Rico, Cuba y Filipinas."

Según la Ley Costigan, las cuotas domésticas de azúcar continuarán, mientras que se asignarían a las areas extra-continentales las si-
(Vea la última página de la sección)

Una mujer que recorre a pie el mundo llega con filipinas

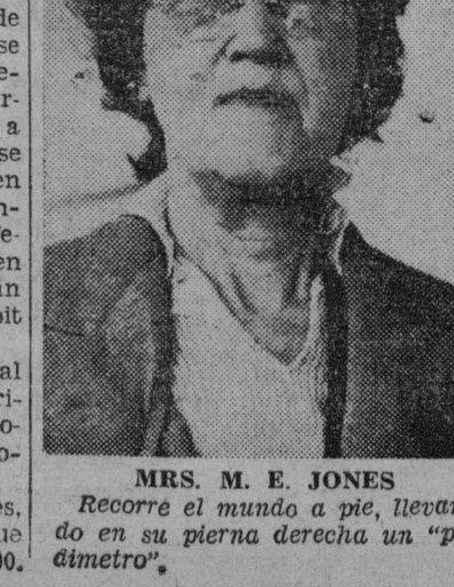

MRS. M. E. JONES
Recorre el mundo a pie, llevando en su pierna derecha un "pedimetro".

Preeminentes familias de Manila que integraron uno de los grupos mas numerosos que salió para China y el Japón recientemente en el primer viaje en comitivas de turismo iniciadas este año han regresado esta mañana a Manila a bordo del "Empress of Asia" después de una estancia de un mes en los puertos vecinos.

Mrs. M. E. Jones, una prominente miembro de la sociedad de Hollywood, California, que esta llamando fuertemente la atención por una forma novel que ha adoptado de medir cuidadosamente todas las millas que recorre a pié durante su viaje alrededor del mundo; Mr. R. S. Cummings, Director de la mundialmente famosa casa manufacturera de licores "Johnny Walker & Sons" de Escocia, varios ejecutivos de casas comerciales y otros pasajeros importantes desembarcaron también hoy del "Empress of Asia."

El grupo de turistas filipinos que
(Vea la última página de la sección)

M.E.C.D. 2016

EXPERIMENTOS EN GANADERIA SE MANTENDRAN

Dudase de la posibilidad de que algunas estaciones continuen

Después de oir las explicaciones dadas por los Directores de las oficinas de Fitotecnia, Zootecnia y Ciencias, en la audiencia de ayer tarde convocada por la Comisión del Budget, los miembros de la misma se dieron por satisfechos y convencidos de que las actividades que se llevan a cabo por las estaciones experimentales agrícolas, las estaciones de pesca y los corrales de experimentación, son de suma utilidad, si bien se considera dudosa la posibilidad de que algunas de las mencionadas estaciones continúen funcionando, según declaraciones del Subsecretario Serafín Marabut, director interino de la Oficina del Budget y presidente de la Comisión Budgetaria.

El Subsecretario Marabut demostro especial interes en la consideración de las actividades que el gobierno está desplegando en relación con las actividades de las estaciones de pesquería con vistas a promover y desarrollar la industria pesquera del país. Estas actividades fueron explicadas por el Director Angel Argüelles de la Oficina de Ciencias. Argüelles expuso un extenso plan que su oficina está poniendo en ejecución con el propósito de dar mayor impulso a la industria pesquera del país, mediante el establecimiento de estaciones pesqueras, a fin de convertir dicha industria en una de las más productivas del país y que constituya una de las fuentes de ingresos del gobierno. El Director Argüelles enfatizó, sin embargo, el hecho de que para la realización de dichos planes habría necesidad de que el gobierno asigne fondos.

Hay en la actualidad cinco estaciones pesqueras establecidas en las islas, todas las cuales, según el Subsecretario Serafín Marabut, son de suma importancia para el desenvolvimiento de la industria pesquera de las islas. Además hay una estación dedicada exclusivamente a la investigación de las posibilidades que puede ofrecer la cría de ostras establecida en Binakayan, Cavite. Las estaciones pesqueras están establecidas en Cavite; Estancia, Ilo-ilo; y Catbalogan, Sámar.

Es en el desenvolvimiento de la industria pesquera, por medio de estaciones pesqueras, donde la inversión de los fondos públicos sería justificada, según declaraciones del Subsecretario Marabut. La comisión ha pedido al Director Argüelles que someta un memorandum sobre los fondos que se necesitarán para llevar a cabo sus planes sobre el desenvolvimiento de la industria pesquera, especialmente en lo que se refiere a la organización de una escuela flotante de pesquería, y la división del archipiélago en diez distritos pesqueros.

Según disposiciones de la Ley 3307, se ha concedido a la Oficina de Ciencias un presupuesto especial de P100,000 para invertirlos en los trabajos y experimentos para el desenvolvimiento de la industria pesquera en las islas, pero el Dr. Argüelles explicó que dicha suma está prácticamente agotada. Otra ley, No. 4003 autoriza a la misma oficina para echar mano de todos sus fondos de reserva para la industria pesquera, con la cual se le proporciona de P25,000 a P30,000, pero Argüelles dice que dicha suma no ha sido suficiente para la perfecta ejecución de los planes de su oficina.

Las aguas de Filipinas son ricas en recursos marítimos que no están suficientemente desarrollados ni explotados hasta ahora. Este recurso marítimo se cree que produciría al país millones y millones de pesos, y sin embargo, las islas continúan importando del extranjero productos de mar, pescados en conserva especialmente, para el consumo de las islas.

En cuanto a las estaciones experimentales agrícolas, hay establecidas en la actualidad unas 20 distribuídas en distintas regiones de las islas. Algunas de estas estaciones están rindiendo servicios de gran utilidad, como la estación experimental establecida en La Carlota, Negros Occidental.

El Director José S. Camus, de la Oficina de Fitotecnia bajo cuyo control se hallan estas estaciones experimentales agrícolas, explica que varias de estas estaciones fueron establecidas para una finalidad que luego no pudo realizarse. El caso, por ejemplo, de la estación experimental de Mindoro, que se había establecido expresamente con el objeto de hacer experimentos sobre plantaciones de goma, fué presentado por el director como un ejemplo. La Oficina entonces de Agricultura estableció la estación en un tiempo en que se creyó que la goma tendría un buen mercado en el mundo. Bajo la dirección del gobierno se sembraron en Mindoro unas 6,000 plantas de goma, y también se distribuyeron semillas gratis al público para dedicarse a la plantación de este producto, pero desde entonces ningún resultado positivo produjo el experimento.

Luego los precios de la goma en el mundo fueron bajando considerablemente, y como los gastos para el aprovechamiento de estas plantas eran grandes, el gobierno tuvo que desistir del plan de aprovechar la goma pues el precio predominante no sería bastante para cubrir siquiera los gastos de producción.

En cuanto a las estaciones de experimentación gomera, la Comisión se dió por convencida de que tales estaciones son de suma importancia e indicó qoe las mismas serían mantenidas en constante funcionamiento. El Dr. Gregorio San Agustin, Director de la Oficina de Zootecnia, explicó a la comisión las actividades que se están llevando a cabo en dichas estaciones.

Misa, director auxiliar de prisiones

El Capitan Eriberto B. Misa, nuevo director auxiliar de la oficina de prisiones aparece aqui en el centro mientras juraba su cargo ante el Secretario de Justicia Jose Yulo que está de espaldas al extremo derecho. El acto tuvo lugar en el Departamento de Justicia ayer tarde a las 5:30. Entre los que presenciaron la ceremonia estaban, el Procurador auxiliar José P. Melencio que está al extremo izquierdo, el General de Division Paulino Santos, el segundo desde la izquierda y otros que no aparecen en la foto como Generoso Castañeda, Mariano Dimanlig, Mariano Torres, Teniente Guillermo Peralta, Alfredo Bunye, Dr. Antonio Fajardo y otros. El capitan Misa sustituye a Manuel Alzate que hoy es Diputado. Con el nombramiento del General Santos como jefe de Estado Mayor del Ejercito Filipino, el Capitan Misa interina tambien como Director de la Oficina de Prisiones.

El sistema de probación ya se pone en practica; 17 en libertad

De los 47 casos referidos a la oficina de probación por el Juzgado de Primera Instancia de Manila, 17 han sido aprobados, 19 denegados, y el resto está en espera de la acción del juzgado, de acuerdo con un memorandum recientemente sometido por el juez Arsenio C. Roldan, jefe de la oficina de probación, al Secretario de Justicia. El juez Roldan señaló que la probación solo se concede a aquellos que demuestran propósitos de reforma, después de una acabada investigación por el oficial de probación, el psicólogo, el médico y el psiquiatra de la oficina de probación.

Se ha observado que todos los que se hallan bajo probación, están observando las reglas y regulaciones impuestas por los tribunales. Algunos encuentran empleo, otros asisten a la escuela, manteniendo a los suyos, evitando malas compañías, absteniéndose de los habitos y diversiones peligrosos, pagando sus deudas y observando sus deberes religiosos.

El juez Roldan señaló que si bien la libertad bajo probación no es tan degradante como la prisión, con todo tiene sus aspectos penales. Los que se hallan bajo probación, están bajo estricta supervisión, sujetos a un numero de restricciones y prohibiciones, y todas sus actividades se hallan bajo observación cuidadosa. La probación, explicó el juez, "es el encarcelamiento sin los muros de la carcel".

Se ha explicado que el oficial de probación practica una investigación acabada de la persona convicta antes de recomendar bien la probación o la extinción de su condena en la carcel. El psicologo observa el nivel de la inteligencia y las capacidades instintivas del acusado. El psiquiatra (un graduado de las Universidades de Francia y Alemania) estudia su reacción emocional, su conducta y caracter.

Después de una acabada investigación de la cultura, el ambiente familiar y social del acusado, el oficial de probación con la ayuda del psiquiatra, médico, psicólogo, estudia la vida pasada del ofensor y esboza hasta donde es cientificamente posible su conducta futura y reacción cuando se ve colocado bajo situaciones y tentaciones diferentes. Si hay esperanza de reforma y propósitos de buena conducta, se recomienda la probación fuera de la carcel. Si por el contrario, la seguridad de la sociedad quedaria en peligro si se le deja libre al ofensor, se ordena su encierro en la carcel.

HALAGUEÑAS PERSPECTIVAS PRESUPUESTALES

El aumento de gastos por el ejército no afectará fondos excedentes

Son alentadoras las perspectivas presupuestarias para 1937, a juzgar por la ascendente curva de las recaudaciones. Tan es así la situacion que el aumento de gravamen sobre el erario, con los gastos adicionales del Ejercito Filipino, no afectara, en los presupuestos del año proximo, los fondos excedentes del Tesoro. Habra para afrontarlos, segun informantes muy acreditados, con los ingresos corrientes.

Los gastos votados para el Ejercito Filipino durante el año actual de 1936, por la Ley de Defensa Nacional, son:

Regular consignacion para la fuerza de la constabularia	P 7,117,485.50
Consignacion adicional para la fuerza del Ejercito Filipino ..	P 8,899,045.50
Gran total	P15,996,531.00

Para cubrir en los presupuestos corrientes dicho total de P15,996,-531.00 consignados para las atenciones del Ejército Filipino se tuvo que acudir a los fondos excedentes (surplus) de los que se apartaron unos P3,000,000. Ahora, en cambio, o, sea, para las mismas atenciones militares de 1937, los excedentes quedaran completamente a salvo.

El Secretario de Hacienda De las Alas, que se vio ayer mañana en Malacañang con el Presidente de Filipinas antes de la conferencia del Jefe Ejecutivo con los representantes de la prensa, se ha abstenido de dar informes adicionales. Se ha limitado a decir que, en tiempos de bonanza, se debe conservar la ecuanimidad necesaria, para evitar incursiones lamentables en extravagantes dispendios. "Tenemos —termino— experiencias amargas con que aleccionarmos y hacernos prudentes."

Asociación de Maquinistas de la Marina Mercante

Se convoca una junta general a todos los socios maquinistas el 13 de Mayo 1936 a las 6:00 P. M. en el salón de la misma.

Secretario.

Dr. Antonio L. Lazatin

Cirugia, Partos y Gynecología
Graduado de la Universidad de Berlín y Post Graduado de las Clínicas de París, Viena, Londres y Nueva York.
Rayos-X, Rayos Ultra Violeta, Rayos Infra Rojo, Cystoscopia, Pneumo-Thorax y Laboratorio clínico.
State Theater Bldg.
Oficina, Tel. 2-63-44 Res., Tel. 2-68-10

Tras Cada Caracteristica del Ford de 1936 Se Halla Respaldada la Maquina V-8 de Calidad.

LA MAQUINA V-8 ES SIEMPRE *Elegante*

LA máquina de tipo V-8 es de la clase que Ud. hallará en los coches de personas para quienes el costo significa poco y el estilo importa mucho.

Cuando la Ford Motor Company introdujo esta máquina en el campo de los precios bajos, aporto una de sus mayores contribuciones al motorismo moderno lujoso al par que económico. Pero el progreso no paró allí. El estilo, los detalles y toda característica del nuevo Ford se hicieron para correr parejas con la calidad de la máquina V-8. Sin los recursos y experiencia de Ford esto no hubiera sido posible en un coche de tan bajo precio. Pero facilmente Ud. puede convencerse que se ha hecho. Sírvase aceptar la invitación cordial de su concesionario de Ford mas cercano para ver y manejar el nuevo Ford V-8 de 1936.

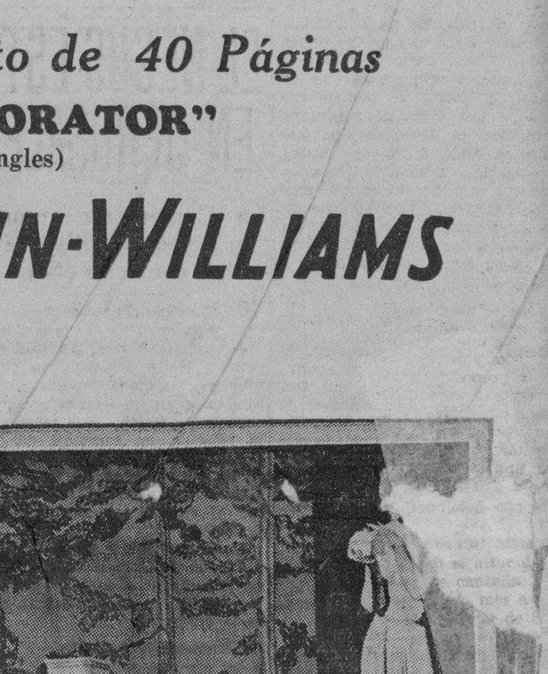

"Despues de Vender Servimos"

Manila Trading & Supply Co.

MANILA—ILOILO—CEBU—BACOLOD—BAGUIO
SAN PABLO—TARLAC—DAGUPAN—LEGASPI

Antes

Despues

Un MUNDO *Diferente*

Nos especializamos tambien en Gafas para Niños.

Estilos Modernos

EXAMEN DE LA VISTA GRATIS

CLARK & Co. SCIENTIFIC OPTICIANS 1084 ESCOLTA MANILA. P.I. MASONIC TEMPLE

Silenciosa...

ESCRITURA A MANO

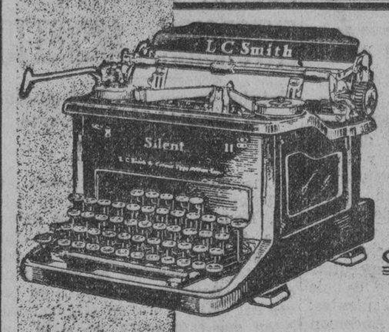

La Silenciosa

LC Smith

Por primera vez desde la invencion de la maquina de escribir Ud. puede poseer una SILENCIOSA maquina que retiene todas las caracteristicas esenciales para un trabajo eficiente. La SILENCIOSA L C Smith tiene un tacto liviano, facil, marcado; facil teclado, natural; hace trabajos de pocas o muchas copias; escribe bien estarcidos; en realidad es una maquina de escribir standard y silenciosa.

- Barras de tipos con cojinetes de bolas.
- Cambio de tipos para mayúsculas.
- Platina intercambiable.
- Vuelta del rodillo a la derecha o izquierda.
- Escape del espaciador de medias.
- Teclados planos que no empañan.
- Piezas cromeadas.

Distribuidores Exclusivos en I. F.

ERLANGER & GALINGER, Inc.

Cebu—Iloilo—MANILA—Baguio—Bacolod

Pinturas-*para alegrar hogares*

Pida el Nuevo Folleto de 40 Páginas

"HOME DECORATOR"

(sólo en ingles)

de **SHERWIN-WILLIAMS**

La Edición de 1936
ya está lista para su distribución

Le explica---
El Modo Correcto de Pintar---
Superficies Interiores
Superficies Exteriores
Le da---
Sugestiones sobre la combinación de los colores y la aplicación de las pinturas Sherwin-Williams, barnices y esmaltes.

Cuesta Menos Usar Pinturas **SHERWIN-WILLIAMS**

HOME DECORATOR DE SHERWIN-WILLIAMS
Remita 8 centavos en sellos de correo al Depto. de Pinturas, Pacific Commercial Co., Manila, y se le enviará una copia. (Solo en inglés).
Nombre .....
Dirección .....

Mayor capacidad de cubrimiento y larga duración son factores que contribuyen a la economía de las pinturas Sherwin-Williams.

PACIFIC COMMERCIAL COMPANY

Distribuidores de Productos Sherwin-Williams

QUINTO ANIVERSARIO

del Señor

DON RECAREDO F. PANDO Y GONZALEZ SOMONTE

Que fallecio en Oviedo, España, el 10 de Mayo de 1931

R. I. P.

Su viuda Da. Maria Zuñiga y familia, hermanas politicas, sobrinos y demas parientes, suplican a sus amistades, una oración por su alma.

Las misas de 6:30 y 7:00 que se celebren el Lunes 11, en la Iglesia de los PP. Paules, San Marcelino y en San Beda, de los P.P. Benedictinos, las de 6:30 y 7:00 serán aplicadas por el eterno descanso de su alma.

M.E.C.D. 2016

TODAVIA HAY BILLETES DE 'SWEEPSTAKES'

De América y Shanghai ya se reciben ofertas para el siguiente sorteo

Billetes por valor de un poco mas de medio millon de pesos permanecen sin venderse para el sorteo que celebrará la Phillipine Charity Sweepstakes en el Hipodromo de San Lazaro el 21 de junio proximo.

La gerencia del Sweepstakes, con todo, cree que teniendo en cuenta la pasada experiencia, habrá una gran demanda a ultima hora. Encarece, por tanto, del publico que compre sus billetes mientras hay tiempo suficiente para evitar asi la precipitación de ultima hora.

Los preparativos para la celebración del sorteo el mes que viene estan bastante adelantados. El tercer registro de caballos que han de participar en la carrera final tendrá lugar el sabado, 16 de mayo, entre 3 y 5 p. m. en el Hipodromo de San Lazaro. Este sera el ultimo registro de caballos que pueden participar en las carreras de sweepstakes porque la declaración final sera el sabado, 13 de junio.

La oficina del Sweepstakes anuncia de que Dionisio Viloria ha encontrado libretas de tickets de sweepstakes que llevan los numeros del 0833664 al 0833675 expedidas a Vicente Arnedo, agente autorizado. Norberto de Castro del Departamento del Trabajo, tambien da cuenta haber encontrado una libreta que lleva los Nos. 1006272 al 1006283 expedida al Sr. Arnedo. Segundo Villacorta también ha encontrado tres billetes vendidos a Moises P. Guevara, agente autorizado. Estos billetes han sido entregados a la oficina del Sweepstakes donde sus dueños legitimos pueden recogerlos previa la debida identificación.

Ya hay proposiciones para el siguiente sweepstakes

El plan de la National Charity Sweepstakes de celebrar los "sweepstakes" juntamente con las carreras, fuera de Filipinas, esta atrayendo la atención de algunos paises, según declaraciones del Secretario de Hacienda, Antonio de las Alas, presidente de la junta de fideicomisarios del "sweepstakes".

Varias proposiciones para la ejecución de este plan ya se han recibido aqui, segun el Secretario Alas. Algunas vienen de los Estados Unidos y otras de Shanghai.

Estas proposiciones no seran posiblemente aceptadas, segun indico el Secretario Alas, y que los fideicomisarios, posiblemente, con el fin de evitar criticas, acordaran convocar una subasta publica para recibir la mejor proposición para la celebración de dicho sorteo nacional fuera de Filipinas.

En el caso de que este plan de celebrar los "sweepstakes" de Filipinas fuera de este archipielago, sea realizado, el Secretario Alas indico que seria condicion esencial de que la empresa a la cual se ha de encomendar la celebración del sorteo y de las carreras, no podra vender billetes en Filipinas y que en el caso de que se decida vender billetes aqui, el gobierno de las islas se hara cargo de la venta de los billetes. La idea es hacer que el sorteo resulte completamente extranjero.

El tercer "Clipper" realiza con éxito su primer vuelo

Arriba, el nuevo avion de la Pan American el "Hawaii Clipper" fotografiado despues de amerizar ayer a las 2:35 en su primer vuelo transpacifico. Abajo, de izquierda a derecha estan Mr. Fiske, Mr. Ronald, dos miembros de la tripulacion y el Capitan Edwin C. Musick que manda la aeronave.

Realizando con exito su primer vuelo transpacifico el "Hawaii Clipper" nuevo gigantesco avion de la Pan American Airways, amerizó felizmente en la Bahia de Manila a las 2:35 de ayer tarde, bajo el mando del precursor de los vuelos transpacificos, Capitan Edwin C. Musick.

Ademas de la tripulacion, en el avion venia tambien como pasajeros Frank McKenzie ingeniero de division de puertos de la Pan American Airways y el mecanico Hernan C. Leavenow.

Traia tambien siete sacos de correspondencia de Estados Unidos y una remesa de piezas de aeroplano para la Philippine Aerial Taxi Company. Tres de los sacos de correspondencia son para Canton. Hongkong y Shanghai.

El Capitan Musick, expresó su satisfaccion por el funcionamiento del "Hawaii Clipper". "Funcionó admirablemente durante toda la travesia transpacifica" dijo.

El nuevo avion de la Pan American saldrá de Manila mañana domingo a las 4:30 de la tarde para Alameda, California, llevando cargamento y correspondencia.

Honores militares a Murphy a su marcha

El Alto Comisionado Frank Murphy de Estados Unidos, recibirá plenos honores militares a su marcha para América el miércoles próximo, 13 de mayo, a bordo del "President Coolidge". El 31.o de Infantería con su banda y enseña, que actuará de escolta de honor, se pondrá en formación al frente del pier No. 7. El comando y la enseña del regimiento saludarán mientras la banda toca el himno nacional americano.

CONSULTE
sus problemas
a la Notable
Psiquica-Astrologa
Madame Zomara
134 Alhambra, Ermita
cuyos conocimientos han ayudado a personas de todas las esferas sociales.

NUEVOS CURSOS DE PESQUERIA Y CERAMICA

La Universidad de Filipinas los ofrecera el mes de junio próximo

El Registrador Melquiades Gamboa, de la Universidad de Filipinas, ha anunciado hoy que en junio se ofreceran definitivamente cursos de pesqueria y ceramica en la institucion. Estos dos cursos estaran bajo el Colegio de Artes Liberales, cuyo decano Leandro Fernandez, que se encuentra actualmente en Baguio, esta ultimando detalles en preparacion para la apertura de las clases en junio.

Los cursos se ofreceran con la cooperación de la Oficina de Ciencias, puesto que esta se dedica principalmente a la perfeccion de las industrias citadas.

La pesqueria, como ya se sabe, esta monopolizada por extranjeros, principalmente, los japoneses. La ceramica cientifica esta nada mas en su periodo de experimentacion y observacion. La ceramica cruda, que no utiliza las ventajas de la ciencia, ya esta generalizada en el pais. Usanse como material para esta industria el barro petrificado.

Para los graduados del curso de cuatro años en pesqueria se dara el titulo de "Bachiller en Ciencia de Ingenieria Industrial" con especialidad en pesqueria; y los graduados del curso de ceramica (tambien de cuatro años), el titulo de "Bachiller en Ciencia de Ingenieria Industrial" con especialidad en ceramica.

Filipinas es invitada a Budapest

El secretario de la Asamblea Nacional Sr. Narciso Pimentel ha recibido una atenta carta del Dr. Georges Drucker, secretario general de la "Union Interparlamentaria" invitando por su mediacion, a la delegacion legislativa filipina a la Conferencia internacional que se celebrará en Budapest, Hungria, dentro de poco. En dicha Conferencia se tratará de importantes asuntos sobre legislacion internacional y a ella asistiran delegaciones de todas las potencias y de los paises completamente autonomos.

En la carta recibida se ruega ademas al secretario Pimentel, que este envie un informe anticipado de los nombres de los diputados que asistiran a la Conferencia, indicando el papel importante que los mismos desempeñan en la politica de nuestro pais requiriendo asimismo el envio de sus retratos y de sus opiniones autorizadas, por escrito, sobre la importancia de la Union interparlamentaria para ser publicados en los periodicos de Hungria. Se haran arreglos alla para las interviews con nuestros delegados y hay el plan de rogar a algunos de ellos que hablen sobre sus ideas e impresiones por el radio hungaro.

INVESTIGACION ORDENADA POR EL TESORERO

Advertencia al público para que coopere en la cogida de billetes condenados

El Tesorero Insular Ramos, al recibir noticias de haberse encontrado en Iloilo billetes de P5.00 ya condenados y taladrados con la palabra "Paid" para ser quemados, ha ordenado una minuciosa investigación de los empleados de su oficina para castigar duramente al que resulte ser responsable de esta sustracción.

No hay duda que la sustracción se ha hecho en Manila, porque la práctica es conducir a la Tesoreria Insular todos los billetes viejos e inservibles y aquí son taladrados con la palabra "Paid" antes de ser finalmente quemados.

Esta aparición de billetes condenados ha causado otra preocupación, pues se abriga la sospecha de que no solo aquellos billetes hallados en Iloilo se hallan en circulación, sino otros más.

Se advierte al público que debe cooperar en este respecto con las autoridades, no aceptando ningun billete que tenga este taladro, y avisando sin pérdida de tiempo a la policía del hallazgo.

Nada de loterias.–Diaz

El Fiscal de la Ciudad Gervasio Diaz ha desaprobado ya hasta la fecha cuatro solicitudes de empresas particulares que proyectaban organizar "sweepstakes" en pequeña escala. Entre las empresas figuran la Blind Man's Relief Association y la National Worker's Federation.

Esta actitud del Fiscal de la Ciudad está motivada por el deseo de altos funcionarios del gobierno de erradicar el vicio y los juegos de azar en la comunidad.

Hace poco el Fiscal también desaprobó la petición de una empresa peliculera de la localidad para organizar un concurso, por considerarlo susceptible a fraudes.

Siempre siento vertigos cuando termino el trabajo de la casa, y me pongo nerviosa!

Probablemente, Vd. se empeña en abrillantar sus suelos con ceras inferiores. Empleé la Cera YCO para obtener mejor resultado!

Economice tiempo, energia y dinero empleando la Cera Yco para dar lustre a sus suelos y muebles. Debido a sus cualidades inmejorables las superficies de madera, metal o concreto quedan lustrosas en poco tiempo.

Abrillante sus suelos y muebles con Cera Yco Para Suelo, el hermoseador más economico. Compre una lata hoy en su almacen!

YCO CERA PARA SUELO

——fabricada en Filipinas por——

ELIZALDE & CO., INC.

Muelle de la Industria, Manila

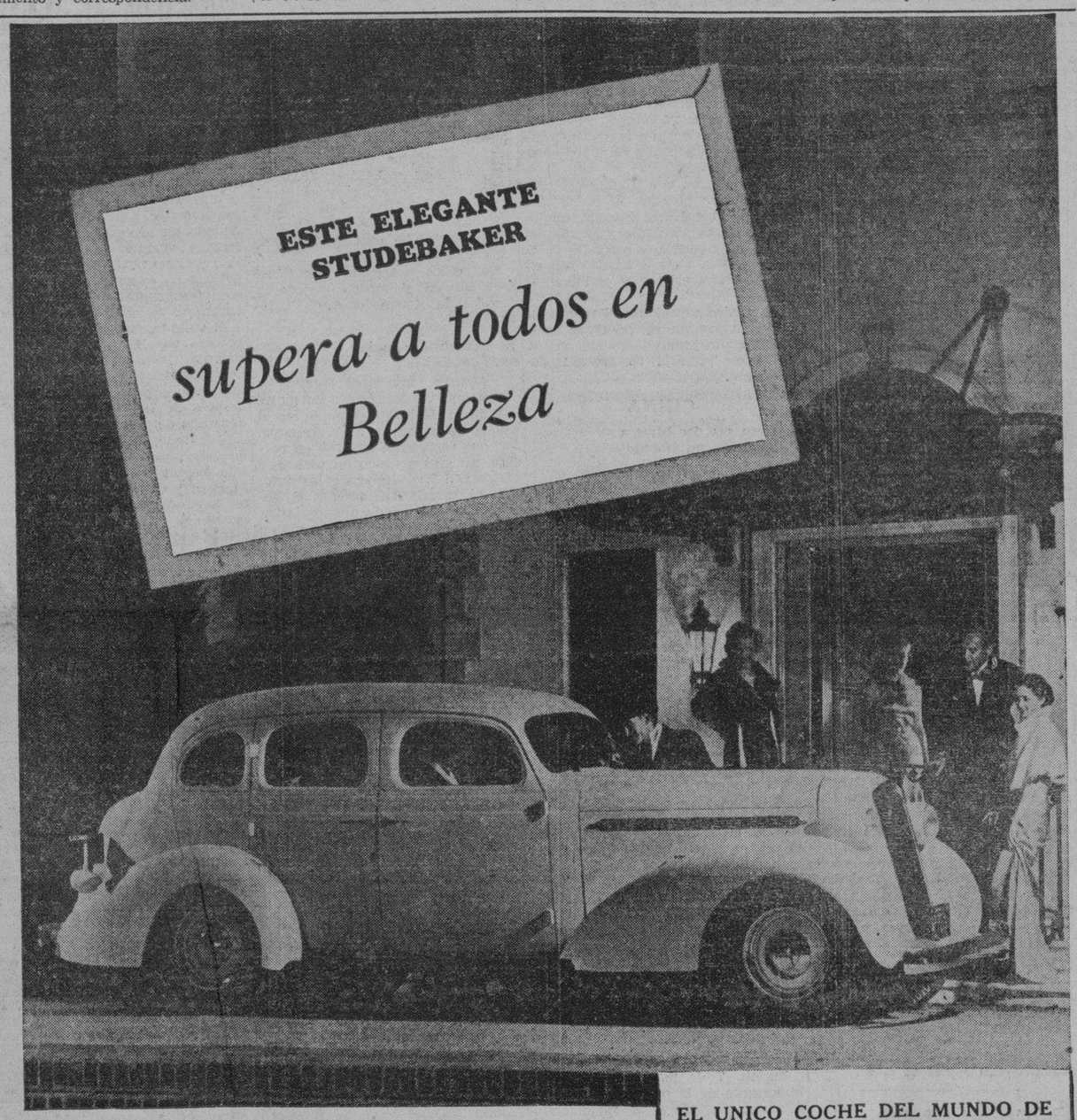

en Economia, Funcionamiento, Confort y Seguridad, tambien!

USTED no tiene necesidad de contentarse con un coche pequeño del precio mas bajo, si desea realmente economizar en un nuevo coche. La economía del Studebaker es tan sensacional que es necesario que Ud. busque aún entre los de mas bajo precio para hallar uno igual.

Y obtiene Ud. tanto por tan poco dinero en muchas otras formas! Aceleración rápida! La carroceria de acero mas fuerte del mundo y el techo de una sola pieza mas grande! Frenos hidraulicos de tacto tan liviano como la pluma. Confortablemente espacioso y de una marcha cómoda sin igual! Visitenos hoy para un paseo de prueba en el coche mas destacado de 1936.

STUDEBAKER

EL UNICO COCHE DEL MUNDO DE ESTILO HELEN DRYDEN!

No es extraño que llamen al nuevo Studebaker el coche elegante mas destacado de todos los nuevos automóviles. No hallará Ud. nada en ningún otro coche que pueda compararse con la elegancia—dentro y fuera—que la internacionalmente famosa Helen Dryden ha proporcionado en cada nuevo modelo Studebaker.

UNA COLINA DIFICIL DE SUBIR... PERO ESTE STUDEBAKER NO RECULARA—Tiene un dispositivo automático que es exclusivo del Studebaker, el que evita que el coche recule al detenerlo cuesta arriba. El pie derecho queda libre del pedal del freno—listo para usarlo en la aceleración. El Studebaker es el único coche que tiene este nuevo adelanto.

MANILA MOTOR CO., INC.

937 Ongpin, Tel. 2-22-95

Studebaker Service
Texaco Service Station

Manila Baguio Bacolod

ELEGANTE PARA SER VISTO EN EL...PERO MAS AUN EN SER SU DUEÑO

GANADORES DE CHEQUES DE A P5.00 EN EL CONCURSO DE LA CREMA DENTAL COLGATE

PARA LA SEMANA QUE TERMINÓ EL 18 DE ABRIL, 1936

1. Braulia Borja, Cervantes, Ilocos Sur
2. Elsa Chiong, Malolos, Bulacan
3. Geronima U. Colcol, Pasay, Rizal
4. Felicisimo T. Dalupan, 1858 Misericordia, Manila
5. Eleuterio Dioquino, Balete, Masbate
6. Agapito Dizon, 1046 Magdalena, Manila
7. Liria Gaerlan, Imus, Cavite
8. A. B. German, Caridad, Cavite
9. Paz Guanzon, Bacolod, Occ. Negros
10. Art. C. Ligon, c/o Bureau of Prisons, Manila
11. Emilia Manso, 212 Perdigon, Manila
12. Brigido Miguel, Zamboanga, Zamboanga
13. Rosita M. Moran, Zamboanga, Zamboanga
14. Saturnina Montesclaros, Zamboanga, Zamboanga
15. R. A. Palafox, Badoc, Ilocos Norte
16. Viriato Principe, Gumaca, Tayabas
17. Tomás C. Reyes, Ibaan, Batangas
18. Francis R. Siriban, Tuguegarao, Cagayan
19. Miguel I. Suñga, San Isidro, Masantol, Pampanga
20. Felisa Torres, Cabuyao, Laguna

W-15

Deja los dientes blancos... el aliento fragante

Los dientes blancos, relucientes... el aliento puro, fragante... son cualidades inapreciables de una mujer encantadora!

Colgate *limpia* completamente todos los intersticios—todas las hendiduras de los dientes. *Hermosea* la dentadura porque contiene el mismo ingrediente pulidor que usan los dentistas. Colgate tiene un sabor delicioso y refrescante—deja el aliento puro y perfumado.

Compre hoy mismo un tubo de la Crema Dental Colgate. Usela constantemente por 5 días, mañana y noche. ¡Luego note el nuevo encanto de sus dientes!

Mal Aliento
lo causan a veces los residuos alimenticios entre los dientes. Colgate corrige esta condición.

COMMONWEALTH INSTITUTE, INC.

(Commonwealth University)

Esta es la única Institución de su clase en las Islas Filipinas donde se enseñan cursos cortos y prácticos y donde las matriculas son muy razonables y se hallan al alcance de todos los bolsillos.

Los siguientes son algunos de los principales Departamentos que en la actualidad se operan bajo esta Institución:

COMMONWEALTH HIGH SCHOOL

Curso Superior de Dos Años:

El curso superior de dos años ayudará a los jóvenes de ambos sexos a completar su educación superior en el corto espacio de dos años, en lugar de los cuatro años, como de ordinario. Los jóvenes que se matriculen para este curso se ahorrarán dos años de tiempo precioso, y sus padres se ahorrarán el costo correspondiente de casa y comida para sus hijos si estos vienen de provincias. Después de haber completado el curso superior de dos años, los jóvenes podrán matricularse para algunos de los cursos vocacionales y académicos que esta Institución ofrece, los cuales son muy cortos, prácticos e instructivos.

Curso Superior de Cuatro Años:

Cumpliendo con la petición hecha por muchos padres de familia, esta Institución ha abierto un curso superior de Cuatro Años, semejante a la que el Departamento de Instrucción Pública autoriza, pero bajo la dirección de Profesores competentes que se han graduado de Colegios y Universidades extrangeros.

CLASES SUPERIORES NOCTURNAS

Los estudiantes pueden ahora tener excelentes oportunidades de trabajar durante el dia y estudiar durante la noche, puesto que la "COMMONWEALTH HIGH SCHOOL" es el único Colegio Superior de su clase en las Islas Filipinas que ofrece cursos secundarios Académicos y Vocacionales, desde las 5:00 p.m. hasta las 8:30 p.m.

La "COMMONWEALTH HIGH SCHOOL" tiene también la distinción de dar a los alumnos la oportunidad de mantenerse por sí mismos. Las jóvenes podrán ganar dinero mientras cursan sus estudios de Corte, Bordado a máquina y otras industrias caseras, y los jóvenes podrán hacer lo mismo mientras cursan sus estudios de Taquigrafía, Mecanografía, Teneduría de libros y otros cursos Comerciales.

Acuérdense: Esta es una rara oportunidad!
Matricúlense en la Commonwealth High School!

COMMONWEALTH MILITARY ACADEMY

Los jóvenes que desean cursar los estudios de Ciencia y Táctica Militares prácticas tienen ahora la gran oportunidad de matricularse y estudiar esta asignatura de gran importancia nacional en la Commonwealth Military Academy. Esta Institución ha tenido la gran suerte de haber conseguido los servicios del Comandante Don Vicente R. Barros, E.U.A (Retirado), como superintendente de la Commonwealth Military Academy. El mero hecho de que el Comandante Barros ha de tener el control y la administración de este importante Departamento, es una garantía de que la Instrucción Militar que se dará en dicho Departamento será de lo mejor que se puede ofrecer en estas Islas. El Curgo Regular dura dos años solamente.

Los alumnos que se matriculen en esta Institución para un curso de Ciencia y Táctica Militar Práctica no tendrán que salir de los límites de la Ciudad de Manila en busca de tal Instrucción y, eso significará un gran ahorro para sus respectivos padres.

Al graduarse un alumno de "High School" se le dará un Certifico de Proficiencia en Ciencia y Táctica Militar expedido por la Commonwealth Military Academy, a condición de que él pase las pruebas requeridas.

COMMONWEALTH MILITARY NURSING

Los jóvenes de ambos sexos que tienen afición a los trabajos de enfermería y que piensan hacer de ellos una profesión, hallarán que es fácil, conveniente y muy económico, matricularse para el curso de "Military Nursing" en la Commonwealth Military Academy. El curso completo dura dos años solamente.

COMMONWEALTH FASHION ACADEMY

Se ofrece curso completo de Corte y Confección de trajes. Así como también instrucción, "Gratuita" sobre bordado a máquina, Pintura a pluma, Pintura a brocha, Mecanografía, Taquigrafía, etc.

Muchas señoras y señoritas que se han graduado en la Commonwealth Fashion Academy están ahora ganando enormes cantidades de dinero, trabajando tanto en esta Ciudad como en varias partes de las Islas Filipinas, así como también en Hongkong, Amoy y Shanghai, China, como modistas.

Todas ellas tienen ahora propios talleres y son económicamente independientes.

Matricúlense ahora Las Matrículas están abiertas todo el tiempo. Todas las matrículas se pueden pagar a plazos mensuales, muy llevaderos.

COMMONWEALTH COLLEGE OF INDUSTRIAL CHEMISTRY

Otro de los Departamentos muy importantes en esta Institución es la de Industria Química donde los jóvenes de ambos sexos pueden estudiar casi cualquier curso de Industria Química conocido bajo el sol. La mayor parte de los cursos de Industria Química se puede completar en TRES (3) SEMANAS solamente.

Hay otros cursos, sin embargo, que se necesita de un mes a tres meses de tiempo para completar.. Todos estos cursos son cortos y prácticos y, a decir verdad, son muy interesantes e instructivos.

Para más informes, acúdase a

COMMONWEALTH UNIVERSITY

1556 Azcarraga, SSta. Cruz
Manila, I. F.

M.E.C.D. 2016

LA VANGUARDIA
DIARIO FILIPINO INDEPENDIENTE
Consagrado a la defensa de los derechos e intereses del Pueblo Filipino.

EDITADO POR LA "TVT PUBLISHING CORPORATION"
Directores Asociados:
PEDRO AUNARIO (Editorialee) — FRANCISCO RODRIGUEZ (Informaciones)

NOTAS EDITORIALES

PARANDO EN SECO

LA pública declaración hecha por el Presidente de Filipinas, desautorizando a todos aquellos que estan pensando en pedir una enmienda a la Constitución en el sentido de permitir la reelección del Presidente, viene a ser un golpe que para en seco un movimiento irreflexivo.

Los filipinos han dado su O. K. a una Constitución bastante liberal en ese punto, para que puedan tener la ventaja de contar con un Presidente por un período de seis años para desenvolver una política. Si se permitiera una reelección, tendríamos un Presidente para doce años, cuando en la misma América, donde un Presidente necesitaría quizás más tiempo para desarrollar una política doblemente complicada por la misma complejidad y la enorme magnitud de los problemas sociales, económicos e internacionales que el hombre que vive en la Casa Blanca tiene que resolver, el primer Magistrado de la nación no puede permanecer en el poder más de ocho años de acuerdo con las mejores tradiciones de la república y de la democracia.

Solamente en ciertas repúblicas de la América Central los gobernadores se estancan largos años en el mando, y son, con frecuencia, la causa de cruentas luchas intestinas. Por esto creemos que hay visión en nuestros hombres y perspicacia, y que el Presidente de nuestra Mancomunidad siente en lo más vivo de su corazón el peligro grave que entraña para nuestro futuro un movimiento irreflexivo, que aparentando devoción y lealtad a su personalidad, envuelve en el fondo un delito de lesa patria.

Nosotros le aplaudimos sinceramente en su actitud.

Las pequeñas naciones y la Liga

ENCABEZADAS por los paises escandinavos, las pequeñas naciones que han estado pagando religiosamente sus cuotas para mantener esa llamada organización pacifista, Liga de Naciones, piensan d..se de baja como socios o miembros de esa sociedad.

Las pequeñas nacionalidades son como ese pequeño público de sentimientos sinceros y humanitarios, que protesta sin alharacas cuando dos boxeadores se encuentran en el ruedo y pelean sin reglas, o cuando el uno abusa de su fuerza física para atropellar y castigar bárbaramente a su rival. En varias ocasiones hemos observado que ese pequeño público selecto y generoso, asqueado del abuso del más fuerte, ha abandonado sus asientos sintiendo dentro de su alma una santa indignación.

Esas son las naciones pequeñas que quieren abandonar la Liga después del tremendo atropello de que ha sido víctima Abisinia del parte del poderoso.

Las naciones grandes de la Liga alentaron con palabras y discursos al pequeño, pero cuando éste se vió tumbado en medio del ruedo y pidió que se aplicase al agresor las reglas decentes y humanitarias del juego para que haya equilibrio en la pelea, las "grandes" le dejaron sólo y sin amparo hasta sucumbir.

Sentimos la más profunda admiración por esos pueblos escandinavos que con su actitud parece que dan a entender que la Liga es una sociedad de oradores y diplomáticos "profesionales" que sólo miran por los intereses de sus respectivas naciones, y nada más.

LA EXPOSICION DE NAGOYA

LA Cámara de Comercio de Filipinas ha tomado la iniciativa para que nuestro país tome parte en la próxima Exposición Pan-Pacifica que tendrá lugar este año en Nagoya, una ciudad industrial japonesa muy progresiva.

Tal iniciativa es muy buena porque representa la primera oportunidad que se ofrece a nuestro país para que pueda exhibir nuestros productos agrícolas en la nación amiga vecina, y en una exposición que con toda seguridad será visitada por millones de japoneses y de personas de otros países extraños, ansiosas de conocer los adelantos maravillosos del Japón industrial moderno.

En el pasado, nuestro gobierno ha estado gastando con provecho sumas de dinero para la propaganda y publicidad de nuestros productos en el mundo. Nos hemos interesado en los pasados años en imprimir folletos y dar ayuda material a los periódicos que publicaron números extraordinarios para exhibir y dar de conocer a los demás pueblos civilizados el progreso económico y cultural de Filipinas.

¿Qué mejor oportunidad puede tener nuestro gobierno para realizar ese mismo propósito, que la que pudiera ofrecer una exposición como la próxima de Nagoya que estará abierta a la curiosidad inquisitiva universal, y será un compendio magnífico y ordenado de los adelantos de cada país, llevados a cabo por medio del genio inventivo y del trabajo fecundo bajo los auspicios de la paz?

Tal oportunidad tan preciosa como útil no debemos desperdiciarla en modo alguno. No podríamos apreciar siquiera el valor incalculable que ese medio eficaz de publicidad y propaganda para nuestros productos envuelve positivamente para nuestros intereses. Ni podemos ni debemos aislarnos tampoco de esos concursos, donde se demuestra de una manera práctica y convincente la estrecha interdependencia que existe entre la industria, el comercio y la agricultura, y las necesidades mutuas de cada pueblo.

Por todas estas breves consideraciones, apoyamos con entusiasmo dicha iniciativa de nuestros comerciantes reflejada por medio de la Cámara de Comercio de Filipinas; y esperamos que el gobierno del Commonwealth, comprendiendo las ventajas de nuestra participación en ese concurso, sabrá corresponder a la atenta invitación que el representante oficial de la "Nagoya Pan-Pacific Peace Exhibition", Mr. Hajime Miura, ha dirigido cortésmente a nuestro pueblo.

El "Hindenburg" espera llegar hoy a EE. UU. antes de la hora señalada

(De la "Associated Press")

A bordo del zeppelin *Hindenburg* que se dirige a Lakehurst, N. J., 8 de mayo.—Los oficiales del gran dirigible del mundo, el *Hindenburg*, de 813 pies de longitud, han comunicado por radio hoy que esperaban llegar a su destino en Lakehurst, New Jersey, hacia las siete de la mañana del sábado, mucho antes de la hora fijada.

Cuando el gigante dirigible sea impulsado hacia el suelo por el personal de tierra, habrá completado su primer vuelo trans-atlántico desde su base doméstica en Friedrichshafen a América. Es probable que el *Hindenburg* haga el viaje transoceanico en 63 horas y media.

El doctor Hugo Eckener, capitán del famoso Graf Zeppelin, está muy satisfecho de las perspectivas de un viaje sin precedentes, superando el tiempo actual del *Normandie*, que es cuatro días, once horas y 42 minutos. El doctor Eckener dice que Francia "evidentemente no nos ha querido dar permiso para volar sobre su territorio, por creer que este permiso es una carta de triunfo, pero se ha olvidado de que yo tenía un "jolly joker", (una carta mejor).

El *Hindenburg* ha mantenido una velocidad mayor de 80 millas por hora. Ayer, mientras estaba volando sobre el océano, halló mal tiempo, pero como los pasajeros se hallaban entonces comiendo, ni siquiera se dieron cuenta de ello. El *Hindenburg* supo navegar magníficamente.

La estación aérea naval de Lakehurst fué informada durante el día de que el *Hindenburg* pasaria sobre la ciudad de Nueva York hacia las cuatro y media de la mañana del sábado, para aterrizar un poco después.

A las tres de la tarde de hoy, la Mackay Radio informaba que el zeppelin se hallaba a 450 millas al noreste de la Farola Nantucket.

EL HAMBRE EN EL NORTE NO HA AMAINADO AUN

Miles de chinos hambrientos corren peligro de morir de inanición en Kansu

(De la "Associated Press")

Lamchow, provincia de Kansu, 9 de mayo.—Miles de campesinos chinos hambrientos de la provincia norteña de Kansu están condenados a morir de inanición, si el gobierno nacional de Nanking no se apresura a enviar socorro a la región. El área está bajo los efectos de un hambre terrible.

Yuh Shueh-chung, gobernador de Kansu, ha telegrafiado este día a Chiang Kai-shek, generalísimo del gobierno nacional, informándole de la situación y pidiendo ayuda, diciendo que la crisis es de la mayor gravedad posible.

También el hambre está haciendo estragos en la provincia de Szechuen, afectando a unos 15,000,000 de personas. Miles ya han muerto y otros están a punto de morir. La peste y los terremotos han agravado la situación. Hay noticias de que la gente se alimenta de ratones, perros y gatos, y en algunos casos hasta de carne humana, para no perecer de hambre.

El hambre ha sido causada por haberse malogrado varias cosechas, y también por obra de los bandidos rojos que han caido sobre las vastas regiones como enjambres de langostas, devorando cuanto encuentra. Hasta los mismos campesinos, de suyo amantes de la ley, se han hecho ladrones para poder comer.

JAPON ENVIA OTRAS TROPAS A MANCHUKUO

La primera división mandada allá jura borrar la mancha de la reciente revuelta

(De la "Associated Press")

Tokio, 8 de mayo.—La primera división del ejército japonés ha salido para Manchukuo este día, jurando borrar la mancha que ha dejado en su historial la revuelta que los oficiales y soldados japoneses organizaron a últimos de febrero contra las autoridades del gobierno.

La división, reclutada en Tokio y prefecturas circundantes, sustituirá a otra división que está ahora regresando de Manchukuo. El movimiento de tropas es con carácter de reemplazo y no significa que Japón está aumentando sus fuerzas en el estado maniquí nipón en el Norte de China.

Las unidades de la división se dirigieron recientemente a los varios santuarios y allí juraron borrar la macula.

En unas ceremonias impresionantes verificadas ante las banderas rotas en la guerra ruso-japonesa de la división, el teniente general Kyosuke Kawamura dijo: "El servicio en Manchuria es una oportunidad de oro para la regeneración de la división. Hemos causado al Emperador ansiedades y manchado el honor de nuestras banderas en el reciente levantamiento. Traicionamos el fideicomiso a nosotros confiado por los dioses y las almas de nuestros grandes muertos. Estamos unidos y dispuestos a sacrificarlo todo y restaurar nuestra reputación'.

En la rebelión militar de febrero tres principales estadistas del Japón fueron asesinados, además de otros individuos de mayor o menor categoría. Después los rebeldes se findieron, y algunos apelaron al *harakiri* para expiar su error.

Coronel del ejercito de EE. UU., a prisión

(De la "Associated Press")

Washington, 8 de Mayo.—El coronel J. I. McMullen, de la oficina del Auditor General de Guerra de los Estados Unidos, que recientemente fue declarado culpable de haber aceptado ilegalmente honorarios de una compañia particular, ha sido condenado hoy a seis meses de prision y multa de $1,000 por el magistrado D. W. O'Donoghue, de la Corte Suprema del Distrito de Columbia.

McMullen ha informado que apelaria.

McMullen fue convicto de haber aceptado $1,000 de la Compañia de Manganeso Cubano-Americana por haberla ayudado a rechazar un impuesto propuesto sobre el manganeso en 1932. La pena maxima es de dos años y la multa de $10,000.

El coronel recientemente fue condenado por un Tribunal Militar por haber aceptado dos billetes de ferrocaril de ida y vuelta a California de Joseph Silverman, Jr., un vendedor de provisiones militares excedentes.

El Coronel McMullen admitio haber aceptado un cheque de la compañia del manganeso, pero dijo que el dinero era "un honorario para futuros servicios".

Hirota confia en que no habra guerra con Rusia

(De la Agencia Reuter)

Tokio, 8 de mayo.—Respondiendo en la Camara de Representantes a una peticion de que formulase una declaracion respecto a los temores del pueblo japones de que pudiera estallar una guerra en un momento dado entre Japon y Rusia Sovietica, el premier Koki Hirota ha declarado que confiaba en que la guerra no vendria.

"Tales recelos no hay duda que existen entre la gente del Japon," dijo. "Hablando con franqueza, he aceptado a ultimas de febrero el encargo imperial de formar un gabinete, en la confianza de que podria capear la presente situacion entre Japon y Rusia."

El director Kani, de la division de Asuntos Politicos de la Oficina del Exterior de Manchukuo, que ahora se encuentra en Tokio, ha conferenciado este dia con representantes de la Oficina del Exterior respecto a los detalles de las comisiones conjuntas de frontera que Japon, Manchukuo y Rusia piensan establecer para demarcar

KOKI HIROTA
Premier del Japon

la frontera oriental de Manchukuo y resolver las frecuentes controversias a lo largo de dicha frontera.

Informacion Cablegrafica de todas partes del mundo

FRANCIA

El jefe socialista demandará se ponga fin al pánico

(De la Agencia Reuter)

Paris, 8 de mayo.—Leon Blum, jefe de los socialistas, ha asegurado esta tarde al Premier Albert Sarraut, a quien visitó, que su discurso en el Congreso Socialista Nacionalista el domingo contendría enérgica apelación a la nación francesa para que ponga fin a todo asomo de pánico.

Todos creen que Blum es el candidato más probable al premierato cuando el gabinete Sarraut dimita a principios de junio. El fin del presente gabinete es corolario de la abrumadora victoria izquierdista en las recientes elecciones parlamentarias.

El pánico a que Blum se refería en su conversación con Sarraut está relacionado primordialmente con la situación precaria de la moneda nacional.

CHINA

Ofrece sus dos hijos a cambio de un trabajo

(De la Agencia Reuter)

Shanghai, 8 de mayo.—Jsu Wenkwei, un chino sin trabajo, ha anunciado en los periodicos que esta dispuesto a dar su hija de 15 años y su hijo de 13 a cambio de cualquier trabajo.

Jsu dice que se ve obligado a tomar tal acción, porque esta desocupado desde hace muchos meses y su familia esta muriéndose de hambre.

Sus dos hijos, dice, han cursado estudios intermedios.

Hoy se celebra el "Día de Humillación Nacional"

(De la "Associated Press")

Shanghai, 9 de mayo.—Con todas las banderas a media asta, suspendido el comercio, cerrados los teatros y excluídas todas las fiestas, China ha observado este día, como nación, el "Día de Humillación Nacional" que marca la aceptación por el país de las famosas 21 demandas del Japón en 1915.

Simultáneamente, los chinos observaron la firma del Protocolo Boxer en 1901, que ordenó el pago por China de 335,000,000 de dolares de indemnización a las otras potencias.

AUSTRIA

Supuesto espia aleman arrestado en Zurich

(De la Agencia Reuter)

Zurich, 7 de mayo.—Un agente importante de la policia secreta de Alemania ha sido arrestado quietamente en un hotel local de aqui este dia.

Se cree que estaba dedicado al espionaje politico. Las autoridades se niegan a dar detalles, y a dar el nombre del arrestado.

ESTADOS UNIDOS

El número de los grandes crimenes ha disminuido

(De la Agencia Reuter)

Washington, 7 de mayo.—El Departamento de Justicia informa que han disminuido los grandes crimenes durante los ultimos tres años en los Estados Unidos, a juzgar por las estadisticas de 74 grandes pueblos.

Los asesinatos disminuyeron de 1,778 en 1933, a 1,455 en 1935.

Los robos de automoviles disminuyeron de 78,727 en 1933 a 62,406 en 1933.

Los hurtos bajaron de 20,025 en 1933 a 14.248 en 1935.

Los robos decrecieron de 87,846 a 76,001 en el mismo periodo, y los asaltos y agresiones de 12,104 a 10,765.

El secuestrador cogido será querellado

(De la "Associated Press")

Tacoma, Washington, 8 de mayo.—William Mahan, buscado en el asunto del secuestro de Weyerhausser, que representa $200,000 en rescate, no será acusado en todo este día, según han declarado las autoridades carcelarias, aunque el gobierno ha anunciado que está dispuesto a entrar en juicio.

Mahan fué cogido en San Francisco ayer tarde y los agentes del gobierno dijeron haber hallado en su poder $7,300 del dinero pagado por Weyerhausser para su rescate. Admitió que era Mahan, pero no confesó su culpabilidad.

ALEMANIA

Periodista aleman fallecido

(Servicio Transoceanico)

EXCLUSIVO A LA VANGUARDIA

Berlin, 8 de mayo.—El conocido director del semanario **Deutsche Zukunft** y ex-director del **Deutsche Allgemeine Zeitung**, doctor Fritz Klein, ha muerto este dia, victima de un accidente fatal.

Mientras tomaba parte como oficial de reserva en las maniobras de Silesia, el doctor Klein tuvo un sincope mientras cabalgaba, cayendo a tierra y muriendo instantaneamente.

Famoso filosofo muerto

(Servicio Transoceanico)

EXCLUSIVO A LA VANGUARDIA

Munich, 8 de mayo.—El famoso filosofo aleman Oswald Spengler ha fallecido aqui, hoy, a la edad de 56 años.

El difunto, cuyos estudios abarcaron desde las Matematicas y la Historia Natural hasta la Estetica y la Historia, fue mejor conocido como autor del libro "Decadencia del Occidente", que ha sido traducido al ingles y otros idiomas.

Entre sus otras obras figuran: "Prusianismo y Socialismo", y "Nueva estructura del Reich Aleman", publicadas respectivamente en 1920 y 1924.

Su ultimo libro de gran importancia es "Años Decisivos", cuyo primer tomo aparecio a fines del año 1933.

UN APLASTANTE GOLPE RECIBEN LOS COMUNISTAS

Escuadrones aereos chinos realizan un raid y matan a mas de mil rojos

(De la "Associated Press")

Taiyuanfu, Provincia de Shansi, 8 de mayo.—El ejército de comunistas en la provincia occidental de Shansi ha recibido un golpe aplastante, segun las autoridades militares provinciales de aquí.

El golpe fué dado por la fuerza aérea del gobierno nacional durante la tarde. Escuadrones de aviadores chinos han realizado, segun informes, un gran raid de bombardeo contra los rojos, matando a más de mil de ellos.

Las autoridades militares han declarado que los comunistas están huyendo a la provincia norteña de Shensi, perseguidas por la infantería y las fuerzas aéreas del gobierno nacional.

Miles de comunistas han sido muertos desde que un gran ejército rojo comenzó a irrumpir en esta región. Los rojos han saqueado en gran escala el distrito, secuestrando a multitud de personas.

EL TRATADO NAVAL SE SOMETERA AL SENADO

Roosevelt no dice, empero, si urgirá su ratificación en estas sesiones

(De la "Associated Press")

Washington, 8 de mayo.—El Presidente Roosevelt ha declarado hoy a los periodistas que es posible que el nuevo tratado naval de Londres sea sometido a la consideración del Senado en los primeros días de la semana entrante. No dijo si urgiría la ratificación durante el presente período de sesiones, que probablemente se clausurará después de aprobados los bills de presupuestos.

El tratado, como se sabe, fué negociado por los Estados Unidos, Francia, Gran Bretaña e Italia. Japón tomó parte en las primeras deliberaciones, pero tuvo que retirarse después de haberse rechazado su demanda de paridad.

El tratado, que abarca un período de seis años, elimina restricciones a la magnitud de las armadas, pero América y Gran Bretaña acordaron por separado mantener sus fuerzas navales en un mismo nivel próximamente, para que la antigua proporción de 5-5-3 no quedase muy desnivelada.

Aunque los regula la magnitud de las escuadras, sin embargo, el nuevo documento limita el tamaño de los barcos y de los cañones. Introduce un sistema de notificación del programa de construcciones navales, en cuya virtud cada país signatario habrá de notificar a sus co-signatarios sus planes de construcción naval un año antes de comenzar los trabajos.

El tratado también inaugura una tregua en la construcción de grandes cruceros.

Mi replica al Dr. Iluminado Vallejo, M. D.

Por A. R. CHAVES

Menos mal, que mi distinguido controversista, haya recitado el "yo pecador" cuando publicamente se ha retractado de los juicios atrevidísimos (que en opinión de muchos eran verdaderas herejías) formulados contra los productos farmaceuticos filipinos. También en buena hora ha confesado, que él ha estado prescribiendo ciertas preparaciones farmaceuticas de fabricación local. Y tenía que ser así. Era por demás injusto lanzar una acusación de caracter general. Es como si se afirmara por ejemplo, que todos los médicos son malos, por el hecho de que algunos no son buenos.

Nunca es tarde cuando se reconoce el propio error. Y tambien es propio de sabios el cambiar de opinión. Por eso, nunca he dudado que al fin y al cabo vendría una rectificación, tanto mas si esta trae después, el apéndice de M. D. de su autor. Como que existe una diferencia marcada entre un doctor en medicina y otro en quiropráctica. Quizás del último, no hubiese esperado un cambio repentino de criterio.

Todo el mundo se ha percatado del cambio de frente del articulista, pues ahora afirma que solamente algunos productos filipinos, deben de estar bajo censura. Nadie niega que en esto le apunta la razón. Pero si en vez de poner la proa a algunos preparados nativos, fijara su atención en otros de origen extranjero que poseen los mismos defectos supuestos o reales que él clama, es posible que no hubiera sido tan radical en sus juicios. Y sino, pruebas al canto: la estadística sobre anuncios demuestra, que los especificos extranjeros que reclaman ser panacea de muchas enfermedades, se anuncian con mayor profusión que los preparados filipinos idénticos; y si se ra un vistazo en las farmac tambien encontraria una infini de articulos extranjeros que anunciarse, también reclaman un curalo-todo. Y los productos lipinos de esta índole, son una nima expresión comparada con similares del exterior. Y ha llega a tal extremo la publicidad de tos específicos extranjeros, que gunas casas importadoras lle bajo empleo nada menos que a dicos para propagar sus produc Y yo no sé; si a este medio de paganda se refiere el articul cuando dice de "la imperiosa cesidad de que nuestros especifi sean anunciados exclusivamente los médicos".

Por lo demás, las necesidades la vida moderna, han puesto moda estas especialidades. Que se pretenda, que por una ligera disposición se recurra a un pro sional para una consulta. Se quiere o se compra un remedio el paciente cree para sí adecua Y esta necesidad se observa mas fuerza en las comunidades rales donde los bienhechores cios de un medico, no alcanza. esa es la razon, porque las le que se han dictado hasta ahora, liberalizado mas y mas la distr bución y venta de las llamadas dicinas caseras. No es que tienda a estimular el ejercicio gal de la medicina, sino que el bierno pone en manos de las sas, los medios mas viables conservar la salud y la vida. tender lo contrario, sería llevar egoismo profesional a un extre poco humanitario.

Por otro lado, existen leyes trictivas, para aquellos artic medicinales que se desmandan sus reclamos. Hasta cierto pun

(Continua en la página 9)

5,000 Soldados del Ejercito Filipino usan Camas QUIROGA Fundidas

Las MEJORES EN FILIPINAS
No Ladean ni se Aflojan
Fabrica y Despacho:
TANDUAY No. 220, MANILA.

AGUAS MINERALES NATURALES DE
CARABAÑA
LA FAVORITA

Purgantes, depurativas, anti-biliosas, anti-herpeticas.
Importadores
PORTA, PUEO Y CIA.
212 Magallanes — Teléfono 2-10-69
EL MEJOR PURGANTE

WILLYS
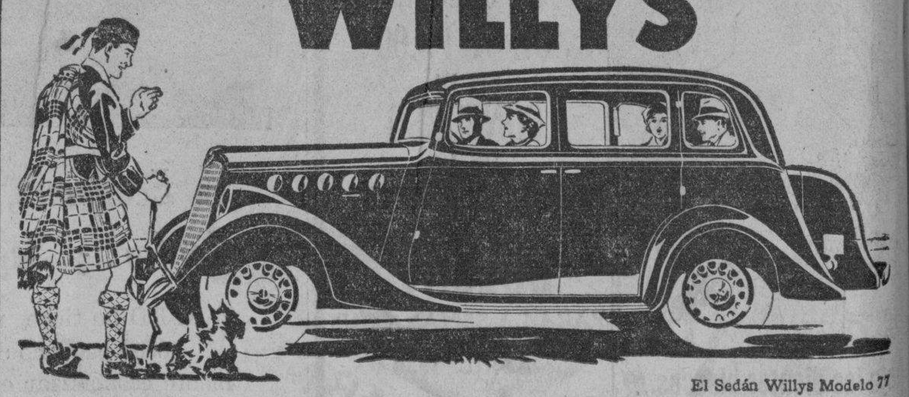
El Sedán Willys Modelo 77
Economía que Satisface Hasta a un Escocés
HASTA 15 KMS. POR LITRO

● Pero Usted no necesita que le diga un prudente escocés que el Willys representa un *valor excepcional.* El Willys es muy notable por haber eliminado todo lo superfluo y por haber reducido tamaño, peso y potencia a lo prescrito por la necesidad y la conveniencia. El resultado es: que cuesta menos para comprarlo, menos para conducirlo menos para mantanerlo.

El Willys reducirá los gastos de Ud. para el transporte en automóvil; le dejará más dinero para otras cosas; le permitirá más viajes. Hasta 15 kilómetros por litro de combustible (100 kms. con menos de 7 litros), de 50.000 a 65.000 kilómetros por juego de neumáticos en buenos caminos, 115 kilómetros por hora, consumo ínfimo de aceite, bajo costo de seguro, despreciación e impuestos: éstas son algunas de las ventajas del Willys, las que, confrontadas con las características de los automóviles más costosos y más pesados, *ahorran al dueño de un Willys su precio de compra.* Pida Ud. la prueba.

Porque el diseño del Willys 77 está simplificado y porque solamente la experiencia obtenida por la compañía Willys-Overland en la fabricación de 2.500.000 automóviles y camiones hubiera podido producirlo, este modelo es considerado como el más digno y el más útil hasta ahora ofrecido.

Estudie Ud. las razones del gran mérito del Willys: su manejo fácil en la circulación urbana, su construcción resistente para caminos malos, su comodidad para viajes largos, y su funcionamiento flexible y enérgico, todo por un precio muy llamativo. Es, en suma, el coche que Ud. recomendaría a su mejor amigo.

MACONDRAY & CO., INC.
(Luneta Motor Co.)
54 SAN LUIS—Tel. 2-13-71
STRACHAN & MACMURRAY
ILOILO

Las nuevas lámparas OSRAM
con la D sobre la ampolla
lucen hasta un 50% más
que las mal llamadas lámparas "baratas", de luz pobre. Pida siempre expresamente nuevas lámparas OSRAM-D
OSRAM-D
Más luz a igual gasto, con lámparas OSRAM-D
Unicos Representantes
SMITH, BELL & CO., LTD.
Manila — Iloilo

M.E.C.D. 2016

Dos criticos navales, uno ingles y otro japones, analizan el pacto de limitacion

La crisis del erario nipon impide que Japon inicie competencia naval internacional

Por HECTOR C. BYWATER
Destacado critico naval ingles
(De la North American Newspaper Alliance).
Exclusivo a "La Vanguardia"

LONDRES, abril 1936.—Habiendo dado término a sus labores la Conferencia Naval de Londres, es posible hacer ahora algunas predicciones fundadas sobre el efecto de ese cónclave en lo tocante al equilibrio de las marinas de guerra.

En primer lugar, el sistema de límites cuantitativos establecido por el acuerdo de 1922 caducará a fin de año y teóricamente nada impedirá entonces el comienzo de una desaforada competencia naval. Al negarse el Japón a aceptar ninguna prórroga del sistema de coeficientes internacionales se perdió toda esperanza de poder establecer otro límite máximo cuantitativo.

No se cree, empero que exista realmente el peligro de una competencia naval en gran escala. El Japon, que seria la unica potencia que probablemente podria intentar dicha maniobra, esta en posición desfavorable para hacerlo, debido a su falta de recursos fiscales. Actualmente el Japon invierte la mitad de su presupuesto en gastos militares y sus agricultores abonan tasas impositivas onerosas, por lo que todo incremento en los gastos militares traeria aparejadas serias dificultades internas, como ya sucedio en visperas de la Conferencia Naval de Washington (1922).

Gracias a su mayor abundancia de recursos, los Estados Unidos y la Gran Bretaña podran mantener sin dificultad la proporcion actual de tonelajes con respecto a la marina japonesa. La actitud de Tokio en la Conferencia de Londres no ha hecho sino confirmar la resolucion de las potencias occidentales en el sentido de mantener a todo costo el actual equilibrio naval.

Desde el punto de vista concreto, el resultado mas importante de la Conferencia de Londres ha sido reducir el tonelaje maximo de los cruceros a 8,000 toneladas y suspender momentaneamente la construccion de los costosos cruceros de 10,000 toneladas—naves vulnerables, llamadas no sin acierto "acorazados de lata"—artillados con cañones de 20 centimetros. Como Inglaterra se propone construir, segun los terminos de su nuevo plan naval, 25 cruceros en los proximos cinco años, la fijacion del nuevo tonelaje maximo importara para ella un ahorro considerable. Por el contrario, las potencias representadas en la Conferencia, con excepcion de los Estados Unidos, lamentan que no se haya podido reducir el tonelaje maximo de los acorazados, fijado actualmente en 35,000 toneladas.

Aunque se reconoce que los Estados Unidos consideran ese tonelaje como el minimo compatible con las cualidades ofensivas, defensivas y de radio de accion requeridas de un acorazado que podria tener que combatir en el otro lado del Pacifico, hay otros tecnicos que consideran que esas cualidades podrian incorporarse en cascos de menor tonelaje. La cuestion, empero, queda fuera de discusion, y en lo que toca a Inglaterra no existe el menor deseo de reanudar esta controversia.

La Conferencia no ha querido seguir los propositos del Almirantazgo britanico en lo relativo al tonelaje de los submarinos, negandose a imponer nuevas restricciones. Por consiguiente podra seguirse construyendo sumergibles de 2,000 toneladas, cifra superior a la de las naves alemanas de la ultima guerra, y no existe traba juridica alguna para la expansion de las flotas submarinas, especialmente las de Francia, Italia y el Japon, que han llegado ya a adquirir dimensiones formidables.

El nuevo tratado naval deja sin resolver varios problemas de primera magnitud. ¿Cuál sera, por ejemplo, el destino de las bases navales del Pacifico, cuyo desarrollo detuvo el pacto de Washington? Cuando caduque el tratado actualmente en vigencia, dentro de ocho meses, ¿resolveran los Estados Unidos crear grandes bases navales en Filipinas y Guam? Y el Japon, para contrarrestar esta medida, ¿fortificará sus posesiones insulares cercanas, incluso los territorios que administra por mandato? En tal caso es evidente que se presentaria una situacion en extremo peligrosa. Debido al retiro de la delegacion japonesa de la Conferencia de Londres no hubo oportunidad de discutir este problema, que queda en suspenso.

Derechos reservados a La Vanguardia por North American Newspaper Alliance.

Kawakami y Bywater

Por vez primera desde que se firmo el pacto de limitacion naval "La Vanguardia" presenta a sus lectores un analisis de la situacion resultante y los efectos que producira en el futuro el tratado naval. Como se recordara, el Japon repudio el tratado cuando en visperas de expirar su vigencia, las potencias signatarias volvieron a reunirse en conferencia en Londres para aprobar un nuevo pacto. Japon insistio en demandar igualdad de tonelaje de buques guerra, a lo que America e Inglaterra, con Francia e Italia ademas de otras naciones se opusieron. Como resultado del fracaso de sus gestiones, el Japon abandono la conferencia naval en Londres, considerandose el imperio relevado de su obligacion de firmar el pacto. La conferencia era la segunda que se celebraba, pues habiendo fracasado la del año pasado por el decidido empeño del Japon en obtener "igualdad naval", las potencias reunidas bajo el caudilaje de Inglaterra acordaron aplazar para principios de este año la continuacion de la conferencia.

Las gestiones secretas diplomaticas que se hicieron entonces durante ese interregno de tiempo tampoco lograron hacer cambiar de opinion al Mikado y el resultado fue que se firmo un nuevo pacto naval entre Francia, Inglaterra, Italia y los Estados Unidos, sin la acquiescencia del Japon. De si esta "huelga" del Japon puede dar lugar a una desenfrenada competencia en la construccion de buques y armamentos de guerra, el destacado critico naval ingles habla en su articulo.

Kawakami, un experto naval nipon filosofa por su parte sobre los posibles o probables efectos de la negativa de las potencias a conceder "igual trato" al Japon y da una advertencia contra posibles planes de America de fortificar sus bases navales y el establecimiento de bases aereas comerciales en las islas Midway, Guam y en Filipinas.

El acuerdo de Londres no implica que las potencias puedan ignorar la importancia del Japon

Por K. K. KAWAKAMI
Destacado critico naval japones
(De la North American Newspaper Alliance)
Exclusivo a "La Vanguardia"

TOKIO, abril de 1936.—El tratado naval firmado en Londres, hace poco por varias potencias occidentales ha sido recibido en el Japón con satisfacción y disgusto a la vez. Satisfacción, porque deja eliminado el enojoso factor de los tonelajes proporcionales; disgusto, porque favorece el aumento de las fuerzas navales, al cual se opone el Japón.

Por esta última razón se niega y seguirá negándose a suscribirlo. Tokio fué a Londres con dos propuestas; abolición de los tonelajes proporcionales, y reducción radical de los efectivos navales, en forma pareja para todas las naciones. Según la opinión japonesa, la primera era tan esencial como la segunda. Eran ambas, para emplear un viejo proverbio nipón, como las dos ruedas de un carro. Si se quita una rueda el vehículo cae.

Queda, pues, el Imperio japones, en libertad de accion, toda vez que el tratado de Londres no establece, ni aun para los signatarios, un limite maximo para las construcciones. Pero el Japon no tratara de construir nuevas unidades para ponerse a la par de la Gran Bretaña y los Estados Unidos. Aun en el caso de que quisiera pasar por alto el factor economico—lo que seria a todas luces imposible—tropezaria con la barrera de su propia opinion, repetida una y otra vez, que preconiza la reduccion, y de la que no podria hacer caso omiso.

Pero de todos modos, el Japon sabe que las potencias occidentales no podrian formular sus propios planes navales sin tenerlo en cuenta. Las fuerzas maritimas niponas son demasiado grandes para que su presion no se haga sentir en los almirantazgos extranjeros. En cuanto al mutuo cambio de informacion sobre las construcciones en proyecto que prescribe el tratado de Londres, tal clausula no ha producido impresion alguna en Tokio, donde se la considera innocua y sin valor. La experiencia ha demostrado que esa clase de informacion, con o sin tratados, puede obtenerse siempre. Y en cuanto a los datos tecnicos de verdadero valor estrategico, no seran divulgados voluntariamente por ninguna potencia. Para obtenerlos, los Estados Mayores de las diversas escuadras tendran que recurrir a los mismos medios empleados en la actualidad: el espionaje, mas o menos disfrazado.

El nuevo tratado de Londres nada dice acerca de las fortificaciones y bases navales del Pacifico, que fueron objeto de restricciones en el pacto de 1922. Esta omision es, segun la opinion japonesa, uno de los puntos debiles del tratado. Deja ello el camino expedito a los Estados Unidos para fortificar y establecer bases navales en Filipinas, las Aleutianas y Guam, y a Inglaterra para hacer lo mismo en Hong-Kong!

Al discutir esta cuestion, los japoneses establecen una distincion entre las fortificaciones y las bases navales. Si los Estados Unidos aumentan las fortificaciones de Manila, o si los ingleses hacen lo mismo en Hong-kong, instalando cañones de grueso calibre y bastiones de cemento armado y acero, el Japon no consideraria peligrosos tales actos, toda vez que los fuertes no pueden avanzar y atacarle. Pero si, por el contrario, los Estados Unidos o Inglaterra resolvieran desarrollar sus bases navales en el Extremo Oriente, construyendo gigantescos diques de carena, instalando grandes depositos de combustible y preparando los puertos para fondeadero de grandes unidades de guerra, el Japon no solamente interpretaria esas medidas como acto inamistoso sino francamente como proposito ofensivo.

En el curso de los dos años ultimos los Estados Unidos han aumentado considerablemente la importancia estrategica de sus posesiones del Pacifico, al establecer bases aereas comerciales en las islas Midway, Guam y Filipinas. ¿Comerciales? Es cierto; pero ¿que diferencia hay entre una base aerea comercial y otra militar! El Japon, en cambio, no se ha instalado militarmente en las Carolinas ni en las Marshall, que estan bajo su mandato. Verdad es que ha invertido 1,400,000 yens en mejorar el fondeadero de Saipan; pero esto fue hecho con objeto de permitir la entrada de buques mercantes utilizados en la exportacion de caña de azucar, cuyo valor asciende anualmente a seis o siete millones de yens.

SUFRIRAN OTRA LARGA DEMORA LAS PROTESTAS

El viaje de diputados dejará sin quorum a la Comisión Electoral

A menos que celebre sesion plenaria antes, o, lo mas tardar, en la mañana del 13 del actual, la Comision Electoral corre inminente riesgo de quedar sin quorum hasta principios de Junio entrante. La Comision, compuesta de 9 miembros, necesita 7 de ellos para tener quorum, y hay probabilidades de que no pueda contar sino con 5 lo mas.

El Magistrado Imperial se halla fuera del pais, y tres Diputados, Sandoval, Perfecto y Ramos (A.), se disponen a salir el 13 del actual de viaje por el sur con la comitiva legislativa. A mayor abundamiento, el Magistrado Recto y el Diputado Rafols continuan en Baguio, en tanto que el Diputado Yaranon se halla ausente en Pangasinan actualmente. De suerte que, de hecho, permaneceran en Manila el Magistrado Villa-Real y el Diputado Kapunan.

Si se cancela el proyectado viaje de la Comitiva legislativa, o, si los miembros de la Comision Electoral desisten de participar en la expedicion, entonces no sera dificil para dicha comision el celebrar sesion plenaria y decidir asuntos de protesta electoral ya en sazon, con anterioridad a la apertura de las sesiones legislativas regulares a mediados de Junio entrante. Como se sabe, dicho viaje, segun proyecto, debera durar del 13 a fines de Mayo, en cuyo lapso de tiempo, si Perfecto, Sandoval y Ramos (A.) no desisten, la Comision Electoral permanecera inactiva, dislocada como tribunal.

Unos diputados ven en la declaración de Haussermann el comienzo de una campaña

Varios diputados tuvieron ayer mañana por topico de sus comentarios las declaraciones de John W. Haussermann. Para algunos de ellos, como el Diputado Montinola, dichas declaraciones, como otras identicas, no son, en ultimo analisis, que propaganda madrugadora para la perpetuacion del presente "status" transitorio.

En el corrillo estaban ademas del Diputado Montinola, varios otros miembros de la Asamblea Nacional, como los Diputados Kapunan, Soliven, Nuyda, Brillantes, Luna. De Soliven fue la observacion que las declaraciones recientes de Hausserman guardan analogia o relacion intima con anteriores declaraciones de Roy Howard. Uno y otro declarante se expresan abiertamente pesimistas acerca de la situacion economica de Filipinas cuando, despues del periodo de transicion de 10 años, se haga independiente en virtud de la Ley Tydings-McDuffie.

"Ademas de esas de Haussermann y de Howard—comentaba Montinola—se han estampado en letras de molde otras, como las que abogan por el protectorado de Estados Unidos; las que defienden la continuacion de las presentes relaciones economicas y comerciales entre la metropoli y este pais; las que señalan al Japon como un peligro cierto y grande para nuestra independencia. Para mi, todas ellas son muchas declaraciones distintas y un solo fin verdadero: el mantenimiento del "status quo", la repudiacion de la independencia, el apego al bienestar economico."

YO SOY UN COMERCIANTE...

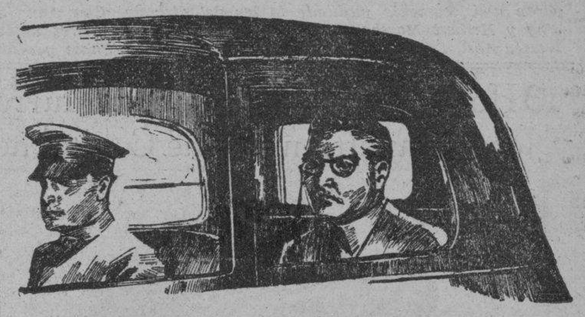

HE DESCUBIERTO QUE LA CERA YCO PARA AUTO ES LA MEJOR!

Un comerciante no debe ir en un auto sucio. Para dar brillo a su coche, emplee la inmejorable Cera Yco Para Auto.

Compre una latita de Yco Auto Polish en su almacen! Empiece a usarla regularmente para proteger el pulimento de su auto!

ELIZALDE & CO., INC.
Muelle de la Industria, Manila

Cualquier novato puede moldear en yeso una copia de "El Pensador" — pero solamente la mano hábil del maestro podría esculpir el famoso original.

NO SE DEJE LLEVAR POR *Imitaciones*

QUIZAS le sorprenda saber que se venden gomas imitando las Goodyear en apariencia hasta en su famosa banda de rodamiento "All-Weather". Pero semejantes gomas no son, *ni pueden ser*, de la calidad que ha hecho que Goodyear sea el neumático mas destacado en el mundo.

La razón es porque se necesita mas que una mera imitación para fabricar una buena goma. Se requiere un conocimiento puesto a prueba por el tiempo—una experiencia ganada en la práctica en combinar cauchu y algodón para resistir mejor el abuso en los viajes modernos a gran velocidad.

Del cumulo de sus 38 años de experiencia en la fabricación de mas de 200,000,000 de gomas—*millones mas que cualquier otro fabricante*—Goodyear ha ideado muchas mejoras exclusivas que han hecho que las Goodyears sean las primeras gomas en *calidad, seguridad* y *millaje*.

Por eso ha sido cierto durante 20 años consecutivos que "mas gente en todo el mundo usa las Gomas Goodyear que cualquiera otra marca". Si Ud. desea disfrutar del valor de esta goma, protejase contra las imitaciones comprando gomas que lleven la marca "GOODYEAR" impresa en el costado.

Esta bandera de la casa aparece

en el costado de toda Goma Goodyear.

EN TODO EL MUNDO MAS GENTE USA LAS GOMAS GOODYEAR QUE CUALQUIERA OTRA MARCA

M.E.C.D. 2016

EN EL METROPOLITANO

Ann Harding y Herbert Marshall en 'The Lady Consents'. Esta nueva comedia, de la RKO Radio, se exhibe hoy en el Teatro Metropolitano. El argumento gira alrededor de un matrimonio que se separan amistosamente mediante la ley del divorcio. Con Ann Harding y Herbert Marshall trabajan en la pelicula Margaret Lindsay, Walter Abel, Edward Ellis, Hobart Cavanaugh, Ilka Chase y otros.

'13 Hours By Air', con Fred McMurray y Joan Bennett, en el Cine Capitol hoy

Romance, intrigas, escenas sensacionales en el aire constituyen las fases salientes del nuevo drama de la Paramount, titulado, 'Thirteen Hours By Air'. Fred MacMurray y Joan Bennett desempeñan los 'roles' principales, secundados por ZaSu Pitts, John Howard, Bennie Bartlett, Grace Bradley, Alan Bacter, Brian Donlevy, Ruth Donnelly y Fred Keating. 'Thirteen Hours By Air' esta basada en la sensacional novena por series de Bogart Rogers publicada en uno de los populares 'magazines' de los Estados Unidos. En el cliche, Fred MacMurray y Joan Bennett.

EN LOS CINES HOY

CAPITOL—"13 Hours By Air".
FOX—"So Red the Rose".
GRAND—"Love Before Breakfast".
IDEAL—"Professional Soldier".
METROPOLITANO—"The Lady Consents".
STATE—"The Goose and the Gander".
SAVOY—"Show Them No Mercy".

3 danzarines de fama aparecen en 'Elegance'

Tres de las mas famosas notabilidades en el arte del baile como espectaculo aunaran sus aptitudes para la produccion de "Elegance" en los estudios Metro-Goldwyn-Mayer.

Dos de ellos son, naturalmente, Joan Crawford y Clifton Webb, los personajes mas eminentes en el arte de la pantalla y la escena respectivamente.

El tercero es Sammy Lee, tan bien conocido en Nueva York como en Hollywood, y quien ha sido contratado para presentar los bailables de la nueva pelicula.

Lee demostró su habilidad al presentar la original "Melodia De Broadway", la primera de las peliculas musicales; "La Revista de Hollywood"; una serie de peliculas cortas en colores, especiales sobre bailes, y "La Bailarina".

Antes de dichas peliculas, Lee se ocupaba de montar revistas y operetas en los teatros de Broadway.

En "Elegance", Joan Crawford aparecerá en la pantalla por primera vez desde su matrimonio, y Clifton Webb por primera vez en su vida.

LYRIC
SE EXHIBE HOY
Primera Función: 10:00 A. M.
Después: 11:50, 1:40, 3:30, 5:20, 7:10, y 9:00 p. m.

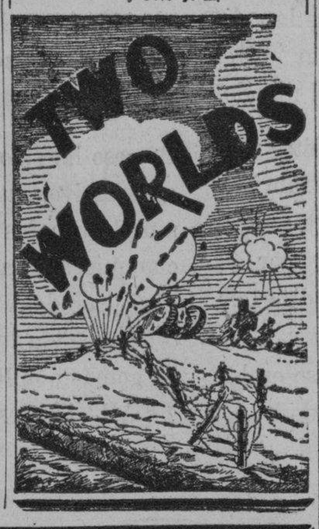

CINE MODERNO
SAMPALOC
MAYO 7 AL 11
"RUMBO AL CAIRO"
SUPER PRODUCCION MUSICAL ESPAÑOLA
"LUHA NG INA"
SUPERPRODUCCION FILIPINA

SAVOY
SE EXHIBE HOY
"Show Them No Mercy"
y
George White's Scandals
VAUDEVILLE
PADDY'S MANILA FOLLIES

FOX
SE EXHIBE HOY
"So Red The Rose"
y
"Stolen Harmony"
En la Escena
DI GAETANO GIRLS
TOYTOY Y AL JOLSON

Pronto se pondra en el Lyric 'Kalupitan ng Tadhana'

Dos vidas que une el amor y las separa la crueldad del destino; dos corazones que palpitan al unisono, pero en medio de ellos se abre un abismo de intrigas y venganzas, este es el tema, lleno de interes y emocion, en torno del cual gira el argumento de la nueva pelicula de la "Parlatone Hispano-Filipino, Inc", intitulada "Kalupitan Ng Tadhana" que pronto se estrenará en el Cine Lyric, y de la que es director el Sr. O. Silos.

"Kalupitan Ng Tadhana," tanto por su argumento hondamente conmovedor como por la labor de los artistas que figuran en su reparto, hará vibrar de emocion al corazon más incomovible, y sin duda constituirá otro exito clamoroso de la "Parlatone". Las partes musicales que contiene esta pelicula, en las que se oirán preciosas composiciones de famosos musicos filipinos, como las tituladas "Awit Ng Bilango", del Prof. Ramon Tapales, "Awit Sa Tuba", del Prof. Jose Silos; y "Kalupitan Ng Tadha" del Prof. Juan Silos (padre) constituyen una gran atraccion para el publico. Se añade a este hecho la vuelta a la pantalla local de dos consumadas artistas: Rosita Rivera y Carolina Serrano, la primera interpreta el papel de una mujer hecha para el amor y el sacrificio, y la ultima, el de una mujer redimida por el amor y escudada por el deber.

'Hagase Tu Voluntad' para el martes, 12

El proximo martes, 12 del actual, se estrenara en el Cine Lyric la pelicula filipina hablada en español, 'Hagase tu Voluntad', produccion de la Filippine Films.

El Consul de España Don Miguel Espinos ha aceptado la invitacion de la Filippine Films para la primera presentacion en el Lyric de 'Hagase tu Voluntad' el martes proximo.

El Coronel Joseph Wolfson, miembro de la junta de censores, presenciara este dia una exhibicion privada de la pelicula en la sala de proyecciones de la Filippine Films. La cinta fue enviada a los Estados Unidos para ser distribuida en diferentes partes del mundo 'Hagase tu voluntad' fue dirigida por Agapito Conchu, y el selecto reparto incluye a Norma del Rosario, Domingo Principe, Juanita Angeles, Manuel Ortigas, Pedro Faustino, Rita Rica, Patring Carvajal, Faustino Maurat, y otros.

EN EL TEATRO IDEAL

Victor McLaglen y Freddie Bartholomew en 'Professional Soldier'. Esta interesantisima pelicula 20th Century, basada en la novela de Damon Runyon, se exhibe actualmente en el Cine Ideal.

Una vida repleta de aventuras parecidas a una guerra es la que se presenta en la pelicula "Professional Soldier" que ahora se exhibe en el Ideal Theatre. En esta obra Victor McLaglen ratifica su consagracion como uno de los astros mas sobresalientes de la pantalla.

En la interpretacion de las peliculas "The Cockeyed World", "The Lost Patrol" y "The Informer" se vio lanzado en el mundo de los astros, y en las dos ultimas peliculas hizo el papel de un soldado ingles en el primero y de un revolucionario irlandes en el segundo.

McLaglen, en la vida actual, recibio su bautismo de fuego como soldado en la campaña de los Boers y para conseguirlo tuvo que aparentar mayor edad de la que realmente tenia y como tal guarda muchas experiencias de la vida de soldado que llevo en los campos del Africa.

Mas tarde, cuando estallo la Guerra Mundal, se volvio a inscribirse, y fue rapidamente a una comision y dirigio a los soldados en una prosecucion de la guerra en Mesopotamia.

Freddie Bartholomew, el pequeño actor que hizo el papel de David Copperfield, coopera con McLaglen en esta nueva cinta de la 20th Century "Professional Soldier"".

'El Amor Solfeando' con la encantadora Imperio Argentina

En "El Amor Solfeando" la pelicula española que se proyectará los dias 18 al 21 de Mayo en el Cine Grand, la maravillosa actriz española, preferida del publico filipino, Imperio Argentina, ofrece una faceta completamente nueva de sus magnificas cualidades artisticas.

El papel que desempeña en "El Amor Solfeando" es el de una chiquilla preciosa, en la flor de la juventud, que cae por vez primera a los embates de Cupido. Se enamora con toda la fuerza de una pasion incipiente, de un corazon virgen, para sufrir el mas cruel de los desengaños, que luego se comprueba fue una mala interpretacion debida a circunstancias que si bien traen consigo tristes resultados por el momento, al final se convierten en motivo de reconciliaciones tiernisimas hasta terminar en suntuosa boda.

Imperio Argentina, manteniendo su tradicion, pone en el papel de Magda toda su alma de mujer y de artista de sensibilidad exquisita. La expresion que sabe dar al momento en que descubre lo que cree ser una infidelidad del hombre que fue su amor primero seria motivo mas que suficiente para consagrarla como estrella de primera magnitud si no lo fuera ya. La dulcisima ingenuidad que sabe dar a otros momentos de su actuacion, durante las lecciones de canto por ejemplo, tiene toda la frescura, todo el encanto de la juventud primera.

Completan en "El Amor Solfeando", la actuacion de Imperio Argentina, Valentin Parera, cuyo solo nombre es garantia de exito, J. Ortiz de Zarate, notabilisimo generico, y el famoso Alady uno de los excentricos que mas fama ha canzado en los escenarios de "music-halls" y teatros de va de España y America latina.

"El Amor Solfeando" es la mera produccion musical neta te española. Su partitura es d al maestro Dn. Amadeo Vives, tanta gloria ha dado al pentagr español. Completan la presente de esta pelicula, magnificos e narios de un Club nocturno Madrid.

"El Amor Solfeando" se estre rá en el Grand Theatre los 18 al 21 de este mes.

La Imperio en 'Amor Solfeando'

Imperio Argentina, la artista favorita del publico hispano, el 18 del actual, se presentara al publico de Manila en la pelicula española 'El Amor Solfeando'. Esta cinta se exhibira en el Cine Gr

La atraccion del Grand

Carole Lombard y Preston Foster en 'Love Before Breakfast'. 'Love Before Breakfast' es una comedia romantica de la Universal, y la misma se desarrolla en los suntuosos salones que constituyen el punto de cita de la gente alegre y 'chic'. Cesar Romero, Janet Beecher, Bert Roach, Betty Lawford, Joyce Compton, John King y otros muchos figuran en el nutrido reparto. 'Love Before Breakfast' se exhibe hoy en el 'Grand'.

'The Last of the Pagans', otro drama romantico, se exhibira en el 'Ideal'

Lotus y Mala en 'Last of the Pagans' (El ultimo de los paganos) de la Metro-Goldwyn-Mayer. Esta pelicula, que presenta un romance singular en los tropicos con pasajes intensamente dramaticos, se exhibira en el Teatro Ideal dentro de breve.

GRAND AIR CONDITIONED
Se Exhibe Hoy
Primera Función: 10 A. M.
Después 11:50, 1:40, 3:30, 5:20, 7:10, 9:00 P. M.
La Pelicula Con Un Golpe

Carole Lombard
Carl Laemmle presents
LOMBARD
in Faith Baldwin's
LOVE BEFORE BREAKFAST
featuring PRESTON FOSTER
with CESAR ROMERO
JANET BEECHER
Directed by WALTER LANG
An EDMUND GRAINGER Production
A UNIVERSAL Picture

Metropolitan THEATRE
SE ESTRENA HOY
Funciones: 1, 3, 5, 7, 9 p. m.
MAÑANA LA FUNCION COMIENZA 9:00 A. M.
ANN HARDING
HERBERT MARSHALL

Una estrella favorita en un drama estupendo.
El drama emocionante de un millon de mujeres.
Ella cedió el hombre a quien adoraba a la mujer a quien odiaba!
The Lady CONSENTS
With
MARGARET LINDSAY
Walter Abel, Edward Ellis
Hobart Cavanaugh, Ilka Chase
Directed by Stephen Roberts
TAMBIEN
MAJOR BOWERS' AMATEUR THEATRE OF THE AIR—No. 4
"WHILE WORM BURNS"
Comedia

IDEAL
THEATRE OF STARS
Se Exhibe Hoy
10, 11:50, 1:40, 3:30, 5:20 7:10, 9:00 P. M.
"Yo Lucho Porque Me Gusta Luchar ...Y Porque Vale La Pena!"...
Se reirá Ud. de sus jactancias... sus hazañas de valiente! Se emocionará viendo como lucha por los otros... arriesgando su vida por un niño que le creia a él!

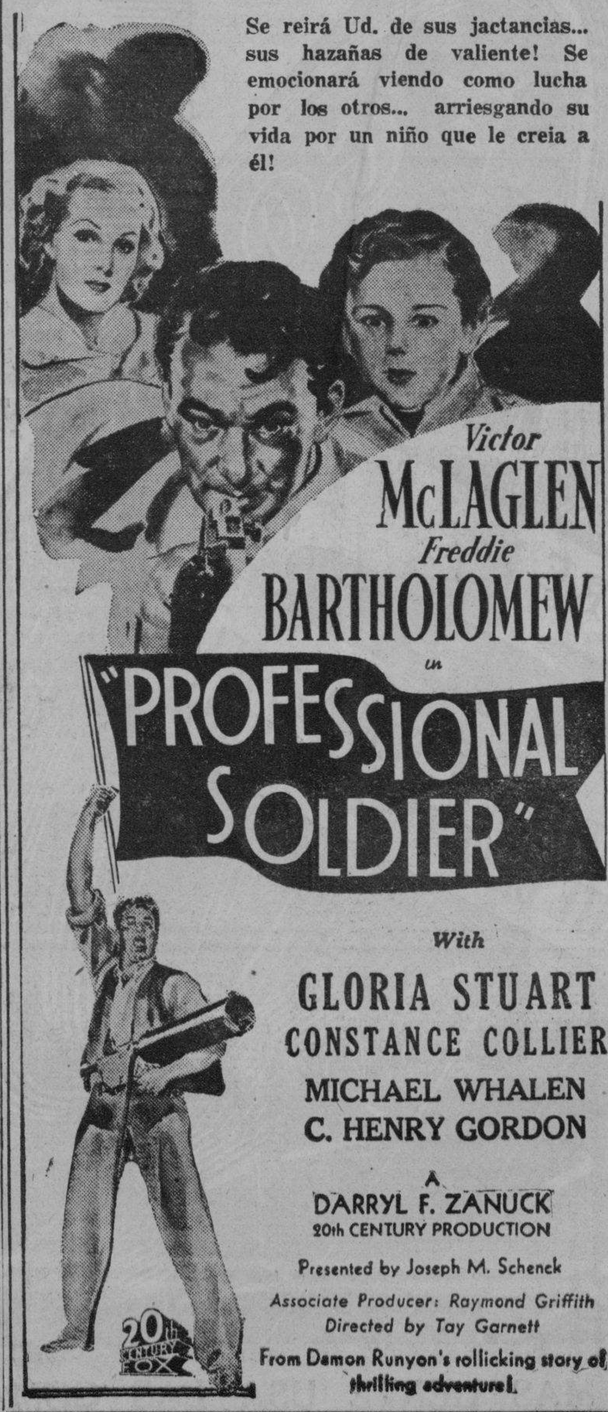

Victor McLAGLEN
Freddie BARTHOLOMEW
in
"PROFESSIONAL SOLDIER"
With
GLORIA STUART
CONSTANCE COLLIER
MICHAEL WHALEN
C. HENRY GORDON
A DARRYL F. ZANUCK
20th CENTURY PRODUCTION
Presented by Joseph M. Schenck
Associate Producer: Raymond Griffith
Directed by Tay Garnett
From Damon Runyon's rollicking story of thrilling adventure!

GRAND AIR CONDITIONED THEATRE
ESTRENO
MAYO 18 AL 21
IMPERIO ARGENTINA
en
"EL AMOR SOLFEANDO"
SUPER-PRODUCCION MUSICAL NETAMENTE ESPAÑOLA

CAPITOL
—HOY—
Primera Función 10 A. M
Después: 11:50, 1:40, 3:30, 5:20 7:10, 9:00 P. M.
DRAMA INTENSISIMO... QUE MARCHA 300 MILLAS POR HORA!

...Zigzagueando a lo largo de una altura de 10,000 pies sobre la tierra... con un asesino, una heredera misteriosa, un cazador de fortunas a su bordo... y un piloto que se vanagloria de poder afrontar cualquiera emergencia!
Adolph Zukor presents
"13 HOURS by AIR"
A Paramount Picture with
FRED MacMURRAY
JOAN BENNETT
ZaSu Pitts • John Howard
Bennie Bartlett • Grace Bradley
Alan Baxter • Brian Donlevy
Ruth Donnelly • Fred Keating
También—Melodias Cinematicas y Noticias Paramount

LYRIC
DOMINGO POR LA MAÑANA

FUNCION ESPECIAL
Para Niños El Domingo
Dos Funciones Solamente
8:00 A. M. a 10:00 A. M.
10:00 A. M. a 12:00 P. M.
CARICAURAS "MICKEY MOUSE",
COMEDIAS, PELICULAS CORTAS
y
TOM MIX
en
MY PAL THE KING

M.E.C.D. 2016

Siluetas de RADIOLANDIA

POR S. SELECTOR

La Fábrica de Cigarros y Cigarrillos "La Insular" nos encantó una vez más con Dolores y Remedios Silos, Mario del Río, y los 'Moonlight Troubadours", la semana pasada. Las voces de las hermanas Silos se adaptan admirablemente al micrófono y se las puede oir siempre con gusto. No siendo sopranos, en la verdadera acepción de la palabra, son algo más que "crooners"; son una especialidad vocal, individual y colectivamente, que no tienen rival en Filipinas.

La "Manila Male Chorus", con sus magníficas voces, fué oído y aplaudido la semana pasada. ¡Vengan más audiciones de éstas!

La rumbosa casa Elizalde y Cía. nos volvió a obsequiar con la potente y excelente voz de César Antolino, tenor español de primera magnitud. Nos cantó: "El Caserío", "Cuando Llora la Mujer" ("no te fíes de lamentos y suspiros"), "La Rosa en sus Cabellos" (versión de "The Rose in Her Head"), e "Ingrato Amor". Esto fué el miércoles 29 del pasado abril. Y el 1.o de este mes nos trasportó al séptimo cielo haciéndonos oir a la soprano coloratura Dalisay Aldaba que cantó "Guita", "La Serenata", "Mi Novio", y "Addoni".

Ramón Estella, en su "Rincón Español", nos hizo oir "Niña", "Mi Serenata", "Noche Azul" y "Te Traigo un Canto", y Ramón Alberto, en "On Wings of Song", cantó "Mi Chaparrita", "Mañana es Domingo", "Clavel del Aire", y "Rumba, Rumba Nada Mas", ambos acompañados por Rafael Artigas. ¡Bravísimo! ¿Cuándo cantarán algunas "Ramonas" con estos excelentes Ramones?

Lauritz Melchor, a quien gracias al nuevo programa de la Motor Electric Co. oimos la semana pasada (en disco fonográfico), tiene bien ganada la fama de ser el mejor tenor mundial de nuestra época. Aunque al principio su voz extraña, por su volumen y timbre, tan pronto se acostumbra el oído a ella se la admira como se merece. Nos recuerda la voz del gran Caruso.

Un excelente "Romance Musicale" por los profesores Buencamino, padre e hijo, nos tuvo cautivados durante 45 minutos una noche de la semana pasada. En él participaron: la popular profesora de canto Luz Guariña y el no menos popular tenor Vicente Villanueva, así como las pianistas Pilar Buencamino y Rositas Roxas. "Tanhauser", a ocho manos, por éstas dos pianistas y los dos profesores Buencamino fué el primer número, al que siguieron solos de canto y piano que llenaron de armonía toda nuestra alma de artistas. La señorita Guariña, en sus solos "Una Voce Poco Fa" y "Triste Ritorno", y el Sr. Villanueva, en sus solos "Serenata de Arlequín" y "Carissima", así como los dos, en su duo de "Traviata", acompañados por los profesores Buencamino; y uno de éstos, el hijo, en sus selectísimos solos de piano, nos hicieron darnos cuenta de que entrábamos en el mes de las flores, de la poesía, de la armonía, de la vida, en fin; el mes de Mayo. Es que aquello, más que concierto, fué un vergel musical y vocal digno de todo encomio.

Más tarde oímos aquella misma noche un selecto programa por el Día del Trabajo. Oímos duos de soprano y tenores por Anacleta Juego y Arturo Masiglat, y María Villanueva y Sebastián Tojos, solos de sopranos, de piano, discursos apropiados a la ocasión y muchísimas cosas buenas largas de enumerar.

Y para terminar estas cuartillas voy a ocuparme del programa de "La Federacón Nacional de Mujeres" que puso su pabellón a gran altura cuando nos hizo oir una noche a Nenita Yance, acompañada al piano por el notable profesor Julio Esteban Anguita. La garganta de Nenita es un prodigioso instrumento que felizmente supera al violín y a la flauta y sus notas llegan a nosotros cual nenúfares alados o célicos armónicos que nos embriagan. Con razón dijo de ella "Un Trovero", en estas columnas, en cierta ocasión: "Cuando hasta la Gloria cual incienso sube la voz de Nenita, en dulce canción... quisiera ser brisa, quisiera ser nube, quisiera ser ave, lucero, o querube, pues ella es del arte, real *Encarnación*". Gargantas así no necesitan de perlas ni diamantes en forma de collares; esas joyas las llevan dentro.

ARMONIAS

Tan lleno está el aire de armonías (en estos dichosos días, en que se están multiplicando los amateurs), que es una bendición vivir en tierra. Por esta razón este trovero prefiere ahora oir trovas aquí abajo. Así es que... con vuestro real permiso, ahora no voy a cantar; tan solo voy a escuchar lo que otro quiera piar en el areo paraiso.

Dirigiendose a esos "amateurs" alguien dijo por escrito en esta plana que no deben ser "imitadores", sino "originales". Yo agrego: deben comprender, primero, lo que es arte; y, segundo, deben amar a ese arte (sea el canto o la musica) con toda su alma. Sin amor no se puede ser cantor. No amando, no cantaría, como me dijo ella un dia en que cantando lloraba cuando yo la consolaba, pues no estaba alli su tia.

"No hay tu tía"; ¡no! Es decir, no hay disculpa para no amar entrañablemente, desesperadamente, al arte que escogemos. Así como los mandamientos que el venerable Moises nos entregó solo se encierran en dos, y estos dos se resuelven en uno solo, "Amor", así también los mandamientos de todo buen artista se reducen a uno: "Amor".

El amor es propio del arte. El amor propio no lo es. El arte es, en resumidas cuentas, amor. Eso que algunos propalan: "el arte de amar", carece de sentido, porque el que se dedica a un arte, ama; y el que ama, es artista. No se puede inventar nada que enseñe a amar. El corazon, fuente del amor, no necesita maestros; nadie le puede enseñar a amar. El amor no es producto del cerebro; es un sentimiento profundo que brota en el pecho. ¡Llama bendita que prende en el corazon humano! Es un misterio, un arcano que el que ama solo entiende!

De modo que, queridos "amateurs", como este mismo nombre os revela (como os lo dira la abuela) debereis ser unos verdaderos amantes, no de la fulanita o la zutanita, no; sino de vuestro arte, y ¡solo de vuestro arte! Entended bien lo que es arte y lo que es arte, y asi no tendreis la pista....

Pero no confundir ese amor con el "amor seco", que es peor que un poto seco. Esto os lo dirá quien sepa que un amor seco (un amor marchito), atormenta más que las grandes tormentas de estas latitudes a los nerviosos. Y ahora, que canten otros... "Te quierrrrro..." —UN TROVERO DEL AIRE.

De nuestra estafeta

Al Director de la Pagina de Radio, La Vanguardia, Manila.

Señor:

Sirvase dar cabida, en su seccion, a estas lineas, si en ello no tiene ningun inconveniente.

Las estaciones de Erlanger & Galinger tienen muy buenas cantantes de kundimans, como son las Srtas. Lina Flor, Rosalina Peña y Leonor P. Javier. Yo pido a dichas estaciones que nos hagan oir a estas tres estrellas del espacio siquiera una vez por semana en un programa titulado "Kundimans Filipinos", o cosa semejante.

Estimando su amabilidad por esto.

Su servidor,
Victor de la Cruz.

F. BARRETTO
Agente de Aduanas
Cuarto No. 302 Cortes-Ochoa Bldg., 240 Dasmariñas Bdo.
Teléfono 2-35-11

Lea
LOS ANUNCIOS CLASIFICADOS

La soprano Prof. Matias cantara hoy

El programa del período informativo de la U. P. muy selecto

Un selecto programa de radio se oirá esta noche, a las nueve, cuando se disemine el titulado "U. P. Informational Period". En este programa serán oidos los conocidos profesores del Conservatorio de Música de la Universidad de Filipinas, Mercedes Matias, notable coloratura soprano, y Julio Esteban Anguita, como acompañante.

Mercedes Matias cantará dos exquisitas piezas: "The Russian Nightingale" de Alabieff, una pieza favorita de la Amelita Galli-Curci, y "Mi Dulce Amor", un tierno vals del Director Francisco Santiago.

El Prof. Esteban Anguita además de acompañar en el piano a la eximia cantatriz, nos deleitará con una pieza titulada "Orgia", de Turina. Turina es considerado como uno de los compositores más destacados de España y que ha adquirido extensa fama en Europa.

El Centro de Contratacion presenta al trio militar

La Manila Trading Center presentará en su programa de mañana al trio del Ejército Filipino que ya ha figurado en otras exitosas audiciones por radio.

El primer número del programa será una de las piezas más favoritas de Santiago "Remembrance" que será ejecutado por el trío. El segundo y tercer números son un solo de violencelo y otro de violin por Norberto Polante y Alejandro Romano, respectivamente.

El programa que se diseminará de 7:00 a 7:30 p. m. de mañana, es el siguiente:

1. Remembrance—Dr. Francisco Santiago, por el trío: Alejandro Roque, violinista; Norberto Polante, cello; y Cándido Mateo, pianista.

2. The Swan (melodia)—Saint Saens, solo de violencelo por Norberto Polante; Cándido Mateo, en el piano.

3. Gipsy Airs—Sarazate, solo de violin por Alejandro Romano y Cándido Mateo en el piano.

4. Chanson Joyeuse—Ravina, violín, Alejandro Romano; cello, Norberto Polante; y piano, Cándido Mateo.

NORBERTO POLANTE
Celista del Ejérrito Filipino que será oido mañana en la KZRM.

PROGRAMAS de RADIO

KZRM

Sábado, 9 de Mayo

6:00 p.m.—Max Lazo y sus Hawayanos.
6:20 p.m.—Informaciones en castellano.
6:35 p.m.—Informaciones en inglés.
6:55 p.m.—Cotizaciones.
7:00 p.m.—John Rondina—cantos populares.
7:15 p.m.—Programa de la Universidad de Filipinas.
7:30 p.m.—Programa en honor al Día de Hospitales.
8:15 p.m.—'Air Giggles'—Koko, Bimbo, Flip the Frog.
8:30 p.m.—Programa de bienvenida en honor a los pasajeros del 'President Coolidge'.
8:45 p.m.—Cotizaciones y Notas del Mercado.
9:00 p.m.—'Meralco Dancing Party', patrocinado por la Manila Electric Company.

Domingo, 10 de Mayo

5:00 p.m.—Música para te dansant.

KZIB

Sábado, 9 de Mayo

7:00 p.m.—Notas del mercado.
7:05 p.m.—Anuncios.
7:15 p.m.—Programa especial.
7:20 p.m.—Sunset Beach, Cavite—Programa especial.
7:40 p.m.—Programa de la Scott's Emulsion—
Louis Prima y su New Orleans Gang—
'Let's Swing It'
'That's Where The South Begins'
'Gypsy Ten Room'
'Jamaica Shout'.
8:00 p.m.—The Bachrach Motor Co. presenta—
'Loafing at Seventy' con la Ambassador Orchestra y el Ambassador Salon Trio.
8:30 p.m.—Columbia & Brunswick.
9:00 p.m.—'Iberia' Programa—
Prof. Benito Trapaga.
Angelita Crespo.
El Desconocido.
García Garamendi.
Sr. Reyes.
Srta. María Redal.
Luis Noriega.
Carmelita Hernandes.
10:00 p.m.—Música de baile.

Domingo, 10 de Mayo

10:00 a.m.—'Sunday Morning Potpourri'.
7:00 p.m.—Programa sacro.
7:15 p.m.—'Westminster Choir'.
7:30 p.m.—'Symphony'
7:45 p.m.—La opera 'Madame Butterfly' con el siguiente reparto:
Madam Butterfly (Cho-Cho-San)—Rosetta Pampanini, Soprano.
Suzuki — Conchita Velasquez, Mezzo-Soprano;
Soprano:
Kate Pinkerton — Cesira Ferrari, Mezzo-Soprano
B. F. Pinkerton — Alessandro Granda, Tenor
Charles — Tino Vanelli, Baritono,
Goro — Giuseppi Nessi, Tenor.
Principe Yamadori — Aristide Baracchi, Baritono.
El Bonzo — Salvatore Baccaloni, Bajo.
El Comisionado Imperial — Lino Bonardi.
9:45 p.m.—'The Rhythm Twisters'.
10:15 p.m.—'Variedades'.

KZEG

Sábado, 9 de Mayo

2:00 p.m.—'Melody Encores'.
3:00 p.m.—Cantos de las Pampas.
4:00 p.m.—'Variedades' cláisicas.
5:00 p.m.—La hora del cocktail.
6:00 p.m.—Programa bailable—Lyric Orchestra.
6:45 p.m.—Adolfo Nicasio.
7:00 p.m.—Aires españoles.
7:30 p.m.—Música de estudio.
7:45 p.m.—'Pioneers of the Philippines'.

Domingo, 10 de Mayo

9:00 a.m.—'Nestle's Sunday Morning Musicale'.
12:00 p.m.—Música popular.
12:30 p.m.—'Luncheon Musicale'.
5:30 p.m.—Música de banda.
6:00 p.m.—'Souvenirs'.
6:15 p.m.—'Radio Revels'.
6:45 p.m.—La hora católica.
7:00 p.m.—'Musicale' — Manila Trading Center.
7:30 p.m.—'Filipino Youth'.
8:00 p.m.—Programa en honor al Día de Hospitales.
9:00 p.m.—El Monitor Comercial.
9:15 p.m.—Concierto sinfónico.

Un elaborado programa de hospitales

Distinguidos elementos de la comunidad prestan su cooperación

Hoy y mañana en la estación KZRM se darán dos programas organizados por el Día Nacional de Hospitales en los que participarán distinguidos elementos de la comunidad. El lunes también se dará el último programa en la KZEG. He aquí los programas:

Sábado, mayo 9, 1936
KZRM—Radio Manila
De 7:30 p. m. a 8:15 p. m.

Introducción: Dr. Herminio Velarde, Maestro de Ceremonias.

Canto: (a) Ang Ibong Maya; (b) Nasaan Ka Irog—Srta. Victoria L. Saguil.

Discurso: Sr. Pedro Aunario, de "La Vanguardia".

Vocal solo: (a) "In Questa Tomba"—L. Von Beethoven—(b) Oh! Near the Wild Wind Blows—Titto Matei—Dr. F. Manaois; Srta. Luz Guariña, en el piano.

Discurso: Dr. Cesáreo Sta. Ana, presidente de la Federación de Médicos en Ejercicio.

Canto: (a) El Carro de Sol—Serrano—(b) Bie Buritales Von Bellino—Aria del Elvira—Srta. Adoración Tonafrancia; Srta. N. Manalo, en el piano.

Discurso: Dr. Jacobo Fajardo, Director de Sanidad.

Vocal solo: (a) El Guarany—(b) La Boheme—Da. Paz Teopaco; Srta. Srta. Luz Guariña, en el piano.

Domingo, mayo 10, 1936
KZRM—Radio Manila
De 8:00 p. m. a 9:00 p. m.

Introducción: Dr. Sixto A. Francisco, Maestro de Ceremonias.

Piano: Tango por Albeniz—Prof. Tomás de la Rosa.

Discurso: Dr. Basilio J. Valdes, Presidente del Colegio Médico-Farmacéutico de Filipinas.

Canto: (a) Indian Love Call—Friml—(b) Voca de Primavera—Strauss—Prof. Luz Guariña; Sr. Francisco Santiago, Jr., en el piano.

Discurso: Dr. Rufino Abriol, Presidente, The Philippine Islands Medical Association.

Piano: The Fountain — Ravel—Prof. Amparo Seña.

Discurso: Dr. José Fabella, Comisionado de Sanidad.

Duo: Sr. Generoso Cabrera y Prof. Luz Guariña.

Piano solo: Barboleta—Lavalli—Prof. Tomás de la Rosa.

Lunes, mayo 11, 1936
KZEG
De 7:00 p. m. a 8:00 p. m.

Introducción: Dr. Rodolfo Gonzales, Maestro de Ceremonias.

Cuarteto: Médicos internos de la Universidad de Sto. Tomás.

Discurso: Dr. Robert A. Smith, Editor, "Manila Daily Bulletin".

Canto: Srta. Virginia Quisumbing.

Discurso: Sr. Vicente Albano-Pacis, Editor, "Philippines Herald".

Discurso: Dr. Antonio Villarama, 'Chairman' del Comité de Sanidad de la Asamblea Nacional.

Canto: Srta. Luz Guariña con el Sr. Francisco Santiago, Jr., en el piano.

Gladys Swarthout, en el proximo concierto de la General Motors

La primera diseminación de un canto de la primera ópera escrita exclusivamente para una producción cinematográfica, será incluida en el programa de los Conciertos de la General Motors, el jueves, 14 de mayo, desde las 7:30 hasta las 8:30 p. m., cuando Gladys Swarthout, la hermosa y distinguida mezzo-soprano del Metropolitan Opera, cantará una selección de la nueva ópera de Erich Wolfgang Korngold, en la nueva película titulada "Give Us This Night".

El programa del jueves próximo será el tercero de la serie de Conciertos de la General Motors que se viene diseminando por la KZRM, Radio Manila, bajo los auspicios de la Pacific Commercial Company. La participación de la Srta. Swarthout vendrá a ser, pues, la atracción principal del programa del tercer concierto, en el que vuelve a tomar parte la famosa Orquesta Sinfónica de la General Motors, bajo la dirección de Ernó Rapee.

La Srta. Swarthout comparte con Jan Kiepura, famoso tenor de películas europeas, el papel principal en la citada producción cinematográfica, en la que cantará "My Love and I". La ópera de Korngold es una obra original y corta que está incluída en la película, y está basada en la representación Shakespiriana, "Romeo y Julieta". Korngold es el compositor de "Die Tote Stadt"—notable ópera alemana en la que María Jeritza hizo su debut en 1920 en el Metropolitan de Nueva York.

Además de la obra de Korngold, la Orquesta Sinfónica de la General Motors, ejecutará también un programa variado en el que se incluyen obras de Johann Strauss, Dizet, Elgar, Rimsky-Korsakoff, Debussy, Goldmark, Ponchielli y Stavinsky.

Como primer número, la Orquesta Sinfónica ejecutará la hermosa overtura "Die Fledermaus", de Johann Strauss, seguida de dos selecciones de la popular ópera de Bizet, "Carmen", en las que se oirá por primera vez a la Srta. Swarthout, cantando "Card Song" y "Seguidilla".

Como último número de la primera parte del programa, la orquesta ejecutará tres piezas, "La Capricicuse", de Elgar, "The Girl with the Flaxen Hair", de Debussy, y "Dance of the Tumblers", de Rimsky-Korsakoff.

El primer número de la segunda parte del programa constituirá de un trozo del "Rustic Wedding", de Goldmark, titulado "In the Garden", ejecutado por la Orquesta Sinfónica. La Srta. Swarthout cantará después "Voce di dorna", de la ópera de Ponchielli, la "Gioconda", seguida de la obra de Korngold.

Como broche final del programa, el Sr. Rapee y su orquesta ejecutarán dos piezas, "Berceuse" y "Coronation Scene and Finale", de "The Fire Bird", de Stravinsky.

ERNO RAPEE,
Director.

GLADYS SWARTHOUT,
Mezzo-Soprano.

PROGRAMA

1. Overtura "Die Fledermaus"—Johann Strauss—General Motors Symphony Orchestra.

2. (a) "Card Song"—"Carmen"—Bizet; (b) "Seguidilla"—"Carmen"—Bizet—Gladys Swarthout.

3. (a) "La Caprichicuse"—Elgar; (b) "The Girl with the Flaxen Hair"—Debussy; (c) "Dance of the Tumblers" — Rimsky-Korsakoff — General Motors Symphony Orchestra.

4. "In the Garden" de "Rustic Wedding" — Goldmark — General Motors Symphony Orchestra.

5. (a) "Voce di donna" de "La Gioconda"—Ponchielli; (b) "My Love and I" de "Give Us This Night"—Korngold—Gladys Swarthout.

6. Excerpts from "The Fire Bird" (a) "Berceuse"; (b) Coronation Scene and Finale"—Stravinsky—General Motors Symphony Orchestra.

Los primeros fabricantes de receptores de toda onda
"PILOT"
"La Norma de Excelencia"
FABRICANTES de RECEPTORES DE RADIO DESDE 1908
La experiencia sin substituto
Importadores Exclusivos:
JOSE OLIVER SUCCESSORS, COMPANY
317 Carriedo — Manila — Tel. 2-15-37
Agentes en ILOILO y CEBU—BOUFFARD HNOS.

Otra vez los MAYORES ADELANTOS del RADIO
vienen de
RCA VICTOR

MAGIC BRAIN
MAGIC EYE
METAL TUBES
RCA

Lea la historia de los mas grandes adelantos del radio y es como si leyera los anales de las actividades de la RCA! De aqui a varios años el "Cerebro Mágico" y el "Ojo Mágico" se destacaran como los mayores logros del radio, así como lo fueron el primer altoparlante dinámico y el primer equipo AC... ambos inventados por RCA desde luego.

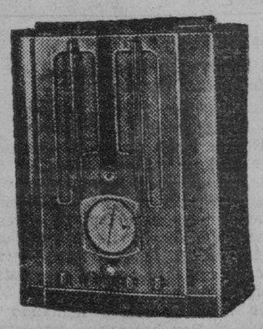

MODELO C11-1
11 tubos, toda onda, "CEREBRO MAGICO", "OJO MAGICO"
radio de consola
₱26.50 mensuales

MODELO T11-8
11 tubos, toda onda, "CEREBRO MAGICO", "OJO MAGICO"
radio para mesa
₱18.50 mensuales

RCA Mfg. Co.
Distribuidores Exclusivos en las Islas Filipinas
Erlanger & Galinger, Inc.
Lucena—Cebú—Iloilo—MANILA—Baguio—Bacolod—Dagupan

Para Viajar con Comodidad, Seguridad y Lujo—
Posea un CHEVROLET de 1936

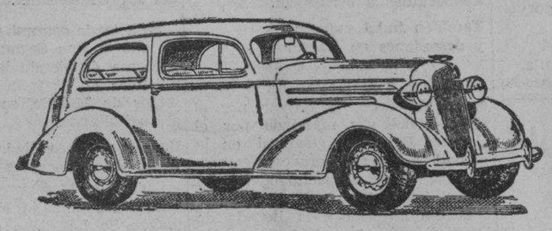

LOS detalles exclusivos de seguridad—los frenos hidraúlicos perfeccionados—la carrocería de techo acorazado—y la exquisita elegancia de su interior—brindan una nueva emoción de placer a los dueños del Chevrolet de 1936. Este es un automóvil completo que provee todos los adelantos que esperaba Vd. hallar en un coche de la categoría de su precio. Es económico—le ahorra dinero por su consumo de gasolina y aceite aún más reducido, como también por el costo mínimo de su mantenimiento.

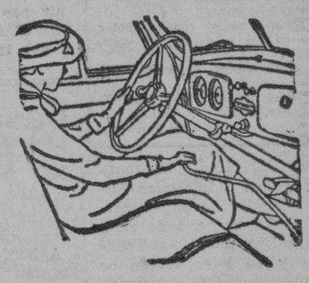

Las rodillas mecánicas combinadas con la dirección sin choques hacen que la conducción sea más facil y segura.

Chevrolet provee un interior espacioso para brindar mayor comodidad. Los asientos están inclinados al ángulo mas ventajoso.

CHEVROLET

El Único Automóvil Completo de Precio Bajo

Conciertos Sinfónicos de la General Motors—
Oiga el Concierto de la General Motors Company que se disemina todos los Jueves por la noche, de 7:30 a 8:30, por la KZRM, Radio Manila. Cada programa presenta, como huesped, a un artista renombrado.

Pacific Commercial Company
Distribuidores de Chevrolet

M.E.C.D. 2016

ANUNCIOS CLASIFICADOS

SE VENDEN FINCAS Y TERRENOS

LOTES desde 100 m. c. a ₱6—el metro en la calle Nagtahan, junto a la Rotonda de Sampaloc y a 2 km. de la Plaza Goiti. Informes. Manuel Ruiz, General Luna, 268. Teel. 2-27-67.
(sabs.-28-mzo.-h.n.a.)

SE VENDE BARATO AL CONTADO
Una hermosa casa moderna con todas las conveniencias; 3 dormitorios, 2 verandas, cuarto de criados, garage, etc. 1398 m.c. de terreno. Situación elevada. Para pormenores y para inspección al Sr. Brambles, 418 Colorado, Tel. 5-50-25.
(8-9 mayo-36)

RESIDENCIA EN AVENIDA TAFT
₱25,000 — PASAY — Una casa grande de dos pisos, cómoda, de sólida construcción con garage aparte y casa de criados separada. Terreno muy alto de 3,062 m. c. con 14 árboles de manga. Barato por solamente ₱25,000. C. M. HOSKINS & Co., Corredores de Fincas, 185 David. Teléfono 2-22-16; 2-87-37.
(776)
(9 mayo-36)

1,000 M. C.—Cinco Pesos
Hermosos lotes de 1000 a 5000 m. c. a 25 y 30 centavos por m. c. sin intereses situados cerca del Filtro de Aguas en Balara rodeado por extensos Parques de verdor perenne. Accesible por Busses via Balintawak y San Juan. Pagos a Cinco Pesos mensuales por cada Mil M. C. Telefonee o vea personalmente al Sr. A. de Zuzuarregui, 2418 Felix Huertas.
(sabs.-ene.-.-h.n.a.)

SE VENDE AL CONTADO O A PLAZOS
Un edificio de 2 pisos con entrada privada a cada piso, situado en el centro de un lote de 920 m.c. de terreno en la Rotonda en 1430 Gov. Forbes, Sta. Cruz, Manila, cerca del Hipódromo de San Lázaro; con veranda, 2 salas, 2 toilettes y baños.
Y un edificio residencial moderno de 2 pisos apropiado para casa-club, situado en el No. 11 Paraiso, Sta. Mesa, Manila, con sala, comedor, 6 dormitorios, baño y toilette en ambos pisos, edificio separado para criados y garage para 4 coches; jardín y campo de concreto para hand-ball; area del terreno 1160 m.c.
Un lote de terreno en el No. 2813 M. Natividad, Sta. Cruz, Manila, area de 244 m.c., cerca de la Ave. Rizal Extension. Precio: ₱5.00 el m.c.
Una parcela de terreno alto subdividida en diez lotes, area aproximadamente de 200 m.c. cada uno, situada en la Calle Antonio Rivera cerca de Azcárraga y el Depósito de Carga del Tren en Tutuban, apropiada para residencia o fines comerciales. Se vende a plazos con un pequeño anticipo, el resto en mensualidades, 8 a 10 años.
Y dos lotes de terreno, area de unos 3,600 a 10,000 m.c., respectivamente, situados cerca de la Calle Tejeron, Sta. Ana, Manila, a unos 20 metros de la línea de tranvía de la Meralco cerca de Sta. Ana Junction, Calle Herran. Precio: ₱0.55 m.c.
Razón: Wm. Anderson, 112 Crystal Arcade, Escolta, Manila, Tels. 2-17-32 y 2-19-20.
(7-9 mayo-36)

MISCELANEA

LAMPARAS DE PARIS
ARTISTICAS Y MODERNAS
EN CHROMIUM
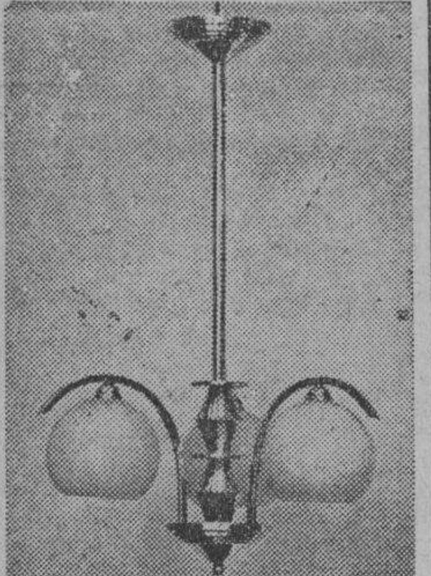
A PRECIOS MUY REDUCIDOS!
Levy & Blum, Inc.
35 Plaza Sta. Cruz, Manila

COCINAS HEIDENIA
nuevas muy baratas
208 General Luna
Tel. 2-65-69
(6-9-16-23-30 mayo-36)

HERMOSOS PERO NO COSTOSOS — LOS MEJORES PIANOS AMERICANOS
Importacion Directa por
MRS. C. O. DEL ROSARIO
Precios Bajos—Condiciones Faciles
Esq. de Azcarraga y Misericordia

MAQUINARIA DE SEGUNDA MANO
Torno (Americano) 29" de vuelo con canal de 52" de vuelo, con cama extensión de 16' completo y en perfecto estado
Torno (Americano) 24" de vuelo, cama 15' cambio automático, completo
Fresadora para engranajes
Cepilla de 30" de curzo
Barrena portatil radial con su motor eléctrico de 1¼ c. de f., 120 volts, directa.
También otras clases de maquinaria para taller.
SANTA MESA MACHINERY DEPOT, 10 Pureza, Sta. Mesa Tel. 6-74-94
(9 mayo-36)

SE VENDE.—Una imprenta montada con 2 linotipias Modelo 5, 1 cortador de papel marca Chandler & Price. 1 de cilindro "Frankentainer". Todas completas y en buen estado de funcionamiento. 610 Avenida Rizal.
(9-16-23-30 mayo-36)

ARTICULOS UTILES PARA USO DIARIO DE CABALLEROS

Calzoncillos blancos	₱0.29 par
Calcetines Mercerizados	0.17 par
Calcetines de seda pura—3 pares por	1.00
Calcetines de pura seda Princelywear	0.59 par
Camisas Sport de seda	0.79 uno
Camisadentros de seda crepe	1.10 uno
Camisas de Broadwloth blancos o de color	0.95 uno
Pajamas de Peolin tamaños G. M. P.	1.35 traje
Camisetas para atletas tamaños 36-38-40	0.27 uno
Camisetas de Hilo Princelywear	1.15 uno
Corbatas lavables	0.29 uno
Pañolitos de hilo blancos	1.50 doz.
Pañolitos de hilo crush	0.80 doz.
Gorras ajustables	0.59 uno
Camisas de Spanish Crepe tamaños 13½ al 16½—calidad especial	2.95 uno
Camisas de lana Khaki	5.95 uno
Sweaters parte de lana	1.25 uno
Carteras de cuero puro con su nombre en letras de oro	0.59 uno
Corbatas de seda	0.40 uno
Chinelas de cuero	1.45 par
Calcetines de hilo Princelywear	0.49 par

WEINSTEIN BROTHERS
Nueva York—Manila
619-628 Avenida Rizal—Al lado del Cine Fox, Manila

SE DESEA

SE DESEA COMPRAR.—Un terreno de 5,000 a 10,000 m. c., a no mas de 15 km. de Manila, prefiriendo por el sur. Escriban dando situación y precio al P. O. Box 978, Manila.
(9 mayo-36)

SE ALQUILAN

CASA DE HUESPEDES EN HONGKONG
SE ALQUILAN habitaciones, amuebladas con comida, en 12 Tung Cheong Bldg. 2nd. floor, Kowloon. Razón: D. F. Alberto. 7 Tung Cheong Bldg. (ground floor).
(Sabs.-2 mayo-36)

SE ALQUILA. — Segundo piso 627 Avenida Rizal con entrada en Callejon Katubusan No. 20. Muy a propósito para oficina, etc. Dirijase a Elmac Inc. 627 Avenida Rizal.
(17-mzo.-d.a.-h.n.a.)

SE ALQUILA O VENDE EN GANGA.—Con buenas facilidades para el pago. Hermosa residencia, construida recientemente con gran lujo en maderas; 400 m/c. de edificación; 4 hermosos dormitorios, 2 grandes y modernos baños, gran sala y comedor, galería, hermosa azotea y demas dependencias. Edificada en Fosch Ave. San Juan del Monte, en un terreno de 3.500 metros cuadrados cercado con verja de hierro y lleno de árboles frutales. Razón: Azcarraga 2205. Teléfono 2-39-44.
(sabs.-7-dic.-35)

SE ALQUILA por ₱65.00 al mes una casa, sala, comedor, cocina, 4 cuartos, baño moderno, recien construida, cerca de los Colegios de la Salle y Sta. Escolástica, 1237-A Avenida Taft. Razón: 709 San Marcelino. Teléfono 5-71-84.
(9 mayo-36)

SE ALQUILAN—
Altos Casa 432 L. Guerrero, Ermita, 2 habitaciones, sala, comedor, cocina, baño primera.
Altos Casa 89 Potenciana, interior, 2 habitaciones, sala, comedor, baño de primera, cocina y azotea.
Altos Casa, 98 P. S. Laktaw, (Cristobal) Paco, 2 habitaciones sala comedor, cocina, baño primero.
Razón: Y. GOMEZ, A-513 Legarda. Tel. 2-88-51.
(9 mayo-36)

SE NECESITA

AGENTES. Vendedores, canvassers. ₱45. sueldo, 10% comisión. Para vender tickets de Sweepstakes y shares "hot cakes" para Junio 21, 1936. A beneficio de la iglesia de Quiapo. Independence C. 611 P. Paterno, Manila.
(8-9 mayo-36)

SE NECESITAN.—Agentes de confianza en provincias para vender participaciones de la PHILIPPINE CHARITY SWEEPSTAKES de 10c. 20c. 30c. 40c. y 50c. No hay fianza no hay depósito; comisiones liberales; condiciones satisfactorias; billetes garantizados, premios para agentes; con autoridad del gobierno, etc. Envíe pedido de prueba hoy. People's Charity Sweepstakes, Inc., 335 Tuberias, Manila.
(2-9-16 mayo-36)

CAPITALISTAS
15@ ₱300 para publicar en Europa dos lenguas internacionales: Inglés hispanizado y Español polisintético de gran porvenir por su originalidad.
JUAN COSTAS BEITIA
685 Int. 7, Echague, Manila.
(9 mayo-36)

Pasajeros que llegan y salen

A bordo del PRES. COOLIDGE llegarán mañana por la mañana: Mrs. E. Austrian, Mrs. S. Benjamin, Miss C. Bley, Mr. T. Borden, Mr. W. Bratten, Mrs. M. Chase, Dr. V. Clark, Mrs. M. Cook, Mrs. J. Covington, Miss May Coggins, Mr. y Mrs. Lou aro, Mr. J. De Jesus, Miss D. Duveneck, Miss Jane Mr. J. Galloway, Miss June Garrison, Mr. y Mrs. W. Hart, Mr. y Mrs. " Hausse:mann hija, M.s. Jean Hopkins Mrs. H. Karpe, Mrs. D. Kilgore, Mr. Walter Lane, Mrs. W. R. Lane, Mr. y Mrs. J. Malloy, e hijo, Miss P. McFarland, Ten. J. McGoldrick Sra. B. Millar, Mr. J. y Mrs. Mitchell, Mr. y Mrs. A. Monto e hijos, Sr. B. Razon y señora, Mr. A. Reardos, Sr. Jose Rosales, Mr. William Roth, Mr. y Mrs. Sanborn, Mr. y Mrs. W. Seabury, Mr. Leo St. Amant, L. Sorensen y Mrs. Sorensen, Mrs. E. Stonehill, Miss E. Thompson, Mrs. I. T. Tibbetts, Mr. Louis Tyre, Miss C. Umbrero, Mrs. B. Vanzandt, Mr. E. Valentine, Mr. y Mrs. A. Vought e hijo, Mrs. Wile Jeanne Wison.

El 28 de este mes llegarán a bordo del PRESIDENT TAFT los siguientes: Mr. y Mrs. John Barrett, C. Castillo y Sra., Julia Castillo, Mrs. A. Crees, A. Diamond, S. Brickson, Rev. R. P. Guilbrunson, Mrs. E. F. Guilbrunson, Ruth y Margaret Guilbrunson, George Guilbrunson, Bessie Irvine, Mrs. M. Jones, Hermano R. B. Parrott, Irene Roust y L. C. Winternheimer y señora.

SERVICIO AEREO

El PATCO trajo ayer de Baguio a Miss R. Borres, Geo. H. Fairchild, A. Rivera y M. H. Pickup.

De Paracale llegó ayer Mrs. F. A. Brien.

Salieron para Baguio hoy: G. L. McIntyre, P. W. Tinan, J. M. Elizalde, F. de la Guardia, J. R. Mulryan, M. Freider, L. Schnurmacher, S. Freixas y E. Roxas.

AVISO

Manila, 5 de Mayo, 1936.
A QUIEN CONCIERNA:
El firmante por la presente anuncia su intención de dirigir una instancia a la Oficina del Tesorero de la Ciudad en o hacia el 12 de Mayo, 1936, para solicitar permiso para llevar una cantina de segunda clase y venta de emparedados en el local situado en la Calle Dasmariñas 331-333, distrito de Binondo, Manila.
SHANGHAI BAR
Por Chua Bu.
(5 al 11 mayo-36)

SE COMPRA ORO
Compramos oro de minas en pepitas, barras, monedas, de alhajas ropas o fuera de uso y en toda otra forma. Pagamos los mejores precios.
Campos Rueda Hermanos. Inc.
2205 Azcarraga Tel. 2-39-44
(sabs.-7-dic.-36)

FACILITAMOS DINERO
Adelantamos el 75% del valor neto de maderas y otros productos forestales y agricolas, una vez efectuado el embarque a nuestra consignacion. Nuestra larga experiencia en esta linea nos coloca en condiciones de obtener los mejores precios y condiciones en plaza, en beneficio del concesionario y agricultor. Moderada comision. Honrada actuacion. Trabajamos desde hace 36 años en comisiones y consignaciones; en importacion y exportacion, especulaciones y fabricacion de Chocolate.
CAMPOS RUEDA HERMANOS, Inc.
2205, Azcarraga, P. O. Box 31
(sabs.-22-feb.-36)

AUTOMOVILES

Un Ford Coupe, 4 cil. muy económico por ₱375.00 al contado.

Un Opel casi nuevo muy económico por ₱700.00 al contado. Vealos sin compromiso en 706 San Marcelino, o llame al teléfono 2-66-04 en horas de oficina.
(9 mayo-36)

LA CONQUISTA SE COMPLETA...

(*Continuación de la página 1*)
denes en Addis Abeba, cuya distrito comercial fue destruido por los revoltosos antes de que llegase la vanguardia italiana. La ciudad esta recobrando rapidamente su aspecto normal. Los nativos han entregado sus armas. Las legaciones continuan bajo custodia.

El Emperador Haile Selassie, que ha huido de su pais, llegó ayer a Haifa a bordo del crucero ingles **Enterprise**. Acompañado de su familia y algunos miembros de su gabinete, el Negus esta dirigiéndose a Palestina. El Rey de los Reyes establecera su familia en Jerusalem y después, según se cree, se dirigira a Europa.

Centenares de cajas de oro y plata, que el Rey de los Reyes se llevo en su huida, fueron descargadas del **Enterprise** aqui para ser trasportadas a Jerusalem.

También hubo saqueos y desordenes en Harrar

(*De la Agencia Reuter*)

Londres, 8 de mayo.—Antes de la ocupación ayer de Harrar por el ejercito del sur mandado por el General Rudolfo Graziani, en la ciudad estallaron graves desordenes, segun un despacho oficial del consul ingles Chapman Andrews.

El dia anterior a la llegada de los italianos, el pueblo estuvo a merced de los revoltosos que se dedicaron a saquear y a quemar, mientras que la guardia de 40 policias somalis del consulado ingles ayudaba al gobernador etiope de la ciudad a mantener el orden hasta la llegada de los italianos.

Ni el consulado ingles ni el hospital adyacente, donde los medicos suecos y finlandeses estaban atendiendo a los etiopes heridos durante las recientes hostilidades en el sur, fueron atacados.

Aunque faltan detalles completos de los desordenes, se cree que muchos extranjeros en Harrar se han refugiado en el consulado ingles hasta que amainaron los disturbios.

Mientras tanto, un informe oficial en Roma que decia hoy que Harrar habia sido definitivamente ocupada por las fuerzas del General Graziani ha sido recibido con jubilo por la nación italiana, pues ello representa la conquista del sur de Abisinia.

De Nairobi, Kenya, dicen que tropas nativas han sido enviadas en aeroplanos a la frontera norte de Kenya, como una medida de precaución contra la posible avalancha de refugiados abisinios del sur de Etiopia.

Sir Sidney Barton ha enviado este dia un telegrama diciendo que todos los refugiados de todas las nacionalidades que habian pedido la protección de la legación inglesa en Addis Abeba durante los ultimos desordenes, han salido ya de la legación.

Se ha declarado de una manera oficial en Roma que el Mariscal Pietro Badoglio ha informado a las legaciones extranjeras en Addis Abeba que podrian permanecer alli, por via de cortesia, para que velen por los intereses de sus connacionales, pero que no deberian asumir funciones diplomaticas.

El Banco de Etiopia se ha abierto formalmente

Las autoridades italianas en Addis Abeba han vuelto a abrir formalmente el Banco de Etiopia, que fue inmediatamente asediado por turbas de personas que querian cambiar sus **thalers** por monedas italianas.

Los centros oficiales de Roma han desmentido la insinuación de que Italia tiene el propósito de levantar un gran ejercito de color en Abisinia. El embajador italiano en Londres, Dino Grandi, ha hecho esta declaración.

La conquista, completada con la caida de Harrar

(*De la Agencia Reuter*)

Roma, 8 de mayo.—El importante pueblo de Harrar, el segundo mayor en Abisinia, ha sido ocupado definitivamente por las tropas del General Rudolfo Graziani ayer. Esto completa ahora la conquista del sur de Abisinia.

Esta tarde comunicaron de Asmara que el Ras Seyoum, que alcanzo fama dirigiendo las operaciones abisinias en el frente norte en el sector de Makale, se ha sometido a los italianos.

Harrar es incendiada antes de su ocupación

(*De la "Associated Press"*)

Djibouti, Somalia Francesa, 7 de mayo.—Se ha dicho aqui este dia que una gran parte de la ciudad de Harrar, Etiopia, ha sido destruida por un incendio despues de un periodo de desordenes violentos. Saqueos, matanzas y desordenes se produjeron, igual que en el caso de Addis Abeba, al parecer inminente la entrada de las fuerzas invasoras italianas.

El ejército fascista, mandado por el General Rudolfo Graziani, se hallaba solo a diez millas de Harrar cuando comenzaron los desordenes.

Todos los etiopes obligados a entregar sus armas

(*Servicio Transoceanico*)
EXCLUSIVO A LA VANGUARDIA

Addis Abeba, 8 de mayo.—Un decreto expedido este dia por el alto comando italiano obliga a todos los etiopes a hacer entrega de sus armas de fuego a sus conquistadores.

Avisos en este sentido redactados en lenguaje copto, han sido fijados en toda la ciudad. Como Addis Abeba se halla ahora bajo la ley marcial, todo aquel que desobedezca la orden podra ser sumariamente juzgado y ejecutado.

Sin embargo, la población de la capital parece no estar inclinada a ofrecer resistencia. Grupos de guerreros de los distritos circundantes han comenzado a llegar a la ciudad con banderas blancas para entregar todas sus armas a los vencedores italianos.

Badoglio dice a misiones diplomaticas que nada tienen que hacer ya

(*Servicio Transoceanico*)
EXCLUSIVO A LA VANGUARDIA

Roma, 8 de mayo.—Dícese de fuentes autorizadas aqui que el mariscal Pietro Badoglio, conquistador de las legiones abisinias, ha informado a los jefes de las misiones diplomaticas de Addis Abeba que sus actividades diplomaticas de hoy en adelante ya no tienen ninguna finalidad, pues el gobierno ante el que se han acreditado ya no existe.

Dícese asimismo que, por razones de cortesia, el mariscal italiano ha permitido a las misiones diplomaticas extranjeras continuar velando por los intereses de sus respectivas nacionales.

El Rey Victor Manuel sera "Emperador de Etiopia"

(*Servicio Transoceanico*)
EXCLUSIVO A LA VANGUARDIA

Roma, 8 de mayo.—Despues de terminado el miting monstruo de las organizaciones fascistas en la Piazza Venetia anoche, la enorme muchedumbre se dirigió a la residencia del Rey Victor Manuel, en el Palacio del Quirinal, para llevar a cabo una espontanea manifestación de lealtad.

La multitud estuvo llamando a gritos al Rey hasta que este aparecio en los balcones del palacio para corresponder a tanta muestra de adhesión. De pronto, uno quiso usar el titulo imperial, en lugar de real, sugestión que fué acogida clamorosa y entusiasticamente por todos, los cuales comenzaron a gritar: "Viva el Emperador!"

Muchos de aqui creen que el Gran Consejo Fascista proclamara en su sesión de mañana al Rey Victor Manuel Emperador de Abisinia, en analogia con el titulo ingles de Rey y Emperador.

No se cree que el gobierno de Gran Bretaña formule alguna objeción a tal proclamación.

¡¡SE REGALAN ₱5,000.00!!
Consumiendo el exquisito chocolate "La Marina" puede Vd. ganar esta cantidad y otras mas, pues cada paquete contiene un ticket con participacion en 10 numeros de tickets del sweepstake del 21 de Junio de 1936 a que corresponderia este premio y otros varios.
¡¡Consuma chocolate "La Marina" y pruebe su suerte!! Pidalo y no admita otro, en todos los groceries, o en el
Deposito central, CAMPOS RUEDA HERMANOS, INC.
2206 Azcarraga Telefono 2-39-44
(13-feb.-jue.-sabs.)

Maritima, Comercial e Industrial

NOTAS MARITIMAS
DE ALTA MAR E INTERINSULAR

BARCOS DE CABOTAJE

El MAYON, de la Robert Dollar Company, llegará mañana, a las 10 a. m., de su viaje regular a Cebú, Iloilo y Zamboanga. Saldrá el martes, a las 2 p. m.

El CORREGIDOR, de la Compañía Maritima, arribará mañana por la mañana, de Iloilo y Cebú; será despachado el martes, a las 3 de la tarde.

El BOHOL II, de Everett Steamship Corporation, esperado esta tarde, a las 4, de Tilic, Calapan, Boac, Romblón, Capiz y New Washington.

El MAGALLANES, de Gutierrez Hermanos, se hace a la mar esta noche, para Legazpi, Tabaco, Lagoney y Nato; volverá a Manila el 16 del actual.

BARCOS DE ALTURA

El PRESIDENT COOLIDGE, de la Dollar Line, llegará mañana por la mañana, a las 7, de Los Angeles y San Francisco vía Honolulu, China y Japón.

El PRESIDENT MONROE, de la misma compañía, esperado el lunes por la mañana; saldrá a la medianoche del mismo día en viaje alrededor del mundo.

El EMPRESS OF ASIA, de la Canadian Pacific, se encuentra en el puerto desde esta mañana; sale el lunes para China, Japón y Vancouver.

El GENERAL PERSHING, de la States Steamship Company, llegará también el lunes, por la mañana, a las seis, de Portland vía Japón y China.

MOVIMIENTO DE VAPORES

LLEGADAS

Barcos de altura

Tel. No.
HOY
22401 Puertos del sur filipino—LLANWERN, Br. s.
21521 Portland, Los Angeles y San Francisco—KOTA AGOENG, Dut. m.
28656 Vancouver y Victoria via Yokohama, Kobe, Nagasaki, Shanghai y Hongkong—EMP. OF ASIA, Br. s.
MAYO 10
via Canal de Panama, Japon y China—AQUARIUS, Am. s.
22441 Los Angeles y San Francisco via Honolulu, Yokohama, Kobe, Shanghai y Hongkong—PRES. COOLIDGE, Am. s.
21521 Bombay via Singapore, Java y Davao—SILVERAY, Br. m.
22401 Japon, Keelung y Takao—MEXICO MARU, Jap. s.
MAYO 11
49873 Hongkong—NEPTUNA, Br. m.
22062 Europa via Suez y Singapore—BENCLEUCH, Br. s.
24278 Negros—BELGIUM MARU, Jap. s.
49873 Japon via Puertos del Sur filipino—TAI SHAN, Pan. m.
22401 Davao, Cebu y Legaspi—GANGES MARU, Jap. s.
23122 Portland via Yokohama, Kobe, Shanghai y Hongkong— GENERAL PERSHING, Am. s.
22441 Nueva York via Havana, Panama, Los Angeles, San Francisco, Honolulu, obe, Shanghai y Hongkong—PRES. MONROE, Am. s.
MAYO 12
21944 Japon—LAOMEDON, Br. s.
MAYO 13
24278 Singapore— KIRISHIMA MARU, Jap. m.
22696 Japon y China—GAASTERKERK, Dut. s.
MAYO 14
49660 Hongkong—BENGLOE, Br. s.
49804 Japon y China—JAVA, Dan. m.
22696 Shanghai, Amoy y Hongkong — TJIBADAK, Dut. s.
22696 Java y Puertos del Sur filipino—BONTEKOE, Dut. s.
MAYO 15
22062 China—CITY OF WELLINGTON, Br. s.
49804 Europa via Port Said y Singapore—SOPHIE RICKMERS, Ger. s.
MAYO 15
22062 China—CITY OF WELLINGTON, Br. s.
49804 Europa via Port Said y Singapore—SOPHIE RICKMERS, Ger. s.

Barcos de cabotaje

Tel. No.
HOY
49860 Rio Guinobatan, San Carlos, Manapla, acolod y otros puertos—ROBERT O, Am. m.
49839 Mangarin, Capiz, Romblon y New Washington—ROMBLON, Am s.
49860 Tilic, Calapan, Boac, Gasan, Romblon, Capiz y New Washington—BOHOL II, Am. m.
49839 Cebu, Dumaguete, Dipolog, Zamboanga, Cotabato y Jolo—ISLAS FILIPINAS, Am. s.
21193 Rio Guinobatan, Bulan, Gubat, Legaspi, Tabaco y Virac—CETUS, Am. s.
MAYO 10
49839 Iloilo y Cebu—CORREGIDOR, Am. s.
22441 Iloilo, Zamboanga, Cebu e Iloilo—MAYON, Am. s.
47475 Calapan, Batangas, Naujan, Boac, Pinamalayan, Pola y Quinabigan—CAPIZ, Am. s.
21431 Calapan, Batangas, Naujan, Boac, Gasan y Pinamalayan—SOLIMAN, Am. s.
22401 Pandan, Currimao y Aparri—MAUBAN, Am s.
21071 Bongao y otros puertos— PALAWAN, Am. m.
21960 Rio Guinobatan—TAURUS, Am. s.
MAYO 11
25697 Coron, Culion, Cuyo, Araceli, Caramay, Puerto Princesa y Brook's Point—STO. DOMINGO, Am. m.
49860 Cebu y Kolambugan— KOLAMBUAGN, Am. s.
22794 Pulupandan e Iloilo—VENUS, Am. s.
49839 Cebu, Maribojoc, Zamboanga, Davao, Daliao, Talomo y Mati— BOHOL, Am. s.
21960 Rio Guinobatan, Masbate, Calbayog, Catbalogan y Tacloban—ARGUS, Am. s.
MAYO 12
21960 Rio Guinobatan, Oras, Borongan, Guiuan y Surigao—REGULUS, Am s.
21116 Looc, Capiz y New Washington—NTRA. SRA. DE LA PAZ, Am. s.
MAYO 13
49839 Iloilo y Pulupandan—NEGROS—Am. s.
49839 Cebu, Dumaguete, Misamis e Iligan PANAY, Am. s.

SALIDAS

Barcos de altura

Tel. No.
HOY
23131 China—CITY OF MOBILE, Br. s.
23131 Amoy—ANKING, Br. s.
MAYO 10
21521 Bombay via Iloilo, Cebu, Java y Singapore—KOTA AGOENG, Dut. m.
22401 Los Angeles y Nueva York via China y Japon—NEIL MAERSK, Dan. m.
MAYO 11
22401 Nueva York via Panama—CHASTINE MAERSK, Dan. m.
49873 Australia via Sandakan, Rabaul y Salamaua—NEPTUNA, Br., m.
49891 Puertos del Atlántico americano via Puertos filipinos y Canal de Panama—AQUARIUS, Am. s.
23131 Nueva York, Boston y Baltimore via ava, Singapore y Cabo de Buena Esperanza—LOSSIEBANK, Br. m.
22401 Japon via Takao y Keelung — GANGES MARU, Jap. s.
22401 Cebu, Davao y Legaspi—MEXICO MARU, Jap. s.
23656 Vancouver y Victoria via Hongkong, Shanghai, Kobe y Yokohama—EMP OF ASIA, Br. s.
22441 Boston y Nueva York via Singapore, Penang, Colombo, Bombay, Suez, Port Said, Alejandria, Napoles, Genova y Marsella—PRES. MONROE Am. s.
MAYO 12
22062 Hongkong, Shanghai, Osaka y Yokohama—BENCLEUCH, Br. s.
MAYO 13
22401 Europa via Suez—LLANWERN, Br. s.
21944 Europa via Singapore y Suez—LAOMEDON, Br. s.
22441 San Francisco y Los Angeles via Hongkong, Shanghai, Kobe, Yokohama y Honolulu—PRES. COOLIDGE, Am. s.
23122 San Francisco y Portland via Hongkong, Shanghai, Kobe y Yokohama—GEN. PERSHING, Am. s.
MAYO 14
22696 Makassar, Badi y Java—TJIBADAK, Dut. s.
49660 Europa via Cebu, Singapore y Suez—BENGLOE, Br. s.
22696 Europa via Singapore, Penang, Colombo y Port Said— GAASTERKERK, Dut. s.

Barcos de cabotaje

Tel. No.
HOY
49839 Iloilo y Pulupandan—NEGROS Am. s.
49046 Iloilo—YLOILO, Am. s.
49839 Masbate, Calbayog, Catbalogan y Tacloban—LEYTE, Am. s.
49839 Cebu, Cagayan de Misamis y Bugo—LUZON, Am. s.
22794 Cebu, Zamboanga y Davao—SORSOGON,J Am. s.
21193 Legaspi, Tabaco, Lagonoy y Nato—MAGALLANES, Am. s.
48143 Gasan, Boac, Pitogo, Macalelon y Srta. Cruz—KIM LING, Am. s.
MAYO 10
22794 Iloilo y Pulupandan—GISAYAS, Am. s.
MAYO 11
49860 Rio Guinobatan, San Carlos, Manapla, Bacolod y otros puertos de Negros—ROBERT O. Am. m.
49582 Coron, Culion, Cuyo, Araceli y Puerto Princesa—FORTUNA, Am. m.
22401 Pandan, Currimao y Aparri — TAURUS, Am. s.
49839 Cebu, Dumaguete, Dipolog, Zamboanga, Cotabato y Jolo—ISLAS FILIPINAS.
MAYO 12
49839 Iloilo y Cebu — CORREGIDOR, Am. s.
22441 Iloilo, Zamboanga y Cebu—MAYON, Am. s.
49860 Cebu y Kolambugan — KOLAMBUGAN, Am. m.
49839 Mangarin, Capiz, Romblon y New Washington—ROMBLON, Am. s.
49860 Tilic, Calapan, Boac, Gasan, Romblon, Capiz y New Washington—BOHOL II, Am. m.
47475 Calapan, Batangas, Boac, Gasan, Naujan, Pola, Quinabigan y Pinamalayan—CAPIZ, Am. s.
21431 Calapan, Batangas, Nauja, Boac, Gasan y Pinamalayan—SOLIMAN, Am. s.
MAYO 13
22794 Pulupandan e Iloilo—VENUS, Am. s.
21960 Rio Guinobatan, Masbate, Calbayog, Catbalogan y Tacloban—ARGUS, Am s.
49839 Cebu, Maribojoc, Zamboanga, Davao, Talomo, Daliao y Mati—BOHOL, Am. s.
21960 Gubat, Legaspi, Tabaco y Virac—CETUS, Am. s.
MAYO 14
49860 Cebu, Bais, Dumaguete, Zamboanga, Cotabato, Port Holland y Jolo—RIZAL, Am. m.
21116 Looc, Capiz y New Washington—NTRA. SRA. DE LA PAZ, Am. s.

El azúcar, a 3.72

(*De la "Associated Press"*)

Nueva York, 8 de mayo.—El azúcar centrifugado de entrega inmediata, libre de derechos, se ha cotizado este día a 3.72.

BANCO NACIONAL

Sábado, 9 de Abril

Nueva York	G.T.	201.00	Pesos
Nueva York	A la vista	200.75	"
Londres	G.T.	1/11.11/16	
Londres	A la vista	1/11¾	
Amsterdam	G.T.	138.50	Pesos
Berne	G.T.	66.70	"
Milan	G.T.	16.20	"
Paris	G.T.	13.40	"
Madrid	A la vista	27.60	"
Singapore	G.T.	118.70	"
Japon	G.T.	59.00	"
Shanghai	G.T.	60.70	"
Hongkong	G.T.	66.20	"
India	G.T.	76.80	"
Java	G.T.	139.50	"
Hamburgo	G.T.	83.00	"
Peiping y Tientsin	G.T.	61.45	"
Amoy	G.T.	60.80	"
Saigon	G.T.	137.50	"
Bangkong	A la vista	99.50	"
Sydney	G.T.	2/5.1/16	
Plata, Londres, Al contado.		20¼	
Plata, Londres, Remision		20¼	
Plata, Nueva York		44¾	
PLATA EN BARRA:			
Nueva York, Londres		4.99½	
Londres, Nueva York		4.98⅜	

VALORES Y ACCIONES
SABADO, 9 DE MAYO, 1936

DEL MANILA STOCK EXCHANGE

Sábado, 9 de Abril

MINAS

	Vta.	Cpra.	Incl.	Uma.
Agno Placer	.03	.02	—	—
Ambassador	.02½	.02	—	—
Antamok G. M. C.	1.65	1.60	1.65	1.65
Atok Gold Mg. C.	.29	.28	.28½	.28½
Baguio Gold M. C.	.18	.17½	—	—
Balatoc Mg. Co.	14.25	13.50	14.00	—
Benguet Consol.	11.80	11.70	11.70	11.80
Benguet Explo.	.14	.13½	.13½	.13½
Big Dedge M. C.	.20	19½	.19½	.19½
Consolidated Ms.	.0095	.009	.009	.009
Demonstration	.52	.50	.50	.51
Cold Creek Mg. C.	.05	.04½	.05	—
Ipo Gold Ms. Inc.	.20	.19½	—	—
Itogon Mg. Co.	.79	.77	—	—
I. X. L. M. C.	1.05	1.00	1.00	1.00
Do. Do.	—	—	—	—
Masbate Consol.	.50	.49½	.49½	.49
Mineral Res. Inc.	.26	.25	.25	.25
Northern Mining.	.17	.16½	.17	.17
Paracale Gumaus.	.23	.22	.22	—
Phil. Dorado	.06½	.04	—	—
Phil. Iron Ms.	65.00	55.00	—	—
Salacot Mg. Co.	.08	.07½	.07½	—
S. Mauricio M. C.	.77	.76	.74	.76
Suyoc Consol.	.26½	.26	.25	.26
Tambis Gold Dr.	—	—	—	—
United Paracale.	.51	.50	.48	.50
Universal Explo.	.12	.11	.11½	—
Virac Explo. Co.	.10	.08	—	—

TOTAL DEL CONSOLIDATE MINES
240,000

TOTAL DE ACCIONES VENDIDAS
586,300

VALOR APROXIMADO
₱319,668

AZUCAR

	Vta.	Cpra.	Nml.
Bacolod Murcia	—	20.00	—
Bogo-Medellin Co.	—	—	—
Calamba Sugar (Com.)	60.00	—	—

Calamba Su. (7% Pref)	—	—
Cebu Sugar Co.	—	5.00
Central Azucarera Bais.	—	550
Do. Do. La Carlota	—	160
Central Azuc. Tarlac.	—	119
Central Luzon Mil. Co.	—	90.00
Hawaiian-Philip. Co.	—	25.00
Kabankalan Sugar Co.	—	—
Luzon Sugar Co.	—	7.50
Mount Arayat Sug. Co.	50.00	40.00
North Negros Sugar Co.	—	—
Pampanga Sug. Dev. Co.	—	45.00
Pilar Sugar Central	—	140
Talisay-Silay Sugar Co.	—	20.00
Vic. Mill. Co. (Ord.)	—	—
Do. Do. (9% Pref)	—	—
BANCOS		
Bank of the P. I.	—	110
Chartered Bank	—	—
China Bank	—	46.00
Hongkong Bank (HK'G)	—	—
Do. Do. (Londres)	—	—
Peoples Bank	75.00	—
BONOS		
Azucarera de Tarlac 8%	—	1000
North Negros 8%	—	—
Pilar Sugar 8%	—	1000
COMERCIAL E INDUSTRIAL		
El Ahorro Insular 7%, 8%, 9%, 10%	—	—
El Hogar 7%	—	—
El Hogar 6%	—	—
Insular Drug Co.	—	—
Marsman & Co.	39.00	—
Peoples Mort. Inv't Co.	—	—
Do. Do. "B"	—	—
Do. Do. 7½% (Prf.)	—	—
Phil. Education (Ord.)	—	—
Do. Do. (Pref.)	60.00	40.00
Pampanga Bus Co.	—	—
San Miguel Brewery	—	90.00
SEGUROS		
Filipinas	—	26.00
Insular Life	—	18.50
Philippine Guaranty	—	22.50
Union of Canton	—	$520
Canton Insurance	—	—

CAMBIOS DEL BANCO DE LAS ISLAS

Sábado, 9 de Abril

Barcelona, Bildao y Madrid	G.T.	27.60
España Provincias	G.T.	27.70
Londres	A la vista	23-11/16
Londres	G.T.	23⅝
N. Y. y S. Francisco	A la vista	200.75
N. Y. y S. Francisco	G.T.	201.25
Amoy	G.T.	60.80
Amsterdam	G.T.	138.50
Antwerp	G.T.	34.90
Bangkok	G.T.	99.25
Batavia	G.T.	139.50
Bombay	G.T.	76.60
Hamburgo	G.T.	83.00
Hongkong	G.T.	66.25
Kobe	G.T.	59.00
Milan	G.T.	16.20
Paris	G.T.	13.40
Prague	G.T.	8.70
Peiping y Tientsin	G.T.	61.35
Saigon	G.T.	137.25
Shanghai	G.T.	60.70
Singapore	G.T.	119.70
Sydney	G.T.	29⅛
Vancouver	G.T.	202.50
Wellington	G.T.	28⅝
Zurich	G.T.	66.50

TIPO DE COMPRA

Barcelona	G.T.	27.05
Kobe	60 d/s L/C	57.10
Londres	A la vista	24-5/16
Londres	90 d/s L/C	24⅛
N. Y. y S. Francisco	A la vista	199.75
N. Y. y S. Francisco	60 d/s L/C	198.75

TIPO DE COMPRA:

Nueva York	G.T.	497.15
Londres	G.T.	496.75

PLATA EN BARRA:

Nueva York	1 Oz.	0.45
Londres	1 Oz.	20¼

CAMBIOS DE MIGUEL PUJALTE

Sábado, 9 de Abril

PLATA:			
Londres	20¼	20¼	
Nueva York	44⅜		
LONDRES—Teleg.	1/11-13/16	₱10.0787	
a la vista	1/11-13/16	10.0787	
N. YORK—Teleg.	201.25	Pesos	
a la vista	201.25	"	
FRANCIA—Teleg.	13.30	"	
a la vista	13.30	"	
ESPAÑA—Teleg.	27.55	"	
a la vista	27.55	"	
Provincias	27.55	"	

HONGKONG	66.15	"
SINGAPORE	118.40	"
SHANGHAI	60.40	"
INDIA	76.40	"
JAVA	139.25	"
DOLLARS ESPAÑA	7.34	
LIBRAS NUEVA YORK	499⅛	
LIBRAS ESPAÑA	36.53	
FRANCOS LONDRES	75.61	
PESETAS NUEVA YORK	13.65	
Japon	58.90	Pesos
AMOY	60.45	"

Precio en el mercado de Manila

PRECIOS DEL ABACA

Sábado, 9 de Abril
(De la O. de Comercio)

AB—P22.00	S3—P13.00	L1—P6.25
CD— 21.00	J1— 13.75	L2— 5.00
E— 18.50	G— 11.50	M1— 5.00
F— 17.25	H— 8.75	M2— 4.25
I— 16.00	J2— 10.00	V3— 4.25
S2— 15.25	K— 7.25	

Mercado local nominal.

PRECIOS DE COPRA

Sábado, 9 de Abril
(De la O. de Comercio)
Compradores por 100 kilos
Buen corriente, P6.30.
Semiresecada, P6.65.
Resecada, P7.00.
Cebu semiresecada (ayer) P7.30-P7.40.
Londres, F.M.M. £11-10 nominal.
Mercado local quieto. Recibidos ayer, 2,967 sacos o 178,293 kilos.

PRECIOS DEL AZUCAR

Sábado, 9 de Abril
(De la O. de Comercio)
Centrifugado de Iloilo, exportación P8.90-P9.00; consumo local P7.80-P7.90.
Centrifugado de Iloilo: exporta- P9.00-P9.10; consumo local, P7.80-P7.85; Muscovado No. 1, P7.00-P7.50.
Mercado de Nueva York firme.
Mercado de Nueva York firme y quieto y sin cambio de precios. julio, 2.84; septiembre, 2.83; noviembre, 2.82; enero, 2.64; marzo, 2.61. Transacciones, 1,500 toneladas.

PRECIOS DE LA CARNE

Sábado, 9 de Abril
Según la oficina de Comercio los precios de la carne este día fueron los siguientes:
Cerdo primera P0.50-P0.55, según de P0.40-P0.45, carne nativa primera P0.55-P0.60; segunda P0.50-P0.55; tercera P0.40-P0.45.
Carne importada primera P0.90-P1.00, segunda P0.70-P0.80, tercera P0.55-P0.60.

Cotizaciones del Arroz

Sábado, 9 de Abril
(De la O. de Comercio)
Las transacciones del arroz esta mañana se hicieron con los precios siguientes por saco de 57 kilos ex-bodega:

ELONELON—
1.a clase .. .. P7.05—P7.15
2.a clase .. .. 6.95— 7.05

MACAN—
1.a clase .. .. P6.65—P6.75
2.a clase .. .. P 6.55— 6.65
Mercado local flojo. Recibidos ayer, por ferrocarril 2,791 sacos.

President Liners

Rumbo Al Oeste Via Puertos De China Y Japón

BARCOS	Sale N York	Sale Los Ang.	Sale S. Fran.	Sale Seatle	Llega Manila
PRES. McKINLEY	....	....	....	Mayo 9	Jun. 1
PRES. GARFIELD	Abr. 16	Mayo 4	Mayo 8	....	Jun. 8
PRES. HOOVER	....	Mayo 11	Mayo 15	....	Jun. 6
PRES. GRANT	....	....	....	Mayo 23	Jun. 15
PRES. POLK	Abr. 30	Mayo 18	Mayo 22	....	Jun. 22
PRES. PIERCE	Mayo 7	Mayo 23	Mayo 29	....	Jun. 25
PRES. JEFFERSON	....	....	....	Jun. 6	Jun. 29

Rumbo Al Este via Puertos De China Y Japón

BARCOS	Sale Manila	Llega Seatle	Llega S. Fran.	Llega Los Ang.	Llega N York
PRES. COOLIDGE	Mayo 13	....	Jun. 3	Jun. 7	....
PRES. JACKSON	Mayo 20	Jun. 10	....	....	....
PRES. TAFT	Mayo 30	....	Jun. 23	Jun. 27	Jul. 13
PRES. McKINLEY	Jun. 3	Jun. 24	....	....	....
PRES. HOOVER	Jun. 10	....	Jul. 1	Jul. 5	....
PRES. GRANT	Jun. 17	Jul. 8	....	....	....
PRES. PIERCE	Jun. 27	....	Jul. 21	Jul. 25	Agto. 10

EUROPA—NUEVA YORK
Via Straits, India, Egipto y el Mediterraneo
PRES MONROE .. .. Mayo 11
PRES VAN BUREN .. .. Mayo 25
PRES GARFIELD .. .. Jun. 8
PRES. POLK .. .. Jun. 22
Atractivos pasajes reducidos de ida y vuelta en conexion con las rutas regulares.

ILOILO-ZAMBOANGA-CEBU
S. S. MAYON
Sale del Pier 3, Manila.
Todos los
Martes, a las 2:00 P. M.
Vuelve Domingo 10:00 A. M.
₱100.00—
EXCURSION AL REDEDOR

DOLLAR STEAMSHIP LINES—AMERICAN MAIL LINE
Port Area Tel. 2-24-41

M.E.C.D. 2016

DEPORTES

AÑO XXVII. NUM. 84 — LA VANGUARDIA—SABADO, 9 DE MAYO, 1936 — PAGINA NUEVE

LOS ULTIMOS PARTIDOS DE FOOTBALL MAÑANA

EL QUINTETO LA RAZA GANA OTRO PARTIDO

Derroto decisivamente al "Black Cats" por el recuento de 50-17 en relacion con la liga de verano de la U. S. T.

En un partido celebrado en relación con la liga de verano de la Universidad de Santo Tomas, el quinteto "La Raza", como todos esperaban, puso fuera de combate al cinco "Black Cats" por el desigual recuento de 50-17.

Como el "score" lo indica, el partido carecio de interés. Los chicos del 'La Raza" desarrollaron un juego muy veloz desde un principio y a los pocos minutos llevaban una ventaja de 14-0. La primera mitad termino con el contingente gualdirojo a la vanguardia, 18-4.

El resto del partido fue mera repetición de la primera mitad. Los "gatos negros" se portaron heroicamente tratando de repeler las incursaciones fructuosas del bando contrario pero tan desconcertados estaban tanto en la defensiva como en la ofensiva que todo fué en vano. Los chicos del "La Raza" se adjudicaron la segunda mitad con mayor ventaja, 32-13.

La liga de verano de la U. S. T. esta por finalizar. Con toda probabilidad, la lucha por la supremacia será entre los siguientes equipos: "Blue and Red" de Letran, "La Raza," Solis Stars y Adonis.

Resultado del partido:

La Raza—50		Black Cats—17	
Alañon	2	Diaz, R.	1
Romero	11	Ragaza	0
Cuna	4	Favila	2
Llanos	2	Dimalanta	4
Cirstins	10	Santos	4
Jarata	4	Diaz, C.	6
Rosa	12		
Azada	7		

Mi replica al Dr....

(Continuación de la página 4)

no creo que se ha llegado a extremos exagerados que colindan con una infracción. Es mas, tengo entendido que se ejerce una supervisión algo rigida, cuando menos compatible con las necesidades actuales, y la ética. En cuanto al modo sugestivo de anunciarse, el extranjero está por encima en muchos codos del productor filipino. Y esto es un hecho que no podrá negarse. Sin embargo, se ha puesto el grito al cielo, cuando se ha tratado de medicamentos autóctonos.

Nos consuela, por último, manifestar que en esta pugna por la reivindicación de los derechos de los productores filipinos, no hemos estado huerfanos. La opinión general está a nuestro favor. Es significativo el hecho que la prensa de la capital (con excepción del "Daily Bulletin que está al lado del preopinante) concurre con nuestros puntos de vista. Estas son las columnas editoriales:

"Tratar de desacreditar a nuestros industriales en general con insinuaciones falsas y calumniosas y exponerles al ridiculo por la simple razón de que trabajan por proteger lo suyo, nos parece no solo injusto e irrazonable si no poco ético."

"Hay muchas armas y recursos que esgrimir dentro del campo de la competencia, y no hace falta recurrir a medios maquiavelicos para vencer en esta lucha en la que los nuestros llevan la desventaja por la falta de capital y el prejuicio hasta de nuestra propia gente secuela natural de tantos años de haber estado bajo tutelaje extraño.

"En justicia a nuestros industriales y quimicos, diremos que la autoridad competente todavia no se ha visto en la precisión de intervenir en los procedimientos que utilizan y en la forma como lanzan sus productos nuestros quimicos, lo cual demuestra su honradez y capacidad que no puede ser manchada por la calumnia." (LA OPINION.)

"Hay realmente un gran fondo de injusticia en esa insinuación de que los especificos nativos son inferiores, solamente por el hecho de que hay algunos que no están bien preparados.

"Nadie pretende naturalmente que una medicina patentada en este pais es buena por ser filipina, como nadie pretenderia que un especifico preparado en algún pais extranjero es bueno por ser extranjero. Esto es enteramente absurdo.

"A los laboratorios de farmacia en Filipinas tenemos que alentarles y darles todo el credito necesario por sus esfuerzos en procurar que los productos especificos que pueden elaborarse en Filipinas, se produzcan aqui en interés de la propia suficiencia.

"La Asociación Farmacéutica Filipina, por tanto, tiene el perfecto y legitimo derecho de protestar contra una acusación irrazonable de caracter general contra los especificos nativos, cuyo efecto práctico es demoralizar el esfuerzo de los que trabajan honradamente en ese ramo de los negocios." (LA VANGUARDIA.)

Una "esperanza" blanca

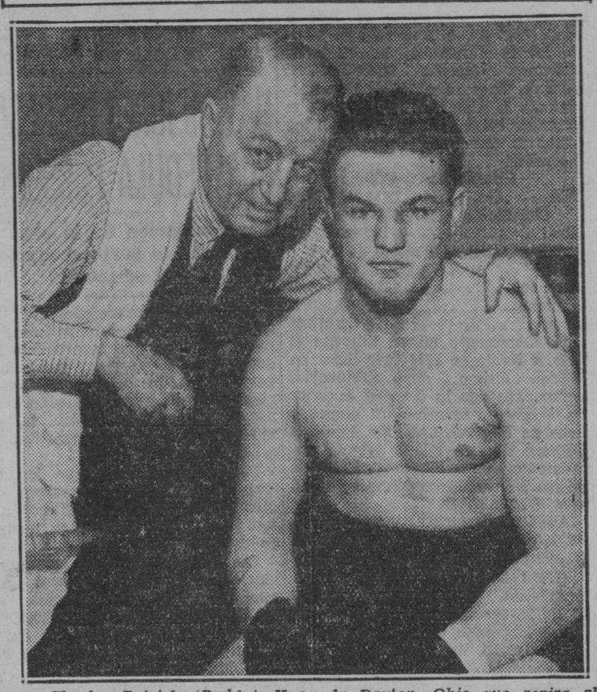

Charles Patrick (Buddy) Knox de Dayton, Ohio que aspira al titulo mundial en la division heavyweight. Aparece en la fotografia con Dave Barry un conocido referee de boxeo.

Terrenos bate un record en bolos

El equipo campeon de la Oficina de Terrenos batió el record de high triple para equipos, que hasta ultimamente estaba acreditado al equipo de Justicia, marcando un "pinfall" total de 1704. El viejo record de justicia era de 1670. Anoche, los chicos de terrenos vencieron decisivamente al equipo U. P. Medicine.

El equipo "A" de la oficina de Ciencias uno de los mas fuertes asporantes al campeonato de este año, fué vencido anoche por el equipo 1 de la Tesoreria, en los alleys de la Catholic Women's League.

Obras Públicas venció a Corte Suprema.

Resultados:

En el P. B.
Lands A
571 550 583 — 1704
U. P. Medicine
474 485 518 — 1458
Science B
494 499 469 — 1462
Prisons
509 548 456 — 1513
En el PLARIDEL
Commerce
481 520 464 — 1467
Forestry
490 524 560 — 1574
Fiscal
499 440 491 — 1320
Science C
488 448 496 — 1432
En el YWCA
Customs
513 542 474 — 1439
Assembly
456 436 443 — 1335
Finance
472 493 485 — 1450
U. P. Central 2
492 429 442 — 1363
En el CENTER
Health
496 476 461 — 1433
Manila
526 514 498 — 1538
Justice
471 524 545 — 1540
Treasury 2
432 457 451 — 1430
En la CWL
U. P. Central
522 583 510 — 1615
Library
478 505 461 — 1454
Treasury 1
504 582 530 — 1616
Science A
591 520 515 — 1626
En el K OF C
Public Works
541 582 527 — 1650
Supreme Court
458 460 468 — 1386

Dos "homers"

BILL DICKEY

Catcher de los Yankees que consiguio dos "homers" para vencer a los Tigers de Detroit por 6-5.

Obamos consiguio el mejor "score"

J. Obamos, uno de los participantes en el actual torneo nacional singles de duck pins que bajo los auspicios del Palace Bowling Hall se viene celebrando en los alleys del mismo en la calle Ronquillo, consiguió anoche un high triple de 331 "pinfalls". En vista de esto, Obamos encabezó a los que anoche jugaron.

C. Nadal ocupó el segundo lugar haciendo un high triple de 330 mientras que F. Landayen terminó en tercer puesto con 327.

Pedro Valdes sigue hasta ahora en lugar prominente con un high triple de 368 a su crédito.

Resultados de anoche:

1. J. Obamos	104	120	107—331
2. C. Nadal	108	109	113—330
3. F. Landayan	105	102	120—327
4. F. Dizon	108	105	113—326
5. V. T. Alvarez	101	111	111—323
6. P. Palomino	124	92	92—308
7. G. Oliva	98	109	90—297
8. A. Gigantoni	96	96	101—293
9. Pangan	84	110	96—290
10. Bacani	88	87	99—274

Chicago vence a Boston por 9-8 en diez innings; los Yankees derrotados

St. Louis se mantuvo firme en el segundo puesto de la Liga Nacional venciendo a Philadelphia, 3-2

(De la "Associated Press")

Nueva York, 7 de mayo.—Chicago y Boston, que encabezan las ligas Nacional y Americana, respectivamente, se reafirmaron más en sus respectivos puestos ganando sus partidos de este día.

Chicago necesitó un inning extra para vencer por el recuento final de 9-8 a los de Boston. El run decisivo fué marcado en el décimo inning con la ayuda de un segundo 'double' marcado por Bill Herman. Tres 'homers' fueron marcados por Chuck Klein y Frank Demare de Chicago y Gene Moore de Boston.

St. Louis se mantuvo firme en el segundo puesto de la Liga Nacional venciendo a Philadelphia por el recuento de 3-2. Los Cardenales marcaron un run en el primer inning y dos más en el octavo.

Pittsburgh arrebató a Nueva York el tercer puesto venciendo a los Gigantes por 6-2 en un encuentro caracterizado por el número de 'hits' registrados. Los Piratas marcaron cinco runs con la ayuda de cuatro 'hits' en el sexto inning.

Brooklyn derrotó a Cincinnati por 7-4.

En la Liga Americana Boston venció a St. Louis por el recuento de 9-6. Esta es la novena derrota consecutiva para los Browns y la octava victoria para los Red Sox.

Los Yannees de Nueva York se reafirmaron en el segundo puesto venciendo a Detroit por 6-5. Bill Dickey, catcher de los Yankees registro dos 'homers', ayudando a marcar dos runs en el segundo sin incluir el suyo.

Cleveland venció a Philadelphia por 4-3 en diez innings.

Resultados:

Liga Nacional:

	R.	H.	E.
New York	2	11	1
Pittsburg	6	10	0
Philadelphia	2	8	2
St. Louis	3	9	0
Brooklyn	7	12	3
Cincinnati	4	7	0
Boston	8	16	1
Chicago	9	11	2
(10 innings)			
Liga Americana:			
Chicago	11	12	2
Washington	6	10	3
Cleveland	4	9	1
Philadelphia	3	9	0
(10 innings'			
St. Louis	6	11	1
Boston	9	14	1
Detroit	5	14	0
New York	6	9	1

ESTADO DE EQUIPOS
Liga Nacional:

	G.	P.	P to.
Chicago	12	7	.632
St. Louis	11	7	.611
Pittsburgh	10	8	.556
New York	10	9	.526
Cincinnati	10	11	.476
Boston	8	11	.421
Philadelphia	9	13	.409
Brooklyn	8	12	.400
Liga Americana:			
Boston	16	6	.727
New York	15	6	.714
Cleveland	14	7	.667
Detroit	9	10	.474
Washington	11	13	.458
Chicago	8	10	.444
Philadelphia	7	13	.350
St. Louis	3	18	.143

BUENOS JUEGOS DE BASKETBALL HOY Y MAÑANA

Dos partidos se jugaran esta tarde y otros tres mañana, en relacion con la liga del Ateneo de Manila

Dos buenos partidos se jugarán esta tarde desde las 5:30 en relación con el actual torneo de basketball de verano del Ateneo de Manila y otros tres juegos que prometen ser también interesantes se realizarán mañana, domingo. El primer juego de mañana comenzará a las 2:30 p.m.

Esta tarde los dos partidos se jugarán en la división junior. En el primer juego el quinteto Falcon Electric medirá fuerzas con el cinco Rizal Memorial Academy. En el segundo juego el Manila Coeds se verá con el 'Nanyang Institute'. Ambos partdos prometen ser interesantes por estar bien niveladas las fuerzas de los adversarios.

Ningun partido senior hay señalado para hoy.

Mañana por la tarde se reanudará el torneo. En el primer partido que comenzará a las 2:30 p. m. el "Achiles I" se verá con el 'Bonifacio". En el segundo juego el quinteto "Sac" medirá fuerzas con el "Arrows".

En la división senior, el "Vikings" jugará contra el cinco "Sons of the Flame".

El torneo se ha venido celebrando todos los días, excepto los martes y jueves y está ya en pleno apogeo faltando ya unos diez partidos más para decidirse el campeonato.

Grecia y Argentina ganan en tennis

Atenas, Grecia, 8 de mayo.—Grecia y Argentina se han dividido este día los honores de tennis simple en la segunda ronda de los finales de tennis en la zona europea por la Copa Davis.

Stalious, de Grecia, derroto a Zappa, de Argentina, por 6-4, 6-3, 6-4, mientras que Castillo, del equipo invasoro, venció a Nicolaidis por 6-4, 6-0, 6-1.

El Imperial y el "X" se disputaran la Copa Whitbread

Un empate daria la victoria al Imperial mientras que el "X" tiene que ganar para llevarse la copa

ESTADO DE EQUIPOS

	G.	P.	E.	Ptos.
Imperial	4	1	0	8
"X"	3	1	1	7
Nam Cheng	2	2	1	5
Cheng Hua	0	5	0	0

El juego decisivo por la posesión de la copa Whitbread, de la Tabacalera, tendrá lugar mañana, a las 4:20 p. m. en los campos de los PP. Paules, entre los equipos Imperial y "X". En el actual estado de la liga, el Imperial está a la cabeza con 8 puntos y "X" le sigue con 7. El ganador en el partido de mañana será declarado campeón de 1936. El Imperial, sin embargo, solo necesita empatar para ganar el campeonato, mientras que el "X" tiene que ganar para ser el campeón. En el primer encuentro entre estos dos equipos el "X" ganó al Imperial por 2-1 después de una lucha interesante. El Imperial tratará de desquitarse de su derrota en el primer juego mientras que los chicos del "X" están confiados en vencer otra vez al Imperial y ganar el campeonato de 1936. Este juego promete ser muy reñido. Después del juego se entregarán los premios al equipo campeón. El Sr. Emilio Bueno de la Tabacalera, hará la entrega. Una réplica de la copa Whitbread será el premio.

Para dar oportunidad al público de football de ver un juego de exhibición entre el que resulte campeón de este año y el Bohemian S. C. o el Manila Trade School, se están haciendo arreglos para organizar un partido el día 17 de mayo. Esto se hace a petición de los equipos participantes y del público en general.

El primer juego de mañana promete gran interés por la rivalidad que existe entre los equipos chinos Nam Cheng y Cheng Hua. Este último está decidido a vengar la derrota por 5-1 sufrida recientemente.

La noticia sobre la retirada del equipo "X" de la liga, es falsa y sin fundamento. Por el contrario, los chicos del equipo "X" estuvieron ensayando durante la semana pasada bajo el Sr. Alejo Valdes para su último partido contra el Imperial mañana.

Las alineaciones:

Nam Cheng vs. Cheng Hua

Lee Tong Moon—g.k'—Si Hay Teng.
Chee Lun—r.f.b.—Coo Poo Liu.
Lee Min Sang—l.f.b.—Tan Eng Lam.
Su C. Chin—r.h.b.—Uy Ching Liong.
Tan Shit Tin—c.h.b.—Uy Chiao Chiu.
Chia Win—l.h.b.—C. Dujunco.
Chung Tong—r.o.—Dee Tian Sang.
Lo Hum Mon—r.i.—Yu Shing Hun.
Lo Kim Kong—c.f.—Uy Ching Chuan.
Chua Kai Hei—l.i.—Chua Chi Lun.
Lee You—l.o.—Chan Han Hwa.

Imperial vs. "X"

A. García Saad—g.k.—A. García Besugo.
E. Blanco—r.f.b.—P. Berisiarte.
M. Duarte—l.f.b.—J. Crame.
A. Morales—r.h.b.—A. Fernandez.
J. Arnaiz—c.h.b.—E. Valles.
Rene Nieto—l.h.b.—L. Larrazabal.
J. Luling—r.o.—J. Tillman.
A. Legarza—r.i.—A. Larrazabal.
J. Alegre—c.f.—P. de Tavera.
E. Martinez—l.i.—F. Valdes.
P. Uriarte—l.o.—A. Crespo.

ACEITE Y PINTURAS

ROYAL

Y PRODUCTOS

YCO

de venta

Uy Tit y Cia.

Hardware
Builders Hardware
Galvanized Sheets — Steel Bars
Galvanized Pipe — Mill Supplies
Paints—Oils—Etc.
Toda Clase de Lámparas, buenas
Pesas, Cocinillas, Terrajas, Faroles,
CEMENTO
No. 65-67 Rosario, Binondo—Tel. 2-25-38 y 2-25-39
MANILA, I. F.
P. O. Box 390

NASH

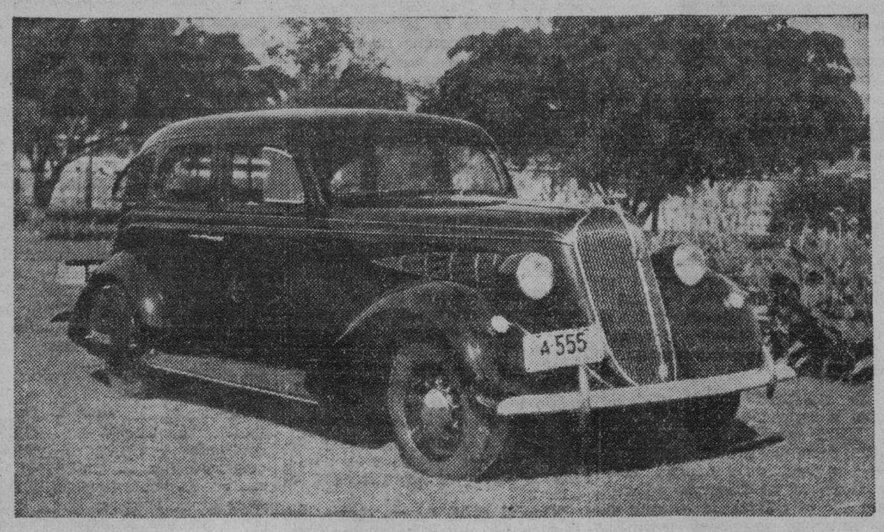

Al ver el Nash "400" quedará Ud. ciertamente encantado de ello.

Es un coche grande—grande en sus dimensiones así como en apariencia —espacioso—construido para acomodar seis pasajeros.

Es enteramente diferente de todos los otros automóviles—es un coche NUEVO—un coche para mañana! Examinelo—manejelo—su propio criterio y su orgullo de posesión le inducirán a hacerse dueño de ello.

Es un coche para los motoristas que buscan individualidad—cuya inclinación natural es poseer un coche elegante, lujoso, potente.

El Nash "400" se destaca por su estilo. Por primera vez el contorno "Aeroform" completo se ha adoptado en un coche de precio mediano—y este contorno es aerodinamico en su mejor expresión. Sus ojos le dirán que es correcto.

Quizas la única característica que Ud. apreciara mas es su marcha. Al igual que en los modelos mas costosos de Nash, hallará Ud. nuevos y exclusivos Muelles Sincronizados, Peso Equilibrado, y Asientos en la Sección Central.

Nota: Algunas de las notables especificaciones incluyen: El primer coche en America o en cualquiera otra parte con motor "monitor-*sealed*"—el mayor adelanto en el diseño de la máquina no alcanzado por ningún otro fabricante durante los últimos 10 años; 117" entre ejes; frenos Super Hidraulicos; un bastidor rigido con refuerzos en X; una carrocería *toda* de acero; sistema de ventilación para toda condición del tiempo; y compartimientos integrantes para paquetes.

THE BACHRACH MOTOR CO., Inc.

Port Area — Tel. 2-15-44 — Manila

ROSITAS

El cigarrillo filipino elaborado con la mejor hebra de nuestras haciendas de Isabela.

TABACALERA

Garantía desde 1882 del Crédito de la Industria Tabaquera Nacional

Se venden en todo Filipinas

Manila—Teléfonos: 2-25-81—2-25-77—2-42-40

M.E.C.D. 2016

EL PRESUPUESTO SE SUJETA A LA ESTANDARIZACION

Si esta dispone reduccion de salarios, entrara en vigor desde el primero de enero de 1937, segun Marabut

Si el plan de estandarización de los salarios de los empleados del gobierno que esta preparándose actualmente por el comité de reorganización de oficinas presidido por el ex-secretario Miguel Unson, dispone reducción del tipo de los salarios, dicha estandarización producirá efecto desde el primero de Enero de 1937, según ha declarado esta mañana el Subsecretario Serafin Marabut.

Para este efecto, la comisión presupuestal se propone incluir en el plan de presupuestos que está en preparación, una cláusula disponiendo que las partidas para salarios estarán sujetas al plan de estandarización.

Pero si, por el contrario, la estandarización resulta que dispone aumento de presupuesto para salarios, surtirá efecto durante el año 1938 y esto se debe a que habiendo ya presupuesto aprobado para 1937, la Asamblea Nacional no podrá entrar en la consideración de un nuevo plan de gastos, para proveer la suma que el gobierno necesitará para aportar el aumento que se disponga por la estandarización.

El Sub-secretario Marabut, como Presidente de la comisión presupuestal y Director interino de la misma oficina, ha manifestado hoy que ya se ha comunicado con el ex-Secretario Unson pidiendo a este cuanto antes el plan de estandarización a fin de poderlo incluir en la especificación de las partidas para sueldos en el presupuesto del año que viene.

Indicó, además, que aun en el caso de que el plan de estandarización no quede terminado a tiempo para someterlo al Presidente Quezon englobado en el plan presupuestal, la oficina del presupuesto está dispuesta a trabajar por que la Asamblea apruebe la estandarización en un bill separado.

Se ha sabido igualmente que, por su parte, el Departamento de Hacienda está haciendo un cáiculo lo más conservador posible de los probables ingresos del gobierno durante el año 1937. El Secretario Alas indicó que posiblemente el lunes de la semana venidera, su departamento podrá dar a publicidad la cifra exacta de los posibles ingresos del gobierno, de acuerdo con los informes de las oficinas encargadas de las recaudaciones. Se ha llegado a saber, sin embargo, que el cálculo de ingresos es aproximadamente unos sesenta millones y medio de pesos, cinco millones menos que el cálculo de ingresos del año en curso.

Diaz explica que solo quiere...

(*Continuación de la página 1*)

vestigarles en su oficina, sin intromision del acusado, ni de su abogado, aun cuando las personas llamadas para ser investigadas pudieran ser testigos de la defensa. Antes de la querella, puede inclusive investigar al mismo acusado, si éste no objetare, sin estar acompañado de su abogado (Pueblo vs. Padilla et al., 24 Gac. Of., 2618), con la unica condicion de que no utilizaria su testimonio en su contra. Cualquier ingerencia, pues, del acusado, de su abogado o del que por él se interesa en el curso de la investigacion preliminar que practica el fiscal, no tan solo se debe evitar, porque produce la suspicacia del agraviado que acude en demanda de justicia, sino que se debe de prohibir, porque coloca al fiscal investigador en una situacion embarazosa, dando motivos a que el agraviado reciba con desconfianza la resolucion de "nolle prosequi" que mas tarde dicta, si esta es su conclusion, por muy correcta que fuese.

"Cierto es que en provincias los acusados tienen derecho a una investigacion preliminar en la forma en que esta investigacion se practica alli en presencia del acusado y de su abogado, celebrandose una verdadera vista en la que ambas partes son oidas; pero esto se debe a que se habia aprobado una ley a dicho efecto, y que los fiscales provinciales formulan sus querellas a base de los informes que les facilitan los jueces de paz que practican la investigacion preliminar, informes que en 50% resultan inutiles; pero en la Ciudad de Manila no existe ninguna ley que conceda a los acusados el derecho a la investigacion preliminar en la forma como se practica dicha investigacion en provincias, y los Fiscales de la Ciudad de Manila practican directamente la investigacion de sus asuntos en un campo mucho mas extenso en que los fiscales provinciales suelen hacer sus investigaciones. Asi es que el Tribunal Supremo, al resolver la cuestion sobre si los acusados de la Ciudad de Manila tienen derecho a una investigacion preliminar, ha declarado que no tienen derecho a dicha investigacion preliminar, porque la investigacion fiscal practicada es suficiente para la determinacion de la cuestion previa sobre si existen meritos para procesar al acusado.

"Siento que se tuvo que recurrir al argumento inmaterial de los sucesos de las bastillas, etc., al sostener la teoria de que el Fiscal de la Ciudad debe continuar haciendo la investigacion preliminar en presencia del acusado y de sus abogados, como se practicaba, insinuando que la investigacion actual, tal como se practica, produce una practica de opresion a los acusados. En un sistema acusatorio, como es el procedimiento nuestro en asuntos criminales, la investigacion fiscal se debe siempre de hacer *ex parte*, toda vez que los acusados tienen la plena libertad de defenderse ante los tribunales de justicia en la vista de sus causas, donde el campo es extenso, libre y poco limitado. En realidad de verdad, ningun derecho se les ha privado en dicha circular, todo lo que se habia hecho es colocar a los ofendidos y fiscales y a los acusados y a sus abogados en sus respectivos puestos, para que no provoquen la desconfianza publica en un trabajo en que no deben estar siempre juntos.

"En realidad de verdad la legislacion procesal actual ha colocado a los fiscales en el puesto de defender los asuntos justos de los agraviados y del Gobierno, y a los abogados en la de defender a sus clientes. Permitir que cada cual trabaje en su propio campo, salvo en casos especiales en que el interes de la justicia demanda que esten juntos y quedan a salvo en la circular expedida, debe ser, a nuestro humilde juicio, la politica mas sana."

CAUSA DE UNA MALA IMPRESION, EXPLICADA

Quezon visito una estación cuando la limpieza no se había hecho aún

Explicando el estado lamentable en que segun ha informado, encontró ayer el Presidente Quezon, la carcel de detencion de la estacion policiaca de la Luneta durante su inspeccion de sorpresa, las autoridades policiacas de la ciudad han manifestado que la visita se hizo precisamente en una hora en que los muchos detenidos acababan de tomar su desayuno y que como es costumbre en estos casos, dejan los restos de la comida en el suelo y en los bancos. El encargado de la limpieza comienza su labor a las 7 de la mañana. La visita se hizo a las 6:50 de la mañana.

Ademas, contribuyó a esto el mal estado del edificio en que se encuentra la carcel. Este edificio se habia construido en la antigueded y por mas que los pasados jefes de policia hicieron esfuerzos para mejorarlo no lo han conseguido completamente en vista de que las reparaciones se hacian solo parcialmente.

El suelo tanto de la estacion de Luneta como la de Meisic, está casi hundiendose, las paredes se caen en pedazos al ser tocadas, el zaquizami está casi cayendose y la pintura se halla muy sucia.

Para hacer un poco mas decentes las estaciones policiacas, el Jefe Antonio C. Torres, de la Policia de Manila, ha anunciado que empleará los P40,000 que la Junta Municipal consiguio para establecer patrullas de radio.

El jefe Torres conviene con el Presidente Quezon en que estas estaciones estan en mal estado, pero dijo que para remediar esto se necesita dinero.

Se pedirá autorizacion para gastar los P40,000 para la patrulla de radio y emplearlos en la mejora de las estaciones, ya que el establecimiento de esta patrulla tendrá que esperar mejores tiempos, despues de haberse descubierto que con solo P40,000 no es posible mantenerla.

El jefe Torres tambien cree poder tener bastante dinero para mandar construir e instalar en sus sitios apropiados las casetas que desde hace tiempo ha planeado y que segun calcula redundará en la mejora del servicio policiaco de la ciudad.

Victimas de contratistas...

(*Continuación de la página 1*)

terminos:

"He recibido informes de varias fuentes de que la construccion de carreteras en donde el sistema del "pakiao" es seguido, los precios que el gobierno paga al contratista son en algunos casos muy excesivos en comparacion con los precios que ellos pagan luego a sus obreros. Uno de los casos es aquel en que un contratista recibio un pago de 25 centavos por cada metro cubico trabajado mientras que el solo pagaba a sus obreros a razon de 9 centavos por cada metro cubico. Solamente una extremada pobreza y una gran necesidad pueden obligar a un obrero a aceptar un pago tan bajo.

"Con el fin de remediar esta situación, al ceder contratos por "pakiao", el ingeniero de distrito debera ver si el precio pagado al contratista es razonable y de acuerdo con el precio que prevalece en la region. Se investigara la cantidad pagada por el contratista a los obreros con el fin de determinar si los obreros son pagados de una manera razonable por su trabajo. Se cree que una ganancia de 15 por ciento para estos contratistas es razonable y si se descubre que hacen mayor ganancia se les debe retirar inmediatamente la contrata".

El Sub-secretario De la Cruz termina diciendo que el gobierno no puede de ninguna manera tolerar el que contratistas sin escrupulos exploten a los obreros que se ven forzados a trabajar por cualquier cosa, por su extremada pobreza.

QUEZON NOMBRA HOY A CAVENDER Y A AGUINALDO

El Presidente decide que los dos continuen en la Junta del "Sweepstakes"

El Presidente Manuel L. Quezon ha renombrado este día a los Sres. H. M. Cavender y L. R. Aguinaldo como miembros de la junta de fideicomisarios de la oficina del sweepstakes para servir por otro año más o hasta cuando se permita la celebración de estas carreras.

El Presidente también ha aprobado esta mañana el traspaso definitivo del terreno que posee la ciudad de Manila en Muntinglupa al gobierno insular y que ahora se está convirtiendo en una penitenciaria insular.

Mediante proclama, el Presidente ha establecido este día el Parque Nacional de Monte Apo, situado en las provincias de Davao y Cotabato, que abarca practicamente toda la región cubierta por el Monte Apo y sus laderas que contienen aproximadamente unas 76,900 hectáreas. La reserva será administrada por la oficina forestal, sujeta al control ejecutivo y supervisión del Secretario de Agricultura y Comercio, para fines de parque para beneficio del pueblo de Filipinas.

El Jefe Ejecutivo igualmente dictó las siguientes proclamas reservando varias parcelas de terreno para diferentes fines:

Proclama No. 60, que reserva para fines de parque una parcela de terreno en el distrito de San Nicolás, Manila, a lo largo de la calle Muelle de la Industria, conteniendo un área de 946 metros cuadrados.

Proclama No. 61, que reserva para fines militares, bajo la administración del Jefe de Estado Mayor del Ejército Filipino, una parcela de terreno que contiene un area de 9,445 metros cuadrados en el municipio de Ilagan, Isabela.

Proclama No. 62, que reserva para fines escolares una parcela de terreno conteniendo unas cuatro hectáreas en el municipio de Sindañgan, Zamboanga.

QUIRINO PLANEA UNA GUERRA A CUATREROS

La frecuencia con que se cometen robos de ganado en la provincia de Cavite esta preocupando actualmente al mismo Secretario Elpidio Quirino, el cual esta considerando seriamente este asunto con vistas a suprimir el mal de una vez y para siempre.

El Secretario en su conferencia este dia con los periodistas revelo el hecho de que los informes que llegan a su oficina indican que las persistencia de los robos de ganados en la provincia se debe especialmente a cierta decidida proteccion que los cuatreros, y otros elementos no deseables encuentran en los lideres politicos de la provincia.

El mismo Secretario lanza la acusacion de que hay ciertos funcionarios municipales de Cavite que estan sirviendo como agentes de fianzas para poner en libertad a los cuatreros cada vez que estos caen en manos de las autoridades.

Es tan alarmante la situacion en Cavite que el Secretario dice que los informes de su departamento demuestran que en Cavite hay mayor numero de ladrones de ganado que en la misma revoltosa provincia de Lanao.

Inglaterra pide que Hitler....

(*Continuación de la página 1*)

lin, después de estudiar el cuestionario, expresa sorpresa y recelos porque el documento no contenía ninguna averiguación sobre la fortificación alemana de la Renania.

Parece que el documento pide de Hitler una declaración categórica sobre las demandas coloniales de Alemania.

En sus proposiciones originales sobre la seguridad europea, después de haber remilitarizado el Rhin, Hitler decía que el Reich podía volver a la Liga de las Naciones, como miembro, si, al discutirse su plan, también se discute la cuestión de las antiguas posesiones coloniales de Alemania.

Policía acusado de extorsión,...

(*Continuación de la página 1*)

El consul chino intervino, pidiendo al Alcalde una investigacion.

Resulta de las investigaciones practicadas que el denunciado estaba en el Sta. Teresita's Hospital, recien operado de apendicitis cuando tuvo lugar el "raid" de que se quejaba el chino Lim Eng, y mientras este, al verle en el Hospital le señalo como el responsable de la anomalia, otro chino, Co Siong, dijo que no fue este sino otro detective el autor de la alegada fechoria.

Un medico, el Dr. Jose Canseco, fue, sin embargo, quien dio el testimonió de mayor peso, en favor del denunciado, al declarar que, a las 8:15 de la mañana del dia en que tuvo lugar el incidente, el visito al recurrido en su casa y le encontro padeciendo de apendicitis cronico. Con este testimonio, el Alcalde exonero al detective Agapito Manrique.

Vuelven de China y Japon

Prominentes turistas manilenses regresaron esta mañana a Manila por el "Empress of Asia" despues de una estancia de cuatro o cinco semanas de vacaciones por China y el Japon. En la fotografia aparece parte del grupo de veraneantes filipinos. Arriba, de izquierda a derecha: Srtas. Rosario Diokno, Nora Diokno, Alicia B. Jose, Luz Diokno y Paz Wilson; abajo en el mismo orden, la Sra. C. J. de Syquia, Sra. Alicia de Quirino, el Secretario Elpidio Quirino, la Srta. C. G. Syquia y el niño T. Quirino. El Secretario Quirino y su señora fueron a recibir a su hijo que estuvo un mes en Hongkong.

UNA MUJER QUE RECORRE A PIE..

(*Continuación de la página 1*)

regreso hoy esta integrado por las Srtas. de Diokno, Rosario, Nora Paulina y Luz Diokno y la Srta. Alicia Jose y Paz Wilson, que estuvieron cerca de un mes recorriendo China y el Japón; la Sra. C. J. de Syquia, madre de la señora del Secretario Elpidio Quirino, del Interior, su hija N. Syquia y el niño T. Quirino, hijo del Secretario Quirino: Eulogio P. Revilla y señora e hija; B. J. Javellana, Sra. de I. Barredo; el Dr. B. Banas y señora e hijas, C. y P. Banas; la Sra. de B. Mendoza; T. Donato y señora; R. H. Donato y F. Donato; la Srta. R. Reyes; J. T. Tinsay; Sra. R. C. Borromeo e hijo, Sra. de E. Baluyot; Srta. C. Victorio; E. S. Soriano y otras. Este grupo de turistas viene muy impresionado del trato y de la cortesía de que fué objeto en todo su viaje por los puertos vecinos.

Mrs. M. E. Jones lleva recorridas ya 165 millas a pié desde que salió de Los Angeles el 28 de marzo de este año en un viaje de circunvalación mundial. Mrs. Jones que es una prominente figura social de Los Angeles pertenece a varios de los principales clubs de Hollywood y mantiene relaciones estrechas de amistad con algunas de las principales estrellas de la pantalla americana. A su regreso a Los Angeles, el mundialmente popular Ripley incluira a Mrs. Jones en uno de sus "Believe or Not." Para computar con exactitud el número de millas que recorre a pié, Mrs. Jones lleva en la pierna derecha un pequeño "pedimetro", un aparato en forma de reloj que registra automaticamente cada paso que ella da en las ciudades que visita.

R. S. Cummings

Mr. Cummings, el director de la "Johnny Walker & Sons" de Escocia viene para una breve estancia en Manila como parte de un extenso viaje de inspección que esta realizando por los principales paises del mundo, especialmente por los de Oriente donde su empresa tiene un poderoso mercado. Los licores de "Johnny Walker & Sons" han adquirido una reputación mundial y su mercado se ha hecho universal.

Otros de los que desembarcaron del "Empress of Asia" esta mañana son: W. J. Platt, un ejecutivo de la Asiatic Petroleum Co. de Hongkong; F. M. Rutter, gerente general auxiliar de la Western Lines, Canadian Pacific Railway Co., Ltd., de Vancouver; R. H. A. Berrick, juntamente con su señora e hijo, relacionado con la Casa Berrick & Co., Ltd. de Yokohama; Miss D. Tuggle, relacionada con la Embajada americana en Tokio; y el Dr. E. M. Bevis y señora; Mrs. A. L. Koch, Mrs. M. de Schipper e hija; F. L. Lewis y otros.

Un petrolero acusado hoy

(*Continuación de la página 1*)

lacion de la ley No. 2581, conocida comunmente por "Blue Sky Law."

Para la libertad provisional del acusado se ha fijado una fianza P1,000.00.

Por su parte el Fiscal de la ciudad Gervasio Diaz ha dicho hoy que ha llegado a la conclusion de que los Sres. Rafael Alunan y Arsenio Luz no han cometido ninguna violacion de las disposiciones de la Ley No. 2581, aunque formaban parte de la "Tolegria Oil Corporation" porque no han especulado en las acciones petroleras. Sin embargo, añadio el Fiscal Diaz se proseguira la investigacion sobre el caso de estos señores con respecto a posibles infracciones de otras leyes aparte de la Ley No. 2581.

De la Fuente eleva otra...

(*Continuación de la página 1*)

errores en su oficina, si las alegaciones del reclamante resultan fundadas. El denunciante pidió la ayuda del Presidente de la Junta, alegando que un fiscal delegado cometió una injusticia.

La queja endosada por el Presidente de la Junta, suscrita y firmada por el mismo reclamante, Amado Papa, es del siguiente tenor:

"Que el 10 de enero, 1936, a las 11:30 a. m., fuí a una lavandería, de la propiedad de la Sra. Antonia Alonzo de Cortales, situada en la calle Azcárraga No. 2290, Manila, con el fin de sacar mi pantalón que mandé lavar en dicha lavandería.

"Que, no habiendo podido producir el recibo por semejante pantalón, fuí requerido a identificarlo entre los pantalones colgados en un escaparate, en presencia de Bonifacio Alonzo y Fernando Alonzo, que estaban entonces en la lavandería.

"Que, al abrir dicho escaparate para identificar mi pantalón, fuí empujado por Bonifacio Alonzo, de un modo tan fuerte que una silla que estaba detrás de mi se tumbó.

"Que los tres, Bonifacio Alonzo, Fernando Alonzo y Melencio Alonzo me atacaron.

"Que yo salí del establecimiento, diciendo a mis agresores que no era mi propósito pelear sino pedir mi pantalón.

"Que Melencio Alonzo me pegó en la cabeza con una pieza de tubo de hierro.

"Que yo fui al Hospital General para ser curado en aquel día.

"Que yo presenté mi queja a un fiscal delegado el mismo día 10 de enero.

"Que encontré a Bonifacio, Fernando y Melencio Alonzo, también reclamando, ante el aludido fiscal, y éste me dijo que no podía considerar mi queja.

"Que el fiscal aludido me dijo, si yo podía conformarme con aceptar 20 céntimos diarios hasta que mi herida quedara completamente curada.

"Que en 18 de marzo, 1936, fuí arrestado en relación con este caso.

"Que la demanda contra mi fué ventilada el 7 de abril, 1936, y fuí absuelto el día siguiente, 8 de abril.

Acompañará a Shanghai al...

(*Continuación de la página 1*)

conferencia con el Presidente Roosevelt. Entre estos se incluyen los planes para la proxima conferencia comercial conjunta el pago al gobierno filipino del producto del impuesto de sisa y la cantidad que se ha acreditado en su nombre por la devaluacion del dolar que montan a varios millones de pesos, la cuestion de los terrenos de Davao y otros asuntos mas.

El Alto Comisionado Murphy llegara a esta capital mañana procedente de Baguio y se cree que a partir de mañana hasta el dia de su marcha, el Presidente Quezon y el estaran en continua conferencia para tratar de estos varios asuntos.

Debido a la incapacidad del Presidente Quezon de subir a Baguio por su proxima marcha a Shanghai, la fiesta que el Vice-Presidente Sergio Osmeña y señora iban a dar en honor del Presidente Quezon y señora en dicha ciudad el lunes proximo por la noche, ha sido cancelada definitivamente. Para esta fiesta se habian enviado unas 300 invitaciones a prominentes funcionarios del gobierno.

Un ahorro de diez a doce mil pesos

Cancelado el viaje al sur se ahorra el Tesoro de Filipinas de P10,000 a P12,000 en gastos de transportacion. El Presidente Quezon que lo habia iniciado, hubo de cancelar el proyecto con motivo de la proxima marcha a Estados Unidos del Alto Comisionado ex-Gobernador General Murphy.

Muchos miembros de la Asamblea Nacional, cosa de 40 a 50, se alistaban para tomar parte en la expedicion legislativa. Como era de caracter oficial, dado el sello de invitacion del mismo Jefe Ejecutivo, los gastos de viaje, de incurrirse, habian de ser cargados al erario publico. A P250.00 per capita, los 40 o 50 expedicionarios de la Asamblea Nacional hubiesen costado, por este viaje suspendido, unos P10,000 o P12,000 de los fondos publicos.

De los circulos legislativos se ha sabido este dia que la cancelacion del viaje ha caido punto menos que como un petardo cuya explosion deja a varios casi aturdidos. Dos motivos animaban a los legisladores a emprender el viaje: uno es el afan de conocer de cerca y mas intimamente las comarcas para y por los cuales se legisla, y otro, tener dias de intimismo con el Jefe Ejecutivo y plantear ante el los diversos problemas y necesidades de los distritos representativos.

Inmediatamente despues de recibida la nota de suspension indefinida del viaje, el Secretario Narciso Pimentel de la Asamblea se lo ha comunicado al Speaker Montilla y a todos y cada uno de los que habian expresado deseos de viajar.

De rechazo, la Comision Electoral tendra oportunidad de celebrar sesiones plenarias.

LA CIRCULACION MONETARIA SIGUE SUBIENDO

Solo de enero a abril de este año el aumento total fué de P11,000,000

Marcada y firmemente, la circulación monetaria de las Islas está subiendo, al grado de no faltarle mas que cosa de P19,000,000 para llegar al maximum de P145,936,956.11 en Diciembre de 1919, año de extremada boyantez financiera en el país. De Abril de 1935 a Abril de 1936, el aumento registrado por la circulación monetaria de Filipinas importa P13,047,254.07. Sólo de Enero a Abril de este año, alcanza a mas de P11,000,000 el aumento total habido. Hé aquí las cifras totales para fines de comparación:

Circulación máxima
1919 .. .. P145,936,956.11
Circulación del año pasado
Abril P107,420,768.27
Circulación en 4 meses de 1936
Enero P115,410,361.91
Febrero P117,935,265.59
Marzo P125,296,213.93
Abril P126,468,012.34

El incremento mayor durante el primer tercio de 1936 tuvo lugar en Marzo último, cuya circulación, comparada con la del mes anterior de Febrero, marginó un aumento neto de P7,360,948.34. De Enero a Febrero de este mismo año, el incremento sumo P2,528,883.65, y de Marzo a Abril, también del propio año, P1,171,798.41.

Altos funcionarios del Fisco acreditan este constante crecimiento de la circulación monetaria en el país a dos causas, una regular y otra emergente. La primera es producto de la reacción favorable que se esta registrando en la vida económica, debida, en parte, a los precios mejorados del azúcar, el grano y otros productos agrícolas de Filipinas.

La segunda causa proviene de los gastos del Ejército y la Marina de Guerra de Estados Unidos y del pago de compensaciones por la limitación del azucar, llamado "benefit payment". Uno y otro motivo han nutrido la circulación con buenas millonadas de pesos.

Por otra, el Secretario de Hacienda De las Alas informa que la recaudación de rentas públicas por el gobierno insular también acusa incremento. Lo cual se toma como otro indice de la reacción económica en el país.

El Negus esta en Jerusalem

(*Continuación de la página 1*)

roplano este dia, para entrevistarse con el emperador fugitivo de un imperio destruido.

Cien cajas guardan los tesoros de Selassie

(De la Agencia Reuter)

Haifa, 8 de mayo.—Cien cajas forradas de acero, que contienen probablemente la fortuna del Emperador Haile Selassie, y una pequeña caja de caudales, de color verde, guardadas por un soldado etiope, han sido descargadas del destructor ingles **Enterprise**, que llegó aqui este dia de Djibouti, trayendo al Negus y a su familia, desterrados.

Mientras las cornetas de los navios de guerra ingleses en el puerto saludaban al **Enterprise** que llegaba al muelle, el vapor italiano **Carnaro**, que se hallaba cerca, se vestia ironicamente de gala, para celebrar la conquista italiana de Etiopia.

Haile Selassie fué desembarcado con todos los honores de un almirante y fué recibido por el alcalde de Haifa y otros funcionarios. La Emperatriz bajó la pasarela, cogida del brazo por el médico de la corte imperial.

Se cree que el Negus se dirigirá a Europa

(De la "Associated Press")

Port Said, 7 de mayo.—El Emperador Haile Selassie, que huyo de su reino en Etiopia ante el avance italiano a Addis Abeba, ha llegado este dia aqui a bordo del crucero ingles **Enterprise**, con miembros de su familia y algunos ministros. La comitiva va camino a Palestina. Selassie establecera su familia en Jerusalem. Se cree que el Negus se dirigira después a Europa.

Precauciones contra posibles desordenes

(De la Agencia Reuter)

Jerusalem, 8 de mayo.—Coincidiendo con la llegada este dia, a fuer de desterrado, del Emperador Haile Selassie, con su familia y su sequito, las autoridades de Palestina se han visto obligadas a tomar otras precauciones contra posibles desordenes, como resultado de la huelga arabe que se declaró desde hace algunos dias, después de las sangrientas escaramuzas judio-arabes que han sacrificado ya 19 vidas.

A petición del Alto Comisionado, estan ahora en camino a la Tierra Santa refuerzos de tropas para dominar la situación. Las tropas ya estacionadas alli, asi como la fuerza aerea, esta constantemente alerta en vista de la gravedad de la situación, pero todavia no han sido llamadas a entrar en acción, por creerse que podrian conjurar cualquier peligro que surgiese. De ahi que la petición del Alto Comisionado haya causado mucha sorpresa.

3,000 personas ovacionan al Negus a su llegada

El Negus recibió una gran ovación al llegar aqui hoy, procedente de Haifa. Una muchedumbre de 3,000 por lo menos se aposto en el camino por que iba a pasar desde la estación del tren y le prodigo hurras y vitores, mientras que Haile Selassie alzaba de cuando en cuando su sombrero y sonreia, correspondiendo a aquellas muestras de cariño.

Agotado por los esfuerzos de siete meses de guerra, el Emperador sin patria descansó esta noche en su pequeña habitación en el Hotel del Rey David, que domina la Torre del Rey David y la entrada a la ciudadela.

Guardada su habitación por un centinela ingles armado de rifle y bayoneta, el Negus no quiso recibir a nadie hasta mañana, en que tendra una conferencia con los periodistas.

Heroui, el Ministro del Exterior de su gobierno, ha declarado esta noche a la agencia **Reuter** que, aunque el Negus estaba muy cansado, sin embargo, goza de salud excelente y es enteramente falso que sufra de quemaduras de gas venenoso.

A pesar de la gravedad de la situación creada por la huelga, el Comité de Huelga Arabe ha demostrado su respeto al Rey de los Reyes destronado, organizando una flota especial de diez automoviles para llevarle, asi como a su sequito hasta el hotel, a fin de que no sintiese el menor efecto de la huelga.

Junta especial nombrada para investigar y revisar las leyes sobre la pesc

Acción conjunta del ejército, la oficina Ciencias y la Aduana, ordenada

Una revisión e investigación general conjuntas de das las leyes y reglamentos de la pesca en Filipinas por Ejército Nacional, la Oficina de Ciencias y la Oficina de Aduana, ha sido dispuesta en una orden que crea una Junta Especial integrada por el Dr. Hilario A. Roxas, de la Oficina de Ciencias, como chairman: el Capitán Manuel Villar, de la Oficina de la Aduana y el Comandante Ciano Tangco, del Ejército Filipino.

HAY MEJORES INGRESOS POR CEDULA PERSONAL

La eliminación de la pena de prisión no surte el efecto que se temía

Los temores expresados por el gobierno al comenzar el año en curso en relacion con la probable reduccion de los ingresos por cedula personal ya que los morosos en el pago de este impuesto quedan exentos de la pena de prision, tal como se dispone en la constitucion, estan disipandose.

Favorables informes que demuestran que las recaudaciones por cedula personal estan resultando mejores que el año pasado, se reciben en el Departamento del Interior.

Las recaudaciones en once provincias, per cedula personal, segun informes de los tesoreros, ascienden en total a P1,062,864, correspondientes al año en curso, mientras que las recaudaciones habidas en las mismas durante el año 1935 solamente ascendieron a P1,035,026, o sea un aumento de P27,838.

Las provincias que ya han enviado informes sobre las recaudaciones por cedula son: Bataan, Bohol, Bulacan, Cavite, Cebu, La Union, Masbate, Negros Oriental, Pangasinan, Tarlac y Zambales. De estas once provincias, Pangasinan es la que acusa una reduccion de P42,180 pero esta reduccion ha sido compensada con el aumento de mas de P45,000 obtenido en las recaudaciones por cedula en la provincia de Cebu.

Oposición a toda enmienda azucarera

(*Continuación de la página 1*)

guientes cuotas básicas:

Hawaii, 989,726 toneladas valor bruto; Puerto Rico, 842,611; Filipinas, 1,049,571; Cuba, 948,091; y las Islas Virgenes, 5,536.

En virtud del bill Kniffin, se va a establecer un sistema permanente de cuotas azucareras. El representante por Ohio no ha propuesto cuotas a la producción continental.

Las cuotas del area extra-continental van a ser determinadas deduciendo la producción continental de los cálculos de consumo. Despues el resto se distribuiria sobre la base de las presentes cuotas para areas fuera de los Estados Unidos continentales, incluyendo Filipinas. Rayburn por Ohio, arguyendo que la legislación es necesaria porque las presentes cuotas son parte de la AAA anulada, dijo que si se van a efectuar pagos benéficos a los productores domésticos, estos pagos podrian hacerse por medio de la Junta para la conservación del suelo.

No se han anunciado todavia los detalles del proyecto de ley Overton.

Martinez irá a los EE. U

(*Continuación de la página 1*)

School). El Comandante Martinez irá a dicha escuela no en calidad de estudiante sino como un observador.

Volverá a Filipinas hacia el mes de Diciembre de este año, para establecer inmediatamente en Manila la escuela para oficiales.

A esta escuela solo podrán pertenecer oficiales ya nombrados para ampliar sus conocimientos sobre la administración de ciertas divisiones del ejército.

Del material que produzca la escuela se sacarán los oficiales que dirigirán los diferentes divisiones del ejército filipino.

Por otro lado se ha anunciado en la jefatura del ejército esta mañana que el Coronel Miguel Arcilla, hasta ahora jefe de la division de suministros, ha sido relevado de dicho cargo para ser Jefe de la Comisaría. Las oficinas de la Comisaría se establecerán en el antiguo edificio de la Aduana con efectividad desde el 15 de Mayo.

El puesto de jefe de la division de suministros será ocupado por el Capitán García, del cuerpo de "scouts" que dentro de poco será trasladará al ejército filipino.

Lea LOS ANUNCIOS CLASIFICADOS

Evidencia Silenciosa de Economia

No hay maquinaria que se desgaste, ni cause ruido o requiera reparaciones costosas en la

NEW Air-Cooled ELECTROLUX
USES NO WATER
THE SERVEL Gas REFRIGERATOR

La pequeña llama de GAS reemplaza la maquinaria.

MANILA GAS CORPORATION

SECCION SABATINA

LA VANGUARDIA

Manila, I. F.
Sabado, 9 de Mayo de 1936

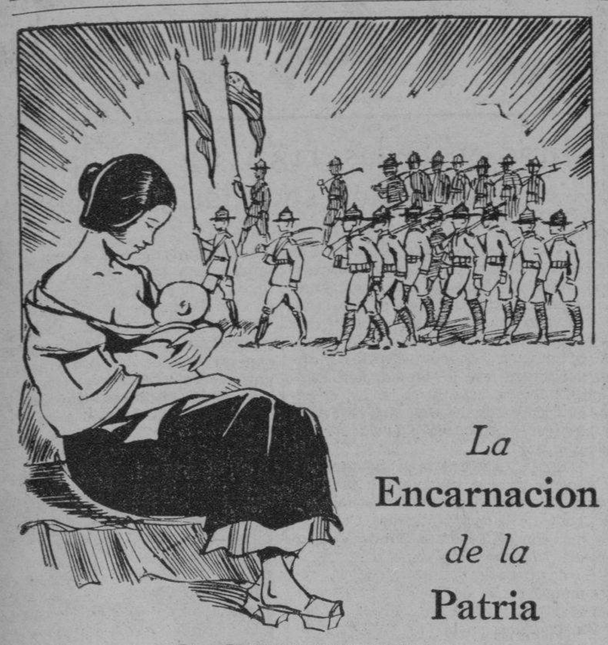

La Encarnacion de la Patria

Por ISIDRO MARFORI

I

Cuando el Sumo Hacedor terminó su obra
miró el cielo de estrellas constelado,
las sierras, las llanuras y los mares,
los ríos, las cascadas y los lagos.
Los vió poblados de distintos seres
que, en su ambiente de vida respirando,
parecía increible que viniesen
de la nada o del caos por milagro.

Notó el Señor el resto de la arcilla
con que formó a Adan. Lo fué mirando
con creciente interés y con ternura.
Le embelesaba su humildad de barro,
su dócil pequeñéz y su pobreza,
felíz de estar en su divina mano
como en su nido el tierno pajarillo...
Así lo estuvo un rato contemplando
con una triste y singular sonrisa
hasta que al fin, sintiéndose apiadado,
lo quiso enaltecer más que a ninguno
alzándolo amoroso hasta sus labios
Del beso del Señor surgió de pronto
la Mujer que compendia lo creado,
la síntesis excelsa de las cosas,
¡todo lo que es mirífico en lo humano!

En la Mujer se enlazan cielo y tierra.
Ella trasmina a floración de campos
y el nácar de su torso trasparenta
la claridad divina de los astros,
¡pues si tiene los pies sobre la escoria,
su pensamiento en Dios halla contacto!

Más la Mujer, con ser tan adorable,
no se substrae al moral mandato
de soportar la cruz de su destino.
Ríe si está su corazón llorando,
llora pensando que su dicha es breve,
alcanza su sustento con trabajo
y afronta mil rigores e inclemencias.
¡Ha de apurar el cáliz más amargo,
ha de sentir espinas en su frente,
ha de estar a la infancia acrisolando
y subir con heróica valentía
la cuesta pedregosa del Calvario!

Si hubo y existen salomés livianas,
magdalenas del vicio y del pecado,
antes de dar nuestra opinión miremos
quién se goza en hundirlas en el fango...
Son copas de placer del sibarita
quien luego, sin escrúpulos e ingrato,
enfriada la pasión que le domina
vé las facetas de cristal con asco
y las arroja al duro pavimento
en que se esparcen ¡ay! hechas pedazos,
sin que se inmute el seductor avieso,
sin que le tiemblen las audaces manos,
contemplando con ojo indiferente
una tragedia de dolor y llanto!
No, no citemos tristes impurezas
que las tiene también el oceano,
el éter, el oxígeno y el aire,
pues todo está de males amagado.
Contemplemos la argéntea corriente
del río en que el Rabí fué bautizado;
¡al límpido Jordán de aguas lustrales
también enturbia el lodo de sus flancos!
Es tan inmensa como el mar el alma
de la Mujer. ¡Es piélago de lampos
que arroja los detritus a la playa
y es espejo en que Dios se está mirando!
¡Lo impuro en la Mujer es una gota
perdida en el caudal del oceano!

¡Cuán profundo y cuán múltiple es el alma
femenina, en sus luchas y en sus actos!
A través de los siglos aún perduran
los diferentes nombres que la han dado;
Eva, arrojada del Edén florido,
por dar a Adan el fruto más lozano;
Lot, vuelta sal por ver su hogar en llamas;
Judiht, debeladora de tiranos;
la esclava del deber que con sus hijos
pereció torturada por los bárbaros:
la madre de los siete macabeos;
María, al pié de negra cruz llorando...
Así, en grandiosa sucesión, desfilan
perfiles tan insignes y preclaros
como Isabel de Hungría, la que a pobres
prodigaba alimentos y regalos;
como la anciana Sora, filipina
que fué la inspiración de los soldados
bajo el pendón del rojo Katipunan;
como la valerosa Juana de Arco
que defendió la libertad de Francia;
como Florencia Nightingale, cuidando
a enfermos y a heridos en la guerra;
como la docta Curie, que en sus cálidos
crisoles y alambiques halló el radium;
¡y otros nombres, de gloria circundados,
que honrando están los fastos de la Historia
junto a héroes, mártires y santos!

II

Si buscáis lo noble en lo terreno
buscadlo en la Mujer que nos encanta,

(Continua en la pagina 20)

Predicando la fe en el interior de China

Episodios sensacionales de la labor de los misioneros.--Cuadros de tragedia y horror.--Desmanes e iniquidades de las vandalicas hordas comunistas

Por JUAN DE LUZ

Un cuadro de horrores que la imaginacion mas calenturienta no podria imaginar; años incontables de sufrimientos con la vida en la balanza cada dia y cada hora, siempre a merced de las hordas desenfrenadas de bandidos y de comunistas chinos que desolaban los villorios, capturaban a los principales de los pueblos sometiendoles a los mas inhumanos suplicios y deshonrando a las mujeres y asesinando a los niños. Suplicios fantasticamente refinados y privaciones inenarrables. Y un puñado de sacerdotes jovenes, propagando el evangelio de Cristo y salpicando con su sangre el horrendo camino del calvario.

Compañero asesinado a dos pasos de él

Esta es la narracion que hace el Padre Misionero Dominico, Gonzalo Alvarez, que acaba de llegar a Manila por el vapor "Tjisidane" despues de haber estado diez años en el interior de la China y de haber perdido a un compañero, asesinado barbaramente a dos pasos de el por un puñado de comunistas chinos en un lobrego domingo de junio, hace dos años.

La Provincia de Fukien esta practicamente controlada en lo que a trabajos de mision respecta, por los doninicos. Dividida en varias prefecturas, cada una de estas tiene su casa-mision donde un grupo de misioneros se encarga de levantar por si solo su pequeña iglesia a la que acuden los conversos chinos que encuentran en los misioneros catolicos no solamente al pastor espiritual, sino al maestro, al protector amante, al amigo, al confidente.

En la prefectura de Funing de la que es obispo el Rev. P. Teodoro Labrador, hermano del P. Juan Labrador, secretario de la Universidad de Sto. Tomas, es donde se concentran estas escenas de horror narradas por el P. Alvarez.

Invasion de un asilo de niñas

"Cuando fui destinado a las misiones de China", cuenta el misionero dominico," era hacia el año de 1925 precisamente cuando el nacionalismo chino comenzaba a nacer y cuando cuadrillas de bandidos, mas desenfrenadas que nunca, merodeaban en los pueblos y villorios del interior de la Republica. Fue cuando el notorio Chang Tsoliang se proclamo emperador de China en que los nacionalistas chinos buscando un apoyo en su lucha contra aquel, se aliaron indirectamente a los comunistas para tomar Peking".

Chang Tso-Liang, arrojado de la capital de China, se refugio en Mukden y las tropas victoriosas pusieron los ojos en los blancos residentes en China, especialmente los misioneros.

La primera sombra nublo el horizonte de los misioneros en China cuando las tropas nacionalistas comunistas tomaron a Fooohow. La Sta. Infancia de Foochow, un asilo de niñas regentado por las religiosas de San Pablo de Chartres, fue invadido.

Una universitaria fue la salvadora

"Fue la primera campaña que se iniciaba para soliviantar a la poblacion de Foochow contra nosotros," cuenta el P. Alvarez "y solamente la presencia de animo y el sentido comun de una valerosa universitaria china, gentil, nos salvo a todos de la muerte.

"Los estudiantes que acompañaban a las tropas aliadas en briosos discursos denunciaban a los misioneros blancos sosteniendo que estos mantenian la institucion de la Sta. Infancia solamente para criar niñas chinas que luego enviaban a Europa para ser quemadas y convertir sus huesos en medicinas para los blancos.

"La universitaria gentil, poniendose espontaneamente de nuestro lado echo por el suelo este absurdo argumento diciendo: 'Vosotros arrojais a la calle a vuestras hijas apenas nacidas y estos misioneros las recogen salvandolas de la muerte y cuidandolas como si fuesen hijas suyas. Decidme entonces: Quien peco primero: vosotros arrojando a vuestras hijas o ellos recogiendolas de la calle donde les esperaba la muerte?"

Esta briosa defensa, incontrovertible, aplaco a las masas y las predispuso en favor de los misioneros. Pero la soldadesca no se detuvo en esto sino que invadio conventos y casas de catolicos destrozando imagenes y quemando libros santos en fogatas publicas. Dos misioneros italianos que quisieron defender unas propiedades de la iglesia, cayeron los primeros asesinados por los soldados.

Bajo el reinado rojo del terror

Cuando Chang Kai-shek comprendio que los comunistas no eran saludables para su pais, inicio el rompimiento. Esto ocurria hacia el año 1927, segun el P. Alvarez, dando origen al comunismo radical en China que tantas devastaciones y tantos actos barbaros y horribles depredaciones esta cometiendo en las provincias interiores de la gran Republica.

"Entre los años de 1927 y 1928, la Prefectura de Fumin parecia hallarse en pie de guerra" relata el P. Alvarez. "Fue cuando pequeñas cuadrillas de bandidos, entonces debiles por falta de armas y municiones, comenzaban a infestar las montañas que rodean a esta prefectura".

Noches enteras de vigilia; somatenes que patrullaban los pueblos de dia y de noche, especialmente despues del toque de la oracion hasta las primeras luces de la mañana que era cuando los bandidos asaltaban las poblaciones; secuestros barbaros y horribles martirios de los principales de los pueblos que no querian o no podian pagar sus rescates; niños y mujeres que al toque de alarma de los esquilones corrian despavoridos al refugio de la casa-mision. Esta era la vida en Fumin.

Suplicios barbaros por los bandoleros

Los bandidos en pequenas pandillas descendian de las montañas por las noches y valiendose de un cuerpo de espias, asaltaban las residencias de los ricos llevandoselos en rehenes a las montañas. Cuando el rescate no era suficiente o el rico se negaba o no podia pagarlo, los bandidos recurrian a los mas refinados suplicios.

Una noche capturaron a un anciano de 70 años. Amarrado de pies y manos le colocaron bocaabajo en el suelo y sobre la espalda desnuda dejaron que se consumiese toda la noche un enorme cigarro que se usaba para espantar a los mosquitos. A la mañana siguiente el viejo pago el rescate pero no pudo sobrevivir a su libertad mas de una hora. El horrible padecimiento le mato. El P. Gonzalo describe otros suplicios empleados por los bandoleros. El mas vulgar era el de a cuña. Ataban los dedos pulgares del prisionero con fuertes ligaduras y luego por entre los dedos introducian una piedra de gran tamaño o un trozo de madera y lo iban hundiendo a manera de cuña.

—Daras mas dinero?—Contesta, daras mas dinero?

Y mientras la respuesta fuera negativa, la cuna iba hundiendose mas y mas destrozando huesos y lacerando carnes.

Un ejercito famoso entra en accion

Cuando el famoso 19.th Route Army, que se porto heroicamente en Shanghai contra los japoneses fue enviada a las provincias interiores de la China para exterminar a los bandidos, la pequeña y aislada Prefectura de Fumin respiro mas tranquila, segun el P. Gonzalo. Los cantoneses, curtidos ya en la guerra y de un valor a toda prueba fueron barriendo las montañas de bandidos obligando a estos mas tarde a enrolarse en el ejercito regular de China. Pero luego los cantoneses, descontentos, se pusieron frente a Chang Kai-shek y abandonada la campaña de exterminio, los bandidos, mejor organizados va y provistos de mas armas y municiones robadas de los pueblos, volvieron a las andadas.

"Una mañana, a eso de las 3" relata el P. Alvarez, "me disponia a descansar despues de una noche de vela patrullando al somaten integrado por una veintena de vecinos armados de viejos fusiles, lanzas y "katanas" en vista de las noticias que habiamos recibido sobre la proximidad de una temible pandilla de bandidos que al parecer se preparaba a asaltar Kesen donde se hallaba nuestra casa-mision.

"Estaba a punto de conciliar el sueño, cuando de improviso oi voces fuera y una voz estrangulada que decia: 'Padre Go Salo' 'Padre Go Salo'. Corri tal como estaba a la puerta y la abri reconociendo al que me llamaba en chino a uno de los vecinos de un villorio cercano a Kesen.

"'Padre Go Salo los bandidos acaban de invadir mi villorio y vienen aqui a matar a usted y a quemar Kesen' me dijo despavorido. Yo inmediatamente cogi el pequeño revolver que tenia siempre a mano para un caso desesperado y toque las campanas dando la señal de alarma. Se organizo el somaten. Las mujeres y las niñas de la Sta. Infancia se congregaron en la casa-mision y yo al frente de la veintena de vecinos armados, decidi salir al encuentro de los bandidos. Llegamos al villorio vecino precisamente cuando los bandidos se disponian a saquerlo. Sostuvimos una refriega con ellos y los hicimos huir a las montañas."

Los comunistas enseñan sus garras

Incidentes como este eran un asunto diario en Kesen. Pero todo el horror de la situacion creada por los bandidos no fue tanto como el que mas tarde hubieron de causar los comunistas, un poderoso grupo alentado por cabecillas misteriosos subvencionados para llevar a cabo una extensa propaganda de las ideas rojas por todas las provincias de China.

En los comienzos, los comunistas que asaltaban los pueblos se limitaban a desarmar a los vecinos y a deciries que aquel que tuviera solamente cincuenta cargas de arroz al año, no tenia nada que temer, porque ellos venian a distribuir el arroz y sembrar la felicidad entre los pobres. A sus filas llamaban a los niños y jovencitos, aquellos que no conocian el bien pasado y que por lo tanto no podian compararlo con el mal presente creado por los comunistas. Las mujeres tambien eran adeptas bien recibidas por las bandas comunistas. Y se daba un cuidado especial en la seleccion de adeptos, concediendose una gran preferencia a aquellos demasiado buenos para ser maliciosos o aquellos demasiado tontos para comprender lo malo de las nuevas ideas y denunciarlo.

Mas tarde y en los asaltos subsiguientes de pueblos y villorios, los comunistas se despojaron de su piel de cordero y enseñaron las garras. Aquel que osaba hacer una protesta ante ellos era decapitado. Aquel que decia 'No' a una exigencia, era decapitado. Una sola palabra de censura era la señal para el tajo que hacia rodar la cabeza por el suelo. La sangre comenzo a correr en abundancia por los pueblos y Kesen, el pequeño villorio en la prefectura de Fumin, fue una facil victima de los comunistas victoriosos.

Muerto sobre una taza de fideos

La intransigencia de los rojos era inimaginable.

"Hoy apenas si puedo tomar una taza de fideos", decia una tarde, segun cuenta el P. Gonzalo, un "granuja", nombre que se da en Kesen a los pilluelos de playa, jovenes sin oficio ni beneficio y que no temian nada ni a nadie. Hablaba el jovenzuelo frente a un par de comunistas.

"Antes, en cambio, no me faltaban mis buenas tazas de fideos hasta hartarme".

Uno de los comunistas se le acerco friamente.

"Cuantas tazas de fideos solias tomar antes?" pregunto al "granuja".

"Hasta tres tazas bien contadas", contesto este esperanzado.

El comunista avanzo unos pasos y grito a un mercader ambulante: "Dale a este joven todas las tazas de fideos que pida".

Y cuando el "granuja" hambriento concluyo la primera taza y se disponia a dar comienzo a la segunda, el comunista, con una sangre fria indescriptible, amartillo la pistola y lo mato a tiros. El "granuja" cayo bañado en sangre sobre la taza de fideos.

Un anciano en otra ocasion grito a un grupo de comunistas que se disponia a quemar la casa de una familia de cristianos:

"Dejadles en paz. Son muy buenos y nada os han hecho."

Los soldados se volvieron a el y a golpes de culata le destrozaron el craneo.

Valor pagado a peso de oro

Una onza de oro por un corazon valiente. Crealo o no era una costumbre que los comunistas observaban a pesar de la severa prohibicion de los oficiales del ejercito chino. Arrancaban el corazon de los muertos y se lo comian o lo vendian si necesitaban dinero. El corazon se cotizaba de acuerdo con los dotes de valor del difunto. Si era un guerrero valiente el que habia muerto se pagaba hasta una onza de oro por su corazon. Los chinos, especialmente los comunistas tenian la creencia de que comiendo el corazon de un valiente, ellos heredaban el valor y se hacian valientes.

Por esta epoca entonces en Kesen predominaba una pandilla de comunistas denominada "La Banda del Cuchillo" y la acaudillaban dos notorios cabecillas rojos: Amah y Chip, los dos que habian jurado exterminar a los misioneros de Kesen especialmente al P. Gonzalo Alvarez a quien calificaban de "Contra-revolucionario", un hombre opuesto a sus ideas o en connivencia con el gobierno para exterminarlos.

La odisea—cumbre del joven misionero dominico y que costo la vida a un joven compañero suyo, el misionero Urbano Martin, tuvo lugar a mediados de 1934 en un domingo 24 de junio, dia de San Juan Bautista.

El P. Gonzalo era odiado por los comunistas y este odio cobro incremento un año antes por un incidente que tuvo lugar en un dia de Reyes. El joven dominico se hallaba en la casa-mision de Kesen en compañia de otro misionero el P. Diosdado Sanchez, cuando varios vecinos del lugar fueron a verle para notificarle que los comunistas se preparaban a asaltar otra vez el villorio. Por este tiempo el gobierno Nacionalista habia enviado ya a Kesen a un destacamento de soldados regulares para defender el pueblo. Eran 30 soldados comandados por un capitan. El P. Gonzalo tan pronto como le comunicaron la noticia del planeado asalto, se la transmitio a los soldados conviniendo en que por medio de cohetes desde la casa-mision, se daria el aviso de la aproximacion de los comunistas. Bajaron los comunistas y los soldados ayudados por un grupo de vecinos, los rechazaron persiguiendoles hasta las montañas.

Disparos en plena misa

La muerte del P. Gonzalo Alvarez quedo con esto determinada por los rojos. Su nombre fue escrito en la lista negra de los comunistas y por el pueblo los espias empezaron a trabajar en connivencia con los comunistas.

"Una tarde, el 5 de enero de 1934" relata el P. Gonzalo, "regrese a Kesen despues de haber celebrado una conferencia con mis superiores en un pueblo vecino. Les comunique mis aprensiones y les expuse las atrocidades que cometian con nosotros los comunistas y el gran peligro que habia para las religiosas, las jovenes y los niños de la Santa Infancia. Ya en Kesen adopte todas las medidas necesarias para el exodo de las mujeres y de los niños quienes se trasladaron a otro pueblo de la prefectura donde contaban con mejor proteccion. Conferencie con el capitan de los soldados regulares, me encomende a Dios puesto que sabia que mi muerte era cuestion de dias quiza de horas y me prepare a descansar despues de haber colocado cuatro vigias en la casa-mision con el fin de que me despertaran en caso de peligro y que tuviese tiempo de dar la señal convenida a los 30 soldados chinos.

"Al dia siguiente me levante mas aliviado. Crei que todas las noticias que me habian comunicado eran otra falsa alarma de los cristianos chinos y como era dia de precepto me dispuse a decir la misa en nuestra pequeña capilla. Vi que en ella habia un numero considerable de fieles. Eran comunistas que para no llamar la atencion se habian colocado rosarios en el cuello. En la casa-mision entonces solo estabamos dos misioneros. Mi compañero era un joven dominico recien llegado a China y que hasta ignoraba la lengua todavia. Era el P. Urbano Martin.

"Ya frente al altar oi un estrepito de muchos disparos simultaneos y las balas me rozaron la frente y el pecho. Los comunistas disfrazados habian comenzado a disparar sobre mi. Me hice a un lado y deslizandome por una puerta secreta llegue hasta una habitacion desde la que salte sobre un tejado y luego sobre una tapia hasta salir al campo. Calcule que los comunistas me perseguirian y pense en evadirles ingeniosamente. Di un largo recodo y me acerque a la iglesia. En cuclillas junto a una acequia, espere. Mis perseguidores pasaban a un metro escaso del sitio donde yo me encontrabas sin verme."

La muerte de un joven misionero

El P. Gonzalo estuvo cerca de una hora asi cuando de pronto oyo una voz que le llamaba por su nombre. Era una anciana china cristiana desde la ventana de su choza.

"Me puse un traje de chino y supe por aquella buena mujer que los comunistas habian invadido la casa-mision acribillando materialmente las paredes y el techo a tiros. Entonces oi un grito fuerte, penetrante que procedia de la casa. Pense en el pobre P. Martin y olvide la prudencia, olvide hasta mi deber que me mandaba conservar mi vida para velar en lo posible por nuestros pobres conversos. Corri al convento sin temor ya de que me viesen y me matasen.

"Ya cerca del atrio tropece con un anciano chino que estaba agonizando entre su esposa y su hija. Supe por ellas que este anciano ha-

(Continua en la pagina 20).

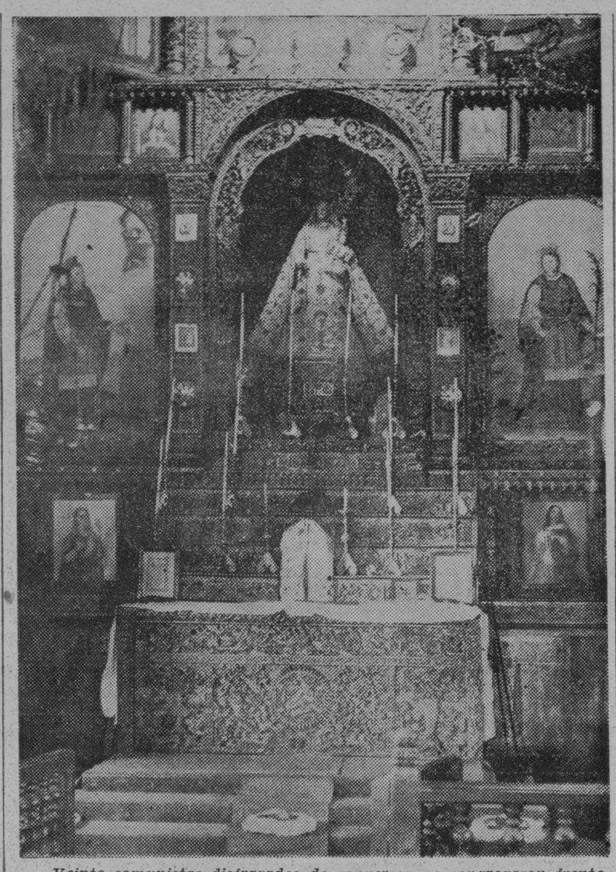

Veinte comunistas disfrazados de conversos, se congregaron frente a este altar un domingo y dispararon contra el P. Gonzalo Alvarez que estaba a la sazon diciendo la misa. El misionero se salvo milagrosamente deslizandose por una puerta secreta a un lado del altar. Una hora despues, estos mismos comunistas apresaron al P. Urbano Martin y lo mataban barbaramente.

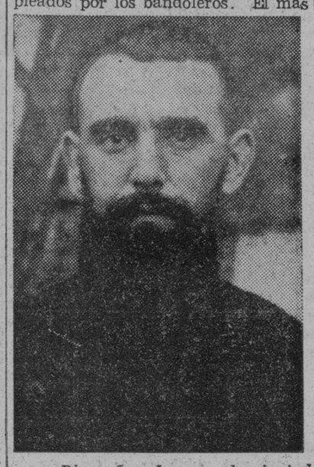

Diez años de un calvario indescriptible, siempre con la vida en la balanza frente a las feroces hordas de bandidos y de comunistas de China, dejaron rastros indelebles en el rostro del Rev. P. Gonzalo Alvarez, de la Orden de Predicadores. En la fotografia de la izquierda aparece en Hongkong, unos dias antes de dirigirse a Kesen, en la prefectura de Fumin. A la derecha, con luengas barbas medio surcadas ya por hilitos de plata, aparece diez años despues.

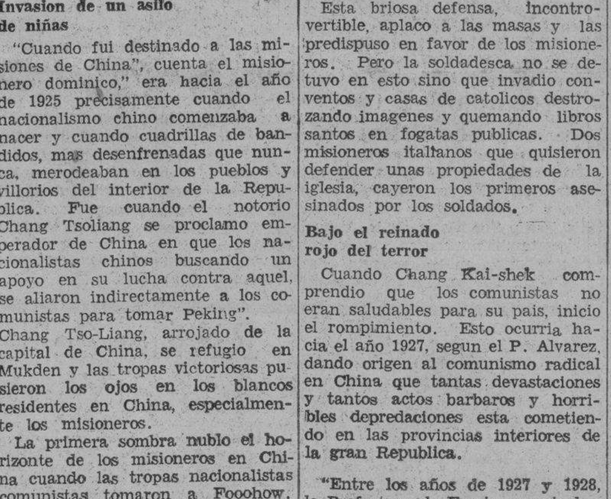

Esta majestuosa casa-mision de los Padres Dominicos en la Prefectura de Fumin, no la han diseñado modernos arquitectos-ingenieros. "Nosotros mismos la hemos levantado. Es nuestra obra genuina" comenta el P. Gonzalo. Fue construida en los años de 1933 y 1934.

Rev. P. URBANO MARTIN

Cuando los comunistas asaltaron la iglesia para matar al P. Gonzalo, el joven misionero dominico, el P. Urbano Martin sucumbio victima de la ira de los bandidos defraudados en sus esperanzas. Golpeado barbaramente con la culata de un revolver, fue arrastrado al patio del convento y rematado a tiros de fusil. Esta fotografia se tomo dos dias antes de su muerte.

Dos tipicos chinos de influencia recien convertidos al cristianismo por los abnegados misioneros dominicos. El rosario con la gran cruz al cuello es el signo que distingue a los conversos de los gentiles.

Un tipico villorio chino, pequeños poblados en el interior de las montañas, siempre sujetos al pillaje y a la destruccion por las hordas de bandidos y de comunistas chinos y donde el hambre mas espantosa es un visitante asiduo.

M.E.C.D. 2016

PAGINA SOCIAL

De la COLONIA ESPAÑOLA

Por Gloria Romero Salas
Teléfono 5-45-20

En el "President Coolidge" es esperado mañana de regreso de Europa via los Estados Unidos el Sr. D. Jose Rosales Fernandez de Castro, alto funcionario de la Compañia General de Tabacos de Filipinas.

\# \# \#

Han regresado ayer de Europa en el "Duisburg" la Sra. Da. Emilia Hynes, su hija Sra. de James Tait, y sus nietos.

\# \# \#

De los Estados Unidos llegan mañana en el "President Coolidge" los señores de Razon (Benito).

\# \# \#

Despues de pasar unos meses en los Estados Unidos regresan el lunes proximo en el "General Pershing" Mr. Lee Stevens, su señora (Rosario Valdes Legarda) y sus hijos.

\# \# \#

El martes por la mañana, a las 6, se dira una misa de requiem en la iglesia de San Beda, en sufragio del alma de la finada doña Zenaida de Moret.

Misa en sufragio de Don Casimiro Pilapil

Mañana 10 de Mayo se cumple el primer aniversario del fallecimiento de Don Casimiro Pilapil, y en sufragio del alma del finado, se dira el lunes proximo 11 de mayo una misa de requiem en la Iglesia de los RR. PP. Paules, en San Marcelino, a las 6:30 a. m.

Por el mismo motivo, se celebrara una misa de requiem en la Iglesia de San Ignacio, el martes, 12 de Mayo, a las 6:30 a. m.

Gran animacion por la fiesta de Santa Ana

Los esfuerzos que vienen desplegando el cura párroco y los vecinos católicos de Santa Ana hacen asegurar para la fiesta patronal del distrito un completo éxito. La iglesia parroquial, en donde venera la imagen de la excelsa patrona Ntra. Sra. de los Desamparados, se ve concurridisima estos días con motivo del novenario.

La festividad de la Virgen de los Desampardos tendrá lugar el martes que viene, 12 de mayo. Una misa de comunión general, a la que asistirán todas las Hijas de Maria, los socios de la Acción Católica y del Apostolado de la Oración, además de los inumerables devotos de la Madre de los Desamparados, se dirá a las seis de la mañana. La Misa solemne a toda orquesta se celebrará a las 8:00 con sermón a cargo de un distinguido orador sagrado de la Orden Franciscana. A las 10 a. m., se dirá la misa rezada.

Por la tarde, a las 6, saldrá la procesión de Ntra. Sra. de los Desamparados para recorrer las siguientes calles:

Herran, Tejeron, Suter, Calderon, Habana, P. Hugo, Lamayan y Panaderos. Tomarán parte las Hijas de Maria, la Acción Católica, las Cofradias y asociaciones religiosas y los boy scouts de Sta. Ana.

-:- *Solemne enlace de Miss Mindanao y el Dr. Bayani* -:-

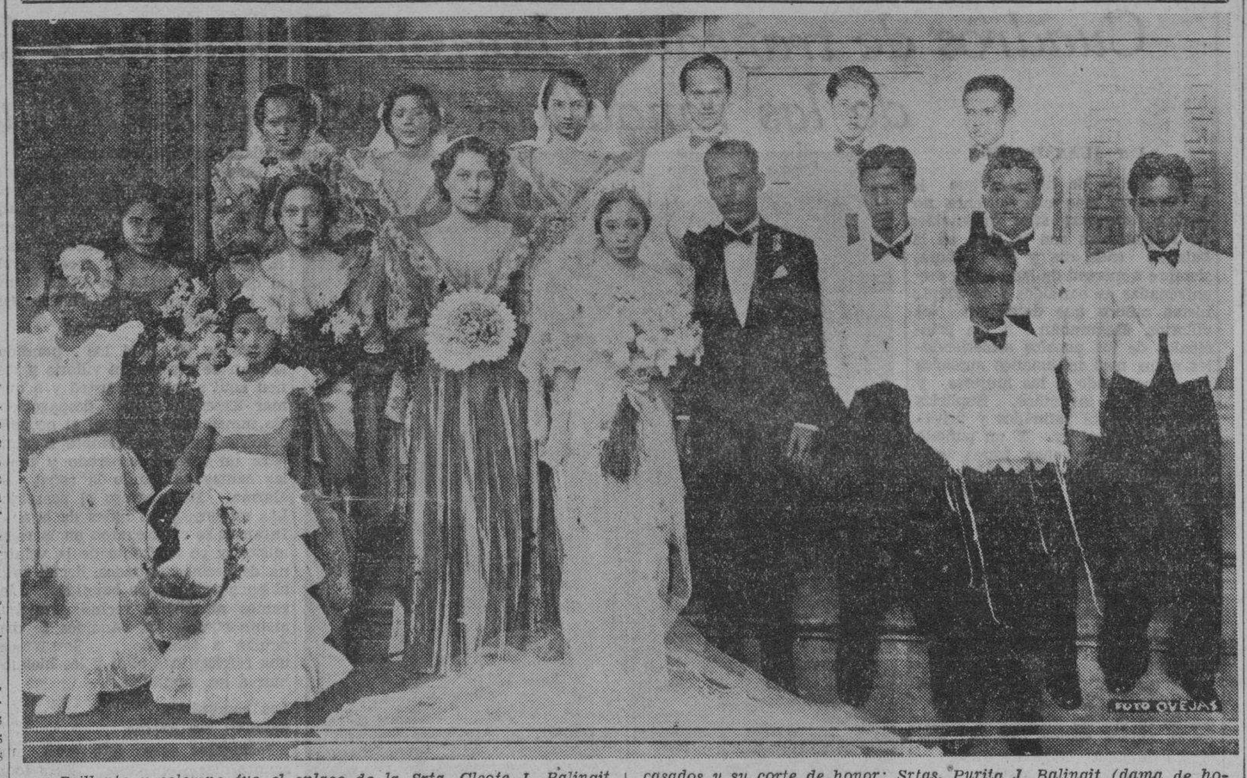

Brillante y solemne fue el enlace de la Srta. Cleofe J. Balingit y el Dr. Mariano D. Bayani, celebrado en la Iglesia de San Marcelino, esta mañana. La hoy Sra. de Bayani fue la Señorita Mindanao en el carnaval de 1936, siendo Miss Philippines, la Srta. Mercedes Montilla. Apadrinaron la boda, la Sra. Doña Marta T. de Carrillo y el General Basilio J. Valdes. Una concurrencia nutrida y distinguida presencio la ceremonia nupcial. En la fotografia aparecen los recien casados y su corte de honor: Srtas. Purita J. Balingit (dama de honor), Helen Bennett (madrina de velo), Corazon Hizon, Nina Fox, Consolacion Valencia, Julieta Jalandoni, Corazon Paras, y señores C. Bayani (caballero de honor), Jesus Paras, Archimedes Balingit, Jose S. Quito y Carlos Turla (padrino de velo). La 'flower girl' es Lourdes Bayani. Bendijo la union el Rev. Padre Genaro Lazam, de Candaba, Pampanga.

Jiras y bodas figuran en las actividades sociales de mañana

Varios enlaces, uno de ellos de la Srta. Naty Crespo con Francisco Palmero, y mas de tres excursiones campestres figuran en el programa de actividades sociales para este dia y mañana.

La boda Palmero-Crespo se solemnizara en la iglesia del Espiritu Santo, esta tarde, a las 6. Seran padrinos, la Sra. del Diputado Felipe Buencamino y el Juez Arsenio Roldan.

En la Catedral metropolitana de Intramuros se efectuara a las 6 a. m. de mañana, 10 del actual, la boda de la Srta. Angelica Crisostomo, con el Teniente Emilio Viardo, del Ejercito Filipino.

Otra boda simpatica de la semana, es la de la Srta. Luisa B. Marcelo y José de Jesús, ambos instructores en la Far Eastern University.

La jira fluvial de la Asociación de ex-Alumnos del Philippine School of Commerce tendrá lugar mañana, siendo el lugar escogido para el baile, el "Dreamland" de Cavite. Los excursionistas partirán a las 8 a. m. del muelle de la Industria en uno de los barcos de la Casa Yangco.

Bajo los auspicios del Lyric Fashion se celebrará una jira a Montalban mañana, encabezando el comité organizador, la Sra Rosenda de Albo, directora de la academia.

Las enfermeras graduadas de 1936 del Hospital de San Lucas se reunirán esta tarde en un 'get-together", en el Buck's Swimming Pool en San Francisco del Monte.

El "Socialites Circle" dará una excursión a Antipolo mañana, siendo esta una de las primeras jiras antipoleñas organizadas en esta temporada. Los excursionistas saldrán de Manila a las 6 a. m.

De fiesta

Prof. GREGORIA RODIL

Este dia, 9 de Mayo, cumple años la señorita Gregoria Rodil, supervisora de musica en las escuelas de la Ciudad. Como todos los años, parientes y amistades intimas se daran cita esta tarde en la residencia de los Rodil, en la calle Suter, para celebrar la fiesta de la profesora.

Serenata en la Luneta

La banda del Ejercito Filipino, bajo la direccion del Teniente Fresnido, ejecutara en su concierto de mañana en la Luneta (a las 6 p.m.) el siguiente programa:

1—"Coronation March", (The Prophet)—Meyerbeer
2—Overtura "The Sicilian Vespers"—Verdi
3—Woodland Whispers"—Czibulka
4—"The Warbler's Serenade"—Perry
5—Seleccion, "The Girl And The Taxi"—Gilbert
6—Waltzes, "New Vienna" — Strauss
7—Marcha "Los Banderilleros"—Volpatti

ANGELINA'S
Artículos para señoras y bebé
Nueva remesa de vestidos y sombreros
Blusas y vestidos bordados
Velos y abanicos españoles.
Se reciben encargos en trabajos de punto.
Todo a precios moderados.
1469 Pennsylvania

En el primer escrutinio, la primera es la Sra. Melencio

(*Continuación de la página 1*)

ella el honor de ser la Mujer Más Popular, como se demuestra por sus consistentes victorias en estos concursos. Se recordará que la Sra. de Melencio fue la ganadora del primer puesto en el Concurso de 1935. En el Concurso de 1936, tambien se encontraba entre las cinco triunfantes.

La Srta. Corazon J. Fajardo, otra vez nominada para el Concurso de 1937, es la que ganó el titulo de Mujer Más Popular de 1936 y actualmente con las otras ganadoras y sus respectivas comitivas se halla de viaje por China y Japon a costa de las publicaciones de la TVT.

La lista de las primeras nominadas para el Concurso de Popularidad de 1937 juntamente con los votos recibidos por cada una en el primer escrutinio de ayer, es la siguiente:

Sra. Carmen A. de Melencio	1,700
Srta. Loreto A. Arcenas	500
Srta. Lorenza C. Moralizon..	400
Sra. Sonia de Ortiz	300
Srta. Corazon J. Fajardo..	250

Srta. LORETO A. ARCENAS

Srta. CORAZON J. FAJJARDO

Sra. SONIA DE ORTIZ

ESCARCEOS DE LA PANTALLA

Sam Wood ha sido comisionado para dirigir "Tish", nueva pelicula de la Metro-Goldwyn-Mayer basada en la novela del mismo nombre por Mary Roberts Rinehart. Irving G. Thalberg será el director ejecutivo de esta nueva cinta cuya produccion empezará muy pronto.

Robert Greig, cuyo peso es por lo menos dos veces el de cualquier otro actor de la Metro-Goldwyn-Mayer, se jacta de ser "una de las figuras mas grandes de Hollywood".

La Metro-Goldwyn-Mayer parece pensar lo mismo, porque acaba de firmar con él un nuevo contrato en recompensa de su excepcional actuacion en varias peliculas recientes.

La carrera cinematografica de Greig, que empezó hace apenas tres años, ha estado tan llena de triunfos como lo estuvieron sus años en las tablas. Como actor teatral, Greig viajó alrededor del mundo, apareciendo en muchas comedias tanto en Londres como en Broadway.

Recientemente apareció en "¡Yo Vivo Mi Vida!", "The Great Ziegfeld", "Rose Marie" y "Three Live Ghosts".

Lewis Stone se ha unido al selecto reparto que secunda a Janet Gaynor en "Small Town Girl", de la Metro-Goldwyn-Mayer.

Stone representa al padre de Robert Taylor, quien desempeña el papel romantico frente a Miss Gaynor.

El director Sidney Franklin busca diez muchachas chinas bien bonitas. Las beldades orientales se necesitan para la escena del salon de te en la pelicula de Paul Muni, "The Good Earth". La produccion está basada en la novela de Pearl S. Buck sobre la vida en China.

PERSONALES

La Sra. de Villanueva (C. H.) e hijos se cuentan entre los que viven la presente temporada de romerias en las alturas de Antipolo, Rizal, donde se venera la popularisima Virgen de la Paz y Buen Viaje.

\# \# \#

Con ocasion de la fiesta patronal del pueblo, Da. Paulina T. Vda. de Albert, su hija Helen y otros miembros de la familia se marcharon a S. Miguel. Bulacan.

\# \# \#

El ex-delegado Jose Gutierrez David, por Pampanga y varios camaradas de la misma provincia han venido recientemente a Manila para evacuar gestiones profesionales y privadas.

\# \# \#

El Dr. Juan Belisario y señora (Dra. Maria S. C. de Belisario), residentes de Davao que se hallan de vacaciones en Luzon, han vuelto de Baguio donde pasaran dias de veraneo.

\# \# \#

El Sr. Andres F. de Agosta Agbayani, prominente vecino de Laoag, Ilocos Norte, fallecio a la edad de 63 años el 29 de Abril, victima de una penosa enfermedad. Es hijo del difunto Capitan Jose A. Agbayani y de Dña. Joaquina F. Vda. de Agbayani.

\# \# \#

Victima de una larga y penosa enfermedad falleció ayer mañana en su casa en la calle Caballeros, San Nicolas, el Sr. Alfredo Perez de Tagle, antiguo empleado de la casa Elizalde y Ca.

\# \# \#

Las señoritas Herminia y Rita Arceo, de Pampanga, que acaban de bajar de Baguio, se marchan a Zamboanga invitadas por la Srta. Amparo Karagdag, Miss Luzon de 1936.

\# \# \#

Con motivo del cumpleaños de su hija Mary Louise, la Sra. R. L. Reynolds dara esta tarde una fiesta infantil en la residencia de la familia, en Santamesa.

\# \# \#

La Sra. Doña Socorro Estrella de Corkle regresa hoy a Cavite ya convalesciente de su enfermedad. La paciente fue solicitamente atendida por las Madres Agustinas en el Colegio de la Consolacion.

\# \# \#

El Sr. Faustino Manawis, antiguo empleado del Juzgado de Primera Instancia de esta capital, acaba de ser operado en el Hospital General, por el Dr. A. R. Ubaldo. El Sr. Manawis padecia de unas cataratas.

Reina Elena

Srta. ANITA TRINIDAD, *conocida dalaga de Tondo que ha sido escogida para ser Reina Elena en una gran procesion de la Cruz de Mayo que se celebrara mañana por la noche en Maypajo, Caloocan.*

Ballecer Hair Dresser recibe una medalla y un diploma del Carnaval

El Salon de rizos permanentes, "Ballecer Hair Dresser" de la calle Ronquillo esquina Ave. Rizal, acaba de recibir una distincion honorifica consistente en un Diploma de primer premio con su medalla de oro, con motivo de su participacion en la Revista de Modas del ultimo Carnaval de Manila, segun nos participa la Srta. R. Ballecer propietaria del expresado Salon.

El Diploma y la medalla que han sido recientemente entregados a la Srta. Ballecer, fueron otorgados a su Salon "Ballecer Hair Dresser" por sus elegantes peinados de mañana segun juicio del jurado.

La Superiora de Sta. Teresita estara de fiesta mañana

Las Madres Agustinas celebraran la fiesta de la Madre Superiora de "Sta. Teresita" (calle Florida, Ermita) mañana, 10 de Mayo.

Dieciseis Madres Agustinas del Colegio de la Consolacion fueron huespedes de Doña Estefania Vda. de Toledo en la hacienda de esta en San Jose, Florida Blanca, Pampanga. Las Madres regresaran a Manila el lunes 11 del actual, despues de un mes de vacacion en la hacienda de la Vda. de Toledo. Esta señora se desvivio por colmar de atenciones a sus distinguidas huespedes durante la estancia de las mismas en Florida Blanca. La Madre Generala, Sor Consuelo Barcelo, y las Madres Sor Antonina de la Paz y Sor Maria de la Anunciacion tambien pasaron varios dias de vacacion en la hacienda de la Vda. de Toledo. Todas las visitantes fueron agasajadas esplendidamente.—*Anna B. Corkle.*

La fiesta patronal de Balikbalik para los días 6 y 7 de Junio

Los vecinos de Balikbalik están preparándose para celebrar con toda solemnidad la acostumbrada fiesta de la Santisima Trinidad y de San Isidro Labrador. Durante el novenario, que comenzará el dia 29 de este mes para terminar el dia 3 de Junio proximo, vispera de la fiesta, nueve grupos de señoritas se encargaran de la ofrenda floral ante la Imagen de la Virgen. Han sido elegidos para formar el comité general de festejos los señores siguientes:

Francisco Isidro—presidente (reelegido); Juan Serafico—vice-Pres.; Jose Libio—secretario; Epidio Miguel—vice-secretario; Pedro Miranda—tesorero; Matias Ramos—vice-tesorero; Clemente Lazaro—auditor; Ignacio Samonte—sub-auditor.

Habra torneos deportivos y juegos populares

NECTAR ICE CREAM
Licencia No. 26723-C
El Manjar Favorito de los Dioses del Olimpo.
Tentador, Delicioso y Apetitoso.
Preparado Cientificamente, Analizado Quimica y Bacteriologicamente. Inspeccionado por el Buro de Sanidad y Re-analizado por el Buro de Ciencias. Cada Garapiñera es nueva, se usa por una sola vez y esta debidamente cerrada, sellada y lleva consigo su certificado de pureza.
NECTAR SODA FOUNTAIN
Universal Drug Store

Dr. M. M. Lazatin
CIRUJANO-ESPECIALISTA
Apendicitis, Hernia, Matriz y Tumores Abdominales. Ojos, Oidos, Nariz, Garganta y Pulmon
Clinica: Escolta, Entrada David No. 28, Cuarto No. 202, Regina Bldg.
10 a 12:30 m.—4 a 6:30 p. m.
o en el "Mercy Hospital"

ACABA DE LLEGAR
Piedras de Nacimiento Verdaderas
Alhajas y Novedades
Obras Muy Artisticas
Darley's Jewelry Store
Tel. 2-60-29
83 Calle Real, Intramuros

Rivales de Scotland Yard
Los inspectores de ojo avizor que revisan minuciosamente sus medias "NoMend" una docena de veces antes de salir de la fábrica podrían dar algunas lecciones sobre "detecting" a los mejores policias británicos. Por eso cada par de medias "NoMend" es trasparente, de perfecto ajuste y mayor durabilidad.
NoMend
MEDIAS DE SEDA
AGUINALDO
en
Manila—Dagupan—Iloilo—Bacolod—Cebu

TÉNGALA SIEMPRE CONTENTA . . . CON MENNEN

No arriesgue la salud de sus nenes. Protéjalos contra infecciones—evítelés irritaciones y excoriaciones.
Con el Talco Boratado Mennen conseguirá todo eso. Suave, refrescante. ¡Todo cuanto puede esperarse de un talco para niños! Póngaselo en abundancia . . . después del baño . . . al cambiarle los pañales. ¡Verá usted qué contentos, que cómodos quedan!
TALCO BORATADO MENNEN

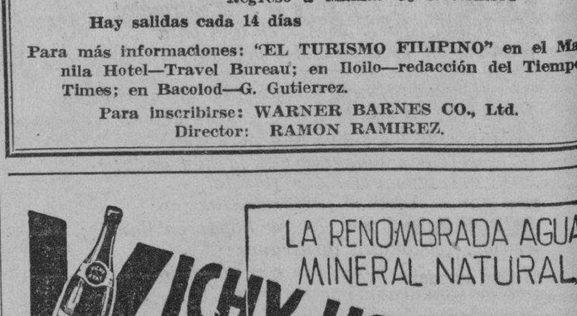

A través de Europa
CROISIERE Y TOURNEE DE 5 MESES EN EUROPA
IDA Y VUELTA A MANILA
EN MAGNIFICOS VAPORES por Hongkong, Singapur, Colombo, Suez, Las Piramides, el Cairo, Portsaid, Napoles.
POR LOS TRENES EUROPEOS: de Marsella, Lourdes, Paris, Lisieux, Londres, Bruxelas, Berlin, Viena, Praga, Budapest, Ginebra, Venecia, Milan, Roma, Genova, Monte Carlo, Niza, Barcelona, Madrid, Sevilla, Malaga, Toledo, Granada, Valencia, Marsella (termino de la Tournée).
PRECIO para familia de 5 personas ₱5,000 por persona YENDO ACOMPAÑADOS durante el viaje.
Este precio se entiende: vapor en 1.a clase ida y vuelta—el recorrido en los trenes europeos en 1a. clase y la estancia en Hoteles recomendados durante 100 días (3 meses) y 2 meses de viaje.
1.o de Junio—Salida de Manila
Regreso a Manila—1 Noviembre
15 de Junio Salida de Manila
Regreso a Manila—15 Noviembre
1.o de Julio Salida de Manila
Regreso a Manila—30 Noviembre
Hay salidas cada 14 días
Para más informaciones: "EL TURISMO FILIPINO" en el Manila Hotel—Travel Bureau; en Iloilo—redacción del Tiempo-Times; en Bacolod—G. Gutierrez.
Para inscribirse: WARNER BARNES CO., Ltd.
Director: RAMON RAMIREZ.

LA RENOMBRADA AGUA MINERAL NATURAL
VICHY HOPITAL
RECOMENDADA EN TODOS LOS CASOS DE
DISPEPSIA, EXCITA EL APETITO Y FACILITA LAS FUNCIONES ESTOMACALES
DE VENTA EN TODAS PARTES
PARA MAS INFORMES, DIRIJANSE A
LA ESTRELLA DEL NORTE
LEVY HERMANOS, INC.
50 ESCOLTA MANILA TEL. 2-29-38

Gilbey's SPEY-ROYAL Scoth Whiskey
Garantizado Añejo Mas de Diez Años

PRODUZCA SU PROPIO HIELO
SORBETE Y POSTRES HELADOS
CONSERVE SUS ALIMENTOS SIEMPRE FRESCOS
CON UNA REFRIGERADORA DE PETROLEO "SUPERFEX"
Consumo maximo de petróleo ₱3.00 al mes. La "Superfex" conserva el record en Refrigeración. 7 años sin roturas ni reparaciones. Al contado o a plazos.
T. J. WOLFF & CO.
66 ESCOLTA MANILA P. O. BOX 920

M.E.C.D. 2016

PAGINA SOCIAL

Jira antipoleña del "Socialtes Circle" mañana

Una de las excursiones de verano que prometen ser memorables, tendrá lugar mañana, 10 del actual, en el vecino pueblo de Antipolo. Son organizadores de la jira los miembros de la agrupación "Socialites" de la ciudad murada.

Los "Socialites" trajeados de barong tagalog y balintawak partirán en 'buses' especiales a las 6:00 a. m. frente de la residencia de Don Pepe de Jesús en la calle Victoria. El programa de entretenimientos en Antipolo incluye una velada literio-musical, baile, natación, juegos, etc. La parte musical correrá a cargo del Sr. Mario del Río, la Srta. Elsa Aenlle, ambos conocidos artistas de la radio, y la Prof. Consuelo de Jesús.

Los nuevos dignatarios del club son: presidente, Lino de la Concepción; vice-presidenta, Amanda Reyes; consejeras, Juliana Vda. de Gomez y Antonia Ramirez; secretaria, Asunción Flores; tesorera, Apolonia de Jesús; sub-tesorero, Antonio Pascual.

La lista de miembros incluye a las Srtas. Benny Gomez, Nena Matias, Ester Aenlle, Carmen Gutierrez, Pacita Beltrán, Conchita de Jesús, Verónica Padilla, Remedios José, Herminia Beltrán, Fanny Gomez, Emma Aenlle, Nena Gomez, C. Araullo, y Sres. Cesar Reyes, Julio Posadas, Augusto Gallego, Benjamin Posadas, Angel Moreno, Carlos Palanca, Diogracias Tablan, Eduardo Fernandez, Agustin de Jesús, Pascual Horella, Augusto José, Eugenio Tablán, Dovedato Flores, Paquito Paves, Eliodoro Aenlle.

Actividad social en Ilocos Sur

Vigan, Ilocos Sur, Mayo 6, 1936.—Ilocos Sur está estos dias en plena actividad social. La serie de fiestas patronales de los diferentes pueblos de la provincia dan ocasion para que los veraneantes en estos dias de calor celebren actos sociales mas o menos populares como los carnavales bastante animados celebrados en Narvakan, Magsingal y Tagudin, el baile dado por la Liga de Abogados de Ilocos Sur con motivo de su inauguracion, los "parties" dados por el abogado Bernardino Quitoriano, Dr. Alejandro Arce, ingeniero Felino Brillantes y la boda de Simeon Alon con la Srta. Vicenta Abigaña. Pero las fiestas mas rumbosas de la temporada son las dadas desde el 28 al 30 de Abril por los "summerians", en forma de un petit-carnaval en el "Dreamland Auditorium" del Northern Colleges iluminado y decorado bajo la direccion conjunta, del "Supremo Summerian" Dn. Primitivo Singson y el "Supreme Tammerian" Dn. Valentin Ramirez.

Vicente Paz

En la "Noche Inaugural," diose el Baile de Dispraz con la proclamacion solemne de las hadas de Ilocos Sur, Ilocos Norte, La Union y Abra, Srtas. Monching de Bartolome, Pilar Javier, Esperanza de Leon, y Marcela Lizardo. Fueron huespedes de Honor el Presidente Paz y señora quienes premiaron al mejor disfraz. En la noche del 20 de abril tuvo lugar la coronacion de "Miss Summer", Srta. Francisca Barrera por la Srta. Ilocandia de 1936, Aurora Lazo, reina del pasado carnaval. La reina del Carnaval norte-ilocano, Srta. Florentina Retuita, prendió el lazo simbolico sobre el traje regio de "Miss Summer."

En la ultima noche, Abril 30, Noche de Hadas, fueron coronadas las Hadas Sudeña, Norteña, Abreña, y Unionense, bajo la direccion del Sr. Valentin Ramirez.

En relacion con este petit-carnaval hubo una parada de calesas y trucks bajo la direccion del Presidente Faypon.

En la noche siguiente, Mayo 1, tuvo lugar el baile inaugural de la Liga de Abogados de Ilocos Sur bajo la presidencia del joven abogado Vicente Paz, quien, en su discurso inaugural, planteo los problemas del foro sud-ilocano, y el programa integral de la Liga. Fue huesped de honor, el Juez de Cagayan, Hon. Simeon Ramos, quien habló sobre los deberes civicos y eticos del abogado. Actuo de maestro de ceremonias el abogado Dn. Primitivo Singson. La toma posesion de los dignatarios de la Liga fue solemne. Se canto un himno compuesto por el Sr. Valentin Ramirez, del Juzgado de Ilocos Sur. El "buffet fue suculento, la concurrencia selecta y el baile animadisimo. La parte musical estaba a cargo de los abogados Joaquin Laurel y L. Abigaña, las Srtas. Llanes, y la Orquesta Pillen. Mensajes del Secretario Quirino y del Presidente de la Liga Central, Juez Guevara, fueron leidos por los abogados Francisco Abaya y Prospero Sanidad.

En las noches siguientes, 2, 3, y 4 de mayo, se celebraron los festivales tradicionales del "Tres de Mayo" en Vigan, y tambien en Sinait con zarzuelas, coronacion y procesiones. El 5 de mayo se celebro la fiesta de Bantay con su tipico moromoro.—*C. Battad.*

Rumbosa fiesta social en Parañaque

CLARITA TAN KIANG

FE PALMA

CARMEN FORES

GAUDELIA JIMENEZ

FLORA A. RAMOS

La casa residencial de Don Timoteo Bernabé en Parañaque, Rizal, será escena el sábado que viene, 16 de Mayo, de un acontecimiento social. En dicha ocasión se dará la recepción seguida de baile del 'Club Arcade', una sociedad integrada por prestigiosos vecinos de Parañaque. Para esta fiesta, que de seguro hará época en los anales sociales de Rizal, se ha constituido el siguiente comité de señoritas:

Clarita Tan Kiang, Fe Palma, Asunción Velayo, Flora A. Ramos, Carmen Fores, Carmen Mapua, Gaudelia Jimenez, y Rosario Bernabé. El comité organizador lo forman: Carlos Bernabé, Antonio y Florencio Bernabé, Florentino de León, Leonides Tomás, Celestino Rodriguez, Hector Rodriguez, Isabelo Santos, Silvestre Medina, Agustin Velasco, Bienvenido Nery, Primo Lara, y otros más.

-:- Boda celebrada en la iglesia de Caloocan -:-

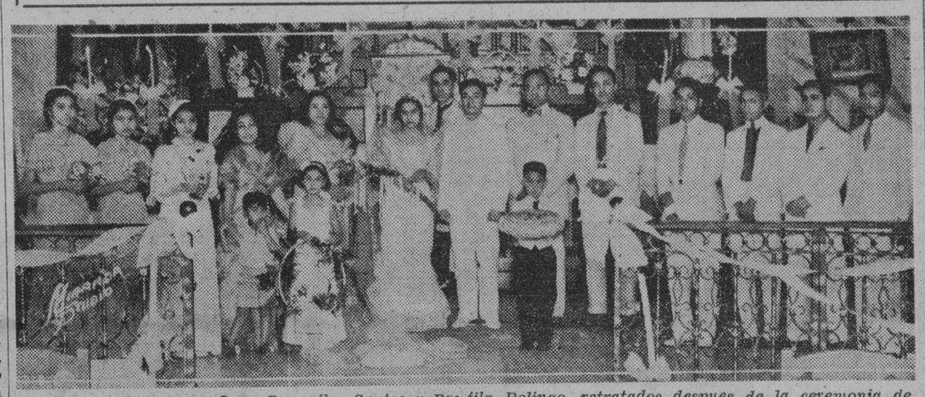

Los nuevos esposos Leon Buenaflor Santos y Panfila Bolinao, retratados despues de la ceremonia de su enlace, en la iglesia parroquial de Caloocan. De izquierda a derecha: Srtas. Luisa Bolinao, Dolores Baello, Gloria Sanchez, Sra. Victorina Almario, Sra. Amparo Francisco (madrinas), la novia, el novio, el Rev. P. Eusebio Carreon, Sr. Melitoro Prudencio, Sr. Melchor Batongbacas (padrinos), señores Alejandro Sanchez, Mario Lanuza, Emilio Lopez y M. Pilares. Los niños son: Consuelo Sanchez y Rosario Sanchez. Los novios pertenecen a familias conocidas de Caloocan y Taguig, Rizal.

NOTICIERO RELIGIOSO

SABADO 9 DE ABRIL

Calendario de hoy: Ss. Gregorio Nacianceno, o. c. dr., Beato c., y Luminosa v.

Calendario de mañana: Ss. Antonino de Florencia c., Gordiano y Epimaco mm., Nicolas card. c. y Job, Prof., y Pura.

Calendario del lunes: Ss. Mamerto o. c., Maximo y Felisa mm.

LOS CULTOS DE LA V. O. T. DE MANILA

Este mes, por estar en obras de pintura en la Iglesia de la V. O. T. de Manila, se celebrarán los cultos de mañana segundo Domingo en la Iglesia de San Francisco. Lo que se pone en conocimiento de todos los Hermanos Terceros para su asistencia en dicha Iglesia.

MES DE MAYO Y TRECE

MES DE MAYO EN LOURDES

Durante todo el mes de Mayo, en la iglesia de Lourdes, se celebra el Ejercicio de las Flores de Maria. Los cultos que comienzan a las 5:30 de la tarde consisten en el rezo del Santo Rosario, motetes, lectura, piadosas oraciones, despedida y ofrenda de flores a la Virgen

Los domingos y dias festivos la ofrenda de flores corre a cargo de un grupo de Señoritas de la Archicofradia de la Virgen de Lourdes.

FLORES DE MAYO

Durante todo el mes de Mayo a las 5:30 de la tarde se tiene en el templo de los P.P. Paules el ejercicio del mes de Maria con rosario, ofrecimiento de flores por las niñas de la Parroquia y motetes apropiados en honor de Maria Santisima. Se suplica a los padres de familia envien a sus hijas al ofrecimiento a fin de dar brillantez al acto y ponerlas bajo la proteccion de Maria.

MARTES

En la Iglesia Parroquial de Singalong, todas las tardes se celebra el ejercicio de las Flores de Mayo.

La función empieza a las 5:30 de la tarde y termina con la ofrenda de flores a la Virgen por un grupo de niñas.

Todos los martes, en la misa de las 6:15 también se tiene la función de los Trece Martes en honor de San Antonio de Padua. En este dia hay también otra misa, a las 7.

CONGREGACION DE MARIAS

Hoy, 9 de Mayo, habra funcion de las Marias en San Ignacio, a las 5:30 p. m. encargandose de los cultos el Turno presidido por Da. Josefa L. de Barcelon.

Mañana será el Turno presidido por Da. Julia de Tee Han Kee.

Durante todo el mes de mayo se nace todos los dias el piadoso ejercicio del mes de las flores y despues de la bendicion del Santisimo un grupo de niñas ofrenda flores a la Santisima Virgen.

FESTEJOS POR EL SANTO CRISTO DE LONGOS

El distrito de Binondo esta hoy

(*Continua en la pagina* 18)

MADAME E. KOLLERMAN'S FRENCH SCHOOL OF COSTUME DESIGNING AND DRESSMAKING

Reconocida como la principal escuela de su clase en Filipinas.
Le sugerimos que invierta su dinero y su tiempo sabiamente.
Aprenda: "block designing", confección de padrones, corte, "French Draping" forma moderna de adornar, confección de flores, de prendas para hombres, niños y de mestiza, y el método de fábrica—todo en un curso por ₱75.00.
Instrucción personal e individual bajo MADAME KOLLERMAN
Inscripción en cualquier tiempo — Llame o escriba para pormenores
2 Nebraska, Esq. San Luis — Tel. 5-77-82

Nuevos Modelos de RIZOS PERMANENTES
BALLECER HAIR DRESSER
Avenida Rizal, esquina Ronquillo
Tel. 2-12-32
Altos de la National Drug Store

Debe un hombre perfumarse?
Si, pero con un perfume que no destruya su severa distincion varonil
Debe perfumarse con

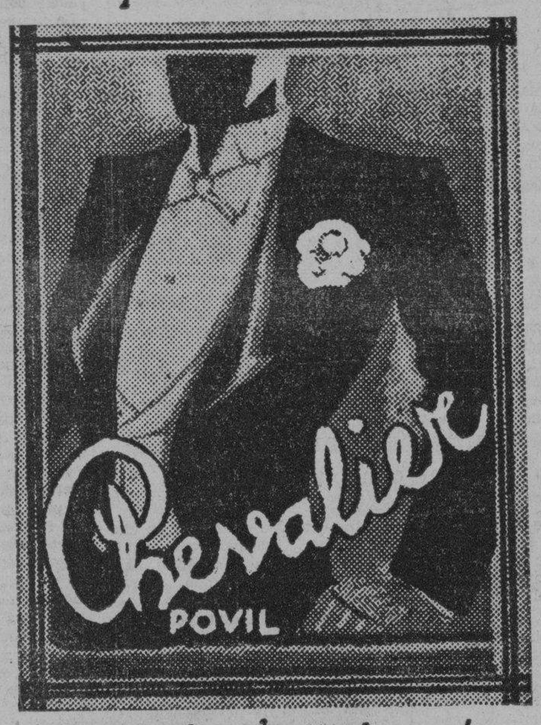

El perfume del hombre elegante y sobrio

AGUINALDO

Su Establecimiento Central para la Elegancia Femenina ó Masculina donde podra proveerse de novisimas prendas de vestir y accesorios al costo más bajo!

Para SEÑORAS

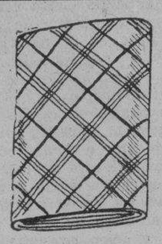

TELAS
para la Temporada de Antipolo, jiras anuales o convites.

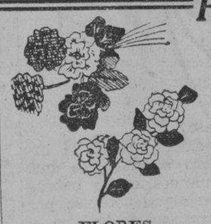

FLORES ARTIFICIALES
en colores y diseños surtidos... apropiadas para todas las ocasiones.

JOYAS "RHINESTONE"
de todas clases, tales como Diademas, Cinturones, Brochas, Sujetadores, Anillos, Hebillas, Aretes, Pulseras, Collares, etc... apropiados para "Flores de Mayo".

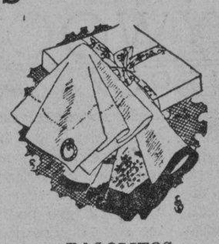

PAÑOLITOS
De Seda, algodón, hilo. Una gran variedad de colores y dibujos.

PARAGUAS
en bonitos diseños y colores, apropiados para toda ocasión.

VELOS DE BODA
para las Novias de Mayo

MEDIAS
gran variedad de estilos, colores y medidas.

ABANICOS
con hermosos dibujos, para todas las ocasiones.

PAÑOLONES
Un gran surtido de diseños.

TRAJES DE BAÑO
Una gran variedad de estilos, colores y medidas.

Para CABALLEROS

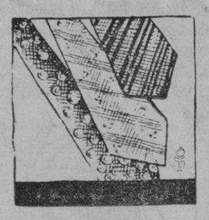

CORBATAS
Gran surtido de diseños y colores.

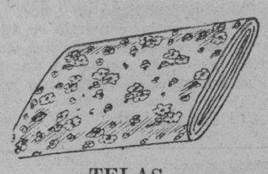

TELAS
Gran variedad de telas finas para "Camisa de Chino".

CALCETINES
Diseños surtidos—colores varios—medidas surtidas.

PAÑOLITOS
Novisimos diseños y colores.

CALZONCILLOS "BONDSTREETER"
Ajustables a tres medidas.
CAMISETAS
de algodón y seda.

TIRANTES
en diferentes colores y estilos; también juegos de Tirante y Ligas.

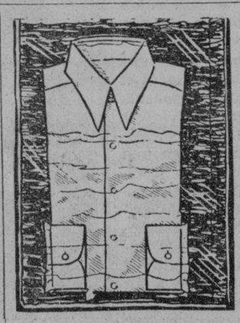

CAMISAS "TRUBENIZED"
Una gran variedad de estilos y medidas.

CINTURONES Y HEBILLAS
en varios diseños y estilos; también Hebillas con iniciales.

TRAJES Y CALZONES DE BAÑO
en estilos, colores y tamaños surtidos.

LOS PRECIOS DE AGUINALDO NO PODRIAN POSIBLEMENTE SER LOS MAS BAJOS EN EL MUNDO,—NO LO CREERIA UD. SI SE LO DIJESEMOS—PORQUE NO HAY MEJOR JUEZ QUE UD. Y SU CRITERIO PROPIO.

LAXANTE
de acción segura, compuesto de sal natural termal de Kissingen y de extracto de ruibarbo y cáscara sagrada.

Kissinga Píldoras Laxantes
Se toman 1-2 píldoras al acostarse
No contienen fenolftaleina

BOXBERGER, BAD KISSINGEN,
Casa fundada en 1711
Un Producto de Alemania
De venta en la BOTICA BOIE y otras farmacias

KATIALIS

PICADURAS DE INSECTOS

No debéis descuidar las picaduras de mosquitos, chinches, pulgas y otros insectos, trasmisores de graves enfermedades, curelos enseguida por medio del KATIALIS del Dr. Lorenzo C. Reyes que al instante hace desaparecer el escozor y mata los microbios dañinos a la salud. Tenga siempre a la mano un tarro de KATIALIS que también es util para toda clase de enfermedades cutaneas.

Se vende en las farmacias o pídase por medio del adjunto cupón:

FORMULA: Menthol 0.40 Gm., Salicylic Acid 1.50 Gm., Resorcinol 8.00 Gm., Zinc Oxide 3.00 Gm., Precipitated Sulphur 3.00 Gm., Benzoinated Lard 80.00 Gm., Oil of Bergamot Q. S.

Dr. LORENZO C. REYES
405 San Lazaro. Manila

Sirvase enviarme 1 tarro de Katialis cuyo importe de ₱1.20 *(*$1.20 *en el extranjero) va adjunto.*

Nombre .....
Direccion .....

COLEGIO DE SAN JUAN DE LETRAN

La Más Antigua Escuela Secundaria en las Islas

OFRECE CON EL RECONOCIMIENTO DEL GOBIERNO LOS SIGUIENTES CURSOS:

CURSO PRIMARIO (Primary Course) (Especial)
CURSO INTERMEDIO (Intermediate Course) (Especial)
CURSO SECUNDARIO GENERAL (General High School Course) (Curso Completo 4 años)
GENERAL Y PREPARATORIA—Curso en LEYES (General and Preparatory — Law Course) (2 años)
(Con título de Asociado en Artes, A.A.)
CURSO DE PREPARATORIA DE MEDICINA (Preparatory Medicine Course) (2 años)
(Con título de Asociado en Artes, A.A.)

OFRECE TAMBIEN LOS SIGUIENTES NUEVOS CURSOS CON LA APROBACION DEL GOBIERNO:

CURSO SECUNDARIO COMERCIAL (Commercial High School) (Curso de 4 años. Clases de Mañana)
CURSO DE UN AÑO DE SECRETARIA (One-year Secretary Course)
(Con certificado de Secretario Comercial)
CURSO COMERCIAL DE DOS AÑOS (Two-Year Commercial Course) (Con título de Asociado en Ciencias Comerciales, A.C.S.)
CIENCIA Y TACTICAS MILITARES (Military Science and Tactics)

CURSOS ADICIONALES ESPECIALES OBLIGATORIOS:

RELIGION
CASTELLANO

OPCIONAL:

MECANOGRAFIA (Typewriting)
TENEDURIA DE LIBROS (Bookkeeping)
TAQUIGRAFIA (Stenography)
MUSICA (Music)
DIBUJO (Drawing)

Para Informes dirijanse:
R. P. Secretario

COLEGIO DE SAN JUAN DE LETRAN
Manila, I. F.
P. O. Box 146 — Tel. 2-39-91

M.E.C.D. 2016

Pagina del HOGAR, la MUJER y el NIÑO

LA COCINA MODERNA

Natillas de manzana

½ kilo de manzanas
Dos cucharadas grandes de azucar moreno.
Un poco de agua
La cascara de medio limon
60 gramos de azucar de cuadradillo
Un huevo
¼ litro de leche
Una cucharada de azucar blanco
Unas nueces

Se pone el azucar de cuadradillo en un cazo esmaltado, se deja deshacer hasta que tome color dorado, se añade la leche y se pone el cazo en lumbre suave hasta que se disuelva el caramelo. Se bate el huevo, se añade, poco a poco, la leche con el caramelo y una cucharada de azucar. Todo se cuece al baño maria hasta que se haga como una natilla. Déjese enfriar. Las manzanas se pelan y se cortan en gajos, quitándoles las pepitas, se añade el azucar morena y la cascara del limon cortada finita y se cuecen las manzanas hasta que esten tiernas; despues se deshacen en forma de pure quitandoles el limon.

En unos moldes o copas de cristal, se llenan hasta la mitad con el puré de la manzana y hasta arriba con las natillas de caramelo, adornandolo por encima con almendras o nueces picadas.

Estofado de carne con pudin en pasta

1 kilo de carne de cadera
1 hoja de laurel Durkee, sal y pimiento Durkee
1 latita de guisantes
1 taza de Pet Milk deluida en agua
½ cucharita de Salsa Meggi.
3 cebollas y 3 zanahorias de Baguio
1 cuchara de aceite de ensalada Durkee
½ cucharita de Paprika Durkee
2 tazas de pudin de harina
6 patatas pequeñas
½ cucharita de sal Garlic Durkee

Caliente el aceite en una gran cacerola, luego añada las cebollas cortadas finamente, la sal Garlic y luego la hoja de laurel. Sasone la cebolla hasta que este dorada, luego añada la carne cortada en pedazos y mantengalo en aceite hasta que se dore. Añada luego la salsa Maggi, sal, pimienta y paprika. Cuando la carne este tierna, añada las zanahorias y las patatas cortadas cada una en cuatro partes. Sasonelo con sal y pimienta y vaya añadiendo agua caliente para evitar que se queme. Un cubo de caldo de carne Maggi disuelto en agua, dara un sabor especial a la salsa de este estofado. Seque los guisantes y añadalos hasta que la carne este bien blanda. Luego prepare los pudines en la forma siguiente:

2 tazas de harina de pudin Gold Medal
1 taza de Pet Milk diluida en agua

Vaya separando el pudin y añada al mismo la leche diluida. Vaya poniendolo despues en cucharas en el estofado ya preparado, y vuelva a cocerlo bien cubierto durante quince minutos sin remover ni levantar la tapadera. Luego cuando este bien cocido separe los pudines y sirvalos rodeando la carne estofada en un plato grande adornandolo con ramitas de perejil.

Los cuidados del cabello

El pelo no es una materia inerte, sino que es parte de nosotros, tiene vida y necesita aire y luz. Es necesario lavar el cabello con cierta frecuencia para limpiarle de las secreciones sebáceas y de las materias extrañas que se depositan en la epidermis, donde favorecen el desarrollo de innumerables microbios que atacan las raices y dan lugar incluso a la calvicie prematura. Cuanto mas grasiento es el pelo, es decir, el cuerpo cabelludo tanto mas frecuentemente necesita lavarse. Para lavar el pelo debe emplearse agua pura, de preferencia agua de lluvia, porque es mas suave que la de manantiales, que suele contener sales en disolucion. La temperatura del agua deber ser de unos 35.o. Para el lavado del cabello hay varios productos en polvo y liquido, los schampooing, especialmente fabricados para estos fines. A falta de schampooing especial, hay que emplear un jabon muy fino, preferentemente disuelto en agua caliente para hacer una jabonadura liquida. Se aclara el pelo lavado en agua templada y se seca lo mas rapidamente posible, ya sea por medio de las maquinas secadoras de aire caliente, o frotandolo con toallas secas y calientes, o incluso exponiendolo al sol.

Si la piel es ordinariamente muy seca, despues de lavar el pelo es conveniente frotar el cuero cabelludo con un producto grasiento y despues una brillantina de buena marca, que tiene la ventaja de hacer mas flexible el cabello y darle brillo.

Algunas personas que tienen la piel grasienta, despues de lavrse el pelo, emplean agua de Colonia en fricciones, procurando asi un efecto tonificador de la piel sin ningun perjuicio, pues que el agua de Colonia no es grasienta, sino que se hace a base de alcohol, que se evapora rapidamente.

La permanente, si esta bien hecha, no sufre por el lavado del cabello; pero hay que tener mas cuidado de dejar el pelo muy hueco cuando se seca, evitando apelmazarlo o estirarlo, aunque el peinado que se adopte sea el tipo "aerodinámico".

Jardineria

¿Y que es eso?

Esta habra sido tu pregunta inmediata. Pero seguramente que en mas de una ocasion te habrás encontrado con algun botánico por el campo entregado en cuerpo y alma a tal profesion. Y más seguro todavia que mas de una vez habras guardado una flor en un libro para que se te secase en él y luego encontrarla alli.

Bueno, pues se trata de hacer eso: de que busques flores en el campo y las guardes para examinarlas luego. Se trata de iniciarte un poco en botanica, tu que, seguramente, eres gran amante de las flores. Porque acaso tus facultades de observacion en este divertido estudio encuentren la revelacion de tu vocacion futura.

Herborizando aprenderás muchas cosas. Buscando flores descubrirás detalles que ni sospechabas. Recordarás que en alguna ocasion viste unas campanillas cubriendo muy lozanas un muro y al dia siguiente al volverlas a contemplar, descubriste que estaban mustias. ¿Cual era el motivo?

Pues un fenomeno de fisica. El frio de la noche convirtió en hielo el liquido encerrado en los vasos delicados de las hojas y corolas, todas las celulas reventaron y la planta yace ya marchita.

¿Te gusta saberlo? Pues aprenderás muchas cosas por el estilo herborizando. Sabrás para que sirve una planta, descubriendolo tu mismo; te enterarás de que las raices extraen del suelo jugos nutritivos que se transforman en savia de esas plantas. Y descubrirás que la hierba blanca encontrada bajo una piedra se pone verde desde que descubre la luz. Y de este modo entrarás en el dominio de la química.

Muy interesante, ¿no es cierto?

Problemas de maquillaje

Rochelle Hudson, petite estrella de la pantalla, retratada en la hora del maquillaje.

Aquellas mujeres que envidien a las que tienen la suerte de dorarse facialmente por el sol, compadezcan a la pobre Rochelle Hudson. La morena piel de Rochelle se torna mucho mas oscura de pasar unas pocas horas a merced de los rayos solares. No es que se queme—sino simplemente que se tuesta demasiado.

"¿Y que mas puede pedirse?"—Se preguntaran muchas de ustedes.

Pues bien, hé aqui el problema de Rochelle: un problema de Rochelle; un problema que le resta horas y hasta dias de placer y descanso: Cuando termina su papel en una pelicula... ¿puede ella acudir a un sitio de temporada a gozar de unas bien ganadas vacaciones al sol y aire libre?—No, rotundamente! Despues del "prevue" de la pelicula, es muy probable que el Studio requiera su presencia para filmar escenas adicionales en pró del mejoramiento de la cinta. Si ella dejara que su tez se tornara mas dorada de lo que era, fotografiaria distintamente en unas escenas que en otras, lo cual echaria a perder pelicula.

Muchas otras estrellas de Cinelandia enfrentan el mismo problema, y se ven precisadas a tomar las medidas necesarias para protegerse contra los efectos de los rayos solares. Para esto se valen de una capa de cierta crema confeccionada expresamente para servir de base al maquillaje. Han encontrado que esto las protege tambien contra los efectos del viento y la intemperie, ya que las condiciones climáticas de los lugares de temporada situados en el desierto cercano a Hollywood hacen imprescindible esta proteccion. Esta crema-basica tiene tambien la propiedad de hacer invisible cualquier manchita del cutis, pecas o lunares; y como conserva el maquillaje bien adherido durante largas horas, elimina la inconveniencia de tener que retocarlo continuamente.

Estas mujeres que tienen la suerte de dorarse con facilidad tienen que velar tambien por sus brazos y hombros. Cuando usen vestidos sin mangas, o de mangas cortas, deben proteger estas partes de su anatomia con una aplicacion de polvos liquidos. Esta locion sedosa forma una capa finisima e imperceptible sobre la superficie de la piel, y la protege milagrosamente contra las inclemencias del tiempo y los elementos. Y, aunque se conserva adherida a pesar de los movimientos bruscos de la natacion, puede quitarse facilmente frotándose con agua y jabon.

El principio de la armonia de colores no debe ignorarse cuando se trata de polvos liquidos y bases de polvo. Rochelle Hudson, por ejemplo, es una real trigueña, con cutis aceitunado y ojos grises. Ella usa polvos faciales en matiz aceitunado como su cutis, colorete y creyon de labios carmin. Sus ojos grises adquieren nuevos encantos con una aplicacion de sombra gris, "rimmel" negro y creyon de cejas tambien negro como sus cabellos. Y usa, pues, una crema basica de color carne, y polvos liquidos en el tono que armoniza con los faciales.

Es facil de notar que los cutis de estas bellas estrellas necesitan —y reciben—el mejor cuidado. Ninguna de ellas puede descuidar su limpieza con una crema desvaneciente. La limpieza es el primer requisito para un cutis saludable. Aquellas cuyos cutis sean normales o ligeramente secos, frecuentemente usan una crema emoliente, especialmente preparada para la piel, a fin de conservar bien lubricados sus tejidos.

Si estas medidas preventivas han llegado demasiado tarde, el problema de un cutis demasiado tostado puede resolverse mediante tratamientos frecuentes con una crema para blanquear. Estas cremas estan preparadas a base de ingredientes que no solo aclaran y emparejan el color del cutis, sino que lo estimulan y entonan, haciendo imperceptibles, tambien, las pecas y las manchas.

Una mente sana en un cuerpo sano—como dice el refran—es absolutamente necesaria a una estrella, que continuamente esta bajo el efecto de alguna emocion. El descanso, y el ejercicio parecen ser los unicos medios para lograr este fin. No pueden ellas escoger entre una mente sana y un cutis sano... porque necesitan los dos.

Complicada tarea es la de cuidar de un cutis que vale un millon de pesos... en esta industria del billon de dolares!—MAX FACTOR.

La vida ideal, en el campo

En realidad, hay dos razones por las cuales es mas sano vivir en el campo que en las ciudades. En primer lugar, el aire que se respira en el campo es infinitamente mas sano que el que se respira en las ciudades, pues no contiene gran cantidad de microbios, algunos de los cuales son muy peligrosos, y esta menos cargado de gases toxicos que la atmosfera de una gran ciudad. Por otra parte, la accion de los rayos solares se ejerce mucho mejor en el campo, donde nada los ataja, que en una ciudad, donde se vive en locales obscuros. Las radiaciones que nos envia el sol ejercen una accion saludable, desgraciadamente poco conocida y cultivada, sobre la salud y el bienestar de nuestro cuerpo. El sol es un gran destructor de los microbios peligrosos, y la luz es la enemiga de la suciedad.

Se puede añadir que la calma y el silencio del campo descansan enormemente el sistema nervioso fatigado por la vida febril y bulliciosa de las ciudades. Por ultimo, en el campo es mucho mas facil dedicarse a juegos que fortalecen el cuerpo y descansan el cerebro. Estas cosas tienen una influencia tan grande, que es facil observar la diferencia fisica de una persona, antes y despues de una estada en el campo, aun cuando dicha persona estuviera en plena salud. Una estada en el campo basta muchas veces no solo para restablecer a un convaleciente, sino que le permite un mayor desarrollo. Estas observaciones se aplican a la infancia, y todos conocen el bien que hacen a los pequeños habitantes de las ciudades unas vacaciones pasadas en el campo.

Un volcan

En un recipiente de vidrio transparente se pone una botella de vidrio negro llena de vino, tapada con un corcho agujereado en el centro. Cubrase la botella con tierra, a la cual se da forma de montañita. Se tendra cuidado de que la botella quede vertical y libre el agujerito del corcho. Hecho esto, llenese el recipiente suavemente con agua. El liquido penetra en la botella y desaloja el vino, que brota como el humo de un volcan.

Las legumbres secas son muy economicas, y constituyen un gran recurso para las amas de casa, especialmente en dias de frio, en que las frescas son escasas. Pueden combinarse con pescados, principalmente para las cenas, en que deben suprimirse casi por completo las carnes.

Vestidito de triangulos

Este vestidito esta hecho a triangulos. El cuerpecito es listado. Se cierra por los hombros con dos presillas de lana y dos botones de nacar. Para el montaje de los costados con las costuras, y despues las costuras de los hombros unicamente hasta la mitad. Poned un boton en cada hombrera y haced una presilla en el bor...

CONOCIMIENTOS UTILES

No todas las cocineras saben hacer bien las tostadas. Para que queden crujientes y de un hermoso color dorado hay que preparar un fuego limpio, de brasas bien pasadas, y mantener la rebanada de pan a cierta distancia para que se seque y dore muy poco a poco.

\# \# \#

Las uñas de los pies no hay que dejarlas muy largas ni muy cortas; cada uno de esos dos extremos presenta sus inconvenientes: largas, al apoyarse el pie en el calzado produciran un pequeño sufrimiento; muy cortas, el reborde de la yema del pulgar crecerá y la uña acabará por introducirse en él.

\# \# \#

En el sur de Rusia se cultiva el mirasol como podria cultivarse el trigo o el maiz. La planta es útil, pues la semilla da aceite y las hojas forraje.

El frio y la humedad ponen rojos los párpados. Para evitarlo se aplican compresas de ácido bórico tibio y concentrado, varias veces al dia, durante cinco minutos, teniendo los párpados cerrados. Por la noche se puede dar en el borde de los párpados la pomada siguiente:

Colcrén, 15 gramos, y precipitado rojo, 1 gramo.

\# \# \#

Hay un axioma muy conocido que dice "vale más prevenir que curar". Podemos aplicarlo a las arrugas, que pueden evitarse con masaje por la mañana y por la noche, de la forma siguiente: se untan los dedos con vaselina y se frota la piel en los lugares donde se inician, de izquierda a derecha para las que son horizontales, y de arriba abajo para las verticales. Para las arrugas de las sienes, el masaje se da en el extremo del ojo. Para la barbilla, se efectua un masaje giratorio con la palma de la mano. Después se lavará la cara con una infusión de hojas de nogal.

\# \# \#

El azúcar moreno ordinario no deber faltar en ninguna cocina bien provista; una cuharada pequeña basta para ablandar una libra de carne de la algo dura o se gasta en ciertos guisos. También muy buenos resultados poco de manzana rallada.

Cuando los Venenos Obstruyan los RIÑONES e Irriten la Vejiga

Déles una buena limpieza por 70 centavos

Vaya hoy mismo a su farmacia y siga este seguro, eficaz e inofensivo dético y estimulante—pida las Cápsulas DALLA DE ORO de Aceite de Hazy comience en seguida a lavar los riñ de desperdicios saturados de ácidos nenos.

Es el medio experimentado de restablecer la actividad normal de los riñones poner fin a esa irritacion de la vejiga suele ocasionar escasez y ardor de la o así como el sueño interrumpido por levantadas de noche.

Recuerde que los riñones, al igual los intestinos necesitan de cuando en cu do una buena limpieza, y que entre síntomas de debilidad renal figuran: ner que levantarse una o dos veces noche—el abotagamiento de los ojos calambres en las piernas—el dolor de tura y las manos sudorosas.

Pero insista en que le den las Cápsu MEDALLA DE ORO de Aceite de Ha lem, el legítimo y original de Haa Holanda. El precio es modico (70 cvos). Los buenos resultados lo dej satisfecho.

Todos los ingredientes de la siguiente mula son prescritos especificamente por médicos para las anteriores dolencias: te de linaza 0.035 gm; aceite de tre tina 0.168 gm; azufre sublimado 0.24 gnetian ex. 0.01 gm; pepp. oil 0.10

Comprobadas punto por punto... Por eso son tan uniformemente transparentes y lindas

HOLEPROOF
Medias de Seda

Compre lo que vale su dinero ...¡Pida Medias Holeproof por su propio nombre!

En las Medias Holeproof se com prueban, a con ciencia, su resis tencia y su perfec ción. Por eso lucen tan bien . . . po eso duran tanto Están cuidadosa mente reforzadas donde más se ro zan. Ajuste perfec to. Hechas de seda pura natural.

Distribuidores en Filipinas
Hamilton-Brown Shoe C
109 Escolta, Manila

Sucedió en HOLLYWOOD
POR LEROY MARCH

Un hermoso zafiro en forma de estrella ha sido la causa del momentáneo olvido de Mae West por su excepcional pasión por los diamantes. La West, que se ha hecho célebre, entre otras muchas cosas, por su extraordinaria colección de costosos brillantes, acaba de adquirir un precioso zafiro en forma de estrella, que pesa mas de 150 quilates y está considerado como uno de los más perfectos del mundo.

Otra estrella femenina que ha variado notablemente en estos dias es Barbara Stanwyck. Miss Stanwyck, que se distinguia por la sencillez de sus vestidos, se está convirtiendo en una de las mujeres mejor y mas lujosamente vestidas de Hollywood.

En Hollywood, acabamos de despedirnos de uno de los lugares mas caracteristicos de la Meca... Nos referimos al antiguo comedor de los studios Metro-Goldwyn-Mayer, histórico edificio que ha sido testigo de las aspiraciones y desengaños de las estrellas de la era pasada y las luminarias del presente, y que será sustituido por una nueva obra de construcción moderna. Mas de una celebridad presenció su derrumbe con lagrimas en los ojos, recordando con afecto y nostalgia las alegres reuniones y actos de transcendencia que tuvieron lugar entre sus paredes.

Joan Crawford acudió, a pesar de la lluvia torrencial que caia en esos momentos, a dar el último adios a lo que representó una escena tan importante y real en su ascenso a la fama.

Un persistente joven acaba de "meterse" a la fuerza en el cine, de manera algo macabra. El muchacho logró formar parte de un cortejo fúnebre que se dirigia al cementerio contiguo a los Studios R. K. O., y una vez dentro, escaló la muralla que separa ambos recintos.

José Avila, agricultor californiano, está convencido de que Hollywood es un asilo de locos.

Cuando los representantes de uno de los studios principales le ofrecieron una generosa cantidad de dinero por un acre de terreno, José aceptó maravillado; cuando los vió aparecer inmediatamente con un cargamento de palas de vapor y otros instrumentos de excavación, y proceder a despojar la tierra de su primera capa, comenzó a deliberar sobre el particular; pero cuando vió que cargaron con la tierra, diciéndole que podia quedarse otra vez con su acre de terreno, llegó a la conclusión de que el mundo entero estaba dando vueltas al revés.

El enigma no es en realidad tal... El studio lo único que queria era la capa superficial de la tierra, cuya consistencia es semejante a la del barro, para construir una pequeña aldea con chozas de adobe, al estilo de los indios mexicanos.

Todo el mundo en Warner Brothers está comentando y riéndose todavía de la broma que Alfred Green, director, le dió a George Brent, el apuesto galán de la pantalla.

Green hizo una pelicula de corto metraje, en la que aparece una muchacha muy bonita dirigiendo a Brent una ardiente proposición de matrimonio, y se la mandó al actor irlandés por correo. George, ignorando la naturaleza de la cinta, la exhibió en su casa ante varias amistades, y... Las carcajadas siguen resonando en el espacio...

Fred MacMurray, el joven actor "descubierto" por Paramount que ha causado sensación ultimamente haciendo latir los corazones femeninos, es generalmente cuidadoso al escoger su ropa, pero al comprar un traje recientemente mostró aun mas esmero que de costumbre.

"Este traje tiene que lucir muy bien", explica Fred. "Porque es el único que uso en toda la pelicula que actualmente desempeño".

La aparición de camellos en una pelicula significa trastornos y dificultades... porque parece que estos animalitos tienen la peculiaridad de gustarle morder a los actores. Por consiguiente antes de enviar una caravana de camellos y actores a un desierto cercano, a fin de tomar escenas para una pelicula, los Studios 20th Century-Fox sacaron lo que ellos llaman de burlas "un seguro contra camellos".

¿Sabia usted...

Que Alan Hale, "hombre fuerte" de la pantalla es inventor? Hale ha patentizado ideas para mejorar la construcción de asientos de teatro, anteojos y frenos de automovil.

Lupe Velez, Una Beldad de la Pantalla

SI, ESTE COLORETE ES ENCANTADOR

Conoce Vd. el halago del colorete PRINCESS PAT? No da al rostro la impresion de estar "pintado." Tampoco es apagado. Es la maravillosa combinación "duo-tone" — que cambia de tono y armoniza con el color del cutis irradiando sobre el rostro el suave encanto de un rosado natural.

Formula: Menthol 0.3 gm., Camphor 3 gm., Oil Eucalyptus 0.1 gm., Boric Acid 3.5 gm., Oil Pinus Pupillo 0.1 gm., Excipiente to make 30 gm.

BOLSOS DE NOVEDAD

NUEVO SURTIDO EN ABALORIOS, PERLAS, LENTEJUELAS.

EN COLORES: ORO, PLATA, AZUL, VERDE, ROSA, CREMA Y BLANCO.

DESDE ₱5.40 EN ADELANTE

HEACOCK'S

MANILA Y SUCURSALES DE PROVINVIAS

Bibliografia

La nueva novela de A. Valdes Pica

Por VINCITOR

Sin mucho ruido, Alejo Valdes Pica acaba de regalarnos y de enriquecer la bibliografia filipina con una nueva produccion suya, con la que, por otra parte, aumenta tambien el numero de sus publicaciones que, en su genero y en la actualidad, creo sea el mayor de estos dias.

Lo que mas admiro en Valdes Pica es ese su estilo de ritmia elegancia, ligero, alado, agil y atrevido, que le capacita a recorrer las diferentes manifestaciones del sentimiento, sea en lo que tiene de especulativo como en lo que tiene de racional. P or esto mismo, Valdes se ha hecho "revolucionario" porque, esforzandose por ir lejos de los clasicos, bien sea en la Musica como en la Literatura, ha tomado por modelo la ideologia del Renacimiento frances, que no son pocos sus seguidores en España, en las republicas sudamericanas y en Filipinas. No le tacho por eso, pero tampoco estoy del todo con el. Tengo, sin embargo, que hacer una salvedad, y es la de que Valdes escribe con claridad y precision, en español sonoro y no rebuscado, es decir, como un artista verdadero que sabe descubrir la belleza para trasladarla a su lienzo.

No es que yo niegue talento a los "revolucionarios", que yo llamaria "evolucionistas", sino porque el valor de la obra del pasado es tan grande, que puede decirse que no dejaron nada por atisbar, ahondar y sublimar, y aunque hoy se quisiera clvidar lo que hicieron los viejos artistas, no podremos menos de encontrarnos de boca a manos con ellos cuando se cree que hemos llegado ya a lo ultimo. Todo el esfuerzo de los que se llaman modernos, creo yo, no puede pasar de una evolucion, en la que se han dado verdaderos genios que parecian haber eclipsado toda la tradicion, aunque, desde luego, no lo fueron ni podian serlo sino a condicion de contar con la obra de los que le precedieron. ¿Quien puede negar que, en los sucesivos turnos de la humanidad, en la obra comun, la vida que vivimos, embellecida por el arte, es mejor que la de nuestros antepasados? Pero esto no quita el que, por encima de nuestro suelto velamen, volvamos la vista a los hombres y cosas del pasado que hicieron posible que las generaciones posteriores transformaran la sociedad humana rodeandola con esos esplendores y maravilas que harian empalidecer a los mismos sabios de Grecia y Roma. Quizas no tendriamos tantas inquietudes si el mundo no hubiera progresado tanto y, en vez de multiplicarnos tan extensamente y de crear tan complejas necesidades, se nos hubiera asignado, como a los azucareros, un limite.

Los asuntos de novela, especialmente la novela historica o de tesis, aunque los reviviera la pluma de un Blasco Ibañez, no gustan a la mayoria de los lectores, a quienes apenas les queda tiempo para echar un vistazo sobre las notas gacetsrias de la prensa.

¿Cual seria, pues, el camino que debieran seguir los estetas contemporaneos, el del pasado o el del presente? Yo no creo en lo uno ni en lo otro. El temperamento actual no se amoldaria a los gustos de una edad que se dejaba encantar por relatos que no merecerian la atencion de nuestros dias, pero tampoco se contenta, puesta a reflexionar, con los temas inspirados por la sensualidad refinada. Creo que Godowsky, el gran pianista, tiene razon al decir que, al contrario de lo que ocurre en la politica y en la religion, en el Arte se debe ser eclectico.

Lo malo de este juicio es que no todos los artistas pueden ser eclecticos. Lo mismo que acontece con los pianistas, en los que hay muy felices interpretando a Beethoven, pero que no se les puede oir cuando tocan las obras de Chopin por lo poco inspirados que lo hacen, hay novelistas que, como Cervantes y Shakespeare, han nacido para tomar por asunto temas de caracter universal, y otros que son una notabilidad en el desarrollo de motivos sencillos, pero incapaces de alejarse de sus propias fronteras.

Lo que sucede con los autores, ocurre con los lectores, con los admiradores. No todos gustan de los temas cuyo desarrollo requiere un tiempo enorme y porque estas obras quedan reservadas para los historiadores y criticos. En cambio, la mayoria pide trabajos faciles de entender y de admirar porque el lector ordinario no tiene la preparacion necesaria para saber gustar de los complicados y hermosos incidentes de la narracion. Digo mal; no es que no guste, sino porque no puede ir a pie firme y llegar por sus propias fuerzas al fondo de la obra. Quiere estar enterado de todo, pero por la superficie, por lo que le diga un escritor tal o cual que tiene la habilidad de saber popularizar a los autores de manera que los haga simpaticos para el publico.

En Filipinas, sin embargo, la cuestion varia. Los elementos de tradicion, de suyo debiles, han sufrido una transformacion tal, que apenas queda nada, aunque al manifestarse lo que se ha venido asimilando al contacto con la nueva civilizacion, tampoco se note una nueva personalidad, con propios y exclusivos caractres, fuera del deslinde que queda a la vista marcando las dos culturas que han moldeado el pais. Mientras por otra parte, mas se extiende el pais, cuanto mas crece el numero de habitantes que puebla Filipinas, mayor es el cultivo de los dialectos y hasta se van escribiendo poesias siguiendo la metrica clasica, se celebran torneos literarios y se pronuncian los mas grandilocuentes discursos, a la vez que, por otro lado, se siguen, en ingles, los modelos que nos han traido los americanos. Cierto es que el Codigo de Procedimientos establece o tiene por idiomas oficiales el ingles y el español, pero, en realidad, el ingles va suplantando el español porque, en primer lugar, los que hablamos el español nos vemos precisados a estudiar el ingles, y, si bien podemos hacernos entender en este idioma, tampoco podemos decir que lo poseamos a la perfeccion, y los que se han educado en las escuelas, privadas y publicas, tampoco pueden tener mas conocimiento del español que el rudimentario porque es con el ingles como se abre paso en la vida, y es por eso que se ve empelida a enriquecer sus conocimientos de este idioma.

Veinte años atras me imaginaba que continuariamos hablando el español para siempre; pero hoy tengo que rectificarme. Creia que la clase intelectual podria imponer su voluntad, pero pudo mas el poder soberano que, al reves de la politica colonial española, impuso a toda costa su idioma para que asi el pais viviera y supiera seguir mejor las normas del invasor. Pero empezando por esta clase intelectual y terminando con los mismos colegios de los religiosos españoles y los mismos españoles particulares que han quedado en Filipinas, todos se vieron envueltos en la corriente, sin que del pasado quedara mas recuerdo que una prensa que se defiende a la desesperada y cuyas luces son de año en año mas debiles hasta que llegue a extinguirse por completo si España no logra arreglar sus propios asuntos y consigue, con su inteligencia, moderna diplomacia, industria y comercio, abrirse paso en el actual desconcierto internacional reconquistando siquiera parte de sus glorias de los tiempos de los reyes catolicos.

Le envidio, despues de todo, a Valdes el que, con todo el porvenir sombrio de la literatura española en Filipinas, aunque nadie ignora que, lo mismo en los libros que en los hombres, lo mejor es lo que se ha hecho y pensado en español, escriba en este idioma, sienta en este idioma y lo hable tan bien.

Valdes puede tener sus defectos, como todos nosotros los tenemos, pero lo que nadie le puede regatear es su derecho bien ganado de ser uno de los mas escogidos literatos de Filipinas.

PARA CUBRIR UNA MESA FINA

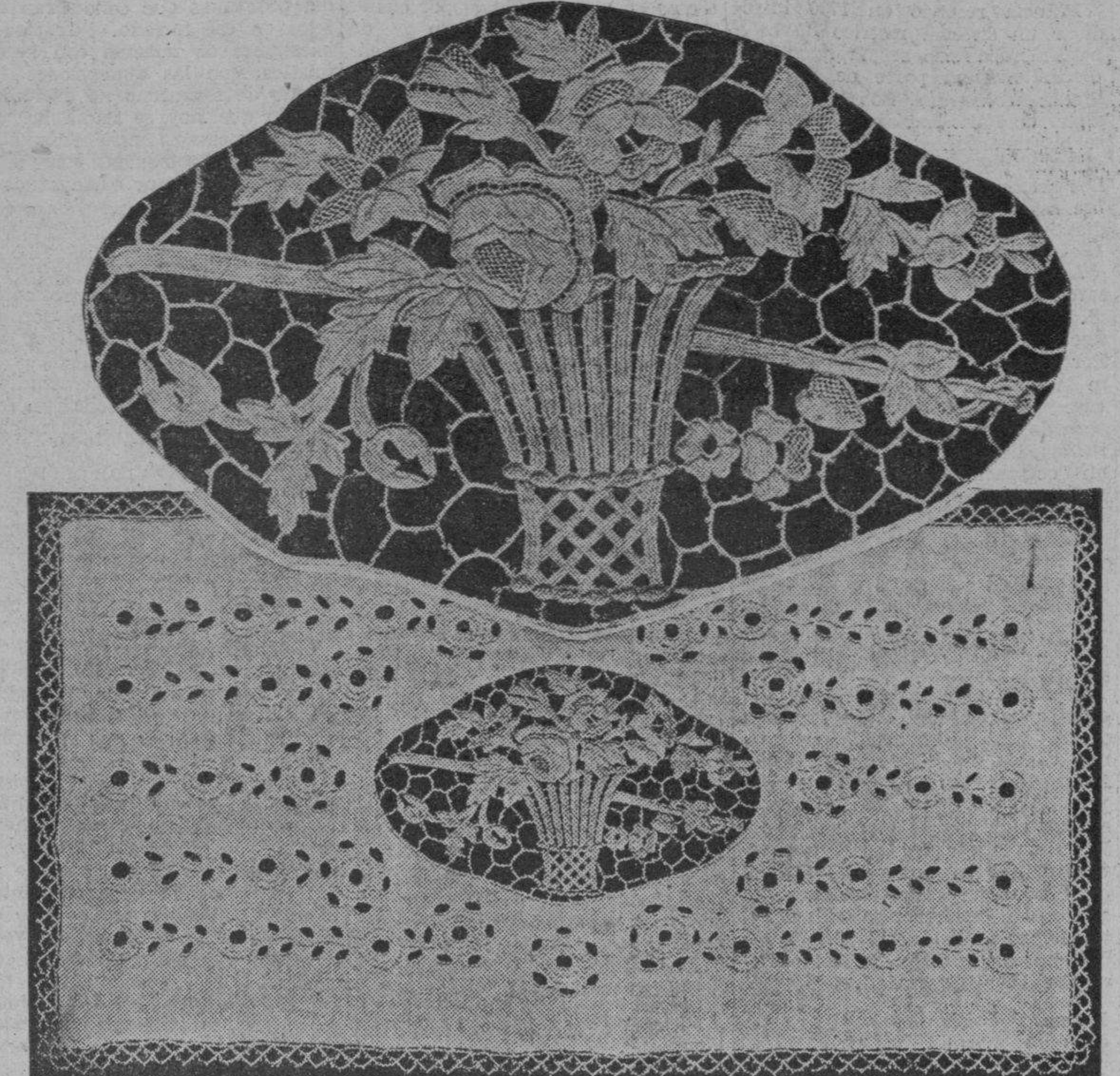

He aqui un tapete para una mesa de madera fina.

El dibujo esta hecho en forma de guirnaldas. Las flores y las hojas se bordan a la inglesa y los tallos a cordoncillo. Las flores grandes y las pequeñas estan sombreadas con nudos.

Si teneis algun motivo en encaje de Venecia o malla podeis aprovecharlo para adornar el fondo colocandolo en el centro: y si no, podeis hacer el motivo de encaje de Venecia que se presenta en este grabado.

Este motivo esta adornado con un cesto de flores que se hacen a punto mate y a punto de tul. El centro de algunas flores esta agujereado. El adorno se destaca sobre el fondo de bridas festoneadas con piquillo.

Se remata el encaje por un piquillo de encaje de Venecia formado por ondas con piquillo.

MORALEJAS

No condeneis a ninguna persona en su ausencia. Cuando estéis obligados a censurar a alguien, hacedlo delante de él, pero con dulzura, y por medio de palabras llenas de caridad y compasion, porque el corazón humano es como la planta kuruli, que abre su corola al dulce rocio de la mañana, pero la cierra a la pesada avalancha de la lluvia.

Acusar a los demas de las propias desdichas, propio es de un ignorante. Acusarse solo a si mismo, es propio de un hombre que comienza a instruirse. No acusarse a si mismo, ni a los demas, es cualidad de hombre ya instruido.

Consejos breves

Si por cualquier cosa os cae sobre la piel lejia de potasa, para que no os la queme, apresuraos a meter en seguida la mano—si la mano es la que os habeis mojado con lejia—en agua con un poco de vinagre o lavad la piel de donde sea con la citada agua. Esto impedira que la lejia os queme.

\# \# \#

Las medias negras duran mucho lavandolas primero con agua y sal y luego con agua clara.

\# \# \#

Se logra una goma fluida y que dura mucho sin secarse o corromperse, disolviendo la goma arabica en polvo en aguardiente puro y cubriendola para tenerla al abrigo del contacto del aire, evitando la evaporacion con un trozo de papel pergamino.

\# \# \#

Si se le añade un poco de azucar, los objetos que con ella se peguen no se despegaran aunque se pongan al sol a una elevada temperatura.

SECRETOS DE BELLEZA

Por MAX FACTOR

LA PSICOLOGIA DEL MAQUILLAJE

Aunque la comparacion parezca sarcastica... es un hecho que hay mujeres, muchas mujeres, que derrochan las pinturas en sus rostros hasta el punto de hacerlos lucir como llamativas figuras de anuncio. Como los anuncios, se proponen llamar la atencion a primera vista... y lo logran!

No es la mision del maquillaje llamar la atencion de esta manera. Las encantadoras damas del Cinema, como Virginia Bruce por ejemplo, se valen de sus secretos de belleza para lucir atractivas y no sensacionales.

Es cierto que la ciencia de la Psicologia ha probado que un objeto deslumbrante, de colores subidos, llama la atencion con mas prontitud que uno mas discreto, de color amortiguado. Pero afortunadamente el primero no puede retenerla. Una combinacion inarmonica de colores llega a hacerse desagradable—y hasta ahuyentar.

Por tanto, la mujer insensata que se tiñe sus cabellos de un color llamativo y contranatural, aplica demasiado colorete a sus mejillas, se pinta los labios de escarlata encendido y dá a sus ojos varias capas de "masque" y sombra, esta propensa a recibir una amarga desilusion. No hay mejor ejemplo para demostrarlo que la evolucion en el Cinema del mismo maquillaje. Si te acuerdas de los dias de Theda Bara y Louisa Glaum, recordarás como se maquillaban con la unica intencion de lucir lo mas escandalosas posible. Tal cosa no podia durar... La heroina moderna tiene un encanto sencillo, franco, natural... Porque ella es en sí NATURAL.

Muchas personas creen que las estrellas de tipo ingenuo como Madge Evans y Jean Parker no usan maquillaje de ninguna clase. La verdad es que sí lo usan—pero aplicado con tanto arte que el resultado es encantadoramente natural, porque dejan que su personalidad sea la que domine el maquillaje. Toda mujer debia hacer que su personalidad y encanto natural se revelara en su rostro—y no dejar que se esconda tras una mascara de maquillaje.

Pero seamos más prácticos. Tornemos a los fundamentos. La boca se presta siempre a ser el primer rasgo que debemos tratar—porque es el que puede embellecer o desfigurar el rostro femenino.

En articulos anteriores hemos discutido las distintas maneras como la forma de una boca demasiado pequeña, grande, etc..., puede alterarse con el maquillaje. No debe recurrirse a este extremo, sin embargo, a menos que no sea absolutamente necesario. Volvemos a repetir, que el propósito del maquillaje es la naturalidad. Porque si cambias la curva natural de tus labios, cambiará tambien tu personalidad—lo cual es una locura. Si quieres definir la forma natural y el encanto de tus labios, no te apliques una capa muy espesa de pintura. Empieza por secarte bien los labios; pasa entonces el creyón por el labio superior, siguiendo su contorno natural; marca el contorno del labio superior en el inferior, cerrando la boca y apretando los labios. El contorno del labio superior queda simetricamente marcado en el inferior, dándole asi mayor naturalidad a los labios. Empareja la pintura con la punta del dedo, extendiéndola bien hacia la parte interior de los labios, para evitar se marque una linea donde se juntan los labios. Si aun despues éstos conservan demasiada pintura, comprime entre ambos un pedacito de papel-tisu. Esto los librará de cualquier exceso y al mismo tiempo, les dará una apariencia suave.

Nunca resulta mucho lo que se diga sobre la importancia de escoger el creyon de labios en el matiz correcto. Su matiz debe guardar armonia perfecta con tu tipo personal. Si no existe esta armonia, es imposible poder evitar que el maquillaje luzca artificial.

La misma armonia que existe entre el creyón de labios y el color natural de los labios, debe existir entre el colorete y el sonrojo natural de las mejillas. Escoge un arrebol que tenga el mismo color de tu piel; aplicatelo con mucha parquedad y, desvanécelo bien en los confines, para que se confunda con tu propio color. Y en cuanto al polvo—recuerda que debe aplicarse siempre despues del colorete, y nunca antes.

El maquillaje de los ojos debe seguir tambien el mismo principio de la armonia. Las rubias deben dejar de usar "masque" y creyon negro y en caso que se apliquen sombra durante el dia, ésta debe ser de un matiz claro y delicado—como el gris azulado.

Las trigueñas generalmente pueden usar "masque" y creyon de cejas de color negro. Pero la sombra debe ser color cafe. La sombra debe aplicarse siempre con un toque muy ligero. No es su propósito pintar los parpados, sino simplemente acentuarlos.

Por más que se discuta este tema, siempre quedan mujeres que no se dan cuenta de sus equivocaciones. Si experimentass con estas ideas—verás cuanto vale la pena!

M. SOTELO
COMISIONES
Y CONSIGNACIONES
P. O. Box 137, Iloilo

PAX!

ST. SCHOLASTICA'S COLLEGE

DIRIGIDO POR LAS HERMANAS BENEDICTINAS

Ave. Pennsylvania 1532
Manila, I. F.

CURSOS RECONOCIDOS POR EL GOBIERNO DE LAS ISLAS FILIPINAS

PRIMARIA E INTERMEDIA:
(Niños son admitidos hasta el segundo grado inclusive).

SECUNDARIA:
Curso General
Curso Comercial
Curso de Ciencia Doméstica

CURSOS COLEGIADOS:
Artes Liberales (A.A., General, Pre-law y Pre-med., A.B.)
Educación (B.S.E., Certifico de Maestra del Colegio Normal)
Música (B. Mus., Diploma de Profesora).
Comercio (A.C.S., B.C.S.)
Ciencia Doméstica (B.S.H.E.)
Post-Graduado (M.A.)

CURSOS ESPECIALES:
Música (Piano, Violin, Violoncello, Voz, Citara, Giencias Musicales).
Lenguajes modernos (Alemán, Francés, Castellano, Italiano)
Taquigrafía, Estenotipia, Mecanografía.
Artes (Pintura en aceite y a pluma, dibujo)
Kindergarten para niños y niñas.

NOTA: Se enseña el Castellano en las Clases Primarias é Intermedias, y el Castellano o el Francés en los Cursos Secundarios.

MATRICULACION

EXTERNAS		
Derecho de Entrada (para las recien llegadas)	₱ 5.00	
Enseñanza: Grados Primarios	80.00	anualmente
Frados Intermedios	90.00	"
Cursos Secundarios	100.00	"
Cursos Colegiados	120.00	"
KINDERGARTEN		
Derecho de Entrada (para los recien llegados)	₱ 2.00	
Enseñanza	50.00	anualmente
MEDIO-INTERNAS		
Derecho de Entrada (para las recien llegadas)	₱ 7.50	
Enseñanza (lo mismo que la de las externas)		
Para Medio-Pupilaje se paga en adición a la enseñanza..	100.00	anualmente
INTERNAS		
Derecho de Entrada (para las recien llegadas)	₱ 15.00	
Enseñanza y Pupilaje:		
Grados Primarios	360.00	anualmente
Grados Intermedios	370.00	"
Cursos Secundarios	380.00	"
Cursos Colegiados	400.00	"
CURSOS ESPECIALES		
Piano, Violin, Voz:		
Grados Primarios	₱100.00	anualmente
Grados Intermedios.	110.00	"
Cursos Secundarios y Colegiados	125.00	"
Pintura	60.00	"
Lecciones particulares de:		
Alemán, Francés, Castellano, Italiano ..	60.00	"

PARA MAS INFORMES DIRIJANSE A LA REV. MADRE PRIORA O. S. B.

¡Un consejo de belleza de los labios de GINGER ROGERS!

Radio Pictures

ES EL JABÓN LUX DE TOCADOR QUE CONSERVA MI CUTIS TAN HERMOSAMENTE BLANDO, SUAVE Y TERSO

Siga Vd. este método empleado por las estrellas del cine:—

Hágase una espuma cremosa con Jabón Lux de Tocador y agua tibia. Esta espuma especial penetra profundamente en los poros.

A continuación enjuáguese con agua ligeramente más fria. La espuma se llevará consigo todas las impurezas perjudiciales de su piel.

Termínese el tratamiento golpeando muy ligeramente su cara con una toalla suave hasta que esté seca. Repítase por la noche y por la mañana. Se asombrará de la mejora que unas semanas de este tratamiento pueden proporcionar.

No menos de 845 hermosas estrellas del cine coinciden con Ginger Rogers—y miles de bellezas de todas partes del mundo emplean Jabón Lux de Tocador para conservar su cutis fresco y tierno. Penetra muy profundamente dentro de los poros de la piel, llevándose consigo toda la suciedad e impurezas. Y adicionalmente esta suave espuma ablanda y suaviza la piel, aumentando su atracción y belleza.

Emplee Vd. Jabón Lux de Tocador por espacio de unas semanas. ¡Entonces podrá Vd. apreciar la mejora lograda en su cutis! Adquiera Vd. una pastilla hoy mismo.

JABÓN LUX DE TOCADOR

El jabón de belleza de las estrellas del cine

LEVER BROTHERS COMPANY, CAMBRIDGE, MASS.

M.E.C.D. 2016

Rudyard Kipling y el Hombre

Por JOSE MARIA SALAVERRIA

Me encontraba yo por estos dias mas lleno de fervor por el espiritu de Kipling que nunca, cuando ha llegado la noticia de su muerte. ¿Ese fervor del momento era producido por sus novelas y narraciones, las mismas que me conmovieron y entusiasmaron tantas veces? No; ahora se trataba de unos versos, una poesia que acababa de leer en una revista mejicana, fielmente traducida por Efrén Rebolledo y que no llevaba mas que este título terminante: Sí. Suprema afirmacion de una alma que se encara ante la vida con la lucida y orgullosa sinceridad del hombre que sólo quiere ser eso, un Hombre.

Pero el sentido de virilidad, de varonia, no es el mismo en todas las edades y culturas. Si Horacio ponia su ideal en el 'vir bonus', San Francisco de Asís creia que el verdadero hombre no es otra cosa que un pobrecito que ama por igual al sol refulgente, a las yerbas del campo y al lobo carnicero. Pues bien, el hombre de Rudyard Kipling es la expresión representativa de la humanidad moderna, y responde a los propósitos e incentivos modernos con tal fuerza y sinceridad, que uno se siente retratado en semejante aspiracion como si, en efecto, las palabras del poeta nacieran del fondo de nuestro propio ser.

Los alemanes emplean mucho la palabra "fáustico" para significar el tono de la civilizacion moderna y del hombre occidental. El origen de la expresión está en Goethe. Fué Goethe quien dijo en una celebre poesia cuanto es necesario decir para saber el sentido de una virilidad de tipo "fáustico". "Tu puedes perderlo todo, riqueza, posicion, poderio, dicha; pero si pones voluntad en la obra, tú puedes recuperarlo todo de nuevo. Ahora, si pierdes el valor, lo has perdido todo definitivamente; más te valiera no haber nacido..." Este concepto del valor, como profunda representacion de la masculinidad indeclinable; esta actitud de Prometeo que se alza contra todas las fuerzas fatales y que se siente atado, sin claudicar, a los dolores y las miserias del destino, es lo que Kipling acierta a decir en su poética composicion, precisamente presidida por una palabra tan simbolica, tan de hoy y tan nuestra. . ¡Si!

RUDYARD KIPLING

Si puedes estar firme cuando en tu derredor
Todo el mundo se ofusca y tacha tu entereza
Si cuando dudan todos, fias en tu valor,
Y al mismo tiempo sabes excusar su flaqueza;
Si puedes esperar y a tu afan poner brida
O blanco de mentiras, esgrimir la verdad
O siendo odiado, al odio no dejarle cabida,
Y ni ensalzas tu juicio, ni ostentas tu bondad;

Si sueñas, pero el sueño no se vuelve tu rey;
Si piensas, y el pensar no amengua tus ardores;
Si el triunfo y el desastre no te imponen su ley
Y los tratas lo mismo, como a dos impostores;
Si puedes soportar que tu frase sincera
Sea trampa de necios en boca de malvados,
Y mirar hecha trizas tu adorada quimera,
Y tornas a forjarla con utiles mellados;

Si todas tus ganancias poniendo en un monton
Las arriesgas osado en un golpe de azar,
Y las pierdes y luego con bravo corazon
Sin hablar de tus perdidas vuelves a comenzar;
Si puedes mantener en la ruda pelea
Alerta el pensamiento en la ruda pelea
Alerta el pensamiento y el musculo tirante
Para emplearlos cuando en ti todo flaquea,
Menos la voluntad que te dice: ¡Adelante!

Si entre la turba das a la virtud abrigo;
Si marchando con Reyes, del orgullo has triunfado;
Si no pueden herirte amigo ni enemigo;
Si eres bueno con todos, pero no demasiado,
Y si puedes llenar los preciosos minutos
Con sesenta segundos de combate bravio,
Tuya es la Tierra y todos sus codiciados frutos,
Y lo que mas importa, seras Hombre, hijo mio.

Este es el Hombre, en efecto; el Hombre nórdico, anglosajon, fáustico, actual, presente. Sin embargo, se le ve coincidir en sus raices mas profundas con un estoico griego. Pero el estoicismo toma aspectos diversos a traves de las razas y las culturas. Y al leer las palabras emocionantes de Rudyard Kipling, el pensamiento evoca aquellas otras, aquel celebre soneto en que Plantin, en el fondo de su taller de Amberes, confiesa y define la actitud del hombre sabio ante la vida.

Aqui la sabiduria alcanza la plenitud de la sensatez. Sabiduria del hombre que comprende demasiado; que es sensual con prudencia, y católico sin exceso, y que disimula con tacto su interior escepticismo. Aquí el estoico, sin él proponérselo, se ha revelado epicureo. Pero éste no es mas que un ideal conformista y pragmatista de la vida. La vida del hombre egoista, refinado y sabio, que no quiere luchar exageradamente; que cede en lo mas dificil y tirante, para poder beneficiarse de las ventajas moderadas y legales del mundo. Un burgues ilustrado de cualquiera provincia francesa podria hoy aceptar como modelo propio el celebre soneto de Cristobal Plantin.

Como contraste a esta flor del Renacimiento podriamos poner la palabra gótica y sinceramente cristiana de nuestro Jorge Manrique. En los versos de sus coplas se define tambien la interpretación de la vida y del concepto de la virilidad. Pero es un caballero procer el que habla, y esta hablando bajo la impresion de un dolor entrañable y de un desengaño aleccionador. El hombre que ha conocido todos los favores del poder, todos los placeres de las fiestas cortesanas, todos los entusiasmos y triunfos de las campañas guerreras, el gallardo caballero que ha vivido la vida con victoriosa intensidad se encuentra de pronto con la patética convicción de que esa vida marcha rapidamente, como los rios, a la mar, que es el morir. Brilla, seduce, encanta, y en realidad no es nada. Es como "los rocios de los prados", o como "las verduras de las eras..."

En cuanto a un modelo de hombre, él solo lo concibe tal como era su padre el Maestre de Santiago: es decir, como un señor y un guerrero de las postrimerias del goticismo.

¡Que amigo fue para amigos!
¡Qué señor para criados y parientes!
¡Qué enemigo de enemigos!
¡Qué maestre de esforzados y valientes!

¡Qué seso para discretos!
¡Qué gracia para donozos!
¡Qué razon!

¡Cuan benigno a los subjetos!
¿A los bravos y dañosos un leon,

Rudyard Kipling no ignora lo que se oculta bajo la doblez de la vida; no ignora tampoco la escala de las limitaciones que impiden al hombre alcanzar todos los fines que su ardorosa fantasia imagina. Sabe que existe la fatalidad. Pero ha nacido en el instante de mayor poderio del Imperio, y pertenece a una raza dura y orgullosa. Pedir a la vida la parte de comodidad que ella otorga a los espiritus domesticos y sedentarios, seria indigno de un hombre altivo; renunciar a la lucha porque se sabe que todo termina en la muerte, tampoco lo considera leal. Beethoven lo habia proclamado antes; el hombre combatido por las mas dolorosas experiencias, por los más dramáticos conocimientos, debe erguirse frente a la fatalidad y dirigirse 'al optimismo por el dolor". Kipling llega al optimismo vital, pero sin recurrir a gesticulaciones patéticas; omitiendo el nombre del dolor por un pudoroso orgullo masculino. Ante el problema que le ofrecen la vida, la muerte, el mundo, no titubea en pronunciar la palabra que mas profundamente define al hombre. ¡Si!

Fué su existencia entera una afirmacion obstinada de cuanto merece amar y ambicionar el hombre. La fuerza y la voluntad desde luego; pero ademas los espectáculos grandiosos que ofrece la libre naturaleza, y las luchas y los afanes de las bestias ingenuas, y el drama y la alegria de la manigua indiana. Sin olvidar la ternura y el vago acento ironico. Su espiritu buscaba la idea de afirmacion en las flotas de buques británicos que unian con su tupida red los continentes; en los mercaderes y aventureros que fundaban sus factorias dominadoras bajo todos los soles, bajo los cielos mas implacables: en el piloto y el grumete, el gobernador y el soldado, el virrey y el capitán de industria, el "gentleman" y el "pioneer", todos los que estaban labrando la gloria y el poderio del Imperio. Todos los capaces de responder con un ¡sí! categórico a las insidiosas o alucinantes interrogaciones que hace al hombre la vida.

Las cacerolas y sartenes se limpian mejor con

SAPOLIO

En panes y tarros
LIMPIA-PULE

¡Hace relucir la madera y el laton!

EL METRO, EL ORO Y LA MICROQUIMICA

Por OSWALD FALKE

Los objetos de uso diario, los que nos depara nuestra civilizacion, estan ahi; de ellos nos valemos con la mayor naturalidad, sin preguntar mucho ni poco como se han producido, cual es su origen. Estamos acostumbrados a su empleo con suma naturalidad y a menudo ni siquiera recordamos los siglos de lucha y de esfuerzo representados por las cosas mas indispensables en las relaciones con el projimo y entre los pueblos.

Tal ocurre, por ejemplo, con el metro. El punto de partida hacia la unificacion de las medidas o sistemas de medidas, tan necesaria para la relacion entre los pueblos, fue la necesidad economica; en primer termino es, ademas de punto de partida, meta, asimismo, ya que las mercaderias deben ser contadas, pesadas y medidas. Por supuesto, las relaciones entre tribu y tribu y luego entre pueblo y pueblo, al ir aumentando y estrechandose dictaban el apremio en lo relativo a abandonar la arbitrariedad de los sistemas metricos.

Fué preciso fijar una medida de longitud determinada y hacerlo por acuerdo mutuo, darle algun nombre y tomarla como base de todas las mediciones. De ahi, pues, que seis centurias atrás dispusiese ya en Paris de una medida basica de longitud: la "toise" (la toesa); consistia en dos resaltos o salidizos del muro del "chatelet", cuya distancia daba la medida oficial y los comerciantes ajustaban la suya comparándola con ella.

Pero, aumentaba la reflexion cientifica y con ella la sensacion de la necesidad de las medidas exactas. La comparacion mencionada y, sobre todo, la exactitud consiguiente o, mejor dicho, su falta ya no podian satisfacer. Esa comparacion relacionabase con la aptitud para la observacion exacta y ante todo dependia del desgaste de la medida en el muro del "chatelet", desgaste que se aceleraba con el uso frecuente, perdiendose de tal manera la longitud integral de la "toise" básica. Ello planteó la cuestion de hallar una medida que una vez gestada pudiese ser restaurada en su exactitud integral, sin deber su origen a la arbitrariedad ni al acuerdo mutuo sino a la naturaleza... constante e invariable.

Como se calculo la distancia de "un grado"

La fe en el dominio de la naturaleza mediante las ciencias naturales exactas fundadas en la medicion, debia llevar al hombre a apelar a esa naturaleza en lo atañedero a un sistema metrico; éste debia hallarse en aquella, refiriendose con ello, por otra parte, la unidad de naturaleza y civilizacion, concepto en cierto modo discutible.

Asi, pues, la epoca del florecimiento de la fisica, el siglo XVII sobre todo, denota una serie de esfuerzos tendientes a derivar de las longitudes naturales un sistema metrico humano. La difusion misma de las ciencias exigia tales medidas, susceptibles de servir de base a los calculos y mediciones de los fisicos. Cobraron actualidad las investigaciones de Newton y Huygens acerca de la forma y las dimensiones de los cuerpos estelares, especialmente de la tierra, y era comprensible que se intentase relacionar el sistema metrico terrestre con las dimensiones asimismo terrestres.

Iniciase la medicion de la superficie terrestre con miras a establecer la red de longitudes y latitudes y con ello las dimensiones del globo terraqueo. Fué preciso medir materialmente algun trecho corto y determinado de su superficie, trecho que luego sirviese de "base" para los calculos ulteriores.

Tales mediciones ya se habian efectuado en Grecia; los arabes las realizaron mas tarde en el siglo IX. En Europa, en el siglo XVI, hizose la medicion, con la cual por la altura del sol y entre dos puntos fue calculada la distancia de "un grado"; cubriose despues ese trayecto con un carro, contadose las revoluciones de una de sus ruedas, a fin de llegar a la longitud aproximada.

El holandes Snellius llevó a efecto la medicion con varas de hierro exactamente ajustadas e iguales entre sí; con ellas midio la distancia entre Leyden y la aldea vecina de Soeterwonde. Creó así el principio mas indicado para las mediciones.

Sistema metrico de base natural

En el siglo XVIII llegose a la decision de llevar a efecto las mediciones en gran escala; dos expediciones debian realizarlas en varios lugares de la tierra. Bouger y Condamine, se dirigieron al Peru en 1735, y Maupertuis marchó a Tornea en 1736. Mas, toda vez que las mediciones dieron resultados poco plausibles, dichas expediciones no pudieron aclarar lo atañedero a la forma y las dimensiones de la tierra.

Francia resolvió en 1790 introducir un sistema metrico de base natural, debiendo ser la misma la diezmillonesima parte de un cuadrante terrestre. Sobre el meridiano de Paris habian de efectuarse las mediciones con la exactitud maxima posible en aquella epoca. Los astronomos Mechain y Delambre midieron la fraccion del meridiano de Dunkerke a Montjuich (Barcelona).

Los ingleses ampliaron mas tarde esas mediciones hacia el Norte. Y tambien fueron prolongadas hacia el Sur, hasta las Baleares. Por decreto del 24 de abril de 1799 se le encargo a Lenoir que fabricase dos metros normales de acuerdo con las mediciones efectuadas hasta entonces y tambien un "comparador" para que con el pudiesen ser ajustados los demas. El 16 de julio, la comision de la Academia de Ciencias entregó al archivo del Estado frances un ejemplar de ese metro normal, que a la temperatura de la descongelacion del hielo tenia la longitud de "un metro", en el sentido de la definicion.

A medida que progresaba la exactitud de las mediciones, pronto se vio—y no podia ser de otro modo—que la medida hallada sobre la supuesta base natural no respondia a la definicion: el metro era algo mas corto que la diezmillonesima parte del cuadrante terrestre. Pero no resultaba facil cambiarlo con cada medicion y quedo, en consecuencia subsistente el "metro del archivo". Faltó nuevamente la base natural e imperaba la arbitrariedad.

Forma definitiva del metro normal

Solo en 1875 fue hallada en Paris la forma definitiva del metro normal; el 20 de mayo de aquel año firmose la convencion del metro, cuyo sistema fue adoptado por diez y nueve paises "civilizados". Hicieronse reproducciones o copias del metro del archivo, consistentes en una liga de 90 por ciento de platino y 10 de iridio y de acuerdo con un perfil que evitase toda deformacion.

Conquistado definitivamente el sistema metrico, desaparecio la lucha por el metro del campo visual de la publicidad. Pero esa lucha aun continua. Ello porque, precisamente, se habia abandonado la base natural y caido en lo arbitrario. Era necesario hallar medios para asegurar la medida arbitraria; de perderse el metro normal por una causa u otra, todo el sistema metrico puede peligrar, pese a las copias existentes.

Los fisicos—digamoslo en pocas palabras—tratan de establecer y fijar la longitud del metro valiendose de otros medios u otros fenomenos derivables de la naturaleza e invariables; de esta manera se poseera valores numericos y sera posible, en todo momento, el examen exacto y, por ende, la reproduccion si el metro se perdiese.

Como base para estas nuevas mediciones se tomaron los fenómenos de la interferencia optica. Michelson, con su "interferometro", elaboró un procedimiento con el cual es posible expresar alrededor de un decimetro en longitudes de onda de una luz determinada. Pero el procedimiento no puede aplicarse a todo el largo de un metro, y las reproducciones han sido fuente de nuevos errores. Benoit, Fabry y Perot lograron lo que no logró Michelson, valiéndose asimismo de las interferencias opticas. Como valor hasta ahora definitivo hallose lo siguiente:

Un metro es igual a 1.533.164.03 longitudes de onda de la luz de la linea espectroscopica roja del cadmio, a aire seco, a 760 milimetros barometricos y a 15 grados de temperatura de la escala de hidrogeno de los termometros de gas.

¿Es este el punto terminal de la evolucion? A buen seguro que no. La fisica atomica ya plantea hoy dia problemas que conduciran mas lejos en ese terreno. Trátase de cuestiones de relacion con la atomistica, con las dimensiones del atomo de hidrogeno no excitado y con lo que hoy se llama la "metrica universal", entre otros e interesantes problemas, sobre los cuales no podemos explayarnos en esta nota.

Exactitud plena del metro optico

Tenemos, pues, el metro optico, no susceptible de modificacion por ahora. El metro normal de Sevres queda eliminado llegado el caso; ya no es imprenscindible. Considerese que la ciencia necesita medir cienmilesimos de milimetros en la actualidad. Con el metro normal ello no es posible. Con el milimetros en la actualidad. Con el metro optico, en cambio, se mide con plena exactitud la milesima parte de un milimetro, y aun esto no basta. Es necesaria la longitud de onda de la luz del cambio.

La importancia de todo ello es enorme y el interes que ofrece para la ciencia la microexactitud de pesas y medidas es, a su vez, interesantisima para el lego en la materia.

Quien dice metro, dice asimismo kilogramo, dice gramo y milmillonesimo de gramo. Quen habla de pesas y medidas y valor equivalente en la vida diaria habla del oro, pilar de la economia internacional. Veamos un aspecto del problema del oro. Repetidas veces se avaluó o se quiso avaluar el contenido de los mares en aureo metal. El celebre fisico y quimico sueco Svante Arrhenius lo calculo en 8000 millones de toneladas: seis miligramos por tonelada de agua.

En 1920 el gran quimico Fritz Haber (premio Nobel) estudio la posibilidad de explotacion aurifera de los mares. Mediante la produccion sintetica de amoniaco. Haber habia hecho posible el abastecimiento en municiones del ejercito aleman durante la gran guerra. Con el expediente de extraer oro del agua queria que el Reich pagase las reparaciones. Pero comprobo en 1923 una distribucion sumamente desigual del oro en las aguas marinas; en algunos puntos oceanicos casi no existia, ni siquiera la fraccion de lo que se esperaba. Mayor fue aun la decepcion de Haber al ver que el metodo por el empleado indicaba valores demasiado elevados.

Mucho menos del que se imaginaba

Hasta 1928 se ocupo el celebre hombre de ciencia de la teoria del problema y elaboro metodos de comprobacion y medicion nuevos. Muerto hace un año en Suiza, su ayudante, J. Jaenicke, dio a la publicidad algunos detalles. Es un jalon en el arte de probar y separar quimicamente los metales.

Los mares contienen mucho menos oro del que se imaginaba. Haber comprobó en el Atlántico sur (0,008 miligramos; en la bahia de San Francisco, de 0,01 a 0,015, y en las aguas polares hasta Islandia y ante la costa oriental de Groenlandia en el hielo, 0,04. No hay metodo de produccion economica posible, y si Haber debió abandonar la busca marina del oro, si perdio el tiempo en ello, la ciencia ganó, en cambio, métodos duraderos y fundamentales, pues ya el supuesto contenido de algunos miligramos de oro en cada tonelada de agua exigia extraordinaria exactitud de comprobacion y de habilidad por parte del experimentador. Y aun tal metodo era engañoso.

No se conocia reaccion alguna que captase el metal en tan infimas cantidades como las que en realidad se dan en el agua marina. Porque—y no se olvide—al laboratorio no se han traido toneladas ni toneles, sino cantidades que cupiesen en una botella.

Armado de ingenio y paciencia Haber logro dar con el metdo que basado en los procedimientos fotoquimicos y microfotometricos dió resultados aun cuando la concentracion se reducia a solo diezmilesimos de millonesimos de gramo por litro. Para ser exactos, se habla de diezmilesimos de "gama" y una gama es un millonesimo de gramo. Finalmente, Haber llegó a medir rastros de oro de un centesimo de gama, con tanta exactitud, que en su valor medio las mediciones no variaban en mas de 3o|o. Cuando la cantidad era de un diezmilesimo de gama, es decir un diezmillonesimo de gramo, la variacion no pasaba de 50o|o.

Un triunfo de la microquimica

Comprenderá el lector la importancia de la exactitud del metro; del metro óptico y de los métodos microfotométricos. Esos nuevos métodos representaban un triunfo de la microquimica. Y al mismo tiempo planteaban para el quimico problemas dificiles. Tan sutiles son los métodos de comprobar la existencia del oro en infimas cantidades, que es preciso preguntar si el metal realmente hallaba en la materia analizada o si fue introducido. Para la química del millonesimo de gramo, muchos productos, los envases y aun el polvo contienen oro, en cantidades susceptibles de ser contadas con tales metodos sutiles. Tan susceptibles, asimismo, de quitar valor al analisis. El oro existe por doquiera en infimas cantidades y el hombre es su intermediario, su distribuidor. Esto para la microquimica. Con apenas tocar una alhaja con los dedos, se establece la fuente de error y peligro para la pureza del analisis. Es la "infeccion" con oro. .

Haber lo demostro cuando Mc. he hizo sus primeros— y supuestos —experimentos de transmutacion de mercurio en oro. El celebre quimico quedó al principio muy impresionado ante tales experimentos; ello tanto mas cuanto que el japones Nagaoka comprobó los resultados de Miethe. Sin embargo, la reflexion y las consideraciones teoricas provocaron el escepticismo posterior de Haber. Pensandolo bien, opinó que el oro sintetico provenia de los antes del "alquimista". Tan grande fue la fe en los experimentos de transmutacion, que legos y entendidos por igual reian del exceso de meticulosidad cientifica y aun de la experiencia de Haber. Con todo el hombre que substituyo en sabio y mostro el camino para la hibridisis del carbon a fin de fabricar nafta sintetica, el sabio que imitó la naturaleza que con el rayo fabra nitrogeno del aire y lo deja caer con la lluvia, tenia sus ideas microquimicas y su experiencia. Miethe no transmuto el mercurio en oro. Es un hecho incontrovertible y Haber tenia razon.

Ya en la química del diezmillonesimo y cienmillonesimo de gramo, es grande el peligro de las impurezas. En 1926, el conocido químico Alfred Stock, de Karlsruhe, alarmó el mundo con su trabajo sobre "El peligro de las cantidades infimas del mercurio"—ya que de mercurio se trata—especialmente en lo atañedero a las amalgamas de las emplomaduras dentales, dañinas y causantes de varias enfermedades. Stock veia por doquier una intoxicacion mercurial donde ese metal se hallaba en la eliminacion fisiologica.

Hubo exacerbadas discusiones. Fueron sometidas a examen medico centenares de personas con emplomaduras. En efecto, todas eliminaban mercurio por las vias nasal e intestinal. Y miles de personas se hicieron sacar esas obturaciones de amalgama mercurial.

Finalmente el director del Instituto quimico del Departamento de Higiene de Berlin, Dr. Paul Borinski, le quitó todo fundamento a la teoria de intoxicacion lanzada por Stock. Borinski probó en 1931 que hasta los parvulos eli-

(*Continua en la pagina* 20)

Se extiende el comunismo en Mejico apoyado por el Presidente Cardenas

Sólo el ejército y el sector moderado del Gabinete impiden el giro violento hacia la izquierda

Por S. L. A. MARSHALL

Mexico, D. F., febrero de 1936.—No obstante las declaraciones hechas por el Presidente Lázaro Cárdenas en Monterrey hace pocos días, en el sentido de que "no hay razón para creer que exista un movimiento comunista en México", el hecho es que el comunismo ha encontrado un protector en el primer mandatario de la República Mexicana.

En el primer año de su administración el partido comunista ha salido abiertamente a la superficie, y su labor de propaganda y de proselitismo se lleva a cabo a plena luz del día en todos los rincones del país.

El espacio no nos permite discutir en este artículo la naturaleza indígena del comunismo mexicano. En cuanto al apoyo que presta el Presidente a estas doctrinas, las opiniones están divididas. En ciertos sectores—y ésta es la opinión del grupo oficial más allegado al Presidente—se sostiene que el avance del comunismo carece de importancia, que el partido no amenaza la marcha de la revolución mexicana y que el Presidente acuerda al comunismo tan sólo la protección tolerante que debe ser otorgada a todos los grupos políticos en un país democrático. En el sector moderado se sostiene, empero, que el general Cárdenas es el más comunista de todos los políticos de México. Este sector, diremos de paso, predice confiadamente un retorno al "calismo".

En este grupo se afirma que sólo la influencia del ejército, y hasta cierto punto la de los moderados que siguen aun rodeando al Presidente (como el licenciado Emilio Portes Gil, jefe del partido Nacional Revolucionario, y el general Saturnino Cedillo, ministro de Agricultura) es lo que ha evitado un giro violento hacia la extrema izquierda.

Tal cambio se predecía, en enero pasado, en los sectores del partido oficialista que están al tanto de la situación. Se decía que el general Francisco Mugica, portaestandarte del extremismo en el Gabinete, reemplazaría al licenciado Portes Gil en la dirección del partido. Empero, el general Mugica fué enviado inesperadamente a inspeccionar la línea del nuevo ferrocarril de Yucatán, y el Sr. Portes Gil, se afirma, logró consolidar su posición y obtener una victoria sobre su acérrimo enemigo.

El cambio que acusa el comunista mexicano desde hace un año es menos aparente, pero más verdadero. Aunque no se ven en los escaparates de las librerías de la capital los numerosos tomos marxistas que se veían antes, y aunque los oradores callejeros han bajado algo el diapasón de su furia "anticapitalista", las filas del partido comunista han aumentado en un 300 por 100. Dice contar ahora con 60,000 afiliados activos en la República.

El obstáculo más difícil que se ha presentado a la ascendencia del comunismo es la actitud firme de los grupos antirojos de las asociaciones obreras y campesinas.

En el otoño de 1935 Vicente Yombardo Toledano, jefe de la Confederación general de obreros y campesinos y de la "defensa proletaria", asistió a una reunión efectuada en Rusia. En los estados del golfo de México se da entero crédito a la versión circulante de que Lombardo Toledano prometió solemnemente a los bolcheviques rusos que México pasaría a las manos de los rojos antes del primero de mayo de este año. Sea como fuere, el hecho es que desde su regreso a México, ocurrido en noviembre de 1935, este personaje ha estado efectuando una vigorosa campaña comunista por medio de la "radio" y en arengas callejeras.

La confederación citada dice tener unos 200,000 afiliados. La "defensa proletaria", que se ocupa de la defensa jurídica de los acusados por delitos de los llamados "sociales" y que incluye en su número a la confederacion y a otras entidades comunistas y agrarias, asegura contar con 600,00 afiliados.

Temiendo que se produjera un cisma en las filas "obreristas" a raíz de las exhortaciones de Lombardo Toledano, una comision formada por dirigentes obreros le aconsejó, en diciembre, que bajara un poco la voz. Desde entonces, aunque no ha cesado la predica roja de este individuo, sus discursos acusan un tono menos incendiario.

Es muy posible que se haya administrado a Lombardo Toledano la medida disciplinaria que anotamos a instancias del Presidente Cárdenas, que, como sus predecesores, guía el carro romano de la "revolución" (nombre que se da al movimiento iniciado en 1911 por Madero) con una rienda en la boca del ejercito y otra en la de los grupos "obreristas" y "campesinos", tratando de mantener un equilibrio extremadamente inestable. Cardenas ha dado mucha mas rienda suelta a estos ultimos que al ejército, llegando hasta propiciar el armamento de esos grupos, lo que el ejército, naturalmente, no mira con mucha simpatia.

Los "obreristas" no están todavia del todo de parte del Gobierno. Bajo la dirección de Lombardo Toledano, se ha mantenido independiente del regimen, y la "defensa proletaria" ha surgido del deseo de mantener la separación entre ambos a raiz de la crisis de junio de 1935.

Es probable que la convencion obrerista convocada para el 21 de febrero de la pauta para la acción que resuelva tomar mas adelante la agrupación nombrada, en el sentido de inclinarse mas definitivamente hacia el cardenismo. El régimen necesita el apoyo militante de esas entidades y es posible que trate de ganárselo haciéndole concesiones sin precedentes.

(Derechos reservados a La Vanguardia por North American Newspaper Alliance.)

Pronto Alivio De Dolores Causados Por Gas

No es necesario que sufra de estreñimiento. Coma alimentos mas sencillos, haga buen ejercicio... y conserve los intestinos limpios con Picot Grape Flavored Salt.

Al primer indicio de dolor por gases en el estomago, tome una buena dosis de Picot. Su frescura efervescente es una delicia para la lengua y su primer efecto pronto le aliviará del malestar.

Picot no es "meramente otro laxante", sino una sal hecha de los tartratos de la uva y otros elementos buenos para el cuerpo. Tonifica—refresca — limpia — de accion suave pero eficaz.

Use Picot con regularidad. Es agradable de tomar. Aun los niños pueden tomarlo. No forma habito. Y está completamente garantizado. De venta en todas las buenas boticas. Dos tamaños convenientes.

F. H. STEVENSON & CO.
Distribuidores
Esquina David y Dasmariñas
Manila, I. F.

PICOT
Grape Salt
FLAVORED

Formula: Acido Tartarico, 44.75%; Potasio Bitartrato, 2.25%; Bicarbonato de Sodio, 47.00%; Para endulzar 4.50%; Extracto Natural de Uvas, 1.50%. (10)

DESEA UD. MAS VELOCIDAD?

Si Ud. fuera un motorista de carrera, preparándose para un gran acontecimiento en la pista, ciertamente pondría a prueba su coche con toda clase de equipo. Hallará Ud. en seguida que podría llegar a su meta con el máximo de velocidad solamente cuando su máquina está equipada con las Bujías Champion. Por eso toda carrera de importancia en todo el mundo durante los últimos doce años—en tierra o en el mar—se ha ganado con estas Champions. ¿Va Ud. a arriesgar el funcionamiento de su coche con bujías menos acreditadas que las elegidas por los campeones carreristas del mundo?

Distribuidas por

BACHRACH MOTOR CO.
Port Area, Manila

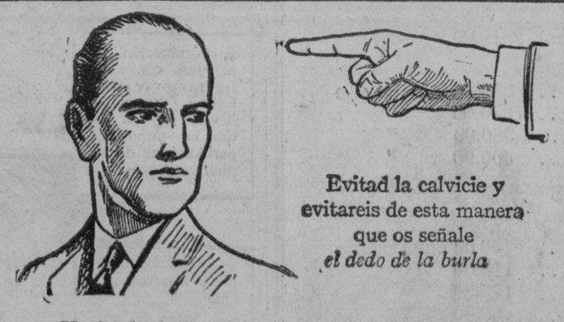

Evitad la calvicie y evitareis de esta manera que os señale *el dedo de la burla*

Haciendo la firme resolución de usar siempre el
Tricófero de Barry
se conservará el cabello sano y hermoso, y se asegurará el éxito en la vida tanto comercial como socialmente. *Refrescante y de perfume delicioso.*

Para tonificar vuestro organismo nada hay como el

Vino Tinto
—de—
"La Rosario"

Más de 42 años en la fabricación de vinos del país.

"La Rosario"

GRAN DESTILERIA DE ALCOHOLES
FABRICA DE VINOS Y LICORES

Premiada en las Exposiciones de Filipinas Hanoi y San Luis, EE. UU. de A.

TELEFONO 2-65-05

M.E.C.D. 2016

EL EXCESO DE LUZ ES CAUSA DE ACCIDENTES

Leyes, ordenanzas y otros remedios contra faros de luz excesiva

Los peritos en cuestiones de vialidad están de acuerdo en que el mayor peligro de los viajes nocturnos en automovil es el encandilamiento que producen los faros delanteros. Las legislaturas de muchos estados han tratado, sin éxito, de remediar esta situación creando leyes que limitan la intensidad lumínica de los faros delanteros. Estas leyes han hecho muy poco para mejorar la situación y, en cambio, han conseguido que el automovilista encuentre dificultades para ver a los peatones que transitan por las carreteras.

Debe recordarse que mas de la mitad de los accidentes fatales registrados en los Estados Unidos ocurren durante las horas de la noche, o sea precisamente cuando circulan menos coches por los caminos. En consecuencia, debe atribuirse a los faros delanteros la mayor parte de esos accidentes.

Aunque en el pasado se ha investigado muchisimo este problema, nunca se le pudo hallar una solución que fuera realmente satisfactoria. Sin embargo, recientemente se ha encontrado un método que, al parecer, evitará el encandilamiento producido por los faros delanteros de los coches. No se trata de hacer éstos menos peligrosos y molestos que en la actualidad, sino que elimina por completo el mal. El hecho de que alguna vez llegue a generalizarse en los Estados Unidos depende de las leyes que se dicten, pero si el método ideado resulta ser tan eficaz en la practica como en las demostraciones de laboratorio, su importancia como medida de seguridad puede obligar a su adopción.

Polarización de la luz

La idea se ha basado en la polarización de la luz. El ingeniero electrotecnico Roberto Sparks explica la polarización de la manera siguiente:

Si se hace pasar un haz de luz a través de ciertos materiales—turmalina es uno de ellos—saldrá con ondas en un solo plano y entonces se dice que está polarizado. Sobre la turmalina puede trazarse una linea que demostrará en que plano son absorbidas las ondas. A esta línea se le llama eje de polarización. Si se colocan juntas dos piezas de turmalina, con los ejes en el mismo sentido, la luz pasará a través de ellas como si se tratara de una sola pieza algo mas gruesa, pero si se las coloca juntas de modo que los ejes se crucen en angulos rectos, entonces practicamente no pasará nada de luz debido a que una pieza deja pasar la luz solamente en un plano y la otra en un plano diferente.

Por esto sugiere Mr. Sparks que las lentes de los faros delanteros de todos los coches sean tratadas de modo que polaricen la luz que emiten, a un ángulo de 45 grados con respecto a la vertical. En el parabrisas de todos los coches se colocarían entonces cristales polarizadores de la luz al mismo angulo, o los conductores llevarian antiparras puestas, con lo que se conseguiria el mismo resultado. De esta manera el conductor veria a través de un cristal polarizador de luz al mismo ángulo que sus propios faros delanteros, pudiendo ver todo lo que ellos iluminen. Sin embargo, suponiendo que se cruce con otro coche equipado de la misma manera, las luces de sus faros quedarian virtualmente anuladas para él, puesto que estarian polarizadas en un plano diferente a angulos rectos con el medio polarizador, llamado "analizador", de su parabrisas. Supongamos, por ejemplo, que la polarización se ha fijado, como se ha sugerido, a 45 grados, desde la parte izquierda superior hasta la parte derecha inferior. El conductor de un coche "A" se encuentra con un coche "B" que viene a su encuentro. Entonces el eje polarizador en el coche "B", desde el punto de vista del coche "A", corre desde la parte derecha superior hasta la izquierda inferior, o sea perpendicular a su propio eje y, en consecuencia, la luz del coche "B" no puede llegar hasta él. Este cruce de ejes puede apreciarse facilmente trazando dos lineas oblicuas en la misma dirección, a 45 grados sobre dos hojas de papel. Sin ambas hojas se juntan en sentidos opuestos, se verá que las lineas son perpendiculares entre si. Según Mr. Sparks, este método reduce la intensidad de las luces, para cualquiera que se enfrente con ellas, a 0,1 por ciento de su brillo.

Más luz y menos peligro

Confiesa, empero, Mr. Sparks, que el material polarizante, que se coloca entre capas de cristal, disminuye la iluminación en un veinte por ciento; pero dice que si todos los coches estuvieran equipados con dicho material, no habria necesidad de restringir el poder lumínico de los faros. Por el contrario, la fuerza de las luces podria elevarse varios centenares de veces y entonces los conductores dispondrian de mas iluminación que la que tienen ahora. Además, no habrá necesidad de reglamentar la dirección del haz luminoso ni la altura a que deben encontrarse los faros delanteros. Todas las luces serán perpetuamente de mediana intensidad para los conductores que se enfrenten con ellas.

Carroza montada sobre camión Chevrolet

Cuando el Ilocos Trade School preparo una carroza recientemente, tuvieron que seleccionar un camión Chevrolet, que aparece en el cliché, como una representación de los camiones de bajo precio. Está equipado con un eje flotante, frenos hidraulicos, y el famoso motor del Chevrolet, de seis cilindros con las valvulas al tope. Esta por demas decir que la carroza ganó un premio.

Conviene tener las ruedas del automovil bien equilibradas

Cuando un cliente entra en un taller con un coche cuyas ruedas delanteras oscilan o "bailan" a la menor provocación, frecuentemente les lleva un buen rompecabezas a los mecánicos. El procedimiento corriente para descubrir la causa de este "shimmy" y eliminarlo, es ajustar todo lo que se encuentre flojo en el tren delantero del coche, revisar la alineación e inclinación de las ruedas, etc. Por regla general en esta forma se consigue corregir la mayor parte de las fallas, pero desgraciadamente hay algunos casos en que este procedimiento no da resultados. En general, se ha llegado al convencimiento de que casos como éste indican la necesidad de revisar cuidadosamente el equilibrio de las ruedas.

Los fabricantes están comenzando a especificar en pulgadas-onzas el máximo de desequilibrio en las ruedas. El público en general no cree, por su parte, que una cosa tan ínfima pueda ser la causa de todo el alboroto que se produce en las ruedas delanteras del coche. Un constructor, por ejemplo, especifica este año que el desequilibrio maximo no debe exceder de diez pulgadas-onzas. Esta manera de indicar el desequilibrio en pulgadas-onzas no tiene por objeto desconcertar sino que significa la cantidad que se obtiene al multiplicar el peso en onzas que está fuera de equilibrio por la distancia, en pulgadas, a que se encuentra desde el centro de la rueda. El maximo de desequilibrio permitido por esa marca puede ser representado por un peso de una onza (28 gramos) a una distancia de diez pulgadas (25 centímetros) del centro de la rueda. Si el peso fuera de dos onzas (56 gramos) y la distancia la misma, la cantidad en desequilibrio aumentaria a veinte pulgadas-onzas.

Una pesa de una onza, puesta sobre la balanza, parece la cosa mas inocente; sin embargo, si se la hace girar rapidamente atada a la extremidad de un hilo, genera una cantidad de fuerza sorprendente, y lo mismo ocurriría si se la fijara a la llanta de una rueda que gira a alta velocidad.

Vamos a imaginarnos la fuerza de una pesa de dos onzas (56 gramos) fijada a la llanta de una rueda con neumatico de 6x16 pulgadas en un coche que marcha a 80 kilometros por hora. A esta velocidad la pesa dará unas 600 vueltas por minuto y si estuviera conectada a una balanza registraría un esfuerzo de más de 4.6 kilogramos, lo cual es capaz de provocar mucha trepidación.

Para simplificar el análisis de la acción de esta fuerza desequilibrada podemos olvidar la parte equilibrada de la rueda y estudiar solamente el desequilibrio como una fuerza que actúa a diferentes posiciones de la rueda, como indican las flechas en el diagrama. Se representa la fuerza como si estuviera tirando hacia abajo en B lo cual tendería a empujar la punta de eje y el eje hacia abajo. Después de dar media vuelta, como lo indica la letra A, la fuerza tira hacia arriba, lo cual tiende a empujar la rueda para arriba. Facilmente se comprenderá, entonces, cómo estos tirones alternados hacia arriba y hacia abajo, dan origen a la oscilación vertical de las ruedas.

Cuando el desequilibrio se encuentra en la posición indicada por la letra C se produce un movimiento distinto. Aqui la fuerza tira hacia adelante y tiende a mover la rueda y la punta de eje de modo que la parte de la rueda en desequilibrio se mueve hacia el coche. Cuando la rueda ha dado media vuelta la fuerza actúa como indica la letra D y tiende a empujar la extremidad de atrás de la rueda hacia el coche. Como está acción es inversa a la de C y como se produce cada media vuelta, no es difícil comprender como se origina el "shimmy."

Esta fuerza desequilibrada actua todo el tiempo en que el coche esta en movimiento, pero se acumula, especialmente a ciertas velocidades, en periodos tan fuertes que parece como si la parte delantera del coche estuviera por separarse del resto del vehiculo. Naturalmente, cuanto más grande es la cantidad desequilibrio y mayor es la velocidad, mas importante sera la tendencia a sacudir la parte delantera del coche. Este efecto es muy notable cuando los cojinetes o bujes de esta parte del coche estan flojos. Pero, aun después de haberse hecho ajustes, la fuerza desequilibrada esta allí y se hace sentir al ocasionar un mayor desgaste en los neumaticos y piezas en movimiento; además le quita suavidad a la marcha del coche y el manejo de éste se hace inestable, especialmente a las velocidades mas elevadas.

Cómo equilibrar a las ruedas

Para contrarrestar este peso desequilibrado, los fabricantes estan suministrando pesas que se colocan en el aro de la rueda o en los rayos. Generalmente vienen en tamaños de onzas, de modo que para variar los efectos de equilibrio en partes de una onza se usan por pares y se distribuyen convenientemente.

Para efectuar un buen trabajo debe sacarse la rueda para limpiarla bien y luego se monta en una maquina balanceadora. Aunque es posible balancear la rueda en la punta de eje, la prueba generalmente no es perfecta debido a la posibilidad de que el freno, o la presencia de grasa, induzcan a una apreciación errónea. Es importante limpiar la rueda perfectamente, pues cualquier suciedad o piedritas adheridas con alquitrán al aro o a los rayos produce efecto en el equilibrio de la rueda.

Las maquinas balanceadoras son de dos tipos generales; la estática y la dinamica. Por definición, estático significa estacionario, y dinámico significa movimiento, de modo que fácilmente se las puede identificar al verlas en funcionamiento. En la maquinas estáticas la rueda se mueve a mano a diferentes posiciones para fiscalizar su equilibrio estático, y en las máquinas dinámicas se hace girar la rueda a diferentes velocidades para comprobar su equilibrio dinámico.

En algunas máquinas estáticas se monta la rueda verticalmente en un eje con cojinetes a bollas y en otras se monta horizontalmente en un eje vertical de movimiento libre. Estos montajes horizontales, o balanceadores tipo péndulo, indican la cantidad de desequilibrio en niveles de aire situados en la parte superior, o por medio de marcas en la base con la cual está alineada la punta de eje. Naturalmente, el lado más pesado tirará hacia abajo e inclinará al eje.

Después de haberse montado la rueda y una vez terminada la prueba, se agregan pesas en el lado liviano de la rueda para que ésta quede equilibrada. Si fuera necesario usar muchas pesas para contrabalancear, es aconsejable sacar el neumático e inspeccionar lo parches, vucanizaciones, etc.

En la cubierta y la cámara puede enontrarse una gran cantidad de peso en desequilibrio, pues los neumáticos raras veces salen de los moldes perfectamente equilibrados. Al fabricarlo, cada neumático es balanceado haciéndosele una marca en la parte pesada. Si la cantidad de peso en desequilibrio oscila entre 56 y 128 gramos, puede ser contrabalanceada dentro de los limites de producción, por medio de la válvula pesa aproximadamente 56 gramos y la base de goma pesa más o menos otros 28 gramos. Las cantidades mayores o menores de peso en desequilibrio pueden ser corregidas agregando a la cámara base de valvula de una onza. A los fabricantes de coches se les está suministrando ahora camaras y cubiertas equilibradas hasta un límite de una onza.

Naturalmente, si se cambia una cámara especialmente balanceada por otra cámara "standard," o si la válvula de la cámara no se coloca en un punto opuesto al lugar pesado de la cubierta, el conjunto queda fuera de equilibrio.

Un punto que debe tenerse en cuenta al equilibrar de las ruedas, es que se puede poner adelante una de las ruedas de atrás, si se comprueba que esta está mejor equilibrada que aquella. Se aconseja este procedimiento cuando se ha agregado mucho peso para contrabalancear.

Equilibrio estático y equilibrio dinamico

En el diagrama reproducido puede verse la diferencia que existe entre equilibrio estático y equilibrio dinámico Las dos pesas iguales colocadas en los lados opuestos de la rueda completa equilibrada no molestan al equilibrio estático, pero si la rueda girara con rapidez la fuerza desarrollada por las pesas tenderá a inclinar la rueda dando así origen a un bamboleo; se dice, entonces, que la rueda esta dinamicamente desequilibrada. Por esta razón, si se agrega mucho peso al balancear, debe ser dividido y colocado la mitad a cada lado de la llanta, o se colocará todo el peso en los rayos o rebordes de la rueda por estar estos mas cerca del centro de la rueda.

El procedimiento corriente antes de efectuar un ensayo dinamico es balancear la rueda estaticamente. Luego se monta en la maquina dinámica y se la hace girar a diferentes velocidades para reproducir su funcionamiento en la carretera.

En el balanceador dinámico Bendix, después de efectuar el equilibrio estático, la rueda se monta en posición horizontal en la punta de eje vertical de la maquina. Esta punta de eje es accionada desde la parte de abajo y se encuentra sostenida arriba por cuatro embolos con resorte. Cuando la rueda se encuentra fuera de equilibrio y se hace girar a gran velocidad, la parte superior de la punta de eje se mueve o vibra describiendo, generalmente, un circulo. En el periodo de movimiento maximo se mueve un lapiz hasta que toca en una parte indicando que alli se encuentra la sección pesada de la rueda. Pueda agregarse peso a la parte liviana y se repite la prueba hasta que la rueda gire bien equilibrada.

El balanceador dinamico Riess lleva la rueda en posición vertical, en una punta de eje contrapesada y de movimiento libre. Se efectúa una prueba estatica y cuando la parte pesada se ha detenido abajo, se levanta el brazo de la punta de eje hasta que puede en posición vertical y se traba. Se agrega entonces el peso corredizo al brazo que está graduado en cuartos de onza, hasta que deje la rueda en equilibrio. El motor hace girar la rueda y si ésta se encuentra bien equilibrada, la punta de eje no se mueve. Sin embargo, si la rueda está fuera de equilibrio la punta de eje se mueve de arriba para abajo, por lo que se hace necesario otro ajuste del peso en el brazo. Cuando se encuentra el ajuste correcto se lee el peso en el brazo graduado y esa cantidad se agrega a la rueda en la parte liviana, después de lo cual se efectúa una prueba final.

El método de la Bean Company es llevar la rueda a una condición de equilibrio estático y luego probarla en la máquina dinámica. La rueda se monta horizontalmente en el balanceador estático, cuya sensibilidad puede ajustarse moviendo el peso en el brazo de la punta de eje. Cuando el peso se ha movido hacia arriba en todo su recorrido en el eje, la máquina es sumamente sensible y registra pequeñas cantidades de peso en desequilibrio.

Pruebas prácticas

Para pruebas prácticas se ha ideado de un medio "standard" para colocar el peso del eje enganchando una pesa en desequilibrio, de treinta pugadas-onzas, a la parte superior del eje después que la rueda ha sido montada; luego se ajusta el peso del eje hasta que la punta inferior del eje queda en linea con una marca hecha en la base. El peso superior se retira entonces y se revisa el equilibrio estático haciendo girar la rueda de modo que adopte diferentes posiciones. La parte pesada de la rueda inclina la rueda y el epe, y la cantidad de peso en desequilibrio queda indicada por la punta inferior del eje. Se agrega peso a la parte liviana de la rueda para que el eje quede en posición vertical y se saca la rueda poniendosela en la máquina dinámica.

Cuando gira en esta máquina dinámica, cualquier desequilibrio queda revelado por la parte superior del eje que se mueve formando un circulo cuyo diametro aumenta con la velocidad y en proporción a la cantidad de desequilibrio. Esto se registra en un disco sostenido por fricción a una sección esferica del eje debajo del montaje de la rueda. Mientras la rueda desequilibrada gira y la parte superior del eje se mueve formando un circulo, se mantiene un rodillo contra el disco para impedir que oscile. Después que se ha detenido la rueda desequilibrada se le permite que gire lentamente y se coloca un indicador contra la parte inferior del disco. Cuando la rueda gira a velocidad y desequilibrada, la parte superior del eje se mueve en sentido circular, la rueda oscila, pero el disco funciona sin desnivelarse. A baja velocidad la parte superior del eje permanece inmovil, la rueda gira sin desviaciones, pero el disco oscila.

Esta oscilación se lee en el indicador y da la posición de desequilibrio y la cantidad aproximada de peso que debe agregarse a la rueda para equilibrarla.

La máquina equilibradora de ruedas constituye un valioso elemento en el taller o estación de servicio, pues puede usarse para atraer clientes al ofrecer al publico ensayos gratis y correcciones a precios razonables. Después que el cliente ha visto una de las ruedas de su coche bambolearse en la maquina dinamica, no se necesita mucho ingenio para convencerlo de los efectos perjuiciosos que las ruedas desequilibradas producen en el manejo del coche asi como también en los neumáticos y el tren delantero del vehículo. Puede ser usada después de cualquier compostura de neumático y también brinda una buena oportunidad para ofrecer el arreglo de los frenos, pues ningún cliente se opone a que le saqeun las ruedas del coche para probarlas gratuitamente en la maquina, sabiendo que la corrección no es cara. Una vez que las ruedas están afuera puede efectuarse una rapida revisión de los frenos y sugerir al cliente cualquier compostura o arreglo que se considere necesario.

COMO ESCRIBE UN EDITOR DEL LINCOLN ZEPHYR

Dice que es el único coche al que va apuntada la atención del público automivilista

Hablando de la exhibicion de automoviles, un acontecimiento anual en Nueva York, y que el año pasado se celebró el mes de Noviembre, y en donde no se exhibieron mas que los ultimos adelantos en la industria automotriz, un editor automovilistico comentó del siguiente modo la aparicion sensacional del Lincoln Zephyr, un producto de la larga experiencia y de los medios de que dispone la Ford Motor Co. y la Lincoln Company.

"El coche mas interesante—el unico coche que merece mencion en todo este año. Este es el Lincoln Zephyr que Henry Ford introduce al publico en su propia exhibicion en el Hotel Astor, y por cuya aparicion se han oido rumores en todo el año pasado. He estado oyendo desde hace tiempo que Mr. Ford tenia la intencion de introducir al publico un coche que tuviera el lujo del Lincoln y las excelencias mecanicas del Ford. El resultado de esto fue el Lincoln Zephyr.

"El Lincoln Zephyr es un coche hecho aerodinamicamente de una manera cientifica, y en cuanto a su funcionamiento no es mas que una alfombra magica. Me presente en Dearnborn hace poco para ver en privado el nuevo coche, (creo que Mr. Ford tuvo que aguzar mucho su ingenio y su mente al pensar en el nombre que le iba a dar al nuevo coche), y la experiencia me puso algo incoherente. Con todo el Zephyr aparece largo, bajo y ancho, es dificil creer que la distancia entre ejes es solamente de 122 y por anchura 12. Incidentalmente no tiene ninguna clase de bastidor. El motor y todos los instrumentos de direccion estan adosados a la misma carroceria. El motor es de 12 cilindros del tipo V, desarrollando una fuerza de 110 caballos a una revolucion de 3,000 por minuto. La suspension es similar a la del Ford V-8. Los muelles en forma espiral dan al coche un movimiento suave. No hay casi estribos en ningun lado y el coche es de una apariencia extraordinaria.

El más hermoso modelo del automovil La Salle

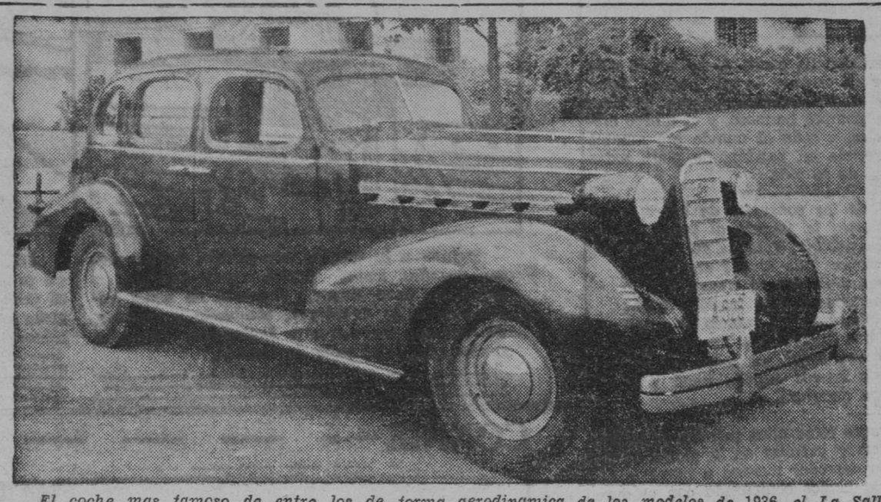

El coche mas famoso de entre los de forma aerodinamica de los modelos de 1936, el La Salle. El modelo que aparece arriba es de serie 60, un sedan de 4 puertas. El desarrollo especial en el radiador que esta combinado con las lamparas delanteras como una sola unidad, con sus parachoques largos y resistentes y su tolda toda hecha de acero, son las principales mejoras que se han introducido en el coche La Salle este año. Guarda la fama de ser el coche de precio mas apetecido en estos tiempos.

LUZ INDIRECTA EN EL TABLERO DEL COCHE

Evita cansancio y accidentes graves que se derivan de este inconveniente

Se han tomado mas pasos para mejorar el alumbrado de los tableros de instrumentos de los automoviles de 1936.

Se les ha dado una mejor distribucion de la luz, reduciendo por tanto el encandilamiento y evitando que una luz mas dirigida vaya a herir la vista que el conductor pone en su camino durante la noche.

Probablemente la mejora mas grande que se ha dado a este detalle del coche segun Wesley McKinley, una autoridad sobre esta materia, está en la luz que se coloca en los extremos del tablero. La luz se dirige hacia el extremo del cristal, y reflejandose en este llega hasta las figuras que se encuentra detras del cristal. La vista entonces no se cansa aun cuando estuviese continuamente fija en el tablero iluminado.

Un resultado muy interesante de este experimento, segun McKinley es que el extremo rudo de un cristal parece ser un mejor conductor de la luz indirecta que un extremo limpio y suavizado.

Mr. McKinley que es uno de los ingenieros mas principales de la AC Spark Plug Co. la fabrica mas grande de efectos de coches de motor en America, dice que esta procedimiento que no cansa la vista, evitará mas accidentes que cualquier otro invento presentado con anterioridad.

La suspensión independiente de las ruedas posteriores

Efectos en los viajes

En un viraje e comportamiento de unión paralela es similar al de la suspensión previamente descripta. El acoplamiento que produce el balanceo tiene también su eje de movimiento en el camino, y las ruedas tienden a inclinarse hacia afuera, como antes. Sin embargo, la suspensión de unión paralela permite el uso de elásticos muy blandos y por esta razón los norteamericanos la prefieren.

En la parte de atrás, la mayoría de los fabricantes usa el eje común acoplado con un estabilizador o, como con frecuencia se hace en Alemania, se elige otro tipo de suspensión independiente. Para evitar el balanceo, este sistema de atrás debe tener un eje muy alto. Con preferencia se usan dos medios ejes oscilantes, o de vaivén, pivoteaods cerca del diferencial. Este sistema de suspensión introduce efectos giroscópicos y de inclinación que son tolerables para ruedas traseras, pero serian aprobados para ruedas deanteras. Se producen también constantes cambios de trocha que no hacen ningún bien a los neumáticos, aunque la proporción del desgaste de éstos es mucho menor de lo que podría pensarse. Se recomienda mucho en tales casos la colocación de neumáticos de supertamaño.

El tercero de los sistemas de suspensión independiente en la parte delantera, citado al principio de este artículo, es el Dubonnoset. En este caso cada una de las ruedas es llevada por un brazo de arrastre que oscila paralelo al chassis. Una gran ventaja de este diseño es que no se producen variaciones en la trocha. Además, la geometria de la dirección es perfecta. Por otra parte, los movimientos de las ruedas son tales qeu la distancia entre los ejes varía constantemente.

Los neumáticos no pueden adaptarse a estos cambios por deformación, de modo que si el coche tropieza con un obstáculo, la rueda que se levanta está obligada a resbalar algo. Esto puede tener muy poca importancia, cuando el coche sigue una linea recta; pero como los elásticos se ven igualmente influidos por la fuerza centrifuga, la tendencia a patinar puede también producirse si se toma un viraje o curva a gran velocidad.

A pesar de los incenvenientes que pueden encontrarse en todos los diseños, el tipo independiente en todos los diseños, el tipo independiente de suspensión puede considerarse de suspension puede . t derarse que tiene grandes ventajas. Con u neje común as ruedas siempre señaan una tendencia a saltar y rebotar pero si están suspendidas independientemente, permanecen en contacto con el pavimiento y, en consecuencia, proporcionan una adhesión consistente e neumático, necesaria para eliminar peligros. A mi modo de ver—termina diciendo Mr. Friedlaender—, esta caracteristica es aun mas importante que la mejora en el andar que se observa con tales sistemas.

Bujias gastadas causan más gasto en gasolina

Pruebas llevadas a cabo ante la Society of Automotive Engineers y en la Universidad de Michigan han revelado que las bujías gastadas y sucias causan más gasto de combustible. El gasto es un galón más por cada 10 galones que debía gastar el automóvil.

Solo hay un medio para remediar esta dificultad, y este es el limpiar con regularidad las bujías, y tener los alambres de estos bien ajustados, por lo menos dos veces al año.

La capa de carbón que se acumula en estos, dicen los ingenieros, aumenta gradualmente a medida que corre el motor, y esto causa pobreza en el funcionamiento y hace perder la fuerza y por tanto un exceso de gasto en la gasolina.

EL STUDEBAKER PARA 1936 ES MUY POPULAR

Durante tres meses de este año vendió 50 veces mas que en igual periodo de 1935

Superando todos los modelos anteriores, el Studebaker President para 1936 está ocupando rápidamente el sitio más popular de entre todos los modelos anteriores en sus ventas y en popularidad. Los agentes vendedores del Studebaker en todas las partes de Estados Unidos están haciendo demandas y más demandas y en cambio informan grandes ventas en sus respectivos territorios.

El coupe President es considerado como coche que tiene más personalidad entre todos los modelos del Studebaker para este año. Ha sido diseñado por Miss Helen Dryden, una diseñadora muy conocida de Nueva York, y con la cooperación de los ingenieros de la compañía ha resultado el automóvil más artístico que jamás se haya fabricado.

Construido sobre una base de 125 pulgadas entre ejes, el Coupe President está equipado con un motor de ocho cilindros, con 115 caballos de fuerza. Su fuerza neta es de 30 caballos; su movimiento de embolos de 3-1/16 a 4-1/4; su desplazamiento es de 250 pulgadas cúbicas, y su compresión de 6.5 a 1. Puede correr a razón de 90 millas por hora.

Los contornos aerodinámicos de este coche, su figura ultra moderna, especialmente en la parte trasera, hace en conjunto un coupe hermosísimo y de prácticamente de esta forma ha procedido su popularidad.

En su parte interior es muy cómodo y dos pasajeros pueden estar muy cómodamente en él. Detrás contiene un sitio espacioso para equipajes, y su carrocería es segura porque está hecha toda de acero.

Una propiedad notable de este coche es la posición de su cristal trasero que está dividido en dos secciones. Con esto hay más espacio dentro para respirar. Su ventilación es especial resultante de un estudio largo y conscienzudo.

Para convencerse de la notabilidad de este coche no hay mas que ir a inspeccionarlo en los salones de demostración de la Manila Motor en la calle Ongpin, donde empleados muy conocedores de coches están dispuestos a todas horas a hacerle la demostración.

Por la especialidad con que está fabricado el nuevo Studebaker, los informes de la fábrica indican que la compañía ha vendido 50 veces más en lo que llevamos de año que en todo el año de 1935. Esto lo asegura el Presidente Paul G. Hoffman.

Las ventas del Studebaker han llegado a 21,229 durante el mes de enero, febrero y marzo, segun Mr. Hoffman. No solamente excedió a las ventas del año pasado sino a todos los periodos correspondientes al año de 1929. Nuestras ventas durante marzo han sido las mayores en siete años, afirma Mr. Hoffman.

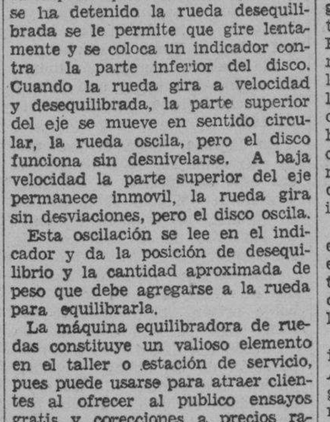

El 60% de todos los coches salen de la Fábrica equipados con

La Bujía de Calidad

Combie las Bujías viejas y gastadas con AC

Un nuevo juego por cada 10,000 millas reducirá su cuenta de gasolina

.....Nuevo Limpiador y CERA JOHNSON Para Automóviles

● El Limpiador de Automóviles Johnson rápida y facilmente quita la suciedad, el polvo y el deslustre. Restaura el brillo original, no raya ni el acabado más fino.

● La Cera Johnson para Automóviles produce el más resistente y durable lustre y protege su auto contra los ruinosos efectos del sol, del lodo, el polvo, el agua y la gasolina.

De venta en las principales ferreterías, y tiendas del ramo.

Agentes:
NORTON & HARRISON CO.
P. O. Box 782
MANILA

S. C. JOHNSON & SON, INC., Racine, Wis., U. S. A.

M.E.C.D. 2016

EN LAS AULAS *de la* EXPERIENCIA

Por DOROTHY DIX

El hablar del pasado ha causado una postracion seria en la moral de la presente generacion—las futuras posibilidades deben ser una inspiracion para todo galan y moza.

El peor crimen que la vieja generacion ha cometido contra la más joven generacion es enseñarla a creer en el mito de los "bugnos tiempos de antaño" cuando el sol siempre brillaba, y el tiempo era siempre hermoso, y el dinero crecia en los arboles, y todo el mundo era amable y leal, y uno recibia en bandeja de plata todas las cosas buenas de la vida.

Es uno de los consuelos de la vejez que retrotraemos la mirada al pasado a través de las neblinas rosadas del recuerdo que obscurece todo lo que era feo en él y que nos deja ver de nuevo solo lo hermoso, que convierte la humilde choza en donde vivimos en un palacio, la comida sencilla que tomabamos en nectar y ambrosia, y que hacen de todas las penalidades que hemos sufrido nada mas que una gaya aventura.

Siendo tal el caso, es natural durante estos años helados de la depresion nos hayamos entregado con fervor peculiar en la gloria de un dia ido, y a medida que reuniamos en derredor nuestro a nuestros hijos, hemos agrandado sus delicias y lo hemos comparado con el duro presente hasta convertirse en la cancion tematica a que se han acostumbrado los jovenzuelos.

En realidad, inclusive aquellos de nosotros que discurriamos de modo muy elocuente sobre "los buenos tiempos de antaño" sabiamos que estamos relatando un cuento de hadas, pero lo malo es que los chiquillos nos creian. Habian tomado por una verdad del evangelio todo lo que habiamos dicho acerca del pasado. Creyeron realmente que hubo una epoca de oro en que el mundo y todas las condiciones de la vida eran diferentes; cuando la gente no tenia que trabajar y preocuparse, luchar y economizar tan solo para ganarse la vida; cuando unos empleos lucrativos eran entregados a todo joven con su diploma de colegio; cuando se llegaba a la cima de la escalera de un solo salto en vez de tener que salvarla gateando, escalon por escalon, como se hace ahora.

Es esta creencia en los "buenos tiempos de antaño" que ellos perdieron lo que ha contribuido más que nada a quebrantar la moral de la presente generacion, haciendola amarga, disgustada y cobarde y haciendola creer de que es inutil presentar una lucha en un mundo donde algun otro recibió todos los premios antes de que ellos nacieran.

Lo que la juventud de hoy dia necesita más que nada es hacer que explote esta supersticion sobre "los buenos tiempos antiguos". Convencerse de que jamás ha habido ningun "tiempo bueno de antes"; que el camino al exito ha sido siempre tortuoso y que los hombres que lo consiguieron salvar, lo hicieron a costa de sudor y sangre. Y sobre todo, han menester darse cuenta de que los hombres han tenido siempre que trabajar y luchar por lo que han conseguido. Las riquezas siempre han sido reunidas por aquellos que han tenido el valor de luchar por ellas. Nunca han caido en manos de los perezosos y holgazanes y aquellos que eran demasiado debiles para arrebatarlos cuando cayeron dentro de su alcance.

Oigo demasiado sobre los "buenos tiempos de antaño" de los jovenes que son victimas de esta fabula que ya estoy enferma y cansada de oirlos. Chicos y chicas me escriben de que estan desesperadamente enamorados, pero que ahora no se puede casar sin nada como se podia en el pasado. Por supuesto que no pueden, porque ahora necesitan tener una boda suntuosa y un hermoso apartment y buenos muebles, un auto, un radio, trajes lujosos y deben ser capaces de ir al cine y a los sitios de diversion para bailar dos o tres veces la semana. Pero en los "buenos tiempos de antaño" los jovenes podian casarse porque se contentaban con un par de cuartos y unos cuantos palitos de muebles, y jamás soñaron siquiera de tales lujos como las cocinillas de gas, las luces electricas, y los cuartos de baño.

Chicos desalentados me dicen de que no existen oportunidades para los jovenes ahora como las habia en los "buenos tiempos antiguos". No las hay? Cuando miles de nuevas invenciones abren miles de nuevas puertas para los chicos que están dispuestos a irrumpir en ellas. Pero no se abren por si solas. Ha menester abrirse camino en ellas. Esto es lo que hicieron los hombres del pasado cuando Vds. creen que las cosas fueron demasiado faciles para ellos. Ninguna buena hada se paseaba agitando la mano a un chico que labraba un canal que le haya convertido en un Presidente o haya cambiado a un chico de un obrero a jefe de una gran industria de acero, o que haya alzado a un chico de los campos de maiz al sitial del presidente de un banco. En los buenos tiempos de antaño tenan que buscar sus propias oportunidades tanto como se tiene que hacer ahora.

"Solia ser facil hacerse de fortuna en los buenos tiempos a la antigua'," gritan los jovenes que están sentados ociosamente. Lo era? Preguntenle a Mr. Rockefeller. Lean las biografias de cualquiera de los hombres que han subido de la pobreza a la opulencia. Verán que cada uno de ellos comenzó trabajando con un jornal exiguo; que trabajaban por horas incontables; que muchos de ellos dormian bajo los mostradores en los almacenes; que se privaban de todos los placeres y lujos. Esa es la receta para hacerse de fortuna. Y produce la misma clase de pastel ahora como en el pasado.

Nunca ha habido ningun "tiempo bueno de antaño", niños y niñas. Es el mismo mundo viejo como lo ha sido siempre, y depende de Vds. lo que pueden sacar de él.—DOROTHY DIX.

CURIOSIDADES DEL CINEMA

Por el Capt ROSCOE FAWCETT

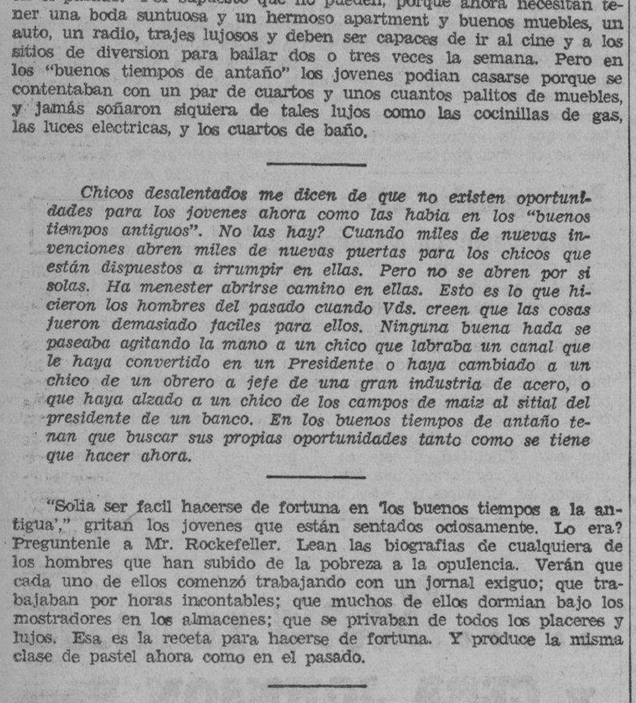

HUGH HERBERT atesora un gran libro en donde están archivados todos los malos avisos que ha recibido durante su carrera en la escena y la pantalla.

IRVIN S. COBB se niega en absoluto de usar maquillaje para sus papeles en la pantalla.

Los cinematógrafos pronto serán utilizados en una campaña nacional contra el crimen. Fotografias y descripciones de criminales en general serán reproducidas en cada función.

TARZAN EL INDOMABLE

Por Edgar Rice Burroughs

Debido a la trágica experiencia de los meses pasados, India perdió para siempre su atracción para Roger. Después de aquel verano lleno de aventuras, cambiado y maduro, se alegraba de volver a Inglaterra. Al cabo de un año, logró salir de Oxford.

Allí, trabajando mucho, tratando de olvidar su primer amor, se graduó con honores; jugó el cricket, rugby, y remó en el equipo victorioso contra Cambridge. Los siguientes seis meses los pasó en el continente.

Esto fué antes de ingresar en la oficina de su tio en Londres como abogado. Una noche hermosa de primavera, se paseaba por la terraza de Monte Carlo, disfrutando de las melodías gitanas que tocaba la orquesta.

Contemplando ociosamente las luces que eran como unos puntillos incrustados en las montañas de la Riviera, su atención quedó atraida subitamente por una moza que pasaba delante de él. Solo un segundo los ojos negros de ella se encontraron con los suyos y Roger, sintiendo latidos en el corazón, casi gritó: "Pat!"

CONNIE

Por Frank Godwin

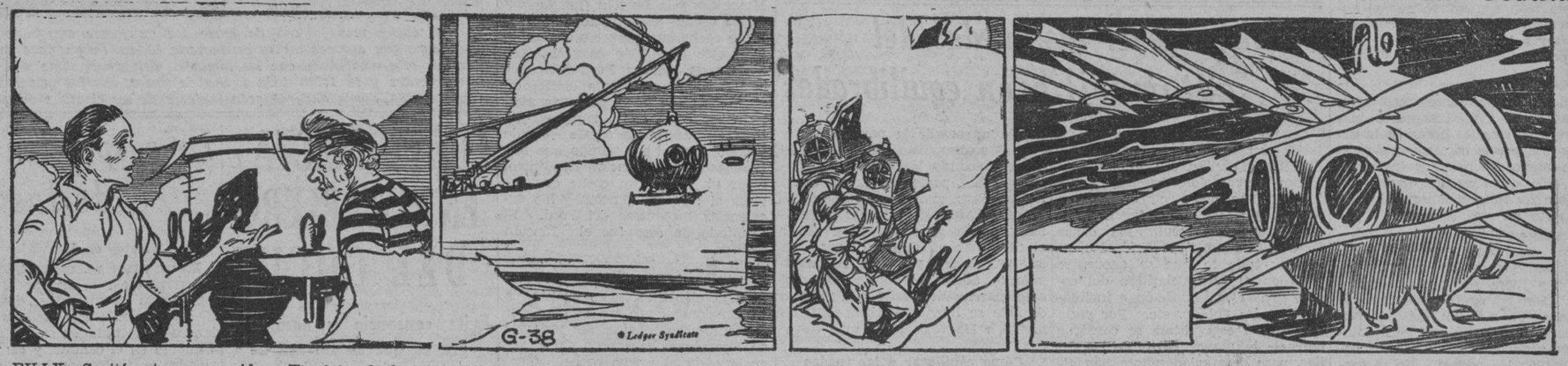

BILLY: Capitán, tengo una idea. El globo de buzo! Podré bajar en este globo aún cuando no pueda ir con un traje de buzo!
MORDECAI: Caspita! Tiene Vd. razón. Están exactamente debajo de nosotros. Lo haremos!

(Así que, unos minutos mas tarde, Billy es arriado en la antigua esfera del Prof. Mett).

CONNIE: Mire! Qué es aquello?
PROFESOR: Dios mío! Es increible. Pero soy capaz de jurar de que es mi antigua esfera.

(A algunas yardas de Connie y el profesor, la esfera se pone a descansar en el fondo del mar).

PAPA

Por J. Miller Watt

La produccion española de sales potasicas

La explotación de las sales potásicas en España es una industria modernísima, aunque de positiva importancia y que de año en año va tomando un incremento notable.

Como es sabido, sus aplicaciones prácticas, así en la industria como en la agricultura, son numerosas y trascendentales.

En la industria son utilizadas para la obtención de carbonato de potasa, potasa caústica, prusiato amarillo, nitrato y bromuro potásico, permanganato de potasa, etc., indispensables para usos medicinales, de fotografía, de pintura, de blanqueo, de tintorería, de fabricación de jabón, así como también para lograr productos destinados a la refrigeración artificial, a la fabricación de la pólvora, de fósforos, de papel, de vidrio, de anilinas y en la industria pirotécnica.

En la agricultura es ya elemental y muy extendido el empleo de las sales de potasa en calidad de materias fertilizantes. Interesantes estudios realizados en química agrícola y en fisiología vegetal, unidos a numerosas observaciones de la práctica, han puesto de manifiesto la indudable influencia de la potasa en la vegetación y han demostrado cómo este producto mineral, al igual que el nitrógeno y el ácido fosfórico, resulta para el proceso vegetativo un elemento de importancia singular.

Sin embargo, en España el consumo de las sales potásicas, en su aplicación agrícola, no ha llegado a lo que debiera y pudiera ser, pues siendo el tercer país del mundo productor del mineral, sólo emplea, por término medio, 600 gramos de potasa por hectárea, mientras otros países consumen cantidades muy superiores como, por ejemplo, Inglaterra, que emplea 7 kilógramos por hectárea Suecia, 8'4 kilogramos; Francia, 8'9 kilogramos; Bélgica, 23'8 kilogramos; Alemania, 38'2 kilogramos, y Holanda, 43'7 kilogramos. Es de esperar que en un futuro no muy lejano el consumo de la potasa en los terrenos españoles crezca bastante, pues a ello han de contribuir la creciente producción nacional de estas sales, la labor técnica de divulgación que lo aconseja, la política adecuada de precios que se sigue y la oportuna modificación de lo que existe legislado sobre abonos.

Los dos países cuya producción de sales potásicas es superior a la de España, son Alemania y Francia: posee el primero un extenso criadero que se extiende por las provincias prusianas de Hannover y Sajonia, así como por Turingia y los antiguos ducados de Brunsvique, Anhalt y Mecklemburgo; el segundo un rico yacimiento en la región de Alsacia y Lorena, al Norte de Mulhouse.

El criadero aleman comenzó su explotación en el año 1860 y el alsacianolorenés fué descubierto en 1904.

En España, hasta el presente, la extracción de la sales potásicas está circunscrita a Cataluña y arranca del año 1912, cuando se descubrió el criadero existente al Noroeste de la provincia de Barcelona.

Interesantes estudios realizados al efecto, deducen como probable origen del yacimiento potásico español, la formación de un depósito salino debido a la evaporación de las aguas y subsiguiente precipitación de las sales contenidas en disolucion en un gran lago que, entre los períodos geológicos llamados eoceno y oligoceno, cubriría buena porción del territorio de las actuales provincias de Barcelona y de Lérida, formación que posteriores sedimentaciones de margas cubrirían, sirviéndole de protección contra la acción de las aguas. Las convulsiones propias de aquella antiguedad geológica, con sus inevitables levantamientos, pliegues, fallas y quebraduras y tras ellos la disolución y arrastre de algunas sales y los nuevos depósitos de formación secundaria con la desaparición posterior de los vestigios de lagunas oligocenas por los arrastres de aguas torrenciales y ríos tumultuosos, fueron dando paulatinamente al lugar los aspectos geográfico y topográfico que hoy caracterizan la comarca.

El Estado y algunas empresas concesionarias de pertenencias mineras han realizado numerosos sondeos para apreciar la importancia y las posibilidades de exportación del criadero. Ha quedado demostrada la existencia de un rico depósito de sales potásicas con una potencia media total de unos 60 metros, integrado en porciones variables por la carnalita (cloruro doble hidratado de magnesio y de potasa), en capas alternadas con otras de sal comun. La riqueza en potasa pura es variable, oscilando entre 10 y 16 por 100, estimándose más provechosa a este efecto la cuenca del río Cardoner que la del Llobregat.

Hasta ahora la explotación de las sales potásicas de Cataluña se efectuó por medio de cuatro pozos maestros que llegan a profundidades de 300 metros en Suria, 624 y 634 en Cardona y 320 en Sallent. Algunos mas que se construyen ampliarán la zona extractiva.

La capacidad productora de esta cuenca minera catalana está en la actualidad limitada por las posibilidades de extración correspondientes a los pozos maestros que funcionan, pudiendo ser estimada en unas 3,500 toneladas de sales por día, cifra que se aspira a elevar hasta las 6,000 toneladas, tan pronto entren en actividad las nuevas construcciones de pozos maestros a que antes hicimos referencia.

La producción catalana de sales potásicas ha tenido un notable incremento de año en año durante la última década, según nos demuestran los siguientes datos:

	Sales brutas Toneladas	Potasa pura Toneladas
1923	750	143
1924	1,909	198
1925	5,657	2,223
1926	10,960	5,451
1927	30,493	15,314
1928	31,370	15,802
1929	37,378	18,689
1930	51,203	26,127
1931	62,785	30,299
1932	115,928	52,717
1933	244,773	82,214

Hoy día la producción nacional de sales potásicas, no sólo cubre enteramente el consumo en el interior, sino que puede dedicar un importante sobrante a la exportación al extranjero. Este resultado se acentuó ya en el año 1930 en que salieron de España 22,500 toneladas de este producto mineral: al siguiente año la exportación ascendió a 25,600 toneladas; en 1932 a 65,900 toneladas para dar un gran salto en el año 1933 y llegar a las 198,600 toneladas, con un valor aproximado a los 48 millones de pesetas.

Como antes decimos, hasta el presente solo los yacimientos de la provincia de Barcelona nos rinden sales potásicas. Pero, suponiendo nuestros técnicos la existencia de otros yacimientos, sobre todo en comarcas correspondientes geológicamente a manchas terciarias que por sus características pudieran resultar formaciones salinas semejantes a las de la mancha oligocena de Cataluña, se verificaron sondeos en las provincias de Zaragoza, Sevilla y Navarra. Resultaron infructuosos los de las dos provincias primeras, pero fueron favorables los de Navarra, en los que siempre se cortó la formación potásica a profundidades variables entre los 78 y los 196 metros, en donde se han comprobado horizontes de potencia diversa con riqueza potásica pura de 13'92 a 28'41 por 100.

Si bien no ha sido posible todavía reunir los elementos de información científica indispensables para realizar un avance sobre la supuesta combinación de las reservas potásicas de los expresados yacimientos navarros, las circunstancias que en esta formación concurren por su buena situación geográfica y por la comprobada riqueza de sus sales, existentes a reducida profundidad de los horizontes explotables, hacen que el descubrimiento tenga una singular importancia.

Por ello ha reservado para sí el Estado un extenso perímetro, que ocupa gran parte del Sur de la provincia de Navarra. Y ante la posibilidad de que se encuentre una cuenca salina subpirenaica de importancia verdadera, dada la existencia del oligoceno casi ininterrumpido a lo largo del Pirineo español, el Estado, para aprovecharse de un posible beneficio futuro, ha ampliado las zonas para sí reservadas desde el perímetro delimitado en Cataluña hasta la provincia de Burgos, comprendiendo gran parte de las de Huesca, Zaragoza y Logroño.

El porvenir, pues, de esta riqueza española de sales potásicas es francamente prometedor de ópimos frutos, siendo de esperar que el consumo interior aumente con el consiguiente beneficio para la prosperidad de nuestra agricultura y de las industrias que las precisan.—RAMIRO FLOREZ NIN.

Noticiero Religioso

(*Continuacion de la pagina* 13)

de fiesta con motivo de la celebracion de la fiesta titular del Santo Cristo de Longos que desde hace años se venera en la Parroquia de Binondo.

El Sr. Castor Lim, Hermano Mayor de este año ha puesto todo su empeño y no ha escatimado gasto para que la misa solemne y la procesion que será el acto final de la fiesta, sean lucidas.

Tambien agasajará a todos los invitados a las fiestas en su casa en la calle Caballeros No. 403, San Nicolas.

El siguiente es el programa de festejos en honor del Santo Cristo de Longos:

Sabado, 9 de Mayo: Recorrida de bandas de musica desde las 3:00 de la tarde y las 7:00 P. M. la conduccion de la Sagrada Efigie del Señor Santo Cristo de Longos a la Iglesia Parroquial de Binondo para la celebracion de la misa al dia siguiente.

Domingo, 10 de Mayo: A las 5:00 A. M. Diana por la banda de musica.

A las 8:00 A. M. Misa solemne cantada a gran orquesta y sermon en la Iglesia Parroquial de Binondo y por la tarde, a las 5:30 en punto, saldrá la acostumbrada procesion que recorreran las principales calles del distrito.

Despues de dicha procesion, la Veneranda Imagen del Señor Santo Cristo de Longos, será conducido por los hermanos y fieles alumbrantes a la casa del hermano mayor, 403 Cabaleros, San Nicolas, donde estará de nuevo expuesto para los fieles devotos que desean rendir homenaje y besar sus pies.

Lunes, 11 de Mayo: A las 8:00 P. M. se hará el sorteo de los hermanos presentes y ausentes para ocupar el tercer lugar de la terna. Terminado el sorteo, seguirá el solemne acto de la PELOTILLA para la seleccion del nuevo hermano mayor entrante, acto que tendrá lugar en casa del hermano mayor actual.

Martes, 12 de Mayo: A las 3:00 P. M., recorrida de la banda de musica.

A las 5:00 P. M. se dará comienzo al Rosario cantado en la casa del actual hermano mayor y despues, saldrá la procesion que partirá de la misma casa para hacer la entrega de la Sagrada Efigie del Señor Santo Cristo de Longos al nuevo hermano mayor entrante.

Jueves, 14 de Mayo: A las 5:00 P. M. Rosario cantado en la casa del nuevo hermano mayor, terminado este acto, se hará la procesion para la conduccion final de la Veneranda Imagen del Señor Santo Cristo de Longos a la Iglesia Parroquial de Binondo.

EN SAN AGUSTIN

Misas los domingos y días festivos: a las 5:00, 5:30, 6:00, 6:30, 7:00, 7:30 y 8:00.

Breve explicación del Evangelio en todas las misas.

Los domingos a las 5 de la tarde: Rosario y Bendición con el Santísimo.

Todos los sábados: Misas con órgano a las 7 en el altar de la Consolación y Salve cantada.

El día 22 de cada mes a las 7, misa cantada en el altar de Sta. Rita.

El cuarto domingo de cada mes: a las 8, procesión de la Archicofradía de la Correa y Misa solemne con sermón.

NUESTROS RAVOLUCIONARIOS

(*Continuacion de la pagina* 19)

seos, me encontré de golpe y porrazo con aquel celebre policia secreta Anselmo Delfin, que fué capitan pagador de la brigada Mascardo. Al verme aquel famoso secreta de los americanos, se cuadró como cuando estabamos ambos en el campo y me dijo:—A la orden de V., mi comandante.—Hombre, Delfin, que le pasa a V.?—No tenga cuidado. Y a la fuerza, aquel celebre policia secreta, quieras que no, me condujo con mucha atencion al parecer a mi casa, pero, estaba visto que lo que queria era saber mi residencia, para delatarme a las autoridades. Pero, no bien hubo salido, me marche de la casa de mis padres dirigiendome de nuevo a Bataan, para incorporarme a la brigada del valiente general Mascardo.

—En Septiembre de 1899, cuando el general Mascardo por medio de una comunicación, pidio del Presidente Local de Hermosa, socorro de arroz para sus soldados, el presidente, tuvo la osadia de contestar que a la mañana siguiente recibiria nuestro general lo que necesitaba, de los americanos que se encargarian de llevarlo. Entonces, el general Mascardo propuso la entrada de una columna a Hermosa bajo mi mando, pero el entonces jefe de Estado Mayor, se opuso debido al hecho de que yo desconocia el terreno, y en mi lugar se nombro al Comandante Gregorio Gonzalez, y yo fuí nombrado con 17 individuos, 15 fusileros y 2 encargados de los dos falconetes para cortar el socorro de los americanos en Orani para Hermosa, situandome en el puente de Tapulaw, barrio de Orani. Antes de mi llegada a nuestro campamento, el Presidente de Orani ya habia dado cuenta al general Mascardo de mi encuentro.

—¿Que hizo V. más tarde?

—En 1900, desde el campo, supe que mis padres estaban muy enfermos, obtuve permiso de mi general para presentarme ante las autoridades americanas. Me dirigí a Malabon, Rizal y en este pueblo me presenté.

—¿Y en la paz?

—Cuando se formó la Guardia Nacional, tuve el honor de ser el primer Capitan, cuando el entonces Presidente de nuestro Senado, Hon. Manuel L. Quezon, ofreció a los Estados Unidos, 25 mil hombres.

—¿Y, esta V. aún dispuesto, compañero, a ofrecer sus servicios en bien de nuestra patria?

—No lo dude, camarada. Usted también, como yo y como nuestros verdaderos compañeros de ayer, todos estamos dispuestos aun a sacrificarnos por ver a nuestra patria, libre, feliz e independiente.

M.E.C.D. 2016

Francia y Belgica se distancian

El fracaso de una conferencia es la causa

Por ANTHONY LANE

Bruselas.—Ha surgido en Belgica una ola de francofobia a consecuencia del fracaso de la conferencia monetaria francobelga efectuada en Paris, cuyo proposito era el de salvar la divisa belga, que se ha estado cotizando a un nivel inferior a su paridad oro y que solo ha podido mantenerse a flote mediante continuos embarques del metal amarillo a Paris.

La crisis de gabinete ocurrida en Bruselas parecio quedar planteada al marchar a Paris la mision belga compuesta por el canciller, Sr. Hymans, el ministro de Hacienda, Sr. Camille Gutt, y otros funcionarios. La mision belga tenia un plan preparado con el fin de resolver las dificultades del momento y poder sostener al franco belga dentro de la orbita del patron oro. La formula belga consistia en llegar a un acuerdo con Francia que permitiera allanar los obstaculos arancelarios de modo que este ultimo pais pudiera importar mayor cantidad de productos de su vecina.

Francia se nego a aceptar este temperamento. Hizo, es cierto, algunas concesiones insignificantes, pero al observar el Sr. Hymans que eran insuficientes para garantir la estabilidad de la divisa belga, los franceses se limitaron a ofrecer creditos bancarios.

Los belgas, empero, estan convencidos de la inutilidad de contraer mas deudas con el fin de mantener la moneda nacional en el patron oro, y un sector importante sostiene que convendria mucho mas desvalorizar francamente la moneda lo que permitiria rebajar los precios de exportacion al nivel de los ingleses.

Hay tambien un movimiento curioso que tiende a aproximar a Belgica a Alemania. Aunque muchas de las industrias belgas compiten directamente con las alemanas, Berlin estaria dispuesta a hacer algunas concesiones con tal de sustraer a Belgica de la influencia francesa.

Un importante diario de Bruselas declaro, al finalizar la conferencia de Paris, que "el franco belga esta a salvo". No habia acabado de aparecer esta declaracion cuando el Sr. Hymans se apresuró a desmentirla en forma categorica. Hechas las averiguaciones del caso se supo que la declaracion de referencia habrá sido hecha por otro miembro de la delegacion belga. La prontitud y la energia empleadas por el Sr. Hymans en desautorizar la noticia revelan su irritacion contra el gobierno frances.

El desacuerdo francobelga es tanto mas significativo cuanto que se produjo veinticuatro horas despues de haber promulgado el Sr. Hitler su decreto-ley reimplantando el servicio militar obligatorio y anunciando que Alemania no estaria sujeta en adelante a las clausulas militares del tratado de Versalles.

Es de esperarse que esta declaracion hubiera acercado a las dos naciones ex-aliadas; empero, la realidad ha sido precisamente lo contrario.

Desde un punto de vista practico, el franco belga ha abandonado el patron oro, y no se permite a los exportadores vender sus productos a credito. La confiana publica en la estabilidad del franco belga ha decaido en forma sensible y con ella las cotizaciones de los titulos nacionales, mientras que los extranieros han acusado un aumento del cino al diez por ciento.

Mientras tanto la situacion politica de Belgica pasa por un momento critico. La poblacion de lengua flamenca se halla irritada por la demora en conceder las reformas educacionales proyectadas, que pondrian en un pie de igualdad a esa lengua con la francesa.

Por SIR ARTHUR SALTER

(Destacado economista britanico, ex-director de la seccion financiera de la Sociedad de las Naciones).

La posibilidad de que el franco belga abandonara el patron oro no se discutia ya en los ultimos dias que precedieron a la adopcion oficial de esa medida. Lo que si constituia el tema de todos los comentarios era la posibilidad de que esa divisa se uniera al grupo regido por la esterlina, eligiera una nueva paridad oro o siguiera el camino que conduce a la fluctuacion monetaria dirigida por el Estado. Estas dudas han quedado ya solucionadas.

El problema actual es el siguiente: ¿qué efecto tendrá la revaluacion del franco belga sobre la economia de los otros paises que constituyen el "bloque oro"—franco frances, florin, franco suizo—? Y ¿cual sera su efecto sobre las divisas que estan "nominalmente" bajo el patron oro, especialmente el marco y la lira; sobre el dolar, que ha permanecido al mismo nivel de paridad oro durante catorce meses, y sobre el grupo de divisas encabezado por la libra esterlina?

Ninguno de estos interrogantes podria recibir una respuesta categorica, aun en el caso de que la Economia Politica fuera una ciencia exacta. Porque si bien es cierto que la caida del franco belga tendra algunas consecuencias predecibles, es tambien cierto que hay otro orden de consecuencias que escapa a toda prediccion: la interpretacion personal que formulen el Primer Ministro de Holanda, señor Colijn, el Sr. Flandin y, mas tarde, el Presidente Roosevelt. Todo lo que puede hacerse en estos momentos es anotar algunos de los factores del problema.

La caida del franco belga significa el fracaso de la "desinflacion" economica en ese pais; fracaso heroico si se quiere, en vista de los extraordinarios esfuerzos hechos por el Gobierno en circunstancia en extremo apremiantes.

Cuando la libra esterlina abandono el patron oro en 1931, el efecto que se observo fue la baja forzada de los precios en oro, no la subida en los precios en esterlinas. En efecto, el indice de precios al por mayor es casi exactamente el mismo en 1934 que en 1931, considerado en libras esterlinas; durante ese periodo el mismo indice, en francos franceses y belgas acuso una baja del 25 por ciento. Esta baja trajo aparejada un violento descenso en los costes de produccion, encaminado a evitar la anomalia de que estos fueran superiores a los precios de venta, lo que hubiera dado un golpe de muerte a la exportacion y hubiera paralizado toda actividad economica interior. Los esfuerzos, necesarios y dolorosos, que se hicieron en este sentido tuvieron exito hasta el otoño de 1933. Hasta ese momento los cuatro paises del "bloque oro" (Francia, Suiza, Holanda y Belgica) acusaron un incremento constante en su economia.

La desvalorización del dolar americano

Llego entonces la desvalorizacion del dolar al 40 por ciento de su nivel normal. El resultado de esta medida, como ya habia ocurrido anteriormente con la libra esterlina, fue hacer disminuir los precios en oro y no hacer aumentar los precios en dolares. Naturalmente, la desvalorizacion norteamericana creo una situacion de extrema tirantez en las naciones del "bloque oro", que estas no pudieron resistir. Desde entonces estos paises han estado dando señales continuas de desmejoramiento economico.

Dadas estas circunstancias, y teniendo en cuenta que el belga, lo mismo que el franco frances y que el florin, estaba valuado a un nivel excesivo, es dificil que la desvalorizacion decretada por el Gobierno de Bruselas de lugar a comentarios adversos. El porcentaje de la desvalorizacion efectuada, empero, se podria prestar a diversas consideraciones. Es extremadamente dificil hacer un calculo exacto al respecto, en vista de los numerosos factores que intervienen en el problema, tales como aranceles, etc.; sin embargo, no seria injusto subrayar que una proporción del 16 por ciento, en la que fue reducido el valor de la divisa checoeslovaca, hubiera estado mas en consonancia con las exigencias del momento.

Es de lamentar que el proyecto británico tendiente a aumentar los aranceles sobre el acero, articulos de extraordinaria importancia en el comercio belga de exportacion, haya sido presentado en el momento critico de la situacion, apresurando asi el curso de los acontecimientos.

¿Tendra imitadores el ejemplo belga? Probablemente no los tendra de inmediato, dadas las opiniones que sustentan los señores Colijn y Tripp en Holanda, y la enconada resistencia de la clase rentista francesa a toda desvalorizacion. Empero, las mismas causas que motivaron la decision belga continuan actuando todavia, y es probable que al fin y al cabo tanto Holanda como Suiza se veran obligadas a hacer lo mismo, en cuyo caso seria dificil que Francia pudiera resistir sola.

En terminos generales, mejorarian las perspectivas de la economia mundial si se llevara a cabo una desvalorizacion correctiva y pareja de todas las divisas que siguen bajo el patron oro, sin exceder los limites de la reduccion belga. Es posible que en ese caso Alemania e Italia se resolvieran a fijar un nivel mas bajo a sus respectivas monedas, suprimiendo al mismo tiempo las trabas impuestas sobre el cambio al exterior.

La repercusion que estos cambios puedan tener sobre la esterlina y el dolar tendra gran importancia. No puede haber la menor duda de que el grupo de divisas monetarias ligado a la esterlina esta elevado, a la vez, comparado con el del "bloque oro" y artificialmente elevado, a la vez, comparado con el del dolar. Lo mejor que podria suceder seria que las monedas del "bloque oro" fueran desvalorizadas y revaluadas a un nivel moderado, estabilizandose entonces provisoriamente con el dolar y la esterlina, de modo que pudiera haber una garantia contra otra "desinflacion" de precios causada por una nueva rebaja del precio del oro.

Por el contrario, lo peor que podria acaecer seria que las divisas del "bloque oro" fueran revaluadas a un nivel demasiado bajo, lo que ocasionaria otra baja en la cotizacion de la libra, lo que, a su vez, motivaria la baja del dolar. Esto daria motivo, sin duda, a una competencia mundial en lo tocante a la desvalorizacion monetaria que ocasionaria nuevas olas de "desinflacion" y de desconfianza, deshaciendo asi en un momento la paciente obra de reconstruccion economica.

Por PAUL VAN ZEELAND
Primer Ministro de Belgica

Bruselas, abril de 1935.—El Gobierno que he formado es una coalicion nacional en la cual estan representados los tres grandes partidos del pais: Catolico, Liberal y Socialista. He abrigado siempre la conviccion de que para acometer una empresa de la importancia de la que hemos iniciado se necesita contar con el apoyo de todos los sectores politicos de Belgica.

El Gobierno ha sido constituido con el proposito de llevar a cabo un vasto programa que incluye, en una esfera limitada, al programa economico. La mision que le esta encomendada es la de rehabilitar al pais. Todos los miembros del Gabinete han convenido en dejar de lado toda cuestion de politica de banderia.

¿Cual es la base de nuestro programa? Sencillamente, dar impulso nuevamente al comercio, lo que depende en gran parte de que las empresas comerciales e industriales puedan otra vez obtener un ligero margen de beneficios. Por el momento, bastara echar una mirada superficial a los balances de la mitad de las sociedades comerciales para constatar que estan perdiendo dinero. Es evidente que ninguna empresa puede continuar funcionando a base de perdidas. Nuestra labor, por consiguiente, tendra que tomar en consideracion tanto a los precios de venta como a los costes de produccion.

En lo referente a estos ultimos seguiremos una politica encaminada a reducir el precio de la moneda y a hacer menos gravosos los impuestos. Trataremos especialmente de reducir todos los gravamenes que afecten excesivamente a la industria y a la agricultura.

Se ha acusado a mi Gobierno de haber desvaluado el belga y de haberse formado bajo la egida de esta desvaluacion. Me niego a admitir estos cargos. Como ya lo he expresado en la Camara de Diputados, no tengo la intencion de aceptar una responsabilidad que no me corresponde.

Cuando asumimos el poder nos encontramos confrontados por la circunstancia de que la divisa monetaria belga se habia ya separado del patron oro. El contralor ejercido sobre los cambios internacionales habia provocado esa situacion. Tuvimos, pues, que buscar la forma de defender nuestra moneda del modo mas eficaz posible. La alternativa que se presentaba era la siguiente: retroceder hasta el punto de partida y recobrar la perdida paridad oro, o seguir otro camino, tan bien defendido que sin duda alguna nos llevaria a la victoria.

El Gobierno del Sr. Theunis se habia visto ante el dilema de impedir la exportacion de oro o producir la quiebra de los bancos. Con el fin de evitar mayores perjuicios, ese Gobierno determino ejercer su contralor sobre el cambio y por ese medio defender no tanto las reservas de oro de los bancos emisores cuanto los depositos de los otros bancos. El Gobierno Theunis procedio con toda cordura al obrar como lo hizo; empero, repito que el dia en que eso ocurrio ya la desvaluacion era un hecho consumado.

Toda vez que la desvalucaion se ha producido, es nuestro deber sacar el mejor partido de las circunstancias, especialmente en lo tocante a nuestro comercio de exportacion. No se trata de aumentar el volumen de nuestras exportaciones, sino de saber a que precio las haremos. En el momento actual la mayoria de nuestras exportaciones causan perdidas. Nos vemos obligados, al calcular nuestros precios, a no tomar en cuenta ciertos factores indispensables, tales como los fondos de amortizacion. Desde ahora en adelante, empero, fijaremos nuestros precios de modo que permitan a los industriales obtener algunos beneficios. El acuerdo que he efectuado con el ministro frances de Comercio, Sr. Marchandeau, es un ejemplo que puede servir de ilustracion.

Estamos convencidos de que nuestra politica tendra exito. Los productores, los distribuidores y los comerciantes nos apoyan y tienen fe en nosotros. El alza registrada en nuestro indice de precios es gradual y moderada. Todo esto quiere decir que el triunfo esta en nuestras manos y que nuestro optimismo es justificado.

(Prohibida la reproduccion. Derechos reservados para La Vanguardia por la North American Newspaper Alliance.)

EL JUEGO, CANCER SOCIAL

Recuerdo haber leido una fabula sobre los cangrejos, en la que se decia que los mismos, avergonzados de que otros ainmales les hicieran objeto de befa y escarnio por su costumbre de ir para atras, decidieron celebrar un congreso, en donde despues de breve discusion acordaron por unanimidad, dictar una ley que obligará a los cangrejos jovenes a ir para adelante y nó para atras; los cangrejos jovenes quisieron obedecer, pero como los viejos no podian enseñarles á andar del nuevo modo ordenado por la ley, no tuvieron mas remedio que seguir la antigua costumbre, aun a riesgo de concitar las burlas de otros animales.

Algo parecido ocurre con el juego en Filipinas. Se habla mucho de perseguirlo, especialmente el jueteng, se confia mucho en el exito de esa campaña, pero no se tiene en cuenta que algunos funcionarios que prometen extirparlos de sus respectivas provincias y municipios, deben su triunfo electoral a tal o cual empresa o sindicato de juego, y es claro que si aspiran a la reeleccion no van a suprimirlo porque ello supondria su derrota en los proximos comicios.

Pero hay algo peor y es que la misma Legislatura ha aprobado una reforma del Codigo Penal, a fin de que no puedan ser detenidos aunque se les coja "in fraganti", los jugadores que sean representantes; en los tiempos democráticos que corremos este privilegio es irritante porque tiende a la distincion de clases, y ademas difamatorio para el pueblo filipino en particular, pero para los representantes muy especialmente.

Y no solo en los poderes o ramos ejecutivo y legislativo, sino tambien en el judicial, se deja sentir la influencia de los imponderables en el juego. Los records de la Constabularia serian una gran fuente de informacion. Si se formara una estadistica de las causas de juego se veria que las sentencias condenatorias recaen en las causas seguidas contra vulgares Juanes de la Cruz, y que en las seguidas contra personas distinguidas las sentencias son casi siempre absolutorias, por falta de pruebas; y a veces, no solo son absueltos los acusados, sino que resulta el alguacil alguacilado.

Y que hay que decir de esas casas residenciales que mas parecen fortalezas, por la cantidad de las puertas y la calidad y combinacion de las mismas en cuanto a su consistencia y resistencia contra el invasor, vulgo Policia? Nada; no puede ni debe decirse nada, mientras los ojos no quieran ver y las mentes no quieran pensar sobre lo que deberia hacerse para erradicar el puego.

Doloroso es decirlo pero quiza sea Filipinas el unico pais en donde los mantenedores de casas de juego, tahures y demas gente de su ralea alternen de igual a igual con la alta sociedad y hasta formen parte de la misma, recibiendo los mismos homenajes y pruebas de respeto que los verdaderamente honorables; ¿sera ello debido a que no hay muchos en condiciones de arrojar la primera piedra?

Teniendo en cuenta todo lo expuesto, ¿podra confiarse en la eficacia de la campaña contra el juego? Permita Dios que sea asi.

Uno de Tantos.

Cuando Italia celebro el 14o. aniversario fascista

He aqui una fotografia de como las legiones fascistas celebraron recientemente el 14o. aniversario de la Sociedad Fascista, presidida por el Duce. Las ceremonias, que fueron magnificas, tuvieron su culminacion en las calle de Millan, donde desfilaron en muchedumbres entusiastas las fuerzas fascistas. Ayer, aniversario de la Fundación de la antigua Roma, todo el pueblo italiano tambien se desperdigo por las calles y plazas de la capital italiana, para oir la arenga de Mussolini, anunciando la proxima victoria total de las fuerzas italianas en Etiopia.

NUESTROS REVOLUCIONARIOS

BLAS MARCELO Y MENDEZ

Comandante de Infanteria del Batallon de Tiradores

Entrevistas de J. MARIA RIVERA

Cuando comencé a publicar mis entrevistas con los ex-compañeros de aquella azarosa vida revolucionaria de ayer, del primero que abrigue propósitos de celebrar una entrevista, ha sido con este valiente hijo de Binondo, Manila.

Y, fuí buscanlo é indagando por la residencia del valiente compañero, pero, por entonces, según supe mas tarde, el Comandante Blas Marcelo y Mendez, se hallaba residiendo fuera de la Ciudad de Manila, en Gapang, Nueva Ecija.

Un día, cuando el entonces Comandante General de la "Legion de Veteranos de la Revolución", general D. Pantaleon Garcia a invitacion de varias camaradas de aquel pueblo (Gapang) fuimos allá para establecer un campamento, me encontré con este comandante, motivo ahora de esta entrevista.

Alto. Cuerpo de atleta. Ojos saltones. Frente ancha). Cuando habla, pone todo sus cuatro sentidos. No sabe usar terminos medios. Dice lo que quiere, sin importarle los comentarios que quieran hacer los otros. Como caballero, es muy cumplido. Es de esos pocos hombres que, cuando promete, sabe cumplir su palabra.

Hicele presente al comandante Marcelo, asi es como le llamamos sus intimos, mis deseos de interviewarle, y él, con la franqueza que siempre le ha caracterizado, me dijo:

—Cuando V. guste, compañero: estoy a su disposición.

Anotador de la aduana

Señalé el día y la hora, y él como buen militar acudió a la cita.

—¿De donde es V., comandante?

—Preguntéle, al mismo tiempo que le ofrecia un asiento.

—Yo soy de San Nicolas, Binondo. Nací en la calle Ilang-ilang el 3 de Febrero de 1872.

—¿Sus primeros estudios?

—Las primeras letras, con el maestro Limano, y después con el popularísimo maestro de Tondo, D. Epifanio Lopez del Castillo. La segunda enseñanza, con el Prof. D. José A. Flores, en donde estudie hasta el segundo año.

—¿Su primer empleo?

—Fuí primeramente anotador de la Aduana, con un haber de cuatro pesos mensuales. Después ascendí a escribiente en el negociado de vapores con 8 pesos al mes de sueldo. Más tarde me hicieron bodeguero auxiliar con 16 pesos mensuales. Hicieronme después bodeguero con 30 pesos al mes.

Catequizador del Katipunan

—¿Perteneció V. al "Katipunan"?

—Si, señor. Fuí miembro de la Balangay "Magtanggol" de Hermogenes Plata, y mi simbólico nombre era "Katiwasayan". Siendo uno de los catequizadores del "Katipunan" uno de los hermanos llamado Crispulo Vega, consiguó catequizar una escuadra de cazadores No. 2, con su cabo llamado Manuel Ruiz. Dicho cabo se habia presentado a la casa de Crispulo Vega preguntando por mi. Este mismo cabo fué el que resultó después un prominente revolucionario. Una vez en Hongkong firmaba con el pseudonimo Prim. Ya en Biak-na-Bato, Ruiz fué nombrado Teniente Abanderado, llegando después a Coronel y mas tarde Gobernador P. M. de Tayabas.

—¿Sus trabajos de laborantismo, Comandante?

—Con el consentimiento del general Mascardo, me presenté voluntario, pero, por denuncias, fuí arrestado é incomunicado por dos noches y tres días. Durante dichos días, para borrar toda pista que pudieran tener las autoridades, pues casualmente yo llevaba cuando fuí cogido, una lista de los afiliados en mi "balangay". No habiendo resultado cargo alguno contra mí, me soltaron, con la condicion de que me presentaría diariamente al Teniente de la Guardia Civil Veterana de Sta. Cruz, Manila.

—¿.....?

—Un día, me escondí en una lancha de la casa Yangco que hacia sus viajes por Laguna. Llevaba entonces mi fusil Remington y, al llegar a Pasig, desembarqué, incorporandome allá a las fuerzas mandadas por el entonces general Hermogenes Bautista.

Luchas durante la revolución

—¿Su primer cargo en la revolución?

—El grado de capitan. Mi primera lucha como revolucionario fué cuando el sitio de Morong. Después de la rendicion de Manila, y con el permiso del general bajo cuyas ordenes militaba, volví a Manila, en donde otra vez me coloqué como bodeguero.

—¿Y en nuestra guerra contra los americanos?

—Próximo el rompimiento de nuestras relaciones contra los americanos, me incorporé a las filas revolucionarias bajo las ordenes de nuestro querido y valiente general D. Pantaleon Garcia.

—¿Que hizo V. en la noche del 4 de Febrero de 1899?

—En la noche del citado día (Sábado), entre 9 p 10 p. m., al oir los primeros tiros que partian de San Juan del Monte, me puse al frente de 25 hombres, que llevaban consigo, a 25 capsulas cada uno, ataqué a los americanos, consiguiendo llegar hasta el sitio llamado "apugan" de Tondo. Con esta misma columna, me sostuve en todo el dia 5 de Febrero en el primer puente de Maypaho.

—¿Y después, mi Comandante?

—El general Luna, me encomendó en Polo, la formación de los 70 oficiales milicianos que entraron en esta Ciudad, al mando le los comandantes Mamerto Pajarillo, Benito Torres y este su humilde compañero. La orden estapa concebida en estos o parecidos terminos: "Al recibo de la presente, sirvase ordenar ataque dentro de la capital de Manila. Señales: Encender cohetes, incendio en Tondo, seguido de descargas de fusileria, para que así se haga el ataque en toda la línea." Mandé a tres sandatajanes romper los postes telegraficos de manera que fuesen cortados. Hay que advertir que aquellos 70 milicianos, eran todos oficiales y estuvieron todos descansando primeramente en el barrio de Bankulasi, Navotas, un dia antes del ataque.

—¿En que otro ataque asistió V.?

—Asistí también al ataque de Bagbag, Kalumpit, y también al de Sto. Tomas, Pampanga. Después, me enfermé de unas calenturas malignas en Bamban, cuando estaba a las órdenes del general D. Venancio Concepción.

—¿En donde se hallaba V., Comandante, cuando asesinaron al general Antonio Luna y Novicio?

—Estaba entonces en Angeles a las ordenes del general Concepcion. Estaba yo dormido cuando llegó el general Luciano San Mipuel y nos acorraló con sus soldados, y me enteré de la muerte del general Luna el día siguiente, esto es, el día 6 de Junio.

—.....?

—El día 9 de Agosto de 1899, los americanos hicieron un ataque decisivo de San Fernanlo a Calulut, sitio de Sindalan. Me salvé por milagro, debiendo mi salvación al teniente Angel Martin. Me abandonaron por ambos flancos, derecho é izquierdo. El derecho lo defendia el general Mascardo, y el izquierdo (Del Carmen) el general Aquino.

—¿Fué V. propuesto para algun ascenso?

—El general Luna me propuso para el cargo inmediato de Teniente Coronel después de salir del Hospital de Lolomboy, Bocawe, que estaba bajo la supervisión del Dr. D. Vicente de Jesus, y yo, naturalmente rehuse dicho ascenso, pidiendo del general Luna que me redujera solamente a Capitan. Esta actitud mia le admiró al general Luna y me llevó por las distintas divisiones de la Secretaria de Guerra, presentandome a todos y haciendoles saber que rehusaba a ser ascendido. Cuando me incorporé a la brigada del general Mascardo, fuí de nuevo propuesto al grado de Teniente Coronel.

Enfermo, cae prisionero

—¿En donde cayó V. prisionero de los americanos?

—En Tarlak. Me encontraba enfermo entonces.

—¿Le trajeron a Manila?

—Si, compañero, pero como entonces los americanos me consideraron como civil y no militar, me soltaron. Una mañana, viniendo yo con mi señora, de dar mis pa-

(*Continua en la pagina* 18)

Correspondencia de Europa

Por VIVIENNE MONDET

Paris, marzo 1936.—La policia ha intensificado su vigilancia en el centro de los disturbios parisienses, que incluye el lugar donde fue atacado recientemente el dirigente socialista Leon Blum.

Puede decirse que el Boulevard Saint Germain va desde el "Ancien Régime" hasta la República, desde que antes de llegar a la Cámara de Diputados pasa por el barrio donde residen muchas antiguas familias francesas. Los disturbios ocurren generalmente en el extremo republicano, y cuando las turbas tratan de asaltar la Cámara, el Boulevard es lo primero que la policía debe despejar. La defensa puede entonces concentrarse en el puente de la Concordia, que separa la Cámara de la plaza de la Concordia, formando un admirable punto estratégico.

Contrastando en forma notable con el antiguo Palacio Real de las Tullerías, que es vulnerable a los ataques por todos lados, la Cámara de Diputados puede fácilmente resistir un asedio. El mejor punto estatégico de París es la "Etoile", de donde irradian doce avenidas. El centro de esta red es el Arco de Triunfo, comenzado por Napoleón, para conmemorar sus victorias de 1805-6. Quizá Napoleón proyectara convertir la plaza de "l'Etoile" emplazamiento de artilleria, en caso necesario.

Los cuatros personajes principales del episodio Blum son escritores de gran distinción. Jacques Bainville, cuyo funeral dió indirectamente motivo al disturbio, era uno de los grandes literatos franceses. Su "Historia de Francia" y su "Napoleon" circulan en el país en más de medio millón de ejemplares. Charles Maurras, acusado de incitación al homicidio, escribe desde hace muchos años su artículo diario en la "Action Francaise". León Daudet, monarquista como Maurras y como él de sesenta y ocho años de edad, es hijo del gran Alfonso Daudet. Blum, alumno de la famosa "Ecole Normale" ha escrito un excelente libro sobre Stendhal y es conocido por su critica teatral.

Cinco kilos mensuales de trapos y papeles

Milan. Con el fin de coadyuvar al éxito de la lucha contra las sanciones, los niños de las escuelas se han comprometido a reunir cada uno por lo menos cinco kilos mensuales de trapos, papeles y ropas viejas por mes. Los maestros recibirán este material y lo enviarán a talleres especiales, donde se transformarán los papeles viejos en material de escribir barato, y los trapos y ropas seran sometidos a un proceso especial, saliendo convertidos en tela apropiada para ropas de uso diario. Las escuelas han iniciado un concurso entre ellas, y los alumnos guardan cuanto papel pueden, desde billetes de tranvia hasta trozos hallados en la calle.

El nuevo palacio de la Liga de Naciones

Ginebra. La construccion del nuevo palacio de la Sociedad de las Naciones ha requerido el empleo de unos 30,000 metros cúbicos de cemento armado y de unos 28,000 metros cubicos de ladrillos y afines. Hay en el edificio unas 900 oficinas; 1,700 puertas, 1,650 ventanas y 21 ascensores. Se han colocado unos 30,000 metros cuadrados de linóleum y unos 30,000 metros de cañerias para la calefacción. El consumo anual de agua se estima en 52,000 metros cúblicos, habiendo estanques de reserva para 200,000 litros. El combustible empleado anualmente en la calefacción ascenderá a 880 toneladas.

El edificio tiene forma de herradura, con brazos desiguales. Su largo total es unos 700 metros, y su altura de 22 metros. La suma invertida en la construcción, según el presupuesto aprobado por la Asamblea en 1932, asciende a unos ocho millones y medio de dólares.

La piedra fundamental se colocó el 7 de septiembre de 1929; las obras comenzaron el 1 de marzo de 1931, y el 6 de noviembre de 1933 se colocó el "bouquet" que simboliza la terminación de las obras de albañileria.

(Derechos reservados a La Vanguardia por North American Newspaper Alliance.)

ANUNCIOS JUDICIALES

UNITED STATES OF AMERICA
COMMONWEALTH OF THE PHILIPPINES
OFFICE OF THE SHERIFF OF THE CITY OF MANILA
SHERIFF'S SALE

Whereas, on the 17th day of April, 1936, the HON. PEDRO TUASON, Judge of the Court of First Instance of Manila, Philippines, issued an execution in civil case No. 46254, in which MONTE DE PIEDAD Y CAJA DE AHORROS DE MANILA, is plaintiff and ISIDORO DE SANTOS, ET AL., defendants, the copy of the principal part of which execution is as follows:

POR CUANTO que el 31 de Octubre, 1935 se dicto sentencia por el Juzgado de Primera Instancia de Manila, en el asunto arriba titulado, ordenando que Isidoro de Santos deposite en este Juzgado en o antes del día 28 de Febrero, 1936, la cantidad de Ochenta y dos mil quinientos setenta y cinco pesos con once centimos (P82,575.11) con un interés del 10% al año, desde el 10 de octubre de 1935 hasta su completo pago; y Tres mil pesos (P3,000.00) en concepto de clausula penal.

Y POR CUANTO que Isidoro de Santos no ha cumplido con lo dispuesto en la sentencia arriba citada.

POR TANTO, ordenamos que vendáis en publica subasta al mejor postor las propiedades con las edificaciones y mejoras existentes en las mismas que a continuación se describen:

CERTIFICADOS DE TRANSFERENCIA DE TITULOS
Nos. 34523 y 34524
CERTIFICADOS TRANSFERENCIA DE TITULOS
Nos. 34523 y 34524

"A PARCEL OF LAND (Lot No. 2 of Block No. 2725 of the Cadastral Survey of the City of Manila), with the improvements thereon, situated on the SW. line of Calle Alburquerque, District of Tondo. Bounded on the NE. by Calle Alburquerque; on the SE. by property of the City of Manila (Lot No 1 of Block No. 2725); on the SW. by properties of the City of Manila (Lot No. 1 of Block No. 2725 and Benito Arambulo (Lot No. 6 of Block No. 2725); and on the NW. by property of Petrona Fernandez (Lot No. 4 of Block No. 2725. x x x containing an area of One Thousand Nine Hundred and Fifteen Square Meters and Twenty Square Decimeters (1,915.20), more or less."

"A PARCEL OF LAND (Lot No. 6-8 of Block No. 2725 of the Cadastral Survey of the City of Manila as shown on the subdivision plan F-6-253, Office of the City Engineer); situated in the District of Tondo. Bounded on the NE by property of Benito Arambulo (Lot No. 2 of Block No. 2725); on the SE. by property of the Cty of Manila (Lot No. 6-A of Block No. 2725); and on the SW. by property of the City of Manila (Lot No. 5 of Block No. 2725). x x x contining an area of Six Square Meters and Eighty Square Decimeters (6.80) more or less."

Wherefore, by virtue of said execution in accordance with Section 454 and in connection with Section 257 of the Code of Civil Procedure in force in the Philippines, I will sell at public auction to the highest bidder, for cash, on the 23rd day of May, 1936, at nine o'clock in the morning, at the entrance to the Court of First Instance of Manila, situated at No. 121 Arzobispo Street, Intramuros, Manila, Philippines, the properties above-described to satisfy the said execution with costs, interests and expenses of sale.

NOTE: The purchaser must investigate for himself the titles to said properties and the incumbrances thereon, if any there be.

Manila, Philippines, April 29, 1936.

JOSE CASIMIRO
Sheriff of Manila
(2-9-16 mayo-36)

ESTADOS UNIDOS DE AMERICA
Mancomunidad de Filipinas
OFICINA DEL SHERIFF DE LA CIUDAD DE MANILA
SUBASTA PUBLICA

Por cuanto que el HON. PEDRO TUASON, Juez del Juzgado de Primera Instancia de Manila, Filipinas, ha expedido con fecha 14 de Abril de 1936, en la causa civil No. 48404, en la cual ROSALIA ZAMORA, es demandante y ANTONIO CASTRO REVILLA y LUZON SURETY CO. INC., demandados, una ejecucion que copiada en su parte principal dice:

POR CUANTO que el 5 de Noviembre, 1935, se dicto sentencia por el Juzgado de Primera Instancia de Manila, en el asunto arriba titulado, ordenando que Antonio Castro Revilla deposite en este Juzgado en o antes del dia 5 de Febrero, 1936, la suma de Veintitres mil seiscientos once pesos con noventa y tres centimos (P23,611.93); mas el interes de 10% anual de la cantidad principal de P20,000.00 desde Julio 1, 1935 hasta la fecha de su pago; mas el interes de 12% anual de P96.47 desde Diciembre 19, 1933, y el interes de 12% anual de P347.29 desde Octubre 4, 1934; mas el interes de 12% anual de P289.41 desde Junio 24, 1935, hasta la fecha de su pago; mas el interes de 10% anual de la prima de seguro de P150.76 desde Enero, 1934; y con igual interes de P150.76 desde Enero, 1935, hasta la fecha de su pago; mas la suma de Mil pesos (P1,000) por honorarios del abogado de la demandante, y las costas.

Y POR CUANTO que Antonio Castro Revilla no ha cumplido con lo dispuesto en la sentencia arriba citada.

POR TANTO, ordenamos que vendais en publica subasta al mejor postor la propiedad con todas las edificaciones y mejoras existentes en la misma que a continuacion se describe:

CERTIFICADO DE TRANSFERENCIA DE TITULO No. 43580.

"A PARCEL OF LAND (Lot No. 8 of Block No. 57 of the Cadastral Survey of the City of Manila), with all buildings and improvements, except those herein expressly noted as belonging to other persons, situated on the SE. line of Calle Victoria, District of Intramuros. Bounded on the NE. by properties of Jose Grey y Alba, et al., (Lots Nos. 9 and 10 of Block No. 57); on the SW. by properties of Luciana de Tagle (Lot No. 5 of Block No. 57) and Tomas Rodriguez (Lot No. 7 of Block No. 57); and on the NW. by Calle Victoria. Containing an area of Two Hundred Fifty-Four Square Meters and Twenty Square Decimeters (254.-20), more or less."

Por tanto, en virtud de dicha ejecucion con arreglo al articulo 454 y en relacion con el articulo 257 del Codigo de Procedimiento Civil vigente en Filipinas, vendere en subasta publica al mejor postor y al contado el dia 16 de Mayo de 1936, a las nueve (9) de la mañana, en la puerta principal del Juzgado de Primera Instancia de Manila, situada en la Calle Arzobispo No. 121, Intramuros, Manila, Filipinas, la propiedad arriba descrita, para satsfacer dicha ejecucion con las costas, intereses y gastos de la venta.

NOTA: El rematante se cuidara de investigar los titulos de dicha propiedad y los gravamenes que pesen sobre la misma si los hubiere.

Manila, Filipinas, 22 de Abril de 1936.

JOSE CASIMIRO
Sheriff de Manila
(25, 2, 9-mayo-36)

El purgante de confianza
LAXOL
MEJOR QUE ACEITE DE RICINO
SUAVE, INOFENSIVO PARA TODAS LAS EDADES
Aceite de Ricino, 850,000 gramos, Sacarina 0.50 gramos, Aceite de Menta, 1.00 gramos Vanillin, 0.06 gramos.

Favorezca a Filipinas
Beba
«LA ROSARIO»
Vinos y Licores
TUASON & LEGARDA LTD. MANILA

M.E.C.D. 2016

LA RIQUEZA PESQUERA DE FILIPINAS

Una decima parte de los peces conocidos viven en sus aguas.--Cosas que acaso no sepais sobre el vulgar dalag.--Los grandes peces de lujo, apetecidos por los pescadores deportistas

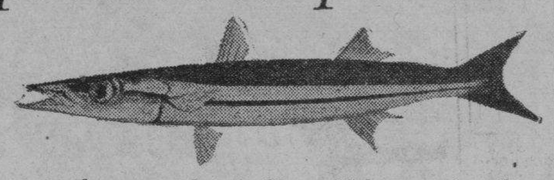

La Barracuda, cuyo nombre cientifico es "Sphryraena Aureoflammea Seale."

Con una linea costera dos veces mas exensa que la de los Estados Unidos, con sus islas bordeadas de escollos y con una infinidad de ensenadas que sirven de bien protegidos criaderos, Filipinas puede considerarse como uno de los paises donde hay mayor abundancia de pesca, y en efecto se anidan en las aguas de las islas una decima parte de todas las clases de peces conocidos en el mundo. Esta decima parte representa miles de distintas especies y variedades, con una inmensa mayoria de las mismas comestibles.

Esto mismo explica el que en estas islas de mas de catorce millones de habitantes segun calculos actuales, se haya desarrollado un pueblo cuya principal alimentacion esta basada en arroz y pescado. El arroz y el pescado constituyen aun en estos tiempos la racion diaria principal para la nutricion de esos mes de catorce millones de hombres.

Aún se emplean métodos antiguos

Para el aprovechamiento de esta riqueza pesquera que se cria en las aguas de Filipinas, los nativos, a pesar de los siglos y siglos que ya van transcurridos, se valen de los mismos antiguos metodos de pesca traidos por sus antecesores, los malayos, cuando estos emigraron del interior del continente asiatico para diseminarse en los miles y miles de islas de la oceania. Consisten estos metodos primitivos de pesca, un tanto perfeccionados en estos dias, principalmente en el sistema de corrales de pescar (baclad) de distintos tipos y tamaños.

No se podran encontrar costas y rios en Filipinas desde el lejano norte de Luzon hasta la mas remota punta del sur de Mindanao donde esten debidamente clavados y desplegados los corrales de pesca, algunos hechos de caña que con tanta abundancia crece en las islas y otros de finas estacas de dura madera y situadas a distintas profundidades.

Tambien tenemos los metodos primitivos de la pesca por medio de redes, metodo tambien atribuido a nuestros antecesores malayos, mejorados y hasta cierto punto perfeccionados en estos dias que permiten a las familias de pescadores diseminadas en todos los pueblos y barrios costeros de las islas a dedicarse a la explotacion de la industria pesquera en una escala cada vez mas grande. Hay igualmente la pesca por medio del "salambao" un sistema de pescar traido aqui por los chinos pero solo susceptible para la pesca en los rios, y en las pequeñas ensenadas. Este metodo de pescar es casi conocido solamente entre pescadores de Manila.

Riqueza pesquera de lagos y rios

Pero la riqueza pesquera de Filipinas no queda limitada exclusivamente a sus costas de mar salado; igual abundancia de pescados se crian en sus lagos y rios de agua dulce, y constituyen los recursos principales de numerosas familias de Luzon especialmente. La Laguna de Bay el lago mas grande de agua dulce que se conoce en Filipinas, es un inagotable vivero de pescados, especialmente para la clase de pescados mas populares como el "kanduli" de la familia (Ariiidae), el "hito" (Clariidae), el "dalag" (Ophicephalus Striatus), "martinico" (Ahabas testudineus) y otros pescados de agua dulce.

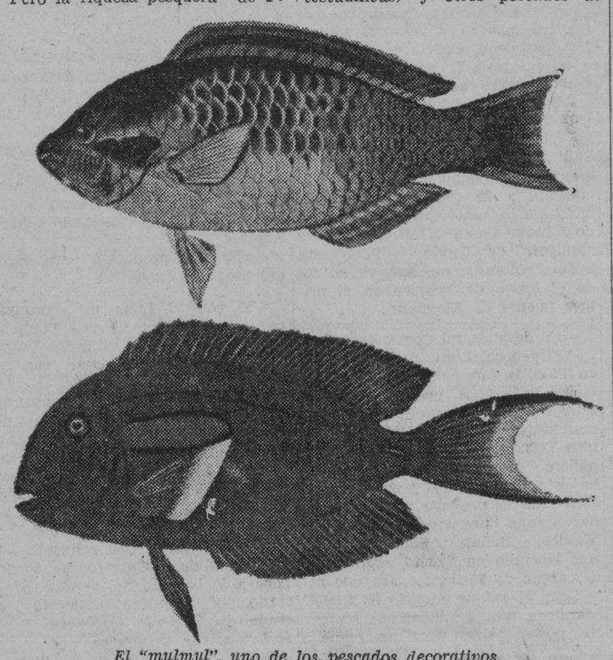

El "mulmul", uno de los pescados decorativos.

De estos pescados populares que se crian abundantemente en la Bahia de Laguna y en otros lagos de agua dulce tanto en la gran isla de Luzon como en las islas de Bisayas y Mindanao, el "dalag" es el mas importante. Este es un pescado que puede hallarse desarrollandose en lagos que se encuentran a una elevacion de 900 hasta 1,230 metros de altura sobre el nivel del mar y puede mantenerse vivo y desarrollarse en pequeños charcos donde se haya estancado reducida cantidad de agua. El dalag es uno de los pescados con instintos canibales que crecen en aguas de las islas. Este es un pescado que pertenece a una especie extraña que solo puede hallarse en la region sureste del Asia y las Islas adyacentes y tiene la caracteristica de estar dotado de una cavidad en la cabeza, encima de las glandulas donde se guarda suficiente cantidad de aire, pues las glandulas de este pescado no son suficientes para producir la cantidad de oxigeno que el organismo del animal necesita para no quedar asfixiado.

Tiene por enemigos hasta a sus padres

El "dalag" es uno de los pescados de mas rapida reproduccion pero su periodo de celo no ocurre mas que dos veces al año. Este pescado suele poner sus huevos sobre un nido de algas marinas. Los huevas tienen un color de oro amarillo y de un milimetro de diametro.

Pero el desarrollo de estas larvas del dalag tropieza con un sin fin de dificultades. Estan rodeados de una infinidad de enemigos, los mismos padres que van devorandolos uno por uno, los pajaros marinos, los parasitos, los crustaceos, los insectos marinos y otros animales que se alimentan de estas tiernas larvas de pescado.

Durante los primeros dias inmediatos a la incubacion, las larvas parecen casi invisibles. Solamente se les puede distinguir por sus ojos de color de oro. Luego empieza a delinearse el contorno del cuerpo que adquiere un color de naranja. Son pescaditos muy vivos, que viajan incesantemente remontando y descendiendo por los rios, y denuncian su presencia con la superficie del agua. A medida que los pescaditos crecen, van cambiando de color y solamente se conserva en los lados una fina raya de color anaranjado. El grupo se mantiene unido mientras los pescaditos no alcanzan una longitud de 50 a 60 milimetros; luego van separandose poco a poco.

Pescados que provocan la pasión deportiva

Pero dejando a un lado los pescados populares que se crian en las aguas de las islas, especialmente el Bangus (chanidae) las sardinas con su variedad de tunsoy, saliniasi, tamban y otros, tambien crecen y se desarrollan en aguas de las islas pescados de lujo, pescados que casi estan reservados para el placer deportivo de los pescadores aficionados que van expresamente a distintas regiones de las islas para sentir el placer de coger con su anzuelo un pescado grande que sabe rebelarse contra el pescador que ha sabido atraerle con su cebo. Destacanse de estos pescados de lujo que aguijonean constantemente la pasion deportiva de nuestros pescadores aficionados; la barracuda el tanguingue, lapo-lapo y otros mas. Aun la pesca del tiburon proporciona a nuestros aficionados una gran sensacion y son muchos los que ya han afrontado el peligro de verse destrozados por este fiera de los mares a cambio del placer de sentirlos dominados, debatiendose desesperadamente contra el pescador que le tiene cogido con su anzuelo.

La barracuda, o por otro nombre rompe-candado, son pescados de cuerpo prolongado, muy veloces, pescados de color plateado. con enormes bocas con una linea lateral en ambos lados. Existen no menos de seis clases de barracudas que se desarrolan y viven en aguas de las islas. Tienen dos aletas dorsales bastantes separadas una de otra. Estos pescados sueles desarrollarse mucho y alcanzan hasta dos metros de longitud. Las grandes barracudas son muy voraces, de mucha fuerza y su terrible dentadura les hace en ocasiones muy peligrosas para los que acustumbran bañarse en el mar. Las barracudas son excelentes pescados para la comida y ordinariamente se les coge por medio del "trolling", una pesca con anzuelo arrastrado por rapidas lanchas o bancas veloces y a veces se les coge en los corrales de pescar a donde les conduce su insaciable voracidad. Las especies pequeñas de barracuda, como el trosillo y otros se pueden coger facilmente por medio de redes.

"Scomberomorus Commersoni Lacepede", el nombre morrocotudo bajo el cual se oculta el sabroso tanguingue.

El Tanguingue y otros peces veloces

El Tanguingue o Spanish Mackerel y otros peces de esta especie, son muy veloces. Las escamas son finas y lisas y el contorno afilado y la cola es muy delgada, mientras el cuerpo es musculoso y flexible. El color es poco mas o menos acerado y con matices azules y metalicos. Las aletas dorsales estan bien separadas, siendo la primera, la mas proxima a la cabeza, corta.

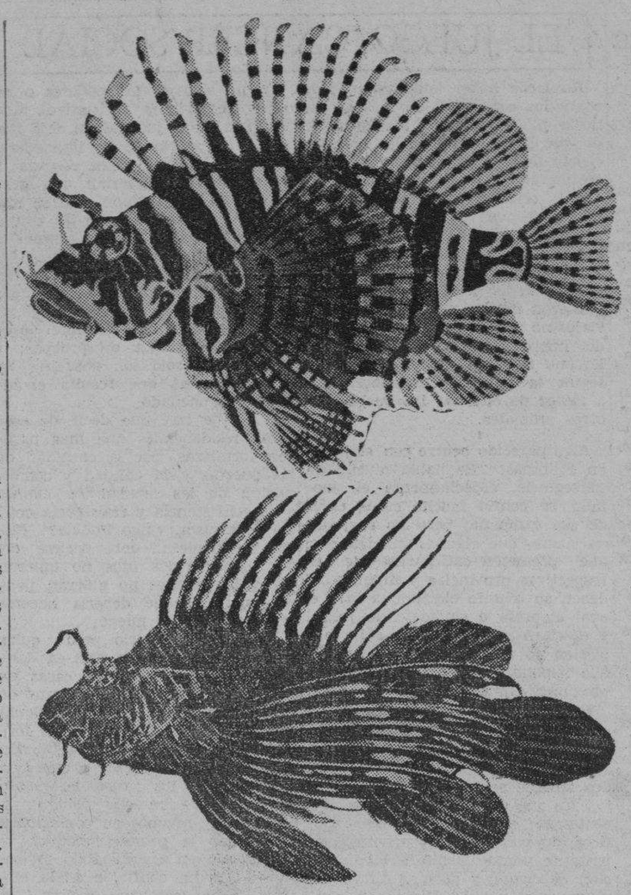

Pescados venenosos.

El Tanguingue japones y la clase conocida por "chub Mackerel" son peces muy emigrantes, y suelen viajer en grandes grupos dando vueltas por las islas, y si no estan aun muy bien grandes, pueden ser pescados mediante redes o en los corrales de pescar. El tanguingue japones tiene unas treinta bandas de colores en el dorso y en la parte superior de ambos lados. En cambio el chub Mackerel tiene unas 16 motas a lo largo del dorso. Son peces largos, delgados, capaces de desarrollar grandes velocidades, y es considerado como un pescado de primera clase en Filipinas. Alcanzan a veces una lingitud de 1.5 hasta 2 metros y se escogen cuando ya son grandes por medio de "trolling" especialmente en los meses de Abril, Mayo y Junio. Para fines de comida son mejores los de tamaño menor de medio metro hasta un metro. Pero debido a la falta de un medio adecuado de conservacion este riquisimo pescado suele enviarse a los mercados de consumo y cortados y secados en sal.

Ochenta especies de peces de color

Hay igualmente, o se crian en aguas de las islas, hermosos pescados, como el Mulmul o pescado mariposas que se anidan en los escollos y en los bancos de coral. En Filipinas hay poco mas o menos de sesenta a ochenta especies de estos peces de colores brillantes. De estos hay especies que llegan a tener grandes tamaños y tambien los hay diminutos que bien pueden servir como pescados decorativos a no ser por lo costoso que resultaria su conservacion. Pero los de la clase grande, son dificiles de coger porque acostumbran anidarse en las cavidades de los escollos.

PARA LA PIORREA USE PYORR-E-TINE
Form.: Fenol 4%, AC. Benz. Meta Paraisopropilmetacresol. A.A. 1%, Etan C. S. 100.

El enemigo de la Vejéz
«NATUROL» TINTE PERUANO PARA EL PELO
Devuelve al cabello su primitivo color. Aparecerá y se sentirá 20 años más joven.
DEPOSITO CENTRAL: BOTICA DE SANTA CRUZ, PLAZA GOITI, MANILA

El metro, el oro y la microquimica

(*Continuacion de la pagina* 16)

minaban mercurio. Stock se dió por vencido, pero a raiz de los trabajos de Haber sobre la difusion del oro, inicio con identicos metodos el estudio de la difusion del mercurio. En todas partes halló rastros y en 100 gramos de material cienmillonesimos de gramos. Ya el contenido del gas de alumbrado (0,5 gama en 100 litros) explica por qué el aire de los laboratorios quimicos nunca esta libre de mercurio, a pesar de todo el cuidado al manejar ese elemento.

Todos nuestros alimentos contienen mercurio; ingerimos con ellos alrededor de cinco gamas diariamente y eliminamos igual cantidad. Stock se ha convertido a tal punto que el tóxico de ayer lo considera hoy como indispensable para el fomento de la vida, y habla de un metabolismo mercurial. Los rastros de mercurio son catalizadores necesarios—tan necesarios como el hierro—para los procesos vitales del organismo.

Y todo ello explica el cuidado que debe tener el quimico—la asepsia—para que no se le "infecten" los analisis y los experimentos por impureza de su instrumental y los materiales con que ha de manipular.

La importancia de la microquimica para la biologia es enorme; ya se ha hallado de la auxina, la hormona necesaria para que crezcan las plantas.. La auxina es un acido C18 H32 O5): se ha logrado su produccion sintetica y 1|50.000.000 de miligramo ya fomenta el desarrollo de la planta. Con que... asi se mide y eso va de la toesa del Chatelet a los diezmilesimos de gama del presente.

Predicando la fe el interior de...

(*Continuacion de la pagina* 11)

bia sido fusilado por los comunistas por haberles reprochaba su proceder para con el P. Martin.

"—Dejadle a ese pobre que nada sabe de lo que pasa aqui' habia gritado el valiente anciano y aquellos criminales se volvieron a el y lo asesinaron. Corri a la segunda tapia de la casa-mision y al abrir la puerta, a mis pies, desangrado y en la agonia vi al pobre misionero. Le habian arrastrado al patio porque los chinos temen matar a un hombre dentro de su casa porque creen que el espiritu de este hombre les molestaria toda su vida. Ya en el patio le preguntaron donde me hallaba yo."

"—No lo se.—habia contestado el P. Martin y entonces uno de los soldados le dio un golpe de culata en la cabeza. Y luego de haber intervenido el anciano, dispararon tres tiros sobre el joven dominico. El P. Gonzalo despues de ayudarle a bien morir, amortajo al P. Martin y lo subio en brazos a la casa-mision. Lo mismo hizo con el anciano converso.

Mientras tanto los 30 soldados regulares chinos, luchando bravamente contra cerca de 3,000 comunistas, lograban hacerlos retroceder hasta las montañas.

El P. Gonzalo no ha narrado aqui mas que equellos sucesos de que guarda un recuerdo profundo. Ha presenciado suplicios sin cuento. En sus brazos entregaron su alma a Dios innumerables criaturas cuyos cuerpos fueron un pobre despojo de sus verdugos. Ha visto correr la sangre a borbotones y ha presenciado con estoismo heroico escenas de pillaje y de devastacion.

Se mantuvo en su puesto hasta lo ultimo. Una orden de sus superiores le hizo venir a Manila.

'No se si estaré mucho tiempo aqui. Pero quisiera regresar otra vez a mi mision en Fumin".

Quiere volver al frente para seguir luchando al lado de sus compañeros. Su vida, como la de estos, ya ha sido entregada en holocausto a Dios.

La ambicion suprema de estos abnegados misioneros es la de alcanzar el honor inefable de ostentar sobre las sienes la corona de los martires.

LA ENCARNACION DE LA PATRIA

(*Continuación de la página 11)*

porque es cifra de todas las virtudes
y es fuente de proezas espartanas.
En su pecho sensible repercuten
las pasiones, las dudas y las ansias,
sintiendo como suyas las ajenas
tristezas, inquietudes y desgracias.

La Mujer, por decreto ineludible,
sube en la vida diferentes gradas:
de hija, hermana o esposa, se convierte
en madre prodigiosa de una raza.
Sin denotar fatiga ni cansancio,
insomne hasta la fría madrugada,
con paciencia magnánima sostiene
en sus brazos al niño que amamanta.
Ella tiene hambre y sed, mas no los siente.
¡Una ternura maternal la inflama,
la infunde brío y ánimo invencibles,
y en el silencio de la noche canta
leve son parecido a un susurro
que mece el sueño de su dulce carga!
Luego, cuando el pequeño ya reposa,
esparce en su redor una mirada,
vigilando el descanso de los suyos
que en ella tienen su angel de la guarda.
De ella misma se olvida, por sus hijos;
por ellos no desmaya su alma brava
ni se aquietan sus manos diligentes.
Hondo pesar sin término la embarga
ante la aciaga suerte de los unos,
y solo se anestesia en sus entrañas
el dolor, viendo a otros hijos suyos
ciñendo lauros y ganando palmas.

Hecha de santidad y sacrificio,
sin mas dote ni herencia que las lágrimas,
al moldear el alma de sus hijos
solo ansía su bien. ¡Para ella, nada!
Junto a la cuna que se mueve eterna
con un vaivén monótono en la calma,
rendida ya, se inclina lentamente
é ilumina su sien la lúz del alba...

¡Oh Mujer ideal, Mujer sublime!
Al resumir en tí todas las gracias,
al concentrar en tí todos los dones,
quiso el cielo mostrar a nuestras almas,
no en mirajes de autóctona grandeza,
ni en tribunas, ni en foros, ni en las aulas,
sino en tu ser de madre inmarcesible,
¡la encarnación suprema de la Patria!

© 1936, Liggett & Myers Tobacco Co.

M.E.C.D. 2016

Seccion de Rotograbado

LA VANGUARDIA

MANILA, 9 DE MAYO DE 1936

Suplemento Sabatino

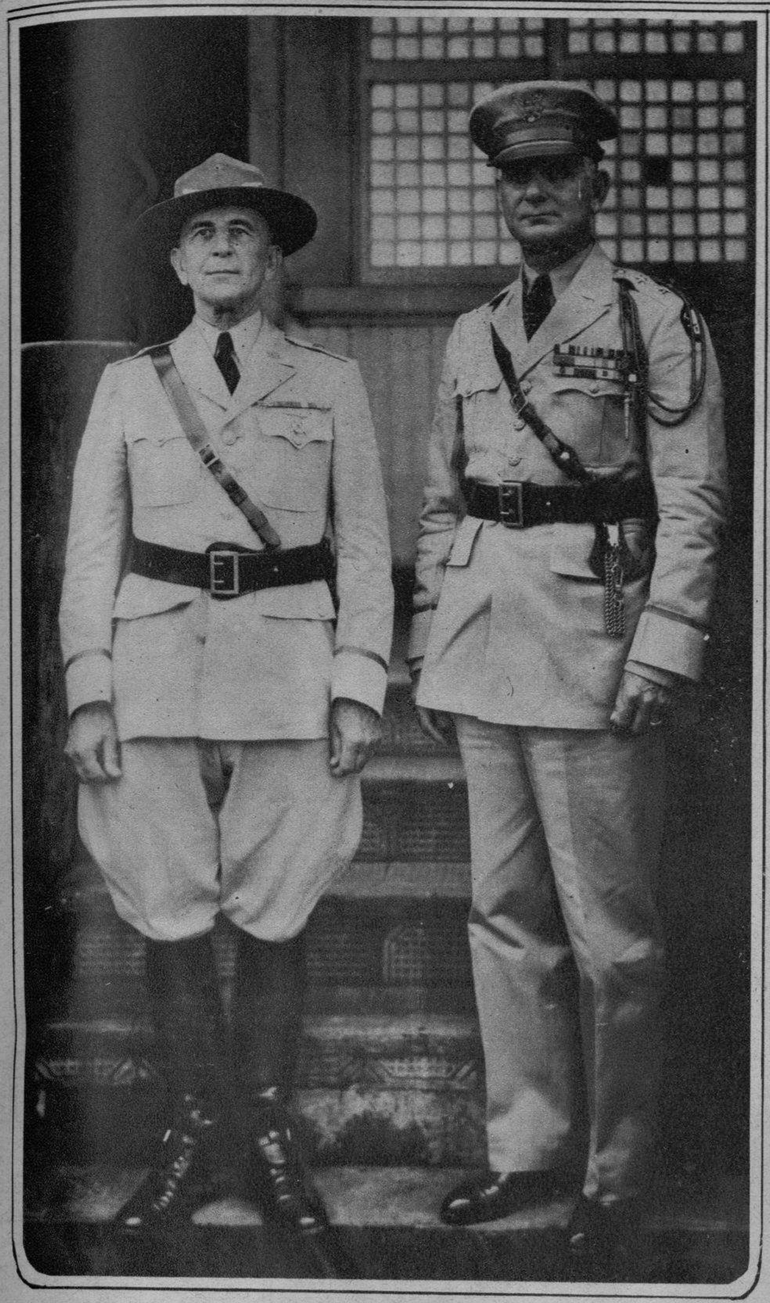

El Brigadier General Evan H. Humphrey (a la izquierda) fotografiado durante la visita oficial que hizo al Comandante General Lucius R. Holbrook, comandante de la division filipina del Ejército Americano.

El Brigadier General Alfred T. Smith, a la izquierda, fotografiado con el Brigadier General Evan Humphrey, a la llegada de este último en el transporte militar **Grant** recientemente.

Abajo: El General Francis Le J. Parker aparece en primer término recibiendo el saludo de una escolta de honor formado por un regimiento del 31 de Infantería antes de su marcha a los Estados Unidos el miércoles pasado. En medio de la fotografía aparece el Coronel Mackall y, a su izquierda, el Capitán Hill, ayudante de campo del General Parker.

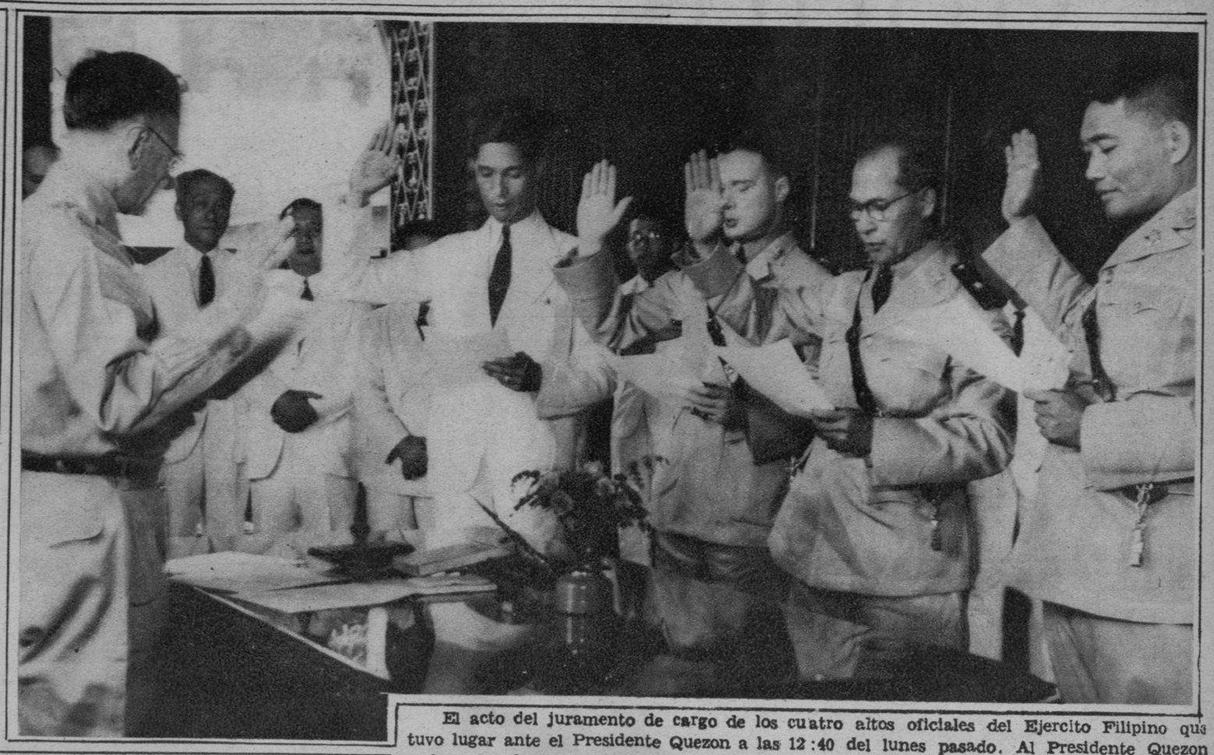

El acto del juramento de cargo de los cuatro altos oficiales del Ejercito Filipino que tuvo lugar ante el Presidente Quezon a las 12:40 del lunes pasado. Al Presidente Quezon se le ve en el extremo izquierdo y delante de él, con las manos levantadas, están los cuatro oficiales de rango y son de izquierda a derecha: General de Division Paulino Santos, General de Division Basilio J. Valdes; General de Division Jose de los Reyes y General de Brigada Guillermo B. Francisco. En la fotografía tambien se ve al General MacArthur, medio tapado por el Presidente Quezon, el Vice-Presidente Osmeña, el Secretario Yulo y otros que presenciaron el juramento.

Abajo: Fotografía tomada en el Manila Hotel al mediodia del jueves durante el banquete dado por el Director Arsenio N. Luz en honor de Jack Foster. De izquierda a derecha en la fotografía estan: Jack Foster, Arsenio N. Luz, Joaquin M. Elizalde y Walter S. Robb.

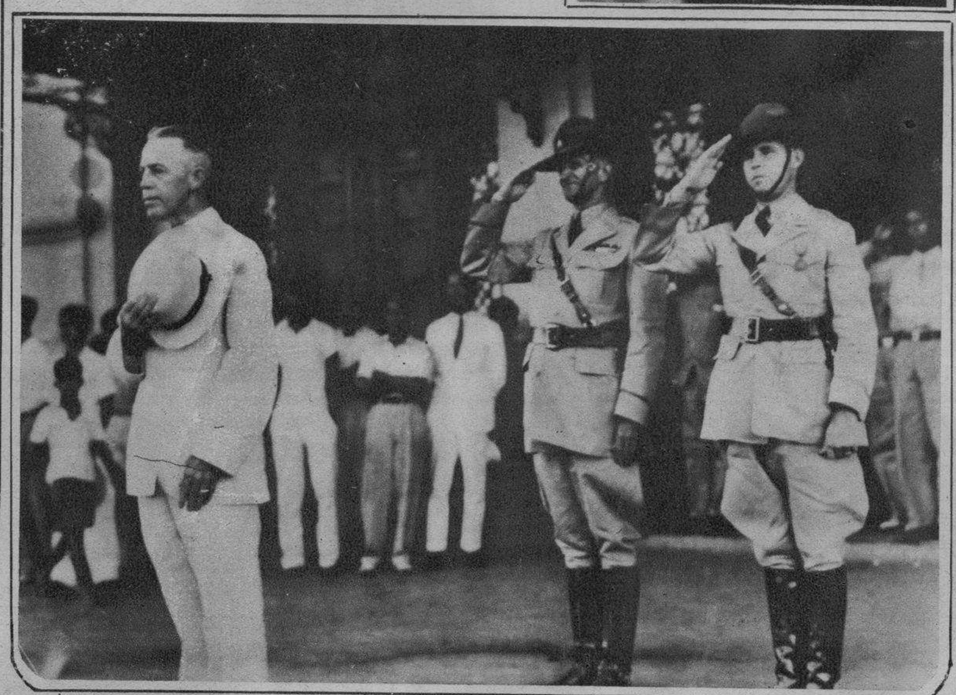

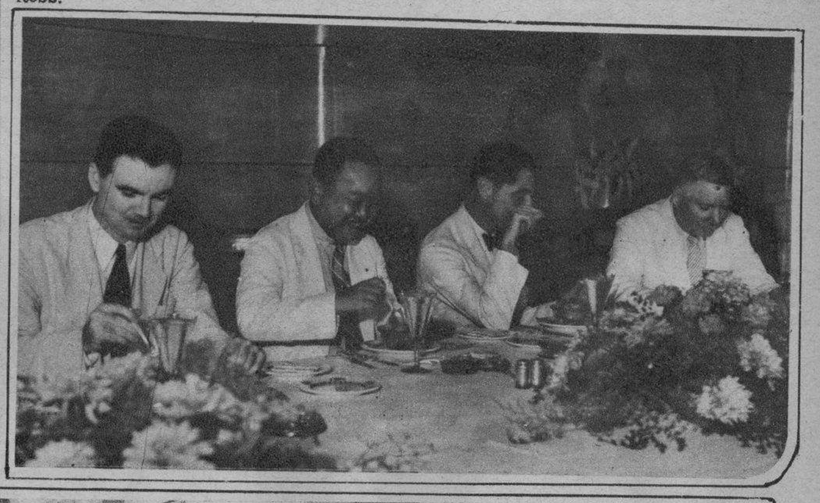

Hajimo Miura, secretario de la Cámara de Comercio e Industria de Nagoya, rué huésped de honor en una cena dada en el Manila Hotel el jueves pasado por Don Leopoldo R. Aguinaldo. En la fotografía aparece el huésped de honor con el anfitrion y demas invitados a la cena.

El Sr. Isaac Barza y señora, y las Sras. de Jorge B. Vargas y de Guillermo Rustia fueron los huéspedes de honor en una brillante recepción seguida de baile ofrecida en Washington por el Comisionado Residente, Quintín Paredes, el Filipino Metropolitan Club y el Congressional Club, el 28 de marzo pasado. En la fotografía de arriba se ve a los huéspedes de honor, los anfitriones y otros invitados. (Capitol Photo Service)

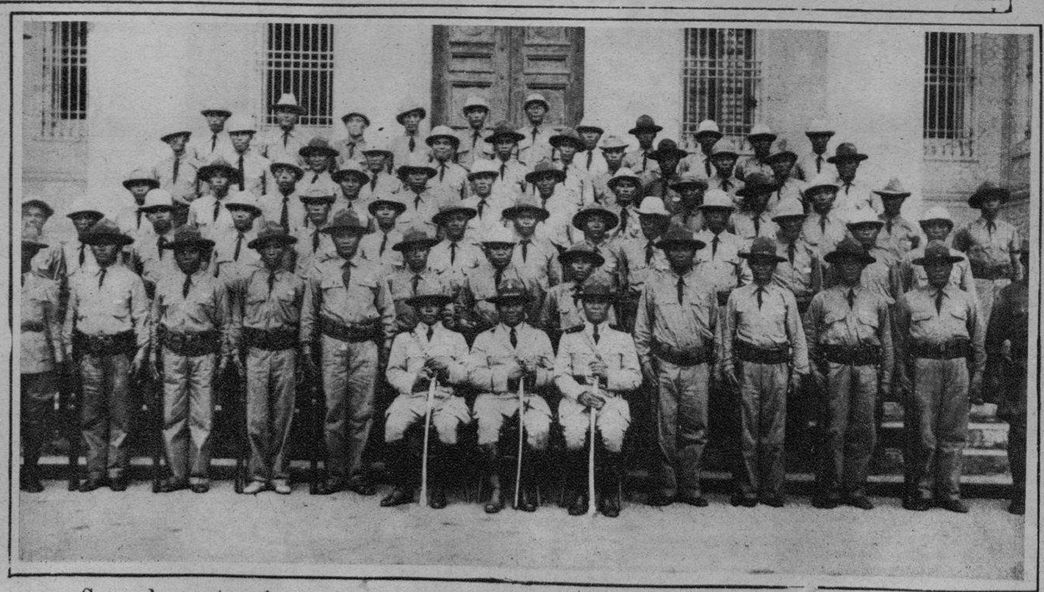

Grupo de maestros de escuelas de Sámar que actualmente están entrenándose en ejércicios militares en Catbalogan para ser después instructores militares en las escuelas de la provincia, de acuerdo con la ley de Defensa Nacional. En el centro de la primera fila se halla sentado el Gobernador Pedro R. Arteche, luciendo su uniforme de Coronel del 35 de Infantería de los Voluntarios Nacionales. A su derecha está el Teniente Tomás Lázaro y a su izquierda el Teniente Victoriano C. Nazareth, encargados del entrenamiento de los maestros.

M.E.C.D. 2016

Modas

Abajo: El chiffon del cual se ha abusado mucho para los momentos íntimos de la vida, ha vuelto. **Carole Lombard** patrocina su reaparición para fiestas de noche con un vestido tiernamente sofisticado. Decimos tiernamente porque nada puede ser suave y sofisticado, especialmente por el descote.

Winnie Shaw luce este indumento para el "cocktail" y se comprende cuando se sepa que es lo suficientemente formal para el baile y, sin embargo, se puede llevar con un sombrero velado.

Los sombreros femeninos según los hombres que saben, tienen personalidad Y aquí se exhibe un modelo—el llamado "mango de caldero," creación de Derek Skeffington que probablemente tenía en la mente a un cocinero. El cuadro negro de paja con ribete de tafetán es atractivo.

En una Exhibición y Feria de Londres se ha expuesto este sombrero, al parecer de estilo holandés. El ala delantera es ancha y alta y detrás estrecha. Con este sombrero, lazo de cire satén y tul. El modelo se llama "June VIII."

La fórmula para la victoria, se reduce a dos: una sonrisa y adornos de hojas sobre crepé de color azúl pálido. **Nena de la Paz** posee los dos requisitos, la sonrisa por las cartas tal vez, y el drapeado delantero con el sobrecuello separable.

← Adornos estampados relucientes presentando un cuadro kaleidoscopico: tonos rojos, entre púrpura y escarlata pálida sobre fondo blanco, son las caracterísitcas de este deslumbrante vestido de **Lilia Ochoa**, cuya falda se parece a un abanico.

A la izquierda: Por su parte **Irma Villavicencio** luce un vestido con cuerpo de mangas jamón, y ribete, cuello y bufanda de motas de polka, mientras que la falda tiene pliegues delante. El vestido es de color rojo ladrillo.

La caprichosa combinación del amarillo con el tul, se hace más atractiva con la influencia del cuello al estilo de los vestidos de niñas de Convento, y llega a su climax con las mangas abombadas y las inserciones de una pulgada de ancho a lo largo del vestido. **Noemi Panlilio** añade una banda de satén en el extremo inferior de la falda.

Satén brocado con espléndidas y grandes flores estampadas en oro forma este vestido de noche de **Adelisa Diy.** El corte de estilo princesa resalta con un enorme crisantemo que define el escote profundo. →

M.E.C.D. 2016

A la izquierda: Con sencillas ceremonias se celebró el viernes por la mañana en la Iglesia de los RR. PP. Paules el enlace de la Srta. Elena Sanz Gonzalez con el Sr. Jose Martinez Yerro. Fueron padrinos la Sra. Doña Mercedes Vda. de Sanz, madre de la novia, y el Sr. José Yrezabal. Don Manuel Ma. Rincon y Antonio Sanz están al extremo izquierdo y derecho de la fotografía, respectivamente. Los niños son Jaime Yrezabal, Merceditas Sanz y Tonichi Sanz. (Foto Ramos)

A la derecha: En la Capilla de la Delegación Apostólica se celebró el sábado pasado el enlace de la Srta. Milagros Potenciano con el Dr. Edmundo Reyes. Apadrinaron la unión el Dr. Luis de Castro, Decano de la Facuitad de Medicina de la Universidad de Santo Tomas, y Doña Adelaida Reyes. La Srta. Renee Abella y el Dr. Pedro Ocampo fueron dama y caballero de honor, respectivamente. La 'flower girl' y el niño de las arras son Lourdes y Titong Potenciano.

Los nuevos esposos Juana F. Acosta y Dr. José G. Muyot, retratados con sus padrinos y miembros de su corte de honor después de su enlace el sábado por la tarde en la Iglesia parroquial de Quiapo. De izquierda a derecha: Srta. Remedios Muyot, dama de honor; D.a Juana F de Acosta, madre de la novia; D.a Pilar Mata, madrina; la novia, Juana F. Acosta; el novio, Dr. José G. Muyot; D. Mariano Acosta, padre de la novia, y padrino; y Antonio Acosta, caballero de honor. El niño de las arras es Juaning Muyot, y las niñas de las flores son, Adelaida Limdico ,Concepción Muyot y Fely Hernaez.

Arriba: En la Iglesia de Nuestra Señora de Lourdes contrajeron nupcias el sábado pasado la Srta. Asunción Ancheta y el abogado Pedro Quinto. Actuaron de padrinos para los contrayentes Doña Antonia O. de Ortega y el Juez Marcelino Montemayor. Fué dama de honor la Srta. Adoración Ancheta mientras que el Dr. S. C. Quinto fué el caballero de honor. (Foto Ovejas)

A la izquierda: La Srta. Rosario Friedlander y Frederick James Nelle fotografiados después de su enlace en la Iglesia de Santa Mesa recientemente. Apadrinaron esta unión la Sra. de Frauendorff, la Sra. de Ayala y el Sr. Daniel Romualdez. (Foto Sun Studio)

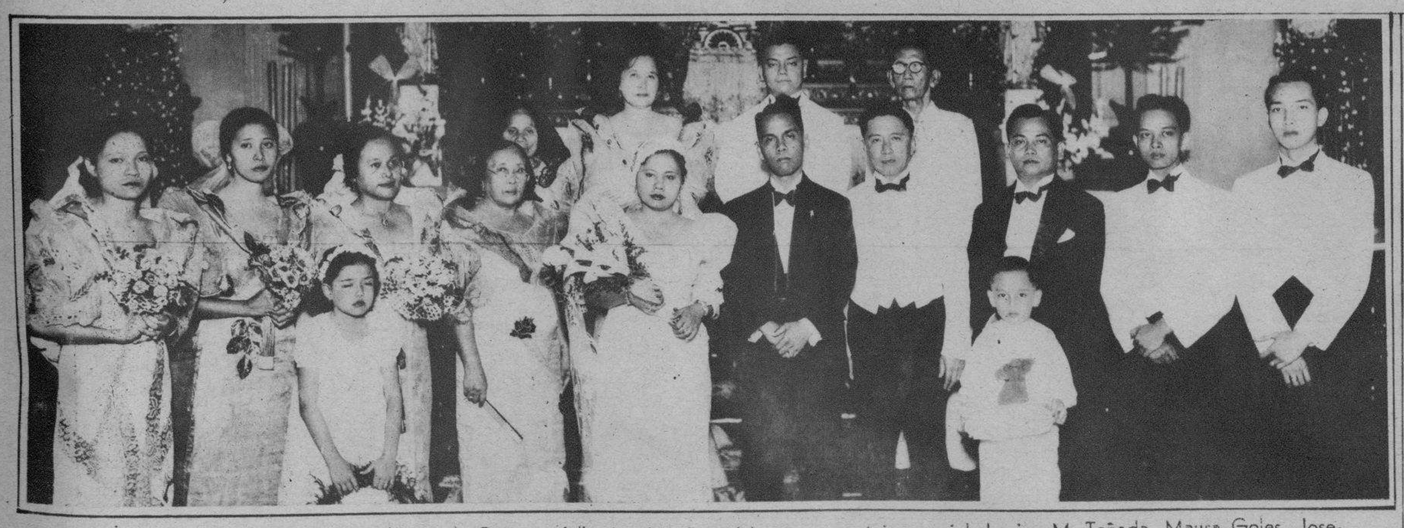

Los nuevos esposos Sres. de Villa-Real, Cesareo (ella Marina Tañada), con su cortejo nupcial: Levina M. Tañada, Maura Goles, Josefina Montes, Nemesio C. Enriquez, Isagani Bayan y Ricardo C. Cruz. Los padrinos son: Hon. Francisco Lavides, Sr. Tomas Morato, Sra Francisca T. de Benitez, y Sra. Florencia de Orlanda.

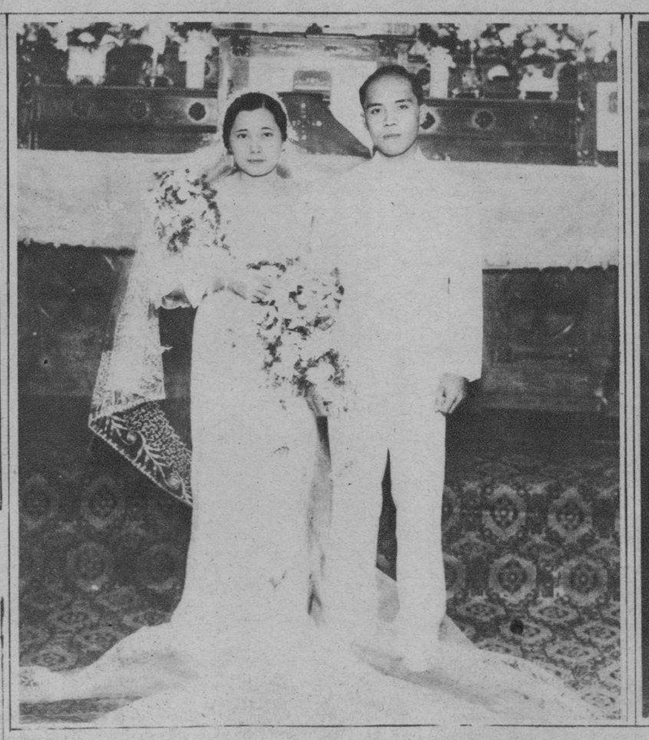

En la Iglesia Católica de Pasay se solemnizó el domingo pasado el enlace de la Srta. Paz Bautista con el Profesor Jesus Mamisao. Los recién casados aparecen en la fotografia de arriba. (Foto Arceo)

En la Catedral de Vigan, Ilocos Sur, contrajeron nupcias el mes pasado la Srta. Remedios P. de Leon con Roman Reyes. Los recién casados aparecen en esta fotograf'a momentos después de su enlace.

Abajo: En esta fotografia aparecen las personas que formaron la línea de recepción en el baile de los auditores celebrado recientemente en el Burnham Park Auditorium de Baguio. En la fotografia aparecen entre otros las Srtas. Adela Romero, Maria Albert, Lucy Pamintuan y Clarita Tan Kiang, la Sra. Anita J. Hernandez y los señores Paciano Dizon, Manuel Agregado, el alcalde Halsema y el auditor General Jaime Hernandez.

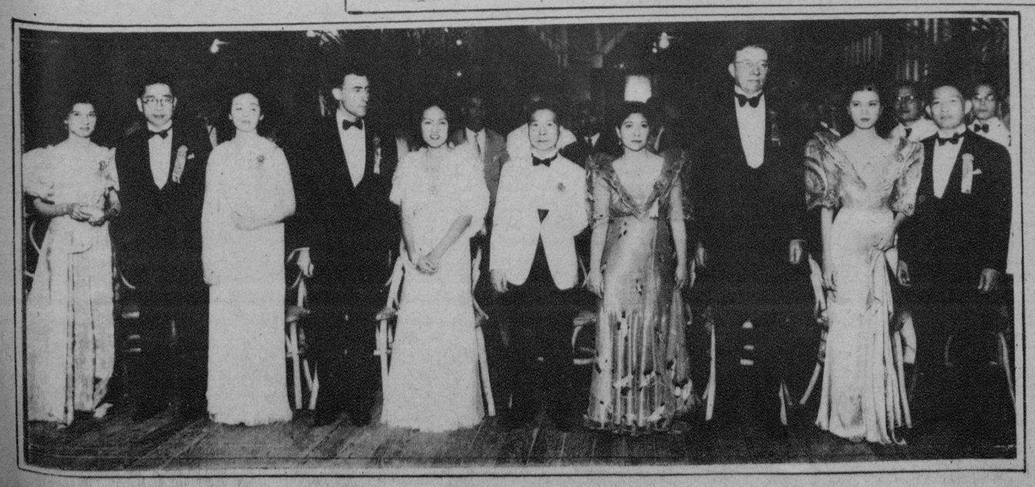

Los nuevos esposos, Pedro Tinsay y Angelita Olba, rodeados de sus padrinos y cortejo nupcial. La boda se celebró en la mañana del sábado, 2 de Mayo, en la Iglesia del Espíritu Santo. Los padrinos son: Sra. de Agustin Liboro y Diputado Maximo Kalaw. Las damas son: Dely Coronado, Conchita Olba, Marty del Rosario, y los caballeros, Jose Tinsay, Daniel Romualdez y Pablo Dumlao. La niña que llevó las flores es Virginia Diaz, y el niño de las arras, es Marianito Liboro.

La Srta. Justina Bautista y Antonio R. Santos retratados después de la ceremonia de su enlace. Con ellos aparecen los padrinos el Dr. Francisco Arzaga y Doña Timotea Prebircido; las Srtas. Primitiva Santos y Juanita Perez, damas; y el Sr. Alejandro Bautista, caballero de honor. Los niños Juan Santos, Evelyn Lacson y Lina Manahan llevaron la bandeja de las arras y las flores.

M.E.C.D. 2016

Fotografía tomada el miércoles en el Club Japones durante el banquete ofrecido por la Asociación Filipina de Asuntos Orientales en honor del periodista Yasotara Morri, hasta hace poco editor gerente del Osaka Mainichi. Entre los presentes estaban M. de los Santos, Dr. A. Villarama, M. Farolan, Y. Morri, Pio Duran, Pedro Aunario, F. Varona, J. Bersenio, J. Quintos, P. Valenzuela, M. Arguelles, H. Velarde, Director E. Rodriguez, A. B. Sison, G. Reyes, F. Cosio, C. Benitez, M. Unson y F. Borromeo.

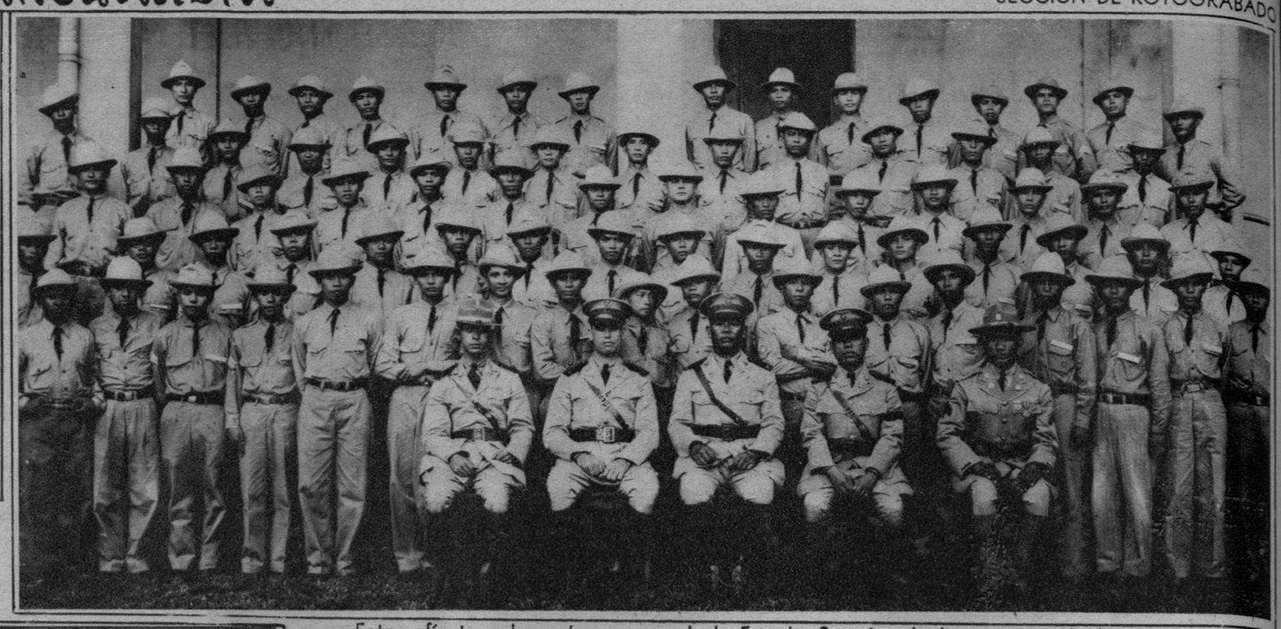

Fotografía tomada en los campos de la Escuela Superior de Laguna, cuando los setenta y ocho maestros de escuelas de la provincia que están actualmente sujetándose al entrenamiento militar se congregaron para despedir al Primer Teniente Walter T. Short, que ha sido su instructor y dar la bienvenida al Tercer Teniente Dominador García el nuevo instructor. Sentados de izquierda a derecha están: Teniente Dominador García, Teniente Walter T. Short, Comandante Gregorio F. Ferreol, Teniente Dionisio Velasco, todos instructores y conferenciantes; y el Sargento Hilarión O. Santos, instructor auxiliar. (Photo A. Cruz Studio, Sta. Cruz, Laguna)

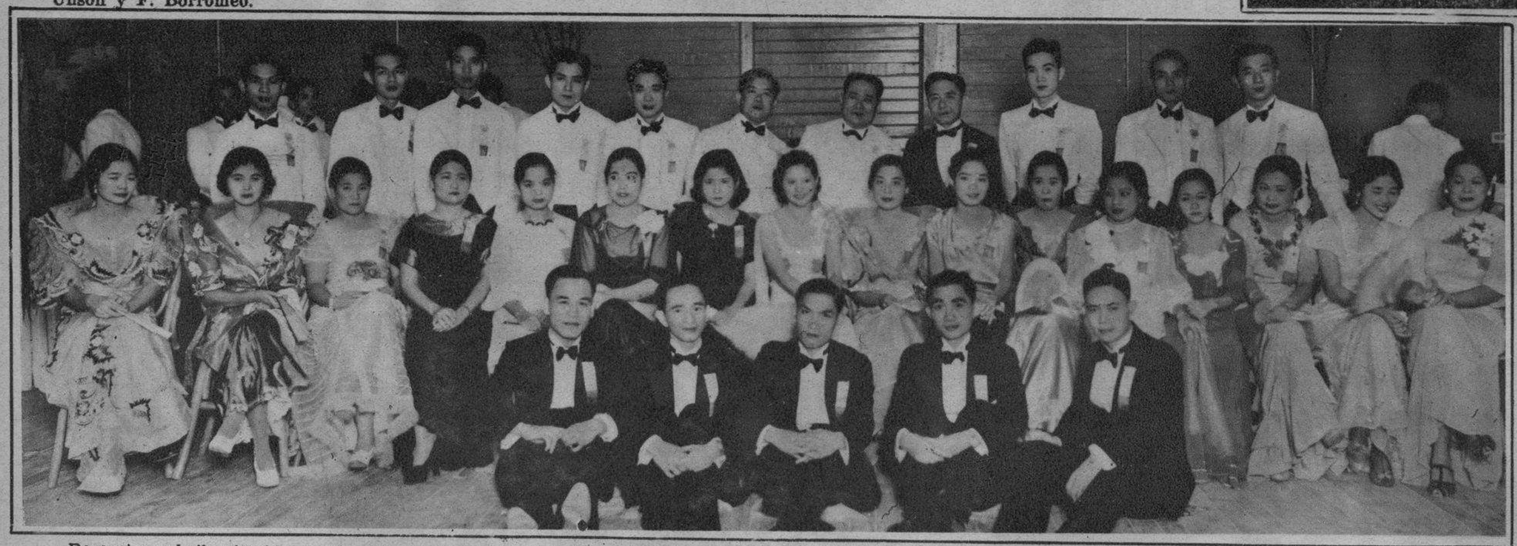

Recepcion y baile ofrecidos por los dignatarios y miembros del Zalmir Club en Malabon el sabado pasado con motivo del undecimo aniversario del Club. Los dignatarios con los organizadores de la fiesta aparecen en la fotografia. Primera fila Arellano Gonzon, Jesus Santos, Pascual Bautista, presidente; Benjamin Gozon y Apolinario de Guzman. Segunda fila: Srtas. Melita Martinez, Milagros Banzon, Rosalina Siochi, Salud Gabriel, Catalina Norona, Loreto Rivera, Ester Gabriel, Erlinda Garcia, Lucila Lazaro, Carmencita Chuidian, Clarita Luna, Ester Villongco, Pacita Tiangco, Andrea Roxas, Leonor Villongco y Consuelo Suarez. Tercera fila: Saturnino Francisco, Elpidio Nepomuceno, Angel Gozon, Sergio de Dios, Horacio Luna, Hon. Arsenio Roldan, Hon. Eulogio Rodriguez, Hon. Francisco Lavides, Horacio Santos, Alberto Borja y Marcial Santos.

Cena de despedida regimental del 45 de infantería, 14 de ingenieros y el cuerpo aéreo del ejército americano celebrado el martes por la noche en el Army and Navy Club. Parte de la mesa del 45 de infantería aparece en la foto siendo los huéspedes de honor el Coronel Joseph C. Hatie y señora, el Comandante Roy T. Rouse y señora, el Teniente Buford R. Nykuist y señora, el Teniente Charley P. Eastburn y señora y Mrs. Francis J. Corr todos los cuales salieron en el transporte militar "Grant" el miércoles pasado con rumbo a Estados Unidos.

Fotografia tomada en la residencia de la Sra. C. Peterson en San Sebastian, el miércoles pasado, durante una animada reunión social. La fiesta se dió con motivo del cumpleaños de la Sra. de Peterson. En la fotografia aparecen la Dra. Maria Matias, Amancia Mangay, Maria Jewett, Lourdes Mercado, Anicia Esteves, Marita Pura, Enriqueta Fonseca, Virginia Villamin, Felisa M. Villamin, Srta. Escurdia, Araceli S. Manalo, Adela Villamin, Linda Giron, Ludy Defrido, Consolación Larzam, Josefina Fonseca, Mercedes Fonseca, Laudelina Rocca, Elisa Salcedo, Elisa Dioso, señores Miguel Jacinto, Angel Salcedo, Francisco Navarro, Alberto Villamin, y otros.

Tripulado por Roy M. Barcai y Mr. Crovat, el yate "Maryanne II," ganó la Copa Casa para carreras de yate de la Manila Bay Star Fleet, celebradas el domingo por la mañana sobre la pista triangular de 10 millas del Manila Yacht Club en la Bahía de Manila. En la fotografía se ve a Mrs. Aubrey Ames en el acto de entregar la copa a Mr. Barcal. Al extremo izquierdo está Mr. Crovat y al extremo derecho, Mr. John Canson donante de la copa.

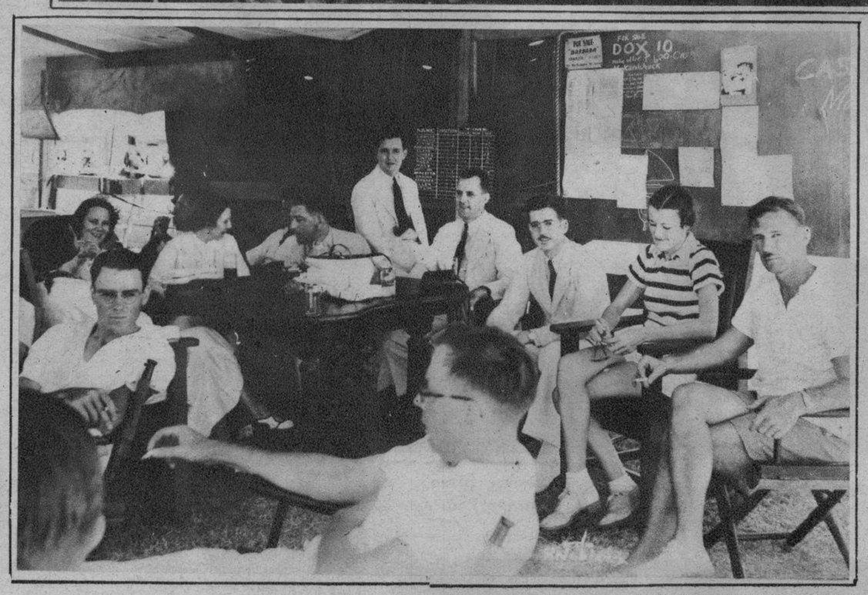

Convención sobre la salud celebrada durante tres días en Balanga, Bataan del 27 al 29 de abril. Entre los que aparecen en la fotografía se hallan, el Diputado Teodoro Camacho, el Gobernador Alberto Aquino, Dres. Victoriano Benitez, Eustaquio Rasay, Gonzalo Nuguid, Dalmacio Songco, Joaquin Banzon, Francisca Libranda, Ruperta Gomez, Sra. de Eustaquio Rasay, Carolina Coanan, Jovita Gomez, Constancia Banzon y Rafael Moreios.

Un medicamento agradable y un seguro para su digestión.

Eso es el Elíxir Saiz de Carlos

No necesita recurrir a un régimen especial para sanar su estómago. Puede hacer su vida acostumbrada, procurando no cometer excesos de ninguna clase con su organismo.

El Elíxir Saiz de Carlos se le hará simpático por la rapidez con que actúa, sin perjuicio alguno para su organismo ya que su misión es cicatrizar y actuar como sedante en las pequeñas lesiones tan dolorosas, que usted mismo se ha causado en su estómago. No es un neutralizante cualquiera. Es un producto honrado y científico de fórmula conocida, que combate directamente las causas de su dolencia.

Es un buen amigo el

ELIXIR ESTOMACAL SAIZ DE CARLOS

PIDALO EN CUALQUIER FARMACIA DEL MUNDO

Cada cucharada de las de sopa contiene: 30 centigramos de citrato de bismuto soluble, 5 centigramos de extracto de quina y el 10% de alcohol en forma de elixir.

Depositarios para Filipinas: Aboitiz y Cia., Inc., Manila.

Un grupo de miembros del Manila Yacht Club y sus invitados fotografiados mientras tomaban refrescos después de las carreras del domingo por la mañana.

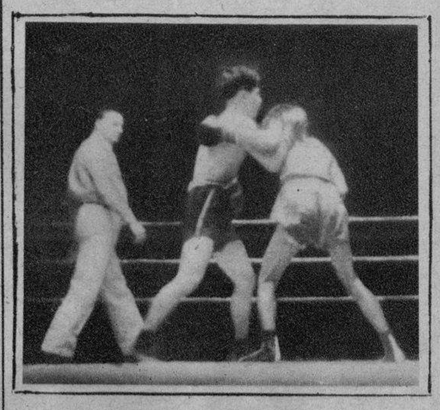

Little Dado, campeón de peso mosca del Oriente retuvo su corona cuando dominó completamente a Yoishiro Hanada el campeón del Japón en la misma división, en una pelea de 10 asaltos celebrada en el estadio de tennis del Rizal Memorial, en la noche del sábado.

Dado (a la derecha) fotografiado cuando falló en su intento de conectar un "jab" izquierdo mientras Hanada aparece haciendo "clinch" en uno de los primeros asaltos.

ROMERIA a ANTIPOLO con Zapatos y Zapatillas

ANG TIBAY
The Wear That Lasts

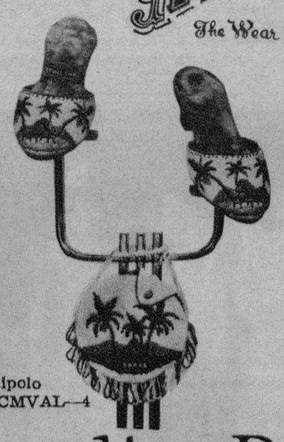

El Antipolo
Modelo No. CMVAL—4

El Antipolo
Modelo No. 1194

Expendios De Ang Tibay

Plaza Goiti — MANILA — 710-714 Ilaya

M.E.C.D. 2016