Temperatura en Manila
Ultima de ayer a las 3:10 p. m. 32.6
Ultima de hoy a las 6:10 a. m. 22.2

LA VANGUARDIA

Temperatura en Baguio
A las 2 p. m. de ayer, 25 (77.0)
A las 6 a. m. de hoy, 15 (59.0)

AÑO XXVII. NUM. 49 | Informacion Mundial, Local y Servicio de Provincias. DIARIO FILIPINO INDEPENDIENTE | MANILA, I. F., SABADO, 28 DE MARZO, 1936 | Registrado en la Oficina de Correos en Manila como correspondencia de segunda clase el 19 de Febrero de 1910. | 24 PAGINAS—10 CTS.

BIBLIOTECA MUNICIPAL CENTRAL 5 MAY 1936 MADRID

MI PATRIA Y NO LA LIGA ES MI JUEZ.-HITLER

Persecucion contra un grupo de leprosos remontados

EN SEVILLA NO SE CONFISCARAN LAS HACIENDAS

El gobernador da orden a los obreros de no emular a los de Badajoz.- Bela Khun en Barcelona

(De la "Associated Press")

Madrid, 27 de marzo.—Todos los alcaldes de la provincia de Sevilla han recibido hoy órdenes del gobernador Cayro Moncho de impedir que los obreros agrícolas confisquen propiedades "á toda costa".

Se ha informado que los campesinos de la provincia de Sevilla pensaban imitar lo hecho por los obreros agrícolas de Badajoz, los cuales confiscaron enormes propiedades de terrenos particulares, aunque después tuvieron que abandonarlos á instancias del premier Manuel Azaña, mientras el gobierno esta planeando una redistribución de los terrenos.

Los que se anticipen al reparto seran excluidos

El gobierno ha advertido que todos los que tratasen de anticiparse a la division legal de los terrenos serian excluidos de la participacion en la distribucion final de las propiedades agrícolas.

Mientras tanto, aqui parece inminente una crisis ministerial. Un partido de la minoria izquierdista ha aprobado una resolucion sobre la cuestion de si el Presidente de la Republica, señor Niceto Alcala Zamora, debe ser residenciado. Se pide una pronta discusion sobre esta resolucion al constituirse formalmente las cortes.

Bela Khun está en Barcelona

(Servicio Transoceanico)
Exclusivo a "La Vanguardia"

Paris, 27 de marzo.—Nuevas revelaciones sensacionales sobre las actividades subversivas de los bolcheviques en España, cuyo objetivo es provocar una guerra civil, han aparecido en el número de esta mañana d "Le Matin". Este periódico dice que Bela Khun, el famoso dictador soviético durante el efimero régimen bolcheviquo en Hungria, inmediatamente después de la guerra mundial, ya ha desembarcado en Barcelona, a donde el "Comintern" envió para ayudarle a cuatro instructores llamados Janson, Riedel, Promakoff y Neumann.

Promakoff ha sido uno de los fundadores del ejército rojo; Newmann fué largo tiempo jefe de las actividades de los terroristas chinos, y después delegado secreto del "Comintern" en Asturias.

El Partido Comunista de España, sigue diciendo "Le Matin," ha recibido instrucciones de Moscu para formar un estado mayor militar revolucionario que dirija las luchas que pronto van a iniciarse y que emplee la tecnica usada tan satisfactoriamente en las escaramuzas callejeras de Moscu.

El nucleo de las unidades de combate para la proxima contienda era suministrado por organizaciones secretas compuestas de los comunistas mas fidedignos que hay.

Estas tropas de choque seran sometidas a un curso rapido de entrenamiento y serviran de base para un ejercito obrero que sera utilizado como tropas sovieticas, mientras el ejercito regular español no se haya convertido al bolchevismo.

Al conocido comunista español Miguel Valdes, dice el periodico, se le ha encomendado la direccion de la campaña de entrenamiento de las tropas.

Otros tres comunistas han comenzado ya a minar la moral del ejercito y obtener su defeccion a los bolcheviques.

(Servicio Transoceanico)
Exclusivo a "La Vanguardia"

Madrid, 27 de marzo.—El exministro del Interior Dencas, del gobierno revolucionario de Cataluña, que despues de la fracasada revuelta octubrista de 1934, huyo del

(Vea la ultima pagina de la sección)

EL BILL ADAMS SUFRE DEMORA

Se aplaza su discusion; otro bill sobre el pais, se enmienda

(De la "Associated Press")

Washington, 27 de marzo.—El Senado ha aplazado hoy la consideración del bill Adams que deroga la claúsula que autoriza al Gobierno Federal a entregar a la Mancomunidad Filipina la suma de $23,862,750, como ganancia que le corresponde por la desvalorización del dólar, sobre la base de sus fondos depositados en 41 bancos de América.

Ante el deseo del Senador Millard E. Tydings, demócrata, de Maryland, presidente del Comité de Territorios y Asuntos Insulares, de oponerse al consentimiento unánime para la votación de la medida, Alva Adams, republicano, de Colorado, autor del bill, pidió el aplazamiento.

El Comisionado Residente Filipino Quintín Paredes anunció que había dirigido una carta a todos los miembros del Senado, exponiendo los derechos insulares a la indicada suma.

Enmienda al bill para los gastos de viaje de oficiales en Filipinas

Washington, 26 de marzo.—El Senado ha aprobado este día el bill enmendado de la Cámara de Representantes que provee a los gastos de viaje y subsistencia para ciertos oficiales y soldados del Ejército de los Estados Unidos, que continuaron sirviendo en las Islas Filipinas después de negociado y firmado el tratado de paz con España.

Una enmienda a la medida excluye a los oficiales y soldados que voluntariamente se retiraron del Ejército, pero que aun continuan en Filipinas.

Paredes regala un baston a Garner

(De la "Associated Press")

Washington, 27 de marzo.—El Vice-Presidente John Nance Garner ha recibido hoy su segundo bastón de paseo de Filipinas, regalo hecho por el Comisionado Residente Quintín Paredes.

El primer bastón con que el mismo Sr. Paredes obsequió al vicepresidente cuando éste estuvo en las islas para asistir a las ceremonias inaugurales de la Mancomunidad, se halla ahora en poder del Presidente Roosevelt. Garner dijo que había dado el bastón al Presidente, por haberle gustado tanto cuando él vino en enero a someter su mensaje anual.

Los dos bastones son de madera tallada a mano de la provincia de Abra, con empuñaduras de plata.

Un campeon de equitacion llega de paso para Berlin

El campeon mundial olimpico de equitacion Capitan T. Nishi, del Japon, ganador del primer puesto en los eventos de equitacion en 1932 durante la Olimpiada celebrada en Los Angeles, desembarco esta mañana en Manila del vapor "Scharnhorst" de paso para Berlin donde presentara otra vez al Japon en las competencias olimpicas de 1937. El Capitan Nishi trae consigo en el mismo barco ocho caballos japoneses muy jovenes los cuales seran montados en Berlin para acostumbrarlos desde muy jovenes al clima de Alemania. Estos caballos seran los que usara el equipo japones de equitacion.

Los otros miembros del equipo japones tran a Berlin mas tarde, segun el Capitan Nishi y son el

(Vea la ultima pagina de la sección)

Capitan T. NISHI

FAJARDO PIDE AYUDA DE LA CONSTABULARIA

Existencia confirmada de una banda hostil en Brook's Point

CASI INACCESIBLE

Tribeños de las montañas se niegan a denunciar a los lazarinos fugitivos

Un grupo de treinta o cuarenta leprosos hostiles, fugitivos de la justicia desde hace quizas muchos años e internados ahora en los bosques espesos de Brooks Point, Palawan, han hecho imposible de todo punto que las autoridades sanitarias puedan apresarles y la oficina de Sanidad se ha visto obligada a endosar el asunto a la Constabularia para que esta vea la manera de detenerlos, según se ha informado esta mañana en la oficina central de la Sanidad.

Después de recibido un informe sobre este asunto del Dr. Mariano Legaspi, jefe sanitario de Palawan, las autoridades locales endosaron el asunto a la Constabularia. El Dr. Legaspi, en su informe, según se ha indicado esta mañana, dice que después de muchos trabajos ha logrado confirmar la noticia de que un grupo de leprosos, algunos de ellos en estado ya muy lamentable, anda por los bosques de Palawan, escondiéndose de las autoridades.

Los leprosos, según el informe, se han internado tanto en las montañas, que es tárea dificilisima llegar hasta el lugar en que se encuentran, por la falta de medios adecuados de transportación. Solo se puede llegar hasta aquél lugar

(Vea la ultima pagina de la sección)

OFERTA HECHA PARA PATRULLAS DE RADIO

Una compañía suministrara los equipos por no mas de ₱40,000

El plan de las patrullas policiacas equipadas de radio, incluido en la ordenanza presupuestal pero aun pendiente de decision del alcalde, volvio a ocupar la atencion de las autoridades municipales esta mañana cuando se recibio una oferta de la "Cosmopolitan Radio and Electrical Service," de la calle Dart, Paco, para suministrar a la Ciudad todo el equipo necesario, por no mas de P40,000. Esta es la suma consignada en el presupuesto para las patrullas de radio.

La compañía se ofrece a instalar en la parte mas alta del edificio de la Legislatura, una completa estacion de radio cuyos mensajes, en tiempos ordinarios, podran interceptarse a una distancia de 500 millas, no importa la velocidad que tenga a la sazon el automovil en que este el aparato receptor. En tiempos excepcionalmente buenos, los mensajes, segun la compañía, podran interceptarse a una distancia de mil millas. Coupes del ultimo modelo Ford V-8, usados por departamentos policiacos en otras partes del mundo, seran utilizados. La compañía dice que podra importar inmediatamente estos equipos de los Estados Unidos. La oferta ha sido endosada al comite de policia de la Junta.

ENAGE VISITA LOS JUZGADOS DE LAGUNA

(Servicio Telegráfico)
Exclusivo a "La Vanguardia"

Siniloan, Laguna, 28 de marzo.—El Juez Francisco Enage consejero judicial de Malacañang, llego aqui esta mañana procedente de varios pueblos entre ellos Baybay.

Se ha sabido que el Juez Enage juntamente con el Fiscal Juan G. Pambuan ha estado inspeccionando los juzgados de paz.

Después de inspeccionar el juzgado local, el juez Enage juntamente con el Juez Pascual Serrano se fué a Famy, Mabitac y Santa Maria. De acuerdo con el Fiscal Pambuan, hasta esta mañana el juez Enage ha tenido oportunidad de visitar casi todos los juzgados de paz de esta provincia a excepcion de San Pablo y Alaminos que serán visitados esta tarde.

A CADENA PERPETUA

A cadena perpetua se le ha condenado a Celestino Bonoan esta mañana por el Juzgado de Primera Instancia por haber causado la muerte de Carlos Guison el 12 de Diciembre de 1934.

El Juez Jaranilla le hallo culpable del delito de asesinato.

Se quejara a Washington un americano supuesta victima de vejacion en el "Reliance"

El conflicto europeo sobre la alegada violación del pacto de Locarno por Alemania, tuvo su repercusión en Manila cuando al llegar ayer tarde a Manila el barco alemán "Reliance," uno de sus pasajeros turistas Mr. Alvan T. Simonds, Presidente de la "Simonds Saw and Steel Company," de Boston, Mass., acusó a los turistas alemanes, a bordo del barco, de haber insultado y molestado a él y a su esposa. Mr. Simonds y su esposa desembarcaron protegidos por un grupo de policías bajo el mando personal del Jefe de Policía Coronel Antonio C. Torres. Durante su estancia en Manila, Mr. Simonds seguirá bajo la protección de la policía a petición suya. Tres detectives han sido destinados al Manila Hotel para este

(Vea la ultima pagina de la sección)

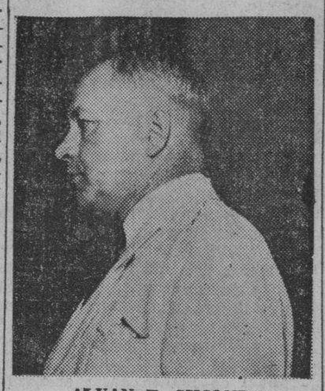

ALVAN T. SIMONDS

El Duce invita a Roma al delegado de España

Mussolini desea que Madariaga inicie las negociaciones de paz italo-etiope en Italia.—El bombardeo continua

(De la "Associated Press")

Roma, 26 de marzo.—Los círculos diplomáticos de esta capital dicen que el premier Benito Mussolini, de Italia, ha invitado formalmente al señor Salvador de Madariaga, de España, negociador de la Liga de las Naciones en el conflicto etiope, para que venga a Roma a discutir los términos preliminares de la paz.

La Liga, como se recordará, apeló recientemente a Italia y a Etiopia para que se avinieran a negociar la paz. Haile Selassie dijo que sí siempre que las negociaciones cayeran dentro de la estructura de la Liga, y Mussolini también, pero bajo la condición de que se levantasen antes las sanciones de la Liga contra Italia.

Italia pide se decidan antes unas cuestiones

(De la Agencia Reuter)

Roma, 27 de marzo.—La agencia Reuter tiene informes autorizados de que Dino Grandi, el embajador italiano en Londres, no ha recibido instrucciones de iniciar negociaciones con el Comité de Trece de la Liga para resolver la controversia con Etiopía. Se ha señalado que existe un buen número de asuntos, uno de ellos la cuestión de procedimiento, que requieren solución antes de comenzar las verdaderas negociaciones de paz.

Madariaga se prepara para las negociaciones

Mientras tanto, el señor Salvador de Madariaga, presidente del Comité de Trece, todavía se halla en Londres discutiendo con los representantes italianos y etiopes la posibilidad de inaugurar las negociaciones sobre la paz. Como se sabe, el señor Madariaga fué comisionado por los miembros de su Comité para ponerse en contacto con los gobiernos de Italia y Etiopia a fin de interesarles en unas negociaciones de paz dentro de la estructura del convenio.

En esta tarea asistele M. Ave-

(Vea la última pagina de la sección)

Reina la usura en Bulacan, informa Sandiko a Quezon

Por E. BAUTISTA
(Servicio Informativo)
Exclusivo a "La Vanguardia"

Malolos, Bulacan, 27 de marzo.—El investigador especial de Malacañang, nombrado para estudiar la situacion agraria en provincias, ex-Senador Teodoro Sandiko ha terminado ya su investigacion en la provincia de Bulacan, y hace poco envio su informe al Presidente Quezon, juntamente con las recomendaciones.

Ahora el ex-Senador Sandiko, se dispone a ir a otras provincias para continuar con su investigacion.

En su informe al Presidente Quezon, despues de declarar que las practicas usurarias continuan imperando en Bulacan, el ex-Senador Sandiko, hace las siguientes recomendaciones:

1. Persecucion de los infractores de la ley de usura.
2. Establecimiento de bancos de credito rural.

(Continua en la pagina 8)

Los hermanos Cuaycong haran un viaje alrededor del mundo

Sra. ANITA L. DE CUAYCONG

Srta. BARBARA CUAYCONG

Las señoritas Barbara G. Cuaycong, Josefina Cuaycong y Anita Cuaycong, en compañia de sus hermanos Jose Cuaycong y señora (nee Anita Lacson), saldran de este puerto el lunes por la mañana. a las 8:30, por el vapor "Victoria," para un viaje alrededor del mundo, permaneciendo en Europa. primero, visitando las importantes ciudades de Francia, Italia, Alemania, Austria, Bruselas, Suiza. España e Inglaterra, procediendo a America, despues, visitando Hollywood, Nueva York, Chicago, Boston, Filadelfia, llegando, posiblemente, hasta Cuba y Argentina. El viaje durará por un lapso de siete meses.—tres meses en Europa y dos meses en America. Las hermanas Cuaycong se encuentran en Manila desde el jueves, huespedes del Manila Hotel. en espera de la salida del barco fijada para el proximo lunes por la mañana.

QUEZON LLEGA DE MASBATE A LAS 2:30 HOY

El martes reanudara sus viajes de inspeccion yendo a la bicolandia

HASTA EL 15 DE ABRIL

Hoy recibirá su título de Doctor en Leyes.—Le espera la comitiva al Japón

El Presidente Manuel L. Quezon y comitiva llegarán a las 2:30 de esta tarde a esta capital a bordo del "Negros" procedentes de su viaje de inspeccion por Masbate como invitados del Sr. Andres Soriano, presidente de la Masbate Mining Company. El "Negros" atracará en el pier No. 3 de acuerdo con el telegrama recibido en Malacañang esta mañana.

El Presidente solo estará en Manila hasta el mediodia del martes en que se marcha para su viaje de inspección a la bicolandia. Saldrá por el tren expreso de Bicol a la 1 p. m. del 31 de marzo para coger el guardacostas "Arayat" en Hondagua que le llevará a Albay, las dos provincias de Camarines, Sorsogon y de este último punto pasará a Samar, Leyte, Surigao, Bohol, Negros Oriental, Negros Occidental, Iloilo y Capiz. El viaje durará hasta el 15 de abril fecha de su regreso a Manila a bordo del "Arayat".

Esta tarde, a las 5, el Presidente Quezon recibirá el titulo de doctor en leyes "honoris causa" conferido a él por su Alma Mater, la Universidad de Sto. Tomas. Al acto han sido invitados altas autoridades del gobierno incluyendo el Alto Comi-

(Vea la ultima pagina de la sección)

PALTING ACUSA HOY AL PROFESOR GAMBOA

Dice que por negligencia de este, el no puede graduarse como abogado este año

Acusando al Profesor Melquiades Gamboa de haberle tratado con discrimen desde el año pasado, Pedro R. Palting, el alumno de la clase graduanda del Colegio de Derecho de la Universidad de Filipinas, a quien no se le permitió graduar este año, explica su lado diciendo que el Profesor Gamboa fué negligente al no darle la nota correspondiente en la clase de lectura de libros de derecho no obstante haberse él sometido a examen.

En octubre de 1932, dice Palting él se matriculó en la clase II de lectura. Después de leer la materia asignada, se sometió al examen, pero el Profesor Gamboa no le dió ninguna nota. El Profesor Gamboa alega que Palting no se examinó, pero éste dice que él tiene testigos para probar que él se había sometido a examen.

Cuando Palting fué notificado de la supuesta deficiencia suya, fué inmediatamente al Profesor Gamboa para pedirle que le diera nota o someterle a un examen especial, pero el Profesor Gamboa se negó.

"El profesorado del Colegio de

(Vea la última pagina de la sección)

EL "CHINA CLIPPER" REGRESARA MAÑANA

Piloteado por el Capitan R. O. D. Sullivan y la misma tripulación que lo condujo a Manila, a las 2 de la madrugada de mañana el "China Clipper" despegará el vuelo de regreso a Alameda, California, despues de haber traido a Manila un nuevo motor y varias otras piezas de repuesto para la aeronave hermana "Philippine Clipper" que esta en Manila desde hace varias semanas.

Los funcionarios de la oficina local de la Pan American Airways decidieron a ultima hora cancelar su decision de hacer que la tripulación del "Philippine Clipper" pilotease al "China Clipper" en su vuelo de regreso como se habia anunciado previamente. Solamente dos miembros menores de la dotacion del 'China Clipper' quedarán en Manila y seran relevados por dos miembros de la dotación del "clipper" averiado.

Los primeros vuelos de prueba del "Philippine Clipper" utilizando ya el nuevo motor traido por el "China Clipper" se haran el miercoles o jueves de la semana que vienen y cubriran todo Manila y provincias cercanas, según anuncio esta mañana la oficina local de la compañia aerea.

El "China Clipper" partira mañana llevando varios sacos de correspondencia para los Estados Unidos.

Para Europa

F. E. ZUELLIG

Presidente de la F. E. Zuellig & Co., de Manila, y su señora, se marchan esta tarde a bordo del vapor "Scharnhorst", con su hijo, para un viaje de negocios a Europa. Los Zuellig regresaron el noviembre pasado de Europa y de este viaje de hoy esperan regresar tambien en noviembre de este año.

TODO QUIETO INFORMA FORT

El Coronel no ha notado ningun desasosiego entre mahometanos

Un radiograma del Coronel Guy O. Fort, comandante del distrito del norte de Mindanao con estación en Lanao, informa a la jefatura del ejército filipino, que de acuerdo con los informes que ha estado recibiendo de los diferentes comandantes provinciales de su distrito no se nota ninguna propaganda contra la inscripción de jovenes para el entrenamiento militar obligatorio que comenzará el 1.o de abril de este año. El Coronel asegura que los habitantes de la Morolandia no han mostrado hasta ahora ninguna actitud hostil contra el entrenamiento forzoso de jovenes.

Este radiograma del Coronel Fort ha sido dado a publicidad por el General José de los Reyes y por el Comandante Alberto Ramos, del Servicio Secreto, para desmentir los informes que han estado recibiendo los periodicos sobre el alegado desasosiego entre moros, con motivo del cumplimiento de esta ley.

Los oficiales del ejercito, entrevis-

(Vea la ultima pagina de la sección)

Aviones alemanes en zona francesa

(De la Agencia Reuter)

Paris, 27 de Marzo.—Despues de recibir un informe de que dos aeroplanos alemanes habian volado recientemente sobre la zona de frontera francesa prohibida, el Ministerio del Aire de Francia ha decidido establecer un contingente de aeroplanos rapidos especiales de vigilancia, equipados con telegrafia sin hilos y aparatos fotograficos, a lo largo de la linea de Maginot.

Creese que de este modo se podran obtener pruebas concretas de las infracciones alemanas, en la frontera, que serviran de base para la formulacion de protestas diplomaticas en un caso de repeticion.

DEMANDA QUE ALEMANIA SEA UNA Y FUERTE

Un millon de personas escucha sus palabras en Essen

MAÑANA, ELECCIONES

"No sois forjadores de armas, sino de paz," dijo á los obreros de Krupp

(Servicio Transoceanico)
Exclusivo a "La Vanguardia"

Essen, 27 de marzo.—Declarando enfaticamente que su unico deseo es ver fuerte a su pueblo para que merezca el respecto del mundo exterior, que su nación es su juez y no un Consejo Internacional, predicando la unidad de todos los alemanes y subrayando que el no desea querellas con las demas naciones, el canciller Adolfo Hitler ha pronunciado hoy su noveno discurso electoral ante 120,000 obreros de las grandes fabricas de acero y armamentos Krupp.

Todos los ojos de Alemania estuvieron enfocados en esta ciudad, centro de la vida industrial del pais, escogido por el Fuhrer para dirigirse a la clase obrera de su nación, y en general a los 700 000 personas que se habian reunido en torno a los grandes magnavoces colocados en las calles y en las plazas públicas de la ciudad.

Previas ceremonias impresionantes

El miting fué precedido por unas ceremonias impresionantes a las cuatro menos cuarto de la tarde, en que el Ministro de Instrucción y Propaganda, doctor Joseph Goe-

(Continua en la pagina 2)

UN RECAUDADOR ES ASESINADO EN JOLO

Trabajo bajo las órdenes de un tesorero hace meses muerto á traición

(Servicio Telegráfico)
Exclusivo a "La Vanguardia"

Jolo, 28 de marzo.—Tendido, boca abajo, en medio de un charco de su propia sangre, y con cuatro heridas mortales de "barong" en la espalda y en el cuello casi cercenado, el cadaver de Estanislao Paragas, natural de Zamboanga, escribiente y marcador de ganado del tesorero de Maimbung, fue encon-

(Vea la última pagina de la sección)

EL LUNES, CONVENCION DE LAS ENFERMERAS

El lunes, 30 de marzo, en el salon de actos de la escuela de higiene de la Universidad de Filipinas comenzara la convencion bienal de enfermeras filipinas bajo los auspicios de la "Filipino Nurses Association". El Rev. Padre J. C. Avery, Rector del Ateneo se encargara de la invocacion. Acto continuo se dara comienzo a un breve programa de discursos a cargo de la Srta. Juana Bactat, delegada provincial, el Dr. Jose Fabella, Comisionado de Sanidad y Bienestar publico y la Presidenta de la Asociacion Srta. Maria L. Tinawin.

Hoffman otra vez sale en defensa de Hauptmann

HAROLD G. HOFFMAN
Gobernador de Nueva Jersey

(De la "Associated Press")

Trenton, N. J. 27 de marzo.—El Gobernador Harold G. Hoffman, de New Jersey, ha denunciado este dia que 'todo el asunto Hauptmann respira injusticia pasión y prejuicio." diciendo que si la acusación le dijera que tiene derecho legal, concederia otra suspension de la ejecucion al carpintero convicto del secuestro y asesinato del niño Lindbergh.

Mientras tanto, Bruno Richard Hauptmann sigue ocupando su celda de la muerte en la penitenciaria del estado, esperando la hora de su electrocución en la noche del martes, 31 de los corrientes.

David T. Wilentz, fiscal general de New Jersey que fue el principal acusador de Hauptmann en Flemington, ha declarado que mañana expediria una declaracion anunciando su actitud respecto a la cuestión de una segunda suspension de la sentencia.

Mientras tanto, ha circulado en Trenton un rumor no confirmado de que Hauptmann ha modificado su

(Vea la ultima pagina de la sección)

M.E.C.D. 2016

Rusia y Japon refuerzan sus tropas en la frontera

LOS NIPONES USAN CAÑONES SEGUN MOSCU

Aviones mongolicos, empero, obligan a los nipones a replegarse

(De la "Associated Press")

Moscu, 27 de marzo.—Los despachos de la prensa sovietica dicen este dia que los japoneses y manchukuanos estan trayendo nuevas tropas a la frontera, después de la refriega en la frontera de Mongolia Exterior, en que se usaron cañones y aeroplanos.

Fuentes sovieticas han declarado que la refriega ha sido el resultado de haber los soldados nipomanchukuanos invadido territorio sovietico y mongolico.

Se ha dicho que Rusia y Mongolia Exterior protestan contra las invasiones.

Fuerza de flotillas de submarinos, recalcada

En una entrevista publicada aqui hoy, el almirante Victoroff, de la escuadra rusa del Extremo Oriente, ha subrayado la fuerza de las flotillas de submarinos.

Ayer, los despachos sovieticos decian que las fuerzas japonesas y manchukuanas habian cruzado el rio Howsingo hacia Mongolia Exterior, usando cañones para hacer retroceder siete kilometros a los mongoles. Se dice que los invasores tomaron posición cerca del lago Norin, pero que despues tuvieron que replegarse hacia Manchukuo, al aparecer en la escena aeroplanos mongolicos.

Cañones japoneses contra los mongoles

Moscu, 26 de marzo.—Un despacho sovietico de este dia dice que las fuerzas japonesas y manchukuanas han cruzado el rio Howsingo hacia la Mongolia Exterior y han ocupado un puesto en las inmediaciones del Lago Norin, usando dos cañones para obligar a los mongoles a retirarse unos siete kilometros.

Después, segun el mismo despacho, los invasores tuvieron que replegarse hacia Manchukuo y los aeroplanos mongolicos volaron sobre la posición que habia antes ocupado.

Propuesta comisión de investigación

(De la Agencia Reuter)

Tokio, 27 de marzo.—Contestando a la protesta del embajador sovietico ayer tarde en relación con la refriega librada dos dias atrás cerca de Changlingtse entre tropas japonesas y mongolicas, Koki Hirota, premier y Ministro del Exterior, negó que las tropas japonesas hayan cruzado la frontera. Denuncio, por otro lado, que el Soviet era el responsable del incidente, añadiendo que el embajador nipon en Moscu ya ha recibido instrucciones para protestar ante el gobierno sovietico respecto al encuentro de frontera.

Hirota tambien llamo la atención del embajador Yurenev al hecho de que la frontera Manchukuo-Mongolia es muy ambigua en muchos lugares, dando a entender que esto ha sido la causa de los frecuentes encuentros recientemente, que han agravado las relaciones entre Japón y Rusia.

Se tiene entendido que Hirota esta entablando negociaciones para localizar el incidente a fin de poder llegar mejor a una solución.

En el entretanto prosiguen las negociaciones entre los gobiernos de Manchukuo y Mongolia Exterior para el nombramiento de una comisión que investigase las partes disputadas de la frontera y para una posible reanudación de las relaciones diplomaticas normales entre los dos paises.

Se teme que Japón ocupe toda Hopei

Nanking, 27 de marzo.—Se ha expresado en los circulos oficiales de esta capital temores de que las autoridades militares japonesas en el Norte de China hagan uso de las depredaciones de las fuerzas comunistas chinas en Shansi, como pretexto para ocupar la provincia de Hopei.

En Peiping esta tarde, un portavoz militar japones dijo que, si los rojos que ahora se encuentran en Shansi y que parecen moverse hacia el este, invaden la provincia de Hopei, tendrian inevitablemente que intervenir las tropas japonesas.

La provincia de Hopei ya esta en gran parte bajo la dominación del ejercito japones en el norte de China. Ahora las autoridades del gobierno nankines creen firmemente que Japon hara otro "estado maniqui" de Hopei, valiéndose, como excusa, de los rojos de Shansi.

En el interin, el gobierno de Nanking niega que los comunistas esten aun avanzando en Shansi. Un portavoz dijo esta mañana que cuatro divisiones de tropas del gobierno central han llegado a Linshih, al sur de Hungtung, y con la ayuda de las tropas provinciales de Shansi, han podido resolver debidamente la situación.

Toma de pueblos por los rojos, desmentida

Nanking, 27 de marzo.—Los informes de que Huncung y Linden, al sur de Shansi, han sido tomados por las fuerzas comunistas chinas que estan invadiendo la provincia, han sido desmentidos en los centros autorizados de esta capital esta mañana.

Un portavoz responsable del gobierno ha declarado que cuatro divisiones de tropas centrales del gobierno han llegado a Linshih, al norte de Hungtung, y con la ayuda de las tropas provinciales, estan ahora en condiciones suficientes para dominar la situación.

Informacion Cablegrafica de todas partes del mundo

AFRICA

Inglaterra fortificara el puesto de Mombasa

(De la "Associated Press")

Nairobi, Kenya, 23 de Marzo.—Mombasa, puerto principal de esta colonia inglesa y uno de los puertos mas hermosos de la costa oriental de Africa, va a ser fortificado, segun informes recogidos este dia. Dentro de un mes llegaran cañones pesados y faros de proyeccion.

Recalcase que este paso no guarda la menor relacion con la guerra en Etiopia, pues la defensa del puerto de Mombasa es un proyecto de hace mucho tiempo.

INGLATERRA

Vapor frances hundido en medio de densa niebla

(De la Agencia Reuter)

Londres, 26 de Marzo.—El vapor frances Borea, de 1,145 toneladas, se ha hundido en medio de una niebla en el Wash esta mañana. Trece supervivientes han sido recobidos por los barcos que fueron al lugar del siniestro.

Los otros tripulantes son ahora buscados por los botes salvavidas del mismo Borea y del otro barco Cromer.

BUENOS AIRES

Argentina reclama los Islas Falkland

(De la Agencia Reuter)

Buenos Aires, 26 de Marzo.—La propiedad inglesa de las islas Falkland es ahora disputada por la republica Argentina en un nuevo sello de un peso, emitido para usarse solo en correos extranjeros.

El sello ostenta un mapa de Sudamerica, en que aparece claramente que las Islas Falkland forman parte del territorio argentino. Es otra serie de sellos destinados solo para uso extranjero. Los otros sellos de las series anuncian productos argentinos.

Argentina nunca ha renunciado a su derecho en las islas Falkland, aunque estas hayan sido ocupadas por Gran Bretaña por espacio ya de mas de cien años.

ESTADOS UNIDOS

Nuevo gobernador de Guam

(De la "Associated Press")

Washington, 27 de Marzo.—El Departamento Naval ha anunciado este dia que el comandante B. V. McCandlish ha asumido el cargo de gobernador de la isla de Guam. Ha relevado el capitan G. A. Alexander, el cual mandara el acorazado Arizona el junio que viene.

Una sucursal del Banco de China en Nueva York

(De la Agencia Reuter)

Nueva York, 27 de Marzo.—El Banco de China ha pedido al Departamento de Bancos del estado de Nueva York permiso para establecer una agencia en la ciudad de Nueva York.

Los abogados del Banco de China dicen que esta institucion ha vendido recientemente grandes cantidades de moneda china al gobierno de los Estados Unidos, convirtiendolo en $10,000,000 oro.

Plazo a Francia para un tratado con America

(De la Agencia Reuter)

Washington, 27 de marzo.—El Presidente Roosevelt ha extendido hasta el 15 de mayo el periodo en que Francia puede negociar un tratado comercial con los Estados Unidos.

Se ha anunciado hace dos dias que se podria esperar en breve la conclusion de un tratado de tal naturaleza.

TURQUIA

Un terremoto destruye casas en varias aldeas

(De la "Associated Press")

Angora, Turquia, 27 de Marzo.—Un terremoto ha destruido este dia centenares de edificios en una docena de aldeas en la region Kars, cerca de la frontera turco-rusa.

No se sabe que haya habido victimas.

JAPON

El Ministro de Comercio Kawasaki ha fallecido

(De la Agencia Reuter)

Tokio, 27 de Marzo.—Ha fallecido esta tarde a las 12:53 Takukichi Kawasaki, Ministro de Comercio e Industria en el gobierno japones. Su muerte se ha debido a una pulmonia.

Kawasaki era un miembro destacado del Partido Minseito. Se le dio la cartera de Comercio e Industria cuando el premier Koki Hirota formo un nuevo gobierno a principios de este mes.

En el gobierno de Okada fue Ministro de Instruccion. Tambien fue miembro de la Camara de los Pares.

FRANCIA

El pacto franco-ruso entra en vigor

(Servicio Transoceanico)

EXCLUSIVO A LA VANGUARDIA

Paris, 27 de marzo.—El pacto franco-ruso de asistencia militar mutua ha entrado en vigor esta tarde, al ratificarse el documento en el Quai d'Orsay entre el Ministro de Francia, Pierre Etienne Flandin, y el Comisario Sovietico del Exterior, Maxim Litvinoff.

Flandin, que habia vuelto de su departamento electoral, Yonne, esta mañana, conferencio largamente con el premier Albert Sarraut.

Flandin, terminada la ratificación del pacto, volvio otra vez a Yonne, esta misma noche

EGIPTO

En la Meca ya habra luz electrica y fuentes

(De la Agencia Reuter)

Cairo, Egipto, 22 de Marzo.—Meca, la sagrada ciudad de los musulmanes, que persiste en sus seculares normas y tradiciones, pronto va a conocer en que consisten las comodidades modernas, como la luz electrica y los surtidores.

Hay algunos expertos que se han dirigido ya a Arabia para discutir con las autoridades varios proyectos para modernizar Meca.

Tambien hay el plan de construir caminos y hoteles en Djeddah, Meca y Mexima.

LENTO AUMENTO DE LA POBLACION DE LOS EE. UU.

Cerca de cinco millones mas solamente, durante los últimos cinco años

(De la "Associated Press")

Washington, 26 de marzo.—La población de los Estados Unidos durante el mes de julio del año pasado era 127,521,000, según calculos oficiales publicados por la Oficina del Censo de Estados Unidos. Esto indica un aumento de 4,746,000 sobre la población en abril de 1930, en que se tomo el último censo del decenio.

El incremento sobre el mes de julio de 1934 era 895,000, o sea, un 0.71 por ciento.

Las cifras hablan con claridad sobre la lentitud con que aumento la poblacion americana durante los últimos cinco años. Desde 1930, la proporción aumentativa ha sido solo la mitad de la existente en la decada 1920-1930.

Las autoridades censisticas han rehusado comentar el significado de las cifras, pero especialistas extraoficiales han augurado que la lentitud en el incremento de la poblacion indica una tendencia a una poblacion practicamente estable.

La Oficina calcula que, de mantenerse la proporción del aumento anual de 1930-35 hasta el termino de la presente decada, la población nacional en 1940 será alrededor de 132,000,000.

Osias elogia a la America altruista

(Servicio Telegráfico)
Exclusivo a "La Vanguardia"

Baguio, 26 de marzo.—Declarando que el acto altruista de America al conceder la independencia a Filipinas no tiene paralelo en la historia colonial y aconsejando a los graduados que hagan todo lo que este de su parte para hacer de la Mancomunidad un exito, el Diputado Camilo Osias esta mañana habló en los ejercicios de graduacion en la escuela superior de la Provincia Montañosa en el Teatro de Baguio ante una numerosa audiencia.

Fortunato Crisologo presentó al Diputado Osias mientras que el Principal Paul Bramlet presentó a los candidatos a la graduacion al Superintendente Orvill Babcock que distribuyó los diplomas.

Mr. Babcock aconsejó a los graduados que seleccionaran cuidadosamente la carrera que seguirán, teniendo en cuenta su capacidad y probabilidades de exito. Ricardo Valdez es el salutatorian y Felipe Lachica, valedictorian.

El Diputado Osias salio de Baguio al mediodia de hoy para Laoag en donde hablará en los ejercicios de graduacion de la Escuela Superior de Laoag esta noche.—*Lopez.*

RAZON, EN WASHINGTON

(De la "Associated Press")

Washington, 27 de marzo.—Benito Razon, ex-presidente de la Asociación de Proteccionismo Economico Nacional, ha declarado aqui hoy que, a su juicio, que es probable que surja otra dilación antes de que se pueda convocar la conferencia comercial reciproca filipino-americana.

El señor Razon afirmo que tenia informes de que el Presidente Roosevelt "no esta dispuesto a convocar la conferencia hasta mas despues de este año.

Razon añadio que esperaba emprender su viaje de regreso a Manila el domingo.

Demanda que Alemania sea una y fuerte

(Continuación de la página 1)

bbels dio orden por radio desde las mismas fabricas de que enarbolasen las banderas en todos los edificios públicos y particulares del Reich y que estas banderas siguieran izadas hasta la terminación de las elecciones el domingo.

Goebbels comenzó diciendo por radio que el edificio en que tenía lugar el miting era la fabrica mas grande de armamentos del mundo, que media mil por novecientos pies.

Unos hurras estrepitosos saludaron al Fuhrer al entrar poco antes de las cuatro.

Un minuto de silencio en toda Alemania

A las cuatro en punto, las sirenas de las fabricas Krupp comenzaron a sonar, uniéndose inmediatamente las sirenas, campanas, y pitos de los talleres, barcos y locomotoras de todo el pais, dando asi la señal de un minuto de silencio en toda Alemania, como una manifestación de que el pais esta unido y resuelto a apoyar a su Fuhrer en sus esfuerzos para obtener para su nación paz, honor y derechos iguales.

Después de ser recibido por el jefe de la casa Krupp, el baron Krupp, von Bohlen y Halbach, Hitler comenzó su discurso manifestando que veia en la fabrica Krupp no una gran forja para los armamentos de guerra, sino un enorme taller para las armas de la paz, porque fabrica todo lo que la nación necesita para mantener su independencia y su libertad en este mundo.

Hablando de las condiciones desastrosas que vio en Alemania al asumir el poder, el canciller dijo que su primera labor habia sido despertar las fuerzas dormidas de la nación. Su unico objeto fue velar por los intereses del pueblo aleman.

No tiene cuenta en ningun banco

Dijo que no pertenecia a ninguna casta o partido, sino solamente al pueblo aleman, siendo probablemente el unico estadista que no tiene ninguna cuenta en los bancos.

Todo lo que él quería era ver a su pueblo fuerte para merecer el respeto del mundo exterior. Nosotros no buscamos querellas con las otras naciones", recalcó. "Yo soy de opinión que las naciones pueden beneficiarse solo con la inteligencia mutua. Siempre hare lo mejor que pueda para fomentar la paz, pero nunca pensaremos en someternos a ninguno.

"Yo no quiero que mi gran pueblo sea considerado como de segunda categoria. No puedo tolerar el seguir siendo representante de una nación con derechos inferiores. ¡Cuantas veces he ofrecido mi mano a otras naciones, pero ha sido rechazada!

"Ahora he reintegrado la igualdad alemana con mi propia voluntad, sin obtener antes el consentimiento de los demas. Nunca guardo en secreto lo que hago. Nunca he concluido un convenio secreto ni una alianza militar secreta, ni nunca lo haré en el futuro; pero si en el futuro Europa se enzarza en alianza militares, entonces hare que a toda costa se vea restablecida integra la soberania alemana en todos sus territorios.

Mi pueblo es mi único juez

"Si los otros me dicen ahora que me condenaran, lo único que puedo contestarles es que solo mi pueblo tiene derecho a juzgarme o condenarme. Mi nación es mi juez y no un Consejo Internacional.

"Nunca han sido violados tan frecuentemente los tratados como durante los últimos 17 años. Justamente porque creemos en la santidad de los tratados, queremos ver los firmados por voluntad libre entre dos pueblos iguales. Solo esto podrá hacer sagrado un tratado".

Hitler siguió diciendo que convendria el que algunos estadistas atendiesen mejor sus propios asuntos que los de otras naciones. Dijo que no tenía razon para crear mas dificultades en Francia y en Inglaterra, por tenerlas ya de sobra en Alemania, donde ha visto millones de personas vivir en malas condiciones de alojamiento y mal vestidas.

Por último, Hitler declaró que si el pueblo alemán le daba su confianza el domingo, someteria nuevas ofertas de paz, y podria presentarse ante los demas estadistas y decirles:

"Señores, si hablais en nombre de vuestras naciones, no lo se. Pero yo sí hablo en nombre de la mia. Esto es algo que no podeis dudar".

Hitler cierra la campaña electoral

(De la Agencia Reuter)

Berlin, 28 de marzo.—La campaña electoral que ahora está tocando a su término en Alemania solo puede calificarse como una "Alicia en el País de las Maravillas Electorales". Aunque no hay más que un solo partido en el campo y solo van a ser válidos los votos a favor de tal partido, las elecciones de mañana han sido precedidas por probablemente la campaña electoral más intensa que se ha conocido en alguna parte jamás.

Adolfo Hitler solo ha pronunciado diez discursos electorales estos últimos días, y uno o más ministros del gabinete han visitado prácticamente todos los rincones del país.

Intensa apelación en favor del Fuhrer

Apelaciones por cine, radio, periódicos y cartelones han inundado el país, y los vehículos de motor, embarcaciones marítimas y locomotoras de ferrocarriles están desplegando divisas, mientras que en todas las estacioner férreas de Alemania se han levantado enormes retratos del Fuhrer. Los tanteos personales son muy intensos.

Muchos votantes creen que los votos serán controlados y para estar seguros, tienen que votar "sí". Esta creencia no parece hallarse bien fundada, pero es probable que produzca efectos considerables, en especial en los distritos rurales.

Velada oposición al régimen del nazismo

Aunque la oposición encubierta a los nazis se ha revelado en algunos actos, como la ruptra de los cartelones electorales por las noches, anticípase que la mayoría nazi votará a ser otra vez un 90 por ciento poco más o menos.

Usando el chasis de una locomotora de ferrocarril como plataforma en las enormes fabricas Krupp en Essen, Hitler pronunció ayer tarde su noveno discurso electoral. Cacúlase que le escuchó un auditorio inmediato de un millón de personas, pero el discurso, que fué preludiado por un minuto de silencio, también fué transmitido radiofráficamente a todo el mundo.

El Fuhrer dijo que había preferido hablar en Essen, porque no había un mejor lugar simbólico desde donde dirigir la palabra a los obreros del imperio aleman. Sus oyentes añadió, no eran solo forjadores de armamentos, sino también forjadores de paz.

Hitler hace una revisión de la economía alemana

Examinó los cambios benéficos que el régimen nazi ha efectuado en la vida económica de Alemania durante los tres últimos años y recalcó que sus precedecesores habian hablado durante quince años, pero que, al final de este período, había sido necesario que alguno obrase.

"Yo llegué y actué", clamó el Fuhrer ante la selva de micrófonos que le rodeaban.

Subrayó la importancia de la unidad para que la nación pueda obtener sus derechos, no solo política y económicamente, sino también como seres humanos.

"Hemos descubierto una nueva conciencia nacional", anunció el caudillo. "Sin paz interior Alemania habrá de perecer.

Solo con honor e igualdad puede haber paz, dice

"No puede haber vencedores ni vencidos. La paz solo puede estar fundada en derechos iguales y en honor igual."

Hitler añadió que no buscaba una guerra contra las otras naciones. Solo veía la posibilidad de una gran inteligencia para el bien de todos. Quería que los estadistas europeos respetasen los asuntos domésticos de Alemania.

Europa es como una gran familia, siguió diciendo, y no está bien que uno de la familia esté continuamente intrusandose en la casa de otro.

Alemania no tiene ningún interés en Francia ni en Bélgica ni en ningún otro país.

"No me hableis de santidad de tratados", prosiguió el ... "Cuando se han roto los ... más que durante los ... años?

La palabra de Alemania ... honrosa como la de cualquier ... nación. Alemania desea ... paz, trabajo, pan y una ... rosa.

(De la "Associated Press")

Llevando la campaña ... elecciones del Reichstag ... grandes fabricas de Krupp ... sen, el canciller Adolfo ... jo ayer ante un auditorio ... 000 obreros que "no pue... ninguna paz mundial y ... sin igualdad entre los pue... dos. Ya no puede haber ... res ni vencidos. Todo lo ... ción desea es paz y el ... ganar "su pan de cada ...

El pacto franco-ruso ya esta en vigor

Mientras tanto, en Pa... anunciado que el pacto ... cia mutua franco-soviet... por Hitler como la razon ... litarización del Rhin, ... en vigor al cruzarse ... y Rusia la firma del ...

En Londres, Joachim von ... trop, negociador aleman ... paises co-signatarios del T... Locarno violado, ha con... con el Ministro del Exter... capitan Anthony Eden, ... entendido que la reitera... por Eden de las obliga... Gran Bretaña derivadas ... de Locarno ha preocupado ... mente a von Ribbentrop.

"Precisa y constructiva" proposición de Hitler

En los circulos alemanes ... dres se ha dicho que las ... proposiciones del canciller ... memorandum de las cuatro ... cias locarnistas consisten ... "precisa y constructiva" ... de la proposicion original ... hecha el 7 de los corrientes ... en que anulo los tratados ... no y Versalles, enviando ... nes nazis a la zona desmi... del Rhin.

En su proposicion original ... potencias de Locarno, Hit... ria la negociación de nue... tos de seguridad, nuevas ... militarizadas de frontera ... tado aereo para impe... inesperados. Tambien habl... posible reincorporacion de ... a la Liga de las Naciones.

Chi Seng

FABRICA DE CANDELAS

130 VILLALOBOS

Teléfono 2-63-57 — P. O. Box 2820

MANILA, I. F.

Candelas Para la Semana Santa

Tenemos el honor de avisar a nuestros parroquianos que ya tenemos en existencia para la Semana Santa las renombradas

VELAS marca "SY KEE"

Suplicamos pues que se sirvan hacer sus pedidos con anticipación, en vista de los muchos pedidos que hemos recibido tanto de Manila como de provincias. No confundan, pues, compren las que llevan la marca registrada "SY KEE" de nuestra fábrica. Estas velas estan garantizadas que estan fabricadas solamente con materiales de primera calidad, y la mejor prueba de todo ello, es que se usan en todas las Iglesias del Archipiélago.

VICENTE BAUTI...
Abogado
1330 Juan Luna - Tel. ...

REUMATISMO

DR. M. CASTILLO Y RECTO

CONSULTAS: 3—6 p. m.
226 Regidor, esq. Hidalgo, frente Iglesia de Quiapo, Tel. 2-50-54

NIÑOS
ESTOMAGO
MATRIZ

RESIDE... 621 Got... Ermi... Tel. 5-6...

R. I. P.

Don Vicente Francisco

Falleció a las 12:15 de la madrugada de hoy, a 28 de Marzo.

Sus desconsolados hermanos, sobrinos y demas parientes participan tan sensible pérdida a sus amistades.

El entierro se verificará mañana, a las 8:00 A. M. en el Cementerio de La Loma.

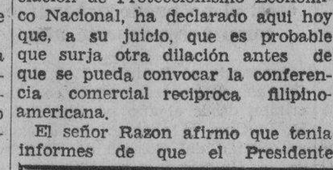

D. O. M.

D. JOSE CRISPULO REYES Y BORJA

Falleció hoy, 28 de Marzo de 1936 a la edad de 89 años, 9 meses y 18 dias.

¡Orad por él!

Se dirá una misa de cuerpo presente en la Iglesia de Quiapo a las 8:00 a. m. de mañana 29 del actual. Después se procederá a la conducción del cadaver al Cementerio del Norte para su entierro.

No se reparten esquelas. Se ruega no envien coronas.

1936

Buick

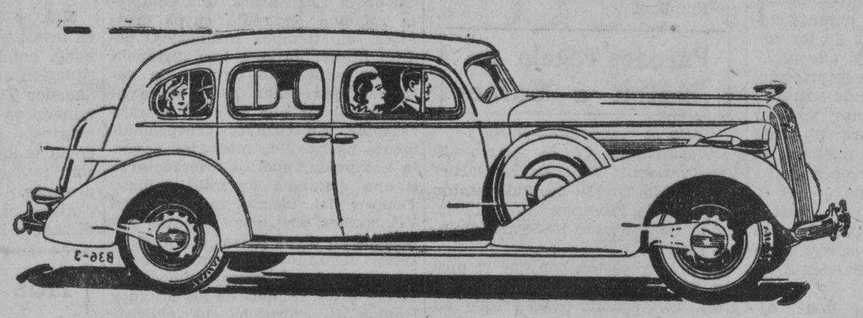

El Coche del Año...

ES EL BUICK! La potencia abundante y facilidad de control, la seguridad de la carroceria de techo acorazado y frenos hidraulicos perfeccionados y otros detalles de calidad del Buick, contribuyen al valor y funcionamiento incomparables que este coche le brinda en los magnificos modelos de 1936. Hay cuatro tamaños de estos modernos automoviles. Cada uno de ellos ajustandose a las normas de Buick, y todos una obra maestra de ingenieria y pericia constructiva.

Me Decido por el Buick

Cómprese un Buick---para potencia--velocidad--seguridad--eficiencia

Automotive Sales Company

2 Isla de Romero

WILLIAMS ECHA TODA LA CULPA A LOS TASADORES

Los Comisionados de Avaluo dieron a terrenos de la Avenida Taft un precio tres veces mayor que el amillarado

El gobierno insular había asignado originalmente la suma de P120,000 para el pago necesario de los derechos de paso para la construcción de la prolongación de la Avenida Taft que corresponde a la provincia de Rizal. Esta suma fué fijada por el juzgado de primera instancia de la provincia como fianza para garantizar el pago de los terrenos que deberían ser expropiados. Esta suma fué mas tarde aumentada casi tres veces cuando el mismo juzgado de Rizal, tres años después, concedió el pago de daños por valor de P320,000.

Estos son los hechos que se han puesto de relieve durante una investigación llevada a cabo por la C-Y-P en relación con el supuesto escandalo de la Avenida Taft. También se ha llegado a saber que el director de la oficina de Obras Públicas opuso entonces una vigorosa protesta contra la concesion de una exorbitante indemnización.

En efecto, en un memorandum que el Director A. D. Williams sometio al entonces Secretario de Comercio y Comunicaciones, con fecha 8 de Agosto de 1931, unos tres años después de comenzados los trabajos de construcción, al contestar la decisión del juzgado de primera instancia de Rizal en relación con el pago de las indemnizaciones a los propietarios de los terrenos expropiados, decia: "Aparece que el juzgado de primera instancia de Rizal ha concedido indemnización en relación con la adquisición del derecho de paso que en total asciende aproximadamente a la suma de P320,000. Aparece igualmente que dicho juzgado, no ha tenido en consideración los beneficios al fijar los precios en exceso del valor amillarado de los lotes afectados al tiempo de comenzar la construccion. El juzgado baso su decisión sobre el valor actual en vez de fundamentarlo sobre el valor de dichos lotes cuando comenzó la construcción".

Hasta hubo acuerdo de no elevar los precios

Se abriga la seguridad de que existen documentos que demuestran que hubo un previo acuerdo entre el gobierno y los propietarios de los terrenos afectados por la construcción. Los archivos de la Oficina de Obras Públicas indican que tal acuerdo ha existido entre el gobierno y todas las partes que expresaron deseos de donar o vender sus terrenos a un precio que no excedera del valor amillarado para los fines del derecho de paso.

Si ha habido alguna falta, según se asevera en la Oficina de Obras Públicas, debieron haberla cometido los comisionados nombrados por el gobierno para hacer una tasación del valor de los terrenos, los cuales comisionados hicieron una tasacion demasiado evelada. Mr. Williams dice que las pruebas presentadas por su oficina demuestran claramente que los comisionados hicieron una tasacion demasiado elevada.

Williams se había opuesto a los Comisionados nombrados

El mismo director en un memorandum posterior sometido al Secretario de Obras Públicas y Comunicaciones el año pasado, se sorprende del desusado procedimiento seguido en el nombramiento de los comisionados que habian de tasar el valor de los terrenos, y también por el hecho de que los representantes de la Oficina de Obras Públicas no fueron consultados en el nombramiento del comisionado para representar los intereses del gobierno, cuando es un hecho que el proyecto estaba capitalizado con fondos del gobierno insular.

Por otro lado los archivos judiciales demuestran que se han nombrado cuatro grupos de comisionados y que estos hicieron la tasación del valor de las propiedades en una suma tres veces mayor que la fianza fijada por el mismo juzgado para asegurar el pago de los derechos de paso sobre los lotes que quedarian afectados por la construcción. Dicen los comentaristas que cuando el juzgado fijo la fianza de P120,000 para garantizar el derecho de los propietarios por sus terrenos que resultarian afectados, habia la conviccion de que dicha suma de P120.000 era mas que suficiente para responder del valor de todos los terrenos.

GUEVARA, NUEVO PRESIDENTE DE LOS ABOGADOS

Con Ponce Enrile, Dalupan y Barrios dirigirá la Liga de Abogados

La Liga de Abogados de Filipinas celebro ayer su junta general habiendo elegido unanimemente al exjuez Guillermo B. Guevara como su presidente. El abogado Guevara sucede al abogado Vicente J. Francisco que ha rehusado su renominacion en vista de sus muchas atenciones.

En la reunion de ayer la Liga acordo dar mayor impulso a su programa de actividades anteriormente trazado, especialmente en lo que se refiere a la institucion formal de un "foro incorporado" mediante legislacion, una verdadera institucion que velara por la elevacion del nivel de la profesion y de la etica legal, con facultades para imponer correctivos.

Tambien se acordo por la reunion celebrar reuniones mas frecuentes en forma de cenas mensuales para estrechar mejor los lazos de union y poder discutir mas detenidamente asuntos que conciernen al bienestar de la Liga y la profesion y otros asuntos de interes para el foro y la judicatura.

La junta directiva de la Liga está actualmente constituida por los siguientes: Guillermo B. Guevara, presidente; Alfonso Ponce Enrile, vice-presidente; Francisco Dalupan, secretario; y Salvador Barrios, tesorero. Estos ultimos han sido todos re-elegidos.

El Sr. Guillermo B. Guevara tambien anuncio que el ex-presidente Palma y él han disuelto el bufete que anteriormente habian formado, en vista de las muchas atenciones que hoy tiene el Sr. Palma en el Consejo Educacional. El Sr. B. Guevara y Sulpicio Guevara han formado otra firma.

Ascendido

FERNANDO VILLAREAL.
conocido agente de seguros de esta capital que desde el dia 1.o de Abril proximo ocupará el cargo de "Agency Supervisor" del Departamento de Seguros de Vida de la Casa Elizalde y Cia., agentes generales de The United States Life Insurance Co. Villarreal cuenta con numerosas relaciones y amistades no solo en Manila sino en provincias y es de los jovenes agentes que llevan muchos años trabajando en diferentes ramos del seguro.

TORRES LOGRA COGER A UN MATON BUSCADO

Y deja estupefactos a los detectives que no daban con él por muchos días

Jose Tauyun, de 22 años de edad, uno de los gangsters mas peligrosos de Manila y miembro de la agrupacion "Indian Pana," acusado de haber herido gravemente abriendole el abdomen en canal a Juan Baros, miembro de la agrupacion de matones de Eladio Reyes, mientras estaba acostado en su lecho en su casa en la calle Lico en la noche del 21 de Marzo, ha sido finalmente arrestado, tras larga busqueda, por el mismo jefe de policia, Coronel Antonio C. Torres, anoche.

José Tauyun

El jefe Torres iba acompañado de su ayudante Miguel Chu Veloso, cuando hallo al maton y le arrestó.

Con Tauyun ya en su poder, el jefe Torres apareció subitamente en la estacion de la Policia Secreta para entregar al arrestado, con la estupefaccion de los agentes que por varios dias se encargaron de buscar al maton.

Tauyun conducido al Hospital General para ser careado con Baros que todavia se encuentra alla, fue identificado por este.

Tauyun viendose identificado confesó su delito, alegando que agredió a Baros por ser uno de los que mas principalmente sostiene al grupo de Eladio Reyes de quien los de su bando estan disgustados.

HOJAS VOLANTES EN CONTRA DE LA INSCRIPCION

Movilización de agentes para coger a los agitadores que los distribuyen

Los agentes secretos de la Constabularia y de la Policía Secreta se han movilizado desde ayer para prender a los liders agitadores que han puesto en circulación hojas volantes en que se ataca la ley de defensa nacional.

Estas volantes aparecieron primero en la calle Azcarraga. Un agente de la Constabularia vió al que distribuia estas hojas, pero no pudo darle alcance y arrestarle. Otro agente de la Policia de Manila dice haber visto a otro sujeto distribuyendo estas volantes en la estación de Paco, pero como en el primer caso, el sujeto se escabullo antes de que fuera arrestado.

Hay sospechas que estas hojas han sido editadas por miembros de cierta sociedad hoy extinta por ordenes del Juzgado, después de haberse probado la ilegalidad de su existencia. Los liders, supuestos autores de la circulación de estas hojas, ya son conocidos por las autoridades.

Las hojas volantes llevan el titulo de "La Defensa Nacional y sus efectos en las masas". Ataca el programa de reclutamiento y la fundación de un ejército y apela a las masas para que se resistan contra el plan de inscripción. Ataca la política del Presidente Quezon, alegando que dicha política es solo para salvaguardar los intereses de los imperialistas americanos que están en el pais

Por otra parte, se sabe que el General De los Reyes, a fin de obtener el apoyo de los moros mas influyentes en el registro de los jovenes para el entrenamiento militar obligatorio, ha escrito cartas a cada uno de estos, pidiendo su cooperación.

En la carta se explica el verdadero proposito de la ley y se hace constar que los moros que han pasado ya de la edad de 20, y los que no han llegado a esta edad no tienen obligación de presentarse, y que no se trata por ahora de servicio militar obligatorio, sino de mera instrucción militar. Solo se llamará a las filas a todos en casos absolutamente necesarios.

También se hace constar que durante el entrenamiento el Gobierno no se inmiscuira con los moros y les permitira observar sus costumbres y su religion, y que los sacerdotes moros tendrán el mismo privilegio en el ejército como otros de otras sectas. Tampoco se les obligará a los soldados moros a usar otra clase de sombreros mas que el fez.

El Carnaval decide cambiar de nombre

Se llamara 'Feria Filipina' y ampliara sus actividades para ofrecer ayuda al desarrollo economico del pais

En la convicción de que la celebración anual del carnaval y feria comercial é industrial, la asociación ha servido como un factor importante para la estabilización de la prosperidad en las islas, los directores de dicha asociación acordaron en su reunión celebrada ayer tarde, introducir reformas en el programa de actividades de la asociación de tal manera que se amolde a la política de expansión comercial é industrial que el gobierno esta poniendo en práctica actualmente, para asentar la economía nacional sobre una base mas solida y estable.

Importantes acuerdos fueron adoptados por los directores en su reunion de ayer, siendo los mas principales, la resolución disponiendo que la Asociación del Carnaval absorba enteramente las funciones de la fenecida Philippine Tourist Association y también la resolución mediante la cual la asociación se propone hacerse cargo de los trabajos para la propaganda comercial tanto en la localidad como en el extranjero, incluyendo la participación de las islas en las ferias y exposiciones comerciales e industriales que se celebren en los Estados Unidos y en otros países extranjeros.

Las recomendaciones del Director Arsenio N. Luz fueron aprobadas por los directores. Luz preparo el programa de las futuras actividades de la asociación de acuerdo con la política expresada por el Presidente Quezon sobre la expansión comercial e industrial. Igualmente se aprobo la resolución cambiando el nombre de la Asociación con el de "Philippine Fair".

De acuerdo con la nueva fase de las actividades que la asociación se propone acometer en el futuro, la directiva decidio dar inmediatamente los pasos necesarios para la adquisición de una oficina permanente. El Presidente esta en favor del plan de conceder, a la asociación en arriendo una porción del Harrison Park, y de la porción del terreno terraplenado junto al Fuerte de San Antonio Abad.

Los directores de la asociación creen que el primer paso que se debe de dar es la construcción de un edificio permanente para la asociación.

Respecto a las actividades de la asociación con motivo de la celebración del carnaval de este año, el director Luz informó a los directores que dicha celebración ha resultado un éxito.

Luz en su informe dice en parte:

"Considerando que el éxito de nuestras celebraciones anuales dependen grandemente de la prosperidad del país, el carnaval de 1936 indica claramente que las islas esta otra vez disfrutando de una relativa prosperidad, y que nuestra masa no solamente simpatiza sino que es entusiasta en la ayuda que proporciona a la Asociacion del Carnaval.

"Hubo una pérdida neta de P8,-322.55 en la operación del pasado Carnaval. Los ingresos totales fueron P251,020.55 y los gastos P259,-343.10.

"El valor neto de la Asociación al presente es de P212,894. El capital social, totalmente suscrito y pagado, es de P200,000.00.

"Deseo hacer constar en relación con la pérdida que la misma se debió principalmente a lo siguiente:

"(1) La Asociación tuvo que capitalizar toda la participación del Gobierno Insular, debido al fracaso de este de hacer disponible la consignación usual para ella; (2) el costo de la exhibición del Ejercito de los Estados Unidos, también sufragado por la Asociación del Carnaval, y (3) el gasto extraordinario incurrido en la construcción de un Auditorium que respondiese a las necesidades y los planes del Comité encargado del Baile Inaugural de la Mancomunidad Filipina."

PROMINENTES NEGRENSES HAN SIDO ABSUELTOS

Se reserva a Bruno Vicente y otros el derecho de reclamar daños

(Servicio Telegráfico)
Exclusivo a "La Vanguardia"

Dumaguete, 27 de marzo.—El Juez de paz Dorado de Dumaguete sobreseyó ayer la acusación presentada por José Baenas contra Bruno Vicente, uno de los más ricos de Negros Oriental, Eladio De Guia ex-Presidente de la Asociación de plantadores de Bais y Tanjay y José Aguilar agente local de la Tabacalera, por alegada falsificación de documento público.

El juez Dorado declara que la acusación no tiene absolutamente ningún fundamento y reserva para los acusados el derecho de presentar cualquiera acción que crean necesaria para resarcirse de los perjuicios y otros daños sufridos por la acusación injusta.

El juez manifestó además que la orden de arresto nunca se hubiera expedido si al presentarse la denuncia, otros documentos en posesión del acusador, no se hubieran suprimido.

Los acusados inmediatamente anunciaron su intención de presentar una demanda civil para cobrar P50,000 por daños, contra el acusador y los abogados Medina y Jayme. Medina es el mismo abogado que presentó una demanda contra el Comisionado Murphy y es miembro de la Junta Provincial.

Este es el mismo asunto en que el "floor leader" Diputado José Romero al comienzo compareció como abogado de los acusados, pero más tarde se retiró por razones de delicadeza y por consejos del Presidente Quezon.—Villanueva.

Eficaz contra el estreñimiento
LAXOL
LAXANTE DE CONFIANZA PARA NIÑOS Y ANCIANOS
Aceite de Ricino, 350.000 gramos, Sacarina 0.50 gramos, Aceite de Menta, 1.00 gramos Vanillin, 0.06 gramos.

VELADAS ESCOLARES

54 enfermeros se graduan esta noche

En el Villamor Hall, a las 7:30 de esta noche, la velada de la escuela de enfermeros de sanidad publica, con el diputado Antonio Villarama, como orador principal. Veintitres se graduan en esta escuela. En la escuela de enfermeras del Hospital General, la Sra. Josefa Llanes-Escoda sera la oradora, y los graduandos son 31.

Los 54 enfermeros que se gradúan son los siguientes:

Enfermeros de sanidad publica, 23: Severina Abasolo, Inocencia Aragon, Aurelia Aranas, Rita Arat, Bienvenido Baylosis, Rosa Calleo, Santisima Chavez, Rosalda de la Chica, Felicidad Diaz, Mac Dixon, Rosita Espinosa, Andres Fernandez, Rosario Fortuga, Erlinda Gozon, Galicana Imperio, Rufina Landiñgin, Rizalina Martinez, Rosaritos Mañgaser, Andres Ompok, Jose Sumagaysay, Tomasa Tamondong, Rosario Tomakin y Zacarias Zaragoza.

Escuela de Enfermeras, 31: Felisa Abelgas, Modesta Alzate Mercedes Atienza, Concepción Avelino, Antonio Balisi, Paz Cauagas, Delicia Cid, Albina Cinco, Iluminada Conjares, Maria Deocampo, Honorata Diaz Edita Dulay, Pilar Florendo, Luningning Javier, Sixta de Lara, Soledad Lastrilla, Matilde Ledda, Dominador Madrid, Maria Maducdoc, Jovita Magistrado, Leonor Malay, Teresa Mendoza, Petronila Obaña, Emilia Pañganiban, Avelina Pimentel, Amparo Quesada, Maria Luzmeden T. Segui, Leonisa Villegas, Sergia Yanto, Caridad Castillo (*Cum Laude*), y Pedro Angara (*Summa Cum Laude*).

JOSEFA LLANES ESCODA

Graduación en la Manila Trade School

La Manila Trade School, de la calle Tanduay, celebrará sus ejercicios de fin de curso esta tarde, a las 4, en el Adec Building, con un selecto programa. Será orador principal el ex-representante Manuel V. Gallego.

Los graduandos son los siguientes:

(Continua en la pagina 9)

F. BARRETTO
Agente de Aduanas
Cuarto No. 302 Cortes-Ochoa Bldg., 240 Dasmariñas, Bdo. Teléfono 2-35-11

ANASTASIO R. TEODORO
ABOGADO
STATE BUILDING, RIZAL AVE., MANILA
Tel. 26-4-44

Agotamiento — Falta de Apetito — Languidez — Vahidos — Indolencia del Hígado
Pruebe
ZARZAPARRILLA DE BRISTOL
Zarzaparrilla 130; Bittersweet, Yellow Dock, Senna Licorice, Pipsissewa @ 19½; Sassafras 13; Mezercon 3½; Yod. Potas. 21½; Dandelion, Conium @ 5⅛; Alcohol 11%.

MAS PREMIOS DE ₱5.00 EN EL CONCURSO COLGATE

Todos Ganan en Este Concurso! ₱1,900 de Premios en Metalico.

BOTELLA DE PERFUME GRATIS POR CADA LEMA SOMETIDO!

1. Todos pueden tomar parte en este concurso excepto los empleados de Colgate-Palmolive-Peet Co.
2. Piensese en un lema de no mas de 10 palabras para la pasta dentifrica "Colgate's Ribbon Dental Cream." Como ejemplo del lema que se requiere tomese el famoso: "Keep That Schoolgirl Complexion—Use Palmolive-Soap."
3. Escriba cada lema en pliego separados, con su nombre y direccion en cada pliego y con cada uno que se someta incluya el carton vacio de un tubo gigante de "Colgate's Ribbon Dental Cream," o 2 cartones vacios de tubo grande, o 4 cartones vacios de tubo mediano, u 8 cartones vacios del tamaño escolar de la misma pasta dentifrica: "Colgate's Ribbon Dental Cream."
4. Por cada pliego que reciba con el respectivo numero de cartones vacios de "Colgate's Ribbon Dental Cream," enviaremos por correo al concursante, gratuitamente, un frasco de tamaño corriente de perfume Colgate de cualquiera de los siguientes olores: (1) Cashmere, (2) Gardenia, (3) Florient o (4) Lirio del Valle. Todo concursante debera especificar el perfume deseado. Nos reservamos el derecho de sustituir el perfume requerido. No se aceptaran cambios.
5. El concurso comenzo el dia 5 de Enero de 1936 y continua por 16 semanas hasta la media noche del 25 de Abril de 1936. Para cada fin de semana de las dieciseis o sean el 11, 18 y 25 de Enero, el 1, 8, 15, 22 y 29 de Febrero el 7, 14, 21 y 28 de Marzo, y el 4, 11, 18 y 25 de Abril de 1936, los miembros del jurado escojeran de los lemas recibidos durante cada semana, los mejores 20 lemas sometidos a los que se adjudicaran un premio de P5.00 a cada uno. Con esto habra 20 ganadores de P5.00 cada semana de las dieciseis que durara el concurso o sea un total de P1,600 en metalico para premios semanales.
6. Inmediatamente despues del cierre del concurso el dia 25 de Abril de 1936, los miembros del jurado escojeran de entre los lemas sometidos por los 320 ganadores de los concursos semanales los tres mejores a los que se adjudicaran los grandes premios consistentes en: Primer Gran Premio P150.00 Segundo Gran Premio P100.00 y Tercer Gran Premio P50.00
Los nombres de los vencedores en los concursos semanales, lo mismo que los ganadores de los Grandes Premios en metalico se anunciaran en todos los diarios y revistas tan pronto como lo decidan los miembros del jurado. A los vencedores se les enviara sus cheques correspondientes por correo.
Todo lema sometido sera juzgado por la claridad, sinceridad y adaptabilidad para uso en relacion con la crema dentifrica "Colgate's Ribbon Dental Cream." Todo concursante puede someter tantos lemas como pliegos acompañados del requerido numero de cartones vacios de "Colgate's Ribbon Dental Cream" desee enviar. Por cada pliego sometido se enviara por correo gratuitamente un frasco de perfume Colgate.
7. Envien por correo, o traigan personalmente, sus lemas a las oficinas de Colgate-Palmolive-Peet Co., Apartado de Correos 2,700 o Calle Dasmariñas No. 58, Manila. Todo lema sometido en este concurso pasara a ser de la exclusiva propiedad de Colgate-Palmolive-Peet Co.
10. Los concursantes se comprometen a aceptar como final el fallo del jurado.

La Limpieza de los Dientes Hermosea la Dentadura

DIENTES limpios, relucientes—aliento fragante—cuan valiosos son para la belleza!

Colgate limpia los dientes muy bien—hasta el último instersticio. Embellece porque contiene el mismo polvo pulidor que los dentistas usan. El sabor de Colgate es delicioso, y refrescante—deja la boca limpia y fragante.

Compre un tubo hoy Use Colgate por la mañana y por la noche con regularidad durante 5 dias Y notara Ud la nueva belleza de sus dientes!

El Mal Aliento proviene a menudo de las particulas de alimento en fermentacion depositadas entre los dientes Colgate corrige esta condicion.

33-C-4

GANADORES DE CREQUES DE A ₱5.00 EN EL CONCURSO DE LA CREMA DENTAL COLGATE PARA LA SEMANA QUE TERMINÓ EL 14 DE MARZO, 1936

1. Maria Abejero Cataingan, Masbate
2. Mrs. S. B. Agrava 909 Pennsylvania Manila
3. Marcela Almedilla Kaysasay, Taal, Batangas
4. Pedro A. Barrios Iloilo, Iloilo
5. Angeling Bautista Cotabato, Cotabato
6. Conrado Bootan Daraga, Albay
7. Felipe G. Dimayuga Bauan, Batangas
8. Mrs. Adelaida S. Diyco Guagua, Pampanga
9. Bernardo Fernando Marilao, Bulacan
10. Leopoldo Flores "B" Co., Manila Garrison Manila
11. Mrs. Lumen P. Gonzales Indang, Cavite
12. Mrs. Julia P. Vda. de Jacinto 631 Cataluña, Manila
13. Ramon de Jesus Castillejos, Zambales
14. Jose Manalili Tabogon, Cebu
15. Cesareo Mariano Dumaguete, Or. Negros
16. Amado E. Mercado 351 San Marcelino Manila
17. Anita Pardilio Balanga, Bataan
18. Angel Sanches Lingayen, Pangasinan
19. Patricia Tangonan Santa Maria, Ilocos Sur
20. Mr. y Mrs. R. Taguinod Santiago, Isabela

W—10

PARTICIPE EN ESTE CONCURSO HOY— USTED TAMBIEN PUEDE GANAR

ANTES DE COMPRAR UN NUEVO CAMION
averigüe primero lo que puede hacer en sus acarreos

LAS ESPECIFICACIONES MECANICAS... las experiencias de otros... la opinión pública... todos son detalles importantes que considerar cuando compra un nuevo camión. Pero lo MAS importante es SU PROPIA experiencia. En último analisis, ello se reduce a lo que el camión puede hacer en sus acarreos particulares.

Su comerciante de Ford le invita a hacer su propia prueba en su servicio de acarreos con un Camión Ford V-8 de 1936 y averiguar precisamente como hara el trabajo que Ud. exige de sus camiones. Ud. puede hacer sus propias pruebas de la Economía del V-8 y el Funcionamiento del V-8 y determinar las ventajas. Por que correr ningún riesgo... cuando Ud. puede comprar un Camión Ford V-8 de 1936 con la seguridad de que Ud. SABE a ciencia cierta lo que hara con sus acarreos?

Pasados EN EL PASADO Mejorados PARA EL FUTURO

CAMION FORD V-8 DE 1936

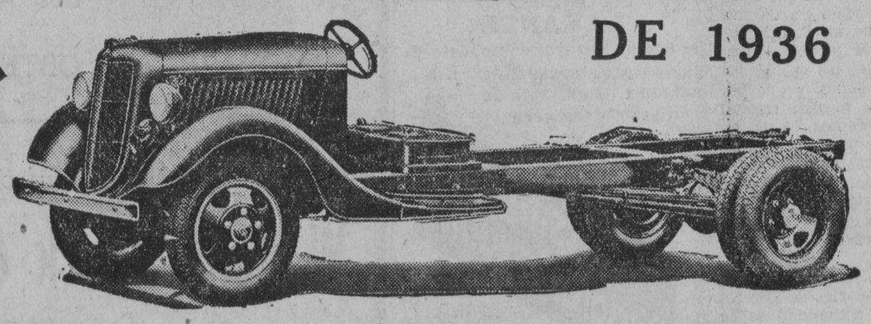

"Despues de Vender Servimos"
Manila Trading & Supply Company
MANILA—ILOILO—CEBU—BACOLOD—BAGUIO—SAN PABLO—TARLAC—DAGUPAN—LEGASPI
Más de 120 Estaciones de Servicio Ford Autorizadas en todo Filipinas.

M.E.C.D. 2016

LA VANGUARDIA
DIARIO FILIPINO INDEPENDIENTE
Consagrado a la defensa de los derechos e intereses del Pueblo Filipino.

EDITADO POR LA "TVT PUBLISHING CORPORATION"
Directores Asociados:
PEDRO AUNARIO (Editoriales) — FRANCISCO RODRIGUEZ (Informaciones)

NOTAS EDITORIALES

¿SERIA DESEABLE?

SEGÚN ciertos economistas, las empresas del Estado que rinden ganancias son las que se hallan en condiciones de poder garantizar un jornal máximo y mínimo a los obreros, y restringir de ese modo al área de los conflictos sociales.

En la práctica—dice un observador—se ha podido observar que las huelgas ocurridas en las grandes líneas ferroviarias de los Estados Unidos han causado un derroche de gastos que ha debilitado el capital, y actos de violencia que han obligado al Estado á intervenir, haciendo más profunda la separación de clases. Y cuando llegan épocas de crísis, ó de depresión aguda, el Estado de todos modos tiene que votar consignaciones de los fondos públicos para ir en ayuda de las empresas industriales.

Si esto es cierto, dicen esos economistas, ¿no sería una fórmula deseable esa asociación entre el capital privado y el capital público en determinadas empresas para los fines de la economía social bien equilibrada?

QUE PIENSA MR. MARSMAN

AUNQUE el oficio de profeta en estos tiempos tiene sus quiebras, el cálculo de Mr. Marsman, un ingeniero de minas, miembro del Consejo Económico Nacional, sobre el futuro económico de Filipinas tiene sus propios méritos. Como una advertencia útil de lo que nos podría ocurrir en 1946, no debe caer en saco roto. Mr. Marsman aboga por la continuidad de las relaciones comerciales entre los Estados Unidos para que el "standard" de vida de nuestro pueblo no llegue a la miserable degradación á que han llegado otros pueblos del Asia. El cree que la única salvación de este país esta en el mercado de los Estados Unidos, y que debe haber un arreglo sobre una base que mantenga nuestra agricultura y nuestras industrias como los puntales de nuestra economía nacional.

No es una teoría nueva. Lo que Mr. Marsman presiente que ha de ocurrir, lo han presentido otros; pero conviene recordarla constantemente porque ofrece muchas posibilidades y está dentro de la realidad.

SERVIRA DE FRENO

UNA vez mas tenemos que aplaudir el celo del diputado Emilio de la Paz, de la provincia de Rizal, por los 12 puntos de su cuestionario con relación al gasto enorme de cerca de medio millón de pesos por la construcción de 3.9 kilometros de carretera en la extensión de la Avenida Taft.

Dos preguntas importantes son éstas:

¿Cuantos funcionarios y empleados del gobierno, sus esposas y sus niños, incluyendo sus parientes, se han beneficiado con la expropiación hecha con relación á los trabajos de construcción?

¿Como es que zacatales, como eran la mayor parte de los terrenos expropiados, amillarados en 20 y 50 céntimos por metro cuadrado en el tiempo en que el caso se hallaba pendiente de decisión ante los tribunales, se vendieron hasta ₱12.00 el metro cuadrado?

La investigación de ese gasto escandaloso, como dice el Diputado de la Paz, servirá en lo futuro para poner freno al despilfarro en interés de un gobierno económico, limpio y honrado.

SIEMPRE ES EXTREMA

LO que ocurrió en Rusia cuando vino el derrumbamiento del imperio de los Zares, lo que ocurrió en Francia cuando la Revolución francesa, y lo que esta ocurriendo actualmente en otras naciones, son fenómenos constantemente repetidos en la historia; la reacción siempre es extrema; el molde antiguo, muy rígido é inflexible, al romperse, se disgrega con violencia radicalmente, y no permite la transición pacífica de un estado antiguo a otro nuevo.

Rusia, al disgregarse bajo el imperio, cayó en el otro extremo, el comunismo. Lo mismo está pasando en China actualmente, donde la estabilidad del régimen antiguo se ha roto en mil pedazos. Como nunca se han educado en las prácticas de la tolerancia y de la libertad, son víctimas de la tiranía.

Inglaterra es quizas la única de las grandes naciones donde no se ven convulsiones anárquicas, porque es un pueblo tolerante para con todas las ideas; por eso tiene el gobierno más ordenado y estable del mundo.

Esta es la cosa que debemos aprender si no queremos preparar al pueblo para la anarquia: la tolerancia.

Alemanes llegados anoche en el "Reliance" defienden a Hitler

Alegando que el tratado de Versalles "no es un tratado sino un dictado," el Comodoro Fritz Kruz, decano de los capitanes de la casa naviera alemana "Hapag" y veterano de la guerra mundial declaró anoche en una entrevista que el cree que Alemania tiene perfecta razón de hacer lo que hace y que todo el pueblo alemán respalda solidamente, a su caudillo Hitler, en su actitud con respecto a la remilitarización de la zona del Rhin.

El Dr. Richard Anger, director del ferrocarril alemán y ministro de comunicaciones, uno de los pasajeros del "Reliance" sostuvo al Comodoro Kruse en su opinión con respecto a la actual situación franco-germana.

"Toda la República alemana sostiene a Hitler. Este ha hecho un bien a su pueblo devolviendo al pueblo aleman el honor maltrecho por un 'dictado.' Si Francia no comprende esto, los resultados serían una catástrofe. Tenemos que defendernos si somos atacados pero como queremos la paz, confiamos en que habrá paz," declaró el Comodoro Kruse.

El Comodoro Kruse debía haberse retirado ya pero el cambio en las travesías alrededor del mundo le obligó a cambiar de mando abandonando el del "New York" y haciendose cargo del "Reliance". En ocasiones anteriores el veterano lobo de mar ya estuvo en Manila mandando el "Resolute."

Mientras era capitán del vapor "New York" figuró notablemente en los trabajos de salvotaje del barco noruego "Sisto". Fué tan brava su ejecutoria en este salvotaje que cuando regreso a Alemania se le tributó un recibimiento caluroso. El mismo Canciller Hitler acudió a los pantalanes para felicitarle por su hazaña.

El Comodoro Kruse tuvo un momento de sentimental debilidad cuando confió a los periodistas que el se había comunicado por radiotelefono con su esposa en Hamburgo, Alemania, cuando el "Reliance" acababa de salir de Bali y se hallaba a unas 11,000 millas de su patria.

"Ella me dijo que el pequeño jardín de mi casa estaba floreciente. La primavera ha tendido su manto de colores por toda la campiña y parece que me siento asomado en una de las pequeñas ventanitas de mi comedor y desde ella veo como la hierba lo cubre todo en mi jardin y aspiro el aroma de mis rosas," confesó conmovido el veterano lobo de mar.

El Comodoro Kruse figuró preeminentemente en la guerra mundial al mando de un buque de guerra germano. Varias veces la metralla enemiga me envió al agua con barco, tripulación y cañones. La Muerte me ha dado siempre la espalda desdeñosamente. Y todavía estoy en el mar. No se hasta cuando estaré en el mar" declaró.

El Dr. Anger, ministro de comunicaciones de Alemania, manifestó que el Canciller Hitler esta haciendo todo cuanto de bueno puede hacer para su país y que Alemania bajo su administración ha progresado maravillosamente. El Ministro Anger concedió poca importancia a la actual situación Francogermana declando que no existía posibilidad alguna de otra guerra. El conflicto, según él, se arreglará amistosamente.

EL "RELIANCE" TRAE UNOS 250 TROTA-MUNDOS

Muchos aristocratas, comerciantes, artistas y militares hay entre ellos

Trayendo al segundo gran grupo de turistas del año, el barco alemán de la "Hamburg-Amerika Linie," "Reliance" llegó a las cinco de ayer tarde al puerto de Manila con unos 250 trota-tierras de distintos paises de Europa y de los Estados Unidos, siendo recibido por la Banda de la Constabularia, bajo la dirección del Teniente Fresnido.

El "Reliance" inició su viaje de circunvalación en Hamburgo, Alemania, desde donde se dirigió a Nueva York tomando la ruta del Africa del Sur, el Mediterraneo y las Indias Holandesas. Apenas atracó ayer tarde en Manila para una estancia aquí de veinticuatro horas, los 250 turistas se desparramaron por la Ciudad sin ningún programa fijo y solo con el plan determinado de pasarlo lo mejor posible en paseos, restauranes, hoteles, bazares y otros lugares. Un crecido número de trota-tierras desembarcaron ayer tarde dispuestos a no regresar a bordo del "Reliance" hasta la madrugada.

Inmediatamente después de desembarcar, los turistas desfilaron por toda la extensión del Pantalán No. 7 a traves de una verdadera improvisación de comercios ambulantes ofreciendo todo cuanto de filipino y de atractivo para el viajero se puede obtener aquí como tejidos, sombreros, juguetes y curiosidades, postales, alcancías y cajitas de caña, petates de diseños caprichosos, bordados, muñecas de chinero y otros objetos similares.

Miembros de familias nobles de algunos paises de Europa, comerciantes, artistas, oficiales, figuran entre los 250 turistas que trajo ayer tarde a Manila el "Reliance." Mrs. Earl Derr Biggers, esposa del autor de los cuentos de Charlie Chan, cuya adaptación ha sido uno de los éxitos mas rotundos del cine; Mrs. Caroline P. Glass, de Pasadena, California, esposa del dramaturgo que escribió "Potash & Perlmutter" y Mrs. Richard Dehmel, de Altona-Blankenese, esposa del famoso escritor y poeta alemán, llegaron entre los turistas. La nobleza europea estuvo representada a bordo del "Reliance" por la Condesa Daisy de Bover, de Paris, Francia; la Condesa Doris von Preil, de Adelsdorf, Alemania; Baronesa Martha von Savigny, de Munich, Alemania; Coronel de Selancy, aristocrata y militar francés veterano de la famosa batalla de Verdun durante la Guerra Mundial; y Conde Wolfgang von Werthern-Beichlingen.

La hija de un gobernador general de Filipinas durante el régimen español, Maria Luisa de Leon, piso ayer por primera vez tierra filipina como una de las turistas del "Reliance". Maria Luisa de Leon es hija del General Domingo de Leon y Falcon y embarcó en Habana, Cuba, donde actualmente reside con su familia.

Mrs. Biggers, al comentar el éxito que obtuvieron los cuentos de "Charlie Chan" escritos por su marido, declaró que muchos han creido que el personaje "Charlie Chan" era real, tal fué la maestria de sus rasgos delineados por el genial escritor. "Mi marido se hallaba a muchas millas de distancia de Honolulu cuando comenzó a escribir la primera parte de "Charlie Chan," declaró Mrs. Biggers. El cuentista novelista falleció hace tres años.

C. C. Bohn, un prominente comerciante de Nueva York que esta viajando en compañia de su esposa, declaró que el Presidente Roosevelt esta perdiendo terreno debido a recientes reveses en su administración y que su reelección parece dudosa. Nathan Durfee, magnate en tejidos de Massachusets y su esposa e hijas estan viajando alrededor del mundo.

William Leigh, un pintor y escritor de Nueva York, cuyas mas preciada-producciones pictoricas son propiedad del difunto Rey de Bélgica y del Rey Eduardo VIII de Inglaterra, y su señora, Mrs. Leigh, propietaria de la "Traphagan School of Fashions" el mas grande establecimiento de su clase en la Ciudad de Nueva York, también desembarcaron ayer entre los turistas. El pintor Leigh ha ganado muchos premios por sus trabajos exhibidos en distintas exposiciones en Paris, Munich y otras importantes ciudadesde Europa.

El Dr. Herman T. Peck, anterior comisionado delegado de sanidad de Bronxville, Nueva York, y su esposa también llegaron ayer. El Dr. Peck se retiró en 1933 después de servir al gobierno por espacio de 33 años. Miss Elizabeth Anderson, una joven debutante de Sacramento, California, está en viaje de circunvalación mundial y llegó aquí por primera vez. Viaja en compañia de su madre Mrs. William Cluff, de Menlo Park, California.

Otros de los que llegaron a bordo del "Reliance" son Mr. Bernhard Sopher, un conocido escultor alemán de Dusseldorf, el Consul General Dr. Curt von Weinberg, de Frankfurt, Alemania y otros.

Mrs. Merle Sproul es la directora social de esta delegación de turistas, asistida por Mrs. Liesel Goecke.

El "Reliance" levará anclas a las 6 de esta tarde en la última etapa de su viaje alrededor del mundo pasando por Hongkong, China, Japón, Hawaii y los puertos de la Costa del Pacifico de los Estados Unidos. Esta travesia se hace bajo la supervisión personal de W. Querner.

AL TRAVES DE MIS GAFAS

Por Pedro Aunario

MRS. MARGARET SANGER EN JAPON

Suponiendo que nuestro sistema de defensa nacional se halla basado de algún modo en la teoría de que las naciones que tienen una población muy densa y son industrialmente expansivas constituyen un peligro para los pequeños pueblos cuando se desbordan fuera de sus fronteras, la presencia de Mrs. Margaret Sanger en Japón, la gran propagandista del "birth control", no deja de tener un efecto interesante para nuestro futuro. Italia se lanzó a la guerra contra Etiopía por ser un pueblo muy prolífico, y China, sin ser una potencia militar, tiene desparramados a todos sus hijos por el orbe entero luchando duramente en el terreno comercial contra todos sus rivales.

Mrs. Sanger lleva ya muchísimos años predicando su "evangelio" de la limitación de la prole, acaba de dar más de setenta conferencias en la India sobre esa doctrina, y apenas puso sus plantas en Kobe, lo primero que hizó fué dar de nuevo la voz de alarma contra el aumento creciente de la población del imperio.

—Los japoneses vais muy de prisa—dijo. Un millón de niños al año es demasiado; a ese paso tendreis que escoger cualquiera de estas tres alternativas, a saber: reducir grandemente vuestro nivel de vida, expandirse, o disminuir vuestra población para adjustarla a vuestros recursos. Teneis una población de 70,000,000 de almas amontonadas dentro de un area de 148,766 millas cuadradas, una mitad casi de grande de uno de los estados de America, Texas. Esto significa que teneis una densidad de población de 470 habitantes por milla cuadrada—un problema bastante difícil para vuestro estadismo de largo alcance..."

Me alegro muchisimo de que Mrs. Sanger haya tocado este punto tan manoseado del "standard" de vida. A mi parece que esto del "birth control" y las limitaciones de las cosechas agricolas tienen cierto parecido. Los modernos economistas, al inventar el sistema de cuotas fijas y reducir las areas de cultivo para acabar con los males de la abundancia, o del exceso de producción, han dado la razón sin darse cuenta a esa señora que predica con fé su doctrina, y como el "economic mind" de los pueblos civilizados se va acentuando cada día, nada tendría de extraño que la limitación de la humana cosecha en nuestro país llegue algun día a sus máximas consecuencias, y cada familia filipina de mediana posición no tuviese más que dos o tres chiquillos para hacer mimos a los papás cuando éstos vuelven cansados del trabajo.

¡Qué cosa mas dulce e incomparable es esta de los mimos infantiles, sobre todo cuando se les recibe con chocolate! Saben a gloria.

Creo sin embargo, que la vida moderna nos está extraviando cada vez más en un gran laberinto. El alto nivel de vida es hoy la preocupación de todas las familias y del obrero mismo, y no se da el titulo de pueblo civilizado y feliz en estos días al que vive en el estado de pobreza y de miseria como los chinos de Hongkong, o los indios de Calcuta. El industrialismo y la economia estan cambiando todos los conceptos de la vida de este siglo. No importa que digais que China ha sido la cuna de la civilización, o que la India ha sido la fundadora de todas las grandes religiones.

Los hombres modernos que creen en ese evangelio del un alto nivel de vida no entienden nada de esas cosas. Tienen más desarrollado el sentido del olfato y de la vista (de la realidad), que el dogmatico y se fijan más en el mal olor del "coolie", o del indio, en sus harapos, en lo que come y bebe, que en todas esas filosofias academicas. Somos mas esclavos que nunca de los convencionalismos; pero la verdad es que si el industrialismo que está produciendo vestidos elegantes, perfumes deliciosos, automoviles seductores, y una variedad infinita de articulos preciosos que dan encanto a la dicha del vivir, no diera valor a sus propias cosas, la economia del bienestar que supone el alto "standard" de vida no se hubiera inventado nunca, y el mundo sería un inmenso valle de lágrimas.

Las masas, que también tienen sus profetas y sus caudillos, contaminadas por el ejemplo—y por la economia—estan haciendo estas preguntas: "¿Por qué las clases distinguidas y acomodadas de la sociedad, con raras excepciones, no quieren tener muchos hijos? ¿Por qué los gobiernos queman las cosechas y destruyen los sembrados para elevar el valor de los productos del trabajo humano? ¿Por qué la abundante cosecha de niños hace descender el nivel de vida de las clases jornaleras? ¿Por qué las máquinas que no tienen alma dejan morir de hambre en medio de la calle a millones de familias trabajadoras con sus niños?

Preguntas aterradoras son éstas que indican hasta que punto el industrialismo, con sus grandes inventos mecanicos y que ahorran grandemente el empleo de millones de brazos humanos, está planteando graves problemas en el alma de las multitudes, como un enigma misterioso del porvenir. Es un problema que no se puede resolver con los antiguos dogmas. Los sufrimientos y el descontento que causan la miseria y la pobreza estan ensanchando los manicomios y multiplicando el número de los presidios.

Yo, por mi, no creo en el "birth control". Tengo once hijos, todos vivos por los cuidados de la madre, que creen en la Providencia divina; pero tengo que confesar que me siento hondamente preocupado del porvenir de mis niños. La dura costra del egoismo de los que nunca estan satisfechos de su alto nivel de vida no se rompe; tengo que confesar también que el estadismo de largo alcance de que habla Mrs. Sanger en el caso del Japón, donde existe una inmensa reserva de niños para el ejército que se multiplican cada año como los peces, en nuestro país tendrá que manifestarse de un modo contrario, dada la escasez de nuestra población y la abundancia de tierra y de recursos naturales que estan sin desarrollarse.

Abrigo la esperanza de que nuestros estadistas sabrán resolver con sabiduria este gran problema; abrigo la esperanza de que mis niños encontrarán trabajo el día en que se apague la luz de mi entendimiento, de que no serán carne de injusticia ni vilipendio, para que puedan sentirse orgullosos de su ciudadania y relativamente felices y contentos de haber nacido en esta tierra, la tumba postrera de nuestros amores.

Por una mejor judicatura

Por GUILLERMO B. GUEVARA
Ex-Juez de 1.a Instancia y Catedratico de Derecho Penal.

Sin que se entienda que deseo decir que nuestra judicatura no es buena, yo creo sinceramente que mucho se podria hacer por mejorarla, ya que la judicatura filipina, como compuesta de hombres, no llega aun, ni con mucho, al tipo ideal de perfeccion.

Afortunadamente, el mejoramiento de este ramo del Gobierno, ha ocupado y sigue ocupando la atencion preferente de nuestro ilustre Presidente. En su discurso inaugural, dijo a proposito de la provision de cargos en la judicatura, que "será mi tarea nombrar para la judicatura solamente a aquellas personas de reconocida honradez, caracter, erudicion y habilidad." Y en el incidente de la remocion del Juez Geronimo Paredes, una vez mas nuestro Presidente tuvo ocasion de expresar sus puntos de vista acerca de las cualidades que debieran exornar a los miembros de nuestra judicatura, diciendo que:

"... Los jueces deben ser personas de integridad elevadísima, y de carácter moral indiscutible, hombres que en todo tiempo deben ser corteses, bondadosos y considerados para con los derechos y sentimientos de sus semejantes, sin excluir a los desgraciados que se ven precisados a comparecer ante los tribunales para responder de graves acusaciones; en otras palabras, deben ser hombres de carácter intachable y poseídos de simpatía profunda hacia sus semejantes..."

Para hallar, sin embargo, jueces que reunan las bellas cualidades que a grandes brochazos trazó nuestro ilustre caudillo en el párrafo que acabamos de acotar, hace falta algo más que una selección acabada de candidatos; algo más que recomendaciones más o menos acertadas de agrupaciones de abogados, o las de alguno que otro miembro de nuestro Tribunal Supremo.

Se da el triste caso de que nuestro campó de selección no da mucho de sí para que los futuros administradores de la justicia tengan amplia visión de los problemas esencialmente humanos, y que muchas veces no se pueden resolver con los fríos preceptos de la ley escrita,—único fuerte de la inmensa mayoría de nuestros actuales profesionales,—sino más bien, parodiando al Presidente Quezon, con una consideración y simpatía profunda de los sentimientos de nuestros semejantes.

Revisando el plan de enseñanza de las distintas Escuelas de Derecho que operan en la actualidad, se llega fácilmente a comprender que fuera de los preceptos de nuestras leyes, y de las jurisprudencias interpretativas de esas leyes, no se enseñan a los estudiantes nada que les habilite para conocer mejor el corazón humano. Individuos hay en nuestro ministerio fiscal o en la judicatura que no han visto hasta ahora ningún libro sobre el Delito y los Delincuentes, o las Causas del Delito o su Represión. Y no se les puede culpar de tamaña ignorancia. Si el Gobierno no les ha exigido ni exige hasta ahora que se armen de tales conocim entos para entrar en la carrera judicial, sería artículo de puro lujo, para ellos especializarse en tales materias. Y, sin embargo, sin una preparación acabada en el campo de estas materias especiales, difícilmente hallaría el Presidente Quezon las cualidades ideales que ha apuntado en su memorable carta-destitución dirigida al ex-Juez Paredes.

Yo creo sinceramente que ha llegado la hora de convertir el servicio judicial en una verdadera carrera para la cual hay que preparar al candidato desde las aulas universitarias.

En Alemania, ninguna persona podría ser nombrada fiscal o juez, sin ostentar, además del título de abogado, excelentes cualidades morales y experiencia en el ejercicio de la profesión, un diploma acreditativo de haber cursado con provecho las siguientes asignaturas:

1. Investigación de las causas del delito;
2. Fenómeno del delito;
3. Tecnología Criminal;
5. Medicina Forense;
6. Psiquiatria Forense;
7. Penología;
8. Política relativa a la Legislación Penal;
9. Criminalística General que comprende trabajos de laboratorio sobre balística, fotografía, dactilografía, análisis de las huellas dejadas por el delincuente, etc.;
10. Psicología del Procedimiento Criminal;
11. Presentación del Procedimiento Criminal;
12. Introducción a la Psicología Criminal; y
13. Procedimiento y Práctica Criminal Avanzados.

Japón y la misma España siguieron el ejemplo de Alemania hasta cierto punto puesto que ambos países consideran el servicio fiscal y judicial como verdadera carrera y exigen de los candidatos otras condiciones o requisitos fuera de las que se necesitan para el título de abogado.

El mundo ha avanzado tanto que ya es ridículo pensar que se puede administrar justicia sin el auxilio de las ciencias auxiliares que no están contenidas en nuestros cursos de estudio.

Sin los conocimientos especiales que aparecen en el cuadro de enseñanza que transcribimos en este artículo, nuestros fiscales y jueces, no solo adolecerían de la falta de un fondo cultural que les identifique con la naturaleza humana, sino que estarían constantemente a merced de lo que digan los pseudoperitos que declaran sobre tales cuestiones que si antes tenían razón para ser consideradas técnicas, hoy, sin embargo, con la vulgarización de la ciencia, deben ser consideradas como conocimientos generales.

En conclusión, creemos que ha llegado la hora de que nuestro Gobierno prescriba que de aquí a dos años ninguno puede optar a puestos en el ministerio fiscal o judicatura, sin ostentar, además de las cualificaciones requeridas por la Constitución y el actual Código Administrativo, un diploma de la Universidad del Estado o de cualquier otra universidad de buena reputación, que acredite que el candidato cursó con notable aprovechamiento asignaturas parecidas a las que transcribimos en este artículo, y que es virtualmente una copia del curso "post-graduate" en la facultad de derecho de la Universidad de Viena.

En el entretanto valdría la pena de que se diesen los pasos necesarios para que la Junta de Regentes de la Universidad del Estado y la facultad de derecho de dicha universidad inaugurase cuanto antes un curso post-graduado de dos años que abarcase las asignaturas idénticas, o, cuando menos, similares a las que mencionamos en nuestro artículo, pudiendo considerarse dicho curso como preparatorio para la carrera judicial.

LAXANTE
de acción segura, compuesto de sal natural-termal de Kissingen y de extracto de ruibarbo y cáscara sagrada.

Se toman 1-2 píldoras al acostarse.
No contienen fenolftaleina

BOXBERGER, BAD KISSINGEN
casa fundada en 1711
Un Producto de Alemania
De venta en la BOTICA BOIE y otras farmacias

TRIBUNA LIBRE

ESTA SECCION esta destinada a articulos de actualidad y de interes general. LA VANGUARDIA al publicarlos no se hace solidaria de los puntos de vista que en tales articulos expresen sus autores.

La limitación de la prole, no hace el bien del mundo

Por MARIO ABELLO

La Dra. Marthyn, viniendo hasta nosotros para ilustrarnos con sus conferencias sobre las teorías de la limitación de la prole, parece como habernos despertado de la somnolencia en que nos sumiamos indiferentes al asunto; entendiéndolo tan solo por lo que de algún modo habíamos llegado a conocer teóricamente de los libros que hacen referencias al asunto, dándole al mismo un colorido novedoso en el cuadro de la Civilización.

Y por lo que cuentan los periódicos, la novedad de estas conferencias ha causado cierto interés por oir a la Doctora; no se sabe si con intenciones de apreciar la virtud del asunto, o, tan solo con la de pasar el rato distraído en estudades de tan interesante social.

Porque cualquiera de nosotros vea este asunto por el lado dejará examinar únicamente pecto moral podríamos duda conveniencia de practicarla, do por sus consecuencias efectos de una relajación mo ro no así viendo el asun lado de las cuentas domés nos obligan a ver la vida cálculo materialista que religioso.

Los llamados a velar por ramiento social de las ma considerar esta regla sabr cuentas domésticas entre las pobres; siendo entre estos nos se practica una limita propia conveniencia para v se de los terribles azot miseria, cargados de hijos nero!

Así, pues, la limitación de puede condensarse en algo la familia y la sociedad ciencia puede servir de inte en asuntos de tal naturaleza dose la multiplicación de tos que perduraran las enfe hereditarias, del tipo que se por enfermedades contagio

5,000 Soldados del Ejercito Filipino usan
Camas QUIROGA Fundidas

Las MEJORES EN FILIPINAS
Fabrica y Despacho:
TANDUAY No. 220, MANILA

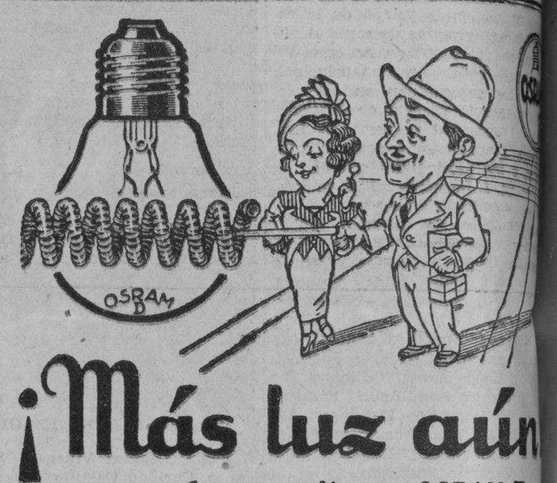

¡Más luz aún
Las nuevas lámparas OSRAM-D con filamento dos veces enrollado, dan hasta un 50% más luz que las lámparas inferiores, de luz pobre
Exija siempre la nueva lámpara OSRAM-D
OSRAM-D
Más luz a igual gasto, con lámparas OSRAM
Unicos Representantes
SMITH, BELL & CO., LTD.
Manila

RICHFIELD
"La Gasolina Poderosa"
Refinada por la
RICHFIELD OIL COMPANY DE CALIFORNIA
Los Angeles, California
AHORA PUEDE OBTENERSE EN LAS ISLAS FILIPINAS
Unicos Representantes
W. R. Babcock & Co., Inc., Manila, I. F.
14 El Hogar Filipino Bldg.
P. O. Box 1222 — Tel. 2-29-6
SE NECESITAN DISTRIBUIDORES

Hospitales y escuelas de cocina prefieren hoy la refrigeradora 'Coolerator'

Un hospital, donde quiera que esté establecido, debe tener una adecuada refrigeración. Por esta razón un gran número de Refrigeradoras Coolerator están instalándose ahora en los hospitales más que en los años anteriores. Las Coolerators no solamente proporcionan una adecuada ventilación y refrigeración en la cocina, sino que también sirven para fines biológicos. Las refrigeradoras Coolerators pueden instalarse convenientemente en los distintos pisos, se obtiene un suministro conveniente y suficiendo de hielo para todos los pisos del hospital.

Las instalaciones de Coolerator en el Isolation Hospital de Memphis, Tennessee, está dando servicios más que satisfactorios, con una economía en los gastos de mantenimiento en comparación con los tiempos anteriores.

Los mismos hospitales dan cuenta de las economías que han realizado algunas ascienden hasta $2,000 al año si se ha de tener en consideración hasta la depreciación de la instalación. Cada hospital dentro de la comunidad en que uno vive debe ser visitado para inspeccionar sus condiciones de refrigeración. Esto podrá conducir a la instalación de Coolerators que rinde además una satisfactoria provisión de hielo y es casi seguro que proporcionará un beneficio material al hospital más una substancial reducción en los gastos de operación.

En las escuelas de arte culinario

Millones de mujeres en todo el país asisten a clases de cocina, a demostraciones caseras. Las mujeres están vivamente interesadas en la cocina casera y quedan bajo la influencia de los directores de las escuelas.

La "Coolerator" está asumiendo un lugar de creciente importancia en muchas de estas escuelas. El comerciante local está obteniendo un gran éxito en forma de ventas cada vez más numerosas, una amistad creciente hacia el hielo y un mayor prestigio en su propia comunidad.

Los informes acerca de las exigencias de las escuelas de arte culinario en Estados Unidos donde la Coolerator desempeña un papel importante, se multiplican. Una de las fases más aceptables de esta clase de publicidad es el hecho de haber sido posible el obtenerla a un precio muy reducido. Actualmente hay cierto número de grandes escuelas de arte culinario y del hogar que funcionan sobre una base nacional, muchas de estas por medio de los periódicos, una mayoría de los cuales están intensamente interesados en cooperar con las industrias locales y casi todos los economistas domésticos aprueban y están dispuestos a recomendar la Refrigeración Helada con Acondicionamiento de Aire con preferencia a las de otra clase.

Los comerciantes de las Coolerator, una mayoría de los cuales venden 500 o más Coolerators al año, se han aprovechado de esta clase de publicidad y dan cuenta ahora de pingües ganancias como resultado de haber participado en la labor de las escuelas. Cuando usted piensa que en una ciudad de 250,000, 40,000 mujeres llenan el salón para escuchar a Marjorie De Both, prominente conferenciante en Arte del Hogar, se puede fácilmente comprender cuán verdaderamente notable es la influencia de una escuela culinaria de esta clase en toda comunidad.

Buena razón que toda mujer sabe

La Coolerator ahorra dinero. Esta es una buena razón que toda mujer sabe, para su adquisición, además de que ofrece la mejor clase de refrigeración sin importar el precio.

Los que se dedican a los negocios de refrigeración mecánica, han resuelto grandemente los obstáculos de los precios altos para sus equipos como "ningún pago por adelantado"—"15 centavos diarios", etc. Estamos al tanto de sus métodos de venta y pocos negarán que dan muy buenos resultados. No parece razonable, sin embargo, que ellos puedan vender equipos avaluados en $200.00 o más en condiciones más favorables que nosotros podemos vender nuestros Coolerators que por un tamaño bastante grande costaría $70.00. Muchos agentes dicen que cuando sus negocios son sólidos, hacen arreglos con los bancos locales para permitir el sistema de pagos paulatinos, de tal suerte que pueden ofrecer equipos mecanizados. Siempre que esta política se ha practicado ha habido grandes ventas, especialmente en los meses de invierno.

El cajón para el hielo es macizo cuando se tiene en cuenta que el hielo en una Coolerator es más económico y da mejores resultados. La dificultad encontrada en el pasado era el medio de informar convenientemente a la gente, que estaba ansiosa de ser informada.

Con la difusión de los informes necesarios, se puede predecir un mayor interés en las ventajas del hielo para la refrigeración que en el pasado.

Examen de lo que el parroquiano necesita

Es muy importante que un examen de las necesidades del parroquiano se haga antes de poner una refrigeradora Coolerator a prueba. Esto se hace para determinar exactamente lo que se necesita, el espacio necesario, la temperatura deseada, y si es para uso ligero o pesado.

El error en especificar el equipo malo viene por lo general de la recomendación de una unidad demasiada pequeña, o de la selección de una circulación natural, cuando debería usarse una refrigeradora de fuerza. Si algún problema surge, escriban al Coolerator Company, Engineering Department. A las cartas se darán pronta atención.

QUEZON RECIBIRA SU TITULO HOY

Solemne investidura del Presidente a quien se conferira el titulo de Doctor en Leyes.-Otros 422 se graduan

Encabezados por el mismo Presidente de Filipinas que recibirá el titulo de Doctor en Derecho (Honoris Causa), y por un grupo de funcionarios del gobierno y miembros de la judicatura que recibirán títulos académicos, 422 se graduan en la velada de fin de curso de la Universidad de Santo Tomas, esta tarde, sabado, a las 5:30.

La lista de los que recibirán títulos es la siguiente:

Doctor en Derecho (Honoris Causa)

Hon. Manuel L. Quezon, de Baler, Tayabas; Presidente de Filipinas.

Doctor en Sagrada Teologia:

Fr. Vidal Clemente, O. P., B. S. E., S. T. L., Montehermoso, Caceres, España.

Fr. Emiliano Serrano, O.P., S. T. L., Berzosilla, Valencia, España.

Doctor en Derecho Canonigo:

Rev. Catalino Reyes y Hernandez, J.C.L., Naga, Camarines Sur.

Doctor en Derecho Civil:

Gabriel La O y Arenas, A.B., LL. B., LL.L.; 36 Brixton Hill, Manila.

Leoncio B. Monzon, A.B., LL.B., LL.L., 444 Paz, Manila.

Luis P. Torres, A.B., LL.B., LL.L, 611 San Marcelino, Manila.

Doctor en Filosofia:

Jacinto Kamantigue, M., A.B., LL.B., M.A., Imus, Cavite.

Jose P. Laurel, LL.B., LL.M., D. C.L., Tanauan, Batangas.

Mariano Ocampo y Zamora, A.B., B.S.Chem., M.S.Chem., 309 Palma, Manila.

Stanlay L. Prescott, A.B., B.S., B.A., M.S., Nueva York.

Doctor en Filosofia:
(Colegio de Enseñanza)

Josefina Conlu y Bantug, Bacolod, Negros Occidental.

Sor Carmen de la Cruz y Eraña, Colegio de Sta. Catalina, Manila.

Sor Micaela Cuenca y Torres, Colegio de Beaterio, Manila.

Carolina Garcia y Uychoco, 2033 O'Donnell, Manila.

Josefina Gonzales y Carlos, Baliuag, Bulacan.

Lourdes Lecaroz y Pineda, 127 Villalobos, Manila.

Sra. Carmen G. de Ledesma, 14 Burgos, San Juan, Rizal.

Concepción Perez y Tuells, 158 Gastambide, Manila.

Doctor en Medicina:

Leandro Abustan y Nombrepia, Lucban, Tayabas.

Diosdado Aguas y Paras, San Fernando, Pampanga.

Benjamin Alderete y Almira, Alimodian, Iloilo.

Tomas Banaag y Pahilanco, Catarman, Oriental Misamis.

Honofre Caluya y Nagtalon, Vintar, Ilocos Norte.

Romeo Perfecto y Brabo, 106 Tanduay, Manila.

Bachiller en Literatura y Periodismo:

Gloria Lacson y Gregorius, Silay, Negros Occidental; Luis Flores y Sanvictores, Santa Cruz, Laguna; Osmundo Sta. Romana y Osias, Cabanatuan, Nueva Ecija; Pedro Talastas y Ponce, Samal, Bataan.

Bachiller en Ciencia Farmaceutica:

Angelina Abad y Lugod, 2735 Oroquieta, Manila; Sra. Andrea Andal de Aguila y Beraña, Batangas, Batangas; Rosario Antonio y Espiritu, Cabanatuan, Nueva Ecija; Rosa Bello y Magno, Dingras, Ilocos Norte; Victoria Bordador y Evangelista, Meycawayan, Bulacan; Adelia Cabrera e Ilagan, Taal, Batangas; Margarita, Coronel y Garcia, Betis, Pampanga; Adelaida Coscolluela y Cordova, Bacolod, Negros Occidental; Maria Daag y David, Betis, Pampanga; Teodora Dioso y Amante, Pandan, Antique; Carmen Dizon y Gamboa, Sta. Ana, Pampanga; Lina, Aurora Fernandez y Martin, Lingayen, Pangasinan; Belen Fernandez y Abalos, Dagupan, Pangasinan; Luciana Figueroa y Bernardo, Guiguinto, Bulacan; Carmen Ibañez y Tingin, 1401 Azcarraga, Manila; Corazon Javier y Espiritu, Laoag, Ilocos Norte; Iluminada, Lansañgan y Dizon, Sta. Ana, Pampanga; Eligia Limjoco y Gonzales, Candaba, Pampanga; Patrocinio Lorenzo y Ordoñez, Mexico, Pampanga; Imelda Malixi y Tengonciang, Abucay, Bataan; Felicidad Mapoy y Rodriguez, Parañaque, Rizal; Candelaria Marquez y Castor, Bauan, Batangas; Pacifica Pascual y Aquino, Malabon, Rizal; Praxedes Quinto y Camagay, Pozorrubio, Pangasinan; Natividad Quisumbing y Legaspi, San Pablo, Laguna, cum laude; Elisa Reyes y Garcia, 2008 Juan Luna, Manila, cum laude; Sra. Paz Reynoso de Castro y Loreto, Pasig, Rizal; Filomena Salandanan y Gana, Bifan, Laguna; Segunda Tan y Segui, Pitogo, Tayabas; Felisa Tolentino y Maderazo, Batangas, Batangas; Araceli Villamar y Torreliza, Lubang, Mindoro; Petra Zara y Macalalad, Taysan, Batangas; Jose, Dayco y España, Pateros, Rizal; Nemesio Escoto y Contreras, 250 Pavia, Tondo, Manila; Jesus Santos y Sityar, 2328 Ave. Rizal, Manila.

Bachiller en Ciencia de Ingenieria Civil:

Abelardo Balatbat y Gomez, 935 Bilbao, Manila; Julian C. Cabarrus y Sanchez, 713 Legarda, Manila, cum laude; Chan Moon Kwong, Canton, China; Gaudencio Daite y Cusi, Bauan Batangas; Antonio Diokno y Wright, 647 M. H. del Pilar, Manila, Summa cum laude; Leonardo Domingo y Vergara, Guihulñgan, Negros Oriental; Purisimo Duque y Vitan, 104 F. Celeridad, Pasay, Rizal; Manuel Flores y Mirasol, Valladolid, Negros Occidental; Juan Gabriel y Bautista, 735 Calero, Manila, cum laude; Cristino Geronimo y Gonzales, 375 P. Campa, Manila; Carlos Heidler y Gonzalez, 1033-C Georgia, Manila; Rafael, Hidalgo y Ramos, 677 Tanduay, Manila; Rafael Lozada y Ricablanca, Barili Cebú; Angel del Villar y Crame, Cebú, Cebú.

Bachiller en Ciencia de Agricultura

Gonzalo Balagtas y Cruz, 1429 Constancia, Manila; Narciso Borromeo y Calvera, 18 P. Zamora, Iloilo, Iloilo; Zafiro Ledesma y Jalbuena, Iloilo, Iloilo; Manuel S. Legaspi, Jr. y Torrente, 491 Geliños, Manila; Magin L. Ongpin y Tempongco, 211 Lamayan, Manila; Ernesto Ordoñez y Casimiro, 285 Solana, Manila; Jesus L. Tanghal y Noriega, Meycawayan, Bulacan; José Ma. Zaragoza y Velez, 1022 R. Hidalgo, Manila.

Bachiller en Ciencia Educacional

Lourdes Abela y de Guzman, Sta. María, Bulacan; Victoria Alba y Santos, Paombong, Bulacán; Fé Arriaga y Ombid, La Paz, Iloilo; Dolores Aspillera y Coloban, 66 Gastambide, Manila, cum laude; Catalina, Atienza y Gonzales, Tiaong, Tayabas; Rizalina Barba y Lamanlan, Bacolor, Pampanga; Dolores Carlos y Alcaraz, Meycawayan, Bulacán; Leonor Carreon y Villafuerte, Guiguinto, Bulacán; Cecilia Cimafranca y Patrimonio, Dumaguete, Negros Oriental; Carmen Cornelio y Cancho, Orani, Bataan; Adelisa Diy y Carpio, 89 Lipa, Manila; Remedios Enriquez e Ycasiano, Bulacán, Bulacán; Imelda, Espiritu y Avanceña, Rosario, Cavite; Catalina Fabregas y Cardenas, Cabagan, Isabela; Lydia Goitia y Claudio, 5-A Syson, Paco, Manila; Caridad Gustilo y Hechanova, Cadiz, Negros Occidental; Carmen Hernandez y Luenaseda, Maiolos, Bulacan; Priscila Lacsamana y Capalad, 1060 Azcarraga, Manila; Rosa Leaño y Leaño, Vintar, Ilocos Norte; Sra. Catalina Madamba y Somera, 401 Laon-Laan, Manila; Dionisia Medina y Mercado, Caloocan, Rizal; Rosita Medrano y Nera, San Fernando, La Union, cum laude; Maria Concepcion Mejia y Rayos, Pasig Rizal; Sra. Isidra Laserna Mirto, Kalibo, Capiz; Gloria Mitra y Molina, Romblon, Romblon; Ester Moreno y Reyes, 1375 F. Huertas, Manila; Nieves Nazareno y Catigayan, Naic, Cacite; Victoria Pantig y Mallari, 1004 Azcarraga, Manila; Benicia Pinili y Mapeso, Dumaguete, Negros Oriental; Ester Quisol y Quejado, Pandan, Caoayan, Ilocos Sur; Trinidad Racimo y Leaño, Vintar, Ilocos Norte; Josefina Ramirez y Javier, Balayan, Batangas; Natividad Rodriguez y Petisme, Malabon, Rizal; Fé Ruelos y Limun, Buguey, Cagayan; Sor Paz San Buenaventura y Losa, Colegio de la Concordia, Manila, cum laude; Milagros Santiago y Velasquez, Pasig, Rizal; Pastora de los Santos y Agan, Uyugan, Batanes; Amanda Valera y Garduque, Bangued, Abra; Asuncion Velayo y Morales, 211 San Antonio, Paco Manila; Remedios Villacorta y de Guzman, 446 Misericordia, Manila; Luz Villavicencio e Isaac, Unisan, Tayabas; Teresa Vitan y Yuzon, 6 Taytay, Caloocan Rizal; Sufonias Aguinaldo y Zabala, San Nicolas, Ilocos Norte; José Barsana y Agan, Ivana, Batanes; Roman Batañgan y Ramos, Guimba, Nueva Ecija; Diosdado Capino y Guevara, 894 Sta. Mesa, Manila, Magna cum laude; Fio Cariñgal y Mabilangan, Sto. Tomas, Batangas; Federico Cordero y Gonzales, Bauan, Batangas; Mariano Filomeno y Cormino, Manila; Cesar Gapud y Abella, Pagsanjan, Laguna; Fr. Ernest, S. V. D., Hoerdeman, Furstenan, Germany, New Manila, Rizal; Galicano Mantala y Millar, Sto. Tomas, Batangas; Gualberto Ocampo y Ronidel, Meycauayan, Bulacan; Domingo Quiambao y Antonio, Orani, Bataán; Teodoro Valencia y Flores, Tanauan, Batangas; Engracio Velasco y Locquiao, Urdaneta, Pangasinan.

Bachiller en Ciencia de Economia Domestica

Lourdes Alunan y de la Rama, Bacolod, Negros Occidental, Magna cum laude; Remedios Bautista y Acuña, Imus, Cavite; Isabel Blanco y Castañeda, Bontoc, Provincia Montañosa; Magdalena Cecilia y Losa, Bacolod, Negros Occidental; Maura Felipe y Cruz, 445 Elias, Sampaloc, Manila; Severina Llana y Hernandez, Batangas, Batangas; Concepcion Luistro y Dimayuga, Lipa, Batangas; Consuelo Quesada y Favila, Dagupan, Pangasinan; Maria Rosario de Veyra y Reyes, 803 Taft Ave. Manila, Summa cum laude.

Bachiller en Ciencia Comercial

Natividad Banzon y Pizarro, Balanga, Bataan; Guadalupe Borromeo y Espina, Cebu, Cebu; Elizabeth Cole, 1523 Craig, Manila, cum laude; Luz Diokno y Wright, 647 M. H. del Pilar, Manila, Magna cum laude; Catalina Manikis y Alonzo, 742 F. Torres, Manila; Rosalina Siochi y Cruz, Malabon, Rizal; Lourdes Tayag y Bondoc, Angeles, Pampanga; Ester Topacio y Nepomuceno, Imus Cavite; Francisca Trio Tirona y Abueg, Imus, Cavite, Magna cum laude; Corazon Uylangco y Pulumbarit, 713 Zamora, Pasay, Rizal; Francisco Caliolio y Magbag, 1645 Mangahan, Manila; Victor Caluen y Lampitoc, Aparri, Cagayan; Ildefonso Coscolluela (pr.) y Cordova, Bacolod, Negros Occidental; Rizalino Gamban y Garcia, 97 Concordia, Sta. Ana, Manila; Manuel Padilla y Ledesma, Iloilo, Iloilo; Graciniano Sandoval y Angeles, 1055 Trabajo, Manila.

Bachiller en Ciencia Quimica

Florentina Pineda y Hernandez, 1049 Oroquieta, Manila; Esteban Ferreira y Fariña, 507 Sto. Sepulcro, Manila; Andres Gabriel y Siongco, 737 Calero, Manila, cum laude; Cornelio Geronimo y Balderama, Pasig, Rizal; Henry Herman, jr. y Crame, 202 Park Ave., Pasay, Rizal; Manuel Javellana y Cabalfin, Iloilo, Iloilo; Edward Kadlec y Manapat, 339-D San Marcelino, Manila; Jose Martinez y España, 1164 M. H. del Pilar Manila; Eduardo Valdes y Vacani, Lucena, Tayabas.

Bachiller en Ciencias

Roberta Guzman y Laperal, 850 Rizal Ave., Manila; Genaro Vidal y Festejo, Vigan, Ilocos Sur.

Bachiller en Artes

Pablo Virey e Hilario, Tarlac, Tarlac, cum laude.

Valedictorians: Cursos preparatorios:

Lilia Lopez, De Medicina; Jose Colayco, De Derecho.

Doctor en Medicina

Leandro Abustan y Nombrepia, Lucena Tayabas: Diosdado Aguas y Paras, San Fernando, Pampanga, Benjamin Alderete y Almira, Alimodian, Iloilo; Francisco Almanzor y Mayuga, Tuy, Batangas; Iluminado Almonte y Arrocena, Lilio, Laguna; Jesus Almonte y Buenaseda Lilio, Laguna; Emilio Alonso y Alvarez, Ballesteros, Cagayan; Leon Alviar y Rilloraza, San Fernando, La Union; Marcelino Angeles y Francisco 640 Evangelista, Manila; Jesus Antonio y Cruz, Navotas Rizal; Pedro Arches Arcenas, Capiz, Capiz; Servando Arellano y Oswalds, 10 Dimas-Alang, S. Juan, Rizal; Gregorio Atos y Peralta, Legaspi, Albay; Antonio Aves y Lacuna Peñaranda, N. Ecija; Silvestre Banawa y Medina, Lutucan, Tayabas; Cezar Baron y Dizon, México, Pampanga: Delfin Bautista y Cordes, San Pablo, Laguna; Ernesto Bautista y Luz, Lipa Batangas; Ignacio Bella y Delfino, Cabuyao, Laguna; Andres Biglete y Bicomong, San Pablo, Laguna; Amado Bocaling y Figueroa, Putiao, Sorsogon; Rodolfo Borromeo y Quijano, San Roque, Cavite; Juan Buenaventura y Madarang, Davao, Davao; Horacio Bulaong y Lucero, Malolos, Bulacan; Abelardo Buñag y Marasigan, Pinamalayan, Mindoro; Javier Cabarruz y Sanchez, 713 Legarda, Manila; David Cabreira y Suva, 707 Tayuman, Manila; Bienvenido Canlas y del Rosario, Santa Ana Pampanga; Fidel Castañeda y Tecson, Tanza, Cavite; Cesar Castro y Garces, Dingras, Ilocos Norte; Odon Catelo y Dedal Surigao, Surigao; Vicente Ceniza y Mendoza, Mandaue, Cebu; Krum Chhaloemchuang, Bangkok, Siam; Raymundo Constantino y Santiago, Quingua, Bulacan; Sotero Cordero y Villarin Meycauayan, Bulacan; Amando Crame y Manalansang, Malabon, Rizal; Hugo Cruel y Comota, Tiwi, Albay; Miguel Cruz y Castillo, Candelaria, Tayabas; Mauro David y Domingo 569 Misericordia, Manila; Fidel D'Bayan y Villanueva, 1061 Cavite, Manila; Jesus Duque y Valdez, Cuyapo, N. Ecija; Jesus Dyoco y Aquino, San Fernando, Pampanga; Lorenzo Enriquez y Paguio, Pilar, Bataán; Francisco Eraña y Basa, 68 S. Luis, asay, Rizal; Rafael Evangelista y Lim, 2473 Rizal Ave., Manila; Federico Feliciano y Patricio, Batan, Capiz; Tomas Fernandez y Fernando, Baliuag, Bulacan; Sergio Flores y Gonzales, San Isidro, N. Ecija; Gregorio Gabriel y Borja,

(Continua en la pagina 17)

EL INGENIO HUMANO LE PROPORCIONA....

LA ULTIMA INVENCION!

Así como los hombres de ciencia han hecho posible las maravillas del mundo convirtiendo al hombre en señor de la tiera, del aire y del mar, el ingenio humano ha producido la——

Coolerator

La Refrigeradora de Aire Acondicionado

•HERMOSA •MODERNA •ECONOMICA•

La Coolerator es moderna... con aire acondicionado. Los diferentes sabores de los alimentos no se mezclan; los alimentos no se secan; no hay molestia de cubrir los platos porque el aire filtrado hace que los alimentos se conserven más frescos, conservando su gusto natural. Con una Coolerator tiene Ud. todos los cubitos de hielo cristalinos y duros que necesite en solo cinco minutos. Con el "Icy-Chef", el nuevo Congelador Rápido de Postres, Ud. puede preparar deliciosos postres y ensaladas en menos de una hora. Otras características modernas de la Coolerator son el desague de cobre niquelado, porta vaso higiénico, patas ajustables y anaqueles de barras gruesas planas.

La Coolerator es económica, siendo su costo inicial bajo, de 1/3 á 1/2 de lo que Ud. esperaria pagar por una hermosa refrigeradora grande. Sin embargo, por su eficiencia y el principio "Coolerator", solo se necesita que reemplace el hielo cada 7 días. No hay piezas en movimiento—no hay ruido ni vibración—no hay peligro de explosiones o de gases venenosos—nada que se desgaste o se descomponga—**no hay necesidad de gas ni de electricidad.**

La Coolerator es el summum de la elegancia; realza el aspecto de toda cocina moderna. Esta "bonderized", que significa que ha sido tratada con un procedimiento especial para que el esmalte se adhiera mas al metal. Tiene las mejores cualidades de adhesión además de ser a prueba de herrumbre, por lo cual este procedimiento resulta el método mas práctico para asegurar un esmalte duradero y flexible.

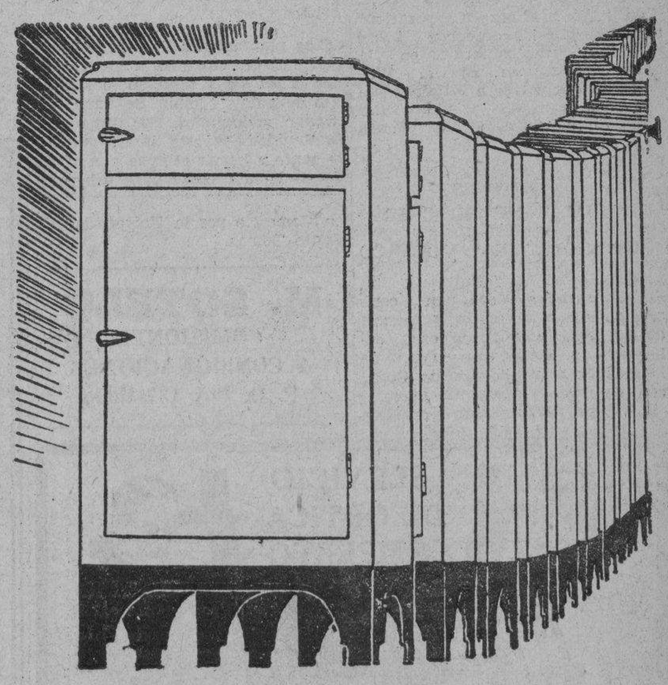

Las Coolerators estan en exhibición en el Edificio Elizalde, Muelle de la Industria, Manila. Telefonee 2-27-92, Almacen, y pida una demostración. Pida informes sobre nuestro plan de pagos a plazos!

AGENTES EXCLUSIVOS EN FILIPINAS

ELIZALDE & CO., INC.

MUELLE DE LA INDUSTRIA, MANILA

M.E.C.D. 2016

Elogio a los programas de la U.P. en la Radio

Por MANUEL MARCOS

Todos nos felicitamos cuando oímos excelentes programas vocales y musicales por medio de nuestros radioreceptores. En nuestro fuero interno bendecimos a la Providencia el habernos traído al mundo en esta época de maravillas. Y también nos sentimos casi orgullosos de haber recibido el don de ser sensibles al arte y a la belleza, a la melodía y a la armonía, al canto y a la música. Y cuando en esos programas oímos algo de literatura ya en prosa, ya en verso, ya en éste, ya en aquél idioma, y habiendo nacido también con "instintos" literarios, como el que más y el que menos (ya que dicen que "de músico, poeta y loco... todos tenemos un poco"), nuestro gozo es completo y parece que no queremos ya nada más...

Pero cuando pensamos en que, una vez terminados esos programas que tanto nos han hechizado, pronto se borrarán de nuestra memoria y nada quedará de ellos entre nosotros, sentimos nublársenos la frente. Una profunda y justa tristeza se apodera de nosotros. Comprendemos cuán efímeras son las cosas terrenales.

De entre los programas que más nos admiran y deleitan podemos entresacar, sin temor de equivocarnos, los del Conservatorio de Música de la Universidad de Filipinas. Son programas verdaderamente buenos que superan a otros muchos de igual género. La Universidad de Filipinas demuestra a todo el Archipiélago Magallánico, haciéndole oir esos programas, los grandes progresos que alcanzan sus alumnos. El dinero que de este modo se invierte, caso de invertirse alguno, es un dinero muy bien empleado.

Pues bien. Si la Universidad de Filipinas adquiriera los aparatos necesarios para montar un estudio cinematográfico y se proveyera del personal conveniente y experto que se necesita para uno de esos estudios, y se pusiera a imprimir y grabar películas parlantes y sonoras que reprodujeran esos magníficos conciertos con toda la fidelidad que vemos en las películas importadas, de este modo perpetuaríamos los grandiosos éxitos de los profesores y alumnos de ese ilustre centro de enseñanza. Sería un medio de propaganda dentro y fuera del país en que hemos nacido; sería una obra magna que la posteridad tendría que agradecer muchísimo a la presente generación.

Lo apuntado sólo serían los pasos preliminares para otra obra más colosal. Contando, como contamos, con excelentes músicos compositores, y con literatos notables, no sería cosa del otro jueves componer "scenarios" dramático-líricos apropiados a la pantalla. Dentro de esa misma Universidad de Filipinas hay un club dramático, compuesto de hábiles actores, quienes, en unión de los alumnos mas aventajados, de uno y otro sexo, del Conservatorio de esa misma Universidad, podrían formar magníficos cuadros de actores cinematográficos. Aunque al principio se tropezaría con algunos obstáculos, éstos podrían vencerse fácilmente con la buena voluntad y pericia de todos. De este modo, en muy poco tiempo podríamos apreciar en nuestros cines locales la meritoria labor de nuestra juventud universitaria, y cuando nuestras producciones fueran de indiscutible mérito podríamos exportar esas películas al extranjero, reforzando así la buena propaganda mencionada a favor de Filipinas. Verdad es que en los comienzos tendríamos que valernos de técnicos y expertos importados; pero al cabo de algún tiempo todas nuestras producciones serían netamente filipinas.

El Ilustre Presidente de la Universidad de Filipinas es hombre de brillantes ideas y muy emprendedor. Si llegara a leer estas cuartillas escritas al correr de la pluma, no dudo de que acogerá la idea en ellas encerrada y la encontrará aceptable. La única dificultad aparente podrá consistir en la falta de fondos; pero si en un principio esas películas se toman por empresas particulares, con la venia del Gobierno, y se explotan después debidamente, el mismo Gobierno verá que todo dinero empleado en ello dará muy buenos productos y no será un dinero tirado a la calle, como suele decirse.

Todo sería cuestión de algunas pruebas. Los resultados no pueden verse casi siempre sino después de algunos experimentos.

Mañana el programa para EE.UU.

Roberta March es la que dirigirá á los Radio Revels en su concierto

Para las 5 p. m. de mañana y por la KZRM está señalado el programa de la Universal Radio Club en que actuarán los Radio Revels dirigidos por Roberta March.

Los arreglos para la diseminación de este programa a todos los rincones del globo, mediante conexión con la DX Club de San Francisco, California, ya están hechos. Confíase que el programa será perfectamente oído en los Estados Unidos a

Siluetas de RADIOLANDIA

POR S. SELECTOR

Cuando me aseguró "una curiosa", en cierta ocasión, que no veía verdaderas "siluetas" en estas cuartillas, y le contesté que mirara las que orlan la parte superior de esta plana, por poco me deja "plano". Esas siluetas suplen las que yo no sé dibujar.

César Antolino ya puede ser considerado como tenor favorito de nuestros radio oyentes. La semana pasada hablé de él, en relación con un programa de Elizalde y Cía. Ahora lo vuelvo a mencionar como participante en un programa de La Yebana & Co., en el que, en unión de Mai Partridge (ruiseñor de nuestra radiolandia), Ramón Escudero, y la orquesta de Johnny Harris, nos recreó un buen rato con su potente, fresca y bien timbrada voz.

Las hermanas Silos, el Moonlight Troubadour, y la rondalla que la Fábrica "La Insular" sigue haciéndonos oir todas las semanas, constituyen un programa de primera calidad, que nunca cansa. Verdaderamente puede llamarse "Nepa". Y de él se puede decir, también, que hasta ahora no tiene rival conocido.

Los ex-alumnos del Conservatorio de Música de la U. P. honran debidamente a su "alma mater". Recientemente se hicieron oir en un magnífico concierto en que participaron las aplaudidas y lindas sopranos coloraturas Dalisay Aldaba y Leticia Roa, y las notables pianistas Purificación Papa, Asunción Laureola, Victoria Sison, Jesusa Bello, Mercedes Pahati, Tomás de la Rosa y Angelina Obiña. Dalisay Aldaba nos cantó "Cuokoo, Shall I Grow Old?", y una canción extra en tagalog, y que va dedicado.

Artistas regulares de la Radio Manila y que son miembros de Radio Revels tomarán parte en la diseminación. Dos artistas huéspedes de este programa serán Mai Patridge, conocida soprano, y Aristón Avelino, pianista. La parte de música nativa, a cargo de La Flor y Mistery Singer. Serafín García y Ricardo Monasterio representarán la parte musical española del programa. En canciones populares serán oídos Alma Corro, Boots, Ginger, Francisco Trinidad, Rodrigo Danao, Buddy Marks, Rafael Artigas y Aristón Avelino harán un duo de pianos.

Letty Roa "La Chanson de Baisers", y también otra canción en tagalog. Ambas rayaron a gran altura. Las piezas de piano fueron de grandes maestros y su ejecución, imponderable. Se anunciaron otros conciertos más. Nos felicitamos por ello.

El programa "Hispania" (tercero de este mes), empezó a las 8:10 p. m., con varios anuncios y algunas sonatinas gramofónicas. A las 8:20 se oyó a la primera cantante, Lourdes Lakindanum, que cantó dos canciones: "Te Quiero" y "Princesita". La segunda diva fué Alma [illegible] que nos deleitó con "Morena". Y ya no hubo más cantatrices. Pero esos tres títulos, leídos de un tirón, son una verdadera declaración de amor (y valga lo uno por lo otro). Los varones fueron: Gar[illegible]mandi, que "tangueó" "¡Pobre Padre!", Ramón Escudero que nos dijo (cantando) "Solo, sin Tí"; y Batikuling, que nos baticuleó con algunas Doñas Juanas las Locas. Acompañanantes: Artigas, Avelino, Sarmiento y Rey.

La primera serie de pruebas de aficionados al (o a la) radio terminó felizmente el 19 de este. El 20, como en los colegios privados, se hizo la proclamación de "dignidades", tras una laboriosa exhibición de cualidades personales, y una manifestación de la voluntad popular. Los premiados fueron: Jesús Beltrán (copa de oro), que cantó "Outside of You", con una voz que se asemeja algo a la de Ding Yalong; Rossi Villegas (segundo premio), que con un amaneramiento y entonación que recuerdan los de Mae West nos hizo oir "The music goes round and round", y Roque Araneta (tercer premio, que cantó, en español "Mujer Ingrata" (¿la suerte?)... ¿Por qué la abandonaste? Debió haberse llevado el primer premio este chico. ¡Vaya que sí! Los demás participantes en aquellas pruebas finales, y que en unión de los tres nombrados entusiasmaron al auditorio del aire y del Teatro Cine Lyric, en donde se celebró la audición, y sus respectivas ejecuciones, fueron los siguientes: Las tres hermanas Gervasio, de corta edad (rivales de las Silos, según el Barón Unterheisen, maestro de ceremonias), un "kundiman"; Melanio del Rosario, guitarrista, una composición suya; Bienvenido Lectura, un chiquillo de pocos años, una composición poética "shakesperiana"; Pedro Llorente, otro guitarrista, una pieza que creo que se titulaba "Little Grasshopper"; y Aida Arce, ovacionada cantante, "You Open My Eyes", o cosa así. Hubo los consabidos anuncios, a vía de aperitivos; las imprescindibles "salidas" del Barón, y de Ray Johnston, y, sobre todo, los más imprescindibles acompañantes, o sean los músicos que componen la apreciada orquesta de Johnny Harris. Este fué uno de los mejores programas oídos, y que he seleccionado para estas cuartillas. Mis lectores convendrán conmigo en que, como cosa nueva, nos gustó mucho. Y esperemos el siguiente, que no tardará mucho (un mes).

Quezon en Sto. Tomas esta noche

Su discurso sera diseminado por control remoto a las 7:00 de hoy

El solemne acto de la investidura del Presidente Manuel L. Quezon como Doctor en Leyes "honoris causa" será llevado a la antena esta noche por la KZRM.

El Jefe Ejecutivo hará uso de la palabra hacia las siete de esta noche, después de recibir el título honorífico que la secular universidad pontificia le otorga. Créese que el Presidente Quezon abordará en su discurso un tema de interés público.

También hoy el programa educacional de la U. P.

A las 7:45 de esta noche y por la antena de la KZRM se llevará a cabo el programa educacional de la U. P. Será orador el Dr. Joaquín Marañón, ex-alumno y ex-profesor del Colegio de Farmacia de la Universidad de Filipinas y actualmente Químico de Plantas de la Oficina de Ciencias.

Meralco patrocina otro programa de música bailable

A las 9 de esta noche se oirá otro programa popular amenizado por la orquesta que dirige Johnny Harris. Este programa será de nuevo patrocinado por la Meralco.

ECOS DEL AIRE

Por L. ARRESTER

—Una aplaudida y antigua estrellita de la radiolandia filipina que solía usar el nombre de una flor madrugadora va a unir su suerte en el próximo mes de las flores con un apuesto chico. Mis parabienes por anticipado, o "Orchids to you!"

—Radio Madrid nos saluda ahora con esta feliz expresión: "¡La voz de España!" El anunciador en inglés nos dice: "This is the voice of Spain". Estos son parabienes, para nosotros, para todos.

—Entre las muchas radioemisiones por onda corta que solemos oir de Daventry, Londres, tenemos [illegible] descriptivas de juegos deportivos. Algunas veces en ellas toman parte dos anunciadores que nos comunican sus propias observaciones.

—Si los que nos dedicamos a la onda corta entendiéramos siquiera la mitad de los idiomas que oímos todos seríamos políglotas o hablaríamos el esperanto. Pero nos contentamos con esperarlo. Porque los aficionados a las ondas cortas, largas y perezosas, no padecemos de radiomanías ni radiofobias sobre todo los que le ponemos el cascabel al gato.

—Según noticias que corren por ahí un muy conocido escritor sobre radio y radio-artistas va a tomar parte en el concurso de 'amateurs' de la KZRM, en declamación de versos libres de toda sujeción. Como suele escribir letras originales para canciones importadas, también luci-

Exactitud y precision en los nuevos tubos de me

La exactitud más que el tamaño es la clave del progreso moderno—la exactitud que también precede a velocidad, porque sin exactitud no podemos obtener hoy día automóviles de alta velocidad, aeroplanos y trenes eléctricos—y la prontitud con que son producidos no sería posible.

En el campo del radio es donde la exactitud debe realizarse dentro de proporciones increíbles. Una pequeña imperfección o irregularidad en un tubo de radio por ejemplo, o un diseño incompleto por no obtenerse la necesaria exactitud, sería grandemente notado en el funcionamiento del aparato.

Exactitud en los tubos de metal

Esta es la razón por qué las partes de los tubos de radio de metal están perfectamente forrados hasta la décima-milésima parte de una pulgada y porque los tubos de radio están sellados en cartuchos de acero. En contraste con el [illegible] cristal solo puede ser [illegible] muy limitadas proporciones, la cáscara de acero de los [illegible] de metal están muy exactamente fabricados, resultando, con [illegible] tajas, en mayor eficiencia, uniforme funcionamiento [illegible] mente en recepciones [illegible] países extranjeros.

Además, el tamaño de [illegible] de metal es menos que [illegible] los tubos de cristal, dando mayor campo para localizar [illegible] más escondidas. He aquí [illegible] ducto en que las investigadoras para mayor y mejor [illegible] tud se revelan claramente.

¿Se Trasla[illegible]
y quiere un servicio pronto y [illegible]
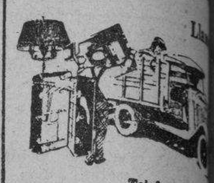
Teléfono
2-39-18
MOLINA TRUC[illegible]
2158—Azcarraga—[illegible]
de la propiedad de y opera[illegible]
Manila Yellow Taxicab C[illegible]
Tel. 5-69-54

PROGRAMAS de RADIO

KZEG

Sabado, Marzo 28
2:00 p. m.—Cantos de ayer y de hoy.
3:00 p. m.—Cantos de las Pampas.
4:00 p. m.—'Golden voices'.
5:00 p. m.—La hora del cocktail.
6:00 p. m.—Ejercicios clausurales en la Universidad de Sto. Tomas.
7:00 p. m.—Rosita Contreras.
7:15 p. m.—'Week-end revelry'.
7:45 p. m.—'Pioneers of the Philippines'.
Domingo, Marzo 29
9:00 a. m.—'Musicale' dominguero de 'Milkmaid.'
12:00 p. m.—'Aurelia's Fashion Revue.'
1:00 p. m.—Luncheon Musicale'
—Composiciones de Tschaikowsky.

KZRM

Sabado, Marzo 28
6:00 p. m.—Max Lazo y sus Hawayanos
6:10 p. m.—Tony Sobral.
6:20 p. m.—Informaciones en castellano.
6:40 p. m.—Informaciones en ingles.
6:45 p. m.—Cotizaciones.
7:00 p. m.—Discurso del Presidente Quezon, desde la Universidad de Sto. Tomas.
7:30 p m.—'Variedades' musicales.
7:45 p. m.—Programa educacional de la U. P. Orador: Dr. Joaquin Marañon.
8:00 p. m.—Rodrigo Danao.
8:15 p. m.—Programa 'Princess Pat', con Alma Corro, las hermanas Silos, Juan Silos, jr., y los Moonlight Troubadors.
8:45 p. m.—Cotizaciones y Notas del Mercado.
9:00 p. m.—'Meralco Dancing Party' patrocinado por la Manila Electric Company
Domingo, Marzo 29
5:00 p. m.—'Universal Radio DX Club'.
6:00 p. m.—Concierto de bandas.
6:30 p. m.—Ding Yalong.
6:45 p. m.—La hora catolica. Orador: Rev. John F. Duffy.
7:00 p. m.—'Musicale'—Centro de Contratacion y Cambios.
7:30 p. m.—Musica de baile por la orquesta del Manila Polo Club.
8:30 p. m.—'Filipino Youth'.
9:00 p. m.—El Monitor Comercial.
9:15 p. m.—Musica de organo.
9:30 p. m.—Hora Gospel.
9:45 p. m.—Concierto sinfonicos.

KZIB

Sabado, Marzo 28
7:00 p. m.—Notas del mercado—Notas del tiempo.
7:05 p. m.—Anuncios—Notas sobre espectaculos.
7:15 p. m.—Programa especial.
7:20 p. m.—Programa patrocinado por la Sunset Beach—Cavite.
7:40 p. m.—Programa de la Scott's Emulsion.
8:00 p. m.—Programa de la Manila Railroad.
8:20 p. m.—Radio Night Club.
9:00 p. m.—Programa de Beck's.
9:30 p. m.—"Concert Hall of the Air".
10:00 p. m.—Programa bailable.
Domingo, Marzo 29
10:00 p. m.—Musica americana y europea.
11:00 a. m.—Potpourri, Programa operatico.
7:00 p. m.—"Sunday Lecture".
7:15 p. m.—"Westminster Choir".
7:30 p. m.—Phil. Motor Association.
7:45 p. m.—La opera "IL TROVATORE" de Verdi, con el siguiente reparto:
Leonora—Bianca Scacciati
Azucena—Giuseppina Zinetti
Manrico—Francisco Merli
Conde de Luna—Enrico Molinari
Ferrando—Corrado Zambelli
Ines—Ida Mannarini
Ruiz—Emilio Venturini
Un viejo gitano—Anzo Arnaldi
Espagnole, Violin y orquesta—Bronislaw Ruberman con la Viena Philharmonic Orchestra bajo la direccion George Szell.
'MEFISTOFELE" (Ave Signor) y "LOHENGRIN" (O Re del ciel).
"RONDO ALIA TURCA," Mozart
"LE FURIE DI ARLECCHINO"—vocal duo—Maria Zamboni, soprano, Enzo di Muro Lomanto, tenor
Organo Solo—"LA GOLONDRINA"—Emilio Velazco
"O SOLE MIO," Di Capua, y "PRINCESITA" de Padilla—Enzo di Muro Lomanto, Tenor
London Novelty Orchestra—"MOSQUITOS", "PARADE" y "THE CIATTER OF THE CLOGS".
9:45 p. m.—Ely Ramos.
10:15 p. m.—Potpourri.

Exploración de areas mineras en Timor

El Dr. S. F. Wittouck, presidente de la "Allied Mining Corporation", se embarco en el "Sagoland" anteayer para la isla de Timor, con 16 ingenieros y agrimensores para explorar yacimientos en dicha isla. El "Sagoland" fue fletado de la casa Madrigal para llevar la maquinaria y el personal para la exploracion. Diez de los 16 componentes del personal son ingenieros y agrimensores filipinos.

La isla de Timor esta cerca de Java y es una posesion de Portugal. Segun el Sr. F. Oleaga, vicepresidente de la "Allied Mining Corporation," la compañia ya tiene cuatro ingenieros en Dilly, la capital de Timor, y otros cuatro geologos de Estados Unidos son esperados dentro de poco, y a su llegada el personal empleado en los trabajos de exploracion, llegara a un numero total de 24 tecnicos.

La "Allied Mining Corporation" ha adquirido los derechos sobre todas las areas minerales en la colonia portuguesa. El Dr. Wittouck espera volver a Filipinas hacia julio o agosto proximo. Durante su ausencia, el Sr. Oleaga se encargara de la oficina en Manila.

Se teme haya colera ó disenteria en Isabela

Se teme que la disenteria o el colera aparezcan en la provincia de Isabela, debido a la sequia, y la Oficina de Sanidad ha decidido adoptar precauciones con el fin de evitar este peligro, teniendo en cuenta los informes recibidos de dicha region.

Todos los depositos de agua en Isabela estan ya agotados y debido a la falta de agua la gente acude hasta a riachuelos, para sacar agua de beber, con peligro de la salud publica.

Las plantaciones de tabaco han quedado principalmente afectadas por la sequia, y tambien plantaciones de palay y maiz. Se teme que queden malogrados. Por orden de la Sanidad, se está instruyendo a la gente a hervir el agua que sacan de cualquiera parte para beber.

Cena y baile en casa de Corazon Uylangco

Esta noche se dara una cena seguida de baile en la residencia de los Sres. de Uylangco, en la calle Zamora, Pasay, con motivo de la graduacion de la señorita Corazon Uylangco, 'dalaga' de la casa.

La Srta. Uylangco es graduada en Comercio por la Universidad de Santo Tomas.

M. SOTELO
COMISIONES
Y CONSIGNACIONES
P. O. Box 137 Iloilo

EN EL CINE LYRIC

Jesucristo en la Cruz. La escena mas conmovedora del drama sacro 'La Pasion y Muerte de Jesus' que ahora se exhibe en el Teatro Lyric.

ANUNCIANDO

La Suscripción Especial de Verano al Tribune

Al Sunday Tribune solamente,
10 números, desde el 29 de marzo al 31 de mayo.. ₱1.00
Con 100 votos para "la Mujer Más Popular de 1937"

Al Diario y Sunday Tribune 2 meses y medio
Desde el 29 de marzo al 14 de junio, inclusive.... ₱2.50
Con 250 votos para "la Mujer Más Popular de 1937"

CUPON

CORTE EL CUPON Y AHORRE DINERO

THE TRIBUNE
P. O Box 775, Manila
Señores: Incluyo un giro postal por ₱..... para una SUSCRIPCION DE VERANO al ....
Nombre ....
Dirección ....

CUANDO sus ojos se hallan en tensión, pierden su encanto. Restaure su vividez con unas gafas bien ajustadas.
Estilos Modernos y Precios Bajos

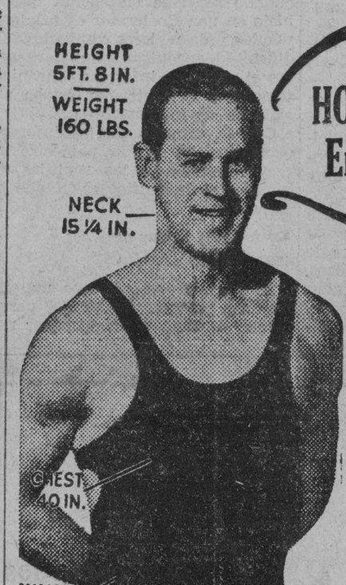

HOMBRES FLACOS
Enteraos de ésto.
Un Novísimo P[illegible]
dimiento Para
nar De 5 a 15 L[illegible]
En Corto Tiem
Millares de personas [illegible] flacas, debiles, enfermizas [illegible] lo tanto, que se sentian [illegible] estan elogiando con [illegible] este nuevo procedimiento [illegible] mentar de fuerzas y de [illegible] pocas semanas.
DESCUBRIMIENTO SE[illegible] CIONAL
La Medicina ha descubier[illegible] la delgadez procede en la [illegible] de los casos de la carencia [illegible] tamina B y hierro en el [illegible] mo. Muchisimas personas [illegible] rantes de esto, no procura[illegible] su alimentacion contenga [illegible] Vitamina en cantidad [illegible] Simultaneamente se ha descu[illegible] que la fuente mas rica de [illegible] mina B es la Levadura de [illegible] veza. En virtud de un nuevo [illegible] procedimiento, se han logrado [illegible] borar unas tabletas a base [illegible] vadura y Hierro, siete veces [illegible] centradas conocidas bajo el n[illegible] de "IRONIZED YEAST" [illegible]
Con el uso de las mismas [illegible] gra aumentar de peso en [illegible] semanas, fortalecer el organ[illegible] vigorizar los musculos y ner[illegible] las fuerzas perdidas. El restreñimiento y la indigestion cronicas desap[illegible] y el cuerpo funciona con toda normalidad y regularidad.
SUS EFECTOS SON TAN INMEDIATOS QUE A LOS POCOS DIAS [illegible] PUEDEN OBSERVARSE!
PRUEBELAS Y SE CONVENCERA, POR AGOTADO Y DEBIL QU[illegible] SE SIENTA.
Las Tabletas "IRONIZED YEAST" las venden todas las Boticas y los Al[illegible] Exclusivos para Filipinas
BOTICA BOIE
P. O. Box 299
MANILA

La Bebida Favorita de la Madre
CERVEZA NEGRA San Miguel
Porque es refrescante—un alimento suplementario—y un tonico enriquecedor de la sangre—
Las madres que crian prefieren esta bebida sana. Puede tomarse en todo tiempo—no hace falta saber la hora—y es ademas deliciosa!
Se recomienda para las madres que crian—los convalescientes y los ancianos.
Pídala por caja y conserve unas botellas en la refrigeradora—Es deliciosa cuando esta fria.
Fabricación de
SAN MIGUEL BREWERY

M.E.C.D. 2016

Oland vuelve a triunfar en su nueva película 'Charlie Chan's Secret'.-La cinta se exhibe en el Metropolitano

Warner Oland, Rosina Lawrence y Charles Quigley en 'Charlie Chan's Secret'.

Warner Oland en 'Charlie Chans Secret.'

Atrapado en una casa misterio- sa y a las puertas de la muerte, Warner Oland recurre a todos los medios mas dificultosos para coger al asesino en su nueva película Fox, "Charlie Chan's Secret", que ahora se exhibe en el lienzo del Cine Metropolitan.

Con trece sospechosos de quien escoger y en cada uno de ellos su vida amenazada—Chan atrapa cuidadosamente al asesino de un joven heredero, cuyos pasos siguió a través de medio mundo.

Los estupendos esfuerzos del mundo oculto, las maquinas diabolicas de la ciencia moderna, y armas de fuego de potencias extraordinarias, demostraron ser poco eficientes ante el coraje y caracter batallador del famoso detective chino.

Bajo la direccion de Gordon Wiles, "Charlie Chans' Secret" presenta un excelente reparto, además de Warner Oland. Rosina Lawrence y Charles Quigley desempeñan los papeles romanticos de la película.

El Sabado de Gloria será de fiesta oficial

A peticion de los bancos y las casas comerciales y atendiendo el hecho de que es un dia "pichido", el Presidente Manuel L. Quezon en una proclama firmada el 25 de marzo, decidió declarar el Sabado de Gloria como dia de fiesta oficial. El Sabado de Gloria cae el 11 de abril.

Alguna que otra vez durante pasadas administraciones, este dia del sabado de gloria solia declararse tambien de fiesta oficial para dar oportunidad a los bancos a hacer sus balances y liquidaciones.

Esta proclama del Presidente Quezon dará oportunidad a los vacacionistas de Baguio a permanecer en la ciudad veraniega del Jueves Santo al Domingo de Resurreccion inclusive.

AGRESORES DE UN COMERCIANTE COMPARECERAN

Vista de una causa por robo en cuadrilla fijada para abril en Cabanatuan

(Servicio Informativo) Exclusivo a "La Vanguardia"

Cabanatuan, Nueva Ecija, 27 de Marzo.—La vista de la causa por robo en cuadrilla con lesiones graves, incoada por la fiscalia de la provincia contra un grupo de "gangsters" de esta provincia, que atacaron al comerciante chino Faustino Kaw Tin en el pueblo de Sta. Rosa, a la medianoche del 22 de Diciembre del año pasado, ha sido señalada definitivamente por el juez Servillano Platon para los días, 1, 2 y 3 del mes de Abril venidero. La vista debio haberse celebrado desde antes, pero se transfirio a peticion de los mismos acusados.

Entre los "gangsters" acusados figuran Manolo Sevilla Diaz, Gaudencio Pineda, Amado Torres, Teodoro Audar, Gregorio Ignacio, Antonio Gaspar y Leoncio Fernando. Gaspar y Fernando, los que al parecer son los mas temibles de la banda, estan ademas acusados de robo con lesiones en otra causa separada.

La acusación contra otros cuatro fue sobreseida por el juez de paz Padilla de Sta. Rosa durante la investigación preliminar de este asunto celebrada ante el mencionado juzgado de paz el 28 del mes de enero pasado. Estos cuatro son Angel Sta. Maria, Isaias Magcalas, Eustaquio Bonifacio y Florentino Agustin.

De los siete acusados incluidos en la querella enmendada, presentada ante el juzgado de primera instancia, solamente el acusado Manolo Sevilla Diaz no ha confesado su culpabilidad. Los demas acusados ya se han declarado culpables y en una declaración jurada firmada ante las autoridades señalan al que reconocen como jefe de la banda.

El fiscal provincial, Oscar Castelo, con los tenientes Máximo Nocete y Oscar Sales, se hara cargo de la acusacion. Los acusados seran defendidos por conocidos abogados de la provincia.

EN EL CINE GRAND

Rita Rio y las niñas de Goldwyn en 'Strike Me Pink'. Esta interesante pelicula se reexhibira en el Cine Grand a peticion de numerosas personas, comenzando este dia. Eddie Cantor, Ethel Merman, Sally Eilers y Parkyakarkus encabezan el notable reparto.

Capitol presenta 'The Bride Comes Home', con Claudette Colbert

Fred MacMurray y Claudette Colbert en "The Bride Comes Home".

Mae West y Ruth Roland son de las encantadoras artistas mas ocupadas en Hollywood. Pero hay otra artista que esta llamando la atencion por su intensa actividad en la vida cinematografica, y esa no es otra sino Claudette Colbert.

La labor de Claudette Colbert en los estudios de la Paramount es tan completa e intensa que puede decirse que para ella faltan los dias de la semana. Una de las peliculas a la que Miss Colbert consagro todo el tiempo que podia disponer, es 'The Bride Comes Home', que ahora se exhibe en el Cine Capitol.

El caracter de la heroina de 'The Bride Comes Home' se adapta perfectamente al caracter de Claudette Colbert.

Un grupo selecto de artistas trabajan con Miss Colbert en su nueva pelicula.

El argumento es de los mas romanticos, y de palpitante actualidad.

KALAW Y DE LOS REYES HABLARAN EN BOCAWE HOY

Uno disertara sobre deberes de ciudadanía y éste hablará de la defensa nacional

Esta noche, a las 8:00 p. m., Bocaue, Bulacan, asistirá a un acto de sabor eminentemente civico, ribeteado, como está de numeros que se consagran al inminente acontecimiento de la defensa nacional. El Diputado Maximo M. Kalaw, de la Asamblea Nacional y el Brigadier Jose de los Reyes, del Ejercito Filipino, seran, respectivamente, el huesped de honor y el distinguido conferenciante de la ocasion. Anfitriones y miembros del auditorio: la Asociacion de Padres de Familia, los funcionarios locales, el cuerpo de maestros y los graduandos de la escuela con el pueblo en general. Motivo: los ejercicios de grado de este año en la escuela elemental.

El Diputado Kalaw dirigirá la palabra al auditorio, no tanto como decano ni pedagogo, sino como legislador y tribuno popular y hablará en ingles y en tagalog. Probablemente se ocupe de los deberes de ciudadania filipina los cuales, en materia de defensa nacional, abarcan a todos los filipinos sin distincion de sexo ni posicion social y comienzan virtualmente en la edad escolar (a los diez años) y se prolongan hasta los cincuenta años.

La conferencia del General De los Reyes tendrá por unico topico la defensa nacional. Seguramente se leera en tagalog. Tal vez se contraiga al esquema y alcance de la instruccion militar de los cadetes jovenes (del I grado al VII de las escuelas elementales) y los cadetes de escuelas secundarias (del 1.er año al 4.o año). con aclaraciones sobre reserva joven la de mozos mayores de 18 años y menores de 20. de edad.

A mayor abundamiento, en el mismo programa del acto y a cargo de la Sra. Francisca I de Magtira, habra un dialogo titulado "Nuevo Pensamiento" dedicado igualmente a la defensa nacional. Completaran dicho programa varios numeros amenos entre literarios, musicales y bailes folkloricos y la distribucion de diplomas mas una opereta titulada "Work and Play", a cargo de la Sra. Matilde F. de Salonga y el Sr. Geronimo Victoria, ambos lo mismo que la Sra. de Magtira, del plantel de maestros de Bocaue.

'Show Them No Mercy' en el Teatro Ideal hoy

"Show Them no Mercy", la pelicula anti-crimen, revela la fuerza y la violencia del nuevo terror del bajo mundo.

Esta pelicula se exhibe hoy en el Teatro Ideal. Fue adaptada de la obra de Kubec Glasmen, famoso por sus obras sobre el emporio de los matones.

Desarrolla la vida de una joven pareja cogida en la cabina de desesperados mientras toda la nacion esta movilizada para la captura de los criminales.

La hermosa Rochelle Hudson desempeña el papel principal y con ella colaboran Cesar Romero. Bruce Cabot, y Edward Norris.

'Red Salute', comedia romantica, es la atraccion del State Theatre

Robert Young y Barbara Stanwyck en 'Red Salute'.

Miles de espectadores; unos ochocientos 'extras' de Hollywood, muchos de ellos universitarios que alegran los campos de las universidades en las horas de recreo, son algunas de las fases salientes de la pelicula 'Red Salute' que actualmente ofrecé el Cine State.

'Red Salute' es una comedia romantica con numerosos pasajes comicos. La heroina es una de las estrellas mas populares hoy dia, Barbara Stanwyck, quien trabaja con Robert Young, principal 'role' masculino.

La famosa Exposicion de California, con el grandioso Coliseum, escena de los Juegos Olimpicos de 1932, ha sido utilizada para la filmacion de 'Red Salute'. Un permiso especial fue concedido por el uso del inmenso parque de la exposicion para las escenas campestres de la pelicula.

Edward Small, Cliff Edwards, Gordon Jones y otros artistas conocidos completan el reparto.

"Golgota" se estrenara en el Lyric el dia 7

Una escena de la grandiosa pelicula 'Golgota'.

Una de las producciones cinematicas, habladas en español, que esta llamada a causar una gran sensacion en nuestros salones cinematograficos locales, es la grandiosa pelicula "Golgota" que, segun se nos informa, se exhibirá en el Cine Lyric empezando el dia 7 de Abril proximo.

Como puede colegirse del titulo de la obra y, segun hemos podido apreciar en la funcion preliminar que se dio recientemente en el mismo Cine Lyric, el argumento versa sobre un tema de caracter elevado, relacionado con la vida del Redentor, desarrollado en tal forma que, lejos de ser una de tantas fantasias mas que suelen presentarse, carentes de todo fundamento historico, es un drama politico que se desarrolla en torno a la sublime personalidad de Cristo. Esta produccion esta considerada como la obra maestra del productor frances Julien Duvivier, conocido por sus muchas obras cinematograficas parlantes de gran fama.

Toda la obra, pues, gira alrededor de la lucha a que se entregan el Sanedrin, que era el Senado de la nacion judia, con Caifás, el gran sacerdote que siente envidia por el triunfo del galileo Jesus, y la trama que entre él, Poncio Pilato, el gobernador romano, y Judas, preparan para condenar, mejor dicho crucificar a Nuestro Señor Jesucristo.

El peso de los personajes principales de "Golgota" corre a cargo de los afamados actores Robert Le Vigan, que encarna de una manera magistral el papel de Cristo; Jean Gabin, que desempeña el rol de "Poncio Pilato," Harry Baur, de "Herodes" el Tetrarca de Galilea, y Edwige Feuillere una de las mas conocidas "vedettes" de la pantalla francesa, que interpreta el papel de "Claudia".

Reiteramos nuestro juicio de que esta preciosa produccion de asunto tan original como instructivo, ha de agradar sobremanera al publico manileño.

EN LOS CINES Hoy

CAPITOL—"The Bride Comes Home".
GRAND—"Strike Me Pink".
IDEAL—"Show Then No Mercy".
LYRIC—"La Pasion y Muerte".
METROPOLITANO—"Charlie Chan's Secret".
STATE—"Red Salute".

GRAND
AIR CONDITIONED
SE EXHIBE HOY
Primera Función 10 A. M.
Después: 11:50—1:40—3:30—5:20—7:10—9:00 p. m.
Diviértase con Eddie en esta película romántica...

LYRIC
AIR CONDITIONED-COMFORTABLY COOL
SE EXHIBE HOY
Primera Función 8 A. M.
Después: 10, 11:50, 1:40, 3:30, 5:20, 7:10, 9 P. M.
"The PASSION PLAY"
Una adaptación de la "Vida de Nuestro Salvador"
Una Versión descriptiva y hablada con un maravilloso fondo de música sinfónica y vocal.
PROXIMA ATRACCION
"EL COMPADRE MENDOZA"
Una película toda hablada en Español

Theatre de Luxe
STATE
DELIGHTFULLY COOL-COMFORTABLE
PERFECT VISION
SE EXHIBE HOY
Primera Función 10 A. M.
Matinee hasta 3:30 p. m.
NO SE RESERVAN ASIENTOS

ATRACCIONES EXTRA ESPECIALES
"MUSIC LAND"—Graciosa Sinfonia Tecnicolor
"PRIVATE LIFE OF THE GANNETS"—Novedad

Metropolitan THEATRE
HOY
Las Funciones Comienzan 11:00 A. M.

Tambien:— "SMART WORK"
"GANGSTERS OF THE DEEP"
NOTICIAS "MOVIETONE FOX"

CAPITOL
HOY
10 A. M. Primera Función
Después: 11:50, 1:40, 3:30, 5:20, 7:10, 9:00 P. M.

Cuando una fuerza irresistible encuentra un cuerpo inmovible!
Eso es lo que sucede en este poderoso romance de un par de rascatripas que no cederia ni una pulgada!

Adolph Zukor presents
CLAUDETTE COLBERT
and
FRED MacMURRAY
in
'The Bride Comes Home'
A Paramount Picture with
ROBERT YOUNG
William Collier, Sr.
Donald Meek
Directed by Wesley Ruggles

IDEAL
THEATRE OF STARS
SE EXHIBE HOY
10, 11:50, 1:40, 3:30, 5:20, 7:10, 9:00 P. M.
EL NUEVO TERROR
del bajo mundo preparó la trampa...
EL CORAJE DE UNA MUJER
lo desbarató!

"SHOW THEM NO MERCY!"
A DARRYL F. ZANUCK 20th CENTURY PRODUCTION
Presented by Joseph M. Schenck
with
ROCHELLE HUDSON
CESAR ROMERO
BRUCE CABOT
EDWARD NORRIS
Directed by George Marshall
"PERFECT THIRTY-SIXES" Una Comedia Musical

M.E.C.D. 2016

ANUNCIOS CLASIFICADOS

MISCELANEA

LAMPARAS DE PARIS

Lo Más Moderno en Artisticos Diseños!

Precios Reducidos

Levy & Blum, Inc.

35 Plaza Sta. Cruz

HERMOSOS PERO NO COSTOSOS — LOS MEJORES PIANOS AMERICANOS

Importacion Directa por

MRS. C. O. DEL ROSARIO

Precios Bajos—Condiciones Faciles

Esq. de Azcarraga y Misericordia

BUENAS GANGAS

Un piano aleman, casi nuevo, P140. Aparador de narra, espejo veneciano, P28, Gramofono Columbia de gabinete, P18, Gramofono Victor portatil, P10, Cama Quiroga de hierro, 2 personas, P28, Id. tamaño regular, P18, Id. sencilla, P13, 4 maquinas de coser Singer de pie a P20, Una id. de mano P15. Participaciones de Sweepstake P0.20, P0.50 y P2.00. Regalos Especiales. Razon: 557 Legarda. (28-mzo.-36)

VENDEMOS.—Un trailer 1 tone. P60; camiones Gardford y G. M. C. gomas solidas 2½ tone. y G. M. C. neumaticas 1½ tone. a P300; White goma solida 2½ tone. P400; bus 40 pasage, White neumaticas P600; trabajando perfectamente, y gomas solidas 36 x 4 y 5, P15.00. CAMPOS RUEDA HERMANOS INC., 2205, Azcarraga, Tel. 2-39-44. (14-mzo.-sabs.)

ARTICULOS CASEROS

Mosquiteros para una persona..	P0.98	uno
Mosquiteros para cama grande..	1.45	"
Mosquiteros para dos personas..	1.95	"
Mantas de fieltro de lana 1 persona	1.19	"
Mantas de fieltro de lana para dos personas..	2.45	"
Mantas de fieltro de lana tamaño muy grande	3.45	"
Sabanas Blancas doble grusor ..	2.25	"
Cubre camas blancas y de color	0.99	"
Cubre camas sencillas..	0.79	"
Toallas "Cannon" con raya al borde	0.59	"
Toallas "Cannon" doble grosor	0.79	"
Pantallas de seda..	0.65	"
Pantallas de Ivoroyed	0.85	"

Los pedidos por C. O. D. deben ir acompañados de P1.00 de deposito.

WEINSTEIN BROTHERS
Nueva York—Manila
621-623 Avenida Rizal—P. O. Box No. 921
Manila (Al lado del Cine Fox)

SE NECESITA

SE NECESITA arrendar de 50 a 100 hectareas de terreno de primera palaygro con regadio en cualquiera de las provincias de Bulacan, Nueva Ecija, Pampanga, Laguna o Tarlac. Para ahorrar tiempo mandese detalles y descripciones, condiciones y otros requerimientos. P. O. Box 2317, Manila. (29-7-14-21-28-mzo.-36)

SE NECESITA. — Taquigrafo mecanógrafo rápido que conozca bien ingles y castellano y sepa traducir correctamente ambos idiomas. Dirijanse al Apartado 52, Manila. (28-mzo.-36)

SE NECESITAN.—Agentes de confianza en provincias para vender participaciones de la PHILIPPINE CHARITY SWEEPSTAKES de 10, 20c, 30c, 40c y 50c. No hay fianza; no hay deposito; comisiones liberales; condiciones satisfactorias; billetes garantizados, premios para agentes; con autoridad del gobierno, etc. Envie pedido de prueba hoy. People's Charity Sweepstakes, Inc., 335 Tuberias, Manila. (28-mzo.-36)

AUTOMOVILES

SE VENDE BARATO. — Un President Studebaker, modelo 1931, por P1,300.00. Motor, gomas y tapiceria en excelentes condiciones. Vease con el Sr. Tempongko. SOCONY, esquina Taft Ave. y Herran. Teléfono 5-74-84. (27-28-mzo.-36)

SE VENDE.—Un Airflow De Soto de Luxe, ultimo modelo. Tambien un Ford Jitney, novisima carroceria de E. U. Ambos coches son casi nuevos. Deben verse para ser apreciados. Pueden inspeccionarlos en 419 Ronquillo. Se vende con una gran reduccion sobre los precios de los comerciantes de Manila. Razon: P. O. Box 133, Manila. (25-27-28-mzo.-36)

FORD TRUCK BARATO

SE VENDE—Un Ford Truck Modelo-30, Caja cerrada, de 1½ tonelada, en perfecto estado y garantizado. Nos costo P1,500. y se vendera a precio tirado por P250.00 solamente. Gran oportunidad. Razón: 698 Avenida Rizal, Manila. (28-mzo.-36)

SE VENDEN FINCAS Y TERRENOS

SOLAR DESEABLE

SE VENDE, solar de 337.5 m. c. en la calle Dapitan, frente a la U. de Sto. Tomas. Y otro, de 675 m. c. Ambos están en el canto y dan al sol de la mañana. A P9 y P8.50 respectivamente. Razón: G. M. BILOG, Bienes Raices, 837 Tayuman. Tel. 2-78-61. (28-mzo.-36)

SE VENDEN.—Una residencia de 2 pisos en 215 Sandejas, Pasay, con 928 m. c. de terreno, sol de la mañana, cercado y con arboles de sombra.

Tambien una residencia de 2 pisos mas grande en 217 Sandejas, sol de la mañana, apropiada para dos familias, con 1134 m. c. de terreno, cercado y con arboles.

Ambas en venta a precio atractivo. Parte al contado, resto a plazos al 9%. Razon. GEO. C. SELLNER, 34 Escolta, Tel. 2-10-50.

Su Salud!...

y la de su familia! Consérvelas viviendo en el "Petit Baguio" donde muchas familias distinguidas viven hoy en

NEW MANILA

Hermosas Casas, Panorama encantador, Terreno elevado, brisa fresca, frondosos arboles, avenidas y calles anchas, todas las conveniencias de la ciudad. 10 MINUTOS SOLAMENTE DESDE LA P. GOITI.

LOTES A GUSTO DEL COMPRADOR
PAGOS A PLAZOS MENSUALES
COMO ALQUILERES

Juan Ysmael & Co., Inc.
348 ECHAGUE—Tel. 2-23-40
Domingos Tel. 6-87-25

P14.00 — SAN ANDRES-INDIANA—Bonito lote de 518.4 m. c. en la Calle San Andres, esquina Indiana Extension, al lado del Buró de Fitotecnia. Terreno alto y cercado de muro. Muy próximo al mercado y escuela de San Andres, La Salle, y Philippine Women's University. Precio P7,250, pagadero P4,250 al contado y P3,000 en 2 años al 8%. Co. M. Hoskins & Co., Corredores de Fincas, 185 David. Teléfono 2-22-16. (758) (28-mzo.-36)

BUENA OCASION!

SE VENDEN 2 hermosos perritos policía, macho y hembra, sanos, vivarachos. Buenos guardianes del hogar. Razón: N. Domingo, San Juan, antes de llegar al Depósito de Agua, frente al rotulo de la Manila Terrace Suddivision. Tel. 6-84-25. (28-mzo.-36)

LOTES desde 100 m. c. a P6—el metro en la calle Nagtahan, junto a la Rotonda de Sampaloc y a 2 km. de la Plaza Goiti. Informes. Manuel Ruiz, General Luna, 268. Teel. 2-27-67. (sabs.-28-mzo.-h.n.a.)

LOTE CERCA VITO CRUZ

P6.00 m. c.—LEVERIZA—Hermoso lote de 2968 m. c. con un frente de 50 metros por la Calle Leveriza poco después de Vito Cruz. Precio P6.00 el m. c. Se puede subdividir en 2 lotes. C. M. Hoskins & Co., Corredores de Fincas, 185 David. Teléfono 2-22-16; 2-8737. (756) (28-mzo.-36)

POR QUE PAGAR ALQUILERES?

Se vende un chalet materiales fuertes, en Sta. Cruz, con 2 habitaciones, sala espaciosa, comedor, cocina, baño e inodoro, lote de 180 m. c. P3,500 al contado solamente, o P1,200 de anticipo y el resto en mensualidades de P46.90. Razón: 1528 Milagros, cerca Quiricada. (28-mzo.-36)

1,000 M. C.—Cinco Pesos

Hermosos lotes de 1000 a 5000 m. c. a 25 y 30 centavos por m. c. sin interes situados cerca del Filtro de Aguas en Balara rodeado por extensos Parques de verdor perenne. Accesible por Busses via Balintawak y San Juan. Pagos a Cinco Pesos mensuales por cada Mil M. C. Telefonee o vea personalmente al Sr. A. de Zuzuarregui, 2418 Felix Huertas. (sabs.-ene.-.-h.n.a.)

SE VENDEN TERRENOS.—En lotes de 5 a 500 Hectareas, apropiados para fines agricolas, granjas de gallinas, huertos o casas de campo. 40 minutos desde la Ciudad.
AGUADO HERMANOS,
103 Balmes, Manila.
(21-dic.-mier.-sbs.)

AVISO

FACILITAMOS DINERO

Adelantamos el 75% del valor neto de maderas y otros productos forestales y agricolas, una vez efectuado el embarque a nuestra consignacion. Nuestra larga experiencia en esta linea nos coloca en condiciones de obtener los mejores precios y condiciones en plaza, en beneficio del concesionario y agricultor. Moderada comision. Honrada actuacion. Trabajamos desde hace 36 años en comisiones y consignaciones; en importacion y exportacion, especulaciones y fabricacion de Chocolate.

CAMPOS RUEDA HERMANOS, Inc.
2205, Azcarraga, P. O. Box 31
(sabs.-22-feb.-36)

SE COMPRA ORO

Compramos oro de minas, en pepitas, barras, monedas, de alhajas rotas o fuera de uso y en toda otra forma. Pagamos los mejores precios.
Campos Rueda Hermanos, Inc.
2205 Azcarraga Tel. 2-39-44
(sabs.-7-dic.-35)

Manila, 25 de Marzo de 1936.

A Quien Concierna:

El firmante por la presente anuncia su intencion de dirigir una instancia a la Oficina del Ingeniero de la Ciudad en o hacia el 4 de Abril, 1936, para solicitar permiso para instalar un motor de petroleo crudo "Petter" de 6 c. de f. en el local situado en 710 Azcarraga, San Nicolas, Manila, para Taller de Maquinaria.
INDEPENDENT WELDING & MACHINERY SERVICE
(25 al 4 abr.-36)

SE DESEA

SE DESEAN.—Jóvenes y personas enfermas de anemia para mejorarse tomando Hemosol Anti-Anemia. Cupón de sweepstake gratis a los compradores. Laboratorio Arguelles, Inc., 800 Raon, Manila. (28-mzo.-36)

SE DESEA COMPRAR.—Seis (6) sillas de barberia de primera clase, espejos y otros equipos para barberia. Razón: Wm. Anderson, 112 Crystal Arcade, Piso Principal, Escolta, Manila Tels. 2-17-32 y 2-19-20. (28-31-mzo.-36)

SE DESEAN—Hombres y mujeres que padezcan de tuberculosis o que sospechen que tengan dicha enfermedad—que se mejoren tomando HEMOSOL ANTI-TUBERCULOSIS. Cupones de sweepstake gratis a los compradores. LABORATORIO ARGUELLES, INC., 800 Raon. (28-mzo.-36)

SE DESEA COMPRAR.—Coches usados Willys 77, precio al contado. Razón: 723 Kansas Ave. Teléfono 5-74-10. (15-feb.-sab.-lun.-mier.-h.n.a.)

¡¡SE REGALAN P5,000.00!!

Consumiendo el exquisito chocolate "La Marina" puede Vd. ganar esta cantidad y otras mas, pues cada paquete contiene un ticket con participacion en 10 numeros de tickets del sweepstake del 21 de Junio de 1936 a que corresponderia este premio y otros varios.

¡¡Consuma chocolate "La Marina" y pruebe su suerte!! Pidalo y no admita otro, en todos los groceries, o en el

Deposito central, CAMPOS RUEDA HERMANOS, INC.
2205 Azcarraga — Telefono 2-39-44
(13-feb.-jue.-sabs.)

SE ALQUILAN

SE ALQUILA.—Una casa amueblada, con 3 habitaciones, sala, comedor, veranda y dependencias, baño de primera y garage. Piano, radio y refrigeradora. Calle Alonso 237, Malate. Razón: en la misma. (28-mzo.-36)

SE ALQUILA.—Una magnifica residencia de dos pisos, muy ventilada, en la calle Calixto Dyyco, No. 1572, Paco, con todas las conveniencias modernas: galeria, sala, comedor, tres habitaciones, garage para dos coches, una habitación en los bajos y servicio sanitario completo. Razón: J. V. de Palanca, 1360 Gral. Luna, Tel. 5-65-12. (28-mzo.-36)

SE ALQUILA.—Bodega de concreto, espaciosa, 3400 pies cuadrados, situada en la calle Soler.
RAZÓN: SINGER SEWING MACHINE CO.,
703-713 Reina Regente, Manila. Tel. 4-96-28
(28-30-mzo.-36)

SE ALQUILA.—Segundo piso 627 Avenida Rizal con entrada en Callejon Katubusan No. 20. Muy a propósito para oficinas, etc. Dirijase a Elmac Inc, 627 Avenida Rizal. (17-mzo.-d.a.-h.n.a.)

SE ALQUILA O VENDE EN GANGA.—Con buenas facilidades para el pago. Hermosa residencia, construida recientemente con gran lujo en maderas; 400 m/c. de edificación; 4 hermosos dormitorios, 2 grandes y modernos baños, gran sala y comedor, galería, hermosa azotea y demas dependencias. Edificada en Fosch Ave. San Juan del Monte, en un terreno de 3,500 metros cuadrados cercado con verja de hierro y lleno de árboles frutales. Razón: Azcarraga 2205. Teléfono 2-39-44. (sabs.-7-dic.-35)

Por P60.00 se alquila la casa 669 Legarda compuesta de tres cuartos, baño e inodoro en los altos, sala, comedor, cocina y garaje en los bajos. Razón: 596 Avenida Taft. Teléfono 5-66-15 8—12 a. m. y 2—5 p. m. (sabs.-mier.-1-feb.)

SE ALQUILAN.—Habitaciones en Holy Cross Ladies' Hall para señoras ó señoritas. Razón: 749 Leparto. Tel. 2-21-66. (28-mzo.-36)

SE ALQUILAN—

Altos casa 89 Potenciana, Interior, Intramuros, con 2 habitaciones, sala, comedor, cocina, baño moderno, azotea. Altos casa 96 P. S. Laktaw (Cristobal), Paco, con 2 habitaciones, baño moderno, Sala, comedor, cocina y garage. Razon: Y. Gomez, A-513 Legarda, Sampaloc, Tel. 2-88-51. (28-mzo.-36)

Reina la usura en Bulacan, informa...

(Continuacion de la pagina 1)

3. Organizacion de una fuerte Federacion del Trabajo al estilo de la de Estados Unidos.

4. Campaña contra los vicios entre los aparceros.

Algunas de estas recomendaciones y observaciones fueron ya expuestas por el ex-Senador Sandiko en un articulo de una serie que publicó La Vanguardia sobre el problema agrario. Con la investigacion reciente hecha por él. el ex-Senador Sandiko mas se ha convencido en sus anteriores recomendaciones y observaciones.

El informe integro del ex-Senador Sandiko al Presidente Quezon es el siguiente:

"San Rafael, Bulacan.
Mar. 14, 1936

"Su Excelencia:
Sr. Manuel L. Quezon,
Presidente de la Mancomunidad de las Islas Filipinas.

"Mi Respetable Sr.:

"En las investigaciones de las condiciones entre los titulados propietarios y aparceros de los inmensos terrenos de los Frailes en Filipinas, situados en diferentes Provincias, he encontrado, al empezar por la Hacienda de Buenavista en San Rafael, Bulacan en los barrios de Tambobong, Caingen, Pantubig, San Rafael y Talacsan, en donde ahora estoy, que las condiciones de los titulados propietarios y aparceros son en general usurarias en beneficio de los primeros y en perjuicio de los segundos que carecen casi constantemente de palay y de dinero.

"Los titulados propietarios al prestar palay a los pobres aparceros despues del convenido "bugnos," o palay por anticipo, que suele ser 10 cavanes, cobran por cada cavan de arroz cuatro (4) cavanes de palay lo menos, porque otros suelen exigir hasta seis (6) cavanes de palay.

"Los mismos titulados propietarios cuando prestan dinero a los aparceros suelen cobrarlo en palay a razon de P1.50 el cavan, a pesar de que el precio en el mercado es de P3.00, pero otros suelen arreglar sus cuentas rebajando solo P0.25 del precio corriente en el mercado.

"Estas condiciones usurarias no solo existen en las Haciendas de Buenavista si no hasta en otros pueblos no incluidos dentro de la Hacienda de Buenavista, como en Baliuag y San Miguel de Mayumo. Es esta la verdadera causa de la miseria que padecen los pobres aparceros en Filipinas.

"Para librar a los pobres aparceros de esta miseria y hacerles cuidadanos libres e independientes se necesita algun tiempo, constancia y valor como supongo esta impuesto el que me ordenó a hacer esta investigacion.

"Como yo ya he indicado varias veces para emancipar a los pobres aparceros de las pesadas condiciones usurarias de los propietarios se necesita establecer en Filipinas una fuerte Federacion del Trabajo, al estilo de la American Federation of Labor con las diferentes asociaciones obreras en Filipinas cuyos Jefes se declaran libres e independientes sin reconocer la jefatura de ninguno a excepcion del Jefe de la nacion. Con el establecimiento de una fuerte "Filipino Federation of labor," todos seran jefes reconociendo su propia autoridad y la de sus representados, teniendo solo que elegir un jefe entre ellos mismos que les dirija en las discusiones obreras que se suscitaren en las asambleas publicas que tendran lugar en Filipinas de cuando en cuando. Creo que el establecimiento regular de una fuerte Federacion del Trabajo en Filipinas, sin duda alguna tendra una significacion necesaria util e importante para el gobierno y no tendremos tristemente que lamentar ciertas agitaciones obreras.

"Tambien necesitamos para librar a nuestra sociedad de este mal que se establezca una institucion de creditos para los pobres aparceros, diferente del establecido por el Gobierno y manejado por el Dr. Prasuch Price, un banco, por ejemplo de Reiffeissen igual al establecido en Alemania, Australia, Italia e India para socorrer a la gente del campo que segun los libros que he leido y que he visto personalmente en America funcionan bastante bien. Han llenado el proposito porque se han establecido y han aumentado enormemente el capital y han servido para socorrer a los pobres necesitados y al mismo tiempo les han hecho mucho mas virtuosos y menos viciosos que son las condiciones para poder tener derecho a ser miembro de la mencionada institucion.

Campaña contra la usura y los vicios

"Tambien se puede mitigar en cierto modo dicho mal haciendo que las verdaderas autoridades llamadas por su cargo a velar por el bien general como los Gobernadores, los Presidentes locales de cada pueblo, los constabularios, los jueces y los Fiscales trabajen constantemente para hacer efectiva la persecusion a la usura. Al mismo tiempo se debe activar la campaña contra el vicio haciendo que la verdadera autoridad ejerza su propia inspección para que se convenzan que se hace efectivamente dicha campaña. Tambien se les debe ayudar por medio de mitines publicos pintando con colores vivos las consecuencias perniciosas de la usura en una sociedad libre e independiente.

"Entre los remedios que pobremente he sugerido los que afectan directamente al mal son el establecimiento de creditos, la persecusión por todas autoridades competentes las infracciones de la Ley de usura la campaña activa contra el vicio, y el establecimiento de una fuerte Federacion del Trabajo de Filipinas como un medio indirecto pero positivo y eficaz, y un factor util e importante para el bien de todos los filipinos.

Soy de V. S. S.

TEODORO SANDIKO
Investigador Especial de Malacañang

Maritima, Comercial e Industria[l]

NOTAS MARITIMAS

DE ALTA MAR E INTERINSULAR

BARCOS DE ALTURA

El PRESIDENT HOOVER no sale el 15 sino el 14 del actual, a las 4 de la tarde, para Estados Unidos via China y Japón, según último aviso.

El EMPRESS OF CANADA, de la Canadian Pacific, saldrá de Manila, el lunes a las 5 de la tarde para Vancouver y Victoria via China y Japón.

El VICTORIA, de Lloyd Triestino, de Europa arribará el lunes. El mismo día irá a Singapur, Colombo, Bombay y otros puertos.

El NORDHAW, barco-tanque, esperado mañana, consignado a la Asiatic Petroleum Company. Este barco viene de Balikpapan, con gasolina.

BARCOS DE CABOTAJE

El MAUBAN, de la Compañia Gral. de Tabacos de Filipinas, leva anclas el martes, a las 5 p. m., para Pandan, Currimao y Aparri.

El CHURRUCA, de Elizalde and Company, ha salido hoy para Masbate, Tacloban y Catbalogan. Volverá a Manila el día 2 del mes de Abril.

El MAYON, de la Robert Dollar Company, vuelve mañana de su viaje regular por el sur, para salir para el mismo punto el martes.

El NEGROS, de la Compañia Marítima, llegó hoy de Masbate, y saldrá mañana, al mediodia, para su ruta regular, según se ha anunciado.

MOVIMIENTO DE VAPORES

LLEGADAS

Barcos de altura

Tel. No. HOY

23122 San Francisco via Japon y China—TEXAS, Am. s.
21521 Portland, Los Angeles y San Francisco—SILVERGUAVA, Br. m.
22324 Japon y China—SCHARNHORST, Ger. s.

MARZO 29

22541 Balikpapan—NORDHAV, Nor. t.
21554 Kobe—MABUHAY 2, Mr. s.
23656 Vancouver y Victoria via Honolulu, Yokohama, Kobe, Shanghai y Hongkong—EMP. OF CANADA, Br. s.

MARZO 30

22924 Europa via Port Said, Colombo, Penang y Singapur—NEUMARK, Ger. s.
49873 Japon y China—TOURAINE, Nor. m.
23131 Europa via Port Said, Massaua, Bombay, Colombo, Singapore, Shanghai y Hongkong—VICTORIA, Ital. m.
21944 Japon—EUMAEUS, Br. s.
22236 Japon via Hongkong—ATSUTA MARU, Jap. s.
22441 New York via Havana, Cristoboa, Los Angeles, San Francisco, Honolulu, Kobe, Shanghai y Hongkong—PRES. HARRISON, Am. s.
21944 Japon y China—FLINTSHIRE, Br. s.

MARZO 31

23151 Japon—TONE MARU, Jap. s.
23131 Rabaul, Brisbane, Sidney y Melbourne—NELLORE, Br. s.

Barcos de cabotaje

Tel. No. HOY

49839 Mangarin, Capiz, Romblon y New Washington—ROMBLON, Am. s.
49860 Tilic, Calapan, Boac, Gasan, Romblon, Capiz y New Washington—BOHOL II, Am. m.
49839 Masbate—NEGROS, Am. s.
22794 Puertos de Mindanao—MARIE, Am. m.
49860 Rio Guinobatan, San Carlos, Manapla, Bacolod y puertos de escala—ROBERT O, Am. m.
49582 Coron, Culion, Cuyo, Araceli y Puerto Princesa—FORTUNA, Am. m.
49839 Cebu, Dumaguete, Dipolog, Zamboanga, Cotabato y Jolo—ISLAS FILIPINAS, Am. s.
48148 Bulan, Magallanes, Sorsogon, Donsol y Casiguran—MARINDUQUE, Am. s.
49926 Aroroy, Donsol, Magallanes y Sorsogon—ESTEBAN RIU, Am. m.
49839 Bulan, Casiguran, Sorsogon, Laoang y Catarman—MASBATE, Am. s.

MARZO 29

49839 Iloilo y Cebu—CORREGIDOR, Am. s.
22441 Iloilo, Zamboanga, Cebu y Iloilo—MAYON, Am. s.
47475 Calapan, Batangas, Naujan, Bogac, Gasan, Pinamalayan, Pola y Quinabigan—CAPIZ, Am. s.
21431 Calapan, Batangas, Naujan, Boac, Gasan y Pinamalayan—SOLIMAN, Am. s.
21193 Bulan, Gubat, Legaspi, Tabaco y Virac—CETUS, Am. s.

MARZO 30

22794 Laoang—STA. TERESITA, Am. m.
49860 Cebu y Kolambugan—KOLAMBUGAN, Am. m.
22794 Pulupandan e Iloilo—VENUS, Am. s.
49839 Cebu, Maribojoc, Zamboanga, Davao, Talomo, Daliao y Mati—BOHOL, Am. s.

SALIDAS

Barcos de altura

Tel. No. HOY

23122 San Francisco via San Fernando y Puertos filipinos del sur—TEXAS, Am. s.
49873 New York via Java, Singapore y Suez—RABY CASTLE, Br. m.
22324 Europa via Singapore, Penang, Colombo y Port Said—SCHARNHORST, Ger. s.
23131 Amoy—ANKING, Br. s.
22924 New York via Hongkong, Shanghai, Chinwangtao, Chemulpo, Beppu, Miyajima, Kobe, Yokohama, Honolulu, Hilo, San Francisco, Los Angeles, Balboa y Havana—RELIANCE, Ger. s.

MARZO 29

49873 Shanghai—THURLAND CASTLE, Br. m.
49891 Puertos americanos atlanticos via Nasugbu y Panama Canal—SANGSTAD, Nor. m.
21521 Calcutta via Iloilo, Cebu, Java y Singapore—SILVERGUAVA, Br. m.

MARZO 30

22924 China y Japon—NEUMARK, Ger. s.
23131 Europa via Singapore, Colombo, Bombay, Aden, Massaua y Port Said—VICTORIA, Ital. m.
23656 Vancouver y Victoria via Hongkong, Shanghai, Kobe, Yokohama y Honolulu—EMP. OF CANADA, Br. s.
22236 Australia via Davao y Menado—ATSUTA ARU, Jap. s.

Barcos de cabotaje

Tel. No. HOY

22794 Tagkawayan y Catabangan—LA FLORECITA, Am. m.
49839 Masbate, Calbayog, Catbalogan y Tacloban—LEYTE, Am. s.
49839 Cebu, Cagayan de Misamis y Bago—LUZON, Am. s.
22794 Masbate, Tacloban y Catbalogan—CHURRUCA, Am. s.
49046 Iloilo—YLOILO, Am. s.
22794 Cebu, Zamboanga y Davao—SORSOGON, Am. s.
21193 Legaspi, Tabaco, Lagonoy y Nato—MAGALLANES, Am. s.
21116 Badajs, Azagra, Capiz y New Washington—NTRA. SRA. DEL ROSARIO, Am. s.

MARZO 29

22794 Iloilo y Pulupandan—BISAYAS, Am. s.
49839 Iloilo y Pulupandan—NEGROS, Am. s.

MARZO 30

48143 Bulan, Magallanes, Sorsogon, Donsol y Casiguran—MARINDUQUE, Am. s.
21960 Rio Guinobatan—TAURUS, Am. s.

BANCO NACIONAL

Sabado, 28 de Marzo de 1936

Nueva York	G.T.	200.00	Pesos
Nueva York	A la vista	199.50	"
Londres	G.T.	2/0—1/16	
Londres	A la vista	2/0⅛	
Amsterdam	G.T.	138.50	Pesos
Berna	G.T.	6.60	"
Milan	G.T.	16.25	"
Paris	G.T.	13.30	"
Madrid	A la vista	27.45	"
Singapore	G.T.	118.	"
Japon	G.T.	58.20	"
Shanghai	G.T.	60.40	"
Hongkong	G.T.	66.	"
India	G.T.	75.60	"
Java	G.T.	138.75	"
Hamburgo	G.T.	82.20	"
Peiping y Tientsin..	G.T.	61.15	"
Amoy	A la vista	60.50	"
Saigon	G.T.	135.50	"
Sidney	G.T.	2/5½	
Plata, Londres, Al contado		19—15/16	
Plata, Londres, Remision .		19⅞	
Plata, Nueva York		44¾	
PLATA EN BARRA:			
Nueva York, Londres		4.94—75	
Londres, Nueva York		4.95	

El azucar sube a 3.70

(De la "Associated Press")

Nueva York, 27 de marzo.—El azucar mascabado de entrega inmediata, libre de derechos, se ha cotizado hoy a 3.70.

Precio en el mercado de Manila

PRECIOS DEL ABACA

Sabado, 28 de Marzo
(De la O. de Comercio)

AB—	P22.00	S3—	13.75	L1—	7.25
CD—	21.00	G—	12.75	L2—	5.75
E—	19.00	H—	9.25	M1—	5.75
F—	18.00	J2—	10.50	M2—	5.00
I—	17.25	K—	7.75	Y3—	4.75
S2—	17.00				
J1—	14.50				

Mercado local quieto.

PRECIOS DE COPRA

Sabado, 28 de Marzo
(De la O. de Comercio)

Precio del Copra—
Buencorriente, P8.35.
Semiresecada, P8.80.
Resecada, P9.25.
Cebu (ayer) semi-resecada P8.90-te, P7.60-P7.80.
Legaspi (ayer) buen corriente, P7.40.
Zamboanga (ayer) buen corriente, P7.50-P7.80.
Londres, F. M. M., L12-12/6.
San Francisco, F. M. M., 2.475 centavos.
Mercado firme. Recibidos ayer 3,389 sacos o 211,644 kilos.

Cotizaciones del Arroz

Sabado, 28 de Marzo
(De la O. de Comercio)

Las transacciones del arroz esta mañana se hicieron con los precios siguientes:

PRECIOS DE LA OFICINA DE COMERCIO

ELONELON—	
1.a clase	P6.85—6.95
2.a clase	6.75— 6.85
MACAN—	
1.a clase	P6.60—P6.70
2.a clase	6.50— 6.60

Mercado local quieto y sin cambio. Recibido ayer, ferrocarril 2,240 sacos de arroz, por agua 490 sacos de arroz.

PRECIOS DEL AZUCAR

Sabado, 28 de Marzo
(De la O. de Comercio)

El centrifugado de exportación de Manila, P8.90-P9.00 (firme). Consumo local P7.80-P7.90 (nominal). El centrifugado de exportación de Iloilo, P8.80 muscovado No. 1, P5.80-P6.00, y consumo local P7.85-P7.90.
Nueva York, firme.

PRECIOS DE LA CARNE

Sabado, 28 de Marzo

Según la oficina de Comercio los precios de la carne este día fueron los siguientes:

Cerdo primera P0.50-P0.60, según de P0.45-P0.50, carne nativa primera P0.60-P0.70; segunda P0.50-P0.60; tercera P0.40-P0.50.

Carne importada primera P0.90-P1.00, segunda P0.70-P0.80, tercera P0.50-P0.60.

PRECIOS DEL PETROLEO

Sabado, 28 de Marzo

De la Socony-Vacuum Corp.
Gallo—3.70 dos latas
Cometa—P4.50 caja
P4.25 dos latas
White Rose—P5.00 caja
De la Texas Co., Inc.
Carabao—P3.70 dos latas

PRECIO DEL PETROLEO CRUDO

Petroleo Crudo Socony P44.00 tonelada metrica.

Petroleo crudo Texaco P6.98 tambor de 50 galones (sin envase).

PRECIO DE GASOLINA
De la Socony Vacuum Corp.
Socony—P6.35 dos latas
0.17 litro

VALORES Y ACCIONES

SABADO, 28 DE MARZO, 1936

CAMBIOS DEL BANCO DE LAS IS[LAS]

Sabado, 28 de Marzo de 1936

Barcelona, Bilbao y Madrid	G.T.	27.55
España Provincias	G.T.	27.65
Londres	A la vista	24.00
Londres	G.T.	23—15/16
N. Y. y S. Francisco..	A la vista	199.50
N. Y. y S. Francisco	G.T	200 00
Amoy	G.T.	60.50
Amsterdam	G.T.	139.00
Amberes	G.T	34.70
Bangkok	G.T.	98.00
Batavia	G.T.	140.00
Bombay	G.T.	75.80
Hamburgo	G.T.	82.40
Hongkong	G.T.	65.90
Kobe	G.T.	58.20
Milan	G.T.	16.25
Paris	G.T.	13.35
Prague	G.T.	8.80
Peiping y Tientsin	G.T.	61.15
Saigon	G.T.	136.25
Shanghai	G.T.	60.40

Singapore ....
Sidney .... G.T.
Vancouver .... G.T.
Wellington .... G.T.
Zurich .... G.T.

TIPO DE COMPRA

Barcelona .... G.T.
Kobe .... 60 d/s
Londres .... A la vista
Londres .... 90 d/s
N. Y. S. Francisco .. A la vista
N. Y. y S. Francisco .. 60 d/s

TIPO DE COMPRA:
Nueva York .... G.T.
Londres .... G.T.

PLATA EN BARRA:
Nueva York ....
Londres ....

CAMBIOS DE MIGUEL PUJALT[E]

Sabado, 28 de Marzo de 1936

PLATA:		
Londres	19—15/16	19⅞
Nueva York	44¾	
LONDRES—Teleg.....	2/0¼	P9.8969
a la vista	2/0¼	9.8969
N. YORK—Teleg......	199.75	Pesos
a la vista	199.75	"
FRANCIA—Teleg....	13.20	"
a la vista	13.20	"
ESPAÑA—Teleg.....	27.35	"
a la vista	27.35	"
Provincias	27.35	"

HONGKONG ....
SINGAPORE ....
SHANGHAI ....
INDIA ....
JAVA ....
DOLLARS ESPAÑA ....
LIBRAS NUEVA YORK ....
LIBRAS ESPAÑA ....
FRANCOS LONDRES ....
PESETAS NUEVA YORK..
JAPON ....
AMOY ....

DEL MANILA STOCK EXCHANG[E]

Sabado, 28 de Marzo de 1936

MINAS

Agno Placer	.05 V	.03½	—	—
Ambassador	.03¼ V	.02¾	.03	—
Antamok G. M. C.	1.40 V	1.35	1.35	1.35
Atok Gold M. C.	.27½ V	.27	.27	.27
Baguio Gold M. C.	.18 V	.17½	.17½	.17
Balatoc Mg. Co.	14.50 V	—	—	—
Benguet Consol..	11.60 V	11.50	—	—
Benguet Explo...	.13½ V	.13	.13	.13
Big Wedge M. C.	.17 V	.15½	.16	.16
Consolidated Ms.	.01	.0095	—	—

Demonstration ..	.41 V	.40½
Gold Creek M. C.	.08 V	.07½
Gold Riv. M. C.	.04¾ V	.04½
Ipo Gold Ms. Ic.	.20 V	.17
Itogon Mg. Co...	.57 V	.56
I.X.L.M.C.(Ord.)..	.95 V	.90
Do. Do. (V.T.)..	.95 V	.90
Masbate Cons...	.49½ V	.49
Mineral Res. Inc.	.24 V	.23
Northern Mg. ..	.15½ V	.15
Paracale Gumaus	.16½ V	.16
Phil. Dorado ...	.06½ V	—
Phil. Iron Mines	50.00 V	—
Salacot Mg. Co.	.09 V	.08½
S Mauricio M. C.	.67 V	.66
Suyoc Consol....	.27 V	.26½
Tambis Gold Dr.	.40 V	.30
United Paracale.	.41 V	.40
Universal Explo.	.12½ V	.12
Virac Explo. Co.	.10 V	.08

TOTAL DEL CONSOLIDATED
30,000

TOTAL DE ACCIONES VE[NDIDAS]
1,596,200

VALOR APROXIMADO
P461,935

AZUCAR

Bacolod Murcia ....
Bogo-Medellin Co. ....
Calamba Sugar (Com.)
Calamba Su. (7% Pref.)
Cebu Sugar Co. ......
Central Azu. Bais ....
Do. Do. La Carlota ..
Central Azuc. Tarlac..
Central Luzon Mil. Co.
Hawaiian-Philip. Co..
Kabankalan Sugar Co..
Luzon Sugar Co. ....
Mount Arayat Sugar Co. 50.00
North Negros Sugar Co.
Pampanga Sug. Dev. Co.
Pilar Sugar Central ..
Talisay-Silay Sugar Co.
Victorias M. C. Ord.)
Do. Do. (9% Pref.)..

BANCOS

Bank of the P. I. .. 120
Chartered Bank
China Bank 50.00
Hongkong Bank (Hk.). $1555
Do. Do. (Londres)
Peoples Bank 75.00

BONOS

Azucarera de Tarlac 8%
North Negros 8%
Pilar Sugar 8%

COMERCIAL E INDUSTRIAL

El Ahorro Insular 7%, 8%, 9%, 10%...
El Hogar 7%...
El Hogar 6%...
Insular Drug Co.
Marsman & Co.
Peoples Mort. Inv't Co.
Do. Do. "B"
Do. Do. 7½% (Pref.)
Phil. Education (Ord.)
Do. Do. (Pref.)...... 60.00
Pampanga Bus Co. 100
San Miguel Brewery . 105

SEGUROS

Filipinas
Insular Life
Philippine Guaranty ..
Union of Canton ....
Canton Insurance ....

Pasajeros que llegan y salen

Por el SCHARNHORST para Singapur: Mr. y Mrs. K. M. Bach, Sra. de B. de Leon, Srta. B. de Leon y William Woelz.

Para Penang: Badra Dulyachinda, Mr. y Mrs. Charoen Viyayan.

Para Port Said: Mrs. Vince, Mr. y Mrs. Boucher.

Para Marsella: Serafin Villanueva y señora, Leticia Villanueva, Marina Villanueva, Mr. y Mrs. F. E. Zuellig y H. Inhelder.

Para Barcelona: Mr. y Mrs. F. von Kauffmann, Mercedes vn Kauffmann, Trinidad von Kauffmann, Manuel Perez y señora, Srta. Natalia Perez, Mrs. C. H. Davies, niño Charles Davies, Antonio Brias y señora, Leticia Brias, Antonio Brias, Jr., Amolin Brias, Carmen Brias, Jaime Brias, Jesusa Gonzales, Srta. J. Gonzales, Isabel Jmenez y Sr. Jimenez y Walter Harper.

Para Palma de Mallorca: Santiago Picornell.

Para Southampton: J. F. Brown y Mrs. Lilian Culley.

Para Bremen: Mr. y Mrs. Kenneth B. Day, John Lehmann, Ten. y Mrs. Arnold Sommer e hijo, Mr. y Mrs. J. W. Moore, Joseph Moore, Charles Moore, Patricia Moore, Mrs. Lotte Schoenert y Miss Ruth Schoenert.

Por el RABY CASTLE para New York: Chas. L. Hull.

Para Sourabaya: Helen S. Seymour y Harry N. Pritzker.

Por el LUZON de Cagayan de Misamis y Cebu: I. V. Boucher, A. W. Hince, Mr. y Mrs. Naylor, H. Albert, T. C. Sanchez, J. Reyes, R. L. Reynolds, P. Cancella, P. Padayao, B. Algosada, F. Gonzales, E. Bard, B. Cenizo, E. Quesada, A. Romulo, G. Lobra, A. Pontencela, E. Tecson, A. Ariola, J. Tenio, A. Lacap, B. Mollat, J. W. Rath y V. Lanson.

Por el KINAU para Bais: Gumersindo Villegas.

Para Dumaguete: Adelaida Villalon, J. W. Cummingham y Dominga Mungay.

Para Zamboanga: Ombot Abantas.

Para Cotabato: Uy G. Buan, Solipada Pendatun, J. Hofer y Mrs. Suquitan.

Para Jolo: Leonardo Gallardo, Sra. Valeria Gallardo, Corazon Gallardo, Roberto Gallardo, Hussin Tuquing, Lajario Manalas, Napii Monap y Mora Mahina.

De Manila a Manila: Robert S. Allen.

DINERO A PRÉST[AMO]

Por Acciones de Minas y otros a un tipo de interes bajo.

Tambien se compran Acciones de Minas para la cuenta del p... sobre base de garantia.

Compra y venta de acciones, derechos de corretaje.

Razon: Wm. Anderson, Crystal Arcade, Piso Principal, Crystal Arcade, Escolta, Manila, Telefonos 2-17-32 y ...

President Liners

Rumbo Al Oeste Via Puertos De China Y Japón

BARCOS	Sale N. York	Sale Los Ang.	Sale S. Fran.	Sale Seatle
PRES. GRANT..	....	....	....	Mzo. 28
PRES. CLEVELAND.. ..	Mzo. 12	Mzo. 28	Abr. 3	....
PRES. JEFFERSON	....	....	....	Abr. 11
PRES. MONROE	Mzo. 19	Abr. 6	Abr. 10	....
PRES. COOLIDGE.	....	Abr. 13	Abr. 17	....
PRES. JACKSON	....	....	....	Abr. 25
PRES. VAN BUREN. .	Abr. 2	Abr. 20	Abr. 24	....

Rumbo Al Este via Puertos De China Y Japón

BARCOS	Sale Manila	Llega Seatle	Llega S. Fran.	Llega Los Ang.
PRES. LINCOLN	Abr. 4	....	Abr. 28	Mayo 2
PRES. McKINLEY.	Abr. 8	Abr. 29	....	....
PRES. HOOVER	Abr. 14	....	Mayo 6	Mayo 10
PRES. GRANT..	Abr. 22	Mayo 13	....	....
PRES. CLEVELAND.. ..	Mayo 2	....	Mayo 26	Mayo 30
PRES. JEFFERSON.. ..	Mayo 6	Mayo 27	....	....
PRES. COOLIDGE.	Mayo 13	....	Jun. 3	Jun. 7

EUROPA—NUEVA YORK

Via Straits, India, Egipto y el Mediterraneo

PRES. HARRISON..	Mzo. 30
PRES. HAYES	Abr. 13
PRES. WILSON	Abr. 27
PRES. MONROE	Mayo 11

Atractivos pasajes reducidos de ida y vuelta en conexion con las rutas regulares.

ILOILO-ZAMBOANGA-CE[BU]

S. S. MAYON

Sale del Pier 3, Manila
Todos los
Martes, a las 2:00 P. M.
Vuelve Domingo 10:00 A. M.
P100.00—
EXCURSION AL REDEDOR

DOLLAR STEAMSHIP LINES—AMERICAN MAIL LI[NE]
Port Area — Tel. 2-...

M.E.C.D. 2016

DEPORTES

Todo preparado para el torneo de futbol

CALAMBA VS. SANTO TOMAS ESTA TARDE

Los azucareros se veran con el Pasumil la semana que viene.—Jugaran despues contra los constabularios

La vieja rivalidad entre el nueve de Calamba, campeón de la Manila Bay Baseball League y el de la Universidad de Santo Tomás volverá a ser motivo de otro encuentro sensacional cuando esta tarde ambos equipos se vean frente a frente en el José Rizal Memorial Field.

Gaudioso Navarro, el pitcher tomasino que fué decisivamente vencido por los calambeños en el último partido entre estos dos equipos en Canlubang, hará su aparición en el campo dispuesto a reivindicarse. Habiendo terminado los exámenes de fin de curso, los estudiantes se han estado preparando bien y prometen dar un disgusto a los calambeños.

Para el domingo próximo hay señalado otro encuentro bastante interesante en Calamba. El equipo campeón jugará contra el nueve de Pasumil. Estos también han sufrido recientemente una derrota en manos de Calamba, en el campo de los primeros en Del Carmen.

El último partido que aun tendrá que jugar el nueve campeón es el que tendrá lugar la semana próxima. Se verá con el nueve de la Constabularia. La victoria de los calambistas no ha dado lugar a una extensión de la serie actual para decidir el campeonato, pero se proyecta una serie de encuentros entre el equipo campeón y una selección de la MBL.

VELADAS ESCOLARES

(Continuación de la pág 3)

Reparación de autos

Ricardo Abad, Jose Alberto, Victor Arasga, Francisco Avila, Fidel Barulbagul, Cirilo Blanche, Manuel Decanay, Luis Gomez, Simeon de Lima, Carmelo Pestaño, Jose Riel, Reynaldo Ricafort, Federico Reyes, Marcelino Sabando.

Electricidad

Francisco Cañamo, Gaudencio Naraja, Ruben Paredes, Erasto Packalinawan, Pedro Petrache, Silverio Purificación, Francisco del Rosario, Ambrosio Tolentino, Domingo Zurbano.

Trabajos de maquinaria

Marcelo Adel, Agustin Calderon, Emilio Flores, Cesar Mayugba, German Mayugba, Apolonio Sebastian.

Diseño

Leonor García, Artemio Masongsong, Hermogenes Oliveros, Querubin Manfialindan.

Carpinteria

Jose D. Flores, Antonio Galiguez.

Arte comercial

Alfredo Miraflor, Rodolfo Pajaribo.

Clases nocturnas:

Reparación de autos

Nicanor Bacus

Diseño

Crescencio Castillo

Estudiantes sobresalientes:

Marcelino Sabando, Reynaldo Ricafort, reparación de autos; Ruben Paredes, electricidad; Artemio Masongsong, diseño; Cesar Mayugba, maquinaria; Alfredo Miraflor, arte comercial; Antonio Galiquez, carpinteria. Alfredo Miraflor ganador del diploma del diseño de la M. T. S.

Graduandos en Quisumbing School of Technology

En el Plaza Hotel, a las seis de esta tarde, se celebra la velada de fin de curso de esta escuela y la New Association Institute, con el Dr. Manuel L. Roxas, de orador. Los graduandos son los siguientes:

Colegiado: Samuel Afenir, Filemon Amodia, Vicente Andaleza, Jose Araullo, Flora Arevalo, Sixto Baco, Antonio Bayani, Epitacio Bogolan, Manuel Catral, Antonio Chuatoco, Domingo Dongon, Felipe Engao, Chai Jeun Kambhu, Mario Kiskisar, Inocencio Leyson, Juan Matiga, Inocentes Papas, Edmundo Posadas, Gedeon Quijano, Apolonio Ricalde, Mauro Rivera, Alfredo Santiago, Ramon San Agustin, Luis Sebastian, Potenciano Suralta, James Tu, Carlos Valencia, Juan Yatco, e I. C. Yu.

Un diploma distintivo se dará al Dr. Paul Rodriguez Verzosa por investigaciones en Quimica Forenses.

High School: Maria Adolfo, Delfin Campo, Jose Dychauco, Regino Francisco, Guillermo Layug, Sixto Perado, Amando Reyes, Gorgonio Santiago, Esteban Sucgang, y Wong Hong Sam.

Fabricación de jabon: Dionisio Cocto, Joaquin Quisumbing, Higinio Ruiz, Cresencio San Diego, Pedro Salazar, y Eufracio Torres.

Cuarenta graduandas en el Instituto de Mujeres

Cuarenta alumnas se graduan en el Instituto de Mujeres, de la calle de Tayuman, Tondo, en la velada de fin de curso que tendrá lugar mañana, 29 de Marzo, a las 9 de la mañana para las clases primarias e intermedias, y a las 5:30 de la tarde para el colegio de artes del hogar y la high school. El Magistrado Jose P. Laurel pronunciará el discurso del dia, y el Alcalde Juan Posadas entregará los diplomas y certificos a los graduandos en el arte culinario, taquigrafia y high school.

Las 40 graduandas son las siguientes:

Curso primario

Rogelio Abalon, Natividad Aromin, Ester Bardelosa, Benjamin Dizon, Maria Dizon, Natividad Dy, Teresita Guison, Virginia Maminta, Jesus Mañalac, Jose Nalundasan, Eulalia Pineda, Esperanza Sempio, Ofelia Torres, Angelita Victoriano.

Con honores

Maria Dizon, Valedictorian; Ofelia Torres, Salutatorian; Benjamin Dizon, Mención Honorifica.

Intermedia

Leonarda Almuza, Felicitas Angeles, Fe Belmonte, Adoracion Borja, Encarnacion Collantes, Teofila Collantes, Flor de Lis Constantino, Generosa Ileto, Ana Irwin, Mary Irwin, Consuelo Matias, Rita de la Merced, Helen Norley, Flora San Juan, Rosa Samonte, Antonio Sarmiento, Lourdes Tionloc.

Con honores

Rita de la Merced, Valedictorian; Leonarda Almuza, Salutatorian; Felicitas Angeles, Mención Honorifica.

Taquigrafia y mecanografia

Rufina Abad, Librada Abundo, Amparo Mañalac, Luz Medina, Leonida Obispo.

Arte culinario

Francisca Alarilla, Remedios de la Fuente, Francisca Medina, Gloria de la Merced, Carmelita Peñaflor, Flaviana Tiglao

Confección de flores de papel

Catalina Balbin

Corte de vestidos

Beatriz Balatbat, Florentina Bautista, Leonora Danao, Remedios de la Fuente, Rosita Gayagoy, Maxima Lucas, Isabel Mendez, Gloria de la Merced, Felicidad Obar, Enriqueta Pasion, Felicitas Santos, Elena Sison, Rosalia Soriano, Flaviana Tiglao.

Con honores

Luz Medina, valedictorian; Rosa Sevilla, salutatorian; Rosario Sevilla, mención honorifica.

Curso colegiado de Artes del Hogar

Maria Cruz, Francisca Manalo, Concepcion Santos (con el mas alto honor), Iluminada Purisima, Leonor Vicencio, Mercedes Villarama.

Servicios meritorios

Librada Belmonte, Maria Cruz, Florentina Bautista, Magdalena Ymson, Francisca Medina.

Graduandas de Saint Rita's Academy

Las siguientes se graduan en la Saint Rita's Academy, esta tarde, a las 5:

High School (curso general): Luisa Borja, Corazon Lastimado, Sor Consuelo de S. A. de Padua, Conrada Pineda y Margarita Rosello.

Curso de Artes del Hogar (secundario): Eustacia Medina.

Corte de vestidos: Amada Bautista y Rita Javier.

36 se graduan en el Manila Law College

En el Manila Law College 36 se graduan y son los siguientes:

Leopoldo Bacani, Gregorio Benedicto, Espiridion Bodino, Gregorio Bonifacio, Jose Capangyarihan, Salvador Castellano, Eligio Cordero, Gualberto Cruz, Luis Cuartero, Aniceto B. Fabia (salutatorian), Felipe Franco, Pioquinto Gelido, Rodrigo Hofileña, Remigio Katón, Pastor Labastida, Domingo Lobitaña, Santiago Macapagal, Dominador Mangcucang, Federico Melocoton, Vicente Millan, Eustaquio Montealto, Sixto Natividad, Jose Neri, Porfirio Operario, Serafin Pacheco, Leoncio Palacio, Vicente Peñaranda, Felipe Planta, Uldarico Ramirez, Edilberto Roldan Jr., Pascual Ubaldo Serna, Pablo N. Sicangco (valedictorian) Vidal Simpao, Rafael Tolentino, Simplicio Trocio y Faustino Turla.

En el card de los militares

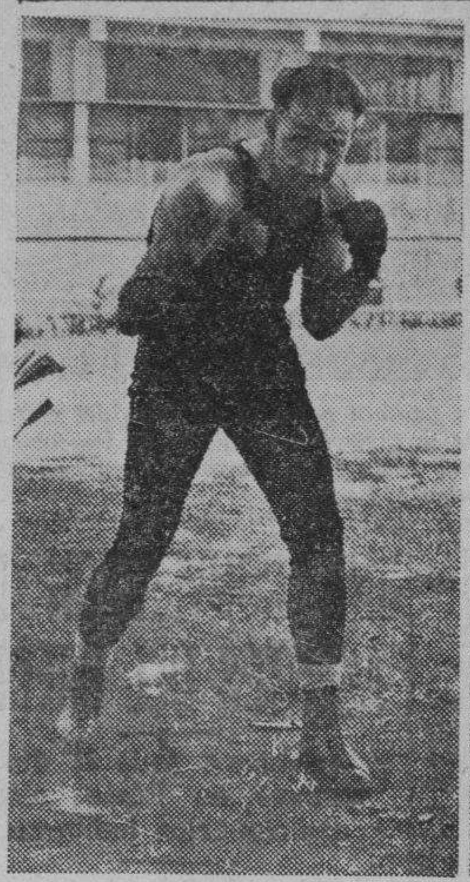

ANDY ARROYO

JACK ADAMS

Los dos "main eventers" del card militar de boxeo que se presentara el 1 de abril en el estadio del 31 de infanteria. Adams medira fuerzas con Jack Marshall mientras que Arroyo se vera con Billy Smith.

"Reynoldstown", gana la carrera

(De la "Associated Press")

Aintree, Inglaterra, 27 de marzo.—El caballo "Reynoldstown" del Com. Noel Turling, repitió hoy la hazaña de 1935 ganando la gran carrera nacional de obstáculos. Con esta victoria, es el tercer caballo, en la historia de dicho acontecimiento, que gana sucesivamente dos años seguidos.

Duplicando la hazaña de los caballos "Abdeikder" que ganó las carreras de 1850-51 y "The Colonel" que triunfó sucesivamente en 1869-70, "Reynoldstown", que era el favorito en las apuestas por 10 a 1, terminó la carrera en me[illegible] grandes dificultades.

Golden Miller, es otro desengaño como el año pasado. Volvió a caer, pero el ginete montó otra vez y siguió la carrera, pero el caballo se paró al llegar al obstáculo en donde cayera el año pasado.

"Davy Jones" aventajaba a "Reynoldstown" cuando le reventó la brida y el caballo cambió rápidamente de dirección, dejando la lucha.

Medica establece un nuevo record

JACK MEDICA

(De la "Associated Press")

New Heaven, 27 de marzo.—Jack Medica, el sensacional nadador de Seattle, Washington, defendió con éxito su campeonato en los 1500 metros estilo libre aquí este día, en la inauguración del campeonato de natación de la National Collegiate Athletic Association.

Medica recorrió la distancia en 20 minutos y 37.7 segundos, mejorando el record de la asociación.

Postumos tributos al ex-premier Venizelos

(Servicio Transoceanico)
Exclusivo a "La Vanguardia"

Atenas, 27 de marzo.—El difunto estadista Eleuterio Venizelos ha sido objeto de impresionantes tributos postumos este dia en Canea, isla de Creta. A las ceremonias asistio el principe hereditario Pablo, mientras miles de personas se alinearon en las calles por donde iba a pasar el cortejo funebre.

El ataud fue colocado sobre un armon, que iba escoltado por un batallon del famoso regimiento de Evzones.

El cadaver estara de cuerpo presente durante algunos dias en la Capilla de Santa Magdalena en Halepa, cerca de Canea, antes de recibir sepultura definitiva en la tumba levantada frente a la antigua residencia del gran estadista griego.

SE INAUGURARA EL 5 DE ABRIL

Varios equipos fuertes trataran de desbancar al once del Manila Trade School.—El Bohemian se inscribira

El próximo domingo, 5 de abril, se inaugurará el campeonato de football de 1936 por la copa Whitbread en los campos de los PP. Paules en San Marcelino. Dicho campo se ha preparado debidamente para estos juegos y está en buenas condiciones para la inauguración, el domingo. Se ha cercado todo con "sawali" para proteger a los espectadores del sol ardiente del verano. Habrá sillas suficientes para los expectadores.

Por ahora, el Bohemian S. C. no se ha decidido aun a inscribirse, pero se asegura que lo hará a última hora del lunes por la tarde, que es el último día de inscripciones. También se espera la participación del equipo de la casa Elizalde que cuenta con buenos jugadores de la localidad. El lunes se sabrá definitivamente qué equipos participarán. El mismo día tendrá lugar el 'meeting' para discutir los pormenores de la liga y al mismo tiempo preparar el programa.

El Manila Trade School, defenderá la copa este año, y tendrá que portarse bien para retener el campeonato contra equipos como el Imperial, X, Cheng Hua, y Nam Ching. Más aún si participa el Bohemian y Elizalde. Manila Trade School y el Bohemian S. C. tienen ya una opción cada uno por la posesión de la copa.

El programa completo se publicará la semana que viene.

El torneo de la MBA desde el 30

La Manila Bowling Association celebrará su torneo anual de duck pins comenzando el lunes, 30 de marzo en varios alleys de la capital y municipios cercanos.

El programa de juegos será el siguiente:

Marzo 30
A. N. Y. en Hqs. Phil. Dept.
A. E. Y.M.C.A. en Nichols Field
Sternberg en Manila Club
N.C.O. Club bye

Abril 6
N.C.O. Club en Hqs. Phil. Dept.
A. E. Y.M.C.A. en Manila Club
Nichols Field en Sternberg
A. N. Y. bye

Abril 13
A. E. Y.M.C.A. en Hqs. Phil. Dept.
Nichols Field en Manila Club
N.C.O. Club en A. N. Y.
Sternberg bye

Abril 20
Hqs. Phil. Dept. en Manila Club
Sternberg en A. N. Y.
N.C.O. Club en A. E. Y.M.C.A.
Nichols Field bye

Abril 27
Manila Club en Sternberg
Hqs. Phil. Dept. en A. N. Y.
Nichols Field en A. E. Y.M.C.A.
N.C.O. Club bye

Mayo 4
Sternberg en Nichols Field
Hqs. Phil. Dept. en N.C.O. Club
Manila Club en A. E. Y.M.C.A.
A.N.Y. bye

Mayo 11
Manila Club en Nichols Field
A.N.Y. en N.C.O. Club
Hqs. Phil. Dept. en A. E. Y.M.C.A.
Sternberg bye

Abril 2
Hqs. Phil. Dept. en Sternberg
Nichols Field en N.C.O. Club
Manila Club en A.N.Y.
A.E. Y.M.C.A. bye

Abril 9
A.N.Y. en Nichols Field
Manila Club en N.C.O. Club
Sternberg en A. E. Y.M.C.A.
Hqs. Phil. Dept. bye

Abril 16
Hqs. Phil. Dept. en Nichols Field
Sternberg en N.C.O. Club
A.N.Y. en A. E. Y.M.C.A.
Manila Club bye.

Abril 23
Manila Club en Hqs. Phil. Dept.
A. N. Y. en Sternberg
A. E. Y.M.C.A. en N.C.O. Club
Nichols Field bye

Abril 30
Sternberg en Hqs. Phil. Dept.
N.C.O. Club en Nichols Field
A. N. Y. en Manila Club
A. E. Y.M.C.A. bye

Mayo 7
N.C.O. Club en Manila Club
A. E. Y.M.C.A. en Sternberg
Nichols Field en A. N. Y.
Hqs. Phil. Dept. bye

Mayo 14
Nichols Field en Hqs. Phil. Dept.
N.C.O. Club en Sternberg
A.E. Y.M.C.A. en A. N. Y.
Manila Club bye.

Demuestran la mejor manera de hacerlo

En la fotografia aparecen "Big Poison" Paul Waner de los Piratas de Pittsburg y Max Carey, anteriormente de los Dodgers de Brooklyn, practicando en Miami el bateo y haciendo una demostracion de "como lo hacen" ellos.

Se reanudara esta tarde a las 6 el torneo de handball

El torneo intercomercial de handball que se inauguró el jueves pasado se reanudará a las 6 de esta tarde con tres partidos señalados en el programa. Los juegos, que se levarán a cabo en el gimnasio de la YMCA, será entre Tabungi, de la Long Distance Telephone y Toribio, de Heacock; Asidao, de Heacock y De la Cruz, de Ramón Roces Publications; Villar, de Education y Oregas, del Manila Gas.

Dos partidos de ping-pong se jugarán este día. D. Cruz medirá fuerzas con E. Cruz, mientras que Fribal se verá con Rodil.

La lista de contendientes en handball y el programa de juegos va a continuación:

Asidao, Heacock; Toribio, Heacock; Cruz, Heacock; Vicente, Shell; Trujillo, Shell; Salvador, Shell; Changco, S. M. Brewery; Ontangco, S. M. Brewery; Mariano, Phil. Long Dist.; Tanbungui, Phil. Long Dist; De la Cruz, R. Roces Pub.; García, R. Roces Pub.; Racela, R. Dollar Line; Gallego, M. Gas; Oregas, M. Gas; Narvaez, I. Beck; Madarang, Peco; Olarte, Peco; y Villar, Peco.

PROGRAMA
Marzo 28, 6:00 p. m.
Tanbungi vs. Toribio.
Asidao vs. De la Cruz.
Villar vs. Oregas.
Marzo 31, 6:30 p. m.
Olarte vs. Narvaez.
García vs. Ontangco.
Salvador vs. Oregas.
Abril 2, 6:30 p. m.
Racela vs. Vicente.
Changco vs. Trujillo.
Ganador del 4 vs. Ganador del 8.
Abril 4, 6:00 p. m.
Ganador del 5 vs. Ganador del 10.
Ganador del 6 vs. Ganador del 15.
Abril 7, 6:30 p. m.
(Semi-finales)
Ganador del 12 vs. Ganador del 14.
Ganador del 13 vs. Ganador del 15.
Abril 11, 6:00 p. m.
(Finales)
Ganador del 16 vs. Ganador del 17.

SERIE DE PING-PONG

Nicolás, Alhambra; E. Cruz, Alhambra; Eribal, Heacock; Coronel, Heacock; Hernandez, Shell; D. Cruz, S. M. Brewery; Dizon, S. M. Brewery; Rodil, S. M. Brewery; G. Salle, S. S. Laundry; P. Salle, S. S. Laundry; Narvaez, I. Beck; y Paragas, Dollar Line.

PROGRAMA
Marzo 28, 6:00 p. m.
D. Cruz vs. E. Cruz.
Eribal vs. Rodil.
Marzo 30, 6:30 p. m.
Ganador del 1 vs. Ganador del 3.
Ganador del 2 vs. Ganador del 4.
Abril 1, 6:30 p. m.
(Semi-finales)
Ganador del 5 vs. Ganador del 7.
Ganador del 6 vs. Ganador del 8.
Abril 4, 6:00 p. m.
(Finales)
Ganador del 9 vs. Ganador del 10.

NOTAS PRE-OLIMPICAS

¿Desea usted una villa propia en Berlin?

Para la Olimpiada de Berlin en 1936 habrá a disposición de los visitantes olímpicos, además de cien mil y más cuartos en hoteles y casas particulares, todos ellos instalados con todas las comodidades que puede ofrecer una ciudad moderna de cuatro millones de habitantes, una cantidad no poco considerable de casas de campo y viviendas en sitios deliciosos e higiénicos. Estas casas distan unos 25 kilómetros de los barrios occidentales de la gran urbe. Las personas que prefieran alojarse en una de estas villas o quintas durante los juegos podrán dirigirse a la misma entidad encargada de proporcionar alojamientos en hoteles y casas particulares: Olympia Quartier-und Verkehrsamt, Berlin C 2, Muhlendamm 1.

¿Qué edad tienen los cinco aros olímpicos?

Cuando se celebraron los Juegos Olímpicos en Estocolmo todavía no habia una bandera olímpica propia. En 1914 fué cuando el Barón de Coubertín trazó el conocido símbolo de los cinco aros entrelazados en los colores azul, negro, amarillo, verde y rojo sobre fondo blanco. Los aros simbolizan, como nadie ignora, los cinco continentes unidos por el olímpico o, mejor dicho, por la idea olímpica. Estos colores, en contra lo que se cree generalmente, nada tienen que ver con los continentes en el sentido de que el negro se refiera a Africa, el amarillo a Asia, etc. Se eligieron los cinco colores porque con ellos pueden hacerse las banderas nacionales de todos los países del mundo, o porque podían hacerse por lo menos antes de la Gran Guerra.

Coubertín encargó en 1914 unas 500 banderas olímpicas en el "Bon Marché" de Paris. La primera vez que se izó públicamente la bandera con los cinco aros entrelazados fué el 14 de junio de 1914, día sábado, vísperas de la inauguración del Congreso Olímpico y con motivo de una fiesta celebrada por el Conde y la Condesa de Bertier.

El 14 de junio fué esta misma bandera la que, llevada por seis exploradores, acompañó al Presidente Poincaré a la fiesta del 20.o aniversario de la fundación de los Juegos Olímpicos. Desde entonces no había fiesta o excursión de carácter deportivo en la que no se viera ondear la nueva bandera, que fué muy del agrado de todos y que muchos congresistas llevaron a su casa como recuerdo de los días pasados en Paris.

En 1915 enarbólose por primera vez la bandera olímpica en el Ayuntamiento de Lausana, al ser [illegible]ladado a esta ciudad el domicilio social del Comité Olímpico Int[illegible]cional con motivo de la guerra europea. Sirvió asimismo para ornar en 1916 en San Francisco el patio de honor de la Plaza pr[illegible] con ocasión de una gran exposición celebrada en dicha ciudad con el nombre de "Día del Comité Olímpico Internacional" (International Olympic Committee Day).

En Amberes, durante los Juegos Olímpicos celebrados en esta ciudad, se vió ondear por primera vez la bandera de los Aros olímpicos sobre atletas empeñados en duras y reñidas pruebas olímpicas ante numeroso público. La bandera de satén donada en 1920 por el Comité Olímpico belga se conserva siempre en poder de la ciudad donde se han celebrado últimamente los Juegos Olímpicos; en la actualidad se encuentra, por consiguiente, en el Ayuntamiento de Los Angeles. El Alcalde de esta ciudad, Hon. John C. Porter, la traerá el año próximo a Berlin y la entregará durante al acto de clausura al Presidente del Comité Olímpico Internacional Conde Baillet-Latour, quien, a su vez la entregará al Alcalde de Berlin Dr. Sahm para que la conserve hasta la próxima olimpiada.

El deporte hace 2,500 años

Con motivo de los Juegos Olímpicos, el Comité Organizador de la XI Olimpiada celebrará una exposición deportivo-arqueológica a la cual presta su colaboración la Dirección General de los Museos Nacionales. La Exposición llevará por título "El Deporte entre los Helenos" y quedará instalada en dependencias del Museo Germánico, en la llamada Isla de los Museos. Con ayuda de monumentos conservados hasta nuestros días y de reproducciones, el certamen ofrecerá a los visitantes un cuadro completo del esplendor que los deportes llegaron a alcanzar durante 300 años, entre los siglos VI y III antes de nuestra era, y cumplirá una doble misión, artística y pedagógico-deportiva. En la exposición quedará puesto de manifiesto cómo la gimnasia helénica fué, junto con los motivos religiosos, la fuente principal de inspiración para el arte helénico y el origen de un sinnúmero de obras de imperecedera belleza. Al propio tiempo procurará ofrecer una representación viviente y comprensible de lo que fué el deporte antiguo, en su esencia, su técnica y su funcionamiento.

Dos clases de objetos figurarán de preferencia en las instalaciones de la Exposición: obras de arte de grandes proporciones (esculturas y relieves) y obras de arte de menor cuantía y de arte aplicado: ánforas bronces de pequeñas dimensiones, teracottas, etc. Aun cuando del gran tesoro de obras de arte de primer orden que la antigüedad llegó a reunir, sólo han llegado hasta nosotros relativamente pocas y en gran parte mutiladas o en reproducciones de épocas posteriores, hay entre ellas, sin embargo, un número de piezas ya famosas en la antigüedad que por tratar motivos gimnásticos o por representar en su desnudez el cuerpo juvenil masculino, son testimonios indirectos de la influencia que la animada vida del Gimnasio y de la Palestra ejerció sobre los artistas helénicos, afinando su visión y estimulando su fantasía. No hace falta, por lo tanto, circunscribirse a las obras de arte de definido caráct[illegible] gimnástico, sino que puede extenderse también a esculturas y relieves que tengan en los ejercicios físicos el origen de su concepción. Entre los objetos de arte men[illegible] los cuales el tema mismo reviste mayor importancia que la forma artística como haya sido tratado, merecen especial mención las ánforas, dado que la época de mayor esplend[illegible] de la cerámica helénica coincide, precisamente, con la máxima floración de los deportes en la Helada.

SERVILLON Y DIAZ POR EL CAMPEONATO

De la clase "A", del torneo de tennis entre miembros del Laong Laan Tennis Club.—Vargas gana

Mariano Servillón y Rodrigo Diaz, dos tennistas de rango, medirán fuerzas en el partido de campeonato en relación con el torneo entre miembros del Laong Laan Tennis Club, que se ha venido celebrando últimamente. Este partido será en la clase "A" y la fecha en que se celebrará, se anunciará más tarde.

Servillón se cualificó para jugar en el partido decisivo venciendo a Sam Ang en uno de los partidos semifinales mientras que Rodrigo Diaz eliminó a Mauricio Zamora en otro juego, por los recuentos finales de 6—3, 6—4.

En el grupo "B" José Ma. Ansaldo se verá con J. Abella, en el partido decisivo.

J. Pabalan ganó el campeonato en la clase "C" venciendo a Rafael Iglesias en el partido decisivo por 6—3, 6—1.

El Subsecretario Jorge B. Vargas ganó el torneo en la clase "D" venciendo a A. Flores por el recuento final de 6—0, 6—2.

Resultados:

Clase "A"
Semi-finales
Rodrigo Diaz venció a Mauricio Zamora, 6—3, 6—4.
Mariano Servillón venció a Sam Ang, 6—4, 6—4.

Clase "B"
Semi-finales
José M. Ansaldo venció a R. J. Gonzales, 6—3, 6—2.
J. Abella venció a F. B. Wijangco, 6—1, 6—1.

Clase "C"
Finales
J. Pabalan venció a Rafael Iglesias, 6—3, 6—1.

Clase "D"
Finales
Subsecretario Jorge B. Vargas venció a A. Flores, 6—0, 6—2.

Oferta Especial!
Estuche Marmolita de Williams "Holder Top"
con una barra de Jabon Williams para Afeitar al precio corriente
y
una barra extra de Williams para Afeitar Gratis

● El estuche Marmolita de Williams, envase "Holder Top", es bellísimo, fabricado para durar toda la vida. Su adaptabilidad para el repuesto, le permite a Ud. conseguir la más alta calidad por el precio más bajo.
Esta es verdadera economía al afeitarse. Y recuerde, una barra Williams dura de cinco a seis meses. Es todo jabón. Un poquito rinde muchísimo, le brinda una espuma, rica, superabundante, que suaviza rápidamente la barba—hace que las afeitadas más lisas sean cómodas y refrescantes.
Para economía—comodidad—conveniencia—use el Jabón de Afeitar Williams, en el estuche Marmolita. Compre uno hoy.

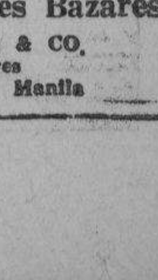

EN EL ESTUCHE MARMOLITA.
JABON DE AFEITAR "HOLDER TOP"
Williams
De Venta en todas las Boticas y los Mejores Bazares
F. B STEVENS & CO.
Distribuidores
227 Calle David, Manila

Dr. C. Jährling's
NEURISAN
Recomendado para
Inquietud nerviosa · Insomnia · Histeria · Hipocondria-sis · Neuralgia · Hipertonia · Epilepsia · etc.
DEPOSITO: BOTICA DE SANTA CRUZ, PLAZA GOITI, MANILA.
Valeriana root 15 Gm.; Phenylaethylmalonylurea 0.5 Gm.; Excipiens & Aromatics q.s. 100 Gm.; Alcohol 4%

Evite la Calvicie
Ataque a tiempo la causa de la caída del cabello. Vigorice las raíces nutriendo el pericráneo con el maravilloso tónico
Tricófero de BARRY
que elimina la caspa (la implacable enemiga del cabello) y vigoriza las raíces, haciendo que el cabello renazca abundante y sedoso. Conserva el cabello siempre peinado y le imparte esa suavidad y lustre que tanto se admira.

M.E.C.D. 2016

Mayores facilidades de credito dara el Banco a los pequeños agricultores

Planes ya perfeccionados que se someteran a la consideración del Presidente Quezon y a la Junta de Directores

El plan de extender facilidades bancarias a los pequeños agricultores, comerciantes é industriales filipinos, será sometido á la directiva del Banco Nacional en la próxima reunión de dicho cuerpo, según se ha llegado a saber este día.

Los planes para esta extensión de las facilidades de crédito á los pequeños ya estan perfeccionados y solo falta la aprobación del Presidente Quezon para poder someterlos oficialmente á los directores del Banco Nacional.

Segun se ha llegado a saber, las principales condiciones que se requieran en la concesion de préstamos bancarios a los pequeños agricultores, comerciantes e industriales, consistira principalmente en los siguientes:

Calculo aproximado de la cosecha que levanta el solicitante del prestamo.

Reputación del mismo como persona responsable.

Extensión de la propiedad que cultiva.

Numero de familias que dependen del mismo.

Y otros recursos de que dispone.

En los planes sometidos a la consideración del Presidente se recalca la imperiosa necesidad de que el Banco Nacional como institución de credito del gobierno acuda en socorro de los pequeños agricultores comerciantes e industriales.

Los prestamos que se soliciten seran dedicados exclusivamente para mejorar el negocio del solicitante y de ningun modo para capitalizar otras actividades que tiene en proyecto.

Ascendido

Ten. ANTONIO E. SORIANO

Teniendo en cuenta las necesidades que en adelante tendrá el ejercito filipino durante su organizacion, el General Jose de los Reyes, ha dispuesto hoy, por medio de una orden el ascenso del Farmaceutico de la Constabularia Teniente Antonio E. Soriano, de segundo a primer teniente.

El Teniente Soriano que ha estado asignado en Manila es el unico farmaceutico que tiene el ejercito, y se espera que sus servicios serán muy necesarios durante este periodo de organizacion.

Tambien han sido ascendidos de segundos a primeros tenientes los siguientes oficiales dentistas: Agustin L. Zarate; Clifford F. Hawkins, Salvador B. Ocampo Tomas T. Paredes y Antonio F. Santos.

Un campeon de equitación llega de...

(Continuacion de la pagina 1)

comandante Otoki, el Capitan A. Matsui, el Teniente M. Iwahashi y el Teniente H. Inanami.

"Espero encontrar una fuerte lucha en Berlin, mucha mas fuerte quiza que la de Los Angeles en 1932 en que casi todos los paises del mundo estuvieron representados en el evento de equitacion" declaro el Capitan Nishi.

Por el mismo barco desembarcaron hoy en Manila de paso para Europa el Dr. Oskar P. Trantmanny, embajador aleman en China y el Consul General de Holanda en Nanking, el Hon. Fand Walree. Dos manilenses regresaron a la capital por el "Scharnhorst" y son D. Jose J. Fernandez y Jose Crespo.

Todo quieto informa Fort

(Continuación de la página 1)

tados esta mañana, declararon que ellos esperan una inscripción tranquila en toda la Morolandia. De todos modos, en caso de un desorden, los soldados de alla estan preparados para contrarrestarlo.

Los siguientes datos demuestran el número de moros y otros habitantes de Mindanao que van a cumplir 20 años este año, y el número que probablemente será llamado para ser entrenado militarmente, de acuerdo con lo que permiten los gastos:

Agusan, 654 jovenes, de los que solo serán llamados 30; Bukidnon, 512, para ser llamados 23; Cotabato, 2,200, para ser llamados 99; Davao, 1,527 para ser llamados 70; Lanao, 1,417 para ser llamados 64; Sulu, 2,584 para ser llamados 117; y Zamboanga 1,986 para ser llamados 90.

En resumen, de los 10,880 jovenes que se espera que se registrarán en Mindanao y Jolo no serán llamados para entrenarse militarmente mas que 493.

Palting acusa hoy al profesor Gamboa

(Continuación de la página 1)

Leyes unánimemente desestimó al Profesor Gamboa en mi caso", dice Palting, quien terminó diciendo:

"Es muy claro que el Profesor Gamboa fué negligente al no informar mi nota (observaciones hechas en la reunión del profesorado del Colegio de Leyes). ¿Por qué he de sufrir por su negligencia? El año pasado el Profesor Gamboa también demostró discrimen contra mi y este año bloqueó todo remedio disponible para mi caso."

Por su parte el Profesor Vicente Lontok, con respecto a la sesión del Consejo de la U. P. en que se trató de este mismo asunto hace la siguiente aclaración:

"Refiriéndome al suelto en "La Vanguardia" de ayer sobre la sesión del Consejo de la Universidad de Filipinas y para poner las cosas en su verdadero lugar, rogaría, como el profesor de derecho que pidió el descarte de ciertas observaciones del Dr. Arturo García, se sirva hacer constar en su popular periódico que la frase cuyo descarte he pedido era aquella donde el orador dijo que la sesión de la facultad de derecho "was a fracas" (era un tumulto). En justicia, pues, al Dr. García y otros, quiero manifestar que ellos no han hecho acusaciones de parcialidad contra la facultad de derecho."

Un recaudador es asesinado en Jolo

(Continuacion de la pagina 1)

trado en una senda del bosque, en el sitio de Kunalum, a unos dos kilometros de la carretera provincial de Indanan a Maimbung, a las dos de ayer tarde.

Una mujer que pasó por el lugar halló el cadaver y notificó inmediatamente al concejal Saliling, cuya residencia esta a unos veinte metros de la escena. Soldados mandados por el Teniente Rodriguez, el fiscal Braganza, su delegado y el corresponsal de la TVT, fueron presurosamente al sitio, llegando a hora avanzada de la tarde.

Los soldados encontraron en la escena a unos cien moros armados, simpatizadores de la victima, que parecian estar resueltos a vengarla. Los oficiales tuvieron que hablar a los moros exaltados para apaciguarles. Estos se calmaron por fin y se dispersaron.

Un examen practicado demuestra que Paragas fué muerto a sangre fria. La cantidad de un peso y cuarenta centavos y una plumafuente fueron encontradas en sus bolsillos. Los investigadores han sentado la conclusión de que el movil del crimen no fue el robo.

El concejal Saliling declaró que Paragas habia llegado a Kunalum a hora temprana de la mañana de ayer para cobrar impuestos de cedula. Paso por la casa del concejal al mediodia para comer. Minutos después de las doce, Paragas notó que su caballo, que habia atado debajo de la casa, habia desaparecido y bajó, dejando todos los papeles del gobierno y dinero que asciende a centenares de pesos en la casa, para buscar a su caballo en el bosque cercano. No volvió mas.

Paragas era escribiente del tesorero Marjukin que fue asesinado en Indanan hace meses pero fue trasladado a Maimbung por el Gobernador Fugate hace un mes. El fiscal esta buscando pistas de la posible relación del asesinato de Paragas con el asesinato de Marjukin y partió para Indanan esta mañana para practicar una investigación.

Paragas tenia quince años de servicio excelente como escribiente. Con anterioridad, habia sido sargento de la constabularia. Su cadaver esta hoy en la morgue, habiendo sido conducido por los oficiales anoche. Era viudo y ha dejado a varios hijos.

DE LOS REYES HABLA A NUEVOS ENTRENADORES

Termina la preparación de 73 oficiales que irán a provincias

Ceremonias sencillas se celebraron esta mañana en las barracas de Gagalangin con motivo del termino de la instrucción especial a que se han sometido setenta y tres oficiales del ejercito filipino, quienes mas tarde enseñaran a los jovenes de 20 años que sean llamados mas tarde, en diferentes provincias.

En las ceremonias estuvieron presentes los Generales Jose de los Reyes y Basilio J. Valdes, y los Coroneles Guillermo B. Francisco y Charles A. Livingston, asi como el Comandante Ord, que actua como representante del General McArthur en la organización del ejercito filipino.

El General De los Reyes felicitó a los oficiales que pronto partirán a diferentes provincias, diciéndoles que en ellos se cifra la esperanza de sus jefes y de todos los funcionarios del Gobierno de la Mancomunidad y que confia que desplegaran todos los esfuerzos de que sean capaces para dar un buen entrenamiento militar a los jovenes.

De paso, el General De los Reyes habló de la supuesta oposición de ciertos elementos a este entrenamiento militar, asegurando que el pueblo no está realmente opuesto sino que algunos no comprenden el verdadero espiritu de la ley y otros están tan solo influidos por agitadores de profesión.

Dijo que espera que no ocurrirá nada anormal y que las masas, una vez hayan comprendido la situación y su deber como ciudadanos, se presentarán voluntariamente para tener opción a ser llamados después para el entrenamiento militar.

El Comandante Ord también hizo una corta alocución, asi como el Comandante Emmanuel Baja, bajo cuya dirección se llevó a cabo el entrenamiento de los 73 oficiales.

El Duce invita a Roma al delegado....

(Continuación de la página 1)

nol, Secretario General de la Liga.

Selassie lleva a casi todo su ejercito al este de Gondar

Addis Abeba, 27 de marzo.—El Emperador Haile Selassie, acompañado de casi todo su ejercito, se ha trasladado este dia de Quoram a un punto cerca de Sokota, a 100 millas al este de Gondar, donde estan apostados los ejercitos de Ras Kassa y Ras Imru esperando a los italianos.

Creese que, trasladando su ejercito, el Negus ha reforzado grandemente la posición estrategica de las fuerzas abisinias en el frente norte.

Mientras tanto, los italianos en el norte estan avanzando rapidamente hacia el sur, y se cree inminente una gran batalla.

La ambulancia sueca otra vez bombardeada

Addis Abeba, 28 de marzo.—La unidad de la ambulancia sueca en el frente sur fue destruida parcialmente, segun informes, ayer durante un intento de bombardeo en Goba, provincia de Bale.

Parece que la unidad es la misma, mandada por el doctor Hylander, que fue bombardeada por los italianos cerca de Dolo en diciembre último.

Hoffman otra vez sale en defensa de....

(Continuación de la página 1)

version sobre como llego a tener en su poder el dinero de rescate de Lindbergh. Se dice que el carpintero aleman ha suscrito una declaración, diciendo que habia comprado el dinero del rescate. Se recordara que en su poder hallaron más de $14,000 de este dinero.

Las autoridades de la penitenciaria desmienten el rumor, diciendo que, de ser cierta la declaración, hubiera pasado por sus manos. Dicen que "Hauptmann no ha modificado la versión."

Los abogados de Hauptmann manifiestan que tienen pruebas bastantes para pedir una nueva vista, si el Tribunal de Indultos rechaza la segunda peticion de Hauptmann para la conmutación de su pena de muerte con cadena perpetua. El Tribunal de Indultos examinara su petición el sábado o el lunes. Los abogados del carpintero convicto no han querido revelar las pruebas que poseen.

En algunos circulos se interpreta la última declaración del gobernador Hoffmann como un indicio mas de la improbabilidad de que Hauptmann consiga otra suspension. Wilentz y otras autoridades legales han sostenido que la facultad de suspension de la condena en el caso Hauptmann habia expirado mucho antes de que el gobernador hubiera aplazado por primera vez la ejecución el 16 de enero.

La acusación ha anunciado que se opondria a todo recurso de suspensión, llevando el asunto a los juzgados.

Hauptmann reitera su creencia de que algo habrá que volvera a suspender su electrocución.

Setenta y tres oficiales terminan su entrenamiento

Fotografia tomada en las barracas de Gagalangin mientras el General Jose de los Reyes dirigia la palabra a los 73 oficiales del ejercito que pronto partiran para diferentes provincias, concluido su entrenamiento especial, para encargarse de la instruccion militar de los jovenes, En el clisé aparecen sentados de izquierda a derecha, el Teniente Jardeleza, Capitan Dioquino, Coronel Livingston, Coronel Francisco, General Valdes, General De los Reyes, Comandante Baja, Comandante Olimpia, Teniente Torres y Teniente Dabu.

Fajardo pide ayuda de la Constabularia

(Continuacion de la pagina 1)

andando durante 15 dias. Además, los profugos se muestran tan hostiles a cualquier extraño que llega hasta donde ellos se encuentran, que constituyen un peligro inminente para los que tengan intención de atraparlos.

Al paracer, los leprosos se han indentificado tan bien con los tribeños residentes de aquellas montañas que estos no los denuncian y por tanto cuesta mucho localizarlos. Solamente la Constabularia que esta debidamente armada podria organizar un "raid" contra los profugos, segun se cree.

Las primeras noticias sobre la existencia de esta pequeña colonia de leprosos, en las inmediaciones de Brooks Point, Palawan, fueron traidas a Manila por un minero americano que recientemente estuvo por aquellas regiones para fines de exploración minera. Inmediatamente la Sanidad escribió al Dr. Legaspi pidiendo la confirmación de las noticias.

El ex-profesor Francisco ha fallecido hoy

Victima de una larga y penosa enfermedad fallecio a las 12:15 de esta madrugada el Sr. Vicente Francisco, ex-profesor de Bellas Artes. El cadaver se halla de cuerpo presente en la residencia de su cuñada la Sra. Da. Carmen Vda. de Francisco, calle G. Tuason No. 185, interior.

En Sevilla no se confiscarán las....

(Continuación de la página 1)

pais llevandose consigo fondos de beneficencia publica, ha sido puesto en libertad por orden de los tribunales de justicia.

El señor Dencas no ha podido beneficiarse hasta ahora de la ley de amnistia, pues el desfalco no esta reconocido como un delito politico. Sin embargo, se ha ordenado su perdon bajo el fundamento de que el señor Dencas, que habia sido anteriormente caudillo de la Juventud Separatista de Cataluña, habia dicho que habia sacado el dinero para comprar armas, automoviles blindados y municiones para equipar las fuerzas marxistas.

Fusión de organizaciones socialistas, acordada

Madrid, 27 de marzo.—Despues de unas deliberaciones que duraron varias horas, los caudillos del Partido Social Democrata y de la Juventud Comunista de España decidieron amalgamar las dos organizaciones bajo el titulo de "Federacion de la Juventud Socialista de España." Esta medida es el resultado de instrucciones traidas de Moscu por una delegacion de jovenes marxistas españoles.

Otros dos muertos en un encuentro

(De la "Associated Press")

Madrid, 27 de marzo.—Dos personas murieron en refriegas habidas este dia entre comunistas y fascistas en Malaga y Coruña.

SE QUEJARA A WASHINGTON UN...

(Continuación de la página 1)

fin.

"Algunos escupieron a mi esposa", alega

Entrevistado anoche en el Manila Hotel donde el y su esposa se hospedarán hasta que obtengan pasaje en otro barco, Mr. Simonds alegó muchos casos de abuso y maltrato a que él y su esposa fueron sometidos por los pasajeros alemanes del "Reliance." Declaró que algunos turistas alemanes llegaron inclusive a escupir a su esposa.

El incidente comenzó en Singapur como resultado de una declaración que hizo Mr. Simonds al "Malaya Tribune," en el sentido de que "no cree que ninguno convendrá con Alemania sobre cualquier asunto porque ella considera los convenios como meros pedazos de papel." Esta declaración fué suficiente, según Mr. Simonds, para que desde entonces los pasajeros alemanes hicieran todo lo posible para que el y su esposa tuvieran un viaje desagradable. La situación llegó a tal grado que ellos se vieron obligados a encerrarse en sus camarotes. Temiendo que los envenenaran, se aprovisionaron de laterías en su camarote y ellos mismos preparaban sus comidas.

Un alemán amigo de ellos y que les defendió, según Mr. Simmonds, fué atacado por sus paisanos y amenazado con ser encarcelado y condenado a trabajos forzados a su llegada a Alemania.

Cambiando de parecer, Mr. Simonds ha decidido aplazar hasta su regreso a America, el planteamiento a las autoridades correspondientes de su queja por la vejacion de que fué objeto a borde del barco. Mr. Simonds tenia el plan de verse con el Alto Comisionado Frank Murphy esta mañana para presentar formalmente su caso, pero más tarde cambió de parecer.

"No creo que debo plantear el asunto por las vias diplomáticas," declaró Mr. Simonds al ser entrevistado esta mañana en el Manila Hotel. "Creo que es preferible esperar hasta mi regreso a los Estados Unidos para plantear directamente el asunto a las autoridades de Washington."

Mr. Simonds reiteró esta mañana su indignación por el trato de que habia sido objeto por parte de los pasajeros alemanes en el "Reliance" desde que ellos llegaron a Singapore. "Fue sencillamente insoportable," dijo.

Declaró que acostumbrado a hablar libremente en su pais, no ha tenido en cuenta, al hacer la declaración que hizo en Singapore, que la misma ofendería a los alemanes abordo. "Lo mismo podría haber atacado al Presidente de mi pais o a Hitler y seguro estoy que de haberlo hecho aqui o en America, ninguno me hubiese molestado. Es que en America, el ciudadano particular es el verdadero soberano y el presidente no es más que un servidor del pueblo. No pasa lo mismo en Alemania. Allí los ciudadanos son los servidores de Hitler".

Mr. Simonds informó asimismo que hasta ahora no ha decidido aun el barco que tomará desde Manila para su viaje de regreso a America, pero dijo que es posible que él y su señora cojan el "Empress of Canada" que zarpa el lunes si encuentra acomodo alli.

En compañia de un detective, Mr. Simonds dió un paseo por el sitio comercial de la ciudad esta mañana regresando hacia las once al hotel. Su señora se quedó toda la mañana de hoy encerrada en su habitacion en el hotel.

Tuvo protección y trato cortes, dice el capitan

Mr. Simonds no fue maltratado de obra a bordo del vapor 'Reliance' y mientras estuvo en el barco, juntamente con su señora, recibio toda la proteccion y toda la cortesia a que tiene derecho un pasajero sin distincion de nacionalidad, credo o estado social. Esta fue la principal declaracion hecha al mediodia de hoy por el Comodoro Fritz Kruse, comandante del "Reliance" y decano de todos los capitanes de barcos de la poderosa empresa naviera "Hapag".

"Mr. Simonds estaba libre para tener una opinion como todos la tenemos," declaro el Comodoro Eruse, "pero el debio comprender que un barco es considerado parte del territorio cuya bandera despliega. El 'Reliance' era pues considerado territorio aleman y al hablar contra Alemania estaba en el caso de un extranjero que en pleno Berlin insulta al Canciller Hitler o al pueblo aleman."

El Comodoro Kruse revelo, que horas antes de llegar el 'Reliance' a Manila y cuando Mr. Simonds fue a hablarle de su plan de abandonar el barco en Manila por el incidente, este le presento de paso sus excusas, reconociendo que el (Mr. Simonds) no debio expresar una opinion que podria herir naturalmente a sus combarcanos alemanes, teniendo en cuenta que estaba entre subditos de Alemania y en un barco aleman.

Iba a cubierta con un grueso bastón

Mr. Simonds, según el Comodoro Kruse, pidió que le enviasen laterías a su camarote por temor a que alguien le envenenase y más tarde, subía a cubierta empuñando un grueso bastón como un hombre que se ve rodeado de agresores y que va a vender cara su vida. Estos dos gestos de Mr. Simonds, a pesar de poder ser calificados de insultos al jefe del barco y los demás pasajeros, no fueron considerados siquiera por él, según el Comodoro Kruse.

Explicando las declaraciones de Mr. Simonds acerca del hecho que él alega de que algunos alemanes escupieron a su esposa, el Comodoro las desmiente relatando un incidente que tuvo lugar en la piscina del barco, y cuando la esposa de Mr. Simonds tomó un baño. A la sazón, el tanque estaba lleno de bañistas. Alguna salpicadura de agua, según el Capitán del "Reliance" debió ser interpretada como un salivazo.

"Es la primera vez que a bordo de un barco mio o cualquier barco de mi compañía ocurre un incidente tan lamentable como este. El mismo es perfectamente explicable teniendo en cuenta lo sobrecargado que está el ambiente con motivo de la situación europea. La más ligera falta de tacto podía engendrar un incendio. Yo y conmigo toda la oficialidad y tripulación somos responsables de la protección de que es merecedor todo pasajero del barco. Pero yo no puedo imponerme sobre los sentimientos de esos mismos pasajeros y obligarles a que hablen con quienes no quieren hablar. Esto está fuera de mi jurisdicción."

Todos los pasajeros americanos a bordo del "Reliance" con excepción naturalmente de Mr. Simonds y señora, según informes, ofrecieron una cena a los pasajeros alemanes para demostrarles que ellos no comulgaban en manera alguna con las declaraciones de su compatriota acerca de Alemania y los alemanes.

La version del que dirige el viaje

Por su parte, W. Querner, director del viaje de turismo en el "Reliance" manifesto que las declaraciones de Mr. Simmonds son exageradas. En verdad, dijo Mr. Querner, que con motivo del "statement" de Mr. Simmonds en Singapur los 86 viajeros alemanes en el barco ya no quisieron tener tratos con el y su esposa pero, todo fue puramente pasivo y no hubo ninguna agresividad. El aleman amigo de Mr. Simmonds, según Mr. Querner, no fue atacado por su paisanos. Por su asociacion con Mr. Simmonds tuvo una pelea con un pasajero aleman, pero el incidente fue puramente personal, segun Mr. Querner. Desmintio tambien que algunos alemanes hayan escupido a Mrs. Simmonds y monds y su esposa de que seran envenenados a bordo del barco son ridiculos.

La compañia Simonds exporto cascos de acero

(De la "Associated Press")

Boston, Mas., 27 de marzo.—Alvan T. Simonds, presidente de la "Simonds Saw and Steel Company" de Boston, que abandonó el oceanico **Reliance** en Manila pues de haber denunciado a sus pasajeros alemanes de haber dimitido de la Legion Americana a su señora y a él personalmente, 1933, diciendo que las dificultades pago inmediato de los bonos eran "una calamidad".

Durante la guerra mundial la compañia Simonds exportó millones de acero a Francia. Simonds es capitan de reserva de artillería.

Mr. Simonds fue capitan del ejercito americano durante la guerra mundial. Es miembro de la Asociacion de Economistas Americanos y director de la Cámara de Comercio de Estados Unidos.

UNA CONVENCION DE AGENTES DEL CREDITO

Se celebrara todo el día de mañana en Pásig; altos funcionarios hablaran

Con la asistencia de altos funcionarios insulares y provinciales, la segunda convencion anual de las diferentes asociaciones cooperativas de credito agricola de dieciseis municipios de la provincia de Rizal se celebrará mañana por la mañana en el Capitolio Provincial en Pasig, bajo los auspicios de la Federacion de Credito Rural de Rizal. Asuntos sobre creditos rurales y mercado cooperativo entre los agricultores de la provincia se discutirán en la convencion.

El acto durará todo el dia y comenzará a las 7:30 en punto de la mañana, en que tendra lugar el registro de los delegados. Se espera la asistencia de los miembros de todas las juntas directivas y funcionarios de las diferentes asociaciones.

Los que hablaran durante la convencion son: Secretario Eulogio Rodriguez de Agricultura y Comercio; el Diputado Emilio de la Paz; el Gobernador Francisco Sevilla; el Diector Cornelio Balmaceda de la oficina de Comercio; el Tesorero Provincial Balbino Kabigting; y el Auditor Provincial Angel Angeles de Rizal.

Una joven se tira de la ventana de una casa

Maria Eucinares, de 28 años de edad, natural de Gubat, Sorsogon, una de las mujeres reclutadas por la Luzon Employment Agency de la calle Juan Luna No. 1672, para ser empleada como criada atento contra su vida a las 9 de anoche tirandose desde la ventana de la casa donde esta acuartelada, al suelo, una altura de cinco metros.

La muchacha se halla ahora en grave estado en el Hospital General. Segun un compañero suyo, la causa ha sido un desequilibrio mental, pues anoche Eucinares mostro mucha preocupacion y no quiso dormir apesar de que asi lo aconsejaban sus compañeras.

LAS EMPRE... DEL GOBI... PAGAN LIC...

Ninguna de las ... nacionales esta ex... Rentas Inter...

Las empresas del gob... los impuestos correspon... rentas internas, segun... Oficina de Rentas Inte... tiendo la noticia de q... nancias del Banco Nacio... pañía de Cemento y el... tel de ningún modo es... a los impuestos sobre ... tas y licencias porque ... raciones del gobierno.

La verdad dice la ofi... tas es que dichos negoc... jetos a los varios impue... tas internas del mismo ... estan gravadas las corpo... vadas, pues las empre... bierno no gozan de ... ción solamente porque ... tiene interés dominante.

Los varios impuestos ... pagados por el Banco N... Compañía de Cemento ... Hotel durante 1935, lle... 216.25. De hecho, en ... decisión del Tribunal S... Filipinas en el caso de ... City Bank, que fué ... confirmado por el Tribu... mo Federal, el Banco N... como los otros bancos ... National City Bank, es... sente operando en una ... desventajosa porque ... instituciones tienen que ... puestos de rentas Inter... capital y los depositos ... City Bank, esta exento ... gravamenes.

Quezon llegan... Masbate a las...

(Continuación de la ...

misionado Frank Murp... bros del gabinete, diput... funcionarios. El Alto ... Murphy es el que hará ... los diplomas a los nuevos ... de Sto. Tomas esta tarde.

La comitiva de legislad... a Japón esperara a Que...

Por esperar al Presid... lipinas, que habia estad... landia, la comitiva legi... visitara en viaje de bu... tad a paises del Extre... no se embarcara sino ... del actual, a bordo de ... of Canada". "Yo soy ... putado Manuel A. Alzat... te del Comité de Relac... políticas y cumpleme... trucciones del Jefe de ... antes de proceder al v...

Esta mañana el mism... tante estuvo a confere... Secretario de Hacienda ... como presidente del Co... nal Económico. "Tengo... seos de estudiar el pro... industria y la producci... pón, tanto como mie... Asamblea que como re... en la misma de regre... ras". En efecto, el Dipu... te representa a Nueva E... Asamblea y en si mi... arrocero.

Forman la comitiva ... que saldra el lunes los ... Guillermo Z. Villanueva, ... Alzate y Pedro Vera. Ac... sul General y el Vice-C... Japón en Manila les ofr... un "sukiyaki party" en ... Blossom". En el agape ... el representante consular ... kado, segun el Diputado ... expreso, al brindar, en es... cidos terminos:

"Cada dia de mi estan... lipinas me hace mas ... Confio en que la visita ... al Japón les hara a los ... de la comitiva legislativa ... ciativos del pueblo nipón ... putado Alzate le cayo ... según él mismo confiesa, ... ración y brindis de cord... representante consular de...

¡MEJOR SABOR OBTIENE V. POR SU DINERO CON ESTA MEZCLA DE CAFÉS SELECTOS!

Cada centavo de su costo significa mejor sabor

Si cada centavo que Vd. gasta en café le proporciona un sabor más rico ¿verdad, que es dinero bien empleado? Eso es lo que se tiene con el café Chase & Sanborn.

Podemos ofrecer este popularisimo café a un precio razonable debido a la gran cantidad de cafes selectos que compramos.

El Café Chase & Sanborn es una mezcla de los mejores cafés mas escogidos. Compre una lata y verá que su gasto le habrá proporcionado un café de sabor más exquisito.

MAÑANA 4 y 30 p. m. MAÑANA

FELIPE DERBLAY

á

PRECIOS POPULARES

Protagonistas: SOLITA DE OSMA

MANOLO AMECHAZURRA

SE ABRIRA LA TAQUILLA A LAS 9 A. M.

MANILA GRAND OPERA HOUSE

M.E.C.D. 2016

Suplemento Sabatino

LA VANGUARDIA

SABADO, 28 NG MARSO, 1936

Seccion de Rotograbado

GRADUADAS DE ESTE AÑO

A la izquierda: Graduadas de High School del Colegio de la Asunción. Primera fila: Eva Araneta, Pilar Aldanese, Grace Saleeby, Bibiana Diaz, Carmen Glaiserman y Carmen Zaldarriaga. Segunda fila: Aurea Natividad, Sol Tancinco, Mary Whitaker, Elena Urquico, Maria Luisa de Leon, Carmen Mapua y Stella Lesaca. Tercera fila: Lydia del Valle, Dorothy Paulino, Nora O'Sullivan, Josefina Sabater, Lourdes Oteyza y Remedios Corpus. Cuarta fila: Pilar Apostol, Carmen Rickards y Carmen Maria Bayot. (Foto Sun Studio).

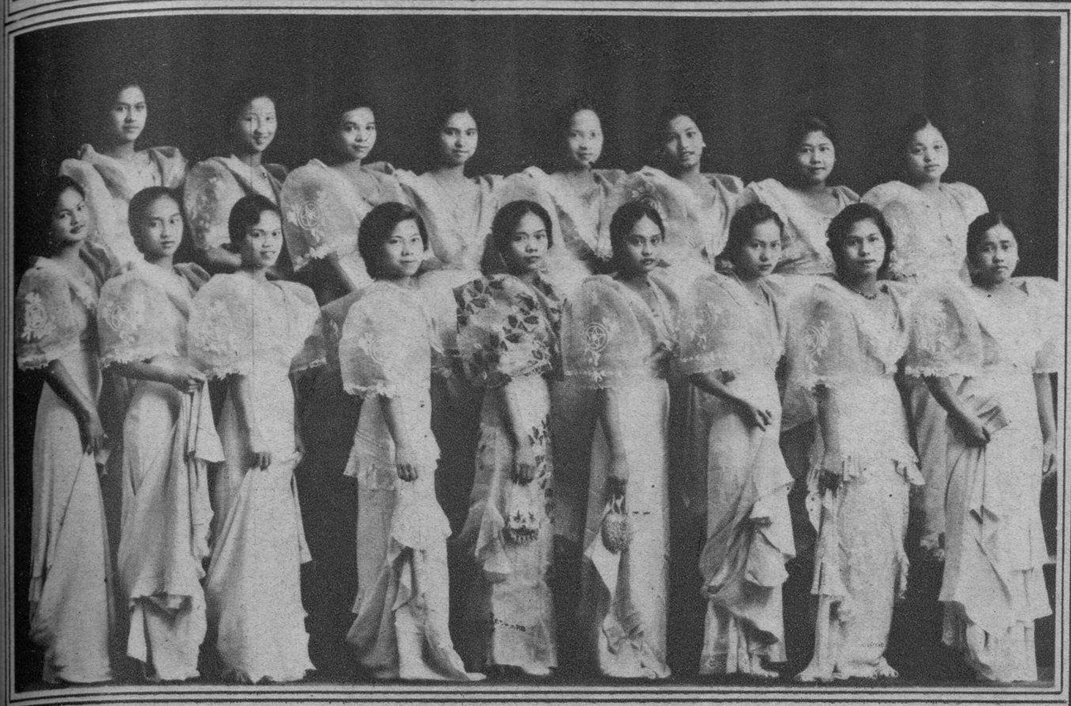

Graduadas de High School del Instituto de Mujeres. Primera fila: Rosa Sevilla, Carmen Jarviña, Maria Laput Boquecosa, Iluminada Jacinto, Flor de Lis Santiago, Luz Medina, Mercedes Barroga, Pura Jacinto y Lydia Gregorio. Segunda fila: Amparo Mañalac, Librada Abundo, Carmelita Jacinto, Rosario Diaz, Rufina Abad, Rosario Sevilla, Giselda San Juan y Leonida Obispo.

Arriba: Graduadas en Ciencia Comercial del Colegio de Santa Scholastica: Mary Barredo, Cosmeding Mabanag, Luisita Arias, Carolina Razon, Elisa Manotok, Rosario Bona, Felicidad Mangalile, Elena Araneta y Romualda Locsin.

A la izquierda: Graduadas del Colegio de Santa Teresa (Bachiller en Ciencia Educacional y en Economia Domestica.) De izquierda a derecha: Anita Coromina, Belen Sumulong, Victoria Peralta, Cristina Concepcion, Ester Pelegrin y Concepcion Miguel. (Foto Sun Studio).

Graduadas del Colegio de Farmacia de la Universidad del Centro Escolar: Rosario Bautista, Lilia Borja, Noemi Castañeda, Antonia Curzo, Aurora de la Cruz, Marcelina Conge, Luz Dayrit Isabel Diala, Jovita Diokno, Natividad Disini. Filomena Domínguez, Socorro Fernando, Catalina Fontanilla, Salvación Flormata, Socorro Flaviano, Leonor Filart, Pansicay Geta, Manila Gonzalez, Soledad Jumawan, Patrocinio Madlangbayan, Soledad Ocampo, Pacita Pine, Angeles Quevedo, Maria Reyes, Rosita Tato, Agripina Trajano y Valencia Vito Cruz.

Graduadas de High School del Colegio de Santa Teresa. De izquierda a derecha: Carmen Madarang, Julia Samaniego, Rosa Miguel, Florencia Mota, Nasareth Jimenez, Pacita Resurreccion, Estella Bartolome, Carlota Taso, (valedictorianj, Luz Paredes, Lucina Umali, Elena Revilla, Lourdes Concepcion, Maria Salvacion Le Duc, Josefina Montinola, Enriqueta Martinez, Nieves Gaston, Encarnacion Aguas, Angelita Villanueva, Angelita Mossesgeld, Rosa Truto, Librada Lazatin, Angelita Romanns, Maria Alañon, Clemencia Balce, Remedios Morales, Guia Mossesgeld, Soledad Salazar, Rita Garviola, Manuela Rivera y Aurora Abasolo.

A la izquierda: Fotografia tomada el miércoles por la noche durante las ceremonias de graduación en la Universidad del Centro Escolar. Da. Carmen de Luna, Presidenta de la Institución, aparece aquí en el momento de hacer entrega del diploma a la Srta. Amalia Kare que se ha graduado de Bachiller en Ciencia Comercial. En la fotografia también aparecen el Profesor Alberto Campos, Da. Sofia R. de Veyra y Da. Pilar Hidalgo de Lim.

Graduadas en el curso especial de Economia Domestica de la Universidad de Santo Tomas. Lourdes Alegonza, Ildefonsa Alisangco, Victoria Baltazar, Remedios Cajulis, Isabelita Conde, Josefina Cuison, Socorro Dia, Filomena F. de Dimalanta, Rosenda Garcia, Teresa Garcia, Angelina Gatchalian, Adelaida Gonzalez, Maura Gonzalez, Juliana Lezada, Anastasia Mallari, Natividad Marcelino, Ryanna McClure, Carolina Mejica, Antonia Nosce, Rosario Perlas, Aurelia Reyes, Beatriz Santiago, Carmen Tiong, Dolores Valte, Alicia Villanuova y Araceli Yatco.

Graduadas del Holy Ghost College. (Bachiller en Ciencia Educacional, Bachiller en Ciencia de Economia Domestica, Asociadas en Artes, Asociadas en Ciencia Comercial, Maestras de Cursos Elementarios y graduadas de High School.) Luz M. del Mundo, Remedios V. Reyes, Dulce A. Romualdez, Consuelo Gabriel, Elizabeth Monroe Burnham, Angelita T. Colet, Olimpia Ubaldo Limjap, Amor G. Adriano, Aurelia L. Tenmatay, Consolacion R. Atienza, Gloria T. Hizon, Rosario Pablo, Consuelo Acuña, Emerenciana Casado, Ma. Soledad T. Pañgilinan, Inma Rohde, Felicidad A. Santos, Celia Villanueva, Maria Bigornia, Gloria Anonas, Consuelo Blardony, Marilla Bunch, Sylvia Cabañes, Concepcion Canicosa, Minerva Chiyuto, Alicia Ciemeña, Rosario Corpus, Constancia David, Elisa Escaler, Ida Fermin, Rosario Gavieres, Carmen Gavito, Isabel Lampe, Carmen La O, Josefina Mañosa, Felisa Adorable, Virginia Amorsolo, Juanita Carpena, Magdalena Lampe, Caridad Tiongson, Alice Mombay, Basilia Monzon, Helen Moreno, Remedios Peralta, Adela Planes, Stella Ramos, Geronima Reyes, Pacita Reyes, Pilar Reyes, Angelita San Agustin, Belen Santos, Carmen Santos, Trinidad Medina, Lydia Ylagan, Evangelina Limuico, Carolina Yaptinchay, Purificacion Zavalla, Florentina Sunico.

M.E.C.D. 2016

MODAS

Gail Patrick sirve de modelo para un vestido de crepe gris. Las mangas largas y el cuello se cierran con cordones, mientras que los botones son del mismo material usado para el vestido. El sombrero, el bolso de mano, los guantes y zapatos hacen juego.

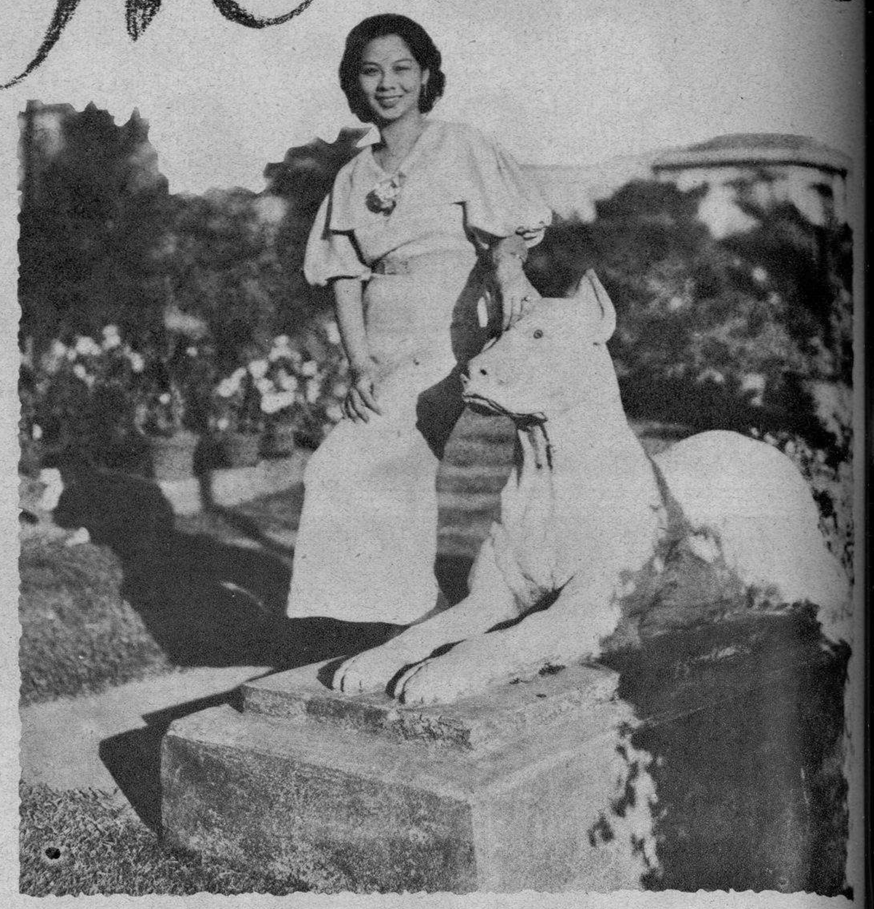

Arriba: *Amada de Leon* luce aquí un vestido de bengalina azul pálido diseñado por Aurelia. Lineas rectas sin fruncidos ayudan a producir una figura fina.

Arriba, a la izquierda: El esplendor de la tiara, los aretes y el broche de estilo antiguo, con el descote, enfatiza la elegancia del traje de terciopelo negro que ostenta aquí *Binnie Barnes*.

A la izquierda: Cinturon de hebilla blanco y verde para un traje de dos piezas para espectadora de deportes. *Mary Carlisle* completa el atavío con un sombrero que lleva plumas.

Los adornos de botones se usan en este "sweater" verde de *June Knight*. Terciopelo de rayas salientes, es el material para la falda.

A la izquierda: Blusa de jusi rayado con flores en el cuello alto y cinturón, sobre una falda blanca, usa *Lidy Barona* cuando se pasea por su jardin de rocas japonesas.

Arriba: En un día de calor, es un alivio estar en el jardín con un traje cómo este de crepe azul, con cuello y cinturón de lamé plateado, que luce *Leonor Barona*.

El cuello original en la camisa y los fruncidos en la falda de este terno que luce la Sra. Carmen A. de Melencio, influyen en la primera impresión que causa, de que se trata de un vestido europeo y no un traje de mestiza. Con las motas de la tela blanca, hacen juego el collar y el bolso de mano, mientras que el lazo al lado derecho de la falda es del mismo color que las flores en la camisa.

Para un "garden party," *Amparo Karagilla* prefiere un sombrero blanco de anchas alas con un vestido de crepe azul con mangas largas y anchas, que tiene el cuello y los puños acordonados.

M.E.C.D. 2016

El sábado por la mañana, 14 de marzo, se celebró en el Templo de los Padres Paules el enlace de la Srta. Maria Beech y Rocha con el Sr. D. Antonio Garcia Blanco. Apadrinaron la unión Da. Enriqueta Rocha Pereyra, tia de la novia, y el Capitán Matias Garcia Blanco, hermano del novio, a quien representó su tio, Don Sebastian Garcia. (Foto Sun Studio)

Mas Bodas De La Presente Temporada; Reunion De Despedida En El Salon de la Liga Catolica; El "Tea-Party" de la Manila Symphony Society

A la derecha: A las diez de la mañana del domingo pasado, se celebró en la Iglesia de los RR. PP. Paules, en San Marcelino, la boda de la Srta. Carolina Razon y Muñoz con el Sr. D. Alfredo de Bouffard y Oliver. Da. Marina M. de Otto Wyss, tia de la novia, y Don Enrique Razon, padre de la novia, actuaron de padrinos. La Srta. Carmen Razon fué la dama de honor y Adolfo Garcia Llamas, hijo, fué el caballero de honor. La niña Emilia Razon Corrales y el niño Enrique Razon Muñoz fueron 'flower girl' y portador de las arras, respectivamente. Bendijo la union el Párroco de San Marcelino, Rev. P. José Fernandez C. M. (Foto Ovejas)

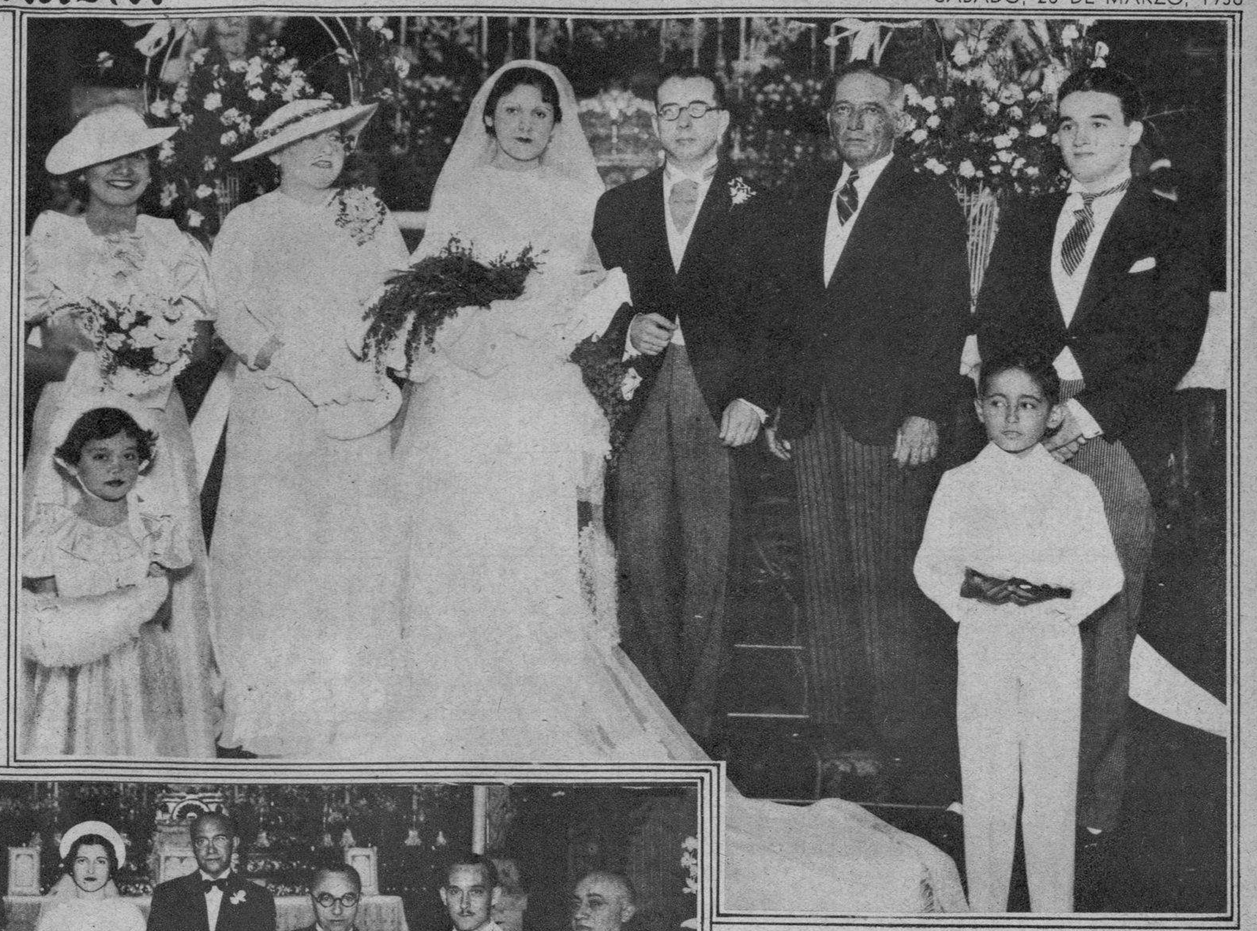

A la izquierda: La Srta. Rosario Urrutia y Don Juan Inchausti fotografiados con su cortejo nupcial después de su enlace en la Iglesia de Nuestra Señora de Lourdes el jueves, 19 de marzo. De izquierda a derecha: la niña Enriqueta Ester Osma, 'flower girl'; la Srta. Maria Angeles Urrutia, dama de honor; la madrina, Sra. Doña Angeles Avellaneda; la novia; el novio; el padrino, Don Restituto Inchausti; Sr. G. Nestor, caballero de honor, y el Sr. Urrutia, padre de la novia. (Foto Ovejas)

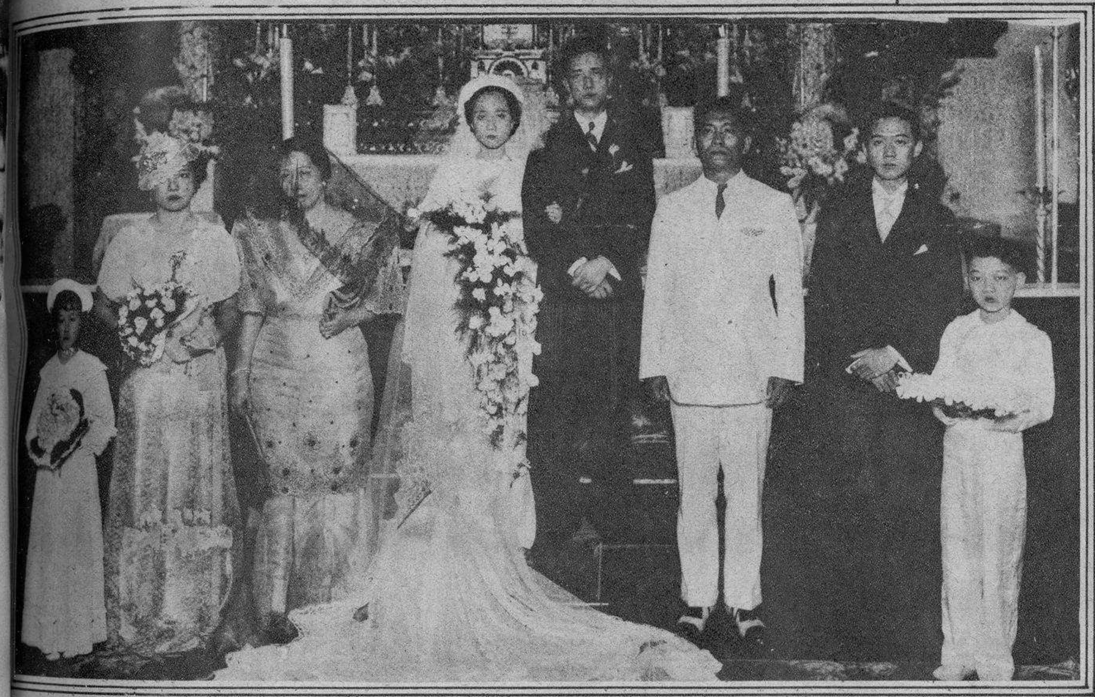

En el Templo de Nuestra Señora de Lourdes en Intramuros se celebró el enlace de la Srta. Agripina Lim Chai Sing con Manuel Sy el sábado por la mañana. De izquierda a derecha: Lucy Lim, 'flower girl'; Srta. Virginia S. Sy, dama de honor; Doña Esperanza Limjap de Osmeña, madrina; la novia; el novio; el Coronel Guillermo Francisco, padrino; Leon Lim, caballero de honor; Antonio Lim, el portador de las arras. (Foto Ovejas)

En la suntuosa residencia de Da. Filomena. Roces Vda. de Legarda se celebró el sábado pasado el animado tea-party de la Manila Symphony Society. En este grupo aparecen, de izquierda a derecha: Doña Gloria B. Tuason, Da. Trinidad F. de Legarda, presidenta de la Manila Symphony Society; A. V. H. Hartendorp y el Dr. Alexander Lippay.

En la Iglesia de Nuestra Señora de Lourdes tuvo lugar el domingo por la mañana el enlace de la Srta. Sofia del Rosario con Teodoro T. Tanjutco. La Sra. de L. R. Aguinaldo y D. Vicente Orosa, en representación del padrino, el Diputado Nicolas Buendia, actuaron de padrinos para los contrayentes. Fueron dama y caballero de honor la Srta. Lourdes Tanjutco y Jacinto L. Licauco. (Foto Ovejas)

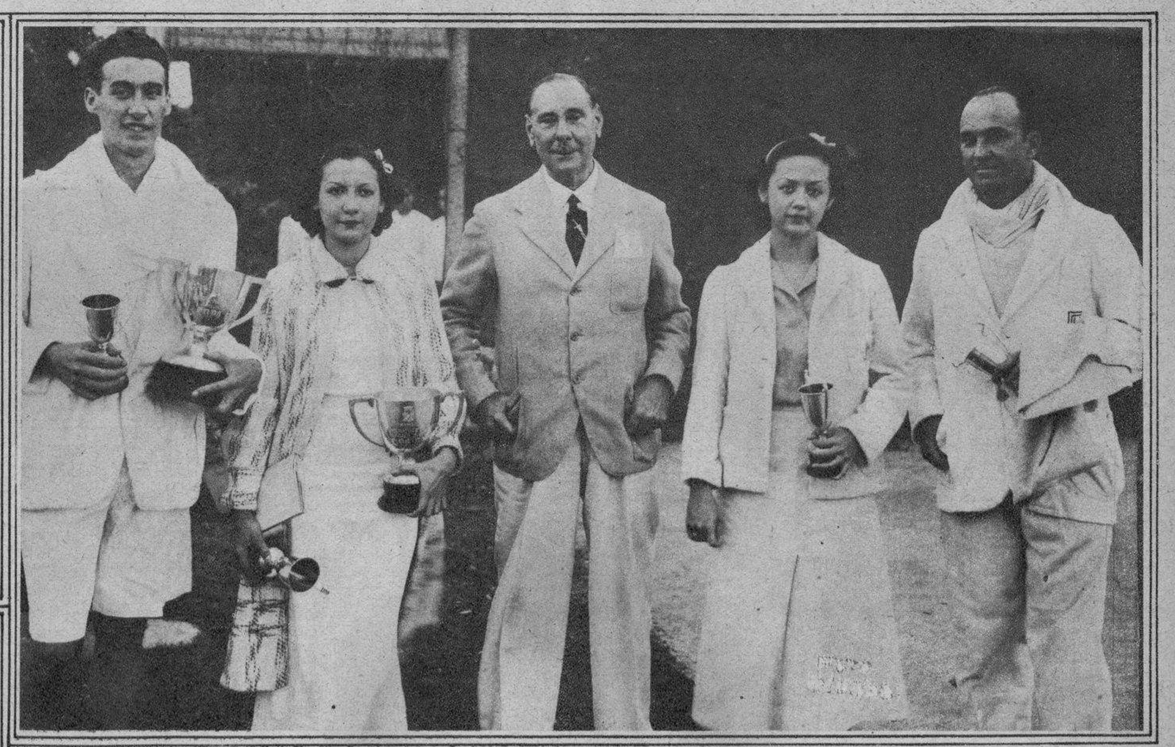

Fotografía tomada en la residencia de los esposos Lazaro en Iloilo durante la fiesta dada por estos en honor de las Srtas. Fanny y Julieta Ledesma, dos señoritas muy conocidas en la sociedad de Iloilo y Negros, que pronto saldrán para un viaje de recreo al extranjero. La Srta. Fanny Ledesma aparece en la fotografía, la cuarta de la segunda fila. Sigue después la Sra. de Lazaro y luego la Srta. Julieta Ledesma. El Sr. Carlos Lazaro es el sexto de la tercera fila. Entre los invitados estaban las Srtas. de la Rama, Villanueva, Lacson, Jalandoni, Lopez Vito, Hernaez, Hormillosa y Lopez y los señores Montinola, Arnaldo, Concepcion, Lopez Vito, Benedicto, Goiti, Jison, de Leon, Javellana, Fuentes, Ledesma, Lacson, Montelibano, Regalado, Pacheco, Palanca, Corteza, Yotoko, Ortiz, Gustilo y muchos otros.

Arriba: La pareja Guillermo San Juan-Luisita Razon, a la izquierda, fotografiados con la pareja Cosme Churruca-Tita Bayot a quienes derrotaron el sábado pasado en los finales del torneo de tennis que se ha venido celebrando en la Tabacalera por la posesión de la copa donada por Don Adrian Got, gerente general de dicha compañia. El Sr. Got aparece en medio de la fotografia con los campeones y los finalistas. (Foto Ovejas)

A la izquierda: La linea de recepción en el té dado por la Liga Catolica de Mujeres el lunes por la tarde como despedida a la Sra. de Fritz von Kauffman, la Sra. de Manuel Pablo y la Srta. Manuela Gay que saldrán para el extranjero próximamente. De izquierda a derecha en la fotografía: la Sra. de Remigio B. Ronquillo, la Sra. de Fritz von Kauffman, la Sra. de Jose Zulueta, la Srta. Trinidad Gay, la Sra. de Jaime de Veyra, la Sra. de Manuel Pablo y la Srta. Manuela Gay.

M.E.C.D. 2016

Las Directivas de 'Filipinas' (compañia de seguros), 'Insular Life,' 'Philippine Guaranty' y 'Filipinas Life Assurance Co.' dieron el martes pasado en el Manila Hotel un almuerzo de despedida en honor a Don Jose R. Mc Micking, con motivo de la próxima marcha de éste a Europa. En la fotografia aparecen los comensales: Jose R. McMicking, Vicente Singson Encarnación, Vicente Arias, Salvador Zaragoza, Dr. Ignacio Ortigas, Jacobo Zobel, Jose Araneta, Alfonso Zobel, Jose McMicking, Rafael Ortigas, Gerónimo Abella, Eduardo Ortigas, Alfonso de Lange, Miguel Ortigas, Emeterio Roa, R. C. Staight, Leopoldo Melian, C. S. Salmon, Francisco Ortigas, Joaquin Ramirez.

En la Iglesia Abacial de los Benedictinos tuvo lugar recientemente el enlace de la Srta. Teresa Melgar Dr. Antonio Carretero y Cason. Actuaron de padrinos para los contrayentes Da. Angeles Cason Vda. de tero y el Dr. Antonio Solis. Fueron dama y caballero de honor la Srta. Naty Melgar y Antonio Solis, jr. Rogelia Solis es la 'flower girl' y el portador de las arras es el niño Eduardo Solis. (Foto Ramos).

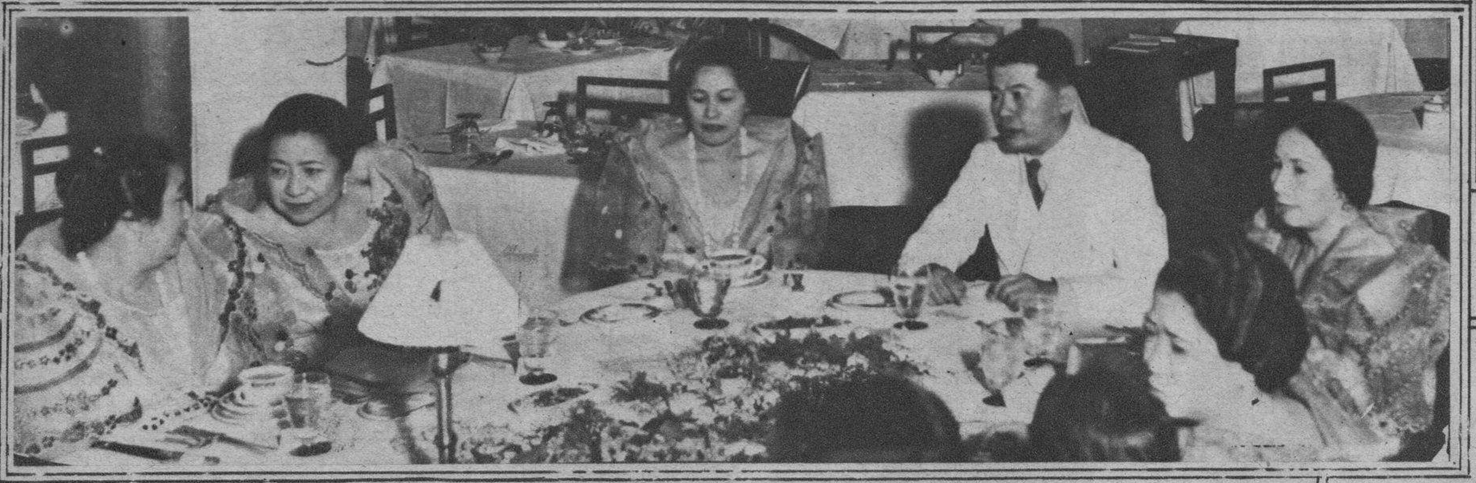

La mesa principal en el banquete dado por los Superintendentes y Principales de la Ciudad de Manila en honor del nuevo Superintendente de Escuelas, el Sr. Celedonio Salvador, y su señora. El agasajo tuvo lugar en el Bay View Hotel recientemente. En la fotografía aparecen la Sra. de Dimalanta, la Srta. Soledad, Gomez, la Sra. Visitacion de Gonzalez, los huespedes de honor y la Srta. Nieves Gomez.

Fotografia tomada en Cabanatuan, Nueva Ecija, el 7 del actual, durante el concurso celebrado entre las diferentes escuelas de la provincia. En la fotografia de arriba aparecen los ganadores en el concurso de bailes típicos del país. Estos son del distrito de Jaen, Nueva Ecija.

El Magistrado Claro M. Recto fotografiado el martes por la noche cuando pronunciaba su discurso con motivo de habersele ofrecido el titulo de Doctor en Leyes, honoris causa, en los ejercicios de graduacion en la Universidad de Manila.

En la Iglesia de Corregidor se celebró el 21 del actual el enlace de la Srta. Rosa Castillo con el Dr. D. Delfin actuando de padrinos el General J. W. Gulick y señora. La Srta. Ceferina Castillo y el Dr. D. Espiritu fueron dama y caballero de honor, respectivamente. Las Srtas. Cecilia Borja, Concepcion Delfin y Catalina Misa fueron las demas damas y los caballeros fueron el Sr. Esteban Castillo, padre de la novia; el Sr. M. Martinez y el abogado C. Silverio, Pilar Castillo y Esteban Castillo, Jr., fueron "flower girl' y portador de las arras, respectivamente. (Foto Arceo).

A la derecha: La Srta. Josefina Jamias fotografiada en la noche de su recital de grado el domingo, 22 del actual, en el Villamor Hall. La graduada es la última de la brillante trinidad de sopranos coloraturas que han salido este año formadas en los que van siendo acreditados moldes de la Profesora Mercedes Matias del Conservatorio de Música de la Universidad de Filipinas.

En la residencia del Dr. Restituto Yuson en Sampaloc tuvo lugar el sábado, 21 del actual, una amena reunión en honor del vigésimo - segundo cumpleaños de la Srta. Esperanza Yuson, hija de Don Donato G. Yuson y señora, de Gapan, Nueva Ecija. De izquierda a derecha alrededor de la mesa están el Dr. Restituto Yuson, la Srta. Leonila P. Laperal, Roberto Laperal, Jr., Pedro Yuson, la Srta. Esperanza Yuson, Nicasio C. Yuson y señora, y las Srtas. Titang, Elisea y Nena Laperal.

Hon. **Justino Nuyda,** Asambleista de Albay, también usa los **Zapatos Ang Tibay.** "Todos lucen ahora los **Zapatos Ang Tibay!"**

Vea los muchos otros modelos en los

Modelo Baltimore
Stock No. 1124

EXPENDIOS DE ANG TIBAY
Plaza Goiti MANILA 710-714 Ilaya

Un medicamento agradable un seguro para su digestión

Eso es el Elixir Saiz de Carlos

No necesita recurrir a un régimen especial para sanar su estómago. Puede hacer su vida acostumbrada, procurando no cometer excesos de ninguna clase con su organismo.

El Elixir Saiz de Carlos se le hará simpático por la rapidez con que actúa, sin perjuicio alguno para su organismo ya que su misión es cicatrizar y actuar como sedante en las pequeñas lesiones tan dolorosas, que usted mismo se causado en su estómago, es un neutralizante cualra. Es un producto hony científico de fórmula, cida, que combate directate las causas de su dolencia.

Es un buen amigo el

ELIXIR ESTOMA SAIZ DE CARLO

PIDALO EN CUALQUIER FARMACIA DEL MUN

Cada cucharada de las de sopa contiene: 30 centigramos de citrato de bismuto 5 centigramos de extracto de quina y el 10% de alcohol en forma de elixir

Depositarios para Filipinas: Aboitiz y Cia., Inc., Manila

M.E.C.D. 2016

Vida literaria y artistica

F. A. Kirkpatrick y su exaltacion hispanica

Por ANGEL DOTOR

(Con este artículo, LA VANGUARDIA *comienza la publicación de una serie de crónicas por el renombrado escritor español, D. Angel Dotor y Municio, publicista, miembro de las Academias de Bellas Artes de San Fernando, Madrid; Hispanoamericana de Ciencias y Artes, Cadiz; Bellas Artes y Ciencias Históricas, Toledo; Bellas Artes de San Telmo, Málaga, Mexicana de la Historia y otras.)*

Excede, en verdad, del grado que pudo imaginarse hace algún tiempo—cuando perduraba aún el terco empeño detractivo por parte del extranjero, genitor de la llamada *leyenda negra*—la reacción operada en casi todo el mundo en órden al renombre de España como pueblo de pasado ejemplar caracterizado por heroicos y espirituales valores humanos, y, concretamente, al significado de su acción desarrollada con el descubrimiento y conquista de América y Oceanía.

ANGEL DOTOR

No ya los intelectos de excepción que, por ser nacidos o, al menos, oriundos del área hispánica, debemos considerar inclusos en esa que llegará a ser anfictionía racial, sino los pensadores y los historiógrafos de otras latitudes manifiéstanse al presente francamente apologistas de aquélla. Lo que hasta hace pocos lustros no pasó de aceptación con ciertas reservas del hecho que antes debió tenerse cual indubitado, o bien llegó a la férvida proclama lírica a lo Lummis, fuése trocando en el que es ya rotundo y severo proceso expositivo tan ámplio como sereno, por el que aparece la verdad iluminada a la luz impoluta de la nueva reconstrucción documental y crítica, base de la Filosofía de la Historia.

Cabría reseñar aquí varios de esos nombres conspícuos y beneméritos que afanáronse por contribuir, conscientes y entusiastas, a tarea tan árdua, nombres que por lo resonante de su contribución irradiaron ya cumplidamente. Empero, queremos hoy polarizar nuestra atención en uno nuevo que está destinado a alcanzar el reverencioso reconocimiento a que sin duda es acreedor, y que pronto le será discernido al adquirir carta de naturaleza hispánica, digámoslo así, su libro contentivo de esos su tributo y doctrina. Nos referimos al gran publicista inglés F. A. Kirkpatrick, lector de castellano en la Universidad de Cambridge y, a lo que se vé, ferviente hispanista que comprende y admira el genuino sentido y la honda transcendencia humana de las gestas bizarras desarrolladas por nuestro pueblo en los nuevos continentes que descubrió y colonizó en los siglos XV y XVI, cuya es la excelente producción *Los conquistadores españoles.*

Trátase, más que de una biografía propiamente dicha, ya que sus páginas refiérense al proceso, tan complejo y diverso, del descubrimiento y conquista de América y Oceanía, en cuya exposición se cuentan, sí, muchas semblanzas personales, el trazado de tantos rasgos psicológicos y la pintura de infinidad de hechos—todo ello constitutivo, en puridad, de elemento biográfico—; trátase, decimos, de un magistral resúmen de los que fueron en su esencia las conquistas españolas en cuestión, resúmen que, como el autor aduce, no se había publicado aún dentro del reducido marco de un volúmen. Cabría diputarlo de manual insuperable en el que la exaltación de la obra española de referencia adquiere el más adecuado matiz doctrinal y el más puro concepto subjetivo, equidistante tanto del fárrago verbal como de la carencia de detalles precisos, inherentes todos a la que fué magna aventura y arriesgada empresa. Ecléctico en cuanto a su enjuiciamiento, para pronunciarse por el cual tuvo el autor presente, sin duda, los más autorizados, aunque a veces dispares, juicios, y omitiendo únicamente aquellas aportaciones marcadamente sospechosas y los testimonios que cabe conceptuar de exagerados, este libro viene a sumarse a la serie de esas voces rectificadoras de que antes hablamos, las cuales tanto satisfacen a España hoy día.

Un estilo admirable, por su ingravidez y plasticidad, denotador de temperamento literario y de plena identificación con el tema por parte del historiador y el artista del verbo que de consuno manifiéstanse en Kirkpatrick; una sugestiva manera de exponer, con conocimiento que dijérase intuitivo, el sentido de los muchos aspectos y momentos comprendidos en la materia objeto de su estudio; una serie de pasajes ejemplares, dignos de antología, que se van sucediendo, con gradación ejemplar, en el decurso narrativo: esas son las características de *Los conquistadores españoles.* El deseo del autor de que su producción alcanzase valor orientador y exegético para el pueblo inglés, que desconoce por lo general, las obras de los historiadores hispanoamericanos, ha sido felizmente logrado, ya que aquélla, aún hecha a base "de las páginas impresas que se encuentran en los estantes del Museo Británico", alcanza ese valor intrínseco universalista, singularmente para las nacionalidades de nuestra habla.

Sin establecer distinción entre descubridores y conquistadores propiamente dichos, por cuanto inclúyense en el segundo de esos nombres a todos los que desarrollaron la acción dinámica inherente al triunfo—navegantes, guerrilleros, exploradores—Kirkpatrick describe con esa sencillez expresiva y exposición diserta, tan merecedoras de ser decantadas, el que fué largo proceso de más de diez lustros de magna empresa luchadora tanto contra la Naturaleza cuanto contra el elemento humano autóctono, desde que el Gran Almirante—convencido de la redondez terrestre, para él verdad *ad ovum Ledae*—acarició la idea de lanzarse en busca de un camino para las Indias por ruta de Occidente, hasta que España pudo darse por adueñada de la enorme extensión continental e insular que justificó la afirmación, sostenida a partir de entonces, de estar sus dominios siempre alumbrados por el Sol.

Muchos y muy devotos lectores está llamado a alcanzar Kirkpatrick ya con este su libro notabilísimo, al que cabe suponer seguirán otros que afronten su interpretación específica de los diversos sectores o momentos de la conquista. El que ahora nos ocupa marca la verdadera arquitecturación de conjunto de uno de los meandros más interesantes de la Historia, reflejo, a la vez, de lo que fué la gran expansión hispánica por sobre la haz terrestre,

LA PATRIA LLAMA A LOS JOVENES

La primera inscripcion para el entrenamiento militar.--Dificultades encontradas en la campaña al principio debido a interpretaciones erroneas de la ley.--La oposicion de algunos grupos de mahometanos basadas en el Coran

Precedida de una campaña intensa con el despliegue de carteles llamativos la cual en Manila llegara a hacerse de casa en casa, si el plan del jefe de policia Torres se realiza, la primera inscripción para el entrenamiento militar obligatorio bajo el gobierno de la Mancomunidad, dispuesta por la Ley de la Defensa Nacional, comenzara el dia 1.o hasta el 7 del mes de abril entrante. Atraidos por el clamor de "La patria os llama", los jovenes de Filipinas acudiran a los sitios de inscripción, dispuestos a prestar servicio.

Dificultades halladas al principio

La campaña por la inscripción ha encontrado grandes dificultades iniciales, no por falta de patriotismo ni deseo de servir de parte de los jovenes filipinos que tienen la edad requerida, sino mas bien por otros factores ajenos. El factor principal, admitido por las mismas autoridades militares filipinas, es la perniciosa actividad desplegada por los agitadores, que valiéndose de la ignorancia de las masas y aprovechándose de cualquiera circunstancia que pueda servir para sus fines desorientadores, han estado haciendo trabajos de zapa contra la inscripción. Por la nimiedad y obvia falsedad de estos ardides, basta decir aqui que se han extendido desde el cuento tartaro de que los jovenes serian arrebatados del seno de sus familias, sin consideración ninguna, a la especie propalada en Mindanao de que en el dia de la inscripción, los moros serian concentrados en sitios determinados, para obligarles despues a empuñar las armas.

Interpretaciones erroneas de la ley

Algunas confusiones sobre la interpretación de la disposición de la ley, particularmente la referente a la edad de los que deben registrarse, también ofrecieron algunas dificultades y crearon intrincados problemas imaginarios. Al principio, muchos interpretaron la disposición relativa a la edad, en el sentido de que tendrian que inscribirse todos los que tengan 20 años, para arriba, desde el presente año, y naturalmente, esto produjo graves preocupaciones, no solo en Manila, sino también en provincias, donde jefes de familia que son el unico sosten de esta, se preguntaban que ocurriria a sus hijos y dependientes, si eran llamados al servicio. Los pequeños labradores, particularmente, estuvieron obsesionados por este dilema de servir a su patria y abandonar a su familia, o de servir a esta y abandonar aquella. Los agitadores, siempre alerta ante ocasiones de esta índole, se aprovecharon para agrandar la mala inteligencia y darla proporciones intranquilizadoras con exageraciones de su propia cosecha.

Noticias y conferencias disipan los errores

Afortunadamente, conferencias explicativas dadas por radio, aclaraciones publicadas en la prensa y circulares enviadas a provincias, disiparon poco a poco este error de interpretación. Altos oficiales del ejercito, recalcaron que no habra ningun problema como el que muchos se figuraban; que la inscripción se limitara a los jovenes que cumplan 20 años este año, y que los que tengan menos de 20 años o los que tengan mas, no seran admitidos, aun cuando se presenten voluntariamente.

Despejadas estas primeras interpretaciones erroneas, la campaña prosiguió con menos remoras y con mas vigor, hallando pleno apoyo. Como contrapeso a las primeras dificultades, surgieron los ofrecimientos entusiastas de padres que deseaban que sus hijos fueran de los primeros en inscribirse. De parte de los mismos jovenes, hubo el mismo entusiasmo por servir a la patria.

Razones sectarias en Mindanao

En Mindanao, especialmente en Lanao, se da por cosa segura que la inscripción no sera tan expedita como en otras provincias. La oposición suscitada por algunos maranaos o moros de Lanao basada en el Coran, quiza llegue a engendrar verdaderas dificultades y se tiene entendido que las autoridades haran caso omiso de los mahometanos que por razones de secta, no quieran inscribirse, atendiendo solamente a aquellos que se inscriban voluntariamente.

Los maranaos no se someten a la orden dictada por el gobierno, porque alegan que va en pugna con su religión, según se desprende de la nota presentada al Gobernador interino Sr. Ubaldo Laya por conducto de los delegados religiosos de los varios distritos municipales de la provincia, copia de la cual se transcribe a continuación: Página a 419: "Oh, nuestro Profeta Mahoma, el Salvador y Guía a Dios, nos prohibe servir como soldados bajo infieles. "Pág. c 70: "Oh! Todos los que tengan la fé y la confianza de servir como soldados bajo otra secta, tarde o temprano verán que sus almas se hacen infieles."

"Ah! Todos los creyentes y seguidores del Profeta Mahoma que se alisten como soldados bajo los infieles llevarán sus almas a la ruina porque se convertirán en infieles como aquellos."

Kali sa Ditsaan y otros.

Una de las circulares que aclaran la ley

Una de las circulares enviadas para disipar errores de interpretación de las disposiciones de la ley de Defensa Nacional sobre la inscripción, fue la siguiente:

Memorandum para todos los comandantes provinciales militares.

1. Se ha informado que debido a la interpretación erronea de la Ley de Defensa Nacional, un sentimiento de descontento y una actitud de oposición hacia su cumplimiento, se ha notado entre los obreros y empleados en los barrios. Las siguientes pregunta y observación se oyen frecuentemente: "Si nosotros, los que ganamos jornales diarios, de los que depende el mantenimiento de nuestras familias, somos obligados a servir por cinco meses en el ejercito, ¿se cuidara el gobierno de nuestra familias?" "Esta no es mas que otra manera de oprimirnos a nosotros, los pobres obreros. Mientras nosotros, los pobres e ignorantes, seremos forzados a dejar sin amparo a nuestras familias los ricos encontraran un medio de evadir el servicio de una manera u otra".

Rasero igual para ricos y pobres

2. Con el fin de corregir esta impresión erronea que pudiera ser explotada por los elementos radicales, se desea deis la mas extensa publicidad a lo siguiente, haciendo que se traduzca a los dialectos locales y se publique también en los periódicos locales:

(a) Solo aquellos que cumplan veinte años durante el año 1936 son requeridos a inscribirse para entrenamiento militar, del 1.o al 7 de abril, de 1936. Los hombres que hayan cumplido esa edad antes del 1.o de enero de 1936 no seran requeridos ni se les permitira registrarse. Los hombres que tengan la edad requerida, tanto ricos como pobres, tendran que inscribirse

Solo un porciento pequeño sera llamado

(b) Solo un porciento pequeño de los inscritos seran llamados, mediante sorteo, para el entrenamiento militar. El sorteo sera llevado a cabo por el Gobernador Provincial, el Fiscal Provincial y el Comandante Provincial Militar el 15 de mayo de 1936. En la ciudad de Manila o en la de Baguio, el sorteo se hara por el Alcalde de la Ciudad, el Fiscal de la Ciudad y un oficial del ejercito filipino, designado por el Preboste Mariscal General. Las personas cuyos nombres sean extraidos en el sorteo seran notificadas y ordenadas a presentarse a la Junta de Aceptación en el tiempo y a la hora designadas en la notificación.

Clasificación de los inscritos

(c) Al recibirse la notificación, los inscritos se presentaran a la Junta de Aceptación para su examen fisico. Seran separados en cuatro clases, como sigue:

Primera Clase.—Habiles para servicio limitado. Esto abarca a hombres fisicamente habiles para el servicio activo en cualquier ramo del ejercito.

Segunda Clase.—Habiles para servicio limitado solamente. Esta clase abarcara a los entrenandos cuyo estado fisico sea tal que sus servicios tengan que limitarse ya a trabajos de guarnición o ya a ramos especiales no-combatientes del ejercito.

Tercera Clase—Diferida para mas tarde.

Cuarta Clase.—Exentos por razones fisicas. Esta clase abarcara a aquellos que tengan defectos fisicos de indole permanente que les impida someterse a cualquiera clase de entrenamiento militar.

Quienes pueden pedir prorroga

(d) Los siguientes, durante el periodo de su empleo o sus funciones, pueden diferir su entrenamiento por no mas de tres años:

(1) Oficiales y empleados de los gobiernos insular, provincial, municipal y distrito municipal, que sean designados por el Presidente en una orden ejecutiva.

(2) Oficiales y agentes de las fuerzas organizadas de policia.

(3) Oficiales de transporte terrestre, aereo y maritimo.

(e) Pueden concederse prorrogas de un año a:

(1) Aquellos que sean indispensables para el mantenimiento de sus familias.

(2) Por razones agricolas.

(3) Ciertos hombres muy necesarios en la industria, el comercio o la agricultura.

Pruebas para pedir plazo

(f) Prorrogas por cualquiera causa se concederan solamente mediante presentación a la Junta de Aceptación de pruebas corroborativas ya por el testimonio de testigos, ya por pruebas documentales o ambos.

(g) En casos en que la Junta de Aceptación deniegue la petición de prorroga de cualquier individuo, este puede dentro de un periodo de diez dias, apelar a la Junta Central de Revisión de Manila, por conducto del Gobernador Provincial.

Dieta parcial para dependientes

(h) En caso en que la dependencia ha sido la causa de la prorroga y esta condición continua después de la terminación de la prorroga,, el joven estará sujeto a instrucción de entrenamiento, y si su nombre es extraido, se someterá a dicha instrucción. Durante el periodo de su ausencia para someterse a instrucción, una dieta para el mantenimiento parcial de su dependiente o dependientes que no tengan otros medios de ganarse la vida, será concedida por el gobierno. La Junta de Aceptación correspondiente determinara el dependiente o dependientes que tienen derecho a estas dietas, que serán fijadas mediante orden ejecutiva.

(i) Los inscrtos serán clasificados en los grupos "A" y "B". El grupo "A" abarcará a aquellos cuyo vigesimo cumpleaños caiga en cualquier día desde el 1.o de enero al 30 de junio de 1936. El grupo "B", aquellos que cumplan sus 20 años en cualquier día desde julio al 31 de diciembre de 1936. Los del grupo "A" que tengan la buena fortuna de ser llamados, mediante sorteo, para el entrenamiento, se presentarán para someterse al mismo, el 1.o de enero de 1937; y los del grupo "B", el 1.o de julio de 1937.

Los que tengan mas de 20 años

(f) Obreros y empleados de casas particulares que hayan cumplido 20 años de edad antes del 1.o de enero de 1936 no tienen por que preocuparse de la inscripción y del entrenamiento militar obligatorio. No se les permitirá inscribirse aún cuando lo deseen. Es evidente que solo muy pocos obreros y empleados de minas y fábricas están dentro de la edad requerida para el entrenamiento militar y de estos, solamente muy pocos tienen familias que dependen de ellos para su manutención. No todo este pequeño número de personas tendrá la buena fortuna de ser llamada mediante sorteo para prestar servicio militar al país. Aquellos que tengan esa fortuna, pueden diferir su instrucción como se prescribe en los párrafos precedentes.. Al término de la prorroga, tendrán que someterse a entrenamiento y el gobierno proveerá una dieta para la manutención parcial de su dependiente o dependientes, durante el periodo de su ausencia.

Empleados del gobierno no perderan su salario

(k) La ley dispone que cualquier funcionario o empleado del gobierno que tenga que someterse a entrenamiento, no sufrirá ninguna pérdida de salario debido a su ausencia en cumplimiento de sus obligaciones militares. No hay ninguna disposición en este sentido con respecto a empleados de empresas particulares. Se cree, sin embargo, que sus patronos, por espíritu de patriotismo y cooperación, no les permitirá engrosar las filas de los desempleados, y les restituirá a sus puestos respectivos al terminar su obligación militar.

Por ordenes del Preboste Mariscal General,

IRINEO BUENCONSEJO,
Comandante, Ejército Filpino.
Jefe interino de la división de reclutamiento.

El 15 de mayo de este año, se hara el sorteo de los jovenes inscritos y aquellos cuyos nombres sean extraidos, seran notificados y se presentaran a la Junta de Aceptacion, para su examen fisico.

'Via Crucis', Camino de la Cruz

Por A. B. C.
(Continuación)

QUINTA ESTACION

Jesus es ayudado por el Cirineo

Jesus le ve jadeante al Cordero, mientras sube la montaña rodeado de lobos feroces que estan ansiosos de hacerle trizas.

La primera caida con su consiguiente sacudida abrió de nuevo las llagas causadas por los azotes en la columna, ademas de abrir otras nuevas en las palmas de las manos y en las rodillas que se produjeron necesariamente por apoyarse en dichas partes del cuerpo al caerse en el suelo, llevando como llevaba una pesada cruz.

Se vé el camino regado con sangre que brota de todas partes del cuerpo, de la cabeza, del codo, de las manos, de la espalda, de las rodillas; y no de heridas simples sino de las manos y de las rodillas. No hay necesidad de preguntar por el sendero que siguió el ajusticiado, porque con su sangre abrió una nueva senda.

Y con todo el manso Cordero prosigue silencioso su camino no dejando escapar ni la mas leve protesta ni el menor quejido de dolor.

Cuando vió a su Madre en el encuentro, se apresuraron los latidos de su corazon movido de compasion al verla cansadisima, llorosa y desfallecida. Sin embargo, no abandona la jornada redentora, ni se para en el camino para consolarla a ella, pues, sabe que el Eterno Padre ha dispuesto que ambos beban hasta las ultimas heces, el dolor y el sacrificio, porque Maria es corredentora con su Hijo de la humanidad maldecida. Ellos son los unicos seres, los unicos hombres que puede y podra dar jamas el linaje humano con corazones de ilimitado amor a su linaje y raza dispuestos a ofrecer el sacrificio supremo para su libertad y salvación. Solo ellos que no fueron contaminado por el pecado de Adan pueden ofrecer al irritado Dios un holocausto perfecto, un sacrificio infinito, una victima pura y digna de reparar la ofensa inferida por sus hermanos los hombres a la Majestad Divina.

Hasta la cima del monte calvario

Verle a Jesus sacar fuerzas de la debilidad de aquel cuerpo desangrado. No suelta la cruz porque la ama cual hijo querido, y esta decidido a llevarla alla, muy alto hasta la cima del monte Calvario, donde podrá enseñarla a toda la humanidad, a todas las generaciones y a todos los tiempos, para que su vista y resplandor efectuen la salvacion del alma contra las mordeduras de la serpiente del pecado al igual que la producida por la mirada a la serpiente de bronce del báculo de Moises que libraba a los Israelitas en el desierto de las mordeduras abrasadoras de las serpientes que envio Dios en castigo de sus murmuraciones.

Mas la fuerza de su voluntad no es correspondida ya por su humanidad la cual cede al peso de la cruz por razon de tanta sangria y lo abrupto de la subida. Nótanlo los judios y temen se les muera antes de llegar al Calvario.

"Al salir de la ciudad encontraron a un hombre natural de Cyrene, llamado Simon, al cual obligaron a que cargase con la cruz de Jesus" (Mat. XXVII.)

Y no se crea que hiciesen esto por darle alivio, no, sino por el deseo que tenlan de crucificarle. ¡Cuan persistente es la maldad...!

(*Continua en la página* 18)

M.E.C.D. 2016

PAGINA SOCIAL

De la COLONIA ESPAÑOLA

Por Gloria Romero Salas
Teléfono 5-45-20

En el "Scharnhorst" salen esta tarde para Europa la Sra. de D. Manuel Nieto y sus hijos Lourdes y Ruben.

# # #

En el Hospital San Jose ha dado a luz un niño la Sra. de D. Pablo Robledano (nacida Luisa Gomez Gaspar).

Tanto la madre como el recien nacido se hallan en satisfactorio estado.

# # #

El lunes proximo embarcan para Europa en el "Victoria" los Condes de Churruca, Don Jose R. McMicking y señora, la Sra. de D. Enrique Vazquez-Prada, sus hijos y su hermana Srta. Minnie Loenwinsohn.

# # #

Para reunirse con su esposa e hijos que se hallan en España, sale esta noche en el "Scharnhorst" el Sr. D. Santiago Picornell.

# # #

La Sra. de Marcel H. Diserens con sus hijas Renée y Helen salen esta tarde para Europa en el "Scharnhorst".

Carnet Social

Sábado, Marzo 28

Baile de los funcionarios y empleados del Hospital de San Lazaro—Nurses' Home—8:30 p. m.

Baile de graduados (College of Dentistry) de la Universidad Nacional—Goldenberg roof garden—8:30 p. m.

Opera House—Concierto de fin de curso de la Academia de Música de Manila—9:00 p. m.

Domingo, Marzo 29

Té dansant del Club Civico de Pasay en honor del Juez José Maria Paredes—edificio municipal—5:00 p. m.

Opera House—"Felipe Derblay" por aficionados de Manila—4:30 p. m.

Dinner dance en la residencia de los Zamora, R. Hidalgo—7:00 p. m.

Cena oriental seguida de baile—Asociación de Ex-Alumnos del Phil. School of Commerce—Cosmos Club—7:00 a. m.

Jira fluvial noctura del circulo "Selecta", desde 6:00 p. m.

"Tea-musicale" del Presidente Bocobo en honor de los miembros del Alumni Institute, U. P.—Ladies Social Hall—6:00 p. m.

-:- "Our Gang" da un baile en la casa de Kalaw -:-

La organización estudiantil "Our Gang", de la clase graduanda de la U. P. High School, celebró anoche una fiesta social en la residencia de Don Teodoro M. Kalaw. El baile resultó animadisimo. En la fotografia están: Srtas. Helen Francisco, Charito Cabrera, Carmen Davis, Teresita Reyes, Dorothy Johnson, Elisa Paredes, Rosa Fruto, Priscila de Leon, Remedios Fortunato, Jenny de Leon, Marieta Reyes, Nenita Villanueva, Ines Paredes, Lourdes Villanueva, Carmencita de Veyra, Maria de Veyra, Milagros de Veyra, Nena Kalaw. Señores J. Cruz, V. del Fierro, R. Cabrera, P. Cabrera, A. Villanueva, Augusto Kalaw, A. Meer, S. Mapa, A. de Guzman, Eriberto Garcia, A. Arroyo, Gomez, S. Gozom, T. Benitez, Balantache, C. Villanueva, R. Oliva, M. Reyes, R. Muval M. Aguilar, M. Capinpin, C. Gotamco, J. Apolinario, I. Castro, A. Aranda y Amado Kalaw.

Rumbosa boda celebrada en Corregidor

Uno de los esplendidos enlaces celebrados en la iglesia catolica de Corregidor, ha sido la boda de la señorita Rosa Castillo, de la distinguida familia del mismo apellido, con el Dr. Domingo Delfin. El acontecimiento tuvo lugar el sabado, 21 de Marzo, habiendo actuado de padrinos, el Brigadier General J. W. Gulick, de Fort Mills, y Mrs. Gulick. Bendijo la union el Capellan O'Neil. La fotografia representa la comitiva nupcial. De izquierda a derecha: Srtas. Catalina Misa, C. Delfino, C. Borogan y C. Castillo; el General J. W. Gulick, el novio; la novia; Mrs. J. W. Gulick; Sr. E. Castillo; Dr. D. Espiritu; abogado C. Silverio; Sr. E. Castillo.

El "commencement" del Conservatorio, para el lunes 30

El Concierto de fin de curso del Conservatorio de la Universidad de Filipinas se celebrara el lunes proximo 30 de Marzo (no martes, como se consignó en la nota de ayer) en el Teatro Metropolitano. En el cliche, la señorita Leticia Roa, una de las graduandas en cultura vocal, que interpretara el ultimo numero de la primera parte del programa. La Srta. Roa cantara 'Hanon' (Sola porduta abbandonata) de Puccini, con acompañamiento de la orquesta del Conservatorio, bajo la direccion del Dr. Francisco Santiago.

LETICIA ROA

PERSONALES

La Srta. Caridad G. Castillo recibio Medalla de Honor en los ejercicios clausurales de la Escuela de Enfermeras de la Universidad de Filipinas. La Srta. Castillo es natural de Pateros, Rizal.

Ha subido a Baguio, para una temporada de vacaciones, la familia del Director del Hospital de San Lazaro, Dr. Catalino Gavino.

Este dia sale de vacaciones para Candon, Ilocos Sur, el Sr. Gerardo Lumba, alumno de Medicina de la Universidad de Santo Tomas.

Ramon Tagle, mentado en una informacion judicial, no es el mismo Ramon Tagle, gerente de anuncios de las revistas 'Bisaya' y 'Hiligaynon,' de la Ramon Roces Publication.

Por asuntos profesionales, saldrán mañana, para Vigan, Ilocos Sur, los abogados Juan M. Ladaw y J. Mauricio Pimentel.

La señora de Mariano Hidalgo (nee Julia Tampinco) ha dado a luz un niño en el 'Sacred Heart Hospital' asistida por la Dra. Gemil. Madre e hijo se encuentran bien.

Festival poetico en Iloilo, con Balmori y Bernabe

Balmori *Bernabe*

Invitados por el Gobernador Timoteo Consing, el Consul de España en Iloilo Sr. Fernando Reguera, y los directores de las grandes fiestas carnavalinas de la provincia, los poetas Manuel Bernabe y Jesus Balmori se van a Iloilo para celebrar una noche poetica, demandada insistentemente por sus muchos admiradores en el Sur. Les acompañara el Ex-Representante por Manila Sr. Francisco Varona, que actuara de Mantenedor. Este y Bernabe embarcaran en el 'Bisayas' el 11 de Abril para estar en la ciudad ilonga el dia 13, fecha del festival poetico.

Balmori partira de Manila el mismo dia 13 en aeroplano.

"Party"

Srta. LYDIA CABRAL, *que ayer celebró su cumpleaños con un "party", en su residencia. La fiesta resultó muy concurrida y animada.*

Dos fiestas en honor del Juez Carlos y Sra.

Pampanga de la que habia sido fiscal provincial, o, mas concreto, San Fernando, cabecera de la misma, obsequian al recientemente nombrado Juez de la Provincia Montañosa, Hon. Jose R. Carlos y señora (Da. Juanita N. de Carlos), con dos fiestas sociales seguidas, en testimonio de contento y simpatias.

Una recepcion y baile, esta organizada por los amigos de los festejados en San Fernando. Se señala para el 30 del actual, a las 8:00 de la noche, en el Edificio Municipal de dicha cabecera, con asistencia de la orquesta "Ylaya". Otra, tambien recepcion y baile, la patrocina la asociacion Mancomunidad Pampangueña. Tendra lugar en el Rizal Memorial Hall Auditorium de la misma capital pampangueña, estará asistida por la orquesta 'Paques' y sera de balintawak para las damas y de barong tagalog para los caballeros.

La jira fluvial de 'Selecta', mañana

La excursion fluvial por la bahia de Manila del circulo 'Selecta' se celebrara definitivamente mañana, 29 del actual.

Los excursionistas partiran a las 5:00 p. m. a bordo del vapor 'Corregidor'.

La jira promete ser una de las mas divertidas de la temporada. Ademas de una buena orquesta, habra un corto programa de entretenimientos.

Los principales organizadores son: Eduardo Tuason, telefono 2-37-71; Inocencio Tabora, telefono 4-76-72, y Raul Garcia, telefono 2-72-03.

El Pres. Bocobo y Sra. anfitriones

En honor de los miembros del Alumni Institute, de la Universidad de Filipinas, el Presidente Jorge Bocobo y señora darán un te mañana, 29 del actual, desde las seis de la tarde. La fiesta se celebrará en el Ladies Social Hall, de la Universidad de Filipinas.

Se ha preparado un selecto programa musical para amenizar la reunión. Entre los participantes figuran las Srtas. Avelina Juan, Dulce Laurel, Sofía Agcaoili, Rosario Nicdao, Josefina Jamías, Dalisay Aldaba, Elvira Bocobo, Leticia Roa, Consuelo Salazar, Remedios Bosch, Patrocinio Fernando y Enya Gonzalez.

GRADUACION Y DESPEDI

Una parte de la concurrencia en el "dinner dance" organizado por varios amigos en honor de la Srta. Raquel Zaldivar, hermana del diputado Zaldivar, por Antique. La fiesta se dió en el Great Eastern Hotel el jueves, 26, con motivo de la graduación de la Srta. Raquel de la Escuela Normal de Filipinas. Entre las chicas, figuran, las Srtas. Sabina Asis, "dean" auxiliar del Normal Hall, Irinea Javier, Libertad Loyola, Virginia Fajardo, Julieta Duran, Julita Balgos, Melba Arroyo, Luz Baldomero, Lourdes Discutido, Inocencia Tating, y Pacita Cruz. La Srta. Zaldivar se marcha esta tarde de regreso a su provincia, Antique.

GRAN NOVEDAD en MUÑECAS

Dr. M. M. Lazatin
CIRUJANO-ESPECIALISTA
Apendicitis, Hernia, Matriz y Tumores Abdominales. Ojos, Oidos, Nariz, Garganta y Pulmon
Clinica: Escolta, Entrada David No. 28, Cuarto No. 202, Regina Bldg.
10 a 12:30 m.—4 a 6:30 p. m.
o en el "Mercy Hospital"

Para las GRADUACIONES ESCOLARES
Nuevos Modelos de RIZOS PERMANENTES
BALLECER HAIR DRESSER
Avenida Rizal, esquina Ronquillo
Tel. 2-12-32
Altos de la National Drug Store

Es un Placer el Servirlo y Una Delicia el Comerlo...

QUESO
REX-ESS

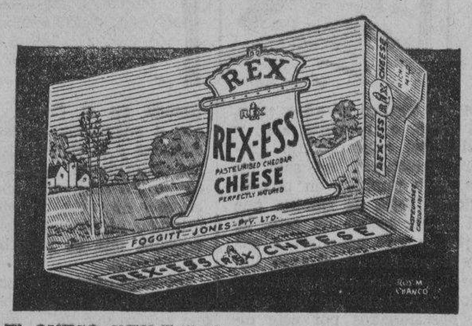

El QUESO REX-ESS tiene un gusto superior. Por su pureza absoluta y sabor especial es reconocido como lo mejor. Es un placer servirlo.

Para variedad—Pruebe el Queso REX-ESS!

GCC
GENATO COMMERCIAL CORPORATION
1079 R. HIDALGO, MANILA

AVISO

Tenemos el gusto de anunciar la apertura del Salón de Belleza mas hermoso de Manila el LUNES, 30 DE MARZO

UNA FANTASIA DE VERANO

Elegantes rizos que surgen del topete de este peinado para terminar en un despliegue de ondulados por detrás. El cabello alisado en la sien añade otro retoque de belleza de realce erudito en complemento a nuestras modas modernas.

DURMONT BEAUTY SHOPPE
143 ISAAC PERAL
Tel. 2-93-46

Gilbey's SPEY-ROYAL Scotch Whiskey
Garantizado Añejo Mas de Diez Años

Un Rizo Permanente Encantador
No lo descuide! Hemos tomado toda precaución para asegurar su confort y conveniencia durante todo el procedimiento.
FE'S BEAUTY SHOPPE
259 Arquiza, esquina Nebraska
Tel. 5-77-63

Recital de Marzo
Manila Studios of Dancing
Manila Grand Opera House
31 de Marzo, 1936
8:15 p. m.
Localidades en:
Botica Boie — hoy, Lunes y Martes

Nuevos Discos "Decca"
Bing Crosby
Dick Powell
Frances Langford
Connie Boswell
Fonografos Portatiles
₱20.00—₱27.00
Fonografos
Todo Electricos
₱80.00 a ₱120.00
The A & P Co. Inc.
TR 2-35-80
620 Escolta

Todas las mujeres pueden obtener un cutis perfecto

Muchas de las beldades más renombradas le deben la belleza del cutis a la Cera Mercolizada. El secreto de su eficacia es muy sencillo. Todas las mujeres tienen un cutis hermoso debajo—pero ese cutis joven y sano suele estar oculto por una capa de epidermis reseca y descolorida. Un poco de Cera Mercolizada, que se aplica antes de acostarse y se quita lavándose la cara a la mañana siguiente, disuelve gradualmente, de un modo fácil e imperceptible, la película de epidermis envejecida, manchada o desfigurada, y saca a luz la belleza del cutis fresco, limpio e inmaculado que permanecía escondido debajo. Los resultados son rápidos y verdaderamente maravillosos. Consiga una onza de Cera Mercolizada en la botica, ¡y dése el gusto de lucir el primoroso cutis que tiene en realidad! La Cera Mercolizada hace surgir la belleza oculta en el cutis de todas las mujeres. **Saxolite en Polvo reduce las arrugas y otros signos de vejez.** Basta disolver 30 gramos de Saxolite en ¼ de litro de extracto de hamamelis y usarlo como loción astringente.

M.E.C.D. 2016

PAGINA SOCIAL

Noticiero Religioso

Purita Kalaw dara un "party" en el día de su graduación

SRTA. PURITA KALAW
Con motivo de su graduación en la Universidad de Filipinas, la Srta. Purita Kalaw reunirá a sus amistades, en un té dansant en la residencia de sus padres, Don Teodoro M. Kalaw y Dña. Pura V. de Kalaw, calle Santol 880, Santamesa. El 'party' esta señalado para el martes, 31 de Marzo, a las 5 p. m. La Srta. Kalaw es graduada en Ciencia y Artes del Hogar.

De fiesta

LOLITA DE LA TORRE,
de la familia del mismo apellido, de esta capital, que celebra su cumpleaños hoy, 28 de Marzo.

Una jira a Pagsanjan

Por 'AMAG'

A Pagsanjan... era la consigna y el domingo 22, muy de mañana nos hemos dado cita en la estación de Paco para juntos coger nuestro coche especial. Las tres horas poco mas o menos de viaje pasaron inadvertidas por lo alegre que estabamos.

Manuel Soriano, ex-presidente municipal de Pagsanjan fué el principal responsable del gran éxito de la jornada.

Al Plaza Hotel nos dirigimos, y después de un descanso y de las presentaciones de rigor a la familia Soriano, preparamos nuestra marcha al sitio del picnic. El Sr. Soriano es el dueño del hotel. Otro grupo capitaneado por Arturo Gomez nos sale al encuentro y nos conduce al lugar de la fiesta.

Navegamos surcando las aguas tranquilas de Pagsanjan en bancas tipicamente adornadas manejadas por forzudos banqueros. Gozamos de un delicioso paseo fluvial entre charlas de buena ley y alguna que otra zambullida de agua que motivo griterias y exclamaciones entre niños que jamas en su vida se habian embarcado en bancas.

En una ribera, una especie de glorieta se habia levantado y bajo su sombra se prepararon las mesas. Sobre estas se pusieron hojas de platano, sirviéndose, en el acto, adobo, "lumpia", "dalag", "nilaga", "alamang" con manga verde, tomate con huevo salado, etc.

Después de la comida, algunos se internaron en Magdapio.

Otra vez en el viaje de retorno al pueblo se reanudaron las ocurrencias y los chistes, y ya en el Plaza Hotel, cambiamos nuestros trajes. Las hijas de Don Manuel nos invitan a una merienda de guinatan y maruya, y después, el amable Arturo Gomez nos recoge para ofrecernos lo que habia preparado en su casa.

En el viaje de vuelta todos estaban tristes. No habia ya aquel gran entusiasmo de la ida. Todos esperaban el momento de dejar el tren con el recuerdo de la grata estancia y las atenciones dispensadas por los hospitalarios hijos de Pagsanjan.

En resumen: un dia inolvidable.

NECTAR ICE CREAM
Licencia No. 26723-C
El Manjar Favorito de los Dioses del Olimpo.
Tentador, Delicioso y Apetitoso.
Preparado Cientificamente, Analizado Químicamente y Bacteriologicamente. Inspeccionado por el Buro de Sanidad y Beneficencia y Analizado por el Buro de Ciencias.
Cada Garapiñera es nueva, se usa por una sola vez y esta debidamente cerrada, sellada y lleva consigo su certificado de pureza.
NECTAR SODA FOUNTAIN
Universal Drug Store

SABADO 28 DE MARZO

Calendario de hoy: Ss. Juan de Capistrano c., Prisco y Alejandro mm., y Sixto Pp.

Calendario de mañana: Domingo de Pasion. Ss. Jonas, Victorino y Segundo mm.

Calendario del lunes: Ss. Juan Climaco ab., Quirino y Victor mm.

EJERCICIOS ESPIRITUALES EN EL TEMPLO DE S. IGNACIO

Este dia comienzan los Ejercicios Espirituales en la Iglesia de San Ignacio para terminar el 5 de abril.

Como acto preparatorio, a las 5:30 de esta tarde, habrá Via Crucis, plática preparatoria y Bendición del Santísimo.

Los actos de los Santos Ejercicios serán:

Por la mañana, a las 6, se celebrará la misa de los ejercicios y a las 6:30 se les propondrá la meditación. Al fin se cantará Perdón, oh Dios mío!

Por la tarde, a las 5:30 se hará el Vía Crucis y acto continuo la meditación. Después se cantará, Perdón, oh Dios mío! Seguirá la plática, cantándose después de ella Sálveme Virgen María. Al final tendrá lugar la exposición y bendición del Santísimo.

El domingo, 5 de abril, a las 6, se celebrará la misa de Comunión General y al fin de ella se dirá la Bendición Papal.

Dirigirá los Ejercicios el P. Victoriano Pascual S. J.

COMUNION DE CONGREGANTES

La Misa de Comunión Mensual de la Congregación de la Inmaculada Virgen María y San Luis Gonzaga, tendrá lugar en San Ignacio mañana domingo, a las 6 de la mañana.

SEPTENARIO EN HONOR DE LA VIRGEN DE LOS DOLORES

Un solemne Septenario en honor de la Virgen de los Dolores y Ejercicios Espirituales para los devotos de la Virgen de Lourdes se celebran en la iglesia de los PP. Capuchinos, desde este dia hasta el 2 de abril.

Por la mañana, se celebrarán misas desde las cinco hasta las ocho los días 28, 29 y 3. Los otros días, la ultima es a las 7:30 y cantada.

Por la tarde, a las 5:45 comienza diariamente el ejercicio del Vía Crucis, luego el Septenario y a continuación, sermón, terminando con la bendición del Santísimo y canto del Stabat Mater. Los sermones versan sobre asuntos de Misión.

El día 3, festividad de la Virgen de los Dolores, se celebrará la Misa de Comunión General a las 6. El R. P. Jacinto de Arandigoyen dirá el panegírico de la Virgen en la función de la tarde.

CONGREGACION DE MARIAS

En la iglesia de San Ignacio, esta tarde a las 5:30 tendrá su funcion la Congregacion de Marias encargandose de los cultos el Turno presidido por Da. Concepcion Pilapil.

Mañana será el turno presidido por Da. Sofia Vda. de Villanueva.

MISAS EN CAVITE

El Parroco de Cavite, el Reverendo Padre Pedro Lerena Recoleto, anuncia que las horas de las misas en el puerto de Cavite son como siguen:

Lunes y Martes en la Iglesia de Porta Vaga a las 6 a. m.

Miercoles en la Iglesia del Convento de Santa Monica a las 6 a.m.

Jueves en la Iglesia de la Sacred Heart Academy a las 6 a.m.

Viernes y Sabado en la Iglesia de Porta Vaga a las 6 a.m.

En San Roque todos los dias hay misa a las 6:15 a.m.

En San Roque todos los dias hay misa a las 6:15 a.m.

Dias de Fiesta y Domingos:

Iglesia de San Roque a las 6 a.m

Iglesia de Porta Vaga a las 6:15 a.m.

Iglesia de Caridad a las 7:15 a.m

Iglesia de San Pedro a las 8:15 a.m.

EN SAMPALOC

El horario de misas en la iglesia parroquial de Sampaloc es el siguiente: Domingos y fiestas. 4:30 5:30, 6:30 y 8:00.

Dias ordinarios: 6:00 y 6:30.

Bautismos ordinarios todos los domingos a las 10:30 a. m.

EN LA IGLESIA DE LA V. O. T.

Todos los días 28 de cada mes hay misas de 9:00 a. m. en la capilla de María Auxiliadora en la Catedral de Manila. La misa se hace a las 6:00 a. m. Misa rezada, Plática, Comunión General y Bendición con el Santísimo, terminados estos Cultos pueden tomar el hábito de la V. O. T. y hacer su profesión religiosa las personas que lo deseen y reunan las condiciones requeridas

EN SAN AGUSTIN

Misas los domingos y dias festivos: a las 5:00, 5:30, 6:00, 6:30, 7:00, 7:30 y 8:00.

Breve explicación del Evangelio en todas las misas.

Los domingos a las 5 de la tarde: Rosario y Bendición con el Santisimo.

Todos los sábados: Misas con órgano a las 7 en el altar de la Consolación y Salve cantada.

El dia 29 de cada mes a las 7, misa cantada en el altar de Sta Rita.

El cuarto domingo de cada mes: a las 8, procesión de la Archicofradia de la Correa y Misa solemne con sermón.

En las funciones de la tarde de los domingos se tienen los ejercicios siguientes:

Primer domingo de mes: Devoción al Sagrado Corazón de Jesús.

Tercer domingo de mes: Ejercicio mensual a Sta Rita.

Cuarto domingo de mes: Id. id. a la Virgen de la Correa

Loción MUSCARI

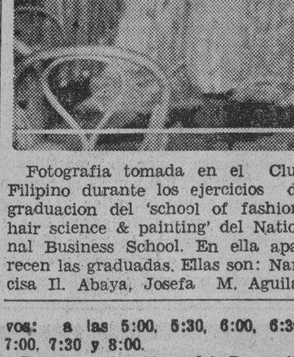

Para Personas de gusto refinado unicamente.
Distribuida por **BOTICA BOIE**
De venta en los principales Bazares y Farmacias.

-:- *Pequeñas danzarinas en un recital* -:-

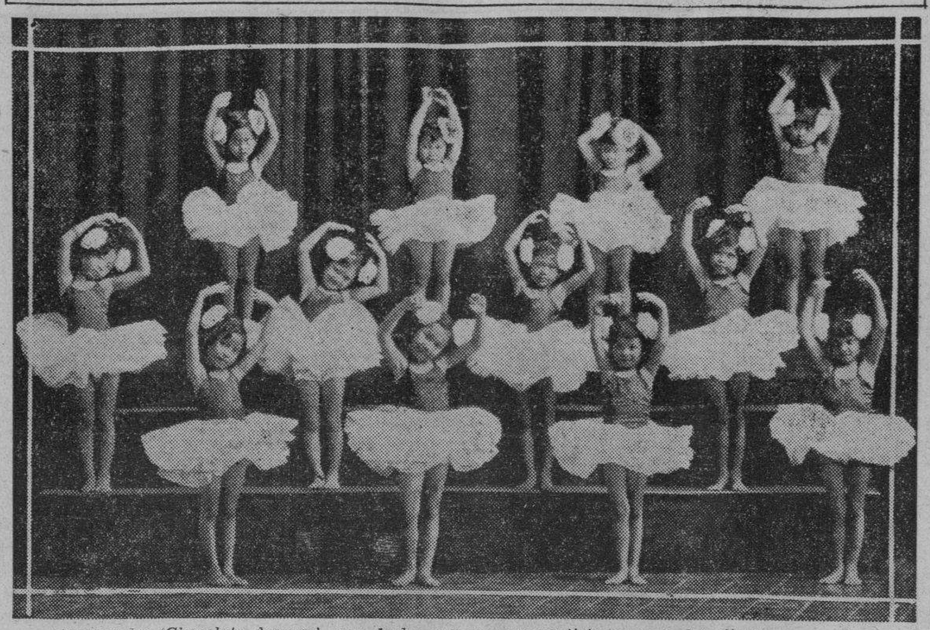

Estas son las 'Chocolate dancers', uno de los grupos que participaran en el festival coreografico en el Opera House, el martes 31, bajo los auspicios del Manila Studios of Dancing. La orquesta de la Constabularia tomara parte en el programa. Todas las danzarinas son niñas de corta edad. Primera fila: Rosario Castro, Ligaya Ambrosio, Bebe Limjap y Gloria Alvear. Segunda fila: Rosalinda Soriano, Victoria Quirino, Zenaida Garcia y Luz Gancayco. Tercera fila: Maria Luisa Damian, Dely Zavalla, Millie Mendoza, y Teresita Soriano.

La "Imelda's Academy" de Dagupan celebra su aniversario

Profesoras y estudiantes de la 'Blessed Imelda's Academy', de Dagupan, Pangasinan, retratadas con ocasion de los ejercicios clausurales y primer aniversario de la academia, el miercoles 25 de Marzo. En el grupo aparecen la Madre Superiora, Sor Jesusa Lazcorreta y las profesoras Sor Rosario Ozcariz, Sor Angela Santamaria, Sor Dolores Terceño y Sor Ines Reyes. Doña Correa Villamil de Villamil, una de las activas laborantes de Dagupan, fue la huesped de honor en el primer 'commencement'. La Srta. R. Villacorta es la Valedictorian. La velada termino con el coro 'Farewell Song' cantado por graduandas de la clase de septimo grado.

-:- Ejercicios clausurales de la escuela de modas del "N. B. S." -:-

Fotografia tomada en el Club Filipino durante los ejercicios de graduacion del 'school of fashion, hair science & painting' del National Business School. En ella aparecen las graduadas. Ellas son: Narcisa Il. Abaya, Josefa M. Aguila, Lourdes R. Alcazar, Elena Arcenal, Candida O. Ayson, Severa R. Baclit, Eufrocina L. Bautista, Matilde D. Berroya, Estella S. Calvento, Socorro Campo, Gertrude E. Caram, Dominga R. Cariño, Angelina M. Castañeda, Virginia C. Catangay, Teodora L. Chinel, Francisca Codera, Francisca P. de Cruz, Iluminada Dacanay, Pacita C. Distor, Socorro Duldulao, Conchita M. Eustaquio, Agapita A. Farrales, Encarnacion P. Fuentecilla, Orsina L. Cabay, Honorata G. Galang, Josefina Ma. Galang, Melecia P. Gallardo, Peregrina Galla Gamera, Flora J. Garcia, Carolina A. Genetiano, Maria B. Glore, Ramona Guinto, Luzonica S. de Guzman, Sutewo Hiranabe, Natividad L. Javier, Maria N. Laroya, Candelaria Layoc, Juanita T. Libo-on, Catalina B. Lopez, Andrea P. Loreto, Roberta de Luna, Maria E. Macaraeg, Natividad G. Martinez, Elisea C. Mercado, Adelaida Miranda, Nelly B. Mojica, Valentina D. Nano, Marcosa B. Nocum, Placida C. Ocampo, Salud P. Onas, Lucia R. Pagtalunan, Herminia C. Pascual, Rosario G. Pereyra, Consuelo C. Perez, Isidra C. Perez, Salome C. Pineda, Isidra Remolado, Purificacion de los Reyes, Regina A. de Reyes, Asuncion Rivera, Asuncion A. Romero, Encarnacion C. Romero, Gliceria F. Roxas, Pacita Roxas y Flores, Marciana C. Sable, Angelina S. Salazar, Lolita M. Salinas, Pilar Z. Sawal, Marcelina A. Selibio, Liberata P. Taduran, Remedios Talorda, Agueda E. Valdevieso Francisca G. Valencia, Modesta A. Valle, Natividad Verora, Josefina Villarin, Carmelita Willie, Julia P. Yuson, Rosela G. Yuson, Conrada Blanco, Sophie Bradley, Guadalupe C. Cachola, Remedios J. Esparrago, Felipa A. Flora, Rosario M. de Mendoza, Rosalinda L. Montes, Paula M. Nadela, Casimira Q. Quinsaat, Adoracion Tantioco, Dolores de Toro.

Lupe Velez, Una Beldad de la Pantalla

SI, ESTE COLORETE ES ENCANTADOR

Conoce Vd. el halago del colorete PRINCESS PAT? No da al rostro la impresion de estar "pintado." Tampoco es apagado. Es la maravillosa combinación "duo-tone" — que cambia de tono y armoniza con el color del cutis irradiando sobre el rostro el suave encanto de un rosado natural.

EN todas partes la gente insiste en usar MENTHOLATUM en esos pequeños accidentes que ocurren casi a diario, especialmente donde hay niños.

● La gente sabe por experiencia que MENTHOLATUM es un remedio excelente para catarros, quemaduras, cortadas, contusiones, dolores de cabeza o afecciones cutáneas. Niños, jóvenes y viejos conocen y aprecian el MENTHOLATUM por sus propiedades sanativas y efectos refrescantes. Sólo en latitas, tarros y tubos.

• *Rechace imitaciónes* •

Formula: Menthol 0.3 gm., Camphor 8 gm., Oil Eucalyptus 0.0 gm., Boric Acid 3.5 gm., Oil Pinus Pupillo 0.1 gm., Excipients to make 30 gm.

Bodas de Oro de Bartolome Reyes y Señora

Don Bartolome Reyes y Dña Bibiana Santos de Reyes, conocidos vecinos del distrito de Quiapo, celebraron sus bodas de oro con una solemne funcion religiosa y una esplendida fiesta social en su residencia en la calle Martin Ocampo. El feliz acontecimiento se llevo a cabo el 24 de Marzo con asistencia de los parientes y numerosos amigos de la familia. La funcion tuvo lugar en la Iglesia Parroquial de Quiapo. La lista de invitados incluye a los siguientes:

Rev. P. Vicente Catapang
Rev. P. Mariano Airan
Joaquin Reyes y Sra.
Artemio Reyes y Sra.
Pablo Ticson y Sra.
Isidro Angangco y Sra.
Jose Carpio y Sra.
Pedro Santos y Sra.
Mrs. Amparo Weems
Sra. Margarita Cribe
Sra. Tecla C. Angangco
Sra. Clotilde Valenzuela
Sra. Cirila Avecilla
Sra. Filomena Gabriel
Sra. Belen T. Cruz
Sra Maria Mia
Sra. de Godofredo Reyes
Leticia Antonio
Susana Casimiro
Dulce Reyes
Concepcion Reyes
Purita Reyes
Adelaida Reyes
Victoria Avecilla
Estanislawa Casimiro
Benjamina Avecilla
Ester Topacio
Mercedes Carpio
Josefina Ticson
Miring Maglanoc
Ester Tirona
Epifania Santos
Consuelo Coronado
Maria Piguing
Clotilde Piguing
Dr. Ernesto Reyes
Dr. Domingo Antonio
Dr. Domingo Antonio, Jr.
Pio M. Reyes
Joaquin Ilustre
Agapito Yaptinchay
Jose del Barrio
Serafin Avecilla
Jose Reyes
Crispino Reyes
y otros mas.

La Ultima Moda en Hollywood

He aqui un sencillo conjunto que se presta para la espectadora de deportes al aire libre: Marian Marsh, conocida artista de Hollywood, luce un traje de tela liviana en tonos grisaceos, compuesto de falda lisa y larga, blusa color anaranjado y chaqueta que la cubre y se abotona hasta el cuello, que rodea un pañuelo de seda color marron.

Los zapatos y el sombrero son del mismo tono marron oscuro.

(N.A.N.A.)

Doctora

Sra. Carmen Grau de Ledesma recibirá el titulo de Doctora en Filosofia en la Universidad de Sto. Tomas esta tarde, sabado, 28 de este mes, distinguiendose otra vez por notas de sobre-saliente dadas con unanimidad por el Jurado Examinador de cinco, presidido por el Rep. Padre Eugenio Jordan, O. P., Vice-Rector de la Universidad de Sto. Tomas y Decano del Colegio de Educacion de la misma.

RIÑONES ENFERMOS

Ponga fin a las levantadas de noche

Para eliminar inofensivamente los venenos y los acidos de los riñones y corregir la irritacion de la vejiga, a fin de no tener que "levantarse de noche," consiga un frasco de 70 centavos de capsulas MEDALLA DE ORO, el verdadero Aceite de Haarlem, y tomelas segun las instrucciones. Otros de los sintomas de enfermedad de los riñones y de la vejiga son los ardores al eliminar—los dolores de cintura—los calambres en las piernas—la orina escasa—los ojos abotagados.

Todos los ingredientes de la siguiente formula son prescritos especificamente por los medicos para las anteriores dolencias aceite de linaza 0.035 gm; aceite de trementina 0.168 gm; azufre sublimado 0.26 gm; gnetian ex. 0.01 gm; pep oil 0.105 gm. (1)

ANGELINA'S
Articulos para señoras y bebes
Blusas y vestidos bordados.
Velos españoles.
Muñecas "Nepa" y Americanas; juguetes varios, etc., etc.
A precios moderados.
Pennyslvania Ave. 1469.

ACABA DE LLEGAR
Piedras de Nacimiento Verdaderas
Alhajas y Novedades
Obras Muy Artisticas
Darley's Jewelry Store
Tel. 2-60-29
83 Calle Real, Intramuros

KATIALIS

ABSCESO

Para combatir el ABSCESO o colecciones purulentas, molestas y dolorosas, no hay como el KATIALIS del Dr. Lorenzo C. Reyes,—medicamento muy a proposito y de probados resultados. Con el KATIALIS tambien se puede combatir la SARNA, HERPES, ECZEMA, SARPULLIDOS, FORUNCULOS, ANTRAX, SOBAQUINA, CASPA, etc. y picaduras de mosquitos, chinches, pulgas y otros insectos.

Se vende en las farmacias o pidase por medio del adjunto cupon:

FORMULA: Menthol 0.40 Gm., Salicylic Acid 1.50 Gm., Resorcinol 3.00 Gm., Zinc Oxide 3.00 Gm., Precipitated Sulphur 3.00 Gm., Benzoinated Lard 80.00 Gm., Oil of Bergamot Q. S.

Dr. LORENZO C. REYES
405 San Lazaro, Manila
Sirvase enviarme 1 tarro de Katialis cuyo importe de P1.20 ($1.20 en el extranjero) va adjunto.
Nombre .....
Direccion .....

M.E.C.D. 2016

Pagina del HOGAR, la MUJER y el NIÑO

NUESTRAS Mujeres

Doctora LETICIA J. SALAS

Por MARINA

Creo que ya estará de más hablar del talento, brillante por cierto, de la joven doctora que hoy adorna esta columna. Como justo tributo a sus merecimientos intelectuales, la prensa manilense ha hablado ya bastante de ella cuando su nombre encabezó la lista de los exitosos examinandos en medicina el 15 de mayo último. La misma interesada no desea ni rememorar siquiera nada de aquello que, según ella, fue nada mas que "una suerte' que no es de interés público.

—Hablemos—dijo ella—de cualquier cosa; hablemos, por ejemplo, del presente que es el que me ha de guiar al porvenir.

—Su presente—le contesté—es la esencia de su pasado; viene a ser la causa de su hoy. Pero, de todos modos, ¿como se reveló en usted la vocacion a la medicina?

—Cuando vivíamos en Molo, Iloilo, alli ejercia mi padre, que también es médico, su profesion. Cuando me cansaba de jugar con mis muñequitas, me refugiaba en el consultorio de él y hasta con él mismo jugueteaba. A veces yo misma le alcanzaba los chismes que él necesitaba para sus trabajos, y cada vez que yo veia sus instrumentos, que tenia bien cuidados y resplandecientes en los estantes y aparadores, le acosaba con preguntas que él me contestaba con santa paciencia. Un día le pregunté: "Qué es ser doctor, papá?" "Curar a los enfermos", me contestaba. "Te duele, por ejemplo, la cabeza o el estomago por haber comido cosas que te prohibe tu mamá por ser dañinas a la salud, pues se llama a un médico para que te dé alguna medicina. ¿Entiendes?" "Sí, papá, le respondía, y quiero serlo también". Así crecí, y nunca pensé que aquel ambiente que me rodeaba entonces iba a ejercer influencia, mas tarde, en mi modo de ser.

—Y ¿después?

—Después, cuando terminé mis estudios en la "high school" mis padres preguntaron por la carrera que yo quería tomar. Mi madre deseaba que yo estudiase la abogacia. Me negué. Primero, porque no tenia vocación a ella, y, segundo, porque es una carrera que no se adapta a mi caracter.

—Por qué, ¿cual es su caracter?

—"Be quiet and work". Un abogado litiga hasta con la razon misma. Y para convencer, debe arguir y discutir. El abogado trabaja perorando. Como soy de poco hablar y no poseo el don de la oratoria, la abogacía, pensé, sería para mí un fracaso. Elegí, pues, la medicina porque ya me ha gustado desde la niñez viéndole a mi padre ejercerla.

—¿Ejerce usted actualmente la profesión, doctora?

—Sí, después de las horas de la oficina, porque trabajo ahora en el Sanatorio de Santol.

—¿Qué es lo que se requiere para triunfar en esa profesion?

—Como todas las profesiones, la del médico requiere mucho estudio y mucha práctica. Para poder abrirme camino en ella tendré que trabajar y estudiar mucho con el objeto de realizar mis ambiciones de ser útil a mi prójimo a la humanidad, aliviándole en sus dolencias corporales.

—¿Y no teme usted recibir algún fracaso?

—Quién no ha tenido fracasos en la vida? Los mismos que, dicen, han nacido con la estrella en la frente también mordieron el polvo del fracaso. Pero yo tengo bien puesto mi centro nervioso y sabré serenamente combatir cualquier contratiempo. Hay que tener valor.

—¿Cuáles son sus planes?

Mi hermosa entrevistada me miró fijamente y sonriéndose después, me dijo:

—No, no hablemos de planes. Es prematuro hablar de ellos. Ademas, no me gusta comentar lo que pienso, porque ni yo misma sé lo que seré mañana.

—Si he de creer en lo que dicen, usted rehuye los actos sociales. Porque, ¿a quien y dónde quiere usted reservar su belleza y su talento?

—Quiero rectificar. En primer lugar, no es cierto que rehuyo los actos sociales. La verdad es que estoy muy embebida en mis trabajos, como médico, en el hospital, y no dispongo de tiempo par asistir a las reuniones. Descarte usted eso de la belleza, sencillamente, porque no la poseo. Ahora en cuanto al talento, la misma cosa digo. Si algo sé, se lo debo a mis constantes estudios, porque no ignoro que los mismos me servirán de valladar en lo futuro.

—Pero ¿no ha pensado usted alguna vez en fundar su propio hogar?

—No he tenido tiempo de pensar en ese asunto bastante serio. Soy feliz al lado de mis padres, quienes, por ser yo la única hija, me quieren entrañablemente. Esto aparte, usted sabe que hay una mano invisible,—llamese Dios, suerte o lo que sea,—que guía nuestro destino. Pues bien, me entrego en un todo a ese "ser" invisible para que él mismo se encargue de trazar la ruta que debo seguir. En el entretanto, no pienso mas que en perfeccionarme en mi profesión.

—¿Y preferiría usted que un médico también fuese el elegido de su corazón?

—Puede...—me dijo bajando sus ojos—pero no basta eso para ser feliz. Es menester que haya entre los dos mutua comprension.

—Una pregunta más, doctora: ¿qué dificultades encuentra usted en sus trabajos en el sanatorio de Santol?

—Oh, ninguna. Nunca es pesada la cruz cuando se lleva con amor.

Salí muy encantada de mi entrevistada. Ella es hermosa, con una hermosura angelical, joven y de carrera. Otras, en su lugar, siguiendo los impulsos del corazon, gustarian de figurar y exhibirse en los "saraos" y ser objeto del rico incienso de palabras más o menos dulces y agradables, proferidas al oido por apuestos galanes...

Leticia pasa por alto su belleza y las vanidades propias de la juventud, y prefiere, como ella misma dice, abrazar con amor su cruz y trabajar anonimamente en un sanatorio, a donde sólo acuden, casi arrastrándose, vivientes despojos humanos de la titánica lucha por la supervivencia, matando todo su tiempo, con un verdadero espíritu abnegado, en curar y mitigar dolores ajenos...

Budin de Naranja
Budin de Higos

Receta para budin de naranja:

1½ tazas de harina
2 cucharadas de azucar
3 cucharaditas de Polvo Royal
½ cucharadita de sal
6 cucharadas de agua
1 huevo
⅓ de taza de mantequilla derretida
½ taza de mermelada de naranja

Ciérnanse todos los ingredientes secos; añádase el agua, el huevo bien batido y la mantequilla derretida. Mézclese bien y luego incorpórese la mermelada de naranja. Póngase una cucharada de mermelada de naranja en el fondo de unos moldes pequeños engrasados. Llenense hasta la mitad con la masa y tápense bien. Déjense cocer al vapor durante 30 minutos. Sírvanse calientes sin tener que emplear ninguna salsa para budín.

\# \# \#

Budin de Higos

¼ de taza de mantequilla
1 taza de azúcar
1 huevo
½ cucharadita de extracto de vainilla
2 tazas de harina
4 cucharaditas de Polvo Royal
⅛ de cucharadita de sal
1 taza de leche
1½ tazas de higos picados

Ablándese la mantequilla, añádase poco a poco el azucar y despues el huevo batido y el extracto de vainilla. Mézclese bien. Agréguese la harina cernida junto con todos los ingredientes secos alternando con la leche. Añádanse los higos picados. Póngase en un molde de budín engrasado. Tápese bien y cuézase a vapor por 2 horas. Sírvase con cualquiera salsa para budín.

Los pollitos, el patito, y el caracol

Para adornar los delantales y los baberos de los niños sirven estos dibujos de unos animales que podeis bordar facilmente en punto de aplicacion. Los dibujos se calcan por medio de papel graso sobre el tejido en que se haya de aplicar y en el que se aplique. Al cortar este se dejara medio centimetro mas alrededor del trazo para volverlo hacia adentro al aplicarlo. Se sujetaran sobre el fondo por medio de un punto de cordon, de tallo o de feston abierto. Las partes llenas de cada animal, piernas y patas de pollitos y patito y cuerpo del caracol se bordaran al realce. Para la aplicacion se emplearan tejidos de colores brillantes.

Ejercicios clausurales en la St. John's Academy

Fotografia tomada en la St. John's Academy durante los ejercicios de graduacion correspondientes al presente curso. En la fotografia aparecen los graduados juntamente con la Sra. Pilar H. de Lim (huesped de honor) y la Sra. Concepcion Marquez de Gil. De izquierda a derecha: Sra. Concepcion M. Gil, Sra. Pilar Hidalgo de Lim, Srtas. Rita Salvosa (valedictorian), Lucrecia Raval (salutatorian), Ruth Cobb, Fidela Belamide, Corazon Limjoco y Elena Frias; Dominador Santiago e Higinio Benitez.

Bocados sabrosos para celebrar bautizo.-Un almuerzo delicioso para la Pascua Florida

Aceitunas
Almendras Tostadas Saladas
Souffles de Queso
Tortas de Arroz en Parrilla
Pollo o Pavo Frio
Ensalada Primavera
Panecitos Americanos
(hot biscuits)
Panecitos cuadrados de naranja
Jalea de Guayaba o
Pasta de Mango
Bizcocho "Lady Goldenglow"
Chocolate
Vinos y Licores

\# \# \#

Entremeses Variados
Sopa Crema de Espinacas
Filetes de Pargo con Vino Blanco
Asado de Carne Salsa Madeira
Plátanos Fritos
Molletes de Queso o
Enrollados de Pasas
Ensalada de Legumbres con Mayonesa
Bizcocho de "Angel"
Helados
Café Té

\# \# \#

Bizcocho "Lady Goldenglow"

42 gramos (1½ onza) de chocolate amargo
3 cucharadas de agua caliente
la receta para Azucarado de Naranja y Chocolate
id. para bizcocho de dos capas.

Prepárese el amasijo para bizcocho de capas segun las instrucciones. Derrítase el chocolate con agua caliente, déjese enfriar. Agréguese a la mitad del amasijo. Póngase en 3 moldes de capas a cucharadas alternando con masa negra y masa blanca, teniendo cuidado de no revolver la masa. Cuézase según indicado. Póngase el siguiente azucarado entre las capas.

\# \# \#

Molletes de Queso

2 tazas de harina
3 cucharaditas de Polvo Royal
1 cucharada de azúcar
½ cucharadita de sal
2 huevos, batidos
1 taza de leche
4 cucharadas de mantequilla
⅔ de taza de queso rallado

Ciernase la harina junto con el Polvo Royal, el azucar y la sal; la mantequilla derretida. Añadase el queso rallado. Mezclese todo bien. Llénense hasta la mitad moldes de molletes engrasados y cuézanse en un horno moderado durante 20 minutos.

\# \# \#

Bizcocho de Angel

las claras de 8 huevos
½ cucharadita de cremor tartaro
¾ de taza de azucar granulada fina
¾ de taza de harina fina
1 cucharadita de Polvo Royal
¼ de cucharadita de sal
1 cucharadita de extracto de vainilla o de almendra

Bátanse las claras de huevo hasta que estén a punto de nieve; écheseles el cremor tartaro y sigase batiendo. Incorporese el azucar poco a poco. Incorporese la harina que se habrá cernido 3 veces junto con el Polvo Royal y la sal; agréguese el extracto. Cuézase en un molde redondo con un hueco en el centro, sin engrasar, en un horno moderado durante 50 minutos. Sáquese el bizcocho del molde y déjese reposar hasta que se enfríe.

Las personas que comen frutas poco maduros toman el mas asimilable de los frutos en la forma mas digestible posible. En los países donde se crian, rara vez se comen los plátanos antes de haberse puesto colorado la corteza y rebanándose la pulpa en términos de poderse tomar con una cucharilla.

'Durkee's Sage' y 'Onion Stuffing'

1 taza de Mantequilla Royal
½ taza apio picado
1 cucharadita Durkee's Powered Sage
1 cucharadita Durkee's White Peper
1 cebolla grande picada
2 cucharaditas parsley picado
6 tazas de pan viejo machacado

Disuélvase la mantequilla en una sarten. Cuézase la cebolla hasta que se ablande—no muy morena. Anádase después el apio y cuézase algunos minutos. Añádase el pan que se ha machacado y el parsley y agítese constantemente hasta que el pan este moreno. Añádase la salvia. Enfriese ligeramente antes de servirse.

Sucedió en HOLLYWOOD

POR LEROY MARCH

Los Studios Columbia parecen proponerse a dar aún más realismo a sus peliculas. Por ejemplo, en vez de emplear actores para que desempeñen a siete "croupiers" en la cinta "Money Mad" han contratado a siete profesionales.

Y Frank Capra, talentoso director de Columbia, sigue el ejemplo, de la Casa, pues ha contratado a Margaret Matzenauer, famosa mezzo-soprano de la Metropolitan Opera Company de Nueva York pero desconocida en el cinema, para desempeñar el "role" de cantante de ópera en la pelicula "Opera Hat". También Capra, decidido a dar la mayor autenticidad posible a su pelicula, se nego a contentarse con una substituta de las muchas que existen en Hollywood.

\# \# \#

Causa de verdadero regocijo es ver lo contento que está Clark Gable con el viejo documento que encontró en los archivos de M-G-M. Este consiste en un cheque ya vencido a su nombre, en pago de un dia de trabajo como "extra" durante el remoto año de 1924. Gable ha colocado el cheque en un marquito, acompañado de esta inscripción:

"SOLO UN RECORDATORIO SR. GABLE!"

\# \# \#

La famosa pipa de Gary Cooper, que siempre andaba perdida, no correrá la misma suerte en lo sucesivo. El larguirucho actor tenía la costumbre de poner el estudio entero en movimiento tratando de encontrar la pipa cada vez que terminaba una escena. Pero los empleados del Departamento "Property", con quienes siempre puede contarse para encontrar solución a cualquier problema por difícil que parezca, añadieron un bolsillo especial a la silla de Gary, para que en él, coloque la pipa cada vez que las cámaras fotográficas requieran su presencia.

\# \# \#

Palm Springs es un lugar de temporada en el desierto que esta relativamente cercano a Hollywood, y donde las celebridades acostumbran "invernar," muchas veces con objeto de deshacerse de fastidiosos catarros y achaques semejantes. Imagineuse, pues, la mortificacion de Charles Kenyon, renombrado escritor cinematografico y su esposa al regresar a Hollywood tras una corta temporada en Palm Springs... El, atacado de influenza, y ella gravemente enferma con pulmonia!

Los niños son felices cuando se bañan con

Jabon Reuter

Pues les encanta su fragante y abundante jabonadura y la tan agradable sensación que sienten a su contacto.

De suerte que, el proporcionar a un niño Jabón Reuter, equivale a inculcarle desde su infancia el amor a la higiene y al aseo personal.

Dura mucho más que cualquier otro Jabón

"DURKEE'S SPRED"
Para Emparedados

A TODO EL MUNDO LE GUSTA.

PURO, RICO, Y DELICIOSO.

LOS EMPAREDADOS hechos con "DURKEE'S SPRED" son siempre los favoritos en los picnics de familia o en los "tés" de etiqueta. Nunca lo tiene Vd. demasiado mucho.

Puede Vd. desparramarlo en el pan, como relleno de emparedado, o usarlo como aderezo de cualquiera clase de Emparedado, asi como en Ensaladas. Hace que el emparedado tenga un gusto riquisimo SU ALMACEN DE COMESTIBLES LO TIENE EN HERMOSOS VASOS DE CRISTAL DE 8 ONZ. Y EN GRANDES TARROS.

"DURKEE'S SPRED"
es expresamente bueno para Almuerzos Escolares

Para Comodidad
Y PROTECCION DEL BEBE

No arriesgue la salud de sus nenes. Protéjalos contra infecciones—evíteles irritaciones y excoriaciones.

Con el Talco Boratado Mennen conseguirá todo eso. Suave, refrescante. ¡Todo cuanto puede esperarse de un talco para niños! Póngaselo en abundancia . . . después del baño . . . al cambiarle los pañales. ¡Verá usted qué contentos, que cómodos quedan!

TALCO BORATADO MENNEN

FUNDADOR

Significa el resultado de destilar buenos caldos Jerezanos

FUNDADA EN 1730
JEREZ-ESPAÑA

M.E.C.D. 2016

Nuevo curso secundario de comercio en Letran

El Colegio de San Juan de Letran fue establecido el año 1630 bajo la direccion de los padres estudios de la Orden de Dominicos, los cuales ininterrumpidamente han estado administrando y dirigiendo dicha institucion desde entonces.

Recomendado altamente por el Rey de España, y ennoblecido con el título de "Real" por Su Majestad Católica, el Colegio de San Juan de Letran fue muy pronto reconocido y ocupo casi inmediatamente el papel de una de las mas importantes instituciones secundarias consagradas a la educación de la juventud filipina.

Forma ciudadanos de espíritu cívico

Durante mas de 300 años, el Colegio de San Juan de Letran ha cesado en su labor de formar ciudadanos poseidos de elevado espiritu civico y religioso. Y la larga lista de aquellos que con excepcional talento y fortaleza de espiritu han conquistado honores para el país es ahora tan larga como la vida tricentenaria de esta institucion.

Es el proposito principal de esta institucion adaptar sus metodos de enseñanza al constante progreso de la cultura del mundo y afrontar de ese modo la siempre creciente demanda para una completa educacion cristiana de los jovenes. A esto se debe que su plantel de asignaturas siempre esta a la altura de la enseñanza moderna y sus insuperables facilidades educacionales.

El Colegio de San Juan de Letran tiene una tradicion gloriosa e inigualada mantenida desde su fundacion, por mas de trescientos años de labor fructifera y liberal el Colegio de San Juan de Letran es ahora justamente apreciado y en la inspiracion de sus grandes exitos saca fuerzas para aumentar su eficiencia y afronta el porvenir en un deseo de rendir mayores y mas importantes servicios.

Edificio saludable en sitio centrico

El Colegio de San Juan de Letran se halla actualmente establecido dentro de la Ciudad Murada, y ocupa un bloque entero de edificios que da a las calles Letran, Muralla, Anda y Beaterio. Este es ademas uno de los edificios mas solidos y saludables, en la parte centrica de Manila que da a la Plaza Lawton y al Jardin Botanico.

El edificio ocupado actualmente es espacioso y bien ventilado, con cuartos de estudios bien equipados, con bien montados laboratorios, con dos jardines interiores y tambien un campo interior para los juegos atleticos y para otros ejercicios fisicos y recreos escolares. Juntamente con el edificio de esta institucion escolar, estan los campos municipales que proporciona amplias facilidades tanto para los juegos deportivos asi como para los reglamentarios ejercicios militares.

Graduados de High School del Colegio de Letran, retratados con varios profesores.

Grupo de graduados de Asociado en Artes, del Colegio de Letran, con algunos profesores.

Curso secundario de comercio

La enseñanza secundaria del Colegio de San Juan de Letran, que cuenta con la aprobacion del gobierno por el elevado "standard" de estudios que proporciona, se completa en cuatro años de estudios. Esta enseñanza secundaria se divide en dos porciones. Estudios secundarios puramente academicos y el nuevamente adoptado curso secundario de comercio.

Esta nueva subdivision de los estudios secundarios se ha tenido que adoptar con el fin de responder a las modernas exigencias educacionales que requieren una mejor preparacion profesional del estudiante para ponerlo en situacion de poder afrontar el porvenir con un conocimiento mas que fundamental que le puede ser de utilidad en su propia vida.

Curso especial para secretarios

Ademas el Colegio de San Juan de Letran ofrece en sus aulas un curso especial de un año para estudios de secretaria. Este curso breve pero comprensivo, facilita al estudiante un entrenamiento basico y completo en los principios tecnicos y sistematicos de los trabajos de oficina. Este curso llena las necesidades de un estudiante que abriga propositos de dedicarse al desempeño de trabajos de oficina.

Para la admision a este curso especial de preparacion burocratica, es requisito esencial el que el solicitante sea graduado en estudios secundarios. Los estudiantes que hayan terminado estudios de segundo año de secundaria podran ser admitidos a este curso preparatorio como alumnos especiales, pero se les hara firmar un documento en el que convendran que estan conformes en no recibir credito alguno por sus estudios.

Enseñanza sólida del inglés

El departamento de estudios secundarios del Colegio de San Juan de Letran esta especialmente fundamentado sobre una enseñanza completa del ingles. En el primer año, el alumno se sujeta a un estudio literario del idioma y sus textos principales de estudio son la Philippine High School Readers, Book I, prosas y poesias filipinas, de primer año; Evangeline de Longfellow.

Este estudio del ingles se mantiene hasta el segundo año en que el estudiante comienza a aprender textos cientificos como Conocimientos cientificos generales, Algebra, Aritmetica, Historia antigua y media, contabilidad y otras asignaturas. En el tercer año, ademas de los estudios literarios, se enseñan conocimientos comerciales en general, primeras nociones de biologia, geometria, historia contemporanea, historia de paises orientales, geografia comercial y contabilidad, y en el cuarto año fisica, economia, Historia de Filipinas, Gobierno de Filipinas, contabilidad y estudios avanzados de taquigrafia iniciados desde el segundo año.

Lista de graduados

La lista de graduandos de San Juan de Letran en el curso escolar que acaba de cerrarse es la siguiente:

High School, Valedictorian: D. Gerónimo Aclan; Salutatorian: D. Sergio Villanueva.

College Pre-Law, Valedictorian: D. Jacobo de Vera; Salutatorian: D. Rafael Reyes.

College Pre-Medics, Valedictorian: D. Felino Palafox; Salutatorian: D. José Zapanta.

High School: Constantino Alimurung, Silvino Aljive, Alvin Balagtas, Francisco Casanova, José Castillo, Alfredo Cortes, Francisco Diaz, Jesús Dizon, José Francisco, Manuel Garchitorena, Eulogio García, Gualberto Gerónimo, Benjamin Gorospe, Ramón Guzman, Rosalino Guzman, Manuel Hermán, Guillermo Hernández, José Jimenez, Victorino Lapeña, José de León, Alfredo Lombao, Federico Mendoza, Martin Mercado, Eduardo Montes, Roberto Monroy, Ernesto Monzón, Rafael Moreta, Facundo Musñgi, Julián Napal, Francisco Nepomuceno, Hermei Nuyda, José Pacheco, Miguel aPñganiban, Conrado Pascual, Jesús Paz, Lilio Ribaya, Ernesto Rodas, Norberto Rodriguez, Ricardo Rodriguez, Silvio Rojas, Emiliano Santos, Horacio Santos, Sixto Tanjuaquio, Zósimo Tantoco, Antonio Vasquez, Gregorio Vera, Angeles Virgilio, Carlos Worrel y Trinidad Yulo.

Preparatoria de Derecho: Vicente Acosta, Hector Aguiling, Leonides Asunción, Benjamin Austria, José Cantinbuhan, José Cervania, José Cruz, Rrfo Cruz, José Dacio, Felix Detruz, Antonio Felipe, Jesús Gaborni, José Locsin, Antonio Madrigal, José Martin, Julito Reyes, Arcadio Sevilla y Buenaventura Torero.

Preparatoria de Medicina: Santos Abad, Dominador Caparás, Román Constantino, Eduardo Cuyugan, Augusto Dimanlig, Florencio Gómez, Emilio Hilado, Paterno Javier, Reynaldo Macalalad, Apolonio Martin, Teodorico Medina, Ignacio Nebrida, Gerardo Neri, Pedro Ocampo, Sixto Paulino, Eliseo Pérez, Adolfo Pobre, Ricardo Regala, Avelino Sevastian, Gaudencio Silva, Manuel Torrijos, Cayo Valdes, Alfonso Velasco y José Yap.

ESPECIAL PARA LA SEMANA SANTA

Bebidas de Europa y del País
Manzanas Deliciosas
Amarillas y Encarnadas
Garbanzos extra Tiernos
Lentejas Superior
Aceite Extra finos de Oliva
Sardinas en Arenques
Chorizos Extra
Carne Extra
Carne Membrillo
Varios Chocolates de Fantasia
y Caramelos de Europa
Salchichon de Vich
Chorizo de Pamplona
Chorizo de Jamon
Queso de Bola Superior
Longaniza de Jamon de Shanghai
Jamones Legítimos de Joechio
Jamón Piña Nueva Remesa
Bacalao Legítimo de Escocia

BARQUILLOS ESPECIALES

Sardinas con Champignon y variantes atun en Escabeche y aceite Merluza en aceite y angulas, otros comestibles y Bacalao especial legítimo de Escocia.

MARCOS' GROCERY
COMESTIBLES, BEBIDAS, ETC.
855 Echague — Teléfono 2-23-74

La "Far Eastern University" es la Meca de los estudiantes de verano

Siendo la Meca de los estudiantes de verano desde su establecimiento, la escuela de verano de la Far Eastern University que se abrira el 14 de abril para la High School y el 17 de abril para la Universidad, esta preparada este año para ofrecer la mayor variedad de cursos en toda su historia.

Plantel de cuarenta profesores

Cuarenta y un miembros de la facultad en el departamento del colegiado, incluyendo a muchos de rango y 17 instructores de High School componen el plantel de maestros. En la High School, se dara el curso completo de segunda enseñanza desde el primer año al cuarto. En la Universidad habrá 70 asignaturas regulares y 12 cursos especiales. El famoso curso de C.P.A. (Certified Public Accountant o Contador Publico Licenciado) de la universidad estara, como de ordinario, una de las fases de la escuela de verano. Una valiosa adquisicion para la facultad comenzara a desempeñar su cargo en la sesion de verano. Es Rafael Rooes hijo, Maestro en Artes en periodismo de la Notre Dame University de Estados Unidos y miembro del cuerpo de redaccion del Tribune. El Sr. Roces enseñara ingles a los alumnos de primer año.

Dr. NICANOR REYES
Presidente de la Far Eastern University

Directora de la sesion de verano

Asegurando la eficiencia de la sesion de verano esta la directora que es la Decana Belen Enrile-Gutierrez, primera contadora publica licenciada filipina, comerciante y decana del Instituto de Educacion y Artes Domesticas. La decana Enrile-Gutierrez no es solo una erudita y una disciplinaria estricta sino que tiene la aptitud de idear diversiones sanas para los estudiantes. Siempre ha dirigido la exitosa participacion de la universidad en el Carnaval de Manila.

Buena oportunidad para eliminar deficiencias

Las 70 asignaturas de colegiado, oscilan del ingles al español, de la Ciencia Politica a Apreciacion Artistica, de la Historia al Comercio, de la Quimica a la Economia Domestica, y naturalmente, bastante numero de cursos de educacion bajo semejantes miembros de facul-

(*Continua en la pagina* 19)

PREPARE SU EQUIPAJE

PARA SUS VACACIONES EN BAGUIO
O PARA SUS VIAJES AL EXTRANJERO

RIU HERMANOS ,INC.

le invita a visitar su establecimiento donde encontrara un inmenso surtido de BAULES CAMAROTES—NECESERES—SACOS DE MANO—MALETAS—SOMBRERERAS y los famosos baules armarios—

H y N
A E
R V
T E
M R
A B
N R
E
A
K

TRUNKS

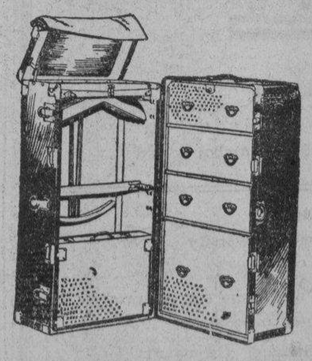

HARTMANN

RIU HERMANOS, INC. *Samanillo Bldg., Escolta*

Maestras y Estudiantes

Deseamos que gocéis bien vuestros días de vacación en vuestros respectivos pueblos.—No olvidéis de llevaros de la famosa CERA.

"National"

(UNA CERA FABRICADA EN MANILA)

SI quereis un SUELO BRILLOSO Y ATRACTIVO que refleje vuestro buen gusto en el aseo de vuestros hogares, no debeis faltar de dicha cera. Esta cera es tambien muy apropiada para la conservacion de la buena apariencia de los muebles y otros objetos caseros.

Insular Trading Co.

401 Juan Luna, Binondo, Manila

El Regalo
MAS PRACTICO
y
DURADERO
para
LAS GRADUANDAS

ES UN PAR DE BUENAS GAFAS

QUE DÉN BUENA APARIENCIA

AHORA es el tiempo de pensar sobre esos ojos cansados de la estudiante aprovechada. Es posible que ella necesita nuevas gafas para evitar defectos mas serios de la vista o meramente como una protección contra los malos efectos del sol ardiente. Un examen le revelara lo que exactamente necesita. Visitenos hoy para un EXAMEN DE SUS OJOS.

ESCOLTA OPTICAL CO.

Dres. L. T. CASAJE, y E. L. ORTIGAS, Optometras
167 ESCOLTA, FRENTE AL PHIL. TRUST CO.

Princess Pat

LISTA de HONOR

AMERICAN SCHOOL
Ann Kirk — Charlotte Umbreit
ARAULLO HIGH
Consuelo Austria
ARELLANO HIGH
Belen Bijasa
ASSUMPTION CONVENT
Bibiana Diaz — Carmen Bayot
COLEGIO DEL BEATERIO
Luz Basa — Trinidad Vidal
CENTRAL HIGH
Grace Cooper — Carmen Nutter
CENTRO ESCOLAR UNIVERSITY
Elena Buenaventura — Maxima David
FAR EASTERN UNIVERSITY
Socorro Torres
HOLY GHOST COLLEGE
Carmencita La O — Gloria Anonas
COLEGIO DE LA CONCORDIA
Silvia Salumbides — Josefa de la Paz
INSTITUTO DE MUJERES
Luz Medina — Rosita Sevilla
MANILA, UNIVERSITY OF
Adelaida Magsaysay — Flor de Lis Santos
MAPA HIGH
Adoracion Martinez — Fe Villanueva
NATIONAL UNIVERSITY
Leonarda E. Vera
COLEGIO DE LA CONSOLACION
Imelda Ystco — Paz Jamora
OUR LADY OF LORETO ACADEMY
Josefa Concepcion — Carolina Comanong
UNIVERSITY OF THE PHILIPPINES
Remedios Fortuno
PHIL. WOMEN'S UNIVERSITY
Flora Bayan — Carmen Teodoro
ST. PAUL'S INSTITUTION
Lilia Villa — Eloisa Dar Juan
ST. RITA'S ACADEMY
Margarita Rocelo — Conrada Pineda
ST. SCHOLASTICA'S COLLEGE
Celeste Crow — Felisa Lim
ST. THERESA'S COLLEGE
Carlota Tan — Angelina Francisco
STA. CATALINA COLLEGE
Gloria Torrella — Lourdes Medrano
STA. ISABEL COLLEGE
Lourdes Altonaga — Rosario Perez
STA. ROSA COLLEGE
Lydia Ysip — Monica Lorenzo
STA. TOMAS UNIVERSITY
Clemencia del Rosario — Virgilia Celo
TORRES HIGH
Virginia T. Diez — Cresenciana L. Lallana

CADA graduanda de honor recibira una carta personal de PRINCESS PAT dirigida a su casa ó a su escuela en la que se explica como recibira su regalo.

F. H. STEVENS & CO.
Distribuidores De Los
PRODUCTOS DE BELLEZA PRINCESS PAT
227 David — MANILA — Tel. 2-21-01

rinde homenaje a las
JOVENES SOBRESALIENTES
GRADUADAS
en
H. S. '36
de las escuelas de Manila que este año se han distinguido con los mas altos honores.

A cada una
Princess Pat
ofrenda un regalo de graduacion consistente en una cajita

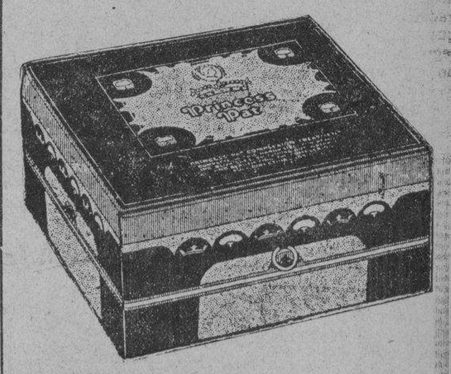

DE SUS MAS ESCOJIDOS PRODUCTOS DE BELLEZA

SE LE INVITA A VD.
a que escuche a un programa ESPECIAL DE GRADUACION que se diseminara por la estación KZRM a las 8:15 p. m. esta noche.
PRINCESS PAT A LAS GRADUANDAS en H. S. '36

M.E.C.D. 2016

Gran variedad de cursos en el Instituto de Mujeres

El Instituto de Mujeres, antiguo centro docente de Manila, ofrece una gran variedad de cursos reconocidos por el Gobierno. Estos cursos son: Primaria, Intermedia, Secundaria, y algunos cursos universitarios, como el curso en Artes del Hogar, para el titulo de Bachiller en Ciencias de Artes del Hogar (Bachillor of Science in Home Economics).

Un curso que se autoriza por el Gobierno y que de es mucha utilidad para las mujeres es el curso de comercio secundario.

Para formar el caracter del pueblo

La directora del Instituto, Dña. Rosa Sevilla de Alvero hablando del curso de junio, dice:

"El Instituto de Mujeres es vuestro. Fue fundado primariamente para formar el caracter de nuestro pueblo para que sea puramente filipino. Nuestros compatriotas estan afrontando una crisis inminente, por la falta de unión y solidaridad. Salvemosles de este peligro, educando a nuestras hijas en nuestras propias instituciones, donde puedan estimar y amar todo lo filipino, y donde puedan ser utiles cuando se les presente la ocasion de ilustrar a la Juventud".

Muchos cursos especiales se ofrecen

El Instituto también ofrece cursos especiales en canto, piano, violin, pintura, bordados, manufactura de flores artificiales, artes del hogar, declamación, corte, taquigrafia, mecanografia, teneduria, culinaria, conservación de frutas, cuidado de niños y enfermos, "Kindergarten" (escuela de menores) en español e ingles.

También se ofrece cursos combinados de high school y corte, high school y culinaria high school y secretariado. Una reduccion de P250 se da a cualquiera que consiga ingresar en el Instituto cuatro niñas de una sola familia.

Importe de las matriculas

El pupilaje es de 25.00 mensuales. Para medias internas se cobra la suma de P10.00 mensuales.

También se pone a disposición de las niñas un auto para las medias internas y las externas. Se cobra una pequeña cantidad por el uso del auto.

Se admiten niños, ya sean internos, medios internos e externos, con tal que tengan menos de diez años.

Curso de Bachiller en Ciencias de Artes del Hogar
Matricula—P30.00 al año.
Examen—P10.00 al año.
Laboratorio,
1er. año—P10.00 al año.
2.o. 3.o y 4.o año—P20.00 al año.
Biblioteca, deportes, y pagos anuales—P5.00.

High School
Matricula—P30.00 al año.
Examen—P10.00 al año.
Laboratorio para
2.o, 3.o y 4.o año—P10.00
Biblioteca, Deportes y pagos anuales—P5.00.

Intermedia
Matricula—P30.00 al año
Examen—P10.00 al año
Biblioteca, Deportes y pagos anuales—P5.00.

Primaria
Matricula—P30.00 al año
Examen
1.er grado (A y B)—P2.00 al año
2.o y 3er grado—P5.00 al año
4.o—P8.00 al año
Pago anual. 1.er y 2.o grado—P2.00 al año
Biblioteca, Deportes y pagos anuales de 3.o y 4.o grado—P5.00 al año

Kindergarten
Matricula—P30.00 al año
Examen—P2.00 al año
Pago anual—P2.00 al año

Corte
Matricula—P30.00 al año
Examen—P4.00 al año
Biblioteca y pago anual—P4.00 al año

Culinaria
Matricula—P30.00 al año
Examen—P3.00 al año

Música
Solfeo—P3.00 al mes
Piano, violin, canto (principiantes)—P6.00 al mes.
Piano, violin, canto (avanzados)—P8.00 al mes
Uso del piano, una hora diaria—P3.00 al mes

Miscelanea
Pago de ingreso para internas—P5.00 al año
Pago de ingreso para medias internas—P2.00 al año
Pago de internas para médico y enfermera—P10.00 al año.

Los pagos pueden hacerse trimestralmente o mensualmente.

El Ateneo imprime nuevo rumbo a su mision instructiva

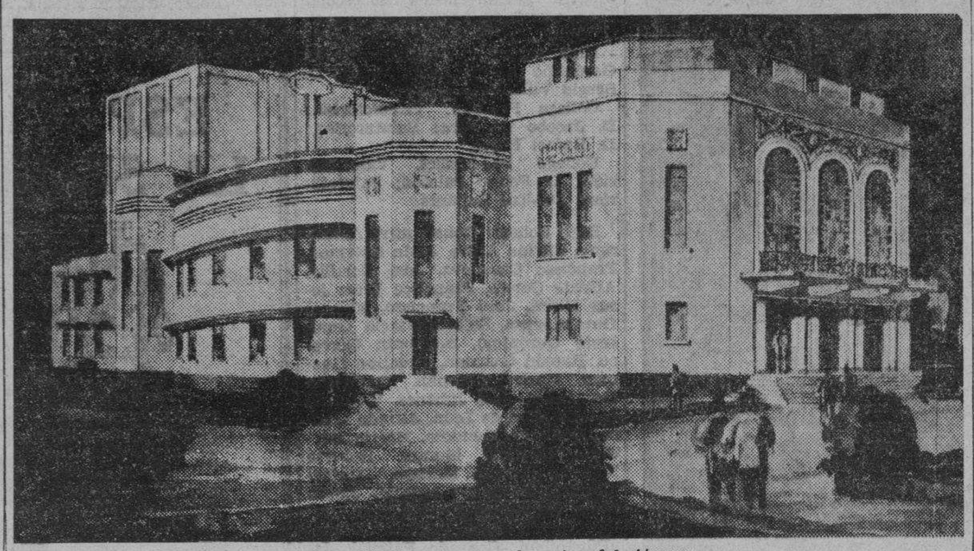

El Auditorium o salon de actos del Ateneo.

Cinco nuevos, importantes cursos inaugurará el Ateneo de Manila en Junio, cuando se abran las clases de 1936-1937, bajo los mejores auspicios, siguiendo el progreso educacional aqui y en todas partes del mundo, y no contentandose con los logros ya adquiridos en la historia de las Islas.

Los padres jesuitas, siempre emprendedores, han visto la necesidad de dar un nuevo rumbo a la nave de su mision educativa en estas Islas, abriendo a la juventud estudiosa el camino de todas las oportunidades academicas y vocacionales, bajo el gobierno de la Mancomunidad.

Dos clases en el curso de Derecho

El primer nuevo curso es el de Derecho. De este curso habrá desde Junio dos clases, una del primer año y otra del segundo año. Ex alumnos del Ateneo ocupan lugar prominente en el foro y en la judicatura y con la inauguracion de este nuevo colegio el Ateneo vendrá a afianzar mas la fama ya adquirida.

Este curso se llevará a cabo por la noche, con el fin de que los que no puedan estudiar de dia, por estar trabajando, puedan seguir la carrera a donde les conduce su vocacion.

El segundo curso nuevo, también por la noche, es el de Comercio, primer año y segundo año. Desde sus primeros tiempos el Ateno ha estado manteniendo un curso de comercio, pero de dia. Con esta innovacion ha dado un paso mas en este importante ramo educacional.

Otro curso nuevo, el de la quimica

El tercer curso nuevo es el del Departamento de Quimica, primer año y segundo año. Este curso es de dia y pueden tomarlo los jovenes que deseen obtener el titulo de Bachiller en Ciencia de Quimica Industrial, hoy que la Quimica Industrial constituye una de las palancas mas poderosas del progreso economico del mundo.

El cuarto curso nuevo es el que se abrirá para conferir titulos de Asociado en Quimica Industrial. Este curso se llevará a cabo por la noche, desde el comienzo del proximo curso escolar, con dos clases, una de primer año y otra de segundo año.

El quinto curso es el mismo de Quimica Industrial, pero no de dia sino de noche. Este curso es para conferir titulos de Quimico Industrial, a diferencia del curso de dia que es para conferir titulos de Bachiller en Ciencia de Quimica Industrial.

Los decanos de cada uno de los colegios respectivos, gustosos, darán más pormenores a quienesquiera deseen imponerse de las ventajas de estos cursos y las condiciones para la admision de alumnos. Un brillante plantel de profesores se ha escogido para estos nuevos cursos.

Ex alumnos del Ateneo en negocios públicos

El Ateneo no necesita propaganda. Alma Mater de Jose Rizal, el heroe de las libertades patrias, su nombre inmaculado es bien conocido aqui y en el extrangero.

De los ex alumnos del Ateneo son muchos los que hoy juegan papel importante en los destinos del país. De los que bebieron las aguas del saber en sus inagotables fuentes se cuentan el Alcalde de Manila, Hon. Juan Posadas, el Presidente que fue de la Asamblea Constituyente y hoy Magistrado de la Corte Suprema, Hon. Claro M. Recto, el ex-juez Simplicio del Rosario, el jefe de policia, coronel Antonio C. Torres, el Hon. Cesar Bengzon, nombrado juez de la Corte Intermedia de Apelaciones, Don Antonio Brias, prominente hombre de negocios, Hon. Fabian R. Millar, gerente General de la Philippine Charity Sweepstakes y otros hombres distinguidos que forman una larga lista.

Se fundó en 1859 y cumplió 75 años en 1934

El Ateneo de Manila se fundo en 1859 y celebró sus bodas de diamante (75) en 1934. Entonces el Gobernador General Frank Murphy rindió un expontaneo tributo de elogio al Ateneo, y dijo: "Setenta y cinco años de servicio en ilustracion de la humanidad es un "record envidiable".

El Colegio de San Beda fue fundado por la Orden de San Benito, poderoso agente educad

El Colegio de San Beda, centro docente para niños y jovenes internos, medio-internos y externos, fué fundado por hijos de la esclarecida Orden de San Benito, el agente mas poderoso de educación, cristianizacion y civilizacion que por muchos siglos conoció Europa.

El nuevo San Beda

Se halla situado el nuevo San Beda, en la calle Mendiola, en una parcela de terreno de 70,000 metros cudrados. Tiene colindantes al nordeste el Hoy Ghost y al sur la Consolacion, ambos hermosos y modernos Colegios para niñas y señoritas. Al otro lado de la calle y en frente mismo de San Beda se yergue la primera Universidad filipina para mujeres, el famoso Centro Escolar de Señoritas.

San Beda no tiene que envidiar a ningun otro colegio de las Islas ni en la esbeltez de sus edificios, ni en la perfeccion de su equipo material de enseñanza, ni mucho menos en su atractiva y centrica posición.

El sistema de educación

Educar, en el sentido más completo de la palabra, es decir, desarrollar armonicamente y en toda su amplitud al hombre entero en sus potencias intelectuales, morales y fisicas, es el fin que el Colegio de San Beda se ha propuesto. Parte del supuesto que de tal educacion armonica y completa depende el caracter del colegial y el grado del futuro provecho para si mismo y para la sociedad. No tiene otro blanco que el de dar una sólida educación de corazon y mente que fomente el desarrollo y ponga al jóven en condiciones de formarse cabal idea y hacer buen uso de la vida.

A fin de que los colegiales tengan conocimiento del amplio y fundamental objeto de tal educación un completo curso de doctrina cristiana ha sido preparado; una suave, pero firme disciplina, es mantenida y los mejores principios pedagogicos, herencia del esfuerzo benedictino desde el siglo sexto, son aplicados tanto dentro como fuera de las aulas. El aspecto social del alumno es cultivado en las diversas asociaciones y "clubs" organizados durante los pasados años. En ellos se encuentran en toda su fuerza asi la reciproca gentileza como la cristiana cortesia. Finalmente, para que la inteligencia no se desarrolle a expensas del cuerpo, ni el vigor mental sea causa de flaqueza fisica, ejercicios y deportes saludables, al aire libre, son intensamente fomentados.

Instrucción religiosa

Todo sistema de enseñanza que excluya de su "curriculum" la religion es un sistema evidentemente defectuoso, puesto que prescinde de las relaciones que ligan a la criatura con el Criador. La ciencia de si, por perfecta que se la quiera suponer, nunca capacitará al hombre para cumplir con las leyes esenciales a toda sociedad bien ordenada. Ni la misma conducta privada sera nunca bien regulada por los dictámenes de la ciencia.. He ahi por qué en San Beda, aparte de las platicas dominicales, se ofrecen cursos graduados de religion a los que estan obligados todos los que acuden a sus aulas. Oyen ademas la santa Misa cada dia, de obligación para los internos, rezan el santo Rosario y dedican anualmente tres dias a los ejercicios espirituales.

Deportes

Aunque los deportes no deben nunca ponerse en primera linea en ningun establecimiento de enseñanza, sin embargo, nadie ignora la benefica influencia que sobre el colegial ejercen siempre que estén bien regulados y dirigidos. De ahi que las autoridades de San Beda no hayan escatimado esfuerzo alguno para proveer a los alumnos de toda clase de medios deportivos. San Beda cuenta con 70,000 m. c. dentro de los cuales hay campos de futbol, de carreras, de basketball, de beisbol, un salón de patinar y dos tanques de natación.

Todos los estudiantes se someterán, al principio del curso, a un examen médico.

Requisitos de ingreso

Todo el que desee ser ... debe ir acompañado de ... nombre y manifestar ... pósito de aprovecharse de ... tunidades que el Colegio ... para educarse.

Los estudiantes procedentes ... otros centros de enseñanza ... rán presentar "Honorable ... Cards" de los mismos; los ... antiguos deberan presentar ... "Transfer Card" que les fue ... gado en marzo.

Los alumnos católicos ... presentar también la Fe de ... tismo.

El plan de Estudios de ... da comprende la Primaria ... media, High School y Preparatoria de Leyes y Medicina, ... ademas clases diarias de Religion en todos los cursos, ... diendo garantizar que, si ... que haya estudiado varios años en San Beda, habrá adquirido un conocimiento completo de sus deberes religiosos y podrá hablar con perfección y fluidez el castellano.

CURSO ELEMENTAL
Primaria.—Religion, Urbanidad, ...

(Continua en la página ...)

APROVECHE SUS VACACIONES!

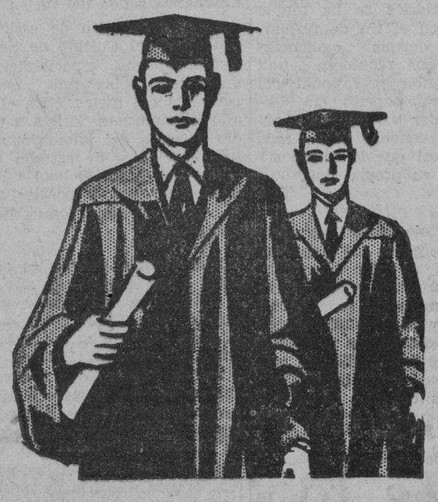

PARA la mayoría, el verano es meramente una temporada de calor y polvo. Para el estudiante previsor es el tiempo de acreditarse más notas y obviar deficiencias. El que se pasa más días estudiando alarga más sus años productivos.

MATRICULESE en las Clases de Verano de la FAR EASTERN UNIVERSITY

—por las siguientes ventajas:

(a) Mayor selección de asignaturas
(b) Lugar centrico y conveniente, de la Ciudad
(c) Camaradería escolar
(d) Profesorado competente

Fechas Que Debe Recordar

1 de Abril—Empieza la inscripción de Matriculas
14 de Abril—Se Abren las Clases de High School
17 de Abril—Empiezan las Clases del Colegio
23 de Mayo—Exámenes, High School
28-29 de Mayo—Exámenes, Universidad.

70 Cursos Universitarios
High School Completo
12 Asignaturas Especiales

41 Reputados Profesores.
Profesorado de High Completo.

FAR EASTERN UNIVERSITY
A.D. 1934
MANILA, P.I.

FAR EASTERN UNIVERSITY

2006 Azcarraga Manila
Miembro, Asociación de Universidades Privadas Filipinas,
Institución No Sectaria, Ni Política

Pida el "Summer Calendar" o el Nuevo Catalogo Anual de 1936-37, ambos gratis:

DIRECTORA DE LAS CLASES DE VERANO
Decana Belen Enrile—Gutierrez

Al "Registrar"
Far Eastern University
Manila.
Sirvase enviarme sin compromiso las publicaciones marcadas:
1. "Summer Calendar"
2. Catalogo de 1936-37
Nombre .. ..
Dirección ....

AGUINALDO

Sugestiones de REGALOS de Graduación para MUJERES

JOYAS DE FANTASIA
—en hermosos diseños a precios razonables.

TELAS PARA VESTIDOS
Terciopelo chiffon, de metal y encajes, organdie, "accetate", etc.

FLORES PA... VESTIDOS
—en una gran ... riedad de estilos ... colores.

MEDIAS
—una gran variedad de medidas y colores—
89c. para arriba

...SOS
—un gran surtido de colores y estilos
—85c. para arriba

TRAJES DE BA... RA SEÑORA
—en diferentes ... medidas y colore...
P4.95 para arri...

POLVERAS MUSICALES
P5.50 para arriba

PAÑOLITOS PARA SEÑORAS
solamente 70c. la docena

PERFUMES
18c. para arriba
LOCIONES
60c. para arriba

JUEGOS DE PAÑOLETAS Y CINTURON
a 60c. juego

JUEGO DE MANICURA
25c. para arriba

JUEGOS DE TOCADOR P... SEÑORA
P4.75 para arri...

para CABALLEROS

CAMISAS LISAS Y "TRUBENIZED"
—en estilos y medidas varios.

BATAS DE CASA
—en diferentes colores, estilos y medidas—
P4.50 para arriba

CORBATAS
—en varios colores y ... seños 75¢ para arriba

CINTURONES Y HEBILLAS
—en diseños y estilos surtidos; también hebillas con iniciales.

PAÑOLITOS PARA HOMBRES
—en diseños y colores variados P1.70 la docena para arriba.

CALCETINES
en variados dis... y colores
50c. para arri...

RAQUETAS PA... TENNIS
completas con cuerda
P11.00 para arriba

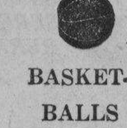

BASKET-BALLS
por solamente
P8.50

en variados ...

PITILLERAS
en diferentes colores y medidas. diseños y colores
75c. para arriba

RELOJES
en diferentes estilos y diseños
P2.75 para arriba.

CARTERAS BILLETERAS MONEDEROS
50c. uno para arriba

LOS PRECIOS DE AGUINALDO NO PODRIAN POSIBLEMENTE SER LOS MAS BAJOS EN EL MUNDO—NO LOS CREERIA SI LO DIJERAMOS—PUES NO HAY MEJOR JUEZ QUE Y SU CRITERIO.

Para la Semana Santa—

"nuevos modelos" mejor hechos ZAPATOS ESCO

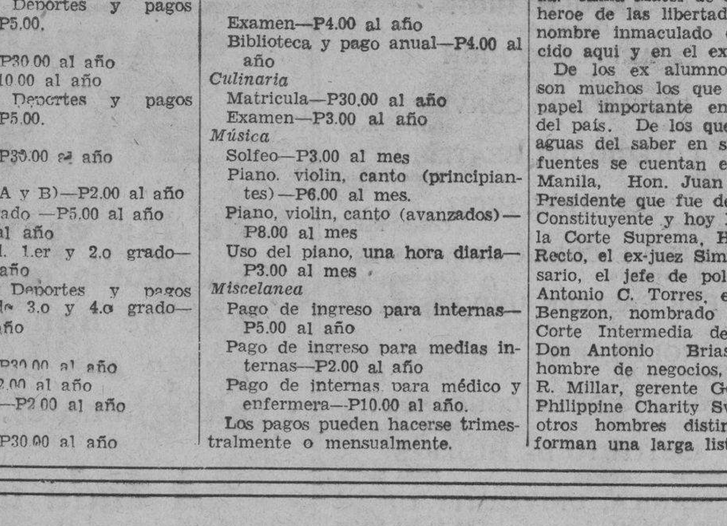

Se abrira una VENTA ESPECIAL de hermosas alfombras, bolsos, servilletitas, etc. el LUNES—todo a PRECIOS GRANDEMENTE REDUCIDOS.

No deje de acudir al

ESCO SHOE EMPORIUM

609-615 Escolta — 333 Legarda

M.E.C.D. 2016

Numerosas alumnas se graduan del Centro Escolar

Numerosas alumnas de la Universidad del Centro Escolar recibieron sus certificos y diplomas en la velada de fin de curso celebrada el miercoles pasado, 25 de marzo en el auditorium de la institución en la calle Mendiola.

Velada de fin de curso

El acto se sujeto al siguiente programa:

Entrada de las graduandas, miembros de la facultad y junta de directores. Overtura por la orquesta. Entrega de premios a estudiantes de los departamentos de primaria, intermedia y secundaria. Distribucion de diplomas a graduadas en corte y hechura de trajes. Pintura decorativa y decoracion domestica. Distribucion de certificados y diplomas a graduadas de primaria, intermedia y secundaria, del curso general, economia domestica y cursos comerciales. Proclamacion de las que obtuvieron medallas de valedictorian y salutatorian. Discurso de congratulacion por la Srta. Carmen Trinidad. Solo de violino por la Srta. Gloria Tolentino, acompañada al piano por la Srta. Ana Araneta.

La segunda parte del programa estuvo integrada por una marcha de graduacion, dedicada a los padres de las graduadas, por la rondalla de la Universidad del Centro Escolar, bajo la direccion del Profesor Amado Reyes. Peticion para la entrega de titulos y diplomas, por la Srta. Juris Sotto. Entrega de titulos de diplomas por la Srta. Carmen de Luna, presidenta de la Universidad. Discurso de gracias, por la Srta. Felisa Warren. Promesa de lealtad al Alma Mater, por las graduadas. Discurso de fin de curso por el Dr. Carlos P. Romulo. Saludo a la bandera por las graduadas.

Lista de graduadas

A continuacion va la lista de graduadas:

Primaria—Aurora Amistoso, Lourdes Antonio, Concepcion Arana, Paz Avelino, Emerald Balboa, Elena del Barrio, Jaime del Barrio, Rosario Borromeo, Estrella Carvajal, Luz Carrion, Henry Dahlen, Mildred Hsia, Pedro Linao, Olga Mitre, Virginia Muncal, Patrocinio Padilla, Esperanza Padilla, Azucena Perfecto, Lirio Posadas, Pilar Posadas, Teodoro Padilla, Caridad Roa, Teresita Rosello, Pilar Reyes, Lydia Santuico, Virginia Sevilla, Remy Standfield, Nilda Sunico, Enrique Teotico Jr., Milagros Tioseco y Vicente Valenciano.

Intermedia — Dionisia Amano, Amada Arellano, Adda Barba, Zella Barba, Petronila Cabo Chan, Gladys Dahlen, Rufina Festejo, Leticia Kuzman, Libertad Mallari, Consuelo Mamanta, Eden Perfecto, Magdalena Pine, Gregoria Protomartir, Remedios Reyes, Lourdes Roa, Cesar Santiago y Virginia Salumbides.

Secundaria—Julpha Abad, Maria Aculina, Angelita Arreglado, Adelaida Ayala, Amanda Ancheta, Elena Buenaventura, Vicenta Bustos, Leonor Balais, Milagros Cabrera, Carolina Caparros, Gloria Camacho, Luz Camacho, Ely Cord Cruz, Maxima David Lucia Dominguez, Genoveva Dizon, Eva Estrada Brigida Ferrer, Felisa Fajardo, Delfina Gomez, Lydia Guzman, Luz Hidalgo, Felisa Hernandez Lourdes Isla, Serafina Inumerable, Lydia Icasiano, Patria Jimenez, Lucia Kabigao, Ana Kare, Lourdes Librea, Josefina Linao, Petrona Maximo, Regina Natividad, Erlinda Nicolas, Elisa Palisoc, Bernardina Picache, Liberty Posadas, Lourdes Restauro, Pura Rigor, Dolores Salumbides, Candida Salcedo, Amparo K. Steen, Remedios Simon, Amelia Teotico, Carmen Trinidad, Mercedes Tizon, Gloria Tolentino, Remedios Tolentino, Gregoria Tolentino, Agripina de Venecia, Augusta Verde, Felisa Villamin, Alejandra Yuchungco.

Secundaria (Comercial), Evelyn Leyden.

Secundaria (Economia Domestica) —Rufina Amador, Lydia Aldecoa, Luz Baello, Anicia Fojas, Emilia de Guzman, Enriqueta Paterno, Ninfa Reyes, Esperia Rodriguez Marina Soriano, Soledad Tioseco, Suzuko Uewaki.

Asociadas en Artes—Isidora Angeles (Pre-Medicine), Elizabeth Lopez, (Pre-Law); Montserrat Mascuñana, (Pre-Law); Catalina Ramirez, (Pre-Medicine) y Juris Sotto, (Pre-Law).

Optometria—Leonida Cruz, Fé R. de Guzman y Santos San Diego.

Curso Normal. Maestras de cursos elementales—Josefina Blanco, (Economia Domestica); Suplicia Baurna, (Economia Domestica); Isabel Candelaria, (General) y Justita Millado, (Economia Domestica).

Bachiller en Ciencia de Economia Domestica—Consorcia Buzon, Lorenza Cabrera, Clara Mariano, Pilar Villareal, Estrella Villongco y Efigenia Mendoza.

Bachiller en Ciencias de Educacion—Lelilia Cortez, Natividad Laurel, Clara, Mariano, Maria Rodenas, Castora Tuazon, Esperanza Tottoc, Leoncia Trinidad (Summer, 1935), Remedios Ursua, Margarita Yazon y Felisa Warren.

Bachiller en Ciencia Comercial—Trinidad Javellana y Amalia Kare.

Doctoras en Medicina Dental—Maria Abeto, Dolores Cruz, Salvacion Cuachon, Cresencia Gorospe, Belen Lopez y Josefina Montes.

Bachiller en Ciencia Farmaceutica—Rosario Bautista, Lilia Borja, Noemi Castañeda, Antonia Curzo, Aurora de la Cruz, Marcelina Conge (Octubre 1935), Luz Dayrit, Isabel Diala, Jovita Diokno, Natividad Disini, Filomena Dominguez, Socorro Fernando, Catalina Fontanilla, Salvacion Flormata, Socorro Flaviano, Leonor Filart, Pansicay Geta, Maria Gonzales, Soledad Jumawan, Patrocinio Madlangbayan, Soledad Ocampo (Octubre 1935), Pacita Pine, Angeles Quevedo, Maria Reyes, Rosita Tato, Agripina Trajano y Valencia Vito Cruz.

Maestras en Artes—Encarnación Buenavista, Consuelo Malacaman, Elvira Ramirez y Ester Sison.

Cursos especiales

Corte y hechura de trajes—Demetria Arenas, Felicidad Alaras, Mercedes Austria, Eugenia Bulatao, Rosario Baclig, Eufemia M. Banigan, Encarnacion Basa, Cecilia Yazon Bitong, Arsenia Gabriel Banzali, Fé Crisostomo, Trinidad Cases, Limbani Custodio, Generosa Cendaña, Ana de Dios, Soledad Echon, Antonia Espinos, Apolonia Espiritu, Gorgonia L. Gutierrez, Maria G. Gollayan, Remedio Guerra, Jovita Gamilla, Iluminada de Guzman, Victoria Geronimo, Emilia Gabriel, Estelita Huerto, Socorro Kare, Resurreccion S. Labsan, Segunda La O, Encarnacion Maceda, Dionisia Madrid, Felicidad, Mendoza, Felicidad Miraflor, Concepcion Monreal Carmen Pardo, Rosario Paguirigan, Belen Pangilinan, Remedios R. Reyes, Rosa Reyes, Julia C. Reyes, Consorcia Ramos, Venancia Ramos Delfa Roque, Cecilia Salida, Limbania Salenga, Luz Sternberg Purificacion Sapida, Raquel Syquinsian, Lourdes Yñigo, Suzuko Uewaki, Barbara Vasquez, Felicidad Zarate.

Curso especial culinario—Natividad Angeles, Olimpia B. Anido, Filomena C. Araullo, Encarnacion Mangubat, Margarita Moreta, Lourdes Matias, Felicidad Miraflor, Concepcion Relova, Arsenia S. Pineda, Paz Guzman Tan, Vicenta Tuaño, Praxedes de Veyra.

Pintura decorativa—Resurreccion Alba, Juliana R. Avenis, Pureza G. Asuncion, Fé Crisostomo, Elena Francia y Victorina D. Sales.

Maestra de bordados — Carmen Cordero.

Decoracion domestica—Lydia Aldecoa y Carmelita Relova.

Maquina de bordados—Máxima Bulatao, Ester Lee y Carmen Lee.

Estudiantes sobresalientes

Primaria—Valedictorian, Nilda Sú nico; Salutatorian, Pacita Avelino; Honorable Mention, Luz Carrion y Lydia Santuico.

Intermedia—Valedictorian, Amada Arellano; salutarorian, Gregoria Protomartir.

Secundaria (General)—Valedictorian, Elena Buenaventura, Salutatorian, Maxima David.

Secundaria (Economia Domestica) —Honorable Mention, Soledad Tioseco.

Colegio de Educacion—Magna Cum Laude, Felisa Warren; Cum Laude, Lelilia Cortez.

Colegio de Odontologia—Cum Laude, Belen Lopez; Cum Laude, Salvacion Cuachon.

Colegio de Farmacia—Magna Cum Laude, Luz Dayrit; Cum Laude, Soledad Jumawan.

Fotografia tomada en la noche del miercoles pasado, en la velada de fin de curso de la Universidad del Centro Escolar. La Sra. Carmen de Luna, presidenta de la Universidad, aparece entregando a la Srta. Amalia Kare el titulo de bachiller en ciencia comercial. Otros que aparecen en la fotografia son el Profesor Alberto Campos, la Sra. Sofia R. de Veyra y la Sra. Pilar Hidalgo de Lim.

QUEZON RECIBIRA SU TITULO HOY

(Continuacion de la pagina 5)

Tu Calero, Manila, Magna cum laude; Francisco Galaogao y Ortega, 246 Sancho Panza, Manila; Osorio Galvez y Teodoro, 312 Isabel, Manila, Artemio Garcia y Trinidad, 2033 O'Donnell, Manila; Luis Garcia y Baltazar Sexmoan, Pampanga; Manuel Geronimo y Marcelo, Pulilan, Bulacan; Adriano Gongon y Santiago, Malabon, Rizal; Manuel Grino y Justiniani, Pototan, Iloilo; Pedro Guerrero y Estella, San Narciso, Zambales; Joaquin de Guzman y Simonte, Cavite, Cavite; Peregrin de Guzman y Paez, Cabanatuan, N. Ecija; Lorenzo Habacon y Cesar Calamba, Laguna; Hospicio Hechanova y Espinosa, La Loma, Manila; Hernando Hilario Hernandez y Garcia 607 Tayuman, Manila; Hernando Hilario y Alejandrino, Bustos, Bulacan; Clemente Hizon e Hizon, Pulilan, Bulacan; Vicente Ituriaga y Lapastora, Dueñas, Iloilo; Dominador Jacinto y Tinawin, Gapan, N. Ecija; Arsenio Jamora y Benedicto, Silay, Negros Occidental; Santiago Lacson y Dimayuga, Lipa, Batangas; Leandro Lacuna y Herrera, Peñaranda, N. Ecija; Jose Ladores y Abesamis, Peñaranda, N. Ecija; Jose Lapus y Pelayo, Candaba Pampanga; Cristino Lazatin y Singian, San Fernando, Pampanga; Ceferino de Leon y Santos, Sto. Domingo, N. Ecija; Jose de Leon y Mendoza, Sta. Maria, Bulacan; Lamberto Limlingan y Santiago, Guagua, Pampanga; Luminoso Limson y Nicdao, Guagua, Pampanga; Eugenio Llerena y de Leon, 1407 Arlegui, Manila; Amado Lopez y Abad, Calumpit, Bulacan; Fidel Lopez y Ternilba, Balacan, La Union; Julio Macaranas y Domantay, Malasiqui, Pangasinan; Ernesto Macatuno y Catacutan, Apalit, Pampanga; Benito Manassala y Salangsang, Macabebe, Pampanga; Delfin Manuel y Belmin, Lubao, Pampanga; Pablo Marquez y Nobleza, Boac, Marinduque; Arsenio Martinez y Balanon, San Fernando, La Union; Quirino Martinez y Caguioa, Asingan, Pangasinan; Segundo Matias y Guzman, Gapan, N. Ecija; Gregorio Mendiola y Jingco, Guagua, Pampanga; Honorato Mendoza y Arreola, Bayombong, N. Vizcaya; Dominador Mercado y Enriquez, Bifan, Laguna; Jose Miraflores y Conlu, Ibajay, Capiz; Augusto Miranda y Gonzales, San Isidro, N. Ecija; Marcelino Morales y Arena, Mulanay, Tayabas; Prudencio del Mundo y Corpus, Aliaga, N. Ecija; Dominador Narvaez y Ruego de Dios, Maragondon, Cavite; Bernardino Navarro y Gochico, 2030 O'Donell, Manila; Jeremias Nepomuceno y Reyes, 317 Peñalosa, Manila; Pacifico Ner y Obien, Mulanay, Tayabas; Cecilio Noriega y Pineda, San Tomas, Pampanga; Sebastian Ona y Ona, S. Jose, Batangas; Rafael Ong y Salido, Ibajay, Capiz; Jose Osuna y Cotoner, Nagcarlan, Laguna; Jose Paguia y Guzman, 946 Herbosa, Manila; Oscar Paguia y Pacheco, Sorsogon, Sorsogon; Jose Pangilinan y Mongcal, Angeles, Pampanga; Irineo Pantangco y Enriquez, 39 Blumentritt, Manila; Celerino Pascual y Santiago, Parañaque, Rizal; Francisco Pascual y Mendoza, Pilar, Bataan; Antonio Paz e Irangaya, Santiago, Isabela; Pacifico Peña y Tienzo, 207 Morga, Manila; Gregorio Peñaloza y Reyes, San Pablo, Laguna; Manuel Posadas y Vinluan, Pozorubio, Pangasinan; Basilio Reyes y Bordador, Meycauayan, Bulacan; Gaudioso Reyes y Ocampo, Bacoor, Cavite; Vicente Reyes y Custodio, Lucena, Tayabas; Lazaro Ricafort y Pineda, San Rita, Pampanga; Patricio Riguman y Lopinto, Batac, Ilocos Norte; Emilio Rigor y Briones, Victoria, Tarlac; Dionisio Rivera y Perez, Pasay, Rizal; Antonio Romero y Tamato, Aliaga, N. Ecija; Arsenio Roque y Tuazon, San Fernando, Pampanga; Angel Rosario del Rosario, 143 P. Coral, Manila; Fernando del Rosario y Valdez, Angeles, Pampanga; Tomás del Rosario y Marquez, Bagac, Bataan; Agustin Rubio y Rañeses, Badoc, Ilocos Norte; Eulogio Ruiz y Ortega, Libacao, Capiz; Juan Sanchez y Sison, Iloilo, Iloilo; Amado San Diego y Robles, Malolos, Bulacan; Alberto Santos y Villarama, Angat, Bulacan; Arturo de Santos y Cabarruz, 307 Aguirre, Manila; Jorge de Santos y Trinidad, 946 Manuguit, Manila; Oscar Sibal y Yap, Bamban, Tarlac; Domingo Silva y Recio, Sto. Tomas, Batangas; Jose Singson y Nolasco, Vigan, Ilocos Sur; Carlos Solinap y Solinap, Santa Barbara, Iloilo; Felipe Tanchanco y Trono Jr., Malolos, Bulacan; Antonio Telan y Soliman, Ibajay, Capiz; Fernando Tirona y Reyes, Gapan, N. Ecija; Jesus Torrano y Soliven, Sto. Domingo, Ilocos Sur; Guillermo Tuazon y Casiboy, Guillermo, Lingayen, Pangasinan; Eriberto Ulep y Cor-

EL ATENEO DE MANILA

Anuncia para el Curso Escolar de 1936

LOS SIGUIENTES CURSOS

COLEGIO DE LEYES: El Primero y Segundo Año del Curso
(Clases Nocturnas)
Confiriendo el Grado de LL. B.

COLEGIO DE COMERCIO: El Primero y Segundo Año del Curso
(Clases Nocturnas)
Confiriendo el Grado de B. S. C.

DEPARTAMENTO DE QUIMICA: Primero, Segundo y Tercer Años del Curso (Clases Diurnas)
Confiriendo el Grado de B. S. EN QUIMICA INDUSTRIAL

El Primero y Segundo Año de un Curso de Dos Años (Clases Nocturnas)
Confiriendo el Grado de Asociado en Quimica Industrial.

El Primero y Segundo Año de un Curso de Dos Años (Clases Nocturnas)
Confiriendo el Diploma de Quimico Industrial

Para pormenores dirijanse al Decano del Colegio respectivo

P. O. Box 154 Manila

PASCUA de RESURRECCION

12 de Abril

Recuerde a sus amigos y parientes enviandoles

Tarjetas Apropiadas para el dia de

Pascua de Resurreccion

Nuevos y distintivos diseños de donde escoger. Tambien---

Chocolates "Helen Ardelle"

Philippine Education Co.

101 Escolta Bajos

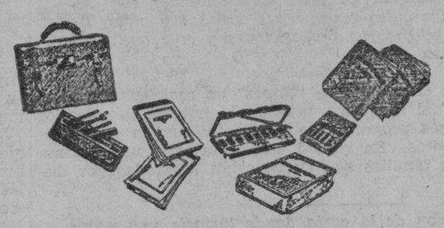

ARTICULOS para ESCOLARES y LIBROS DE TEXTO

ESPECIAL

HASTA EL 31 DE DIC., 1936

Las Etiquetas de la Leche Condensada "SEÑORITA"

se contarán 8 PUNTOS EN LUGAR DE 6

pueden ahora obtenerse

GRATIS

á cambio de etiquetas y Cupones de---

PRODUCTOS NESTLE

Para mas pormenores escribase á---

NESTLÉ & ANGLO-SWISS CONDENSED MILK CO.

MANILA—ILOILO—CEBU—ZAMBOANGA

M.E.C.D. 2016

EN LAS AULAS *de la* EXPERIENCIA

Por DOROTHY DIX

Gran parte de las riñas de familia que suceden en casa se eliminarian si cada miembro escribiese al otro sus opiniones y sus peticiones para un favor especial.

A todos nosotros nos gusta recibir cartas. La mayoria de nosotros detesta escribirlas. No hay manera como podamos cultivar mejor las amistades y conservar el cariño de nuestros parientes y en general preservar las amenidades de la vida como escribiendo aquellas cartas que debieramos escribir y no hay manera como podamos crearnos enemigos y engañarnos miserablemente a nosotros mismos como escribiendo aquellas cartas que no debemos escribir.

Los politicos han destrozado sus carreras en una hoja de papel de carta. Hombres ancianos que eran pilares de la iglesia y baluartes de la banca han sido convertidos en figuras de risa cuando sus cartas firmadas con "Juanito de ojos azules" fueron leidas en voz alta en un asunto por incumplimiento de promesa. Mujeres acaudaladas han descubierto que cuesta mucho mas adquirir de vuelta sus cartas a sus pretendientes que comprar esmeraldas de subido quilate. Hay familias que se han reñido de subito por unas cartas escritas en un momento de furia. Todos nosotros sabemos por la experiencia personal que no hay nada más deprimente como una carta llena de malas noticias y que se parece a un capitulo de los Lamentos de Jeremias.

Todo lo cual nos lleva a la conclusion de que el arte de escribir cartas, como todas las otras artes, deben ser practicadas con discrecion y recato y con una consideracion a las futuras consecuencias. Las cartas de amor, por ejemplo, siempre deben ser conservadas en el hielo por veinticuatro horas despues de escritas y esto ahorraria muchos sellos. Las cartas escritas en un momento de furia, y las que dice a la gente lo que Vd. piensa exactamente de ellas, son utiles para desahogarse, pero deben ser enviadas en el fuego. Y ninguna mujer debe empaparse de tinta, como dice Barrie, cuando escribe a un hombre a menos que ella tenga a su lado su Angel de la Guarda.

Pero necesaria como es una carta en asuntos de amor y de negocio, con todo tiene dos caminos de utilidad que por extraño que parezca lo dejamos en olvido y que podrian resolver algunos de los problemas mas dificiles que tendremos que afrontar.

Uno de estos es hacer de una carta una especie de oficial de enlace en aquellas casas donde jamás se puede hablar de un asunto sin que todo el mundo se entregue a una marimorena en donde la causa original del conflicto se pierde totalmente de vista. De algun modo, en una discusion de familia, parece imposible mantenerse en la cuestion que se debate. Se queda mezclada con toda clase de topicos ajenos y pasados agravios y ofensas y males irrelevantes, de tal suerte que el final culmina en una invectiva mutua.

Es imposible de zanjar con justicia cualquiera causa en el calor de la lucha. Ninguno puede exponer razonablemente y con calma cualquier asunto durante una batalla verbal. Solo replicarán lo más vigorosamente posible y trataran de lastimarse mutuamente a medida que se sienten zaheridos. Asi que la riña de familia no tiene otro final mas que cabezas rotas.

Con todo, podria evitarse facilmente todo esto mediante una carta dirigida al marido en su oficina, o a la esposa en su casa, en donde el otro expone desapasionadamente su caso y sus motivos por querer esto o aquello, sin arrastrar cualquier asunto extraño y sin hacer despliegue de emocion, y que la otra parte podria leer y considerar en sus propios meritos sin las observaciones ajenas de las suegras entrometidas.

Los hijos se quedarian beneficiados en particular mediante el proceso de hacer sus peticiones de papa por correspondencia en vez de hacerlo verbalmente, porque los hijos son faltos de palabra e ilogicos y no saben como abogar de un modo convincente por sus causas. Se quedan presas de panico cuando el padre se lanza en una torrente de acusaciones y busca-faltas y les dice que EL nunca acudió a las fiestas cuando era joven, sino que siempre permanecia en casa para aprender sus lecciones, y que EL jamas quiso tener ropas costosas y otras locuras, y en general rechaza sus proposiciones y cree que debe mantenerse firme en su actitud.

Un centenar de veces el padre dice "Nones" en casa cuando estaria dispuesto a decir "Si" si la misma peticion le hubiese llegado por carta juntamente con otros proyectos de negocio y tuviera que decidirlos por sus propios meritos. En verdad una carta seria una paloma blanca de paz en muchas familias que ahora están separadas por discordias internas.

Y la segunda mision de la carta donde llenaria una necesidad hace tiempo sentida seria trasmitir de un modo anonimo a un ser querido la amable admonicion que uno carece del valor de decirlo verbalmente. Todos conocemos a personas buenas que son culpables de unos pequeños errores gramaticales, de los modales en la mesa, de tener unas manias un poco ofensivas que los remediarian al instante si los supieran, y con todo si las dicen solo buscarian un enemigo. Pero solo se sentirian agradecidos al amigo desconocido que en secreto llamó su atencion a sus defectos.

De cualquier modo, la carta de la familia y la carta de "Un verdadero amigo" valen la pena de ser probadas.—DOROTHY DIX.

TARZAN EL INDOMABLE

Por Edgar Rice Burroughs

Han transcurrido varios días antes de que Pat y sus amigos llegaran a la capital de la India. Durante la travesia, llenando uno de los sueños acariciados de Pat, la comitiva salió en auto para Agra para ver el edificio más hermoso del mundo, el famoso Taj Mahal.

Fuera de los muros de la ciudad, ella vió primero el mausoleo impecable, como una nube de opalo en el horizonte. Mas tarde, cuando la luna llena iluminó su belleza de alabastro, Pat se paseó por su jardín florido.

Al lado del estanque le encontró Roger Cecil. Estupefacta, Pat pensó del cariño inmortal que indujo a Shah Jehan a construir esta tumba para su esposa favorita. Por algún tiempo los dos se quedaron embebidos de aquella belleza arrebatadora.

Luego el joven inglés rompió el silencio. Aunque no la tomó en sus brazos ni la besó, Pat, asombrada, oyó sus palabras ardientes de amor. Su corazón latia rápido y ella no se atrevia a hablar cuando él murmuró: "Solo pido la promesa de casarte conmigo".

CONNIE

Por Frank Godwin

CONNIE: El Dr. Fanchon acaba de relatarme la historia más interesante sobre la Isla Tiburon, donde nos dirigimos. Estoy muy emocionada.
BILLY: Qué es? Alguna bola sobre piratas?

CONNIE: No, nada de piratas. Es sobre un tesoro hundido.
BILLY: Qué es la historia. Dímela.

CONNIE: Decirtela? Es que te voy a arrastrar en ella. Vamonos dentro y te diré un plan que tengo.
BILLY: Muy bien. Vete delante.

(Media hora más tarde).
CONNIE: Esa es toda la historia. Burgane termina su película en la Isla Tiburon, de ahi que podemos tomarnos un mes de vacación. Qué dices? Quieres probarla?
BILLY: Que si quiero? Preguntas a un pato si quiere nadar? Ya lo creo. Lo voy a probar.

PAPA

Por J. Miller Watt

'Via Crucis', Camino de la Cruz

(*Continuacion de la pagina* 11)

Simon ayuda a llevar la cruz

Entre Simon y Jesus es llevada y cargada la cruz.

Cuantas veces nos habrémos tambien colocado en el lugar de Simon! Cuantas veces habrémos aparentado con nuestras hiprocresías, con nuestras limosnas pregonadas, con nuestras penitencias publicas y nuestras comuiones sacrílegas, querer ayudar a llevar la cruz, cuando con ellas no hacíamos mas que ayudar a Jesus al igual que Simon a llevar la cruz a su termino para que en ella los judios de nuestras pasiones insaciables, nuestra ira, lujuria, soberbia puedan crucificarle....!

Oh alma Cristiana! Fijate bien en lo que te pide Jesus. El no desea que le ayudes a cargar su cruz como no ha pedido la ayuda del Cirineo, sino que te pide claramente que cargando tu propia cruz le sigas en pós para que puedas ser llamado discipulo suyo.

SEXTA ESTACION

Algún día vereis abierto el cielo

"Vultus est imago animi, indices oculi". El semblante es la imagen del alma, que por los ojos se asoma, decian los latinos.

Los historiadores contemporaneos del Redentor no nos describieron su persona, se limitaron a referirnos su vida y enseñanzas.

Al querer representarnos el rostro de Jesus nos imaginamos el mas hermoso que puede dar de si la naturaleza humana, sobre todo aquella de Cristo que no fue inficionada por la ponzoña del pecado original.

Si Adan fué el prototipo de la belleza humana por haber sido hecho por el mismo Dios a imagen y semejanza suya, ¿cual sería la de Jesus que estaba animada por la misma Segunda Persona de la Santisima Trinidad o sea por el mismo Dios?

Si el semblante es la imagen del alma que por los ojos se asoma ¿cuan perfectisimo y bellisimo seria el semblante del Redentor que era imagen de su alma divina, y cuan hermoso serian aquellos ojos por los que se asomaba tal alma?

Su rostro, sus ojos debieron ser hermosisimos, bellisimos perfectisimos sin comparación alguna, pues todo el cielo se gozaba al verlo, los Angeles consideraban incompleta su felicidad si no lo veian, y el Padre Celestial no podía contener por decirlo asi la avalancha de los moradores de la corte celestial que pugnaban por contemplar el semblante de Jesus. "En verdad os digo, que algun día veréis abierto el cielo y a los angeles de Dios subir y bajar sirviendo al Hijo del hombre" (Juan I.)

La Veronica avanza hacia Él

El solo mirar de sus divinos ojos movia a amor divino, contemplarle el rostro era una felicidad, y por eso millares y millares le seguian por doquier sin sentir hambre ni fatiga, no solamente por presenciar sus portentosos milagros y oir sus divinas enseñanzas, sino también por poder contemplar aquella faz que inspiraba amor, ternura y felicidad. Y verle ahora con la cara denegrida, sudando sangre con los ojos bañados de lagrimas, causa consternacion, hace palidecer al cielo! Escena tan dolorosa inspira irritación y rabia a una de aquellas piadosas mujeres que durante su predicacion creyo ver por anticipado la gloria, la cara del mismo Dios con solo contemplar el rostro de Jesús, arma de valor su timidez y en ese estado de animo avanza irreprimible la Veronica en medio de la muchedumbre que le separa de Jesús, irrumpe en la compacta fila de sayones y fariseos que acorralan al Redentor cual criminal y preso peligroso y llegase a El, y enjuga su santa faz con un lienzo en el cual quedan milagrosamente impresas las facciones del Señor. ¡Valiente mujer! ¡Así actua el que de veras cree y ama!... No teme al que dirán, ni la furia ni las armas de los verdugos; no retrocede ante los obstaculos que se interponen por mas insuperables que parezcan... hace y ejecuta... cueste lo que costare, lo que debe hacerse... y como siempre, el que obra el bien, recibe el galardon de su acto heroico como la Veronica, a cuya fe, amor y valor, al que entonarán himnos todos los siglos por venir—tenemos hoy la dicha de poseer, de poder adorar y venerar las verdaderas facciones del Salvador que ni el pincel de aquellos pintores contemporaneos ni la pluma de los historiadores sagrados pudieron legarnos y trasmitirnos.

¡Ay! ¡como confunde esta mujer fuerte la cobardia de tantos cristianos que por vano temor del que diran, no se atreven a obrar el bien!...

¿Quieres tú cristiano, que Dios imprima en tu alma una perfecta imagen de sus virtudes?... Pues, huella generoso el respeto humano, como la Verónica, y acercate á Jesus con decision y valentia.

SEPTIMA ESTACION

Jesus cae por segunda vez

La segunda caida de Jesus fué más grave y desastrosa que la primera. Se comprende fácilmente, pues cuanto mas se aleja el camino de la ciudad, se hace mas desarreglado, porque la mano del hombre no alcanza comodamente a mejorarlo. Y ademas el camino por donde hacen pasar a Jesus es de los menos transitados. Ni los ganados y animales quisieran tomarlo por camino, pues, es el camino que conduce al matadero o sea el lugar donde se va a atormentar a los malhechores, a los enemigos del pueblo o del soberano. ¿A quien se le ocurrirá preparar un cómodo camino al ajusticiado y malhechor? Cuanto peor es, tanto mejor para sus intentos. Las malezas, las espinas crecen allí a su gusto y antojo; las piedras se hallan tiradas acá y allá sin que nadie se ocupe en orillarlas.

Tal era el camino por donde hicieron pasar al Redentor, aquellos celosos de la gloria de Dios... aquellos judios, escribas y fariseos, y aquellos soldados romanos que para ser buenos tenian que ser crueles.

El que lleva carga, pesada quien no tiene la libertad de escoger siquiera donde ha de posar los pies, porque se le conduce como a un animal con la soga al cuello, tiene que caer aplastado por su carga en medio de malezas y espinas, y si se descuida tiene que dar con la cara en las agudas piedras esparcidas por el camino.

"Señor, que cruel es el martirio!"

En tal situación y en tales circunstancias, la ayuda del Cirineo, lejos de aligerar el peso de la cruz, lo empeora y agrava. Simon que por un lado era un hombre fuerte, pues era un labriego que venia de su granja y por otro no era el blanco de los insultos y coceos de la furibunda turba, al poner manos a su oficio de cargar emparejado a Jesus aquella cruz, lo haria con vigor y energia. Su pareja estaba ya completamente debilitado por la hemorragia, agobiado el animo por la ingratitud del hombre. Jesus llevaba la delantera y Simon le seguia. Tal desigualdad de fuerzas, animo y posicion ¿que es lo que habia de producir?... Tenía que ser necesariamente la desnivelacion del peso de la carga el cual gravitaba en la delantera. Si no, preguntad a los cargadores por parejas, cual es el extremo mas pesado, y recibiréis invariablemente la contestacion de que el que lleva la delantera carga mayor peso.

Lo que se esperaba acaeciese en tales circunstancias sobrevino, y ahi tenemos otra vez a Jesus caido por segunda vez y aplastado por la cruz.

¡Señor, qué cruel es el martirio que sufres! ¡Tus enemigos que con toda ponipa de piedad te dan una ayuda en la persona del Cirineo, no hacen mas que agravar tu cruz y empeorar tu situación! Otra vez nuevas heridas y nuevos trasguños; tu rostro santo arrastrado por el durisimo suelo! ¡Levántate, Señor, porque ya estoy arrepentido! Basta ya de sufrimientos, que me ahogo de dolor. Ya comprendo las hondas lecciones que me das con tus caidas sobre el espinoso y rocoso suelo. Me quieres dar una leccion de heroica constancia.

Sabes muy bien que soy humano; dáme tu gracia, para que en mis caidas y recaidas en el pecado te imite levantandome con mas animo a proseguir el camino de la virtud aunque sea espinoso y dificil!

Ya comprendo que no basta llevar la cruz por un corto trecho, sino que es preciso llevarla con valor y resignacion por encima de todos los sufrimientos hasta el término de la jornada porque no ha de ser coronado sino el que peleare legitimamente hasta el fin.

(Se continuará)

En los Dominios de la Utopia: un "experimento" canadiense

El extraordinario proyecto de "Crédito Social" de Aberhardt—Las citas bíblicas reemplazan a los postulados económicos

Por PIERRE DENOYER
De la North American Newspaper Alliance
Exclusivo a La Vanguardia

Montreal, Enero de 1936.—Despues de los experimentos del Presidente Roosevelt, vamos ahora a asistir a un experimento canadiense. ¡Y que experimento! Como siempre, se trata de restablecer la prosperidad. ¡Pero con que ingenuidad!

Para sacar al comercio del marasmo, el gobierno de la provincia de Alberta se propone distribuir veinticinco dolares por mes (alrededor de 375 francos) a cada ciudadano adulto, hombre o mujer. Los niños recibiran algo menos. No hay que exlamar "¡locura!". Todo un pueblo cree en este sistema como en un dogma, ha derrocado al gobierno existente y ha llevado al poder a los grandes apostoles de esta nueva religion.

No obstante su apariencia pseudo-cientifica—que le da sin duda cierto lustre ante los ojos de la poblacion—la nueva teoria economica es efectivamente para las gentes de Alberta una especie de religion revelada. La predica un buen hombre, maestro de escuela y mas tarde director, William Aberhart, quien, no habiendo podido ordenarse ministro del culto presbiteriano por alguna razon que desconocemos, fundo, hace ya mucho tiempo, un curso popular de enseñanza religiosa. Su "bible class" crecio hasta convertirse en una verdadera institucion, "The People's Institute," que gracias a la "radio" extendió considerablemente su radio de accion en el curso de estos ultimos años, hasta el punto de tener un papel preponderante en las recientes elecciones de la provincia canadiense.

Nuestro apostol, de origen aleman aunque nacido en el Canada, en la provincia de Ontario, prohibio terminantemente a sus correligionarios y lugartenientes aceptar debates publicos sobre el nuevo culto que se denomina "Credito Social". Ni el mismo, tampoco, lo ha discutido en publico con adversario alguno. La exposicion que él y sus portavoces hacen de la teoria esta mezclada con tantas citas biblicas que sus adversarios que se permiten atacarla son blasfemos ante los ojos de los numerosos discipulos.

Por centenares de miles, los buenos canadienses se han visto llevados a firmar esta curiosa resolucion, verdadero compromiso de honor: "Me comprometo a librarme de la esclavitud economica apoyando en las proximas elecciones solamente a los candidatos que aprueban los principios de William Aberhart. Me comprometo a no escuchar de ningun modo y en ninguna forma propaganda alguna, ya sea por la radio o por la prensa, que tienda a envenenar nuestros espiritus y a perjudicar al Credito Social. Me comprometo a unirme a las filas del Credito Social tan pronto como sea posible".

Las tres cuartas partes de los cargos publicos de la provincia de Alberta acaban de ser ganados por los candidatos del "Crédito Social". Aberhart, que tuvo la habilidad de dirigir la campaña sin presentar su candidatura, acaba de ser llamado a formar el nuevo ministerio provincial. Todos los ministros son apostoles del "Credito Social". Estamos, pues, en el umbral de un gran experimento: la realizacion de una utopia.

El precursor del sistema es un ingles: el mayor Clifford Douglas, que lo preconizo por primera vez poco despues de la guerra. Su libro cayo por casualidad en manos de William Aberhart, que se preocupaba entonces por la suerte de los jovenes formados por el en su Instituto, y que adopto inmediatamente el metodo, conceptuandolo el mejor para producir una prosperidad continua y asegurar un porvenir comodo a las generaciones jovenes afectadas por la crisis. Con la Biblia en una mano y su propio "Manual del Credito Social" en la otra, Aberhart se lanzo a la tarea de predicar la nueva teoria economica.

El cimiento de todo este edificio es la simple idea de que el ciudadano medio no cuenta con suficiente poder adquisitivo, sobre todo en epocas de "desinflacion", para hacer girar convenientemente los engranajes de la sociedad moderna. Toca, pues, al Estado distribuir mas generosamente el poder adquisitivo entre las masas, y organizar el "Credito social" para permitir a cada ciudadano cuya consumicion de productos diversos es esencial pra la prosperidad general, gastar mas de lo que gana. Aberhart y sus amigos, en sus recientes discursos, propusieron edificar la "Casa del Credito Social". Alli irian todos los meses los ciudadanos a hacer inscribir en su libreta, parecida a las libretas de cajas de ahorro, el importe del credito que les abriria el Gobierno: veinticinco dolares para empezar y mas, quizas, luego. Este credito, llamado tambien a veces "dividendo" seria gastado por medio de certificados no negociables arrancados de un talonario especial, como el de cheques.

Los ciudadanos que rehusaran trabajar habiendo empleos vacantes, o los que malgastaran su credito en cosas reprobables—como la adquisicion de bebidas espirituosas fuertes u objetos de lujo inutiles—serian condenados a la perdida o suspension de sus "dividendos".

Aberhart estima que esta distribucion de "dividendos" costara a Alberta unos ciento veinte millones de dolares anuales para empezar. Como las fianzas de la provincia no son inagotables, se procedera a establecer tasas impositivas de naturaleza diversa: impuestos sobre la "plusvalia" inmobiliaria y contribuciones sobre las ventas de ciertos articulos, semejantes a la alcabala. Para impedir que los comerciantes hagan recaer sobre los consumidores el peso de los nuevos impuestos, se reuniria periodicamente una comision encargada de fijar un precio "justo" a los principales articulos. En la misma forma, el Estado fijaria una tabla de sueldos y jornales "justos".

En que forma serian fijados y establecidos estos precios y estos jornales.

Aberhart no lo dice. Su primer cuidado despues del exito prodigioso de las elecciones ha sido apelar al Gran Profeta, mayor Douglas, quien se hace rogar para venir a Edmonton a dirigir la realizacion practica de su sueño social, diciendo que el programa de Aberhart no es exactamente el suyo.

Aberhart anuncia ya que posiblemente habrá que esperar dieciocho meses antes de poder poner en práctica la reforma y distribuir el nuevo "dividendo". Mientras tanto, los "aprovechados" del régimen—los diputados del "Crédito Social" que ocupan las tres cuartas partes de los sillones de la legislatura provincial—, cuya gran mayoria hace su "debut" parlamentario, se ocupan de su auto-educación política.

El problema principal, y el más urgente, es el de las finanzas: los capitales han huído ante la utopía de los políticos, y se ocultan. El Tesoro, vaciado por la administración precedente, está en seco. El primer acto del gabinete Aberhart ha sido dirigirse al Gobierno de Ottawa en demanda de fondos. Alberta solicita un prestamo de dieciocho millones de dólares. El Primer Ministro del Canadá, el conservador Mr. Bennett, que posee una de las grandes fortunas canadienses, no tiene la menor simpatía por las aventuras económicas-sociales de Aberhart. Empero, como vive en Calgary (provincia de Alberta), y como dentro de unos meses habrá nuevamente elecciones en ese distrito no ha querido oponerse rotundamente. Ha respondido que el Dominio haria lo que pudiera, y ha consentido en adelantar dos millones y medio al nuevo regimen provincial.

Así comienza el despertar de las ilusiones demasiado

El Colegio de San Beda fue funda

(*Continuacion de la pagina*

Ingles, Aritmética, Geografia, Higiene y Sanitación, Español, Geografía y Dibujo, Música y Gimnasia.

Intermedia.—Religión y Moralidad, Ingles, Aritmetica, Geografia, Fisiologia e Higiene, Español, Caligrafia y Dibujo, Música, Geografia y Gimnasia.

HIGH SCHOOL

Primer Año.—Religión, Inglés, Algebra, Historia y Gobierno de los Estados Unidos, Español, Oratoria y Educación Física.

Segundo Año.—Religión, Inglés, Geometría, Ciencia General, Historia, Español, Oratoria y Educacion Física.

Tercer Año.—Religión, Inglés, Algebra Superior, Matemáticas, Biologia, Español, Oratoria y Educacion Física.

Cuarto Año.—Religión, Inglés, Economia Politica, Fisica, Historia y Gobierno de Filipinas, Español, Oratoria y Educacion Física.

Preparatoria de Leyes y Medicina

Estos cursos estan debidamente aprobados y reconocidos por ambos gobiernos.

El Colegio está autorizado para expedir el titulo de Asociado en Artes a los alumnos que hayan terminado.

PREPARATORIA DE MEDICINA

Primer Año—

1.er Semestre—Religión, Ingles, Frances, Español, Zoologia, Química General, Matemáticas, Oratoria y Educación Física.

2.o Semestre—Religión, Ingles, Frances, Español, Zoologia, Química General, Matemáticas, Oratoria y Educación Física.

Segundo Año—

1.er Semestre—Religion, Ingles, Español Química Orgánica o Química Analítica, Física, Filosofia y Educacion Física.

2.o Semestre—Religión, Ingles, Química Orgánica o Química Analítica, Física, Filosofia y Educacion Física.

PREPARATORIA DE LEYES

Primer Año—

1.er semestre.—Religion, Ingles, Español, Filosofia, Ciencia Política, Historia, Oratoria y Educacion Física.

2.o Semestre.—Religión, Ingles, Español, Filosofia, Ciencia Política, Historia, Oratoria y Educacion Física.

Segundo Año—

1.er Semestre—Religion, Ingles, Español, Filosofia, Sociologia, Ciencias, Oratoria y Educación Física.

2.o Semestre.—Religion, Ingles, Español, Filosofia, Sociologia, Ciencias, Oratoria y Educación Física.

M.E.C.D. 2016

VELOCIDAD ECTA MUCHO AS GOMAS

ejor es ir a velocidades nables, pues con esto o fuerza el neumatico

elocidades excesivas han ido siempre como el factor portante para el pronto de- de los neumaticos. Hay ca- que un dueño de automovil rminar casi inmediatamente maticos aun cuando estos nuevos.

n coche que corre a una ve- excesivamente pequeña, el del neumatico contra cual- bjeto no representa mas que queña parte de la carga que . Con todo haciendole co- este coche a 20 millas por la fuerza del choque ya va- significa ya el doble del peso carga que lleva. A 40 millas choque representaria el triple si- cuadruple de esta fuerza.

los caminos buenos la velocidad vez no ejerce tanto efecto para el neumatico, pero en os, el efecto es destructor. ques que los neumaticos se ntra los ondulaciones de los os malos afectan tan seria- estos que causan su tem- deterioro.

el que quiera tener las go- tanto tiempo como sea con- y preservarlos contra tem- deterioros, vayan a velocida- conservadoras y no forzar el mas de lo que puede.

La inefable alegria de...

(Continuación de la pagina 20)

de abril. Después de hacer es- en Los Angeles, pasara a través del Canal de Panama y se dirija a La Habana, Cuba, y llegara a Nueva York el 18 de mayo. Después de una breve es- tancia aquí reanudara el viaje hasta Southampton, en Inglate- rra, donde terminara la trave- sia.

La fiesta grata que no termina

A bordo, en esos intervalos que hay entre puerto y puerto, los turistas que pronto han fraterni- zado, borrachos por la confian- za que da un breve presente, uni- dos a un breve futuro en comun, en brazos de la radiante diosa de la Aventura, se entregan a una fiesta interminable. Es como to- do un dia pasado en una quinta o en un hotel; se dan bailes de mascaras, van al cine, celebran entre si conferencias culturales o juegan a los deportes sobre cu- bierta o se entregan a las deli- cias de un juego de "bridge". Los que buscan la natacion corren a los tanques y los que quieren be- ber al "bar". Otros prefieren los salones de baile y dan a la aventura unas alas de rosa: mu- chos idilios han nacido asi y el capellan de un buque de turismo sabe por lo general que informar la tarde que uno o dos casa- mientos se han celebrado a bor- do entre jovenes "trota tierras". Pero son los casos de "trota- mundos" que deciden ir a vivir por el resto de sus dias en un "mundo" exclusivamente suyo.

Las "conquistas" cuando van a tierra

Cuando el barco hace escala en un puerto, a los sones de las bandas de musica y con grandes pancartas acogedores que dicen: "Bienvenidos los Turistas", es- tos se disponen a dejar la alegria alborotadora del gran "hotel flo- tante" y a recogerse intimamente dentro de si, dispuestos a absor- ber durante la porcion de horas que dura su permanencia en esa parte determinada del globo, to- do un mundo de sensaciones. Ba- jan a tierra y se desparraman como una bandada de pájaros. Unos provistos de camaras foto- graficas y cinematograficas: otros en mangas de camisa estan pre- parados para un deambular agi- tado. Algunos, los romanticos verdaderamente, quedan a bordo, de vez en cuando sobre varandilla de cu- berta, observando los matices del nuevo cielo que ven o las luces de la bahia extraña que aca- ba de acoger a la nave peregri- na. Unos mas se detienen ante las vitrinas de comercios ambulan- tes y se dan a la dulce tarea de ir descifrando un objeto trivial que hasta las veces de las paginas de un album para cuando estuviesen en ausencia en sus hogares o para recordar a los que se han queda- do en "alla" y que esperan cosas curiosas del que se ha ido por mundos nuevos.

Unas horas antes de zarpar el barco para su siguiente puerto de escala, la ciudad va volcando sobre el pantalan al grupo de tu- ristas. Vuelven de dos en dos en grupos o solos: unos, cargados de orquideas, de rosas, de trepa- doras; otros, admirando su pro- pio hecho de juguetes. Algunos se han hecho de sombreros y tejи- dos raros. Y los mas vuelven con una caja de cigarros o un frasco. Uno de los turistas que desembarco recientemente con su sombrero de fieltro y su traje de lana, regresó unas horas después a bordo del barco con un ancho sombrero de "balangot", un par de suecos en la mano, dos "barong tagalog" y una sombrilla de fabricacion local. Iba orgulloso de su pro- vison y a las miradas estupefac- tas de los otros turistas sonreia con satisfaccion, con la alegria del hombre que ha sabido apro- vechar bien el tiempo.

Qué son los turistas según un "Botones"

"Estos turistas son la mar de joviales" nos dice Willi Willing- ale, un diminuto "botones" de 15 años que fue contratado á bordo del "Empress of Britain" y que en propinas triplica con fa- cilidad su sueldo. "Parecen una porcion de chiquillos en un dia de asueto. Tienen caprichos ra- ros y sus propinas son regias".

Willie Willingale que comenzo a servir en el "Empress of Bri- tain" en diciembre pasado es de Southampton, Inglaterra. Tiene los ojos azules y el rostro sonro- sado como el de una niña de cinco años. Es serio y toma su papel con grandeza. Es quien nos dio todo lujo de detalles so- bre los turistas y el que nos acompaño por todo el enorme pa- lacio flotante con toda la serie- dad de un "oficial" que es lo que el quiere ser en el futuro.

El sueño de un "Bell-Boy" diminuto

Con el "botones" Willie Wil- lingale hay otros tres y un "ele- vator boy" el "midget" (enano) Frank Vincent que apenas le- vanta un metro escaso del suelo pero que (en categoria) ha lle- gado a una altura considerable: Fue el "bell-boy" particular del Principe de Gales y hoy Eduardo VIII de Inglaterra durante una travesia que este hizo de Que- bec a Southampton.

"Somos imprescindibles para estos", comenta Willie Willingale que sabe una porción de secretos pero que no quiero decirlo. Se limita a repetir que seva "turis- ta" antes de ser "oficial" y al despedirnos insiste en que algun día le veremos con su "cine-ko- dak" a la espalda y al otro con una gorra galoneada de oro y plata y unos grandes y negros ga- lones en la bocamanga.

El Lincoln-Zephyr goza de aceptación general por todos los que lo han visto

La primera remesa de estos coches se ha agotado, habiendose recibido el segundo el 26 de los corrientes

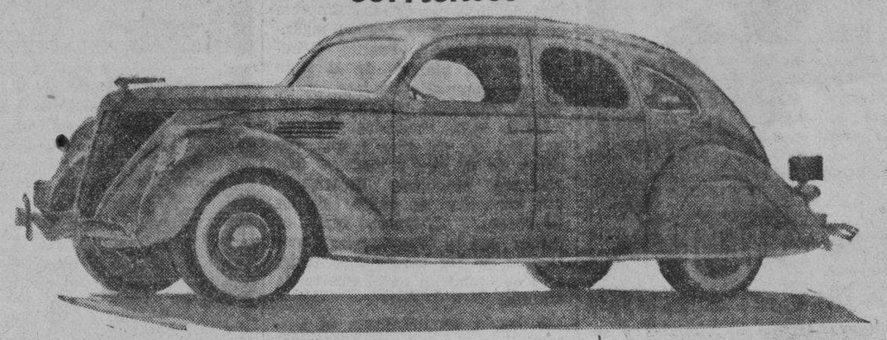

Un recibimiento entusiasta ha sido dado en todas partes al nuevo Lincoln-Zephyr V-12 después de su presentación en los salones de exhibición en Manila Trading and Supply Co. únicos distribuidores en Filipinas del Ford, y del Lincoln. La exhibición de los nuevos modelos del Lincoln-Zephyr se hizo el 2 de Marzo, y durante todo el tiempo en que se hacia la demostración se vendieron muchos coches.

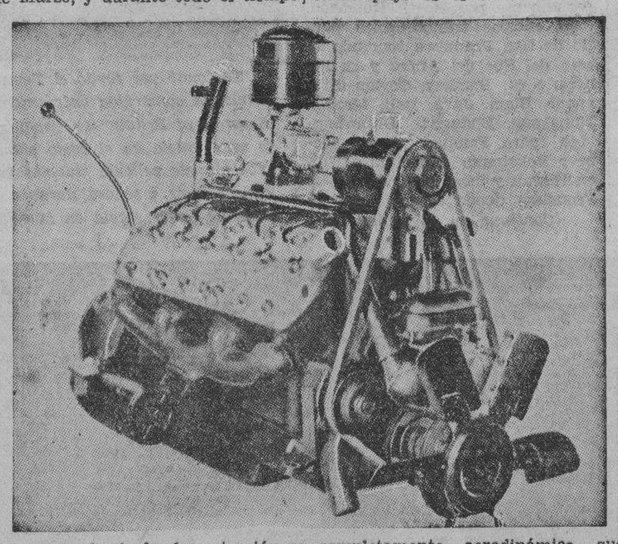

Una demostración acerca del funcionamiento de este nuevo coche hecha por los representantes de la Manila Trading por toda Laguna, Batangas y las provincias del norte, ha demostrado que este coche puede recorrer seis kilometros por cada litro de gasolina. El motor de 12 cilindros de este coche, dotado de una fuerza extraordinaria ha resultado pues un verdadero éxito.

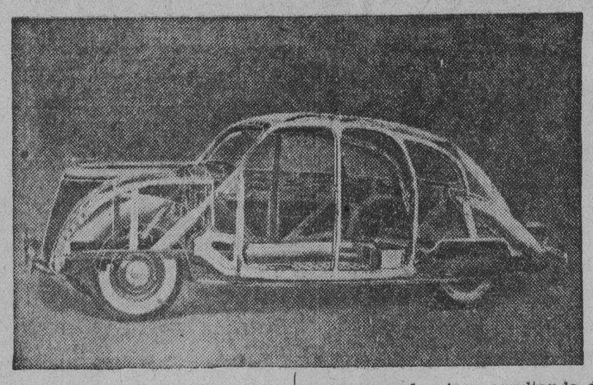

Este coche que está equipado de un motor con 110 caballos de fuerza, es el resultado de los esfuerzos combinados de la Ford Motor y del Lincoln, resultando un coche único de su clase, con una forma atractiva y una potencia como muy pocas.

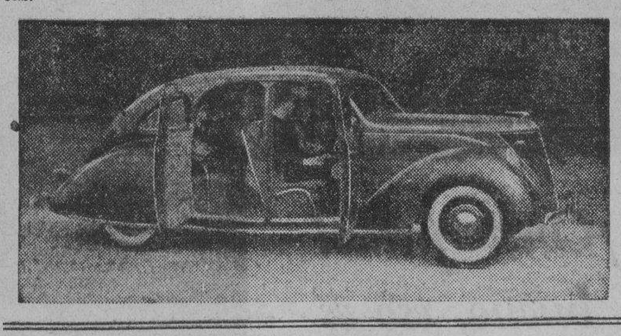

En su concepción, tanto en su parte exterior como en su ingenieria, es un coche de un modelo avanzado, utilizando en su construcción principios de ingenieria completamente nuevos.

De forma aerodinámica

En su apariencia exterior, el Lincoln-Zephyr es el coche de forma completamente aerodinámica que jamás ha aparecido. Su forma y la comodidad que sienten los pasajeros ha sido sugerida por el "coche del futuro" inspeccionado por miles y miles de personas durante la exposición de Chicago, en la que tomo parte activa la Ford Motor Co.

Es el primer coche que no tiene bastidor, estando construido casi como una sola pieza, resultando de una resistencia extraordinaria. Es ligero en proporción a su potencia. Como resultado su poder de aceleración y su fuerza en las subidas son admirables. Solo se levanta a 12 pulgadas del suelo, y resulta ser el coche mas bajo en toda América. Con todo esto nunca hay peligro de que toque al camino, aún en aquellas partes ondulantes.

En equilibrio perfecto

El centro de gravedad en combinación con su sistema de suspensión le proporciona un equilibrio perfecto, especialmente en las vueltas mas pronunciadas, aún cuando para esto vaya a gran velocidad.

Su parabrisas, sus ventanillas están hechas de cristales inseparables aún rotas, y la proporción entre el acero y el cristal es elevado, sin sacrificar por esto la visibilidad que los pasajeros y el conductor pueden tener desde dentro.

Una estructura rigida

La construcción en forma aerodinámica ha sido clasificada por los técnicos somo una "estructura rígida" permitiendo la producción de un coche de poco peso pero de mulcha resistencia. La construcción de este coche se parece mucho a la de los trenes aerodinámicos, y a la de los mas modernos aeroplanos.

Debido a su diseño el Lincoln-Zephyr es solamente obtenible en modelos cerrados.

Sus parachoques están colocados en un sitio conveniente que forman gracias con el contorno general, y en su construcción no forma parte la madera.

La suspensión de sus muelles es basicamente igual al que tienen los modernos coches Ford. Muelles transversales se han utilizado proporcionando al coche movimientos suaves aún en grandes velocidades.

Un coche espacioso

Una de las cualidades mas notables de este coche es el espacio que se ha dado para los pasajeros. Tres personas adultas pueden sentarse sin molestias tanto en el asiento delantero como en el trasero.

El motor de 12 cilindros en forma de V es un nuevo diseño. El bloque de los cilindros así como otras partes del mismo están hechos de una sola pieza.

Debido a las condiciones que el público ha encontrado en este coche, la primera remesa recibida por la Manila Trading esta agotado, y otra remesa se ha recibido el 26 de este mes, siendo estos coches listos para ser entregados a sus dueños.

La "Far Eastern University" es la....

(Continuacion de la pagina 15)

tad como el Dr. Manuel Carreon, Decana Enrile-Gutierrez, Profesora Alicia Palma-Bautista y Sra. Amparo Fernandez-Gutierrez.

Los Profesores Rufino Luna, Jose Espino, Francisco Dalupan, Leon Maria Gonzales, José Celeste, Ramon Sunico, Gregorio Zaide y Manuel Rustia y el Decano Clemente Uson y el Presidente Nicanor Reyes, tambien enseñarán durante la sesion de verano.

No solo se halla la Universidad en el centro comercial, cerca de sitios de recreo como el cine, sino que en su campo tambien hay canchas de tennis, basketball, boxeo y otros deportes, todos dispuestos para el uso de los estudiantes de verano que quieran combinar sus estudios con sanos recreos y deportes.

Los estudiantes que tratan de eliminar deficiencias en sus notas o acreditarse notas anticipadas hallaran una gran variedad de asignaturas que escoger. La inscripcion comenzara el 1.o de abril.

Trescientos seis estudiantes de la Far Eastern University recibirán sus certificos y diplomas hoy, 28 de Marzo. He aqui una lista parcial de los graduados:

Bachiller en ciencia Comercial:—Arturo Agoncillo, Ramon Agtarap, Mrs. Socorro A. Aguasin, Augusto F. Aguirre, Fernando Alcala, Conrado C. Alcantara, Vicente C. Alegre, Amando B. Aluquin, Fernando V. Alvarez, Leopoldo Amistoso, Antonio L. Araneta, Mariano Apacible, Nicetas D. Arangoso, Rafael M. Arcalas, Victoriano T. Bayani, Benjamin Balayan, Salvador Bantegui, Lorenzo M Barros, Deogracias M. Bautista, Eladio B. Bayani, Anacleto A Brazal, Bernardo S. Crisostomo, Eliseo S. Canilao, Amado Canlas, Fabian G. Cardenas, Antonio T. Caparas, Ricardo Teodoro Carreon, Juan T. Casasola, Alfonso de Castro, Augurio Chavez, Pedro Chua, Melanio C. Cruz, Praxedes Cruz, Eustaquio B. Cuenco, Raymundo Custodio, José David, Soledad B. Deogracias, Francisco A. Derida, Gabino D. Descallar, Eduardo L. Dimaano, Rufino R. Dionisio, Jose C. Donado, Leoncio L. Escala, Alfredo Escueta, Julio Z. Espina, Jose del Espiritu Santo, Isidro R. Estrella, Priscilo Evangelista, German Fabella, Mamerto Ferrer, Angel Flores, Rosario N. Formoso, Teofilo K. Gan, Manuel Madduma Go, Alicia D. Gocotay, Tomas L. Gonzales, Serafin Guinigundo, Faustino Pineda Gutierrez, Lourdes D. Guzman, Felipe M. Hernandez, Juan de Ibazeta, Rene Iturralde, Carlos A. Javier, Rosario de Jesus, Antipas Juanio, Siri Juyidya, Ignacio Lacson, Pilar G. Ledesma, William Lee, Benito J. Legaspi, Amado Lim y Eleazar, Pio D. Liwanag, Ner J. Lopez, Vicente Lorenzo, Tirso C. Llamas, Leonardo Madarang, Fortunata A. Magno, Simeon Maitim, Ismael E. Mamaril, Felipe amuri, Juan I. Manansala, José U. Mangati, Ernesto Manrique, Mariano L. Martinez, Jaime N. Maza, Buenaventura Medica, Petronio V. Mejia, Oscar Mella, Ernesto N. Mendoza, Marcelo Mendoza, Oscar M. Morelos, Miguel Regidor Nadres, Marcos T. Naguit, Thomas P. Neill, Antonio C. Ocampo, Jose V. Ocampo, Horacio Ochangco, Filomeno M. Paguyo, Tomas T. Paguyo, Frenando E. Patangco, Marcelo G. Payome, Leonides Penson, Lucio Peña, Modesto F. Peralta, Gregorio P. Perez, Pedro Pilar, Manuel Pilares, Maximino G. Pineda, Francisco J. Ponce, Jose del Prado, Honorio R. Ravida, Daniel R. Rayala, Eugenio Razo, Irineo B. Reyes, Vicente Elias Reyes, Carlos S. Diaz de Rivera, Teodosio C. Rodriguez, Delfin Romualdo, Bernardo C. Rosales, Francisco del Rosario, Virgilio D. Royo, Victoriano M. Rubio, Filemon Buen Ruiz, Emilio F Salamanca, Alfredo P. Salanguit, Carlos E. Santiago, Lorenzo Cruz Santiago, Felicisimo Abriol Santos, Arsenio C. Saquilayan Frank Scheerer, Emilio V Serrano, Fausto Somesa, Antonio Sengfo, Esperanza Suaco, Enrique Tagayun, Jose M. Tambaoan, Benjamin Ticzon, Abraham Tobias, Emeterio Mar Trinidad, Felix R. Tuaño, Cipriano C. Tumaneng, Milagros S. Tupas, Manuel J. Udarbe, Ambrosio S. Velasquez, Ramon C. Ventura, Jose Viaje, Raul A. Victoriano, Socorro P. Vila, Doroteo Villacorta, Egberto A. Villanueva, Mariano Villarin, Roman J. Villena, Eufemio M. Viray, Pretorio U. Zamora.

Bachiller en Leyes:—Manuel Castañeda, Tranquilino Cervantes, Federico M. Dizon, Timoteo D. Encarnacion, Alfredo Feraren, Catalino Gueco, Benito Laig, Julian Lomboy Saturnino P. Pio Pedro C Quitain, Manuel San Jose, Amado M. Yuzon.

Bachiller en Artes:—Aristoteles Y. Malahay, Petronilo L. Ruiz.

Bachiller en Ciencia Educacional:—Lourdes Cuanjo, Virginia D. Hilario, Renata Icasiano, Carmen M. Ponce, Olimpia Ramos, Teodorica E. Rosete, Celerino Tuzon.

Bachiller en Ciencia de Economia Domestica—Cleofe A. Acacio, Catalina Macapagal, Sra. Marcela I. Pasetes, Elena A. Peralta, Liwayway Santos, Sra. Flora Fernandez Ticzon.

Maestro en Ciencias en Administracion Mercantil—Fortunato A. Gupit, Julio Poblete, Emeterio Ramos, Benjamin D. Salgado, Francisco Santos.

Maestro en Artes de Educacion—Rosario Bernardo, Sra. Paz Mariano Enrile.

EL PONTIAC CAMPEON EN ECONOMIA

Ganó la carrera anual de Gilmore a Yosemite con pruebas claras de ser economico

Como todos ya saben la carrera anual de economia para toda clase de coches de motor de Gilmore a Yosemite, se celebra para someter a prueba y obtener la economía de sus motores a todos los coches de diferentes marcas que se presenten para el concurso. El coche que registre menos consumo durante esta carrera, se gana para sí y para sus fabricantes el reconocimiento oficial del público, que es valiosísimo para el fabricante en la venta de su producto.

En la carrera correspondiente de este año, lo siguiente ha pasado: Bajo la estricta supervisión de la Americtn Automobile Association, un Pontiac viajó 352 millas subiendo colinas y pasando por toda clase de caminos y todavía registro un promedio de 23.9 millas de recorrido por cada galón de gasolina, con la circunstancia, además, de que durante el viaje no se ha tenido que añadir ninguna cantidad de aceite.

Por este registro del Pontiac, ha establecido un record bastante envidiable, y se ha erigido como el coche campeón en economía entre los de su clase.

Por esta misma victoria, el Pontiac ha registrado una venta enorme lo que llevamos de año, pues el público comprador, mira en primer lugar la economía en el funcionamiento, sin menoscabo de la potencia, elegancia y confort de que no está tampoco exento el Pontiac.

Los viajes terrestres más seguros

"Uno puede viajar a toda velocidad y todavia estar seguro en estos tiempos." Este es el comentario que hizo el Coronel Roscoe Turner, tenedor del registro transcontinental de viajes aereos, y uno de los aviadores que mas han registrado grandes velocidades. Esta observacion del Coronel Turner se hizo a W. O'Neil, presidente de la General Tire cuando visitó la fabrica de esta compañia situada en Akron, para imponerse de la manera como se fabrican los neumaticos para automoviles. El Coronel Turner, como un aficionado a la velocidad tanto en tierra como en el aire, se interesó mucho por un nuevo neumatico del General Tire, llamado "multivane" que hace capaz de parar el coche sobre un pavimento mojado con menos tiempo que otras clases de neumaticos. El Presidente O'Neil aparece en el cliche explicando al Coronel Turner, por medio de un pedazo del neumatico como se consigue el fin que se persigue en la fabricacion de esta goma.

Un motor compacto y eficiente para el Nash

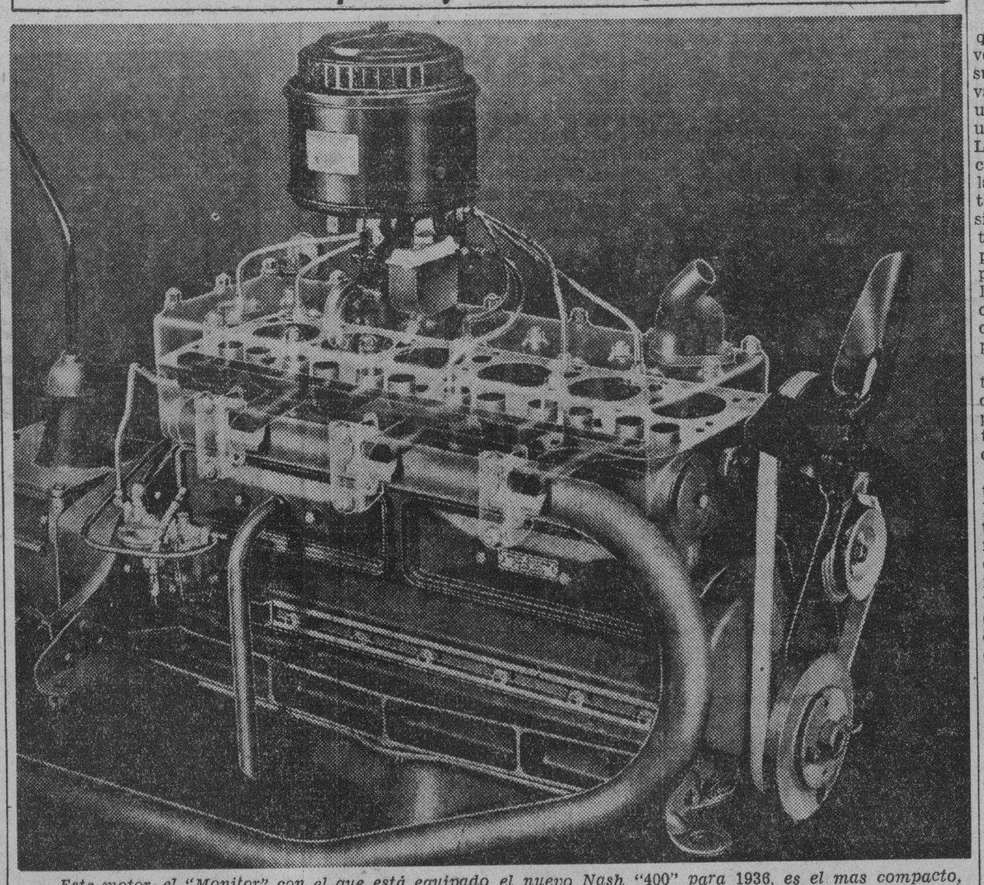

Este motor, el "Monitor" con el que está equipado el nuevo Nash "400" para 1936, es el mas compacto, simple y mas eficiente de todos cuantos motores se han ideado para los automoviles modernos. Para beneficio del mismo dueño y de los mecanicos, se han eliminado de este motor muchas partes fundiendose en pocas, simplificando asi su funcionamiento.

Camión Chevrolet construido para Carmelo and Bauerman

Este camion Chevrolet ha sido especialmente diseñado para servir de coche de entrega de Carmelo and Bauerman, Inc. una litografia conocida en Manila. La carroceria ha sido construida especialmente para poder sostener cargas ligeras y protegerlas contra los elementos. Los compradores del Chevrolet pueden obtener de los vendedores de aqui camiones construidos de acuerdo con sus necesidades, un privilegio que se ofrece a todos.

SE DIFUNDE EL COMPRESOR EN LOS COCHES

La seguridad de su funcionamiento no deja actualmente nada que desear

El compresor va adquiriendo poco a poco la importancia de un dispositivo de funcionamiento práctico en el automovilismo. Durante años, se creyó que solamente servia para los motores de alta velocidad y que debia utilizarse unicamente para marcar record. La mayoria de los conductores suponia ante que el compresor era un instrumento tan delicado que tenia que estar casi continuamente en los talleres de reparaciones. Quizás eso sucedia con los que se fabricaban hace años, pero los de ahora han sido perfeccionados y se adaptan a los automoviles de tipo convencional, funcionando en tan buenas condiciones que satisfacen cada vez más al publico.

Un coche norteamericano que se vende a precios baratos, y varios otros pertenecientes a los grupos mas caros tienen instalados compresores como un equipo normal y se cree que este tendencia continuará entre los fabricantes. El coche mas barato tiene montado el compresor a uno de los costados del motor, entre el carburador y la cañeria de admision. Toma la mezcla del carburador y la revuelve rapidamente en el rotor que la pulveriza en un lluvia fina, forzandola uniformemente dentro de cada cilindro.

Para comprender la importancia que tiene ese procedimiento de pulverizacion de la mezcla podriamos suponer que cada cilindro es un vaso ordinario de agua. Si se echa una cuchara de nafta dentro de un vaso apenas se cubria el fondo. La misma cucharada arrojada con cierta fuerza mojará parcialmente las paredes del vaso. Pero si la nafta se arroja pulverizada, se necesitará solamente una pequeña cantidad para cubrir totalmente las paredes internas del vaso. El compresor envia la mezcla dentro de los cilindros con la presión suficiente para llenarlos por completo, contribuyendo así a producir una potencia mayor.

Se asegura que en el coche barato que mencionamos mas arriba el compresor tiende a aumentar el poder del motor en un 32 por ciento con la utilización de la misma clase de combustible.

La economia de la nafta constituye otra de las importantes ventajas que se obtienen con el uso de mezcla se introduce uniformemente en los cilindros. Sin el empleo del instrumento, la succión de los pistones arroja el combustible dentro de los cilindros. Sin embargo, en estas condiciones, la mezcla entra en los cilindros en globulos liquidos algo grandes, y a causa de ello es en algunas partes excesiva y en otras escasa, lo cual significa un derroche desde el punto de vista de la potencia que se obtiene. En cambio, cuando el motor esta equipado con un compresor se logra mas potencia con menos combustible, porque cada cilindro recibe la mezcla uniformemente.

LAS Nuevas y Mejoradas Bujias Champion son mejores que las anteriores buenas bujias. Hacen funcionar mejor toda máquina. Instale un juego en su coche ahora.

Distribuidas por

BACHRACH MOTOR CO.

Manila

M.E.C.D. 2016

LA INEFABLE ALEGRIA DE VIAJAR EN COMUNIDA

Por que los trotamundos prefieren ver mundos nuevos en grandes comitivas.-Economia y conveniencia.-Como las juzga un veterano 'Botones' maritimo.-El 'Bell Boy' enano que sirvio al Principe de Gales

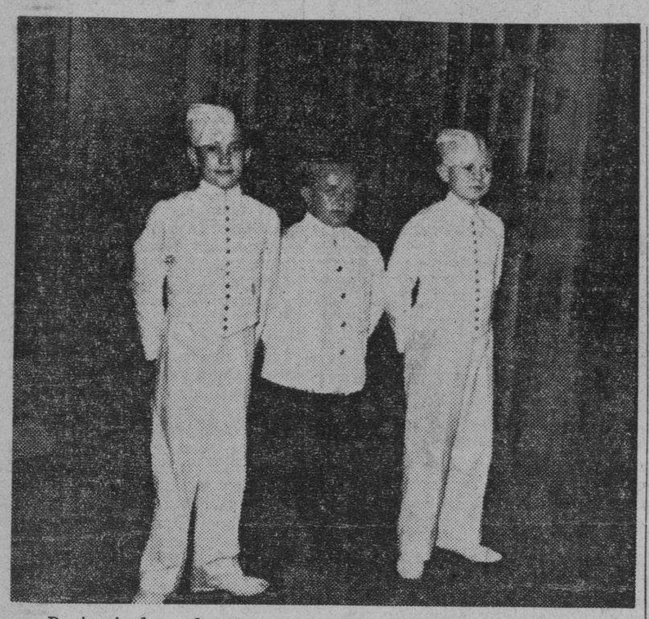

De izquierda a derecha: Leonard Brown, Frank Vincent y Willi Willingale, los tres "botones" del "Empress of Britain". El primero piensa dejar el barco cuando fondee en Southampton, Inglaterra; el segundo deja tamañito a Primo Carnera cuando piensa que sirvio en 1929 al hoy Rey Eduardo VIII de Inglaterra y Emperador de la India; y el tercero va a ser "Capitan" de barco, primero y luego "Turista," sus dos mas grandes aspiraciones en la vida.

De todos los medios mas ingeniosos que se han inventado en el siglo de la locomocion-relampago y del segundo capitulo de las maravillas, contando desde la "novena" para la distribución equitativa del dinero que unos cuantos han acumulado durante su vida o han heredado de sus mayores, no hay ninguna que mas llene dicho fin como las "delegaciones de turistas" que circunvalan el mundo rapidamente, segun confesion de uno de los trotatierras que hace poco, llego a Manila a bordo del palacio-flotante "Empress of Britain" de la Canadian Pacific.

Por qué viajan por el mundo "cientificamente"

Existen varias razones del por qué los que quieren ver el mundo "cientificamente", se aglomeran formando comitivas de turistas. Todas estan basadas en el dicho de que "la union hace la fuerza" pero en un sentido menos materialista que el que tiene por origen esta frase. Es un caso comparable al del bebedor que encuentra mas gusto bebiendo acompañado que solo, aunque no sea mas que por aquello de que esos pequeños vacios que se forman a veces en medio de una alegria, suelen cubrirse mejor con la alegria de los que nos rodean.

Entre los 450 turistas que llegaron a Manila a bordo del "Empress of Britain", ni uno solo ha dejado de unirse a la alegria general que en forma de una larga cadena, ha comenzado en el Puerto de Nueva York y sigue perfectamente eslabonada hasta que el enorme oceanico deje a los trota-tierras a las sombras de la Estatua de la Libertad. Esto explica el origen de las "delegaciones" segun explican algunos expertos en materia de turismo. Un viajero por mas entusiasmo que tenga y aun contando con todo el dinero necesario y hasta superfluo para visitar todos los paises del mundo, no podrá jamás encontrar la alegria que se goza en comunidad, entre una veintena o cien o quinientos turistas que traban lazos de amistad entre si y que no se dejan atrapar por ningún minuto sueldo de preocupacion o de tristeza.

Como se organizan los trotamundos

Los viajes de turismo se organizan generalmente de esta manera; una agencia o una compania, en colaboracion con una empresa naviera, anuncia que un barco por lo general, una gigantesca unidad de la flota mercante, va a emprender un viaje alrededor del mundo. Se prepara cuidadosamente el itinerario y se miden los dias y se seleccionan los lugares mas pintorescos o los más dignos de ser visitados por sus monumentos artisticos o historicos. Estos puntos dignos de ser visitados para fines de cultura o puramente de diversion estan distribuidos en todos los paises del mundo o generalmente en aquellos cuya posición geografica o sus facilidades de puerto, esten mas en armonia con los fines de la empresa de turismo.

Completado el programa de viaje hasta en sus menores detalles y preparados los programas "individuales" para cada puerto, la empresa inicia una extensa campaña de publicidad para el mismo. Se distribuyen prospectos de distintos paises del mundo conteniendo sus mas preciados tesoros: lindas puestas de sol, o una cascada gigante, o majestuosas montañas o balnearios; a veces son los trajes tipicos de los habitantes o sus costumbres o ciertas fiestas tradicionales o danzas extrañas. Todo esto lindamente descrito en forma que atraiga poderosamente la atencion se propaga por todo el país que va a ser el punto de partida de la "expedicion".

Economia, comodidad y otras razones

Sembrada la semilla, el resto es facil; se viene a las manos, como quien dice. Llueven las solicitudes de alistamiento y en unos meses escasos la comitiva esta completa. Porque ademas estan las ventajas de la economia. Muchos pasajes juntos resultan mas baratos. Y de la comodidad: el que otros piensen en los fastidiosos detalles del viaje, con los molestos desembarcos en cada puerto y las trabas rutinarias de las aduanas, es algo que sale ganando el turista que viaja con un grupo numeroso bien organizado por una agencia de turismo.

Cuando esta completa la comitiva, ya no queda mas que ultimar los detalles. El barco va a zarpar. Todos los paises por donde va a pasar el fantastico palacio flotante de los mil y unos ojos curiosos saben la fecha en que ha de atracar el transoceanico y se preparan a dar la mas cordial bienvenida al grupo de trotatierras.

La grande y repleta alcancia agujereada

La noticia es recibida con entusiasmo por los establecimientos de articulos de curiosidades; por los talleres de modistas las sombrerias elegantes, los "garages" y los "botones" de cualquier hotel o de cualquier restaurant. Es que un grupo de turistas es una grande y repleta alcancia llena de agujeros. Se calcula que cada "trota-tierras" gasta en un viaje alrededor del mundo, solamente en sus pequeños caprichos personales, no menos de $10,000.

Cuando medio millar de turistas se acomodan en un palacial "trota-mares", comienza la alegria repleta de emociones de un viaje fantastico. No es la llegada a cada puerto todo lo que de mas valor tiene en uno de estos viajes circunvaladores del mundo. Hoy es el viaje en si, esos días pasados en el mar, sin mas horizonte que el agua y el cielo, inundados de sol por las mañanas y por las noches, vigilados estrechamente por el interminable titilar de las estrellas.

Despues de un agitado dia en tierra, Gerald F. Timmins y su señora, otros dos turistas del "Empress of Britain" se devuelven a cubierta del palacio-flotante y descansan placidamente mecidos por las olas y acariciados por la brisa. Es la vida del "trota-mundos" sobre el mar, en esos intervalos entre puerto y puerto en que no hay otro horizonte mas que el mar y el cielo difuminando una linea sutil...

Como se vive a bordo del "Britain"

En el caso particular del "Empress of Britain", los 450 turistas que desembarcaron en Manila han nsabido aprovechar hasta el último de sus minutos. Para tener una idea de como realizan el viaje estos trota-mundos, basta con subir a bordo y leer la narracion de la Travesia Mundial de 1936 del citado "Empress of Britain". Esta unidad gigante de la Canadian Pacific "el buque-insignia blanco" de la flota de esta compañia naviera, es de 42,000 toneladas y desplaza un total de 63,750 toneladas, con una longitud de 758 pies y una anchura de 97 pies y medio. Sus potentes maquinas desarrollan una capacidad de 64,000 caballos de fuerza. Es verdad que es menor que el "Normandie" pero es uno de los barcos mas poderoso que fondean en el Puerto de Manila.

A bordo del "Empress of Britain" hay dos tanques de natacion, canchas de tennis, espacio para el deporte del "squash racket" un salon de belleza mejor equipado que cualquiera de los mas aristocraticos de la Quinta Avenida neoyorquina; salones con capacidad para centenares de bailarines, un bar, el famoso "Bar Nickerbocker", decorado especialmente por Heath Robinson.

El enorme transoceanico partio de San Francisco tomando la ruta del Sur del Africa y su itinerario es: Bombay, Ceylon, Singapur, Siam, Java, Bali, Manila, Hongkong, Shanghai, Chinwangtao (para Peiping) Beppu, Kobe y Yokohama Honolulu é Hilo en Hawaii y luego otra vez a San Francisco donde espera llegar el

(*Continua en la página 19*)

Teniendo por fondo el Templo de Wat Poh, en Siam, la estructura construida enteramente de porcelana, estos dos tripulantes del "Empress of Britain" se disponen a llevarse un recuerdo imborrable de su estancia en el suelo siames en forma de una fotografia en unos pies de pelicula cinematografica. Son Harold P. Beach, de Park, Illinois, y señora, durante sus breves horas de visita en Bangkok antes de hacer escala en Manila.

Estos tres millonarios de apellido sonoro tan conocido por el mundo entero son de izquierda a derecha Harvey S. Firestone Jr., su esposa y Roger S. Firestone, de Akron, Ohio, los celebres magnates de los neumaticos. Los tres, mientras se dirigian a bordo del "Empress of Britain" de Nueva York a la Ciudad del Cabo desembarcaron un momento en Madeira donde tuvieron el raro capricho de hacerse conducir de la manera mas original para un americano pero "nacional" para el natural de Madeira.

OBJETOS DE REGALO PARA LOS GRADUADOS

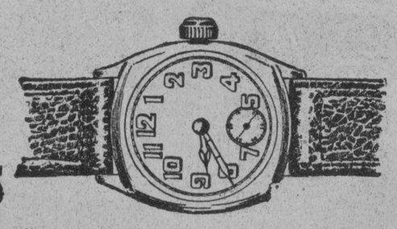

PARA MUJERES

Relojes de pulsera, sortijas, pulseras, broches y pendientes de brillantes, bolsos, juegos de tocador, etc.

PARA HOMBRES

Hebillas para cinturones, botonaduras, relojes de pulsera ó de bolsillo, carteras de piel y otros.

HEACOCK'S

MANILA Y SUCURSALES DE PROVINCIAS

PARA LA PIORREA USE PYORR-E-TINE

Form.: Fenol 4%, AC. Benz, Mento, Paraisopropilmetacresol, A.A. 1%. Excp C S. 100.

¡Chesterfields! bueno, eso es cosa distinta

—su aroma es placentero
—son más suaves
—saben mejor
—queman parejos
—su picadura no se desparrama

Satisfacen

© 1936, Liggett & Myers Tobacco Co.

M.E.C.D. 2016