Temperatura en Manila
Máxima de ayer a las 2:20 p. m. 35.4
Mínima de hoy a las 5:10 a. m. 21.0

LA VANGUARDIA

Temperatura en Baguio
A las 2 p. m. de ayer, 25 (77.0)
A las 6 a. m. de hoy, 14 (57.2)

AÑO XXVII. NUM. 37 | DIARIO FILIPINO INDEPENDIENTE Informacion Mundial, Local y Servicio de Provincias | MANILA, I. F., SABADO, 14 DE MARZO, 1936 | Registrado en la Oficina de Correos en Manila como correspondencia de segunda clase el 19 de Febrero de 1910. | 24 PAGINAS—10 CTS.

ITALIA ESTORBA A FRANCIA

La ira extremista hace estragos en Madrid

ARDEN TEMPLOS Y CONVENTOS Y PERIODICOS

Se dice que el gobierno piensa declarar la ley marcial

"LA NACION", QUEMADO

Los revoltosos contienen a las muchedumbres con pistolas y ametralladoras

(De la "Associated Press")

Madrid, 13 de marzo.—Turbas de extremistas recorrieron las calles de Madrid esta noche, prendiendo fuego a las iglesias y conventos y gritando: "Quemad todas las propiedades del Papa".

Se sabe que tres iglesias han sido ya quemadas y que las turbas exaltadas han librado una multitud de escaramuzas callejeras.

El edificio ocupado por el periódico "La Nación", que había estado criticando la campaña de terrorismo emprendida por los izquierdistas, ha sido destruído por el fuego.

Con ametralladoras mantienen a raya a espectadores

Los amotinados incendiaron la iglesia de San Luis, situada en la calle Arenal, lugar comercial y de grandes hoteles, y mantuvieron a raya a turbas de espectadores con ametralladoras y pistolas, mientras las llamas se propagaban. También se declaró el fuego en la Iglesia de San Ignacio y en el Convento de Santa Isabel.

Las unidades de emergencia de la Cruz Roja fueron llamadas, mientras se ordenaba la evacuación de los apartamentos adyacentes a los edificios incendiados.

Otros grupos extremistas trataron de apoderarse de una armería, pero fueron expulsados después de un breve encuentro con la policía.

Amenazas socialistas a la prensa derechista

Se han apostado nutridos contin-

(Vea la última pagina de la sección)

CAMPAÑA DEL ARROZ SE INICIARA PRONTO

La Comisión Arrocera desea educar a los aparceros en sus derechos

Revelando que toda la eficacia de sus recomendaciones contenidas en el informe sometido al Presidente Manuel L. Quezon depende casi exclusivamente del núcleo de los aparceros de Filipinas, la Comisión del Arroz, inmediatamente después del estudio del informe por el Presidente, dará comienzo a la más intensa y extensa campaña de educación de las masas aparceras del país que jamás se haya intentado, utilizando los periódicos y las estaciones de radio difusoras y cuantos medios de publicidad haya disponibles.

(Vea la última pagina de la sección)

TODO YA VA BIEN PARA LA PROVINCIA DE ALBAY

El departamento de Obras Publicas y Comunicaciones ha enviado un telegrama al ingeniero de distrito de la provincia de Albay ordenando se levante la suspension de los trabajos de obras publicas en dicha provincia en vista de que el asunto sobre la reduccion de cedula personal en aquella localidad ha quedado ya zanjado satisfactoriamente.

El Departamento ha ordenado tambien se haga inmediatamente el desembolso de los fondos de la gasolina y de vehiculos de motor consignados a Albay, con el fin de que se de comienzo cuanto antes a los trabajos de construccion y reparacion.

Prueba final para un vuelo de Manila a Londres por filipinos

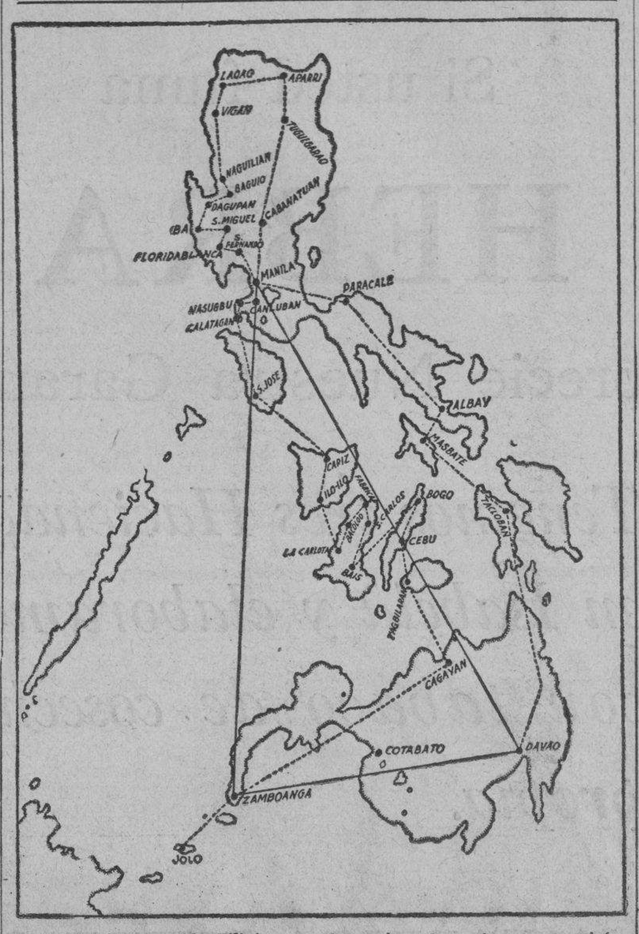

En este mapa de Filipinas se demuestran las rutas que seguirán los aviadores filipinos Antonio Arnaiz y Juan Calvo en los vuelos de prueba que harán por el Archipielago antes de emprender la atrevida travesia aerea Manila-Londres. Los guiones señalan la ruta del vuelo interinsular que harán hacia fines de este mes, recorriendo Luzon, Visayas y Mindanao. La ruta triangular Manila-Zamboanga-Davao-Manila señalada con linea gruesa será realizada hacia principios de mayo y será la prueba final. La distancia de este vuelo triangular es equivalente al trecho que hay entre Manila y Hongkong, que es la etapa mas larga y dificil en la propuesta travesia Manila-Londres. La informacion sobre este proyectado vuelo aparece en la pagina 5.a

Actividad en la Asamblea

Los diputados se reuniran en caucus el lunes para formular planes.—Otro caucus sobre el caso Romero-Yulo

El próximo lunes, 16 del actual, será un día de movimiento y actividades para los miembros de la Asamblea Nacional. Durante él habra reunión de miembros (a las 5:00 p. m.); sesión del Comité de Pensiones (a las 4:00 p. m.), y vista, (a las 9:00 a. m.) de la protesta Tolentino vs. Lopez. Hasta es probable un cambio preliminar de impresiones entre los del Comité de Sanidad.

Estudio de proposiciones para las próximas sesiones

Como se había anticipado, la reunión de diputados, en general, es para estudio madrugador de proposiciones legislativas, originales o enmendatorias de las vigentes y también de asuntos de carácter interno pero palpitante para la Asamblea. El Comité de Pensiones, por su parte, abordará la materia propiamente de las pensiones con vistas a procurar la estabilización de los diversos fondos destinados a tal fin y, en todo caso, a considerar el informe del sub-comité compuesto de los Diputados Orense, Osías y Veridiano.

La vista de la protesta Tolentino contra López, muy movida

La vista de la protesta Tolentino vs. López, que viene siendo movidita e interesante, será una continuación, ante el Comisionado Perfecto. En la de esta mañana desfilaron testigos, uno produciendo el original del telegrama sobre elecciones de D. A. Zobel al recurrido Dr. López; otro haciendo constar que no llegó a votar en la elección del 17 de septiembre, y, además de

(Vea la última pagina de la sección)

Torres planea otra estacion policiaca

Una estacion de la policia del trafico cerca del puente Sta. Cruz, en una bodega de Correos que puede ser habilitada como tal estacion, se propone establecer el jefe de policia, Antonio C. Torres, como una mejora en la distribucion estrategica de la policia.

El plan si se realiza sera beneficioso tanto para el publico como para el mismo Correos que tiene en sus bajos el Banco Postal, apartado del distrito bancario.

El jefe Torres cree que una parte de la policia del trafico debe estar en un sitio muy cercano a los puntos que tiene que vigilar. De ese modo en casos de emergencia o de inesperada congestion del trafico, el numero adicional necesario de policias se podra enseguida movilizar, sin mucha perdida de tiempo.

BONCAN PROCURARA LIMPIAR SU CALENDARIO

El Hon. Marcelo T. Boncan, del Juzgado de Primera Instancia ha conferenciado hoy con los otros jueces de Manila para decidir la disposicion de los asuntos pendientes en su Sala, en vista de que pronto saldrá de vacaciones.

Desde el lunes de la semana que viene, el Juez Boncan dedicará su tiempo a decidir causas sometidas y a resolver mociones o peticiones de menor importancia. Ya no celebrará vistas, segun se ha informado esta mañana.

Con esto se dá comienzo al temido atascamiento de calendarios del Juzgado de Manila. Con las vacaciones de varios jueces y la separacion de otros se vera una falta substancial de personal para decidir los asuntos ahora pendientes en el Juzgado de Manila.

La comida en Culion no basta dice un diputado

Han regresado los Diputados, Dres. Clemente y Buenafe, ambos del Comite de Sanidad de la Asamblea Nacional procedentes de la Colonia Leprosera de Culion. Habian empleado tres dias de inspeccion por aquella colonia de los pacientes del mal de Lazaro y vinieron bien impresionados del estado de la administracion de la misma.

Advierte, sin embargo, el Diputado Clemente, que los 14 centimos diarios asignados a cada recluso para sus gastos de alimentacion, es a todas luces deficiente. "Aquellos desterrados en Culion—decia—son en su gran mayoria gente trabajadora, rebosante de salud, y con excelente apetito, de tal suerte que 14 centimos apenas si son bastante para arroz solamente. Gracias que otros articulos de primera necesidad han bajado de precios."

Informa que hay en la Colonia Leprosera de Culion unos 7,000 reclusos para los cuales destina el erario P600.000 De esta consignacion se sacan, ademas de los gastos de alimentacion, los de administracion, medicamento y tratamiento. De paso, hace el Dr. Clemente una ponderacion de la labor y los servicios que asumen en la Colonia los Dres. Chiyuto, Lara y Manalang." Son ellos—añadia—leprologos de valia, y tambien, apostoles de merito. Se necesitan coraje, generosidad, sentido del deber y amor a la humanidad para la obra que acometen."

UNA EMPRESA DE PETROLEO ES DENUNCIADA

Alegada venta de acciones sin permiso de la tesoreria

PAPELES REMITIDOS

El departamento de Justicia se encargara de la ulterior investigación

Por supuesta infraccion de las disposiciones de la "Blue Sky Law", el Tesorero Insular, Antonio Ramos, ha remitido este dia por conducto del Departamento de Hacienda, los papeles de la "Tayabas Oil Development Company", al Departamento de Justicia para la ulterior investigacion que se debe de practicar y para la presentacion de la accion correspondiente, si cabe, contra dicha compañia petrolera.

El Tesorero Ramos alega en su informe que las investigaciones practicadas por su oficina demuestran que la directiva de la mencionada compañia integrada en su mayor parte por capitalistas americanos y filipinos, sin conseguir antes permiso de la tesoreria insular, ha estado vendiendo acciones de la compañia al publico.

La compañia denunciada es una de las corporaciones petroleras organizadas en Filipinas y registradas en la Oficina de Comercio y es una de las que han conseguido del Departamento de Agricultura y Comercio un contrato de arriendo para efectuar exploraciones sobre una gran extension de terrenos de la provincia de Tayabas y de otras regiones de Filipinas.

El Tesorero Insular Ramos tambien dice en su informe que su oficina ha iniciado una minuciosa investigacion de todas la compañias mineras constituidas en el pais para determinar las actividades que dichas compañias estan emprendiendo y la legalidad de dichas actividades.

RECTO PROMETE DAR PROTECCION A POBRES

Tendra en cuenta sugestiones hechas por socialistas de la Pampanga

Una promesa de asegurar para los litigantes indigentes todas las facilidades que puedan presentar sus causas ante los tribunales fué hecha por el Magistrado Claro M. Recto en relación con una petición que acaba de recibir del Partido Socialista de la Pampanga. La petición de los socialistas, que se publicó ayer en "La Vanguardia", hacía algunas sugestiones sobre las leyes de procedimiento en lo que afectan a los litigantes pobres.

Mientras el Magistrado Recto no puede asegurar que se adoptarán algunas o todas las sugestiones de los socialistas pampangos ha prometido que se tomaran en cuenta en futuras deliberaciones del Comité de Revisión de Procedimiento y que se protegerá plenamente los derechos de los litigantes pobres según están contenidas en la Constitución.

Entre las sugestiones de los socialistas figuran las siguientes: Que no se requiera la exhibición de cédulas para probar la indigencia de los litigantes, porque muchos de éllos no las tienen; que en casos apelados,

(Continua en la página 2)

Recibimiento al Comisionado Paredes en Washington

El ex-Senador Harry B. Hawes y su señora encabezaron a un grupo de filipinos que dieron la bienvenida al Comisionado Residente Quintin Paredes, a la llegada de este a Washington. En la fotografia aparece el ex-Senador Hawes, al lado de su señora, estrechando la mano del Comisionado, en medio del grupo de filipinos que tomaron parte en el recibimiento.

CARMONA DICE SUS PROYECTOS

Reformas en el Banco se iran introduciendo paulatinamente

Una politica conservadora, basada en el merito y experiencia de cada cual, sera adoptada por el nuevo Presidente del Banco Nacional Sr. Vicente Carmona en la planeada reorganizacion de dicha institucion, segun lo ha revelado en una entrevista esta mañana.

El Presidente Carmona ha informado que antes de hacerse cualquier cambio de personal en el Banco, observara primeramente los trabajos de cada funcionario y empleado, para ver de este modo su aptitud y capacidad para el trabajo que desempeñan. Si mas tarde se encuentra una necesidad de cambiar algun personal, asi se hara.

Esta politica que adoptara el Presidente Carmona en la reorganizacion de la institucion que hoy encabeza, ya lo ha informado a los mismos funcionarios del Banco a quienes dijo que pueden estar seguros de su apoyo siempre que demuestren eficiencia y aptitud en sus trabajos.

En cuanto al empleo de tecnicos en el Banco, recomendado por el Presidente Quezon en su mensaje dirigido a la Junta Directiva de dicha institucion el Presidente Carmona informo que tambien esto dependera del resultado de sus observaciones. Dijo que cualquier cambio no se hara subitamente sino de un modo paulatino y gradual.

Las reformas en la organizacion interna del Banco han continuado este dia cuando el Presidente Carmona ordeno el traslado de algunas divisiones de dicha institucion que tienen contacto directo con el publico, para hacerlas mas accesibles a los clientes del Banco. La division de pequeños prestamos, actual-

(Vea la última pagina de la sección)

Mañana a la medianoche se sabra quien resulta ser la mujer más popular

A la medianoche de mañana, domingo, el Concurso de Popularidad Femenina de 1936, patrocinado por los periódicos de la TVT se cerrará definitivamente. Votos depositados después de dicha hora no serán contados.

Para conveniencia de los que desean pagar sus suscripciones a cualquiera de los periódicos de la TVT el último día del Concurso y recibir gratuitamente los votos correspondientes, el departamento de circulación permanecerá abierto todo el día de mañana.

Este es el segundo Concurso de Popularidad Femenina que organiza la TVT. En el Concurso de 1935, la que ganó el primer puesto fué la Sra. Carmen A. de Melencio y en premio recibió un juego completo de mobiliario para todas las piezas de que se compone una

(Continua en la página 4)

Sra. CARMEN A. DE MELENCIO

El tabaco, en peligro

La industria atraviesa grave crisis, dice la Asociacion.-Mendoza pide reduccion de impuestos a las fabricas

Una de las más grandes industrias del país desde los tiempos de España, la industria de cigarrillos, que constituye una de las mayores fuentes de recaudación del Gobierno, está en peligro de desaparecer, según datos estadísticos, que se han circulado en la ultima reunión anual de la Manila Tobacco Association, en el Hogar Filipino.

Tambien se ha dado una alarma contra una falsificacion de sellos de tabacos elaborados del pais, en Shanghai, urgiendose una representacion del Gobierno en el Extremo Oriente para la proteccion del tabaco de Filipinas.

El decaimiento de la industria de cigarrillos se debe a las desventajosas condiciones en que se encuentra ante la competencia exterior y a la cada vez arrolladora avalancha de cigarrillos importados. Los fabricantes locales han estado procurando mejorar su produccion, pero el arancel del tabaco turco es prohibitivo y la enmienda hecha a la ley ha sido de tal forma, que queda neutralizada en sus efectos.

La nota que se circuló entre los fabricantes en su ultima reunion anual, es el hecho de que el numero de cigarrillos importados en 1935 registró otro avance arrollador, subiendo a mas de dos mil millones de unidades. En cambio, la produccion local solo llegó a mas de dos

(Continua en la página 2)

UNA CONTIENDA LEGAL EN PULILAN, BULACAN

Los municipes alegan que un juez se extralimito de sus poderes

La celebracion de un "pintakasi" el día 11 del actual en Pulilan, Bulacan, por encima de la oposicion de las autoridades municipales y en virtud de un interdicto prohibitorio aprobado por el Juez de Paz de Malolos, Sr. Ejercito para que no se le impidiera al dueño de una gallera de aquel pueblo celebrar el "pintakasi", sera objeto de una contienda legal entre los municipes de Pulilan y los dueños de la gallera, siendo el principal de estos el Sr. Santos Luna.

Los municipes de Pulilan alegan que el Juez de Paz Sr. Ejercito se extralimitó de sus poderes como Juez de Paz de la cabecera, al expedir este interdicto, sin investigar debidamente antes los hechos y las

(Vea la última pagina de la sección)

LA PEREGRINACION A LOURDES, SUSPENDIDA

La situacion politica insegura en que se encuentran actualmente algunos paises de Europa han obligado a los organizadores de la Segunda Peregrinacion Nacional Filipina a Lourdes y Lisieux a suspender indefinidamente la marcha de la Peregrinacion que estaba señalada originalmente para el 25 del mes en curso. El Sr. Francisco de la Cruz que con el director de la Archicofradia de Lourdes son los organizadores de esta peregrinacion, asi lo ha anunciado este dia.

BAJO ESTUDIO

En relacion con las noticias publicas en la prensa sobre la cancelacion probable de las licencias concedidas a compañias madereras extranjeras el Secretario Eulogio Rodrigue, de Agricultura y Comercio, hio esta mañana la siguiente declaracion:

"La noticia sobre la probabilidad de que se cancelan o se deniegue la renovación de las licencias otorgadas a compañias madereras extranjeras, que estan establecidas en Filipinas, tal como se ha publicado en la prensa, es inexacta, porque la cuestión esta aun bajo estudio. Esta oficina no ha expedido ningun declaracion a la prensa con respecto a este asunto."

DESAPRUEBA LAS SANCIONES ANTI-ALEMANAS

Ultimatum a Alemania para evacuar el Rhin en 24 horas

SUGESTION DE EDEN

Un emisario financiero alemán da la voz de alarma a los banqueros de Francia

(De la "Associated Press")

Italia, según informes obtenidos el viernes de fuentes autorizadas de Londres, se ha convertido en un obstáculo para la demanda francesa de aplicar sanciones militares y económicas a Alemania por la remilitarización nazi del Rhin.

Poco después de haberse informado de que los paises signatarios del Pacto de Locarno que el canciller aleman Adolph Hitler habia violado, habian esbozado un ultimatum a Alemania para evacuar la región desmilitarizada dentro de 24 horas, se hacia tambien el sorprendente anuncio de que los ingleses, que están luchando para hacer tiempo y dar a Alemania una última oportunidad de hacer algún movimiento conciliatorio, habian logrado demorar toda acción inmediata contra los nazis.

Italia, según se dice, se negará a apoyar la imposición de sanciones sobre Alemania hasta que se haya arreglado la controversia fascista en Etiopia.

Otros importantes acontecimientos de la situación, incluyen:

Un emisario de un alto funcionario financiero aleman, según informe mes, ha advertido a los funcionarios y banqueros franceses que la aplicación de sanciones económicas a Alemania significaría la desaparición completa de las inversiones de capital frances en Alemania;

La actitud italiana, se dice que ha hecho muy delicada la posición del Ministro del exterior frances Pierre Flandin, por la fuerte demanda de sanciones en Francia;

La oficina del Exterior inglesa ha anunciado que "la puerta todavia está abierta" a Alemania para hacer cualquiera proposición que quiera;

Los paises signatarios del Pacto de Locarno han convenido en hacer de la reunión del consejo de la Liga de Naciones una mera audiencia o ventilación de la protesta de Francia y de Belgica, para volver a reunirse el lunes;

Rusia, Yugoeslavia, Checoeslovakia y Rumania han apoyado las demandas francesas de sanciones, y un funcionario soviético en Moscu ha declarado que el pacto de asistencia mutua franco-sovietico es una advertencia a Alemania de que los amigos de la paz europea estan unidos;

Hitler, que estaba haciendo un viaje de campaña electoral, ha vuelto precipitadamente a Berlin para conferenciar con el gabinete y los caudillos del partido;

Se ha rumoreado en Londres que el Ministro del Exterior ingles, capitan Anthony Eden, ha pedido a Hitler algun gesto conciliador; y

Un portavoz frances en Londres ha declarado que Francia esta dispuesta a "ir hasta donde sea posible" en la cuestión de las sanciones, "ciertamente hasta donde las otras potencias de Locarno lleguen con nosotros".

(De la "Associated Press")

Paris, 13 de marzo.—Una autoridad financiera alemana esta tratando de persuadir a Francia, según una fuente parisina por lo comun fidedigna, a que retire sus demandas de sanciones contra Alemania por la remilitarización del Rhin.

E. G. von Strauss, tercer vicepresidente del Reichstag aleman y director del Deutsche Bank se ha-

(Vea la ultima pagina de la sección)

Lewis derrota a Jack McAvoy

(De la "Associated Press")

Nueva York, 13 de marzo.—Henry Lewis, de Nueva York, con 172 lbs. de peso, venció por puntos aqui esta noche a Jack McAvoy, pugil ingles de peso medio. En este encuentro se jugaba el campeonato mundial que ostenta Lewis.

Lewis venció decisivamente a su adversario adjudicándose once asaltos, perdiendo tres y empatando uno.

La alarma suena, corre la policia pero nada pasa

Armados de tercerolas y prestos a entrar en accion para sofocar lo que creian un gran desorden, un buen numero de agentes del Servicio Secreto yendo en un furgon de la policia, fueron presurosamente a la tesoreria del municipio a las 10:30 de esta mañana.

El timbre del sistema de alarma que comunica la Tesoreria Municipal con la Policia Secreta sonó repentinamente a dicha hora esta mañana y el detective encargado, acordandose de que hoy es dia de sueldo para todos los empleados del City Hall, creyo que se trataba de algun atentado contra el tesorero municipal y mando sin perdida de tiempo a un grupo de detectives, armados de tercero'as al City Hall.

Los agentes bajaron a toda prisa del furgon pero no encontraron nada de particular en la tesoreria. Se supo despues que todo se debio a un desperfecto que hizo que el timbre de alarma sonara.

Los detectives, comentando el incidente, decian: Si no fuera por el susto que causamos a los empleados y la gente que va al City Hall, estas alarmas, aunque falsas, son buenas, porque nos entrenan para las llamadas imprevistas."

M.E.C.D. 2016

Tres horrendas explosiones matan a veintitres chino

UNA FABRICA DE PETARDOS EN CHINA EXPLOTA

El accidente causa muerte y destrucción en todos los distritos cercanos

(De la "Associated Press")

Macao, China, 12 de marzo.—Veintitres chinos, entre hombres y mujeres, murieron esta tarde cuando tres explosiones tremendas causaron la destruccion de la fabrica de petardos en la Isla de Taipa, a una milla de la playa del Mar del Sur de China. Otras muchas personas resultaron heridas gravemente.

La ciudad de Macao fue sacudida por las tres enormes explosiones, que dieron la impresion de un terremoto. Los investigadores, sin embargo, han descubierto que las explosiones habian destruido completamente la fabrica en la isla, sembrando la muerte y la destruccion en todos los distritos cercanos.

Una densa niebla dificultó los trabajos de socorro, pues se tuvo que hacer excavaciones entre las masas de ruinas esparcidas para extraer a los supervivientes y al mismo tiempo recoger los cadaveres.

Otras dos grandes fabricas de explosivos situadas en las cercanias, no fueron afectadas por las explosiones. Si lo hubieran sido, el numero de las muertes seria mucho mayor.

El tabaco, en peligro

(Continuación de la página 1)

mil, novecientos sesenta y cinco mil millones de unidades.

En los años de prosperidad la produccion montaba a cinco mil millones de unidades. En estos ultimos años se mantuvo estacionario, y, mientras el cigarrillo importado continua ganando terreno y mas terreno, la industria local, a duras penas, puede mantenerse en sus mismos baluartes.

El hecho de que la importacion de tabaco turco resulta muy costosa y tambien el hecho de que hasta ahora no se produce en gran escala en el pais tabaco de Virginia, son los factores que ponen en peligro la vida de la industria de cigarrillos del pais, segun los fabricantes.

Se cree que el año 1936 el numero de cigarrillos importados quedará ya equiparado o al nivel de la produccion local. Se teme que despues del periodo de transicion o a la venida de la independencia, la industria de cigarrillos del pais ya habrá desaparecido del mapa de la vida economica nacional.

Un dato consolador, sin embargo, dado a los fabricantes locales, es el hedho de que la exportacion de ilgarros se mantiene firme y en 1935 registro un aumento, aunque no considerable, sobre la de 1934, llegando el total a mas de tres cientos veinte mil millones de unidades. Estados Unidos, como siempre, ha absorbido el 80 por ciento de la exportacion.

Pero hay un peligro para los cigarros filipinos y es la falsificacion de sellos o su imitacion en Shanghai, haciendo pasar cigarros hechos en dicha ciudad como cigarros de Filipinas. En este respecto, la Manila Tobacco Association ha decidido pedir al Gobierno Insular que establezca una representacion suya en el Extremo Oriente, para la proteccion del tabaco de Filipinas, del mismo modo como se mantienen agentes de tabaco oficiales en los Estados Unidos.

Mendoza preve el cierre de fábricas

Lanzando la advertencia de que la industria del tabaco en Filipinas esta decayendo y que las fabricas estan en peligro de cerrarse, el ex-Representante Alfonso E. Mendoza, sugiere que se reduzca el impuesto sobre la fabricacion de cigarros y cigarrillos.

El ex-Representante de Manila dice que no obstante la campaña de la Nepa, la importacion de los cigarrillos americanos va en aumento y lo que es peor, con la reduccion de sus precios esta ofreciendo una seria competencia a los cigarillos hechos localmente.

He aqui la declaracion del Sr. Mendoza:

"La industria de tabacos y cigarrillos que ha sido siempre una de las principales fuentes de ingreso del Estado, se esta decayendo considerablemente, y si los dirigentes de la politica de la nacion no adoptaran un remedio radical e inmediato para conjurar el mal, es muy probable que la mayor parte de las fabricas de tabacos y cigarrillos tenga que cerrarse, y si esto sucediera seria de consecuencias fatales para el erario publico y para la legion de obreros que viven de las fabricas.

"Es un hecho innegable porque es de dominio publico, que a pesar de la campaña que se esta emprendiendo por el proteccionismo, el consumo de los cigarrillos americanos va esta aumentando de año en año, y la mejor prueba es que ya monta a mas de mil cuatrocientos noventa y seis millones de cigarrillos lo que se ha importado el 1934 y a dos mil cincuenta y seis millones de cigarrillos el 1935. Los cigarrillos importados para que puedan competir con los nuestros inclusive han bajado de precio como que la mayor parte de los cigarrillos que anteriormente se vendian al detal a P0.20 por cada cajetilla ahora se venden en las tiendas a P0.15, y los cigarrillos que se vendian a P0.15 ahora se ha reducido a P0.10. Las ventas al por mayor por los agentes no hay duda que se hacen en un precio mas reducido que las ventas al detal.

"El unico remedio que tiene las fabricas de tabacos y cigarrillos para que sus productos se puedan vender en el mercado es reducir sus precios porque si mantuviesen los precios con que han estado vendiendo durante los pasados años, es dificil que puedan competir en el mercado con los cigarrillos importados; pero no pueden recurrir a este remedio los fabricantes locales, debido al elevado impuesto que se paga al gobierno. En la actualidad, segun la ley, Rentas Internas cobra por cada 1,000 cajetillas que venden las fabricas un impuesto de P39.00; de tal manera que si se vendieran en la fabrica a razon de P55.00 a P60.00 por cada millar, que es el precio que esta al alcance de la mayor parte de los consumidores, resultaria que el Estado se quedaria con los P39.00 y el fabricante con P16.00 solamente si se hiciera la venta a razon de P55.00 por cada millar, y P21.00 si la venta se hiciese sobre la base de P60.00 el millar. Se debe tener en cuenta que los P16.00 y P21.00 que queda para el fabricante, de alli se saca los tabacos, la bubina, papel para envoltorio, cajetillas, obra de mano, alquiler del local, licencia, etc., etc.; y deducidos todos estos gastos de produccion, practicamente el fabricante no le queda casi ningun margen de ganancia; pero en cambio el gobierno recibe intacto sus P39.00 seguros sin estar expuesto a ninguna perdida. El cobro de los P39.00 por cada mil cajetillas, podria estar justificado tratandose de de P80.00, P90.00 y P100.00 por millar; pero no tiene ninguna justificacion cuando se trata de cobrar ese impuesto de P39.00 a los cigarrillos que se venden solamente a razon de P55.00 y P60.00 por cada mil cajetillas de cigarrillos como se esta vendiendo actualmente en plaza, porque sobre ser irrazonable, es ruinosa para los fabricantes.

"Cualquiera que examinara con detenida circunspeccion los hechos que expuestos quedan, convendria con nosotros que es absolutamente necesaria la reforma de la tarifa de impuestos que esta en vigor, pues estamos convencidos que si continuara rigiendo dicha tarifa, los fabricantes locales no solamente no podran competir con los cigarrillos americanos sino que ademas cualquier esfuerzo que haga por la propaganda del proteccionismo, ha de resultar un fracaso y no pasará de ser mas que una vana teoria aerea e intangible. Los financieros del estado tienen que convencerse que es inutil encastillarse en su tenacidad de no cambiar la ley que actualmente rige en materia de impuestos sobre la industria de cigarrillos, porque los hechos y las circunstancias les demuestran que es menester efectuar ese cambio.

"Las fabricas de tabacos y cigarrillos por mucho tiempo y hasta ahora, han sido y siguen siendo el sosten de la mayoria inmensa de la gente obrera en Filipinas, y el decaimiento de esta industria, es innegable que aumentaria el desempleo, y consiguientemente causaria inmensos trastornos en el orden social.

"Sugerimos que con el fin de que las fabricas de tabacos y cigarrillos puedan mantenerse, la ley sobre impuestos de cigarrillos debiera modificarse en el sentido de que el 60% del precio de la venta se quede para el fabricante y el 40% para el gobierno, tratandose de cigarrillos que se venden de P50.00 hasta P70.00 por cada mil cajetillas, dejando el impuesto de P39.00 para los cigarrillos que se venden a mas de P80.00 por millar de cajetillas.

"Las leyes del Estado deben ser justas y equitativas; pero las leyes que son injustas, gravosas y arbitrarias que sirven de obstaculo para el desarrollo de las industrias deben ser reformadas o abolidas sobre todo durante el gobierno de la mancomunidad filipina."

Halla otro obstaculo la conferencia naval

(De la "Associated Press")

Londres, 13 de marzo.—El resultado de la conferencia naval cuadruple se ha presentado dudoso este dia, pues se cree que Gran Bretaña no esta dispuesta a firmar el convenio con Alemania que se esta negociando sobre la base del tratado general.

Los miembros de la conferencia han dado cuenta de que aplazaran toda accion hasta despues de haber sido resuelta la situacion creada por la violacion por Alemania del Pacto de Locarno, con la reocupacion del Rhin.

El resultado de la anunciada negativa de Inglaterra a firmar el convenio con Alemania probablemente dara lugar a que las otras potencias solo estampen sus iniciales en un convenio general, aplazando indefinidamente la firma formal.

Informacion Cablegrafica en todas partes del mundo

EGIPTO

Conflicto sobre el numero de peregrinos a la Meca y Medina este año

(De la Agencia Reuter)

Alejandria, 12 de marzo.—La tirante situacion internacional es a razon de que se reduzca este año el numero de los egipcios que hatan la peregrinacion a las santas ciudades musulmanas, Meca y Medina, este año.

Se calcula que en vez de los casi 4.000 el año pasado solo iran ahora 2,926.

Desde Transjordania solo 15 peregrinos haran el viaje, segun una nota del gobierno transjordanes a la Junta de Cuarentenas de Alejandria.

Las autoridades egipcias estan pensando la mejor manera de que la romeria sea confortable. Hay, por ejemplo, el proyecto de levantar un hotel en Medina, asi como de proveer al servicio de electricidad y aguas en Meca.

RUSIA

Un científico ve confirmada la historia del Arca de Noe

(De la Agencia Reuter)

Moscu, 12 de marzo.—El profesor Ravrese, un orientalista de Leningrado, acaba de anunciar un notable descubrimiento que viene a confirmar la historia del Arca de Noe y el Diluvio.

Ha identificado escrituras cuneiformes en tablillas de arcilla halladas por una expedicion arqueologica a Lebanon, diciendo que pertenecen a los primeros dias del periodo de Canaan, unos 3,000 años antes de Jesucristo.

Tambien ha descifrado inscripciones que, segun el, arrojan considerable luz sobre muchos acontecimientos de que habla el Genesis.

Una refiere la historia del diluvio y del Arca de Noe en un lenguaje analogo al texto hebreo de la Biblia.

FRANCIA

El servicio militar aumentado a dos años

(De la "Associated Press")

Paris, 13 de marzo.—Dos años de servicio militar es ahora ley en Francia, despues que el Senado aprobo el bill de la Camara de Diputados aumentando a dos el servicio que antes era solo de un año.

ESTADOS UNIDOS

Seis mil huelguistas volveran al trabajo

(De la "Associated Press")

Nueva York, 13 de marzo.—Seis mil obreros huelguistas del servicio de construcciones volveran a sus trabajos en las edificiones de los miembros de la Asociacion de Propietarios de Edificios Metropolitanos, en virtud de un convenio arbitral firmado por los dignatarios de la Union y de la Asociacion.

Los miembros de la Asociacion controlan unos 600 edificios.

Miles de otros obreros de construcciones se han declarado en huelga, demandando mayores jornales y menos horas de trabajo.

INGLATERRA

Un monumento al Rey Jorge tendra forma de estatua

(De la Agencia Reuter)

Londres, 12 de marzo.—En una reunion importante celebrada hoy en Mansion House, y convocada por el Lord Alcalde de Londres, se ha decidido que el monumento nacional al difunto Rey Jorge V debe tener la forma de una estatua que se habra de erigir en Londres.

El monumento incluira tambien un esquema filantropico que se asociara al nombre del monarca ido, y que habra de beneficiar a todo el pais.

Ex-gobernador fallecido

(De la Agencia Reuter)

Londres, 12 de marzo.—Ha muerto este dia el ex-gobernador de Malta, Sir David Campbell.

Presupuestos ingleses

(De la Agencia Reuter)

Londres, 12 de marzo.—Neville Chamberlain, canciller del Fisco, ha anunciado que presentara su esperada declaracion presupuestal a la Camara de los Comunes el 12 de abril.

Medico condenado por asesinar a su esposa

(De la Agencia Reuter)

Londres, 13 de marzo.—Despues de un asunto que se instruyo por espacio de dos semanas, el doctor Buck Ruxton, nacido en la India, ha sido condenado a muerte este dia por el tribunal de Lancaster por el asesinato de su esposa, Isabella, cuyo cadaver mutilado fue hallado en el fondo de una quebrada en Escocia.

La criada de Ruxton, Mary Rogerson, tambien fue hallada muerta en la quebrada, pero ya no se prosiguio la tramitacion judicial correspondiente.

La hermana del Rey Jorge dejo una gran fortuna

(De la Agencia Reuter)

Londres, 13 de marzo.—La princesa Victoria, hermana del difunto Rey Jorge, ha dejado bienes valuados en 237,455 libras esterlinas, segun se ha anunciado hoy. Su muerte ocurrio el diciembre de 1935.

El lunes, los funerales del Almirante Beatty

(De la Agencia Reuter)

Londres, 13 de marzo.—Los funerales del difunto almirante de la escuadra Earl Beatty, fallecido hace dos das, seran diseminados por radio desde la Catedral de San Pablo en los programas del National y del Impere, el lunes, 16 de marzo, al mediodia.

Recto promete dar proteccion a pobres

(Continuación de la página 1)

en que la sentencia favorece a los obreros, se ejecute la sentencia durante la apelación de los mismos porque éstos por ser pobres no podrán esperar tanto tiempo hasta que se decidan definitivamente sus cuestiones por los Tribunales Superiores.

Sobre este último punto, el Magistrado Recto, dice que es difícil de poner en práctica toda vez que no es posible determinar el resultado de las causas en apelación. El remedio en estos casos es un juicio sumario para proteger tanto a los obreros como a los demandados.

Aclaración sobre el Partido Socialista

El ex-Concejal Sr. Segundo Agustin, es el Secretario General del Partido Socialista de Filipinas, y no el Sr. Marcos D. Manalang, dice el Cuartel General del Partido Socialista.

Conviene advertir sin embargo, que el Sr. Manalang es el Secretario General del Partido Socialista de Pampanga presidido por el ex-Representante Pedro Abad Santos.

FUERZAS DE E. U. EN ULTRAMAR NO DISMINUIRAN

El General Craig dice que se mantendran en un "mínimo irreductible"

(De la "Associated Press")

Washington, 13 de marzo.—El General Malin Craig, jefe de Estado Mayor, hablando ante el Comité de Presupuestos del Senado, ha dado hoy seguridades de que las guarniciones americanas de ultramar, incluyendo Hawaii, se mantendrán en un "mínimo irreductible".

Las declaraciones del general fueron dadas a publicidad con la aprobación del comité.

El Jefe de Estado Mayor propuso un presupuesto de $603,230,604 para el Departamento de Guerra.

En la relación publica de las audiencias no se explica la reducción hecha por el comité del Senado de la partida de la Cámara de $3,379,511 para las defensas de costas y departamentos insulares, de los cuales $3,151,780 habían sido destinados a la defensa de Hawaii. El comité redujo la partida a $379,511.

Pidiendo una suma mayor, el General Craig declaró que "la reducción de la fuerza numerica del ejército de 165,000 a 150,000 no afectará a la magnitud de las guarniciones de ultramar. Estas guarniciones serán mantenidas en un mínimo irreductible, aún cuando sean reducidas desproporcionalmente las fuerzas en los Estados Unidos continentales.

El Comité del Senado ha recomendado una fuerza de 165,000, con exclusión de los Scouts de Filipinas. La cámara solo ha prescrito 150,000.

Otro combate italo-etiope se augu

(Servicio Transoceanico)
Exclusivo a "La Vanguardia"

Roma, 13 de marzo.—El boletin de guerra oficial No. 154, expedido aqui hoy, augura otro combate en el frente norte, diciendo que "se estan notando mayores actividades en el frente de Eritrea.

"En las planicies del oeste, nuestras columnas llegaron a la región de Alcadra, donde la población las tributo un amistoso recibimiento.

"Un destacamento del tercer cuerpo militar siguio avanzando hasta Fenaroa. Las fuerzas aereas bombardearon varios lugares en el distrito de Encetcab y al sur de Quoram, donde tienen lugar actualmente grandes concentraciones de tropas enemigas.

"En el frente somali, nuestros aviadores continuan sus actividades en la región lacustre entre Neghelli y Addis Abeba. Bandas armadas de la tribu de Galla Borana que se han entregado devotamente a nuestra causa, han realizado felizmente algunos raids de menor importancia, mientras todas las tribus de esta región fronteriza están reuniendose cerca de Neghelli, para colocarse bajo protección. La organización de la administración civil en los territorios ocupados esta progresando satisfactoriamente.

"En el frente sur de la provincia de Bale, nuestras fuerzas aereas están atacando diariamente las bases del ejército de Dedjas Beiene Merid".

Addis Abeba, 13 de marzo.—Los informes de que Abisinia ha comenzado o está dispuesta a comenzar negociaciones directas con Italia han sido desmentidos oficialmente por el gobierno este día. Los centros oficiales declaran enfaticamente que el Emperador Haile Selassie solo está dispuesto a entrar en negociaciones con Italia por medio de la Liga de las Naciones y dentro de la estructura del convenio de esta.

Addis Abeba, 13 de marzo. co aeroplanos de guerra han aterrizado en territorio en la provincia de Arussi, al Etiopia. Dos de los aviado lianos, que hablaban el dialecto tivo, trataron de incitar a la ción, según informes, a contra el Emperador Haile S bargo, se enfurecieron y zaron a los aviadores con Viendose en peligro, estos paro de las ametralladoras aeroplanos, tuvieron que de nuevo en sus maquinas tarse a los aires para dese del lugar.

Si usted fuma

HEBRA

Aprecie Nuestra Garantia:

Tenemos tres Haciendas en Isabela y elaboramos con tabaco de cosecha propia.

NINGUNA FABRICA PUEDE OFRECER ESTA GARANTIA

"HEBRA TABACALERA"

Conserve las cajetillas vacias porque las compramos

PRUEBE *ANTES DE* COMPRAR!

Si Ud. está por adquirir un camión, no hay como "Probar antes de comprar." Sólo así podrá Ud. saber DE ANTEMANO, cuál es el camión que trasportará *sus* cargas en la forma más satisfactoria y al menor costo. Y esto es precisamente lo que los Concesionarios Ford invitan a Ud. a hacer.

Efectúe una prueba práctica con el Camión Ford V-8 de 1936. Transporte sus propias cargas, sobre sus rutas habituales, y con su propio conductor en el volante, poniendo así a prueba, bajo condiciones reales de servicio, el funcionamiento y la economía del V-8. Compruebe la eficiencia de su sistema de enfriamiento mejorado, pruebe sus nuevos frenos, así como la mayor facilidad de su dirección. Convénzase *por experiencia propia* de que el Camión Ford V-8 es el que Ud. desea para sus trabajos de transporte.

Fije Ud. la fecha que más le convenga para SU prueba práctica. ASEGURESE de que obtendrá los resultados esperados antes de cerrar el trato.

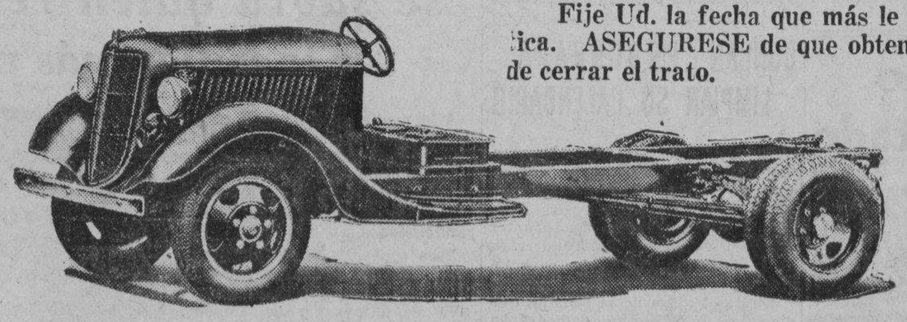

LOS CAMIONES FORD V-8 DE 1936

"Despues de Vender Servimos"

Manila Trading & Supply Co.

MANILA—ILOILO—CEBU—BACOLOD—BAGUIO—SAN PABLO—DAGUPAN—TARLAC—LEGASPI

Más de 120 Estaciones de Servicio Ford Autorizadas en todo Filipinas.

Dr. C. Jährling's KULSO-ALIS La Crema Antidiarreica y Antidisentérica mas eficaz.

DEPOT: BOTICA DE SANTA CRUZ, MANILA

Bism. Subcarb. 20 Gm.; Bism. Subnit. 40 Gm.; Alumin. Silic. 50 Gm.; Phenyl Salicyl 10 Gm.; Fluid Ext. Krameria 45 Gm.; Opium 1.35 Gm.; Excipiens e Arom. q.s. ad. 1 liter. Alcohol 35% Vol.; Opium 0.135 Gm.%

M.E.C.D. 2016

El Gobernador de Cotabato quedo suspendido ayer

El alcaide provincial tambien; se le acusa de utilizar a los presos en su hacienda propia

A raiz de una queja administrativa, el gobernador provincial de Cotabato, comandante Dionisio Gutierrez de la Constabularia, y el alcaide Del Rosario, fueron suspendidos por el Departamento del Interior. El tesorero provincial ha sido entretanto designado para actuar como gobernador provincial interino. El gobernador Gutierrez, sin embargo, seguira reteniendo su puesto de comandante provincial de la Constabularia.

Para la pronta investigación de las acusaciones presentadas contra el gobernador Gutierrez, el Departamento ha telegrafiado ayer al abogado Lamberto Siguion Reyna, consejero tecnico y delegado especial del Departamento del Interior, para que se traslade sin perdida de tiempo de Zamboanga a Cotabato para investigar al gobernador Gutierrez.

Las acusaciones contra el Gobernador Gutierrez fueron suscritas por Alejandro Teodoro. El denunciante imputa al gobernador el hecho de haber utilizado los servicios de los presos provinciales para trabajar en la hacienda de su propiedad. Las acusaciones estan apoyadas por declaraciones juradas suscritas por personas que estan dispuestas a declarar en una investigación.

En el Departamento del Interior se ha explicado ayer que debido a la designación del tesorero provincial Lorenzo Palileo para actuar como gobernador provincial, el tesorero auxiliar Bargamasapad también ha sido designado tesorero provincial interino designación que se considera necesaria para que la Junta Provincial pueda seguir funcionando y celebrando sesiones.

Se ha anunciado igualmente que habiéndose terminado la investigación ordenada contra el gobernador Felipe Ramos de Zamboanga, dicho gobernador en un telegrama enviado al Departamento ha pedido su inmediata reposición. El Gobernador Ramos se halla suspendido a petición propia a fin de evitar que sus enemigos en la politica crean que esta valiéndose de su cargo de gobernador para intimidar a los testigos de sus acusadores.

PROTECCION EN CASOS DE GRAVE DESASTRE

Planes de la policía sobre el distrito bancario se hallan en estudio

Una conferencia con el cajero del Banco Nacional, Sr. Feliciano Paterno, tuvo ayer mañana el jefe de policía, Coronel Antonio C. Torres, en relación con unos planes bajo estudio para la protección del distrito bancario en casos de terremoto y otros desastres, de los que los ladrones pudieran aprovecharse para cometer fechorías.

La protección del distrito bancario es una parte importante del plan general de defensa de la ciudad cuyo estudio ha encomendado el jefe de policía al Capitán Manuel Argonza, en su capacidad de oficial de táctica. El Jefe Torres se cercioró ayer mañana de la verdadera situación de los bancos.

El lugar donde están las cajas de dinero y los sitios por donde los ladrones pueden penetrar, aprovechando momentos de confusión en casos de emergencia, terremoto, incendio, etc., se tienen en cuenta en el esbozo de los planes de protección de los bancos. Cada banco tendrá su plan de defensa y en casos de emergencia, los policías ya sabrán en qué sitio deben estar.

CINCO CADETES JEFES HAN SIDO RECOMENDADOS

Admisión en el ejército filipino con el rango de terceros tenientes

Cinco jefes cadetes del Regimiento de Cadetes de la Universidad de Filipinas han sido recomendados al Jefe de Estado Mayor General De los Reyes para ser admitidos en el rango de la oficialidad del mismo. La recomendación es del Capitán Segundo, jefe del departamento de instrucción militar de la universidad, que pide por los cadetes comisión de terceros tenientes sin previo examen.

Tres de los recomendados son todos jefes cadetes de dicho Regimiento de Cadetes: el coronel-cadete Villa y los tenientes coroneles cadetes Campos y Benitez (T. C.), este último hijo del decano Benitez (C.). Ellos, no solo descuellan como miembros del regimiento, sino que, además, ya han completado todos los requeridos cursos de instrucción militar en la Universidad de Filipinas, donde dejan buenos antecedentes.

En los rangos del Ejército Filipino hay 86 plazas vacantes. La Ley Núm. 4245, al aumentar las fuerzas de la Constabularia había creado una plaza de teniente coronel y 140 oficiales subalternos. Un total de 54 de estos están cubiertos, en gran parte, por graduados de la Academia Militar de Baguio. De los 86 restantes hay la siguiente clasificación de vacantes:

Tenientes Coroneles	1
Comandantes	5
Capitanes	5
Primeros tenientes	1
Segundos tenientes	47
Terceros tenientes	28
Total	86

OTRO CONFLICTO AGRARIO SURGE EN LIAN, BATANGAS

Buscando apoyo y sostén en la solución del caso de los terratenientes y la hacienda de Lian, Batangas, el Gobernador Noble, de dicha provincia vino ayer a Manila. Considera apremiante una solución puesto que afecta a la cosecha, no solo de azúcar, sino, más aún, de palay, de los productores de Lian. El Gobernador Noble teme inclusive que el caso degenere en abierto conflicto social.

El caso se enuncia en los siguientes términos: los terratenientes, no habiendo podido pagar el primer plazo de compra de los terrenos que trabajan, han sido desahuciados por el Juzgado a instancias sustanciadas debidamente de la hacienda. Como secuela, toda la cosecha, la de azúcar ya levantada, molida y depositada en las centrales y la de palay por levantarse, corre inminente riesgo de incautación a favor de la hacienda.

Una y otra parte exponen sus razones. La hacienda la reclama como producto del terreno que es de su exclusiva propiedad. Los terratenientes hacen lo propio como producto de sus trabajos e inversiones durante la siembra, el cultivo y la siega. Por lo demás, estos contaban con la cosecha, particularmente de palay, para su "modus vivendi".

Con anterioridad, los terratenientes, viéndose incapacitados a pagar el primer plazo de compra, trataron de abandonar por completo su cosecha de caña-dulce. Pero, gracias a la mediación del Departamento de Agricultura y Comercio, dichos terratenientes se avinieron a moler la caña en las centrales Don Pedro y Calatagan que la tiene hoy en depósito.

Ahora, por sentencia de los tribunales ellos se quedan sin terrenos, sin azúcar y, para colmo, según los mismos, sin palay.

AVISO

El Sr. Emilio Reyes ya no esta relacionado con el General Luna Hospital (Baguio Maternity Home and Children's Clinic) de Baguio y no esta autorizado a hacer cobranzas para el hospital.

(Fdo.) JUAN GAERLAN,
Ex-Senador y Presidente del General Luna Hospital

F. BARRETTO
Agente de Aduanas
Cuarto No. 302 Cortes-Ochoa Bldg., 240 Dasmariñas, Bdo.
Teléfono 2-35-11

Novisimos **ESTILOS**

Elegantes!
Realzan la faccion!
Precios Bajos!

CLARK & Co. SCIENTIFIC OPTICIANS
80-94 ESCOLTA MANILA, P.I.
MASONIC TEMPLE

EXAMEN DE LA VISTA GRATIS
por Opticos Cientificos
Precios Razonables

Veinte Premios Más En Metalico En El Concurso Colgate

Todos Ganan en Este Concurso! ₱1,900 de Premios en Metalico.

BOTELLA DE PERFUME GRATIS POR CADA LEMA SOMETIDO!

1. Todos pueden tomar parte en este concurso excepto los empleados de Colgate-Palmolive-Peet Co.
2. Piensese en un lema de no mas de 10 palabras para la pasta dentifrica "Colgate's Ribbon Dental Cream." Como ejemplo del lema que se requiere tomese el famoso: "Keep That Schoolgirl Complexion—Use Palmolive-Soap."
4. Escriba cada lema en pliegos separados, con su nombre y direccion en cada pliego y con cada uno que se someta incluya el carton vacio de un tubo gigante de "Colgate's Ribbon Dental Cream," o 2 cartones vacios de tubo grande, o 4 cartones vacios de tubo mediano, u 8 cartones vacios del tamaño escolar de la misma pasta dentifrica: "Colgate's Ribbon Dental Cream."
5. Por cada pliego que se reciba con el respectivo numero de cartones vacios de "Colgate's Ribbon Dental Cream," enviaremos por correo al concursante, gratuitamente, un frasco de tamaño corriente de perfume Colgate de cualquiera de los siguientes olores: (1) Cashmere, (2) Gardenia, (3) Florient o (4) Lirio del Valle. Todo concursante debera especificar el perfume deseado. Nos reservamos el derecho de sustituir el perfume requerido. No se aceptaran cambios.
5. El concurso comenzo el dia 5 de Enero de 1936 y continua por 16 semanas hasta la media noche del 25 de Abril de 1936. Para cada fin de semana de las dieciseis o sean el 11, 18 y 25 de Enero, el 1, 8, 15, 22 y 29 de Febrero el 7, 14, 21 y 28 de Marzo, y el 4, 11 18 y 25 de Abril de 1936, los miembros del jurado escojeran de los lemas recibidos durante cada semana, los mejores 20 lemas sometidos a los que se adjudicaran un premio de ₱5.00 a cada uno. Con esto habra 20 ganadores de ₱5.00 cada semana de las dieciseis que durara el concurso o sea un total de ₱1,600 en metalico para premios semanales.
6. Inmediatamente despues del cierre del concurso el dia 25 de Abril de 1936, los miembros del jurado escojeran de entre los lemas sometidos por los 320 ganadores de los concursos semanales los tres mejores a los que se adjudicaran los grandes premios consistentes en: Primer Gran Premio ₱150.00. Segundo Gran Premio ₱100.00 y Tercer Gran Premio ₱50.00.
7. Los nombres de los vencedores en los concursos semanales, lo mismo que los ganadores de los Grandes Premios en metalico se anunciaran en todos los diarios y revistas tan pronto como lo decidan los miembros del jurado. A los vencedores se les enviara sus cheques correspondientes por correo.
8. Todo lema sometido sera juzgado por la claridad, sinceridad y adaptabilidad para uso en relacion con la crema dentifrica "Colgate's Ribbon Dental Cream." Todo concursante puede someter tantos lemas como pliegos acompañados del requerido numero de cartones vacios de "Colgate's Ribbon Dental Cream" desee enviar. Por cada pliego sometido se enviara por correo gratuitamente un frasco de perfume Colgate.
9. Envien por correo, o traigan personalmente, sus lemas a las oficinas de Colgate-Palmolive-Peet Co., Apartado de Correos 2,700 o Calle Dasmariñas No. 58, Manila. Todo lema sometido en este concurso pasara a ser de la exclusiva propiedad de Colgate-Palmolive-Peet Co.
10. Los concursantes se comprometen a aceptar como final el fallo del jurado.

Conserve su aliento fragante...dientes relucientes...con COLGATE.

DESEA Ud. tener dientes blancos y brillosos... y el aliento fragante? Entonces use la Crema Dentífrica Colgate.

Colgate **limpia** los dientes muy bien—hasta el último instersticio. Embellece porque contiene el mismo polvo pulidor que los dentistas usan. El sabor de Colgate es delicioso. y refrescante—deja la boca limpia y fragante.

Compre un tubo hoy. Use Colgate por la mañana y por la noche con regularidad durante 5 dias. Y notara Ud. la nueva belleza de sus dientes!

El Mal Aliento proviene a menudo de las particulas de alimento en fermentacion depositadas entre los dientes. Colgate corrige esta condicion.

GANADORES DE CHEQUES DE A ₱5.00 EN EL CONCURSO DE LA CREMA DENTAL COLGATE PARA LA SEMANA QUE TERMINÓ EL 29 DE FEBRERO, 1936

1. Mariano E. Aguirre, Bureau of Commerce, Manila
2. Miss Conchita Alba, 106 Gastambide, Manila
3. Miss Victoria A. Alcara, Cebu, Cebu
4. Mrs. Rosario Ta. Buza, 539 Alvarado, Manila
5. Mrs. Lualhati S. Daño, Binacayan, Kawit, Cavite
6. Adelaida V. Ferrer, Binmaley, Pangasinan
7. Mrs. Isabel Y. Garcia, Naic, Cavite
8. Laura Geronimo, 1147 Dapitan, Manila
9. Miss Leticia Gutierrez, Obando, Bulacan
10. Felipa S. Javier, 502 Taft Avenue, Manila
11. Tomas T. Josue, Santa Cruz, Ilocos Sur
12. Nicolas Leyco, Nasugbu, Batangas
13. Mrs. Carolina Tavora Lloren, Agoo, La Union
14. Tomas Matta, 1206 Singalong, Manila
15. Marcial de los Reyes, Guinobatan, Albay
16. Baldomero Roque, Mandaluyong, Rizal
17. Severino M. Salang, Ateneo de Manila, Manila
18. Roman de los Santos, Marikina, Rizal
19. Balbino Veluz, Lucban, Tayabas
20. Ricardo Vicena, 2624 Sulu Extension, Manila

W-8

PARTICIPE EN ESTE CONCURSO HOY—USTED TAMBIEN PUEDE GANAR

RED STAR AUTO STORES

Ahorre SOBRE SEGURO

GANGAS ESPECIALES

SOLO POR ALGUNOS DIAS

BOMBILLAS PARA LUZ TRASERA De 3 BUJIAS DE LOS EE UU. 10¢
TAPADERA PARA TANQUE DE GAS No. 3521 DE LOS EE. UU. 10¢
DEFENSAS PARA NEUMATICOS No. 1009 DE LOS EE.U 10¢
GAFAS No. 3028 DE LOS EE. UU 25¢
PAPEL DE LIJA MOUSEHOLD SANDPAPER 20 PLIEGOS 25¢
VALVULA INTERIOR FIVE VALVE INSIDES 5 EN UNA CAJITA 25¢
PINCEL No. 3069 DE LOS EE. UU. 25¢
SUJETADOR LUMINOSO PARA LICENCIA No. 3137 DE LOS EE. UU. 10¢
TAPA DE VALVULA FIVE VALVE CAPS 5 EN UNA CAJITA 25¢
LLAVEROS No. 3415 DE LOS EE. UU. 25¢
ESPEJO SIN SUJETADOR DE LOS EE UU. 25¢

y 1,001 otros articulos a precios igualmente REDUCIDOS

LIMA PARA IGNICION No. 2053 DE LOS EE. UU 25¢
BOTON DE BOCINA No 3003 DE LOS EE UU 25¢
LENTE DE FAROL para Chevrolet DE LOS EE UU DE CELULOIDE 25¢
DESTORNILLADOR DE RESORTE No. 8518 DE LOS EE UU 25¢
SILENCIADOR PARA PUERTA No 3441 DE LOS EE UU 25¢
BOCAMAZA No. 2829 DE LOS EE. UU. 25¢
INTERRUPTOR DE CHISPA para Chevrolet, etc No 8132 38 DE LOS EE UU 25¢
LLAVE DE VALVULAS 4 EN 1 No. 1037 25¢
PLIER DE COMBINACION De 6" DE LOS EE. UU 25¢
ESCOBILLA No. 3005 DE LOS EE UU 25¢

JUEGO DE LLAVES No. 2140 DE LOS EE UU. 50¢
BOTON CIRCULAR PARA BOCINA para el volante DE LOS EE. UU. 50¢
PROBADOR DE BUJIAS No 5201 DE LOS EE UU. 50¢
LINTERNA DE MANO Con bombilla 50¢
BUJIAS "G.M.C" DE LOS EE. UU. 50¢
MACILLA PARA TOLDA No. 5017 DE LOS EE. UU. 50¢
MARTILLO DE BOLA No. 2007 DE LOS EE. UU. 50¢
JUEGO DE CINCELES No. 2586 DE LOS EE. UU. 50¢
SIERRA PARA METAL No. 2601 DE ALEMANIA 50¢

VEAN NUESTRAS OTRAS GANGAS

FLOREROS DE CRISTAL No. 3186 DE LOS EE. UU. ₱1
COJIN DE CUÑA No. 5 DE LOS EE. UU. ₱1
GOMA DE ESPONJA No. 3528 DE LOS EE. UU. ₱1
INDICADORES DE FOCO No. 2848 DE LOS EE. UU. ₱1
BOLA DE DADO No. 3016 DE LOS EE. UU ₱1
BOCA-MAZA V-8 No. 2013 DE LOS EE. UU ₱1
COLGADORES DE MANO No. 3331 DE LOS EE. UU. ₱1
GUIAS DE TAPALODOS No. 3836 DE LOS EE UU. ₱1
FREND PARA PUERTAS No. 3121 DE LOS EE UU ₱1

RED ★ STAR AUTO STORES
666 RIZAL AVENUE MABINI & ISAAC PERAL

M.E.C.D. 2016

LA VANGUARDIA

DIARIO FILIPINO INDEPENDIENTE

Consagrado a la defensa de los derechos e intereses del pueblo filipino

EDITADO POR LA "TVT PUBLISHING CORPORATION"
Directores Asociados

PEDRO AUNARIO (Editoriales) — FRANCISCO RODRIGUEZ (Informaciones)

MIEMBRO DE LA ASSOCIATED PRESS

La "Associated Press," es la unica autorizada a reproducir despachos periodisticos acreditados o no a ella y publicados en este periodico. Tiene el mismo derecho sobre las noticias locales que aparecen en este periodico. Los derechos de reproduccion de despachos especiales tambien quedan reservados

OFICINAS: Edificio TVT, Calle Florentino Torres, Santa Cruz, Manila.
Apartado de Correos No. 775
Telefono 2-11-84 con comunicacion con todos los departamentos.
Oficina en Nueva York: 33 West 42nd Street, Tel. Pennsylvania 6-14-85.

(Registrado en la Oficina de Correos en Manila como correspondencia de segunda clase el 19 de Febrero de 1910.)

PRECIOS DE SUSCRIPCION:

En Manila—al mes	₱1.50
En el extranjero—al año	40.00
En Provincias:	
Al mes	1.50
Trimestre	4.50
Semestre	8.00
Un año	15.00
Sabatino—al año	5.00

(Pago Estrictamente por Adelantado)

NOTAS EDITORIALES

RUMORES DE GUERRA

EN la audiencia de las once de la mañana de este día (hora en Europa), que va a celebrar la Liga de Naciones, se sabrá poco más o menos si los rumores de una nueva guerra que ahora corren por el mundo, van a tener algún viso de realidad, o se apagarán con la sordina de las actitudes conciliadoras.

Inglaterra es la que está desempeñando ecuánimemente este papel, y Europa se halla asomada en este momento al fondo de un abismo.

De Francia y Alemania dependen el que haya una nueva hecatombe universal. Si una y otra no transigen, sólo Dios sabe lo que puede venir. La Liga de Naciones, como instrumento de paz, puede que esté jugando su última carta.

LOS JUECES DE PAZ

EL caso del ex-juez de paz Carlos B. Lanuza, que acaba de ser condenado por nuestros tribunales en tres causas por estafa mediante falsificación, nos enseña hasta qué punto la judicatura—en el ramo de los jueces de paz sobre todo—debe estar libre enteramente de las influencias políticas. Esos son juzgados ante los cuales las masas campesinas suelen comparecer para exponer sus quejas contra algún cacique, o el señor hacendero, cuando éste abusa, y no trata con justicia, como debe tratar al sementerero, y que deben aparecer íntegros e incorruptibles ante los ojos del pueblo.

Los jueces de paz, para que puedan desempeñar sus funciones judiciales imparcialmente, y demostrar que la justicia es igual para todos, tanto para el rico como para el pobre, el ignorante como el ilustrado, tienen que estar libres enteramente del reconocimiento de que sus nombramientos se deben a las recomendaciones de los diputados. Que éstos deben ser consultados, es un derecho que les asiste legitimamente, y que nunca negaremos, mientras no se cambie el sistema; pero, el Departamento de Justicia debe ser el árbitro final, y su acción debe ejercerse con toda la independencia de juicio posible, exenta de toda presión política indebida.

Así, dificilmente se dará el caso de que un ex-juez de paz como el que acaba de ser condenado, manche el historial de los tribunales inferiores de tal categoría, con un delito degradante y vergonzoso. ¿Cómo es posible humanamente, que un juez que se ha acercado a un legislador para que influya con su recomendación a favor de su nombramiento, pueda desatender la petición del diputado de su distrito, y se abstenga de intervenir activamente en la política local en tales circunstancias? Es pedir un milagro que el hombre sea un espíritu puro, o un ángel, cuando se ve colocado en un trance de esa naturaleza.

Esta cuestión es de tal importancia, y encierra un tan elevado principio de buen gobierno, que en modo alguno debe ser confundida con el incidente habido entre el Secretario Yulo y el digno "floor" lider de la Asamblea Nacional, el Hon. José E. Romero, que se merece todas las consideraciones por la dignidad y la representación colectiva del cargo que desempeña. Esperamos que se arreglará de una manera satisfactoria y cordial para todos. Cuando se trata, sin embargo, de la independencia de la judicatura en todos sus ramos, de su integridad y de su carácter, estamos, y estarémos siempre dispuestos en cualquier momento a expresar nuestra opinión con franqueza y sinceridad, y con total olvido de las consideraciones personales de amistad y cortesía.

Estimamos más el valor moral permanente que envuelven tales cualidades para el pueblo y sus instituciones y la paz social, que todos esos motivos personales. Los jueces de paz, para que puedan ser independientes en sus actuaciones, y trabajar sobre una base más segura, deben estar colocados bajo las leyes del servicio civil.

El Club Odontologico urge haya mejor standard para la profesion

El Club Odontologico ha acordado en su sesion de ayer propulsar el movimiento en favor de la elevacion del standard de la profesion dental, aprobando una resolucion pidiendo la enmienda de la actual ley sobre dentisteria en el sentido de hacer que los estudios cubran un periodo de cinco años, en vez de cuatro. De estos cinco años propuestos, cuatro seran para estudios teoricos y un año para internado, al igual que la medicina. El Dr. Manuel P. Arenas, miembro del comite educacional creado por la junta examinadora de dentistas, expuso tambien en la reunion las disposiciones de un proyecto de ley aprobado por dicho comite sobre el mismo asunto.

El Dr. Gaudencio Ocampo, jefe de la enfermeria del Philippine Dental College, que tambien hizo uso de la palabra, recalco la necesidad de que los odontologos se distribuyan en todas las provincias en vez de concentrarse en la ciudad de Manila. Actualmente en esta capital hay mas de 800 clinicas dentales, mientras hay muchos pueblos en provincias grandes que no cuentan con dentistas y la gente se ve a merced de pseudo-dentistas o curanderos. Dijo tambien que las compañias que cuentan con mas de 1,000 obreros deben contar con el servicio de un dentista

La nueva junta directiva elegida en la reunion de ayer lo forman los siguientes:

Dr. Carlos Macasaet, presidente; Dr. Benjamin Ruiz, vice-presidente; Dr. Manuel Umali secretario-tesorero; Dr. Joaquin Ladao, presidente honorario; Dr. Tirso Abad, vice-presidente honorario; y Dr. Gaudencio Ocampo, chairman de la junta de directores.

El Club Odontologico tiene hoy su casa social en donde tiene aparatos modernos y laboratorio de rayos X completos en la calle California No. 999.

Globos utiles para estudiar el tiempo

Resultados valiosos estan obteniéndose del uso de los globos de goma que esta utilizando el Observatorio en el estudio del estado de tiempo en Manila todos los dias.

Un funcionario del Observatorio informa que nuevos datos del tiempo y su predicción se consiguen con el uso de estos globos de goma. Se encarga de esta fase de actividad meteorologica, el Rev. P. Doucette.

Todos los dias se inflan varios globos y se les deja volar al espacio. Al propio tiempo con el uso de un telescopio y un aparato registrador se observa el movimiento del globo y se hacen las deducciones correspondientes.

EXAMINADORES QUE AFRONTAN GRAVES CARGOS

Laxitud en el desempeño de sus deberes en diez provincias, alegada

Miembros de comités examinadores que fueron hallados culpables de laxitud en el cumplimiento de los reglamentos, en los examenes de segundo grado del dia 1.o de febrero, serán acusados por los fiscales de sus respectivas provincias, según el Sr. Ladislao Yap, jefe de la división de examinadores del Servicio Civil.

De diez provincias se recibieron denuncias de laxitud en el sentido de que ciertos examinadores permitieron que los examinandos copiasen los trabajos de sus compañeros. Entre estas provincias figuran Nueva Vizcaya, Bataan, Tayabas, Capiz, Pampanga, Sulu, Iloilo y Cebú. Varios de los cargos ya han sido sustanciados.

Se ha explicado que bajo el articulo 2674 del Codigo Administrativo Revisado los examinadores culpables de incumplimiento del deber pueden ser condenados a multa de no mas de P2,000 o prisión de no mas de un año, o ambas penas, a la vez. El Servicio Civil está revisando los papeles de dichos examenes para determinar las irregularidades denunciadas.

TORRES DESIGNA A UN OFICIAL COORDINADOR

Tendra bajo su dirección a las dos estaciones en horas determinadas

La idea del jefe de policia de Manila, Coronel Antonio Torres, de coordinar las funciones de las dos estaciones de policía poniéndolas por espacio de varias horas bajo el mando de un solo oficial, comenzará definitivamente el lunes que viene.

La orden expedida ayer tarde por el jefe Torres acerca de este particular dice:

"Comenzando desde el 16 de Marzo de 1936, queda creado el puesto de "oficial del dia" en el Departamento, con oficinas en la jefatura en el City Hall.

"El oficial del dia se encargará del mantenimiento del orden público y del cumplimiento de las leyes y ordenanzas de la ciudad.

"Tendrá completa dirección de las funciones de cada estación de policia desde las 4 de la tarde hasta las 8 de la mañana siguiente. Responderá a todas las alarmas de incendio y otros sucesos graves dentro de la ciudad, y tendrá completo control sobre las reservas policiacas que se envien a cualquiera parte de la ciudad por cualquier disturbio y llevará a cabo todas las instrucciones tanto públicas como confidenciales que vengan del jefe de policía. Enviará patrullas a diferentes partes de la ciudad o dondequiera lo crea necesario.

"En caso de un grave desorden o calamidad pública tomará los pasos adecuados para proteger las vidas de los ciudadanos, asi como sus propiedades, preservando el orden por los medios que crea necesarios.

"En el cumplimiento de sus deberes oficiales solo recibirá ordenes del jefe de policia o de su auxiliar y todos los otros oficiales le obedeceran mientras dure su incumbencia.

"El personal de toda la policia estará bajo su mando y en casos de desordenes, accidentes, desordenes creados por conflictos entre el Capital y el Trabajo, incendios etc. se le dará cuenta sin pérdida de tiempo por telefono.

"Mantendrá un libro donde registrará los sucesos importantes durante el tiempo de su incumbencia y las medidas que haya tomado, para información del jefe de policía y los comandantes de precinto.

"El trabajo de oficial del dia será ejecutado uno tras otro cada dia por los siguientes oficiales:

1. Capitan Manuel Argonza, comandante del precinto No. 1.
2. Capitan Agustin Hernando, comandante auxiliar del precinto No. 1.
3. Capitan Fernando Forés, comandante del precinto No. 2.
4. Capitan Gregorio Lugtu, comandante auxiliar del precinto No. 2.

Editor arrestado por supuesto libelo

Poco después de que los miembros de la mayoría y minoría de la Masbate Consolidated lucharan por sus candidatos en las elecciones celebradas en el "Manila Hotel" anoche, era arrestado el editor del "Financial News", Mr. L. J. Coote, en virtud de una querella por libelo presentada por el fiscal provincial de Negros Occidental a instancias de Mr. Ralph Pauli, uno de los directores de dicha corporación, que alega haber sido libelado por el publicista mencionado. El arresto fué practicado por el agente A. San Luis, de la División Secreta de la Constabularia ayudado por el agente M. de Santos, del Servicio Secreto de Manila. Mr. Coote prestó poco después una fianza de P4,000 para su libertad provisional.

El arresto produjo sensación entre los que estaban presentes en el hotel. Uno de los abogados que estaban presentes y que representaba a Mr. Coote, trató en vano de evitar el arresto.

Mr. Coote ha instituído una acción en el Juzgado de Primera Instancia de Manila, pidiendo un mandamus para poder registrar los libros de la compañía en cualquier día durante las horas de oficina.

AL TRAVES DE MIS GAFAS

Por Pedro Aunario

SEMANA DE EMOCIONES: LA GUERRA!

El sábado pasado hablé de la "semana sin emoción", muy pobre en sucesos sensacionales que pusieran en tensión nuestros nervios. Este sábado tengo que hablar de la "semana de emociones", muy rica en noticias de tinte rojo que aceleran las palpitaciones del corazón. Esto ya es vivir con suprema delicia.

El Ifugao que no ve más que las magníficas terrazas de sus montañas, nunca podrá ser el hombre terriblemente emotivo del siglo que ha inventado las máquinas más infernales de guerra para matar. Nosotros, en nuestro afán de querer civilizarle a nuestro gusto, le hemos privado hasta de la hermosa costumbre de "cortar cabezas", creyendo que esa forma de asesinato primitivo no está sancionada por las leyes divinas y humanas. Le hemos quitado el deporte bélico más emocionante que tenía, y que daba a cada tribu la emoción que buscamos diariammente al despertar, y antes de dormir, sólo porque el pobre Ifugao no posee el instinto homicida refinadamente salvaje de la fiera civilizada.

Nos cuenta Hudson Strode que la guerra entre los Estados Unidos y España, la encendió el "Journal" de Nueva York capitaneado por el genio fecundamente inventivo de Hearst, con unos dibujos horrendos que pintaban matemáticamente (como si la dinamita hubiese sido puesta por sus propias manos), el sitio en que, según Mr. Hearst, fué colocada por los españoles la bomba que causó la voladura del "Maine".

Cada día publicaba en las columnas de su periódico un dibujo macabro sobre la reconcentración en Cuba, sobrecargado de horrores. Cuando el Secretario de Marina Mr. Long, anunció después de una reunión del gabinete, "que la responsabilidad de los españoles por la voladura del "Maine" podía darse por descartada enteramente", el "Journal" salió a la calle gritando que el Secretario Long y Mark Hanna habían vendido el honor de la república a "Wall Street". McKinley decididamente no quería la guerra; sabía que España era tan débil, que podía conseguir de ella lo que América hubiese querido razonablemente pedir por medio de negociaciones diplomáticas.

Treinta y siete años han transcurrido ya, y ninguna de las noticias estupendamente sensacionales sobre la explosión del "Maine" que Hearst estampó en sus columnas para encender la guerra, se han confirmado ni en una jota. El "World", de Mr. Pulitzer, que le secundó en esa campaña jingoista, declaró antes de morir que se hallaba profundamente arrepentido. La circulación del periódico aumentó con la guerra, pero no como él había soñado.

No sabemos como andarán de "encendidos" los periódicos franceses y alemanes a estas horas, arrebatados por las multitudes.

¡La guerra! ¿Puede haber una expresión que engendre tantas y tan variadas emociones como esta palabra? He aquí cómo nos la pinta Guthrie, un héroe de la guerra mundial que a estas horas, probablemente, debe ser un legionario sin trabajo que se alimenta de la sopa libre del Estado: "Yo gozo grandemente con la guerra. Las cosas que más amo en ella, son aquellas precisamente que el llamado hombre libre no puede disfrutar en tiempo de paz: la vida en común con un gran número de mis semejantes, soportando las mismas fatigas y penalidades para la consecución de un mismo propósito, el olvido de sí mismo, el vivir libre de preocupaciones económicas, el valor extraordinario y el amor a la aventura."

Pero, cuando la guerra sirve de motivo para una escapatoria de una crísis interna insoportable e insoluble, entonces el epigrama punzante de Bernard Shaw no tiene precio: "Todos los ejércitos se componen en gran parte de un bandada de cobardes que matan a muchos seres inocentes para librarse de apuros dentro de su propia casa."

La guerra no tiene más enemigos abiertos y declarados que los llorones del pacifismo. ¿Qué hay de la conciencia?—preguntan los pacifistas mansos de corazón. ¿Se puede prohibir que la conciencia condene esa monstrosidad humana?

La conciencia—dicen los humoristas—, es aquella parte del alma que se disuelve en alcohol, y la guerra es una bebida mucho más intoxicante que el vino. Se puede desembarazar fácilmente de la conciencia, diciendo siempre en tono de humildad y mansedumbre, "que la guerra no la hemos provocado nosotros, que nos hemos visto forzados a aceptarla por altos motivos de justicia y de honor nacional," invocando luego el auxilio divino para que la nación alcance la victoria.

¡La guerra! Venga la guerra para que la Humanidad pueda estar de fiesta, y contemplar cómo se queman y revientan en los aires los fuegos artificiales y los cohetes de última creación, cómo vuelan los pájaros de potentes alas y zambullen debajo del mar esos peces enormes sin aletas que pescan con el periscopio a los palacios flotantes que caminan con música en la superficie de las aguas, cómo arden las ciudades en un poema incendiario de resplandores siniestros, y se baten heroicamente los ejércitos con caretas de simio, por la gloria del imperio y de la patria. ¡Qué grandemente hermoso y divino es este cuadro!

Yo, mientras tanto, creo con Mencken en que hay algo de armonía celestial en esas bandas militares que acompañan a los regimientos en marcha que hacen delirar de entusiasmo a las multitudes en tiempos de guerra, poniendo ardores de pólvora en la sangre de nuestras venas; que los aires marciales y patrióticos tienen un encanto inefable para los niños que se visten de Generales y soldados—encanto que sólo se evapora como el humo de un cigarro en la hora del desastre.

Lectores: preparáos para una embriaguez de emociones excitantes; se está concertando el "main event" más atractivo y formidable de este siglo, con Inglaterra y la Liga de Naciones actuando de árbitras. Están en el ruedo los campeones más sobresalientes del Derecho moderno de la Fuerza. Si no hay "bluff", a la primera campanada nuestros ojos saltarán de sus órbitas llenos de espanto y horror. "La guerra", dicen los alemanes, "es el padre de todas las cosas". Este es el evangelio de la hora actual de nuestra civilización.

La tradicion amarga la vida de Haile Selassie

No puede dejar sus trajes de piel de leon, ni afeitarse las barbas ni aprender a boxear, pues perderia el respeto

Por ROBINSON MAC LEAN
(De la North American Newspaper Alliance)
Exclusivo a La Vanguardia

Addis Abeba, enero de 1936.—La ambición más grande de Haile Selassie I, emperador de Etiopia, es comprarse un traje de sarga azul, afeitarse las barbas y aprender a boxear.

Pero es una de esas ambiciones que no pueden realizarse. Haile Selassie tendrá que seguir usando sus barbas, porque ellas son parte de su posición política. Tendrá que seguir usando sus trajes de piel de león y sus tres kilos de condecoraciones surtidas, porque si usara alguno de sus cinco trajes europeos perdería el respeto de sus súbditos.

Hace un año Haile Selassie quiso probar el efecto que producirían sus trajes a lo europeo en público. Vistió, pues, un elegante traje azul marino cruzado y salió a dar un paseo a pié por los jardines de su palacio. La primera persona que encontró fué uno de sus "deyasmatch" (generales), que era también uno de sus amigos íntimos. Haile Selassie le saludó cordialmente con el ademán, pero el "deyasmatch" se contentó con una leve inclinación de cabeza: no había reconocido al Negus. Selassie, entristecido, tuvo que colgar el traje en el armario, llenarle los bolsillos de bolas de naftalina, y volver a endosarse la capa de piel de león con bordados de oro.

Lo mismo le ocurre con su afición a la lucha libre. Sus súbditos le perderían el respeto si practicara este deporte en público, y por eso el Negus tiene que hacerlo en la intimidad de sus aposentos, donde le sirve de contrario sus sirvientes.

Haile siente pasión por la nica. Cada vez que concurre estación de radiotelegrafía de Abeba sus satélites tienen carle casi por la fuerza: gusta de armar y desarmar misores y otros aparatos, en ma forma que desarma los de automóvil, los fusiles y ladoras. Pero sus tareas piden gozar de estos inocentes tretenimientos.

El "León de Judea" es no por inclinación, pero se gado a veces, para cumplir tradición, a participar en esos bles "banquetes" etiopes en come carne cruda.

Cada vez que suena el en el palacio, es el Negus quien responde. Porque en el Negus lo es todo, y es él debe resolver cuantos problemas presentan, sin poderse fiar consejos o de la idoneidad consejeros. Haile Selassie podría con justificación lo que dijo moso Rey de Francia: "el soy yo". Rodeado por una de salvajes y semisalvajes, no puede fiarse sino de sí Si muriera repentinamente seguro que no quedaría blanco en el país. Y es igualmente guro que los ejércitos italianos rían tabla rasa de Etiopia cas horas. Y, lo que es más que confesar que en ese caso bría que desear que los italianos lo hicieran, y cuanto antes en bien del propio país...

El Ejercito Filipino
prefiere las
Camas QUIROGA
Fundidas
No Ladean Ni Se Aflojan
Las Mejores en Filipinas
Fabrica y Despacho:
TANDUAY No. 220, MANILA

Mañana la eleccion final de la "mujer mas popular"

(Continuación de la página 1)

casa.

En el concurso de este año, el premio será un viaje gratuito de placer por China y Japón, para las candidatas que ganen los primeros cinco puestos, juntamente con sus respectivas comitivas, sumando el grupo a 35 personas en total.

Trece de las 25 candidatas que aspiran al honor de ser la "Mujer Más Popular de 1936" registraron un total de 375,257 votos adicionales en el escrutinio de anoche. Las que se hallan en los primeros puestos son las que recibieron grandes cantidades de votos y ahora parece ser que la verdadera lucha entre ellas ha comenzado.

Después del escrutinio de las 6 de esta tarde, ya no habrá otro escrutinio sino hasta a las 8 de la noche de mañana domingo, que es el día del cierre del Concurso. Desde las 8 de la noche de mañana, se celebrarán escrutinios cada hora hasta exactamente a las 12 de la noche en que tendrá lugar el final.

Hasta después del escrutinio de anoche y aunque el presente estado demuestra una gran diferencia en sus respectivos totales, con todo nadie puede hacer una definitiva predicción sobre quien será finalmente la elegida como "Mujer Más Popular de 1936". Sin embargo, comoquiera que se espera el registro de montones de votos en el escrutinio de esta noche, se cree que el orden de las candidatas de esta noche servirá de indicio aunque no de un modo exacto, sobre cómo será más o menos el resultado del último recuento.

Las candidatas que registraron votos adicionales anoche eran las siguientes:

Srta. Cecilia Javier	142,010
Srta. Corazón J. Fajardo	122,017
Sra. Carmen A. de Melencio	64,860
Srta. Paquita Villa-Real	30,205
Sra. Luisa F. de Lichauco	5,750
Sra. Socorro I. de Padilla	3,800
Srta. Marina T .López	3,290
Sra. Socorro L. de Liboro	1,100
Sra. Rosario G. de Borromeo	800
Srta. Helen Bennett	750
Srta. María Carmen Cabral	325
Srta. Rosario T. Gonzales	200
Dra. Elvira Robles	150

El estado actual de las candidatas es como sigue:

Srta. Corazón J. Fajardo	1,358,841
Srta. Paquita Villa-Real	1,122,627
Sra. Luisa F. de Lichauco	1,015,693
Sra. Carmen A. de Melencio	608,171
Srta. Cecilia Javier	562,790
Srta. Melba Platón	258,172
Srta. Dativa Corrales Tan	219,864
Sra. Rosario G. de Borromeo	219,185
Srta. Marina T. López	125,970
Srta. Matilde Z. Rivera	122,960
Srta. Paz Ancheta	100,167
Dra. Elvira Robles	92,435
Sra. Socorro I. de Padilla	88,892
Sra. Julia Y. Cristobal	85,935
Srta. Helen Bennett	79,866
Sra. Ludivina T. de Gonzales	73,726
Srta. Amparo Zalamea	70,150
Sra. Socorro L. de Liboro	64,187
Srta. María Carmen Cabral	56,845
Srta. María Villanueva	55,365
Srta. Rosario T Gonzales	55,345
Dra. Fe del Mundo	52,280
Srta. Cecilia Nepomuceno	51,490
Srta. Piling T. Deacosta	50,700
Srta. Concepción A. Aguila	37,850

Cinco departamentos ejerceran supervisión sobre prestamos

La organizacion de las oficinas que estaran bajo el control de la Junta Nacional de Prestamos e Inversiones, esta completandose rapidamente, segun el presidente de la misma Sr. Salvador Lagdameo. En la sesion de los miembros de la Junta celebrada recientemente, se ha acordado la creacion de cinco distintos departamentos, mediante los cuales la Junta ejercera supervision sobre todos los fondos de prestamos e inversiones del gobierno.

Los departamentos creados son los de Caja Contabilidad, Aforos, Legal y Adiministracion.

El presidente Lagdameo tambien ha anunciado que el abogado Sr. Agapito Gaa ha sido nombrado secretario de la Junta y abogado de la misma.

Tambien se ha aprobado el nombramiento del ingeniero Sr. Procopio Eleazar, para estar interinamente al frente de la division de aforos.

Los cinco departamentos creados seran organizados muy pronto con el nombramiento del personal que trabajara en los mismos.

UN PRESO FUGITIVO HERIDO DE UN TIRO

Trato de evadirse de la carcel del pueblo de Morong, Rizal

Herido de un tiro por un policia de Morong, Rizal, un presidario que estaba extinguiendo una condena por robo en la carcel de dicho pueblo, llamado Teodoro Villa-real, se halla hoy en grave estado en el Hospital General, teniendo la espalda herida de un disparo de revolver.

Villa-real consiguó cortar las barras de su celda anoche y creyendo que podia burlarse de la vigilancia del guardia, se lanzo hacia la carretera provincial, pero el guardia le vio y revolver en mano le estuvo persiguiendo a lo largo de la carretera intimandole a que volviera a la carcel, pero el presidario, decidido a ganar su libertad, siguio corriendo y el guardia tuvo que disparar hiriendole en la espalda. El presidario cayó al suelo. En estado grave fue trasladado al Hospital General.

VICENTE BAUTISTA
Abogado
1330 Juan Luna - Tel. 49124

¿Se Traslada?
y quiere un servicio pronto y seguro?
Llamenos
Telefono
2-39-18
MOLINA TRUCK
2158—Azcarraga—2158
de la propiedad de y operado por
Manila Yellow Taxicab Co., Inc.
Tel. 5-69-54

Alivio Inmediato con el
PEP'S OINTMENT
en Dolores de cabeza, de Espalda, Constipados, Neuralgias, etc.
Formula: Salicilato de Metilo 10 gms.—Guayacol 4 gms.—Eucaliptol 5 gms.—Mentol 5 gms.—Vaceline 40 gms.—Lab. No. 214189.

Lentes que se adaptan a
SUS OJOS
—y que convienen
SU CARA
Esos son los que Vd. seguira de nosotros
SI UD. NECESITA lentes podemos suministrarle lentes que restauren su vista normal... También podemos adaptarselos para una APARIENCIA ATRACTIVA.
VALE LA PENA HACERNOS EXAMINAR SUS OJOS
ESCOLTA OPTICAL COMPANY
OPTOMETRAS Y OPTICOS CIENTIFICOS
167 Escolta, Manila, I. F.
(Cerca del Puente Escolta, Frente al Philippine Trust Company)

ANASTASIO R. TEODORO
ABOGADO
STATE BUILDING, RIZAL AVE, MANILA
Tel. 26-4-44

REUMATISMO
DR. M. CASTILLO Y RECTO
CONSULTAS: 3—6 p. m.
226 Regidor, esq. Hidalgo, frente Iglesia de Quiapo, Tel. 2-50-54
NIÑOS
ESTOMAGO
MATRIZ
RESIDENCIA
621 Gonzalo Ermita
Tel. 5-46-53

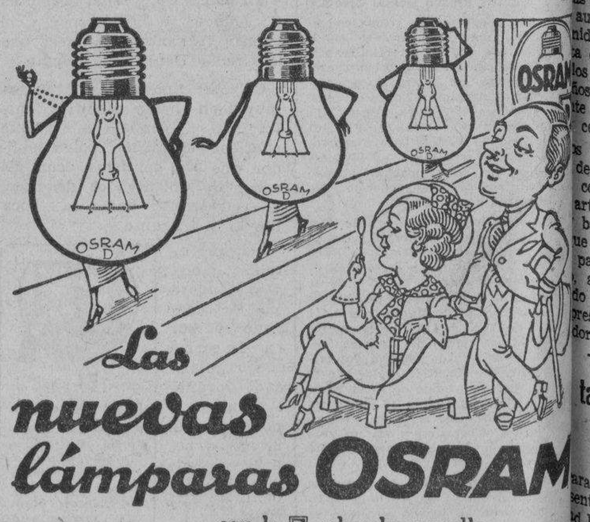

Las nuevas lámparas OSRAM
con la D sobre la ampolla
lucen hasta un 50% más
que las mal llamadas lámparas "baratas", de luz pobre. Pida siempre expresamente
nuevas lámparas OSRAM-D
OSRAM-D
Más luz a igual gasto, con lámparas OSRAM-D
Unicos Representantes
SMITH, BELL & CO., LTD.
Manila — Iloilo

M.E.C.D. 2016

Dos filipinos planean un vuelo a Inglaterra

aid de buena voluntad a Europa

e aqui a dos meses un mono-
o Fairchild se remontará de
la, cruzará el Mar de China
a Hongkong y continuará ha-
el oeste a traves de las Hima-
el Mar Rojo, luego España
or ultimo el aterrizaje triunfal
l aerodromo de Londres. Y en-
ritores de la carlinga emergeran
filipinos para transmitir a In-
rra los saludos del nuevo Com-
wealth.

sto se parece a un sueño o un
umento de cuento o pelicula, pe-
o lo es. Porque Juan Calvo de
años y uno de los primeros avia-
s filipinos y Antonio Arnaiz de
años graduado de la Escuela de
ación de Dallas dicen que esto
a culminacion de planes bien
arados desde hace un año y
los cuales ellos y sus sostene-
s han gastado ya P10,000.

os aviadores estan recibiendo
ribuciones para el vuelo mien-
al mismo tiempo estan ponien-
n debida forma el motor War-
Super Scarab de 145 caballos
uerza que impulsará al avion
u vuelo atrevido. Pero sea cual
e el resultado de la colecta, el
o se seguirá. Los hermanos Ar-
de Bais, Negros Oriental tie-
fe en su hermano y en el avia-
Calvo y han anunciado su dis-
cion de capitalizar el vuelo.

n preparacion para el vuelo los
pilotos saldrán hoy para Vigan
aguio en vuelo de prueba y al
mo tiempo de inspeccion de los
pos de aterrizaje en el Norte.
más tarde del dia 25, empeza-
un vuelo interinsular por los
cipales pueblos de Luzon, Visa-
y Mindanao.

espues hacia principios de Ma-
como prueba final, se hará un
o Manila - Davao - Zamboanga-
ila. El vuelo Manila-Davao es
tan largo como el de Manila-
gkong, que es la etapa mas lar-
en la propuesta travesia aerea
ondres y si el monoplano con-
e hacer con exito el vuelo a Da-
entonces no hay razon para
ar de que podrá realizar el vue-
Londres dicen los dos pilotos.
Sr. Calvo fue el primer filipino
hacer un vuelo comercial y pos-
en 1929 bajo el patrocinio del
Caro un conocido hombre de
ocios al presente relacionado con
Manila Trading Company.
rnaiz que tiene licencia de pilo-
de transportacion de la escuela
aviacion de Texas, es al presen-
instructor en la Escuela de Avia-
n de Valeriano en Mandaluyong.
El Gobernador Formoso posible-
nte siga a los aviadores en su
lo al Norte de Luzon.

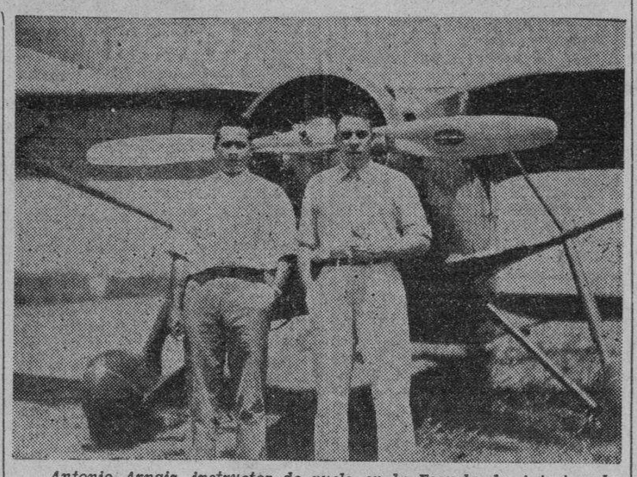

Antonio Arnaiz, instructor de vuelo en la Escuela de Aviacion de Valeriano (izquierda) y Juan Calvo, uno de los primeros aviadores filipinos fotografiados delante del aeroplano Fairchild con un motor de 145 caballos de fuerza en el cual proyecta hacer un vuelo Manila-Londres hacia el mes de mayo.

ex-presidente de Caloocan ha fallecido

ex-presidente municipal de Caloocan, Rizal, Jose B. Sanchez, falleció ayer tarde, a las 3:40 en su residencia en dicho municipio, a la edad de 56 años. Deja viuda y seis hijos.

B. Sanchez

El finado fue en vida un ejecutivo popular en Caloocan. El entierro será una manifestacion de duelo.

nta especial de accesorios "Red Star"

omenzando el proximo lunes, 16 actual, el establecimiento de as de repuesto y accesorios pa- automoviles Red Star, en la nida Rizal, No. 666, pondra en a especial un sinnumero de ar- os de mucha utilidad para los dos de autos a precios suma- te reducidos que varian desde centavos hasta un peso.

s establecimientos Red Star, decia su gerente esta mañana, conocidos por la calidad de articulos que vende a precios bajos. Alli encontraran todo e un automovilista puede pe- para el mejoramiento de su aparte del servicio cortes y do que los empleados de la ca- prestan a sus numerosos favo- dores.

taller para los ciegos se planea aqui

ara el Domingo proximo, 15 del ente, la Junta Directiva de la d People's Association se reuni- en su oficina central, Lack & s Building, cuarto No. 8, para ar los acuerdos necesarios en cion con una conferencia que la ma celebrara con el Alcalde, . Posadas, al objeto de solicitar lote de terreno dentro de la ciu- para la construccion de un ta- para los ciegos, donde cada cual ra dedicarse a sus habilidades uales.

l arquitecto Carlos A. Barretto diseñado el plano para el taller los ciegos que reune todas las diciones de sanitacion y confort ernos.

an pronto como se resuelva el to del terreno, los directores de blind People's Association subas- n la construccion del mencio- taller.

M. V. GALLEGO HA SIDO REELEGIDO

El ex-Representante Manuel V. Gallego fué reelegido presidente de la Manila Tobacco Association, en una reunión de los miembros de esta organización, celebrada para la formación de la junta directiva para el ejercicio de 1936-1937. El Sr. Antonio G. Escamilla también fué reelegido secretario.

Como delegados en la Junta de Tabaco del Gobierno fueron elegidos los Sres. Adrian Got y Manuel V. Gallego.

La junta directiva, tal como ha quedado formada, es la siguiente:

Dignatarios:

Presidente, Hon. Manuel V. Gallego, presidente de la Fábrica Katubusan.

Vice-presidente, Sr. Isidoro F. de Mora, administrador de la Fábrica La Insular.

Tesorero, Sr. Manuel Rivera Correa, administrador de la Fábrica La Flor de la Isabela.

Secretario, Sr. A. G. Escamilla.

Directores:

Sr. H. J. Widmer, de la Fábrica Alhambra.

Sr. J. C. Wunderlich, de la Fábrica El Oriente.

Sr. Julián Samson, de la Fábrica La Conchita.

Sr. Lim Tiao Pin, de la Fábrica Philippine Aromatics.

Sr. Adrian Got, de la Compañía General de Tabacos de Filipinas.

Sr. H. Klock, de la casa Bunning & Co., Inc.

Incendio en Tanduay anoche

La Oriental Saw Mill, establecida en la calle Tanduay de la propiedad de Mariano Barretto, corrió a las 10:40 de anoche grave peligro de destruirse completamente por un incendio que se declaró en el edificio donde están instaladas sus calderas. El origen de la conflagración que destruyó gran parte del camarín parece ser, por lo menos hasta ahora, puramente casual, atribuyéndose al descuido de los obreros que trabajan en el mismo, al dejar fuego encendido en las calderas y leña y virutas cerca, que ardieron por el calor y por el viento.

Lo mas extraño del caso es que, tanto los dueños de la aserradora como los vecinos, no se dieron cuenta de la existencia del fuego, sino cuando ya habia tomado proporciones alarmantes, en tal forma que hubo momentos en que se creía no poder ser ya dominado. Los vecinos estuvieron llamando a la estación de bomberos por todas las cajas de alarma cercanas, causando con esto la consiguiente confusión.

Finalmente, con los bomberos de Tanduay y los de Sta. Cruz, el fuego quedó dominado a los pocos minutos, pero después de haber sufrido la compañía dueña de la aserradora unos P30,000 por la destrucción de las calderas y del camarín en que estaban instaladas.

La parte quemada de esta aserradora está asegurada en P40,000 por la Fidelity Insurance Co. El valor total de la propiedad se calcula en P100,000.

El dia de ayer registró muchas alarmas de incendios. Por la tarde, un amago se registró en la calle G. Tuason, poniendo en peligro un caserio de nipa en aquel sitio; por la noche fueron sucediéndose las alarmas dadas desde las calle Pennsylvania, Malate, la calle Sulucan, Sampaloc, por ultimo, este incendio que destruyó parte de la aserradora de la Oriental Saw Mill, en Tanduay.

Hasta el miercoles la Exposición Agricola

La ulterior extensión de la Tercera Exposición Nacional de Agricultura, industria y Comercio situada en los terrenos del Carnaval, hasta el miércoles 18 de marzo inclusive, fué anunciada ayer por el Dr. Gregorio San Agustin, presidente del comité organizador de la Exposición.

Esta extensión se ha hecho a petición popular y en vista del hecho de que de 300 a 400 turistas llegarán a bordo del "Empress of Britain" en dicho dia, 18 de marzo. Con esta extensión los turistas tendrán oportunidad de ver las posibilidades económicas de las Islas demostradas en la Exposición.

Durante los tres últimos días, no se cobrará la entrada en la Exposición.

86 OFICIALES MARINOS PASAN

Ochenta y seis pasaron en los examenes de marinos celebrados el dia 27 de Enero, 1936, para los cargos de capitan, primer oficial, segundo oficial, tercer oficial, patrones de gran cabotaje y patrones de menor cabotaje.

He aqui la lista:

Capitanes: Benjamin Ayesa, Augusto S. Enrile, Augusto Llora,

(Continua en la página 19)

Tenga los Suelos Limpios y con Brillo!

Use

YCO

CERA PARA SUELOS

Haga que sus suelos y muebles estén limpios y lustrosos por mucho tiempo, empleando la afamada Cera "Yco", la mejor y más económica que limpia y da brillo a las superficies con facilidad!

Usela hoy en su casa! Insista en "Yco", la cera superior, en los almacenes!

ELIZALDE PAINT & OIL FACTORY, INC.

gerentes generales

ELIZALDE & CO., INC.

Tel. 2-28-92 Apartado 121 Muelle de la Industria, Manila

₱3,900.00 **₱3,900.00**

ATENCION!

Dos premios de ₱3,900 cada uno han sido cobrados hace algunos días por el Sr. Ruperto Kalolo, maestro principal de la Escuela Elemental de Nasugbu, Batangas, y por el Sr. Luis G. Ramos, propietario y hacendero de Himamaylan, Negros Occidental. Estos premios han sido pagados a los afortunados ganadores por la **Golden Luck Corporation, Inc.**, por haber ambos participado en el billete No. 1194963 que ganó el premio de ₱10,000 y cuyo billete fué vendido en pequeñas participaciones por la **Golden Luck Corporation.**

Como se ve, uno de los mejores medios de ganar buenos premios con poco dinero, es invirtiendo en pequeñas participaciones que la **Golden Luck Corporation, Inc.**, vende en todas partes hasta el 20 de Junio de 1936.

La circulación de la venta de nuestros billetes continuara hasta el 20 de Junio de 1936. La retirada de ciertos privilegios de agencia que en nuestra capacidad como Agente de la Philippine Charity Sweepstakes ha estado disfrutando, no afecta en lo mas mínimo a la compra y venta de nuestros billetes, que son verdaderos contratos dentro de la ley y por tanto circulan legalmente.

Asímismo, dicha retirada de privilegios no altera la validez y legitimidad de nuestros billetes y la protección que siempre ha dado esta corporación a sus compradores. El publico queda perfectamente salvaguardado porque los billetes originales estan depositados y confiados en el Banco de las Islas Filipinas.

Busque a nuestro agente en su localidad, o escríbanos para enviarle directamente lo que desee.

Golden Luck Corporation, Inc.

705 Avenida Rizal, Manila

Necesitamos Agentes para vender nuestros tickets

Me Decido por el Buick

¡CUATRO flamantes Buicks! Cada uno con todos los detalles de calidad del "Buick". Con el prestigio que solo "Buick" puede dar. La belleza, potencia, duracion y marcha cómoda que hacen de estos modelos de 1936 fenomenales bajo cualquier concepto por el que se juzgue un coche magnifico. 1936 es el mejor año para los compradores del "Buick". Esta es la ocasion de elegir su "Buick".

1 9 3 6

Buick Special

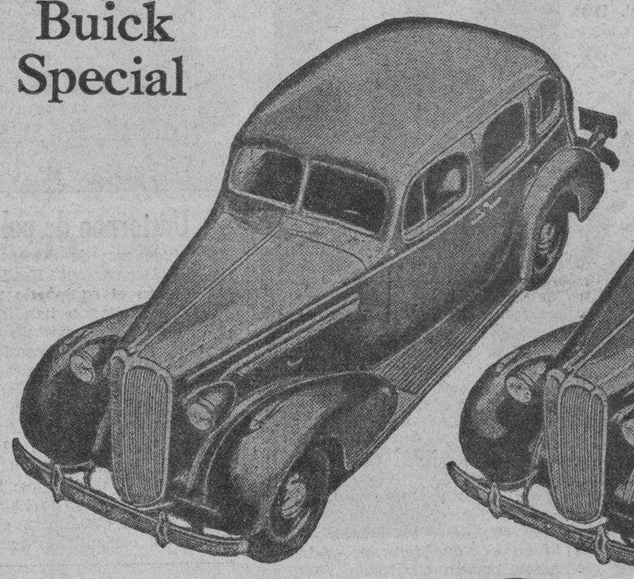

Buick Century

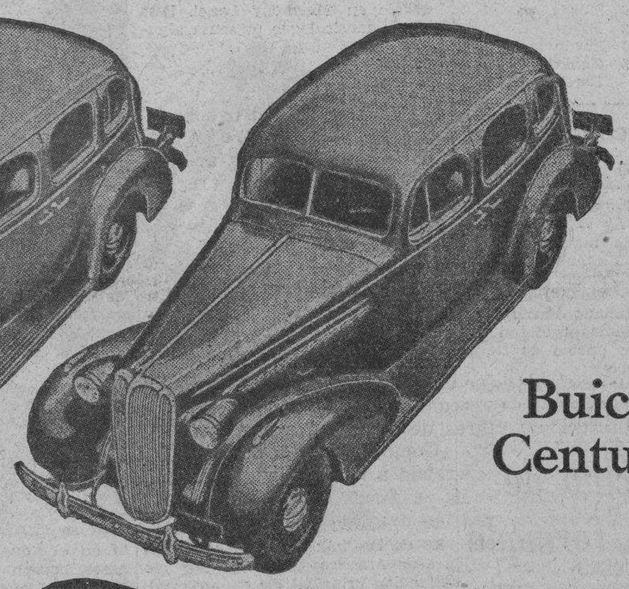

Buick Roadmaster

Buick Limited

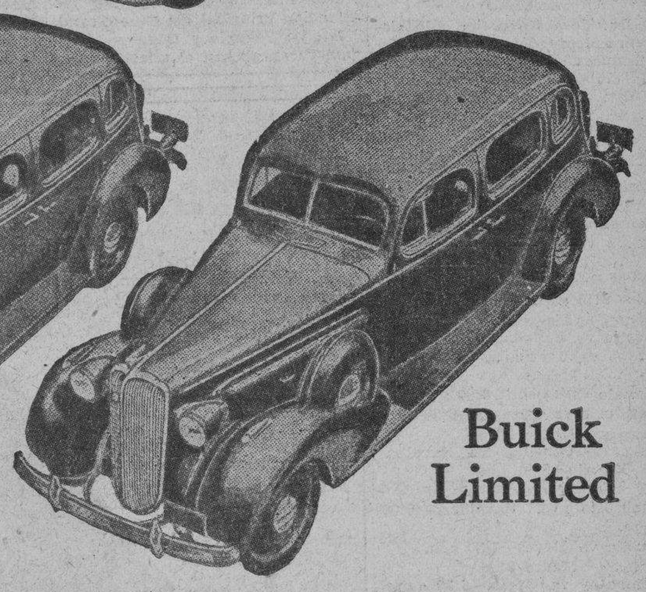

Ningun Coche del Mundo Posee Estos Detalles

Motor de 8 cilindros con valvulas en la Culata—Proporciona mas fuerza por unidad de combustible que ningun otro tipo de motor de igual desplazamiento y compresion.

Pistones Anolite—De larga duracion y 50% mas ligeros, aumentan la vida de los cojinetes en un 150%.

Control Automatico del arranque, chispa y calor, para conveniencia, eficacia y economia.

Chasis Sellado, impide que la suciedad y el agua toquen las piezas protegiendolas contra el desgaste y corrosion.

Lujosa Carroceria Fisher con Techo Acorazado — Ventilacion Indirecta — la carroceria mas bonita, segura y fuerte que se construye.

Rodillas Mecanicas—Comodas y seguras que proporcionan la verdadera marcha deslizante.

Compartimiento para Equipajes—con amplia capacidad para todo lo necesario.

Estabilizador de Marcha que elimina vaivenes en las curvas o cuando se va a grandes velocidades.

Frenos Hidraulicos Eficacisimos, que con la mas ligera presion detienen el coche con seguridad y en linea recta.

1 9 3 6 Buick 8

Vea Estos Nuevos Buicks—Pida una Demostracion

Automotive Sales Company

2 Isla de Romero

M.E.C.D. 2016

LOS CHINOS, VENCIDOS

JUEGAN MAÑANA CON LA SALLE

Terco vence al quinteto de Nanking por el recuento final de 47-50.—Un juego muy reñido

Un partido interesantísimo y repleto de sensaciones caracterizó el que anoche se jugó en el gimnasio de la Universidad de Santo Tomás entre el quinteto visitante chino y el quinto Terco, resultando derrotados los invasores por el recuento final de 47-50. Es la primera derrota que sufren los visitantes, habiendo ganado su primer encuentro contra la Far Eastern University.

El partido se caracterizó por la fuerte defensiva y ofensiva desplegada por ambos equipos desde el comienzo del juego hasta el último segundo antes de terminar el mismo. Con Borck descualificado unos siete minutos antes de terminar el partido, los chinos reaccionaron decisivamente y estuvieron a punto de alcanzar la ventaja obtenida por sus adversarios, perdiendo al final por tres puntos de diferencia.

Algunos segundos antes del final de juego, el score se hallaba en 46-48, gracias a un magnífico esfuerzo de Wu, cuya magnífica labor estuvo a punto de dar la victoria a los suyos. Estando el recuento en 46-50, Diño cometió un "foul" contra Lee y éste logró un tanto en el momento en que sonaba la campana, quedando el score final en 47.50.

Durante los primeros tres cuartos de tiempo, los chicos de Terco casi dominaban la situación hasta el último período en que estuvieron a punto de ser vencidos ante la decidida reacción de los visitantes.

Los visitantes medirán fuerzas con La Salle, mañana por la tarde. Este partido promete ser de los más interesantes.

Resultados:

Nanking—47		*Terco—50*	
Tang	3	Kelsey	9
C. K. Chang	1	Lloret	5
C. C. Chang	7	Warrell	7
Lee	16	Mordy	0
Kao	3	Diño	5
Wu	12	Pardo	6
Lim	5	Zabarte	1
		Borck	10

"Terco" vence al equipo invasor

Por tres puntos de diferencia, el quinteto invasor chino, de Nanking, perdio su segundo partido en Manila, en manos del formidable equipo del "Terco Athletic Club". El juego se celebro anoche en el gimnasio de la Universidad de Santo Tomas y termino con el score de 47-50. Arriba aparece el equipo visitante. A la derecha, el comienzo del partido.

'Harmony Lane' en el Grand Theatre

Douglas Montgomery y Evelyn Venable en 'Harmony Lane'. Esta pelicula musical que presenta algunos de los 'folk songs' mas populares de America, constituye hoy la atraccion principal del Cine Grand.

Evelyn Venable y Douglas Montgomery encabezan el selecto reparto en el que figuran, Adrienne Ames, Joseph Cawthorn, William Frawley, Lloyd Hughes, Clarence Muse y las coristas Shaw. Tambien trabajan en esta pelicula Gilbert Emery, James Bush, David Torrence, Cora Sue Collins, y muchos mas.

Un torneo de polo

Dos jugadores de Stotsemburg y dos del Department Headquarters compondran el equipo de polo del ejercito, de elevado handicap, que luchara contra el cuarteto del Manila Polo Club por la posesion de la Copa Selph. El año pasado un equipo compuesto por jugadores de Headquarters se enfrento con el Club, pero esta vez, los hermanos Elizalde, que componen el equipo adversario tendran que haberselas con un equipo militar que lleva un goal mas que ellos, de handicap.

El torneo comenzara el 29 de Marzo. El comandante general del Ejercito Americano, en Filipinas ha aprobado la alineacion del equipo y ha dado permiso a los dos jugadores de Pampanga, para venir a Manila y competir por el citado trofeo.

Los probables line-ups seran los siguientes:

ALL-ARMY
1. Capt. C. B. Hutchinson 3
2. Capt. M. E. Jones ... 3
3. Capt. M. McD. Jones .. 5
4. Maj. C. H. Gerhardt .. 6

17 goals

MANILA POLO CLUB
1. M. Elizalde 2
2. J. Elizalde 4
3. A. Elizalde 5
4. J. M. Elizalde 5

16 goals

Con un conde se casa una tennista

(Servicio Transoceanico)
Exclusivo a "La Vanguardia"

Munich, 13 de marzo.—La anterior campeona de tennis alemana y tambien de Wimbledon, Cilly Aussem, se ha casado este dia aqui con el conde italiano Ferno Murali. Las ceremonias tuvieron lugar en el vecino pueblo de Berg, en el lago Starberg.

El novio es hijo de un general italiano y descendiente de la antigua nobleza italiana.

Nuevo club de tennis, formado

El Dr. Jose Reyes ha sido elegido presidente del nuevo "Breakfast Tennis Club" de la City YMCA. Dicho club, celebrará comenzando este dia, un torneo entre miembros.

El programa sera el siguiente:

Marzo 14
1. Ambrosio vs. Rustia—6:00 a.m.
2. Savalbaro vs. Reyes—6:30 a.m.

Marzo 17
1. Tenmatay vs. Manalo—6:00 a.m.
2. Oceña vs. Bascara—6:30 a.m.

Marzo 19
1. Reyes-Rustia vs. Oceña-Ambrosio—6:15 a.m.

Marzo 21
1. Rustia vs. Savalbaro—6:00 a.m.
2. Reyes vs. Tenmatay—6:30 a.m.

Marzoo 24
1. Manalo vs. Oceña—6:00 a.m.
2. Ambrosio vs. Bascara—6:30 a.m.

Marzo 26
1. Bascara-Tenmatay vs. Savalbaro-Manalo—6:15 a.m.

Marzo 28
1. Ambrosio vs. Savalbaro—6:00 a.m.
2. Rustia vs. Reyes—6:30 a.m.

Marzo 31
1. Tenmatay vs. Oceña—6:30 a.m.
2. Manalo vs. Bascara—6:30 a.m.

Abril 2
1. Reyes-Rustia vs. Bascara-Tenmatay—6:15 a.m.

Abril 4
1. Ambrosio vs. Reyes—6:00 a.m.
2. Savalbaro vs. Manalo—6:30 a.m.
1. Tenmatay vs. Bascara—6:00 a.m.

Abril 7
2. Rustia vs. Oceña—6:30 a.m.

Abril 11
1. Ambrosio vs. Oceña—6:00 a.m.
2. Rustia vs. Bascara—6:30 a.m.

Abril 14
1. Savalbaro vs. Tenmatay—6:00 a.m.
2. Reyes vs. Manalo—6:30 a.m.

Abril 16
1. Oceña-Ambrosio vs. Savalbaro-Manalo—6:15 a.m.

Abril 18
1. Ambrosio vs. Tenmatay—6:00 a.m.
2. Rustia vs. Manalo—6:30 a.m.

Abril 21
1. Savalbaro vs. Oceña—6:00 a.m.
2. Reyes vs. Bascara—6:30 a.m.

Abril 23
1. Reyes-Rustia vs. Savalbaro-Manalo—6:15 a.m.

Abril 25
1. Ambrosio vs. Manalo—6:00 a.m.
2. Rustia vs. Tenmatay—6:30 a.m.

Abril 28
1. Savalbaro vs. Bascara—6:00 a.m.
2. Reyes vs. Oceña—6:30 a.m.

Abril 30
1. Oceña-Ambrosio vs. Bascara-Tenmatay—6:15 a.m.

"BOB" MASON VENCIDO POR CHAMBERLAIN

Sam Bates sigue adelantando en el actual torneo amateur en Caloocan.—Los juegos de campeonato, mañana

JUEGOS PARA HOY
Semi-finales

1:50 p. m.—Sam Bates vs. Major D. L. Knoll.

1:55 p. m.—A. Gibbs Jr., vs. F. V. Chamberlain.

Sam Bates, el amateur que consiguió el mejor score en el pasado torneo abierto de golf, sigue manteniéndose firme en el actual torneo nacional amateur que se viene celebrando en el campo del Manila Gold Club en Caloocan. En los cuartos de final ayer tarde venció por 2-1 a su adversario D. C. Kneedler.

Philip W. Kunz, campeón del ejército y runner-up en el último torneo militar fué inesperadamente eliminado por Allison D. Gibbs Jr., por el recuento final de 5-4.

Jugando admirablemente, P. V. Chamberlain venció al veterano "Bob" Mason, el campeón amateur de 1934, mientras que el comandante D. L. Knoll venció a J. Tuason por 3-2.

La ronda semifinal se jugará esta tarde desde la 1:50. Sam Bates medirá fuerzas con el comandante Knoll y el partido promete ser de los más interesantes. Allison Gibbs se verá con Chamberlain. Este último juego comenzará a la 1:55.

Los que consigan mantenerse en el torneo después de los juegos de esta tarde, medirán fuerzas por el campeonato mañana.

Sam Bates venció a D. C. Kneedler, 2 y 1.

El Com. D. L. Knoll venció a J. Tuason, 3 y 2.

Allison Gibbs Jr. venció a Philip W. Kunz, 5 y 4.

F. V. Chamberlain venció a "Bob" Mason, 1 up.

Espera ganar los dos ultimos juegos aqui

SYLVESTER (SAM) GUERRERO

Coach y manager del equipo invasor "Hawaiian All-Stars" que tratara de dirigir a su equipo hacia la victoria en los ultimos dos juegos que celebrará en Filipinas, hoy y mañana, antes del regreso de la comitiva a su pais.

EL NUEVE HAWAII JUG HOY Y MAÑ

Seran los dos ultimos que celebrara en Una fuerte seleccio hara frente

PROBABLES LINE

ALL-FILIPINOS	HAWAI
Ramon, rf	Langa
Javier, 3b	Alvar
M. Saberon, lf	Nolur
Rivera, 1b	W. Ro
Jacinto, cf	M. Ro
J. Villalon, c	Centel
Ret, ss	Morri
Padilla, 2b	Chesse
Navarro, p	Souza

El nueve de baseball vi Hawaii, hará sus última nes ante el público de M tarde y mañana, en el Memorial Field. En esto gos, una selección "A compuesta de los mejores locales de baseball se l tará y tendrá que recur su pericia y habilidad e si quieren dejar el pab victorias bien frescas cord.

Manejados por Julio Tr del nueve de Calamba, e cal estará compuesto p llas" del baseball local món, Javier, Saberon, R cinto, Villalon, Ret, Pa varro y Armando. Si Tr a Navarro de pitcher, V su catcher mientras que do es destinado a lanzar esta tarde, Villalon pass field y Saberon hará de

A juzgar por los juga compondrán la selección promete ser formidable waiianos tendrán que sud si quiere vencerla. Po waiianos pitchearà con babilidad "Lefty" Chesse que Manuel Rodriguez t número de victorias a Chesseman es considerá ligroso y sus curvas, cua resultan siempre un pr fácil de resolver.

Los dos partidos, tant ta tarde como el de ma de nueve innings y serán atracciones del dia.

DEDICADA *a la salud y l felicidad de los niños de mundo entero!*

SHIRLEY TEMPLE *es un ejemplo viviente de lo que se puede esperar de una niña sana y alegre, en su nueva creacion "The Littlest Rebel". Véala Vd.*

FORMULA: Cod Liver Oil 500 cc.; Calc. Hypophos aa. Gm.; Pot & Sod. Hypophos aa. 5 Gm.; Syrup & Flavoring a. q. 1 lit.

EMULSION BOIE está preparada de m nera tal que proporciona un riquísimo sum nistro de elementos vitales a los cuerpos q están en el periodo del desarrollo. Contie Vitaminas A y D, las necesarias para evit infecciones pulmonares, ayudar a la dige tión y asimilación de los alimentos y forta cer los huesos y la dentadura. Dos cuchar ditas al día harán a sus hijos, fuertes, vi rachos, alegres. Pruebe EMULSION BOI quedará Vd. sorprendido de sus maravillos resultados.

La venden todas las Farmacias de Filipin a P1.00 la botella que dura dos semanas.

PRODUCTO FILIPINO

La más linda y más adorable de todas—

Sally Poole Rius
Manila, I. F.

La SHIRLEY TEMPLE *de Filipinas*

usa

ZAPATOS ESCO

La misma preciosa SHIRLEY, en persona, la "LITTLEST REBEL" usa un par de zapatos diseñados identicamente.

M.E.C.D. 2016

SHIRLEY TEMPLE EN "THE LITTLEST REBEL" ULTIMOS TRES DIAS EN EL METROPOLITAN

De la historia del sur, llena de colorido, surge el argumento del nuevo triunfo dramatico de Shirley Temple. Es la pelicula Fox "The Littlest Rebel" en que ella desempeña el papel de una pequeña "confederada" que viste pantaloncitos y miriñaques, cantando, riendo y bailando mientras pugna por ser valerosa. John Boles, Karen Morley y Bill Robinson figuran prominentemente en el reparto.

¡ES LA PELICULA MAS GRANDIOSA DE SHIRLEY!

"Creo que "The Littlest Rebel", (la rebelde diminuta) es la mejor pelicula de Shirley Temple hasta la fecha. La dirección comprensiva de David Butler ha hecho destacar nuevas facetas de la actuación de Shirley y su labor con John Boles es completamente encantadora. Bill Robinson desempeña excelentemente su papel. De hecho, cada actor de la pelicula contribuye a su exito.—Elizabeth Wilson, directora de "Screenland" y "Silverscreen".

Shirley triunfa como una damita bella

Cuando se trata de una niña y de su felicidad, los Azules y los Grises son todos amigos y no enemigos, como lo prueba "The Littlest Rebel" de Shirley Temple.

Esta pelicula, adaptada del drama inmortal de la Guerra Civil, se está exhibiendo hoy en el teatro Metropolitan, bajo la bandera Fox.

Como la más pequeña confederada en Virginia, la adorada "hoyuelos" del cinema, desempeña su primer gran papel dramático en "The Littlest Rebel".

John Boles y Karen Morley actuan de padres suyos. Separados por la guerra, se reunen poco antes de que Miss Morley sucumba a los rigores del conflicto. Boles, aunque teme ser aprehendido como espia, trata de llevar a la niña a casa de una tia suya en Richmond.

Es cogido por un oficial yanqui, Jack Holt. Pero Holt se rinde al encanto de Shirley y trata de ayudarles a cruzar las lineas. Cuando su plan fracasa, tanto Holt como Boles se ven en graves apuros.

Como la niña pequeña, prevalida de su encanto, persuade al Presidente de la Unión para que salve a su padre y a su amigo más querido, se revela en un tierno climax de la película.

Entre los cantos de Shirley en la película, figuran "Polly Wolly Doodle", especialmente compuesta por B. G. Desylva y Sidney Clare y "If All Thy Endearing Young Charms".

Bill Robinson, el genio del zapateado, es de nuevo el compañero inseparable de Shirley en esta pelicula. Entre los dos se arreglan para dar una exhibición fascinadora de esta clase de baile.

Prominentes en el reparto son Guinn Williams, como un soldado yanqui; Willie Best, y Frank McGlynn, nacionalmente famoso por sus caracterizaciones de Abraham Lincoln. David Butler dirigió "The Littlest Rebel", bajo la supervisión del productor asociado S. G. DeSylva.

Vaqueros en la nueva pelicula de Shirley

Hacia esta temporada del año, los vaqueros de Montana, detestando la nieve, van hacia el sur. Como consecuencia, hay muchos vaqueros con su indumentaria azul y gris, montando sus cabalgaduras con facilidad increible de los jinetes natos, en "The Littlest Rebel" pelicula 20th Century-Fox, que presenta como estrella a Shirley Temple.

Hay otros venidos de Tejas y Arizona, con el acento natural de los "Johnny Rebs" que ellos representan: hombres altos de caras enjutas y tan bronceadas que se parecen a madera aceitada. Sin importar donde se hallen, todos son jinetes, que cabalgan como si formaran parte de sus sillas de montar.

Aproximadamente 500 jinetes aparecen en "The Littlest Rebel", representando destacamentos de caballería de la Unión y de los Confederados. Una mayoria de ellos ha tenido experiencia militar, muchos de ellos, en la expedición americana a Francia.

Tienen por oficiales a dos de los jinetes mas diestros en las peliculas: John Boles, que interpreta el papel de un capitan de caballería de los confederados y Jack Holt, como oficial comandante de una tropa del ejercito de la Union que penetra en el sur.

Shirley Temple, como "The Littlest Rebel", es una confederada diminuta cuyo encanto y cuyas sonrisas le han hecho la novia del sur y la adorada del norte.

Shirley Temple, que canta, baila y rie en "The Littlest Rebel" aparece aqui con Frank McGlynn Sr. en una escena dramatica de esta nueva pelicula Fox.

A la Nepa se viste Shirley

Shirley se enorgullece mucho de su traje filipino. Cuando el Coronel Joseph N. Wolfson regalo el traje a esta damita hermosa, ella dijo que es el vestido mas bonito que ha visto jamas.

Shirley es fascinante en "The Littlest Rebel"

Vestida de miriñaque y pantaloncitos, Shirley Temple interpreta al mas adorable de los confederados en la gran historia de la Guerra Civil, "The Littlest Rebel", que hoy se está exhibiendo en el Teatro Metropolitano.

Debido a su potencia dramática y sus muchas escenas de ternura y sentimiento, "The Littlest Rebel" da a Shirley su primera oportunidad verdadera como actriz dramática mientras que su habilidad de cantar, bailar y reir jamás deja de asombrar y deleitar a sus auditorios.

La pelicula, de los estudios de Darryl F. Zanuck, 20th-Century-Fox, sigue estrechamente el esbozo de la famosa obra de la que se ha adaptado. John Boles y Karen Morley actuan de padres de Shirley mientras Jack Holt aparece como el bravo oficial de la Union que trata de ayudar a Shirley y su padre a escaparse, después que la madre de Shirley sucumbe a los rigores de la guerra.

La fuerza dramatica de la pelicula se intensifica por los intermedios de canto y baile. Bill Robinson, el simpatico campeon del zapateado, vuelve a ayudar a Shirley en una serie de bailes intrincados. Sus cantos, entre los que figura la hermosa canción clasica "If All Thy Endearing Young Charms", se distinguen por el nuevo canto "Polly Wolly Loodle", por Sidney Clare y B. G. DeSylva, que también actuo de productor asociado de la pelicula.

Guinn Williams, Willie Best y Frank McGlynn Sr. son miembros importantes del reparto de esta pelicula, dirigida por David Butler.

BILL ROBINSON SE RUBORIZA

La mera mención de este asunto parece sacarle los colores a la cara a Bill Robinson, pero helo aquí:

El actor afroamericano, universalmente reconocido como el mejor bailarin de zapateado, fué recientemente escogido como uno de los ocho hombres más simpáticos del mundo por Marjorie Wilson, conocida experta en la materia.

Robinson aparece como uno de los actores que colaboran con Shirley Temple en la nueva pelicula Fox "The Littlest Rebel".

FOTOS GRATIS DE SHIRLEY

Una copia de la fotografia que aparece arriba se regalara por cada billete de entrada durante la exhibicion de "The Littlest Rebel" de Shirley Temple, en el teatro Metropolitan. La fotografia es de 12½ por 9½ en papel blanco satinado.

Metropolitan THEATRE

ULTIMOS TRES DIAS — LA FUNCION COMIENZA A LAS 8:45 A. M. — DESPUES: 10:00-11:50 1:40-3:30-5:20-7:10-9:00 p. m.

UN CRITICO SOLAMENTE DIJO ESTO:

"LAGRIMAS, CARCAJADAS Y APLAUSOS SE MEZCLARON INCESANTEMENTE MIENTRAS SHIRLEY TEMPLE ENCABEZO A SU REPARTO AL TRAVES DE ESCENAS COLOSALES CON ESTUPENDA EMOCION. TANTO LOS ADULTOS COMO LOS NIÑOS—CUALQUIERA QUE SE VAYA CON SHIRLEY EN SU VISITA AL PRESIDENTE LINCOLN PARA HABLAR EN DEFENSA DE SU PADRE SE SENTIRA INTENSAMENTE EMOCIONADO COMO NUNCA JAMAS ANTES."

MOLLIE MERRICK
Corresponsal de Hollywood.

Shirley TEMPLE in The LITTLEST REBEL

Una Producción FOX con

JOHN BOLES . JACK HOLT
KAREN MORLEY . BILL ROBINSON

—TAMBIEN—

BUSTER KEATON en "El Hombre del Mi Bemol", Comedia— NOTICIAS MOVIETONE FOX

LO SENTIMOS...
SRTA. ROGERS
Tenemos que comenzar la exhibicion de su pelicula el miercoles. El público no quiere que Shirley se vaya!

POR UNA HORA ELLA ES SUYA!

...para abrazarla y confortarla cuando los labios de su boquita se arrugan... para compartir con ella las peripecias de la guerra... para llorar un poquitin y desternillarse de risas a medida que sus lagrimas y sus triunfos llenen su corazon con ternura.

GRATIS!

Con cada billete de entrada se dará GRATIS una hermosa foto de Shirley Temple.!

M.E.C.D. 2016

REELECCION DE A. SORIANO EN LA "MASBATE"

L. R. Nielson, nuevo miembro de la directiva.—La sesión duró mas de 4 horas

Andrés Soriano fué reelegido presidente de la Masbate Consolidated Mining Company en una reunión de los directores de la compañía, celebrada después de la junta anual de accionistas en el Manila Hotel ayer. El único cambio introducido en la junta de directores de la citada empresa minera fué la elección de L. R. Nielson con motivo de la retirada de Benito Razón.

Los nuevos funcionarios de la compañía son: Andrés Soriano, presidente; J. Fraser Brown, vice-presidente; Eduardo Roxas, director y tesorero; Adrian Got, J. H. Sampson, Henry J. Belden y L. R. Nielson, directores. Angel Varela reemplazó a León A. Laras como secretario de la compañía.

La junta de accionistas duró más de cuatro horas puesto que unos cuantos tenedores de acciones pidieron una revisión de los libros de la compañía, como formulismo previo a la celebración de la sesión anual. Después de la elección de la junta de directores, una minoría encabezada por L. J. Coote y representada por Juan Nabong, consejero legal, protestó alegando que la elección era ilegal.

Para evitar obstáculos a los procedimientos de rigor, el Sr. Soriano retiró la candidatura de Benito Razón dejando libre el camino a los de la minoría para dar paso a sus candidatos. Este arreglo hecho por el Presidente Soriano fué acogido favorablemente por la minoría.

Descontando algunos incidentes menores formulados por el bbloque de la minoría, la junta se concluyó con la aprobación del informe de las actividades de la empresa minera durante todo 1935.

Estuvieron representadas en la Junta General de la Masbate Consolidated Mining Co. 47,000,000 de acciones de 50,000,000 de que se compone el capital de la compañía, o sea un 94% de los votos.

La elección de L. R. Nielson como director fué debida a que por el voto acumulativo de que disponía, multiplicando sus votos por siete, pudo elegirse a sí mismo.

"ROSE MARIE" EN EL TEATRO IDEAL, HOY

Nelson Eddy y Jeanette MacDonald en 'Rose Marie'. Con estas dos luminarias encabezando un elenco de mil personas entre bailarines, indios, jinetes, actores de caracter y 'extras', se exhibe hoy con gran exito en el Cine Ideal la opereta, 'Rose Marie', de la Metro-Goldwyn-Mayer.

Entre los actores que integran el reparto, se cuentan, George Regas, Lucien Littlefield y cinco de las 'beldades' Metro-Goldwyn-Mayer Julie Laird, Sandra Shone, Pauline Brokke, Kay English y Claire Meyer. Estas muchachas, con excepcion de Miss Shone, quien hace su debut cinematografica en 'Rose Marie', figuraron entre las preciosas 'casquettes' de 'Oh, Marietta.'

Algunos de los brillantes fragmentos y escenas de las operas 'La Tosca' de Puccini y 'Romeo y Julieta' de Gounod forman parte principal de la opereta 'Rose Marie'. Entre las canciones mas notables, estan 'The Indian Love all', interpretada por Miss MacDonald; 'Rose Marie, I Love You' y 'Song of the Monties' cantados por Nelson Eddy.

La escena del baile indio es de los mas pintorescos y grandiosos. En este baile llamado 'el baile del Pilar Totemico' toman parte todos los actores y 'extras' del reparto. Ocho camaras—numero que representa un 'record'—tomaron esta colosal escena.

SE EXONERA A UN TESORERO

Eusebio Dimaano, tesorero provincial de Ilocos Norte, ha sido exonerado por el Departamento del Interior de las acusaciones administrativas presentadas contra el mismo, y que de resultas de las investigaciones practicadas resultan faltos de mérito.

Se acusaba al tesorero Dimaano de haber infringido ciertas regulaciones sobre la contabilidad dictadas por la Auditoría General. El tesorero sometió las explicaciones detallando todo lo que había pasado y sus explicaciones fueron aceptadas y consideradas satisfactorias por el mismo Auditor General quien personalmente pidió el sobreseimiento de las acusaciones.

Por otro lado el Departamento ha ordenado igualmente la suspensión del que fué tesorero municipal de Bulusan ahora tesorero de Barcelona, Sorsogón, durante dos meses, por insubordinación y por desobediencia.

El tesorero suspendido se ... a reducir su sueldo cuando en ... ta del estado económico des... ble del municipio de Bulusan ... impuso un plan de rehabilita... con reducción general del sa... de todos los funcionarios.

EN LOS CINES HOY

CAPITOL—"Dr. Socrates".
GRAND—"Harmony Lane".
IDEAL—"Rose Marie".
LYRIC—"Fang and Claw".
METROPOLITANO—"The Littlest Rebel".
STATE—"Magnificent Obsession".

Se Exhibe Hoy

CAPITOL

10 A. M. Primera Función
DESPUES: 11:50, 1:40, 3:30, 5:20, 7:10, 9:00 P. M.

Contra las desplegadas armas de sus enemigos los secretos de la vida y muerte fueron su única defensa! El grandioso astro de "Black Fury" en su papel mas terrorífico como "Scarface" de la medicina!

ANN DVORAK • BARTON MacLANE
ROBT. BARRAT • JOHN ELDREDGE

ATRACCION ADICIONAL
RUTH ETTING
en
"NO CONTEST"
(MUSICAL EN DOS PARTES)

GRAND
AIR CONDITIONED
HOY
Primera Función 10 A. M.
MATINE HASTA 3:30
30 y 70
LOS ROMANCES DEL HOMBRE QUE ESCRIBIO "MI VIEJO HOGAR EN KENTUCKY."

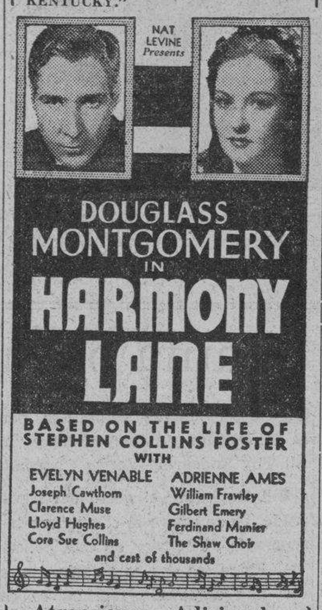

Atracciones Adicionales
"TENSE MOMENTS"
Deportes
"SIMPLE SIMONS"
Caricatura Comi-Color

EN EL CINE STATE

Actualmente se esta exhibiendo en el Cine Estate uno de los dramas mas absorbentes de la Universal. Se titula, 'Magnificent Obsession', con Irene Dunne y Robert Taylor en los papeles principales.

La accion de este drama se desarrolla en Paris y en los Estados Unidos. La pelicula es una adaptacion de una de las novelas de mayor circulacion escrita por Llyod C. Douglas.

Con Robert Taylor y Miss Dunne trabajan tambien en la pelicula, Charles Butterworht, Betty Furness, Sara Haden, Henry Armetta, Ralph Morgan, Cora Sue Collins, Arthur Treacher, Beryl Mercer, y Gilbert Emery.

En el cliche, Irene Dunne y Robert Taylor.

Dueña de una lancha emplazada por la Aduana

Que los diablos de la velocidad hacen de las suyas no solamente en las calles de Manila, es decir en tierra, sino también hasta en los dominios de Neptuno, se comprobó ayer mañana cuando la oficina de Aduanas concedido un plazo de 48 horas a la dueña de la lancha "Salvadora R." para que explique por que no debe ser sometida a una acción administrativa por haber dicha embarcación infringido las reglas aduaneras sobre la velocidad de las embarcaciones.

Según informes oficiales, la lancha fué sorprendida a las 3:49 de la madrugada del 5 del actual navegando en el rio Pasig a una velocidad que excede del limite permitido por las reglas aduaneras.

Según estas reglas, las lanchas no pueden navegar a una velocidad de más de 4 nudos en el trecho del rio Pasig comprendido entre el sitio donde está el Hospicio de San José y la bocana del rio, y no más de dos nudos desde el canal que conecta la parte interior del Puerto y el Rio Pasig.

La dueña de la lancha "Salvadora R." es la Sra. Esperanza Barcelo de Fabella, residente en Mandaluyong, Rizal.

EN EL CINE CAPITOL

Paul Muni en 'Dr. Socrates'.

La pelicula que ahora se exhibe en el Capitol en la que se combinan sensacionales aventuras con un glorioso romance, esta calcada de la popular novela de W. R. Burnett, autor de "Little Caesar".

La trama se desarrolla en Muni, y refleja la vida de un medico pueblerino, que un tiempo fue un gran cirujano de la ciudad, que perdio su fe en si mismo al ver morir sobre la mesa de operaciones a su propia novia. Reducido a la vida de un pequeño pueblo donde busco refugio para sus nervios debilitados por la emocion, el Dr. Socrates fue obteniendo pequeños triunfos hasta que una pandilla de ladrones de banco y asesinos aterrorizo la vecindad.

Secuestrado por los bandidos y llevado a su escondrijo para curar las heridas de algunos de los tulisanes heridos durante un encuentro a tiros con la policia, consiguio reconocer y tener presente el escondrijo. Cuando regreso al pueblo facilito a la policia todas las necesarias informaciones y guio personalmente a los agentes de la ley para la captura de la banda.

Anciano muerto por un automovil

Lucio Hernandez, un anciano de 64 años de edad, murio anoche en el Hospital General victima de las lesiones que sufrio cuando fue atropellado por un automovil a las 5:45 de la tarde de ayer en la prolongacion de la Avenida Taft. El anciano residia en la calle Sandejas, Pasay.

El supuesto causante de este atropello ha sido el automovil PU31453 que en aquella ocasion estaba ocupado por dos marinos americanos. Despues de atropellar al anciano, el chofer lo recogio de la via publica, lo condujo al Hospital General y fue a dar parte de lo ocurrido a la policia de Pasay.

Herrera pide exención para los damnificados

Permisos de construccion gratis propone el concejal Mateo Herrera, chairman del comite de ingenieria y obras publicas de la ciudad, para los damnificados en el incendio de la calle Latorre, cerca de Magdalena, Binondo. La Junta Municipal ha aprobado la mocion.

El concejal Herrera ha informado que su secretario, Petronilo Lopez, va a ayudar a los que desen conseguir permiso gratis cuando el Alcalde apruebe su proyecto.

Theatre de Luxe STATE
DELIGHTFULLY COOL-COMFORTABLE
PERFECT VISION

HOY
Primera Función 9 A. M.
PRECIOS DE MATINE
HASTA 3 P. M.

LYRIC

SE EXHIBE HOY
PRIMERA FUNCION: 10 A. M.
Después: 11:50, 1:40, 3:30, 5:20, 7:10, 9 P. M.

"ROSE MARIE" Ha Batido El Record De Taquilla del "NAUGHTY MARIETTA" Durante Los Dos Primeros Dias

IDEAL
THEATRE OF STARS

SE EXHIBE HOY

Primera Función 8:30 A. M. Después: 10:35, 12:40, 2:45, 4:50, 6:55, 9:00

NO HAY PRECIOS DE MATINE

3 Vivas por este Duo de Cantantes y del Amor!

LAS ESTRELLAS CANTANTES de "Naughty Marietta" ahora en otro de sus grandes éxitos de canto... en un romance encantador... en una sensacional obra musical! Como sentirá la emoción de la aventura de una estrella cantante de opera que va a traves de los bosques con uno de la policía montada... a quien no conocia de nombre pero cuyas caricias le hablaban de su gran amor! Le gustará esta preciosa obra repleta de melodias... entretenedora!

300 Cantantes montados a caballos encabezados por Nelson Eddy en "Song of the Mounties".

Jeanette MacDONALD
NELSON EDDY
in
Rose Marie
REGINALD OWEN • ALLAN JONES • JAMES STEWART
ALAN MOWBRAY • GILDA GRAY
Directed by W. S. VAN DYKE — Produced by HUNT STROMBERG

Cantos de amor que le gustarán!

Jeanette MacDonald y Nelson Eddy en la inmortal canción "Indian Love Call" y oiga también sus preciosas voces en "Rose Marie, I love you", "Serenade Just for You", "Pardon Me, Madame" y otros gloriosos triunfos de cantos!

A METRO-GOLDWYN-MAYER PICTURE

M.E.C.D. 2016

Siluetas de RADIOLANDIA

POR S. SELECTOR

"Are You Listening?" Yes, sir! ...obre todo, cuando en ese progra...a figuran cantantes en español, ...omo el viernes antepasado, en que ...onchita Asanza, Andrea Badurria ...Mario del Río nos obsequió ca...a uno con una bella canción en ...icho idioma. La primera nos de...eitó con "Amores de Estudiante", ...l tenor Del Río con "Ojos Ne...ros", y Andrea con otra canción ...e amor que no pude pescar (el ...ítulo, se entiende). ¡Vengan más, ...amas y caballeros!

Cuando creía que Dalisay Alda..., por haberse graduado ya co...o profesora en canto, nos deja...a en la palestra y no la volveria...os a oir en el radio, ¡ecce diva!: ...lizalde y Cía., en un programa ...uyo de la semana pasada, nos la ...izo oir, acompañada por Aristón ...vellino (y por nuestra admiración ...e artistas). Cantó: "Indian Love ...all", "Ang Dalagang Filipina", ...Cuckoo, Shall I Grow Old?", y ...Kung Iibig Ka". ¡Piramidal!

"Hispania", en su primera apa...ición de este mes, se vistió de ...ala. Cual en cinta cinematogra...ica sonora desfilaron ante el mi...rofono: Ricardo Cardel, cantan...o "Golondrinas" y Lourdes Carva...al, haciéndonos cavilar con "Com...rendo", ambos acompañados al ...iano por Rafael Artigas; Elsa ...oria, embriagándonos con "La Bo...rachita" y "Mystery Singer", can...ando por primera vez, en español, ...Niñón", los dos acompañados por ...ristón Avelino; y la joven can...ante Monserrat Trápaga, hija del ...rofesor y pianista del mismo ape...lido, que la acompaño haciéndo...os oir "La Monjita" y "Talavera". ...Enrique de Maristela se nos reve...ó como un buen declamador re...citándonos la poesía "El Rosario ...de Mi Madre", y luego, con Juan ...Martín, otro buen declamador, en ...el diálogo célebre de "Don Alvaro, ...o la Fuerza del Sino", drama mag...nífico del Duque de Rivas. "Ba...lkuling", a quien todos conocemos ...por sus chistes y ocurrencias, nos ...hizo pasar un buen rato con una ...conferencia sobre el sueño de co...lor de rosa (pero en prosa) que ...tuvo aquella tarde.

"Rumbalandia", caprichoso pro...grama de Radio Manila, es una ...mejora muy nueva. Of dicho pro...grama esta semana, por primera ...vez, y se me figuró estar presen...ciando una película sonora sudame...ricana en que tanto las ellas como ...los ellos se contornean bailando, ...lanzan miradas fulgurantes, etc., ...etc. y cual sierpes erguidas parecen ...comerse mutuamente. Las rumbas ...que oí, entre otras, fueron: "Ma...má Inés", "Maní", y "El Sombre...ro de Pascual". ¡Quién pudiera ser ...rumboso"!

El concierto de graduación de la ...Sra. Lourdes C. de Razon, Mary ...Suzner, y José Maceda, disemina...do por KZRM desde el Salón de ...San Beda, fué soberbio y pirami...dal por su calidad y extensión. Co...mo alumnos de la Academia de ...Música de Manila los tres graduan...dos demostraron su pericia en sus ...artes, la Sra. de Razón, como ex...celente soprano, y los otros dos ...como eximios pianistas. A la pri...mera de las citadas el público ar...tístico la conoce ya muy bien y ...la ha aclamado como profesora ha...ce muchísimo tiempo. Por falta de espacio no me ocupo de ese programa con la detención que se merece.

CARTA ABIERTA

CONTESTANDO UNA ALUSION

Manila, 3 de marzo, 1936.

Al Sr. "Titino".

Muy señor mío:

En su última "Radiomanía", que aparece en el número de febrero próximo pasado en una revista, alude Vd., personalmente, a "cierta cantante que anteriormente dirigía un programa en español en KZEG", diciendo, además, que "el público tolera pero no para siempre, el que esta clase de cantantes repita sus cantos con una frecuencia con que cambian de trajes." Dice, también, que esta cantante "ha tratado de conquistar la cumbre de la popularidad con lo poco y mal que sabe en arte de la música. Ella, según hemos observado, no sabe más jue cuatro o cinco cantos, y con los mismos ha estado hiriéndonos el oído por espacio de meses" etc. En gracia a la caridad cristiana no me ocuparé de la redacción de esa nota y de otras, que bien merecerían algún retoque. Pero sí llamo su atención al hecho de que, entre líneas, se puede leer el verdadero nombre de la cantante aludida, sin necesidad de gran esfuerzo de imaginación, no precisamente por lo que inexactamente dice de ella, sino porque sólo ha habido una cantante en español que ha dirigido un programa en esta lengua en la mencionada estación KZEG. Y, de paso, le llamo también la atención al hecho ulterior de que aún está vigente la Ley de Libelo y que sus alusiones podrían considerarse comprendidas en sus disposiciones.

Y ahora, refutando sus alusiones, paso a manifestarle que la aludida cantante no es ni mucho menos tal y como Vd. pretende pintarla ante su público. Si bien no es una cantante de las de gargantas más privilegiadas, canta mejor que otras, y, sobre todo, tiene gusto artístico, sentimiento y expresión que no se encuentra... en otras con quienes Vd. no se mete. Además, acudiendo a la colección de este periódico, cualquiera podrá comprobar, repasando las "Siluetas de Radiolandia", que dicha cantante no es de las que repiten canciones, pues cuenta con un vasto y escogido repertorio que ya quisieran otras muchas poseer, y que si ha repetido al[illegible] ha sido después de algún tiempo, y puedo añadir que a petición de alguien.

Mucho más podría decirle a Vd., Sr. Titino, sobre su desgraciada nota. Mucho más podría manifestar al público que esto lea en favor de la apreciada cantante a quien Vd. alude y que está muy por encima de sus diatribas y dicharachos. Pero me abstengo de decir nada más para que no se figure Vd. ni nadie que esa cantante necesita defensores en la prensa que quiebren lanzas con Vd. o con cualquier otro que trate de desprestigiarla en uno u otro sentido. Las lanzas no se rompen en la prensa; se rompen en otra parte.

Aconsejándole, pues, que se rectifique en todo cuanto ha dicho de la tantas veces mencionada cantante, en bien de la verdad y de la caballerosidad, quedo de Vd.,

Caballerosamente,

L. A.

Tambien hay Carnavaladas en el "Aire"

Qué pasa cuando uno quiere ser gracioso sin conseguirlo

Por MANUEL MARCOS

"Carnaval perpetuo en el aire." Parece una frase absurda, pero no lo es; es una verdad estupenda. Cantantes "aereos" hay que no nos revelan, ni revelaran, sus propios nombres. Si es una "ella," da un nombre qeu suena a flor, a dulce, a fruta o a estrella. Si es un "el," lleva un nombre enrevesado, o un nombre poco conocido, aspero, o perruno. Y esto no ocurre solamente aquí. Ocurre donde quiera que haya una estacion de radio.

Si en el carnaval terreno se dan bromas, unas graciosas y otras pesadas, en el del aire tambien se estilan. El anunciador nos dice que tal o cual cantatriz, tiene, por ejemplo, alta la nariz, y luego resulta que tiene una que ni con microscopio se ve. O, en vez de esto, nos dice que la soprano, que no esta a mano sino al oido, tiene dos ojos como dos fuegos fatuos; o como dos luces de Bengala. Y luego resulta que esa soprano es tuerta o bizca, o, en fin, padece de las pupilas.

Otra broma algo pesada, si no muy pesada, es la de algun anunciador que se las echa de gracioso. Queriendo hacernos reir nos hace cerrar el aparato, por no reirnos de el. Otra broma, una mas "graciosa," es eso de que aparezca en el periodico, que tenemos en la mano, este o el otro programa y que, al llegar la hora señalada para el mismo nos hagan oir unos cuantos discos de fonografo en vez del programa anunciado, sin que nadie nos diga nada sobre el.

Tambien, en el carnaval perpetuo del aire, hay disfrazados. Hay quien se presenta como "Miss," habiendo dejado de serlo hace tiempo y por ser la cara mitad de alguno, para quien, quizas, resulta demasiado cara. Tambien hay quien se nos presenta haciendonos creer, por su voz melifluа, que es un adolecente, cuando en su casa tiene mujer e hijos talludos. Tambien hay quien tomariamos por extranjero, por su manera de expresarse en ingles o español, o tagalog, siendo, en realidad, nepa de pura cepa." Tambien hay "niñas" de pocos abriles que tal vez ya saben muy bien donde les aprieta el zapato, y que por su voz, en el radio, nos parecen unas mujeres hechas y derechas (es de suponer.) Y del mismo modo oimos voces cascadas, cavernosas, que nos hacen creer que quien nos habla o canta es hermano de Matusalen, cuando en realidad es un mozalbete de corta edad, casi "de pecho" Todas estas y algunas otras que no menciono son las bromas del "carnaval perpetuo del aire," (perpetuo aire de carnaval).

Si en la "Ciudad del Momo" nos presentan todos los años infinidad de instalaciones en que se exponen muchas variedades de cosas y "cositas," en nuestro "carnaval del aire" no tenemos en Manila mas que tres puestos de exhibiciones, que son nuestras tres estaciones de radio. Pero por cada una de estas podemos disfrutar del baile, del teatro, de conciertos, deportes o juegos deportivos, y de una infinidad de atracciones variadas que algunas empresas esplendidas nos presentan hoy o mañana. Hasta carreras de caballos. Y si en la "Ciudad del Momo," templo de adoracion de tantas, tantos (y tintos), se oyen todos los idiomas conocidos y por conocer, en la Radiolandia universal se oyen mas, y mejor o peor hablados. Ambos carnavales son unas Babeles en cuanto a idiomas, disfraces, costumbres y, sobre todo, son unos verdaderos productores de bullicio, de diversiones, de chismes, cuentos y.... de todo lo que el lector se pueda figurar.

No es mi animo ir contra el "carnaval del aire", como aqui llamo a las radioemisiones que por nuestros radioreceptores oimos. Mi unico objeto es establecer la semejanza estrechisima que en mi concepto existe entre ese entretenimiento, o "centro" de entretenimientos que llamamos Carnaval de Manila, y el que se nos proporciono por medio de las ondas, largas y cortas, no solo en Filipinas sino en todos los paises del mundo.

¿Por que habria yo de atacar al "carnaval del aire," cuando todos vivimos en otro carnaval perpetuo, el de la vida social de nuestros tiempos, en donde todos no son lo que son, ni tienen lo que tienen ni saben lo que saben? Hay, por ejemplo, quien con el disfraz de un seudonimo lanza chinitas contra personas que estan muy por encima de todo lo que pueda decir el mismo, escudado por las galeradas de un periodico y parapetado tras su nombre de pluma.

Aceptamos "el carnaval del aire," el de Luz, y el de nuestra sociedad, porque hemos nacido para vivir, precisamente en un mundo en que "Todo es segun el color del cristal con que se mira," como dijo Campoamor haciendo vibar su lira.

Los tubos de metal usados por 48 fabricas de radio

Los nuevos radios de 1936 revelan innovaciones sorprendentes, aunque de entre ellas la mas notable es lo que se refiere al empleo de tubos de metal.

Estos pequeños "cartuchos metalicos" en nada se asemejan a sus predecesores los tubos vacuos de cristal. Estan hechos de diferente diseño y construccion y son enteramente distintos que merecen una clasificacion separada.

Los ingenieros que construyen receptores de radio le diran a usted que—estos cartuchos metalicos son los que semejan vedaderos tubos de radio y los de cristal no! El cristal fue originariamente usado porque era necesario para sostener un vacio, y el procedimiento mas natural era imitar las bombillas electricas. Sin embargo, dicen los ingenieros, se sabia desde hace mucho tiempo que los receptaculos de cristal estaban lejos de ser ideales en los trabajos de radio, toda vez que el cristal no puede ser amoldada mecanicamente con la extrema precision que requieren los circuitos electronicos.

La invencion de un deposito especial de metal, y el desarrollo del proceso de soldadura electrica han permitido al fin a los ingenieros de la radio, llegar a su meta—un tubo exactamente construido cual debe ser todo tubo de radio. Los ingenieros pueden trazarle graficos de las ventajas tenicas, pero para el hombre poco avezado los tubos de metal significan buen tono, limpio de toda clase de ruidos internos; mejor recepcion de onda corta; un funcionamiento fiel del radio; y una mas facil insercion de los tubos que ahuyentan toda intervencion de expertos.

Los nuevos tubos han sido adoptados por 48 principales fabricas de radio de los Estados Unidos.

Una estacion del Japon usa el castellano

Dedica un programa especial a los países de la América del Sur

Por ESTATICA

Para los aficionados a la onda corta que durante estas mañanas apacibles van sondeando el espacio con sus aparatos para oir estaciones emisoras distantes, ha sido una verdadera sorpresa un programa diseminado por la nueva estación de onda corta de Tokio, de la Corporación Internacional de Radio Japonesa, en las primeras horas de la mañana del martes, 10 del actual.

El programa iba dedicado a los paises de Sud-America y la novedad que trajo fueron los anunciadores que hablaron en correcto castellano, aparte de una alegre y placentera musica japonesa, pues que en musica tambien se va modernizando el Japón.

Dicho programa fué sintomático de la normalidad que reina en Tokio después del lamentable golpe militar, y demuestra una vez mas un laudable esfuerzo de la nación japonesa de fomentar la buena voluntad y las relaciones amistosas con los demás paises.

El programa concluyo casi a las siete de la mañana cuando la voz de una japonesita habia anunciado claramente en castellano que aquel programa iba dedicado a los países de la América del Sur y que confiaba que les haya agradado asi como a los otros paises del mundo que les hayan podido oir. También hubo otro anunciador que hablo en castellano, luego en ingles y finalmente en japones. Este anunciador se despidió diciendo: "Adios a cada uno, y adios a cada nación".

La recepción de onda corta durante estos dias es bastante favorable, sobre todo Londres, Alemania, Rusia, Paris, Madrid y Holanda. En la mañana del martes la estación de Londres habia diseminado el sensacional partido de foot-ball entre el equipo de los Estados Unidos y el de Inglaterra, que culminó en el triunfo de los americanos.

El concierto de Paquito Buencamino se oira hoy

Paquito Buencamino, Jr. dirige un "Romance Musicale Concert" en la estacio KZRM hoy, Sabado, 14 de Marzo, de 7:30 a las 8:15 p. m. En este su interesante programa escogio el a ejecutar sus mas favoritas piezas clasicas muy melodicas, pues son obras de Liszt, Debussy, Chopin y Niemann. Con la cooperacion del veterano y popular violinista Sr. Serafin-Payawal, y del no menos conocido Tenor Vicenting Villanueva, los radioescuchas por seguro, estaran muy satisfechos de este "Romance Musicale Concert" que por primera vez ha de dirigir Paquito Buencamino.

F. BUENCAMINO Jr.

El programa es como sigue:

1. (a) Minstrels .. Claude Debussy
   (b) Concert Study in D flat—Franz Liszt
   Piano solo por Paquito Buencamino.
2. "The Swan" .. .. C. Saint-Saens
   Solo de Violin por el Sr. Serafin Payawal. Acompañado por Paquito Buencamino.
3. Vocal Selection from the opera, "La Boheme" .. .. .. Puccini
   Solo de Tenor por el Sr. Vicenting Villanueva. Acompañado por Paquito Buencamino.
4. "Gardens in Spring".. .. Walter Niemann.
   Solo de Piano por Paquito Buencamino.
5. "Souvenir" .. .. .. Franz Drdla.
   Solo de Violin por el Sr. Serafin Payawal. Acompañado por Paquito Buencamino.
6. "Ricondita Armonia" (Tosca)—Puccini.
   Tenor solo por el Sr. Vicenting Villanueva. Acompañado por Paquito Buencamino.
7. (a) Valse Brillante op. 34 No. 2—Chopin.
   (b) Nocturne in C Minor op. 48 No. 1 .. .. Chopin
   Piano solo por Paquito Buencamino.
8. "Melancholie" .. Albert E. Wier
   Violin solo por el Sr. Serafin Payawal. En el Piano Paquito Buencamino.
9. "Rigoletto" .. .. Verdi
   Tenor solo Sr. Vicenting Villanueva. Acompañado por Paquito Buencamino.

PROGRAMAS de RADIO

KZIB

Sabado, Marzo 14

7:00 p. m.—Notas del mercado.
7:05 p. m.—Anuncios—Teatralerias.
7:15 p. m.—Programa Especial.
7:30 p. m.—Numeros suplicados.
7:40 p. m.—Programa de la Scott's Emulsion.
8:00 p. m.—Aklan Association.
Jose M. Reyes, Lourdes Perez, Esparanza Garma, Beatriz Alba, Tomas Carpio, Dr. F. B. Sarabia (discurso), Angela Roldan, Patrocinio Ong (Miss KZIB), Juan S. Ong, Juez Jose M. Hontiveros (discurso).
9:00 p. m.—"Hilom ni Balagtas".
Cornelio C. Ortega, Amado Encio, Rosendo Santos, Gabriel Dizon, Carlos B. Zamora, Felicidad Angeles, Efrem D. Santiago, Gabriel Dizon, Rosendo P. Santos, Lucia Bohemia, Demetrio Y. Mina, Jesus Robles, Jaime del Rosario, Elisa Manalo, Dionisio San Agustin, Hawaiian Trio, Jesus S. Esguerra, Consuelo Mercadillo, Jose Esparanza Cruz, Juana Angeles, Martin Manalad, Victorino de la Paz, Antonio Mendoza, Victorio V. Tolentino.

Domingo, Marzo 15

10:00 a. m.—Musica americana y europea.
11:00 a. m.—Potpourri, Programa operatico.
7:00 p. m.—Rev. Stagg.
7:15 p. m.—Westminster Choir.
7:30 p. m.—Phil. Motor Association.
7:45 p. m.—"Il Barbierre Di Siviglia", con el siguiente reparto:
Rosina—Mercedes Capsir, soprano
Berta—Cesira Ferrari, soprano
Conde Almaviva—Dino Borgioli, tenor
Figaro—Ricardo Stracciari, baritono
Don Basilio—Vincenzo Bettoni, bajo
Dr. Bartoli—Salvatore Baccaloni, bajo
Fiorello—Attilio Bordonali, tenor
9:45 p. m.—Ely Ramos.
10:15 p. m.—Variedades.

KZRM

Sabado, Marzo 14

6:00 p. m.—Max Lazo y sus Hawayanos.
6:20 p. m.—Informaciones en castellano.
6:35 p. m.—Informaciones en ingles.
6:55 p. m.—Cotizaciones.
7:00 p. m.—'The Arkansas Ramblers'.
7:15 p. m.—Programa educacional de la U. P. Orador: Dr. Patrocinio Valenzuela.
7:30 p. m.—'Dinner Musicale'—F. Buencamino, jr., Serafin Payawal, Vicente Villanueva, tenor.
8:15 p. m.—Piezas sinfonicas.
8:45 p. m.—Cotizaciones y notas del mercado.
9:00 p. m.—'Meralco Dancing Party' patrocinado por la Manila Electric Company.

Domingo, Marzo 15

2:00 p. m.—Baseball.
5:00 p. m.—Ding Yalong.
5:15 p. m.—Recital de piano de Beatriz Ortaliz—Bachelor of Music.
7:00 p. m.—La hora catolica.
7:15 p. m.—'Musicale'—Manila Trading Center.
7:30 p. m.—Musica de baile—Manila Polo Club Orchestra.
8:30 p. m.—'Filipino Youth'.
9:00 p. m.—El Monitor Comercial.
9:15 p. m.—Musica de estudio.
9:30 p. m.—Hora Gospel.
9:45 p. m.—Concierto sinfonico.

KZEG

Sabado, Marzo 14

2:00 p. m.—Cantos de ayer y de hoy.
3:00 p. m.—Cantos de las Pampas.
5:00 p. m.—La hora del cocktail.
6:00 p. m.—Programa bailable—Lyric Orchestra.
6:45 p. m.—Rosita Contreras.
7:00 p. m.—'Week-end Reverly'.
7:45 p. m.—'Pioneers of the Philippines'.

Domingo, Marzo 15

12:00 p. m.—'Aurelia's Fashion Revue' Julian Silverio, pianista, y F. A. Valeroso, cellista.
1:00 p. m.—'Luncheon Musicale'—Composiciones de Saint-Saens.

FUNDADOR

Brandy Domecq

Destilado a base de vinos viejos de Jerez

FUNDADA EN 1730

JEREZ-ESPAÑA

Oferta Especial!

Estuche Marmolita de Williams "Holder Top"

con una barra de Jabon Williams para Afeitar al precio corriente

y

una barra extra de Williams para Afeitar Gratis

● El estuche Marmolita de Williams, envase "Holder Top", es bellísimo, fabricado para durar toda la vida. Su adaptabilidad para el repuesto, le permite a Ud. conseguir la más alta calidad por el precio más bajo.

Esta es verdadera economía al afeitarse. Y recuerde, una barra Williams dura de cinco a seis meses. Es todo jabón. Un poquito rinde muchísimo, le brinda una espuma, rica, superabundante, que suaviza rápidamente la barba—hace que las afeitadas más lisas sean cómodas y refrescantes.

Para economía—comodidad—conveniencia—use el Jabón de Afeitar Williams, en el estuche Marmolita. Compre uno hoy.

EN EL ESTUCHE MARMOLITA.

L81A

JABON DE AFEITAR "HOLDER TOP"

Williams

De Venta en todas las Boticas y los Mejores Bazares

F. R STEVENS & CO
Distribuidores
227 Calle David, Manila

La SENSACION DEL AÑO!!

374

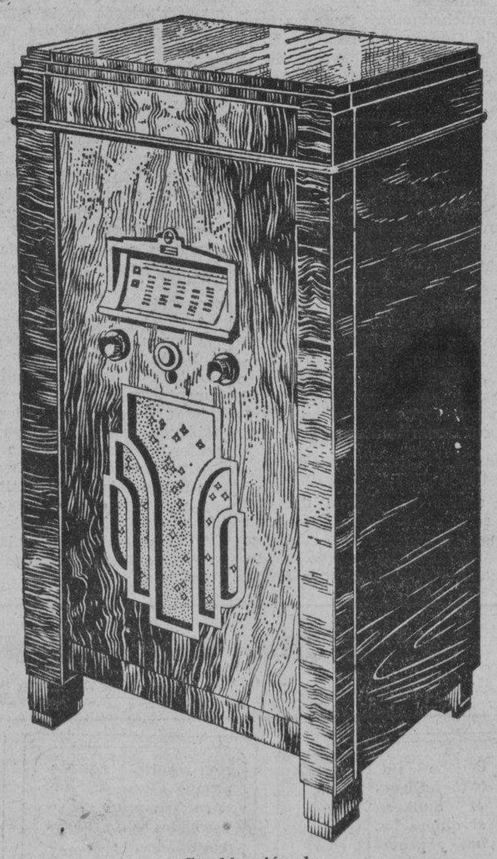

Combinación de

RADIO-FONOGRAFO

PHILIPS

De Toda Onda

Gabinete Diseñado con Maderamen de la Mejor Calidad

—Al Contado y A Plazos—

Ahora Expuestos en nuestro salón

T. J. WOLFF & CO.

66—Escolta—66

P. O. Box 920 — MANILA — Tel. 2-18-17

VEA ·· OIGA

Este Sensacional

RADIO-FONOGRAFO

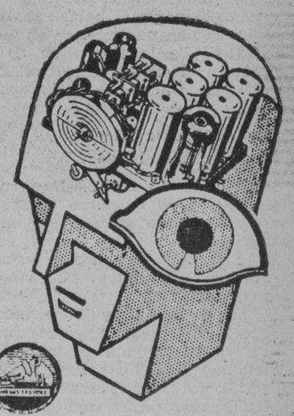

CEREBRO Magico

OJO ≈ Magico

TUBOS de Metal

Por RCA VICTOR

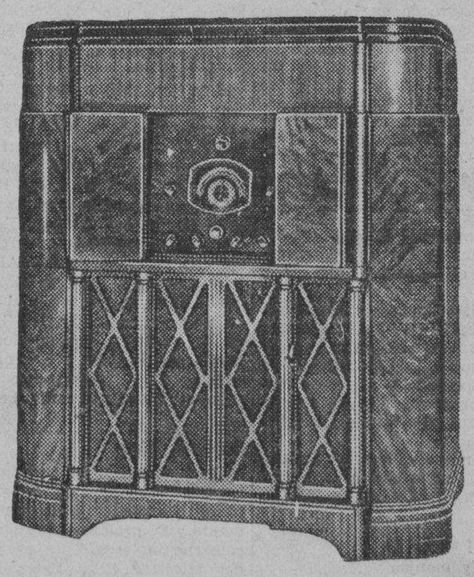

10,000 palabras no pueden describir la calidad de la música que este automático radio-fonografo de Toda Onda produce y se necesitarian otras tantas para describir todas sus asombrosas características. El nuevo "MAGIC BRAIN"—el "OJO MAGICO"—los Tubos de Metal—Resorte Automático para Cambiar Discos—2 soberbios altoparlantes de 12"—Volumen y Tono superando lo del mejor teatro—y su incomparable gabinete. Estas son solamente unas cuantas características que se coordinan para proporcionarle entretenimiento, del mismo modo que cien musicos se combinan en una gran orquesta sinfónica. Emocionese oyendo un nuevo Disco Victor de Gran Fidelidad; oiga al mejor entretenimiento del mundo por medio de la recepción sin igual del "MAGIC BRAIN" de Toda Onda.

₱90.00 mensual

MODELO D 22-1

RCA Mfg., Co.
Distribuidores Exclusivos en I. F.

ERLANGER & GALINGER, Inc.

Cebu — Iloilo — Manila — Baguio — Bacolod — Lucena

M.E.C.D. 2016

EL INFORME DEL COMITE QUEZON SERA UTILIZADO

El Consejo Educacional bajo Palma lo servira como base de sus investigaciones

Adoptar como base de sus estudios, investigaciones y deliberaciones, el informe del Comité de Investigación Educacional creado por el Presidente Manuel L. Quezon, cuando aun era Presidente del Senado de Filipinas, fué una de las resoluciones adoptadas por el Consejo Educacional en su primera sesión celebrada esta mañana en la Oficina de Enseñanza bajo la presidencia del "chairman" del Consejo, Dr. Rafael Palma.

La sesión duró de 10 a 11 de esta mañana, y en ella los miembros del Consejo demostraron mucho entusiasmo por cumplir con su cometido, expresando esta mañana sus puntos de vista en el cambio de impresiones que hubo. Como resultado de la labor de este consejo se espera grandes reformas y mejoras en el sistema educacional del país.

Además de la resolución arriba citada, el Consejo también aprobó las siguientes resoluciones:

De agradecimiento al Presidente de la Mancomunidad, por la confianza depositada en todos y cada uno de los miembros al nombrarles para formar el Consejo Educacional.

Celebrar sesiones todos los miércoles de 10 a 11 de la mañana en la Oficina de Enseñanza, mientras tanto no se designe otro edificio para el particular; y

Pedir la asignación del personal necesario para los trabajos oficinescos del Consejo.

En la sesión de esta mañana, el Sr. Manuel Carreón fué nombrado secretario del Consejo.

Además del Dr. Palma y el Sr. Carreón, son miembros del Consejo Da. Sofía R. de Veyra, Presidente Jorge Bocobo, Presidente M. de los Santos, Presidente Nicanor Reyes, ex-Magistrado Norberto Romualdez, Director Luther Bewley, Director auxiliar Gabriel Mañalac, Decano Francisco Benitez y Sr. Segundo Infantado.

Arden templos y conventos y periodicos

(Continuación de la página 1)

gentes de guardias en las oficinas de otros periódicos derechistas, como "El Debate" e "Informaciones", después que 500 socialistas jóvenes recorrieron las calles clamando amenazas contra la prensa derechista.

Otra turba disparó tiros y arrojó piedras a las ventanas del Café del Norte.

Grandes pelotones de policía tuvieron que acudir a la famosa antigua iglesia de Jesús, cerca del Congreso, cuando se dijo que los incendiarios pensaban quemar el edificio. La iglesia es histórica, y contiene una reliquia cristiana que tiene fama de milagrosa.

Policía muerto en una refriega en Madrid

Un despacho de la Agencia "Reuter" enviado a Londres, dice que un policía había sido muerto y que varias personas habían resultado heridas en una refriega en los alrededores de la iglesia de San Ignacio en el centro de la ciudad. Se dijo que la iglesia se estaba quemando.

Se piensa declarar la ley marcial en todo el país

Madrid, 13 de marzo.—Hay rumores de que el gobierno español está considerando ahora la posibilidad de declarar la ley marcial en toda la república, teniendo en cuenta que van aumentando los disturbios en intensidad y violencia.

Ha habido necesidad de convocar una sesión del gabinete después que los extremistas prendieron fuego al edificio del periódico "La Nación" al salir a las calles un número que contenía ataques a los izquierdistas. Los empleados del periódico fueron salvados por la policía y los bomberos.

El gobierno ha prometido a la embajada inglesa toda la protección a los ingenieros ingleses que están trabajando en el ferrocarril de Zafra, en la provincia de Huelva.

El mismo gobierno ha anunciado que las armas usadas por los que trataron de asesinar al diputado socialista, profesor Luis Jimenez, habían venido de Alemania.

El inspector del ejército es arrestado y encarcelado

Madrid, 13 de marzo.—El inspector general del ejército, Sr. Lopez Ochoa, que ha encabezado la supresión sangrienta de la revuelta en octubre de 1934, ha sido arrestado aquí y encarcelado, mientras espera ser encartado bajo la acusación de haber ordenado el fusilamiento de los rebeldes en la cárcel de Pelayo, sin los debidos trámites legales.

De igual manera, Nilo Tulio, Capitán de la Guardia Civil que era entonces director de la prisión de Oviedo, cabecera de Asturias, fué arrestado y acusado de haber maltratado a los rebeldes, para arrancarles confesiones.

El gobernador de Cadiz ha sido destituído

(Servicio Transoceanico)
Exclusivo a "La Vanguardia"

Madrid, 13 de marzo.—Como resultado de los recientes desórdenes en Cadiz donde el domingo pasado una banda de comunistas echó abajo una bandera swástika del consulado alemán, el gobierno español ha destituído del cargo al gobernador de la provincia de Cadiz.

Amenaza lanzada contra "todos los extranjeros"

(De la "Associated Press")

Madrid, 12 de marzo.—La vasta conflagración de desórdenes extremistas en toda España ha obligado hoy a la embajada inglesa a pedir la protección de los ingenieros ingleses que están trabajando en el ferrocarril.

La embajada ha informado al gobierno español que los ingenieros que están trabajando en la provincia de Huelva, no se hallan tan seguros después de la amenaza lanzada por los extremistas de aquella región contra "todos los extranjeros".

Tiénese entendido que el gobierno español ha informado a la embajada que los súbditos ingleses serían protegidos.

Continua el éxodo de sacerdotes y monjas

En tanto, los sacerdotes y las monjas católicos continuan su éxodo del país, por miedo a actos de violencia de los izquierdistas extremistas.

Éstos trataron de quemar la iglesia de San Salvador en la plaza de Anton Marin, en el corazón de Madrid.

Se han propagado aquí rumores de que los socialistas están pensando vengar la tentativa de asesinato contra el prominente diputado socialista, profesor Luis Jimenez.

Desaprueba las sanciones...

(Continuación de la página 1)

lla, al parecer, en Paris, como emisario confidencial del doctor Hjalmar Schacht, ministro de Economia del Reich y presidente del Reichsbank. La misma fuente de información asegura que el emisario al Ministro de Comercio de Francia, Georges Bonnet, asi como a los mas prominentes banqueros de Paris, que el enorme capital frances invertido en Alemania habra de desaparecer con el colapso financiero del Reich. Atribuyese a von Strauss la afirmación de que Schacht habia prevenido hace una quincena al mismo canciller aleman Adolfo Hitler contra la violación del Pacto de Locarno, diciendo que a la anulación del tratado seguirian probablemente sanciones ruinosas.

Bretaña de oportunidad al Reich aleman para reconsiderar su actitud

Londres, 13 de marzo.—Gran Bretaña, que esta haciendo tiempo para que Alemania pueda tener una ultima oportunidad de reconsiderar su acción, frente a la demanda de sanciones formulada por el gobierno de Francia, ha conseguido esta noche aplazar la acción del canciller Adolfo Hitler remilitarizando la zona del Rhin, durante varios dias por lo menos.

Las otras cuatro potencias signatarias del Pacto de Locarno, que ha sido violado por Alemania, han acordado que la sesión de mañana del Consejo de la Liga de las Naciones en Londres sea una mera audiencia o exposición de las protestas de Francia y Belgica contra la violación alemana. E lConsejo levantara la sesión después hasta el lunes, mientras Gran Bretaña, Francia, Italia y Belgica volveran a estudiar las recomendaciones que van a formular al Consejo, al par que esperando de Hitler su contestación de si va a efectuar o no un gesto conciliador.

Italia vota contra las sanciones anti-alemanas

Un elemento muy autorizado ha declarado que Italia se negó a votar en favor de la imposición de sanciones contra Alemania después que la Oficina del Exterior de Gran Bretaña hubo anunciado que "la puerta esta aun abierta" para que Alemania pueda aun presentar cualquier oferta de paz que quisiese. Se cree que la acción de Italia ha sido una piedra de obstaculo en el camino de la demanda francesa de que se apliquen sanciones militares y económicas contra la nación azi por la reocupación alemana del Rhin.

Otros cuatro países, en favor de Francia

Rusía, Yugoeslavia, Checo-eslovaquia y Rumania han sostenido las demandas francesas de imposicion de sanciones.

Se ha llegado a saber que se habian estancado las gestiones de castigo para Hitler cuando el embajador aleman, doctor Leopold Gustav von Hoesch, visito a los miembros de la conferencia en la Oficina del Exterior, y después que se dijo que las potencias de Locarno estaban redactando una demanda formal para la retirada de las tropas alemanas dentro de 24 horas.

Italia ha informado a las otras potencias que su controversia en Etiopia debe ser resuelta antes de que ella tome parte activa en la solución del **imbroglio** renano. En vista de que Gran Bretaña, con el consentimiento de Francia, ha hecho de la guerra italo-etiopica un caso de prueba de las sanciones de la Liga, se dice que los italianos han adoptado la actitud de que "ningun estadista ingles ni frances puede pedir al pueblo italiano que pelee por ellos bajo cualquiera eventualidad".

Se ha dicho que las mismas condiciones se aplican a cualquier nuevo pacto de Locarno que pudiera formase en adelante, ya que sin el apoyo de Italia, cualquier convenio concluido sera simplemente un pacto anglo-frances.

La actitud de Italia dificulta la situación

La actitud de Italia ha hecho delicada la posición del ministro del Exterior de Francia Pierre Etienne Flandin. Dicese que la demanda en Francia de sanciones contra Alemania es tan fuerte que Flandin ha tenido que decir, en efecto: "Yo no puedo volver a Francia y decir a los franceses que ellos son menos importantes que Etiopia,—que Selassie, Emperador etiope, puede conseguir lo que nosotros no".

Se ha rumoreado que el Capitan Anthony Eden, Ministro del Exterior de Gran Bretaña, ha hecho entrega al embajador aleman de un comunicado pidiendo que Hitler adopte algun gesto conciliador. Esto, combinado con el anuncio de la Oficina del Exterior de la "puerta abierta", ha creado la impresión de que los ingleses todavia esperan ver despejada la situación y resuelta pacificamente la crisis entre Alemania y Francia.

"Mayor aproximación de puntos de vista"

Después de la conferencia de las potencias firmantes del Pacto de Locarno, se publico un comunicado diciendo que "se habia llegado a una aproximación mayor de puntos de vista, y que un pequeño comité de ministros, representantes de las potencias firmantes del Pacto de Locarno, habia seguido examinando la situación en todo el dia. A medida que progresaban las discusiones, se notaba con satisfacción que era evidente que los puntos de vista tendian a aproximarse mas y mas. La proxima reunión del Comité tendra lugar el sabado, a las cinco de la tarde".

El Consejo de la Liga se reune este día

Se ha anunciado oficialmente que el Consejo de la Liga se reunira el sabado, a las once de la mañana, para oir a los representantes de Francia y de Belgica exponer sus casos contra Alemania. La sesión se declarará despues levantada hasta el lunes próximo.

Un miembro de la delegación francesa ha declarado que Francia ha encarecido energicamente de las potencias firmantes del Pacto que recomienden al Consejo la aplicación de las sanciones contra Alemania. Un portavoz frances, hablando de la posición francesa, dijo: "nosotros estamos dispuestos a ir hasta donde es posible en este sentido—ciertamente hasta donde las otras potencias de Locarno vayan con nosotros".

El pacto franco-sovietico es una advertencia a Alemania

Moscu, 13 de marzo.—Un portavoz del gobierno ruso ha declarado hoy que el pacto de asistencia mutua franco-sovietico es la primera advertencia a Alemania de que los amigos de la paz europea estan unidos.

Italia protesta contra las sanciones contra Alemania

Roma, 13 de marzo.—Fuentes italianas bien informadas dan cuenta este dia de que Italia se cree moralmente obligada a protestar contra la imposicion de sanciones contra Alemania, como castigo por la invasion nazi de la zona del Rhin desmilitarizada.

Las mismas fuentes manifiestan que, en vista de que Italia ya esta sufriendo los efectos de las sanciones financieras y economicas impuestas a ella por la Liga, por la invasion de Etiopia, el gobierno fascista no podria tomar la iniciativa en la imposicion de sanciones contra cualquier otro pais. Se ha dicho que no ha habido negociaciones entre Italia, Gran Bretaña y Francia respecto al levantamiento de las sanciones contra la nacion fascista.

La situación es mucho mas grave que la de 1914

(De la Agencia Reuter)

Roma, 13 de marzo.—Mientras la Italia oficial esta examinando con ecuanimidad el resultado de las importantes discusiones en Londres, la situacion comienza a mirarse con cierto asomo de inquietud, debido a la tension general actual en los asuntos de Europa.

Se ha revelado aqui que Dino Grandi, el embajador italiano en Londres, ha informado a los otros representantes de las potencias de Locarno que la presente situacion en Europa es indudablemetne la mas grave desde 1914, producto esencialmente de la politica "arbitraria e inicua" de sanciones seguida por las potencias en Ginebra.

Italia relaciona el caso con el conflicto etiope

Dicese oficialmente que, teniendo en cuenta que la vieja cuestion abisinia no esta aun resuelta conforme a dictados de justicia, Grandi ha declarado en Londres que nada cabe esperarse de Italia, fuera de una actitud de cuidadoso estudio.

Recalcase aqui que esta es la primera vez que Grandi ha asociado el problema abisinio con la crisis renana, y resulta ahora claro que Italia no apoyara las sanciones contra Alemania.

Desmientese autorizadamente al mismo tiempo que Italia esta tratando de entrar en negociaciones con Francia para la eliminacion de las sanciones anti-italianas.

Ambiente de quietud en los centros diplomaticos

(De la Agencia Reuter)

Londres, 3 de Marzo.—Entre el revuelo intenso de los rumores de guerra este dia, los observadores bien informados parecen en general impresionarse con el ambiente de quieta tranquilidad que ha invadido los circulos diplomaticos de aqui, mientras estan tratando de resolver el dificil problema creado por las recientes denunciaciones de tratados por Alemania y su remilitarizacion de la zona del Rhin.

La situacion engendra graves ansiedades, pues se dice que los franceses estan resueltos a adoptar una actitud energica contra Alemania. Por otro lado, cuando el Consejo de la Liga se reuna en el Palacio de San Jaime mañana a las once de la mañana, esperase confiadamente que Francia y Belgica haran constar muy claramente que no planean ninguna accion belica.

Una frase del Capitan Eden

Desde el punto de vista ingles actualmente, ni siquiera se considera ninguna accion militar contra Alemania. El problema capital que el gobierno ingles afronta es, en frase del Ministro del Exterior Eden, "reasentar los cimientos de la paz que han sido socavados por la accion de Alemania".

Esperanzas de un convenio entre las cuatro restantes potencias de Locarno, pero no liquidacion definitiva del conflicto con Alemania, vienen a ser el resumen o compendio de la actividad intensa de hoy en los circulos diplomaticos internacionales de aqui.

En la oficina del Exterior se ha celebrado esta mañana una reunion de los cuatro jefes de las delegaciones de las potencias de Locarno, sesion que se reanudo a la tarde, habiendose expedido, al terminar, un comunicado que decia: "Notase con satisfaccion que se hace evidente un acercamiento mas pronunciado de los puntos de vista". Un punto interesante ha sido la presencia de Neville Chamberlain, Canciller del Fisco, durante la sesion de la mañana.

Los cuatro jefes de las delegaciones de Locarno,—el Ministro del Exterior Ingles Anthony Eden, el Ministro del Exterior de Francia Pierre Etienne Flandin, el premier belga Van Zeeland y el embajador italiano Dino Grandi,—volveran a reunirse otra vez mañana por la tarde, a las cinco, para reconsiderar la situacion a la luz del resultado de la sesion del Consejo de la Liga celebrada por la mañana.

Aun este abierto el camino para Hitler

A pesar de la condenacion inglesa dada ayer, cuando el embajador aleman von Hoesch informo a Eden que el Reich no consideraria la voluntaria retirada de las tropas del Rhin, el Ministro del Exterior ingles ha vuelto a insinuar hoy a von Hoesch que aun esta abierto el camino para que Alemania pueda hacer este gesto espontaneo, y contribuir asi a una solucion pacifica de la situacion.

Las muchedumbres reunidas frente a la Oficina del Exterior a las cinco de esta tarde, esperando la segunda reunion de las potencias de Locarno, se vieron grandemente exaltadas al llegar von Hoesch. Como resultado de la visita del embajador aleman, la reunion quedo retrazada media hora, pero se dijo oficialmente despues que el representante aleman solo habia ido alli por un asunto de poca monta y que se habia entrevistado con Sir William Malkin.

M. Avenol, Secretario General de la Liga de las Naciones, M. Pouritch, representante de Yugoeslavia, el ministro del Exterior rumano Nicolas Titulescu, el embajador frances Corbin y el embajador polaco estuvieron, entre otros importantes diplomaticos extranjeros, en la Oficina del Exterior durante el dia.

La sesión de hoy, puro formulismo

La sesión de mañana del Consejo sera puramente de formulismo, no discutiéndose cuestiones fundamentales. El Consejo solo hara constar la violación por Alemania del Pacto de Locarno y nombrara un comité que discutira e informara sobre el asunto. Este informe sera después sometido a todos los paises signatarios del Pacto de Locarno, lo cual significara varios reuniones posteriores y un sinnumero de discusiones particulares entre los diferentes representantes.

Flandin volverá pronto a Paris

El Consejo se reunira brevemente mañana a las once, para levantar la sesión hasta el lunes. Mientras tanto, creese que el Ministro del Exterior Flandin saldra para Paris dentro de dos o tres dias para conferenciar con sus colegas del gabinete.

El historico Palacio de San Jaime ha sido transformado por un ejercito de obreros en una organización comercial para la sesión de mañana del Consejo.

Se han instalado varios centenares de puestos telefonicos, con comunicaciones con lineas internacionales. En la camara de sesión no hay espacio para el publico, aunque se puede acomodar a unos 50 periodistas.

Mientras tanto, los comentarios de los periodicos de la mañana indican como han interesado y apasionado a la opinión publica los acontecimientos de la semana anterior.

Resolución de condenación

Una resolución aprobada por el comité ejecutivo de la Unión de la Liga de las Naciones, una organización general no partidista integrada por personas interesadas en asuntos internacionales y en la Liga de las Naciones, representa las muchas separadas y espontaneas manifestaciones de la opinión.

La resolución declara que la denunciación unilateral del convenio de Locarno por Alemania, juntamente con su reocupación de la zona renana desmilitarizada, son tanto mas flagrantes teniendo en cuenta las repetidas seguridades dadas por el jefe del estado nazi.

Además de aprobar esta resolución, el comite ejecutivo de la Unión ha decidido asegurar al gobierno de Su Majestad que esta dispuesto a apoyar toda politica destinada a producir un arreglo pacifico de la situación europea comprometida.

Ayer, el Consejo Laborista Nacional, que representa al Congreso de la Unión Industrial, el Partido Laborista y el Partido Laborista Parlamentario, se reunieron para considerar la situación internacional, habiendo expedido, despues de la conferencia, invitaciones a todas las instituciones obreras del mundo, exceptuando Alemania, Italia y Rusia, para que asistan a la conferencia obrera internacional que tendra lugar en Londres la semana que viene. Son esperados unos 200 delegados.

REPUBLICANOS DE AQUI PIDEN REPRESENTACION

Alegan que tienen derecho a estar representados en la convención republicana

Los miembros del Partido Republicano en Filipinas han cursado mediante cablegrama su protesta al Comité Nacional del Partido en Washington, D. C., contra la exclusion de la representacion filipina en la Convencion Nacional que se celebrará el 9 de junio proximo en Cleveland, Ohio.

El mensaje firmado por C. M. Cotterman que antes era miembro del Comité Nacional y ahora es presidente del Comité Insular, dice que es una equivocacion considerar a Filipinas independiente, y por tanto no se debe abolir la representacion de Filipinas en la Convencion Nacional.

He aqui el cablegrama de Cotterman:

"Los Republicanos en Filipinas reunidos en convencion protestan respetuosamente contra la accion del comité al omitir a Filipinas en la convocatoria para la convencion nacional de 1936. Creemos que la accion es ilegal en vista de que el Reglamento que se adoptó en la convencion de 1932 especificamente incluye a Filipinas y el comite no tiene autoridad legal para modificarlo. Vease la opinion del consultor legal el 14 de noviembre de 1935. Ademas no hay razon por que se debe tomar esta accion al presente. Es una idea erronea de que a Filipinas se le ha concedido su independencia. Se proyecta realizar esto diez años desde ahora. El unico cambio realizado es en la forma del gobierno local que constituye la Mancomunidad. Filipinas es aun un territorio americano. Seguimos siendo Republicanos y por tanto estamos privilegiados como siempre a ser representados. Pedimos que la convocatoria se enmiende de tal manera que incluya a Filipinas. Hemos elegido a dos delegados y a dos sustitutos por procedimiento regular Enviaremos sus credenciales por el siguiente correo.

"COTTERMAN

"Presidente del Comite Insular"

Almuerzo de despedida a Brookheim

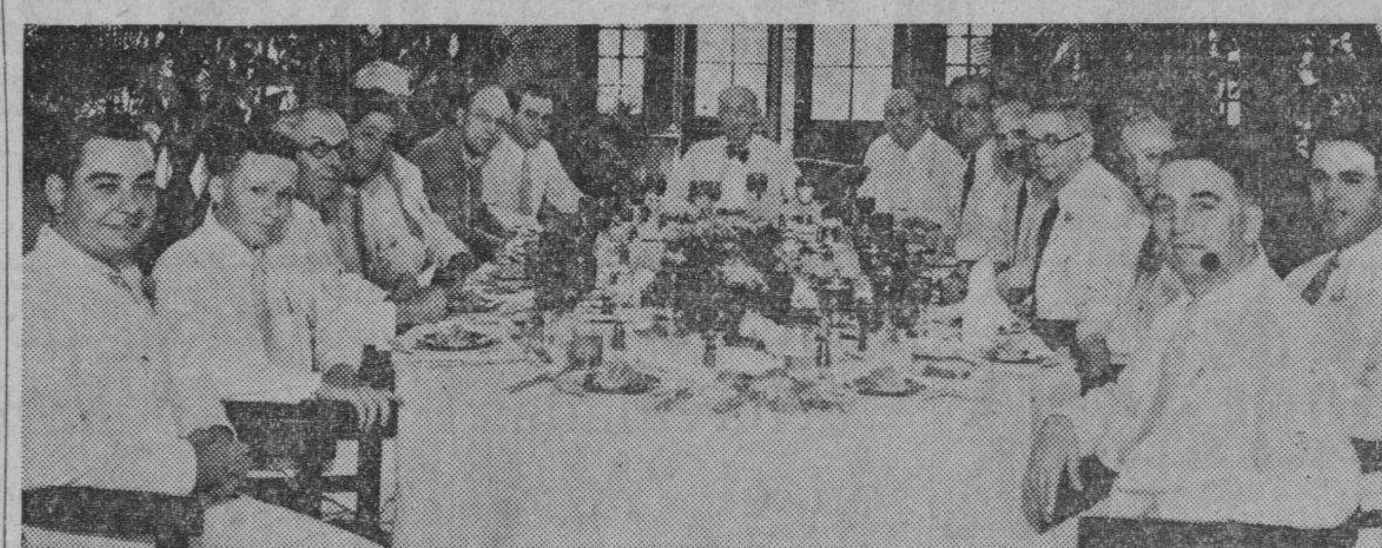

Almuerzo de despedida dado al mediodia de hoy en el Casino Español por la Film Exchange Distributors en honor de Mr. Charles L. Brookheim, Representante en el Extremo Oriente de la Universal Pictures, que se marcha el lunes para Estados Unidos en donde despues de conferenciar con Mr. Carl Laemmle, Presidente de la Universal, será nombrado Gerente de Ventas en todo el mundo de las peliculas Universal, con oficinas en Manila. Además del huesped de honor, al acto asistieron L. de Prida que interinará como Gerente de la Universal Pictures en el Oriente; C. E. Almy, C. Core, D. Henry, D. Ledesma, H. Everett, V. Rufino, R. Bramble, I. Cohen, G. Joseph, R. Bramble jr., O. S. Cole, Sr. Trillo y A. Carpi.

ACTIVIDAD EN LA ASAMBLEA

(Continuacion de la pag. 1)

varios, uno más declarando haber visto en su precinto la preparación de muchas balotas por una sola persona. Entre los abogados del recurrido y el mismo recurrente se trabaron frecuentes escaramuzas legales que el Comisionado Perfecto resolvía con decisiones inmediatas.

Adhesión a Romero en su conflicto con Yulo

Lo de "quisquillosos" endilgado, según un sector de la prensa, por el Secretario Yulo al "floor leader" y miembros de la Asamblea Nacional continuó coleando esta mañana. Así que apareció en el Edificio Legislativo, el Diputado José Romero estuvo rodeado de un corrillo de miembros siendo objeto de testimonios de simpatías y adhesiones. Se presume por varios de ellos la posibilidad de que la actitud adoptada por Romero en el incidente Romero-Yulo, pueda producir un "casus fœderis" entre diputados.

Camacho, Kapunan, Ozamis, Luna, Confesor, Clemente, Veloso, Soliven, se contaban entre los que han hecho a Romero el centro del interés general. Tan palpitante y marcado era tal interés que no es nada remoto que ocupe parte del tiempo y atención del próximo "caucus" de diputados. Es el sentimiento predominante en muchos de ellos la adhesión a todo cuanto es esfuerzo e interés por los derechos, las cortesías y los privilegios que corresponden a los miembros de la Asamblea.

Disquisiciones sobre la palabra "quisquilloso"

Se comentó largo y tendido sobre el epíteto "quisquillosos" colgado a los legisladores y hasta se oyeron frases de abierto desagrado. Bien sea para templar ánimos, bien sea para dar expansión a su sentido de buen humor, Kapunan analizo la palabra 'quisquilloso' que deriva del latín 'quisque' que equivale a "quidam" o "cualquiera". De ahí que "quisquillosidad" monta tanto a "quidamería", de los diputados. Confesor dijo, a su vez, que "diputado quisquilloso" es bueno para ejecutivo "chiquilloso". Y otro etimólogo declaró que "chiquilloso" viene de "chic", que significa "elengatito, posturosillo" o "aristócrata" en oposición a "quidam", "quisque" o "demócrata".

Aparte, Rafols afirma que el Secretario Yulo es el único Jefe de Departamento que impone ante-sala a los diputados.

Division en la cuestion de nombramientos y el Speaker

Pero por otro lado en la cuestion de los nombramientos de jueces de paz como y en la proposicion de devolver las antiguas prerrogativas al Speaker de la Asamblea Nacional, los Diputados están divididos.

El Diputado Nicolas Buendia, dice que aun cuando el voto por el Speaker Gil Montilla, el no está conforme con el plan de devolver las antiguas prerrogativas al espikerato. Sugiere que se consulte primero con el Presidente Quezon como lider del partido y caudillo de la nacion.

Por su parte el Diputado Claudio Sandoval dice que parece ilogico y pueril el deshacer lo adoptado en la sesion inaugural en un esfuerzo de reforzar el caudillaje del Presidente de la Nacion. Los cambios hechos en el caudillaje de la Asamblea se deben primero poner a prueba antes de intentar abolirlos.

Con respecto al incidente Romero-Yulo y los nombramientos de jueces de paz, ademas del Diputado Jose C. Zulueta que en una declaracion ayer sale en defensa del Secretario Yulo, los Diputados Juan Luna y Nicolas Buendia, creen que el asunto se puede arreglar de una manera amistosa sin llegar a los extremos.

Lavides tambien sale en defensa de Yulo

Por su parte el Diputado Francisco Lavides por Tayabas, miembro de la Comision de Nombramientos es uno de los que han expresado su disidencia esta mañana a que la Asamblea Nacional entera sea arrastrada en la actual controversia entre el "floor leader" de la misma, y el Secretario Yulo.

"Si el 'floor-leader' Romero," declara el Diputado Lavides, "ha tratado de entrevistarse con el Secretario Yulo como simple Diputado para gestionar algunos nombramientos, tengo para mi que no debe arrastrar a toda la Cámara en el incidente surgido entre el y el mencionado Secretario Por lo demas, no me consta que el Diputado Romero iba en representacion de sus compañeros de la Cámara".

El Diputado Lavides cree que no se ha tratado de ignorar a los diputados en la seleccion de los jueces de paz puesto que el mismo Presidente Quezon ya les habia informado antes de la politica que ha de seguir en la seleccion de estos funcionarios. Justifico tambien que los Diputados no sean consultados en el nombramiento de los jueces de paz porque de ese modo no se verán con las manos atadas cuando mas tarde tengan necesidad de apelar a la Comision de Nombramientos.

Una contienda legal en Pulilan, Bulacan

(Continuación de la página 1)

razones que tenian los municipes de Pulilan al denegar el permiso. El Juez de Paz Ejercito hizo las veces de un Juez de Primera Instancia, en vista de que Bulacan se quedo sin juez, desde que el Juez Sotero Rodas fue trasladado a otro distrito.

El Presidente Juan Esguerra, de Pulilan, esta dispuesto a agotar todos los recursos legales para demandar responsabilidad del que permitio el "pintakasi" por encima de la decision del concejo municipal, segun se ha sabido en Manila esta mañana.

Esta cuestion surgio cuando el dueño de una gallera de Pulilan solicitó permiso para celebrar "pintakasi" en los dias 12, 13 y 14 de este mes con motivo de la fiesta del pueblo. Por haber sido el dueño de esta gallera el primero en solicitarlo, se le concedio el permiso. Despues se recibio otra solicitud del Sr. Santos Luna para celebrar otro "pintakasi" en los dias 11, 12, y 13 de Marzo, y para que no hubiese cuatro dias de gallera, pues la ley no autoriza mas que tres, las autoridades municipales desaprobaron la segunda solicitud, provocando una tirantez grave porque Santos Luna declaro que abriria su gallera el dia 11 de Marzo por encima de la oposicion de las autoridades. Luna apelo al Juez de Paz de Malolos, que actua de juez de primera instancia, y este expidio un interdicto para que las autoridades municipales no impidieran a Santos Luna que abriera su gallera en dicho dia.

Campaña del arroz se iniciara pronto

(Continuacion de la pag. 1)

El fin principal de la campaña será el de demostrar a los aparceros que disponen del gobierno como un protector y defensor de sus derechos e ilustrarles al mismo tiempo en cuáles son sus prerrogativas y cuáles las medidas adoptadas por el Estado para hacer prevalecer las mismas. Se alega que todas las recomendaciones contenidas en el informe de la Comisión del Arroz no producirían los resultados esperados si los aparceros no se educan en la verdadera situación presente y en los medios que se propone utilizar el gobierno para solucionar los problemas de la industria arrocera. Alégase que la existencia de acaparadores de arroz depende principalmente del estado de verdadero obscurantismo en que se encuentra una parte considerable de los aparceros de Filipinas.

La Comisión del Arroz reanudará sus sesiones, según se ha sabido esta mañana, probablemente a principios del mes de abril, y una de diaria ya están tomados incluyendo sus primeras tareas será la organización de la compañía subsidiaria de la "National Development Company" si el plan halla favorable acogida en Malacañang. Se sabe que todos los pasos preliminare la creación de esta empres do un esbozo de los estatuto de las actividades generale misma. Todos estos requisi están preparados en forma bill que el Presidente Quezo mendará a la Asamblea N de conformarse con todas la del informe de la Comisi Arroz que ahora se halla b tudio en Malacañang.

PODERES D UNA COMISI SE DISCUT

El recurso de José A arguido ante la C Suprema

La cuestion de los pode Comision Electoral fue ayer mañana ante el Trib premo en el caso del rec mandamus interpuesto por putado Jose Angara contra mision. El Diputado Angara de que la Comision no tiene dad de conocer de una pro ferente a su eleccion, en v que la misma ya ha sido c da por la Asamblea Nacio Comision, por su parte, c que tiene autoridad para de la protesta en vista de Constitucion le autoriza a todas las protestas que surg Asamblea.

El abogado Godofredo Re representaba al Diputado arguyó que la Comision E no es absoluta en la decisi elecciones de Diputados, P ma de ella esta la Asambl es su creadora. Si se le a a la Comision decidir tod protestas y cuestiones en la blea, esta seria un poco m una nulidad, y hasta los pueblo, que son servidos por putados, podrian perjudicar

Citó tambien la historia creacion de esta Comision fines que la inspiraron, que en la Ley Jones, y aun misma Constitucion Filipi Asamblea no ha claudicado sus poderes para decidir c electorales, en favor de la C

Un representante de la del Procurador General, arg su parte, en defensa de la sion, que la Constitucion e tiva en sus disposiciones, en tido de que la Comision es co cuerpo autorizado para cuestiones electorales que en la Asamblea. Produjo va rios de sesiones para demo espiritu de las disposiciones rentes a los poderes de la sion, que son absolutos en respecta a cuestiones elect

Carmona dice sus proy

(Continuación de la pág

mente instalada en el seg so del Banco, estara a pa lunes en la planta baja de cio, en el local actualmente do por la division de activ Banco que se trasladara al do piso.

El traslado de la division quεños prestamos a la planta obedece a que hay mucha gen acude a esta division y para mas accesible al publico, se h dido instalarla a la entrada del edificio del Banco.

La division legal tambien trasladada al local ocupado division de archivos, la cu rá a la division de contabili

Se revive el plan de un edificio propio

Con las innovaciones que actualmente introduciendo organizacion interna del B cional y que han demostrado ta de condiciones del edifi ocupa en la actualidad, ha do revivido el plan antiguo vantar un edificio propio cha institucion en el terre tiene en el angulo de las David y Muelle del Banco nal.

Los planos para este pro edificio ya están terminados falta su aprobacion definiti las autoridades del Banco.

Algunos creen ventajoso Banco levantar su propio que reuna las condiciones ne ya que en la actualidad e gando P4,000 de alquiler al el edificio que ocupa. A es el Banco está pagando P4 año en alquiler solamente los 20. años que ya viene o el local, habrá pagado un cerca de un millon de pesos.

Si el Banco levanta su edificio en el terreno que mente tiene, le costará alred unos P300,000 o menos tod

GOCE DEL RICO SABOR DE ESTA MEZCLA DE CAFÉS ESCOGIDOS Y OBTENGA MAYOR PROVECHO

UD. obtiene mayor provecho de cafes escogidos

Es un hecho que cada centavo que Ud. gasta en café Chase & Sanborn proporciona mejor sabor. Su precio es razonable porque compramos grandes cantidades de café.

Café Chase & Sanborn es de calidad superior Se mezclan solamente los cafés más escogidos y de mejor sabor, de manera experta, para dar a su paladar un delicioso sabor.

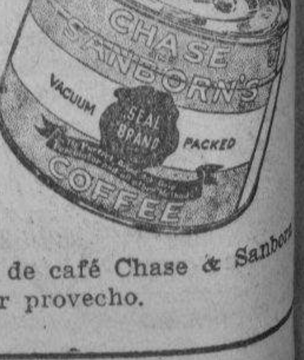

Compre una lata de café Chase & Sanborn y obtendrá mayor provecho.

M.E.C.D. 2016

Cuando el camion sucedio al carabao en la zona del puerto

Interesante reseña del servicio de arrastre que vale millones de pesos.—La idea del Administrador de Aduanas, Morgan Shuster; como se realizo y fue desarrollandose

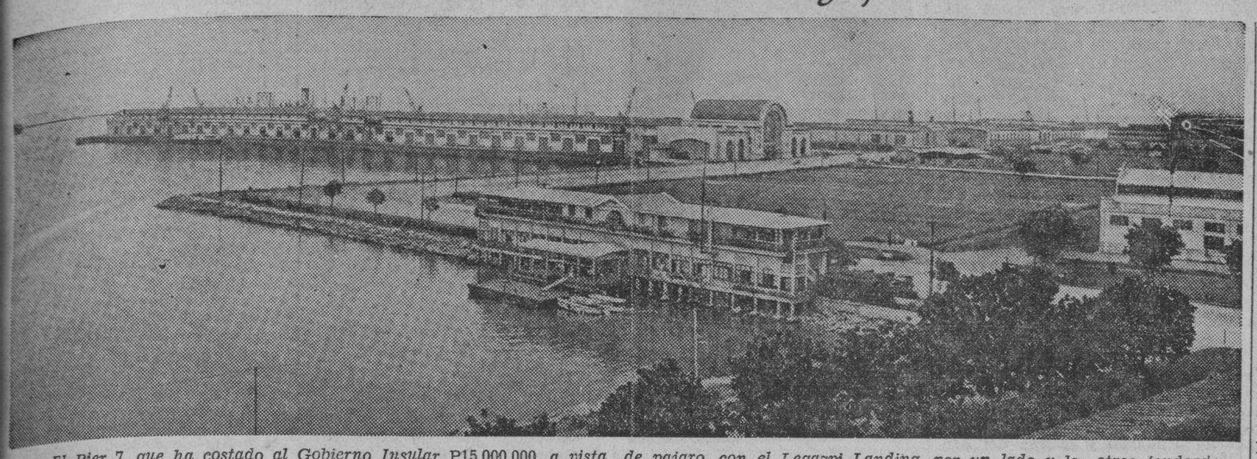

El Pier 7, que ha costado al Gobierno Insular P15.000,000, a vista de pajaro, con el Legazpi Landing, por un lado y los otros fondeaderos, al otro lado. Se ve un "President" atracado al lado norte. Tambien se ven las gigantescas gruas electricas en ambos costados del pier que facilitan la carga y descarga de mercancias. Esta vista se publico en el folleto de la Comision del Puerto en 1929.

Por LEONCIO C. MAGNO
Redactor de La Vanguardia

Uno de los asuntos de palpitante actualidad y que reclama pronta y satisfactoria solucion de parte del Gobierno, es el servicio de arrastre en el puerto de Manila. El contrato de este servicio debe en opinion del que fué Secretario de Hacienda, hoy Secretario del Interior, Hon. Elpidio Quirino, terminar en Mayo de este año.

El presente articulo no tratará de la controversia legal que llegó hasta al Departamento de Justicia y dio lugar a incidentes oficiales; solamente se propone hacer en el una pequeña reseña de este servicio desde la implantacion del regimen civil en estas islas.

Los primeros en el servicio de arrastre

Esta clase de trabajo en el puerto encierra el secreto del progreso del comercio extrangero del pais. El nombre que se ha dado a este trabajo tiene su origen de "arrastrar" (to creep, crawl; to drag along, en ingles) Es un servicio esencial para la carga y descarga y entrega de mercancias.

Los primeros, bajo la soberania americana, que se encargaron de este servicio en Manila, fueron Carman y Cia. Esta empresa retuvo el trabajo hasta el mes de Septiembre de 1903 cuando la comision Civil, a recomendacion del entonces Administrador Insular de Aduanas, Morgan Shuster, fijando una politica, decreto una ley poniendo esta actividad bajo la Aduana.

Vieron una buena fuente de ingreso

El Administrador Insular de Aduanas, Morgan Shuster, vio una buena fuente de ingreso en el servicio de arrastre, y deseoso de dar mas empuje a la hacienda publica y mejorar el servicio, practicó un detenido estudio en la primera mitad del año 1903 y luego, el mismo, personalmente, se presento ante la Comision Civil, bien pertrechado de documentos, incluyendo un inventario de los equipos de arrastre, y urgio el traspaso del servicio de Carman y Cia., al gobierno.

Sin duda alguna, Morgan Shuster, con una clara vision del porvenir consideraba el papel que en el curso de los años jugaria Manila en el comercio del Pacifico, y decidió por eso que el mismo gobierno debia acometer esta importante actividad, rindiendo buen servicio, y al mismo tiempo, manteniendo una buena fuente de ingresos.

Se compro el equipo por solo P29,000

La Comision Civil hizo suyas las sugestiones del jefe de la Aduana y el mes de Septiembre de 1903 aprobo la ley No. 897, destinando P29,000 para la compra del equipo de arrastre a Carman y Cia. En Octubre del mismo año 1903 la Aduana comenzo a encargarse del arrastre. Con maquinarias y equipos anticuados el personal se hizo acreedor a toda clase de elogios, si bien por la misma carencia de medios mas modernos no faltaban quejas en cuanto a la lentitud de los trabajos.

De año en año el gobierno estuvo comprando mas aparatos hasta que logro levantar una grua de mano para facilitar el traslado de las mercancias y los trabajos en las bodegas y en el patio de la Aduana. En 1910 se abrieron los piers Nos. 3 y 5 que costaron mas de un millon de pesos y en 1911 se construyeron los railes, conectando las bodegas cercanas con los pantalanes.

El gobierno se provee de mayores facilidades

Firme en su politica de mantener un buen servicio en 1911 el gobierno decidio introducir las primeras grandes mejoras, adquiriendo diez gruas electricas, por la suma de P18,000. El movimiento de las mercancias resultó más rapido, pero el gobierno no cesó y siguió adquiriendo mas facilidades. Un año antes del comienzo de la Guerra Mundial, en 1913 Manila ya figuraba como un puerto importante no solamente del Oriente sino tambien de todo el mundo.

El tipico carabao es relevado por camiones

El carabo, hasta ahora importante instrumento de labranza, es uno de los testigos mudos del progreso del puerto de Manila. Este sufrido animal trabajó, tirando carretones cargados de mercancias desde los muellos a las bodegas o a la estacion del Ferrocarril. Solo desapareció del escenario de las actividades del puerto, cuando vinieron los primeros camiones de motor, revolucionando la transportacion en estas Islas. El carabao ya no podia con el aumento increible del volumen de los cargamentos que venian del Extrangero, y los coches de motor llegaron en tiempo oportuno para ocupar su lugar.

Reformas y enmiendas de las regulaciones

Al compas del progreso que llegaba a pasos de gigante hubo necesidad de variar practicas ya establecidas y enmendar regulaciones de almacenaje, reducir derechos de arrastre, y adquirir otras seis maquinas que fueron instaladas en los pantalanes. En 1913 ya se vieron los primeros resultados tangibles para el erario publico, cuando los ingresos por derechos de arrastre ascendieron a P105,000 contra P110,000 de gastos. Ya se veia entonces que el servicio de arrastre, lejos de ser una pesada carga, con el tiempo, estaba llamado a ser una importante fuente de recaudacion.

Pocos barcos usaban entonces los piers

Hacia el año 1913 eran pocos los barcos que usaban los pantalanes, incluyendo los que viajaban a Estados Unidos y a Hongkong, debido al limitado espacio. El volumen de los cargamentos ya llegaba entonces a unos 250,000 toneladas al año, y todo reclamaba del gobierno mas y mas facilidades. Pero el gobierno, siempre conservador, no pudo estar a la altura de la situacion y cuando estalló la Guerra Mundial hubo un abarrotamiento de mercancias, con tantos barcos que venian.

300,000 toneladas traidas en 1917

Cuando Estados Unidos decidió, por fin, declarar la guerra á Alemania, los barcos que vinieron a Manila, muchos por necesidad, por temor de ser hundidos por submarinos enemigos, descargaron aqui unas 300 000 toneladas de mercancias, dando al gobierno un ingreso de mas de P240,000 contra un gasto de P175,000. Asi quedó realizada la creencia del administrador insular de Aduanas, Morgan Shuster, de que el arrastre seria una gran fuente de ingresos para la hacienda publica.

En 1918 siguio aumentando el volumen de las importaciones y exportaciones y no teniendo la Aduana equipos completos, aunque seguia tratando de mejorar su servicio, grandes dificultades se tuvieron que afrontar en la descarga y entrega de mercancias, y, naturalmente, hubo protestas y reclamaciones de parte de casas importadoras y exportadoras. La construccion de bodegas entre los piers Nos. 3 y 5 se decidio para remediar gran parte de las quejas, y tambien se decidió dar comienzo a la construccion del pier 7 para poner el puerto de Manila a la altura de la expansion comercial del mundo.

Aumento en el numero de los empleados

Con el notable aumento de las actividades y el hecho de que centenares de barcos venian al año del Extrangero, hubo tambien necesidad de aumentar el personal destinado a la administracion del servicio de arrastre. Por eso en 1918 los sueldos y jornales del jefe de la division de arrastre, los fieles de muelles, escribientes, timekeepers, inspectores, bodegueros tarjadores, ordenanzas, policias, porteros, maquinistas, capataces, etc. (unos 154 oficiales y empleados), llegaron a unos P174 000.

Pero todos los esfuerzos hechos no fueron suficientes, especialmente cuando mayor numero de barcos comenzaron a atracar a los piers 3 y 5 y al muelle que hay entre estos piers, y los cargamentos se amontonaban y tocaban hasta el techo de los pantalanes.

Sin embargo, ya estaba visto que el servicio constituia una buena fuente de ingresos, y la politica establecida por la Comision Civil en 1903 era la que, al parecer debia adoptarse definitivamente. Pero la legislatura tuvo diferente opinión y promulgó en Marzo de 1922 una ley creando la Comision del Puerto de Manila. Asi volvió al servicio de arrastre a pasar de nuevo a empresa particular. Desde 1922, la Manila Terminal Company es la que ha estado llevando a cabo el trabajo con notable eficiencia, con asistencia de oficiales y empleados de la división de inspectores de Aduanas.

Un medio de evitar quejas y criticas

La ley creando la Comision del Puerto ha servido de medio para evitar quejas contra la Aduana. Con una compañia particular dedicada exclusivamente a este trabajo y con equipos ya completos, comprados por el mismo gobierno, el servicio se ha podido efectuar de un modo mas satisfactorio. Asi el gobierno creyo haber dado un acertado paso, al desprenderse de una actividad que ya comenzaba a dar buenos rendimientos.

Servicio de arrastre ideal con el Pier 7

Cuando termino la construccion del Pier 7 que costo al gobierno quince millones de pesos, el servicio de arrastre resultó ideal Con gigantes gruas electricas y un equipo completo, producto de la moderna ingenieria mecanica, la descarga y carga de mercancias ha resultado de una rapidez admirable. Los demas pantalanes tambien fueron asimismo provistos de los ultimos adelantos del servicio de arrastre y asi Manila llegó definitivamente a figurar, como puerto de renombre, en el mapa de la navegacion mundial.

Servicio que vale millones de pesos

Al cambiar la politica trazada por la Comision Civil, a instancias y segun los planes del administrador insular de Aduanas Morgan Shuster, la Legislatura y el gobierno no dieron importancia a la pretension de hacer del servicio de arrastre una jugosa fuente de ingresos. De ese modo dejó de recaudar unos P3 000,000, desde 1922 hasta 1935. Es de notar, sin embargo, que bajo la ley de la Comision del Puerto si bien perdio una jugosa fuente de ingresos, en cambio, ha logrado desde 1922 hasta la fecha tener fondos fijos para la compra de equipos y otras mejoras para el servicio de arrastre. Del ingreso bruto en concepto de derechos de arrastre se entrega a la Comision del Puerto de cinco al diez por ciento, de tal forma que, al año, suele haber una recaudacion de cien mil pesos, poco mas o menos que se reservan para gastos por equipos y sueldo del personal de la Comision.

Este es el secreto de la admirable rapidez con que se hace hoy la carga, descarga y entrega de mercancías. Todo se mueve mecanicamente, con un personal bien organizado. Si el gobierno al cambiar una norma de conducta fijada por la Comision Civil en 1903, devolviendo en 1922 el servicio de arrastre a una empresa privada ha trazado la mejor politica, es cosa que no incumbe a este articulo discutir.

Lo unico que no esta demas hacer resaltar es que el Gobierno al desprenderse del servicio en 1922, ha demostrado no tener interes economico en los trabajos de arrastre. Esto ha quedado patentizado ultimamente cuando el ex-Secretario de Hacienda hoy Secretario del Interior Hon Elpidio Quirino cuestionó la continuacion del contrato con la Manila Terminal Company, sin que nadie provocara la cuestion de si la Aduana misma es la que debe acometer el trabajo.

Todos saben que en la controversia de que se hizo eco la prensa solo dijeron los jefes del Gobierno que el contrato debe ser puesto en publica subasta. Mejor dicho el servicio debe ser encomendado al mejor postor.

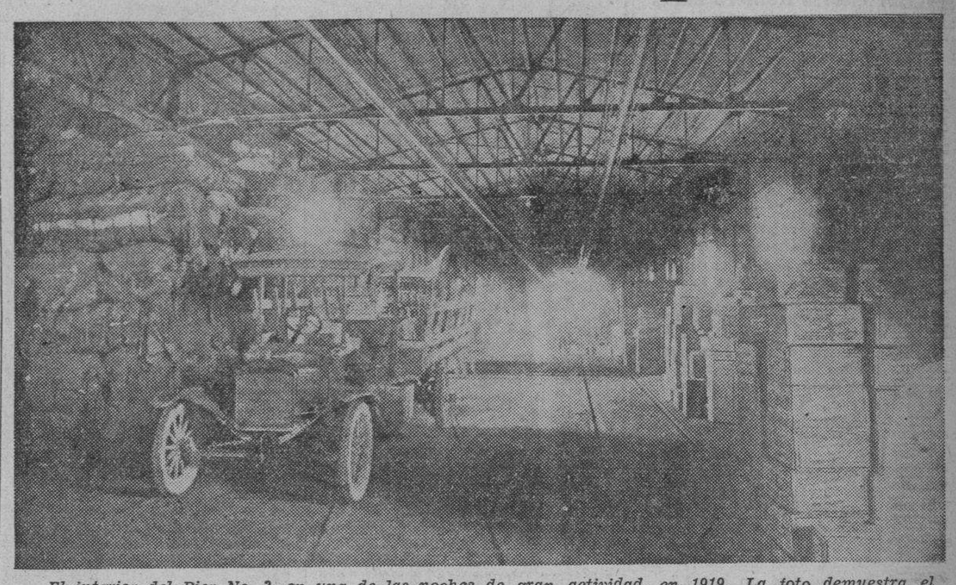

El interior del Pier No. 3, en una de las noches de gran actividad, en 1919. La foto demuestra el abarrotamiento de mercancias que llegaban hasta el techo del pantalan, debido al aumento del numero de barcos que venian a Manila de diferentes partes del mundo.

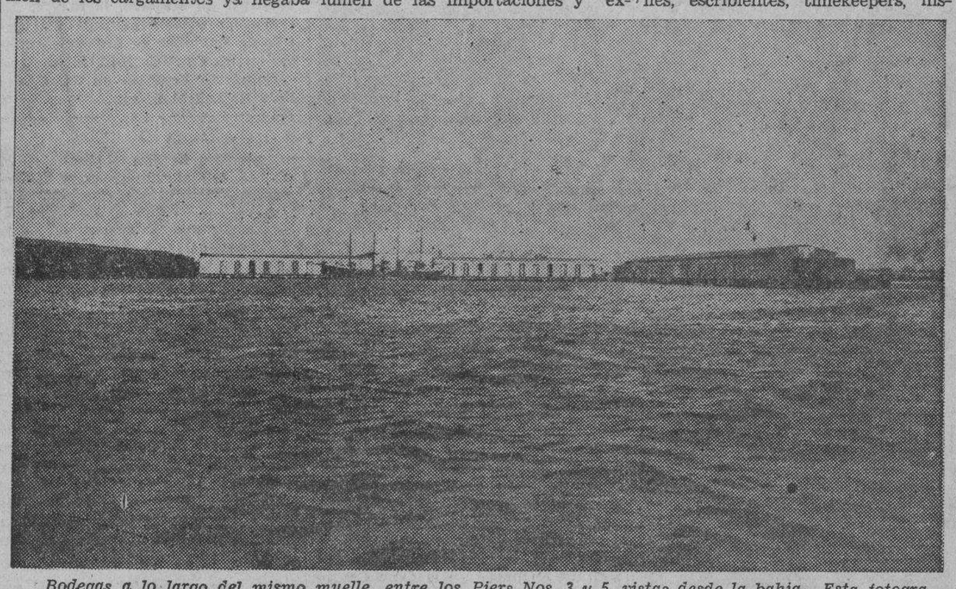

Bodegas a lo largo del mismo muelle, entre los Piers Nos. 3 y 5, vistas desde la bahia. Esta fotografia fue tomada por la Aduana en 1919, cuando comenzaba a sentirse la falta de facilidades para el acarreo de mercancias en el puerto.

AMOR QUE ROBA AMOR

Por
MANOLITA VILLANUEVA BOSCH

Joaquin de Quintana miró con sorpresa y enfado a la persona que, vacilante, había penetrado en su despacho.

Era este un hombrecito muy sencillo, un filipino puro, que reflejaba en su semblante no solo la cruel historia de una vida airada que termina casi siempre en la pobreza y la miseria, sino también el lastimero mirar de un alma que conoce solo la infelicidad y el desengaño. Ante la arrogante virilidad de Don Joaquin, el humilde intruso presentaba el aspecto de un tronco marchito y muerto al lado de la jadeante y verde palmera.

"A qué esta visita?", preguntó Don Joaquin con aspereza, mientras alejaba los documentos que había estado examinando.

El importuno visitante movía nerviosamente los dedos, a cierta distancia de la mesa-escritorio.

"No lo sé. Francamente no sé a qué he venido... Quiero decir..."

"Entonces", interpuso Don Joaquin con impaciencia. "Le ruego me deje libre, pues usted debe estar enterado que este es un día muy atareado para mi."

Al oir estas palabras duras, el hombre abalanzóse a Don Joaquin, y cogiéndole a éste de la americana con sus manos amarillentas y delgadas, dijo:

"Pero es que no puede ser. Usted me tiene que oir. No sé como explicarme; solo comprendo que mañana tengo que reclamar a mi hija. Ella es mía, mía, usted lo sabe. Y el beso que ella mañana diera a su padre, ese beso tengo que recogerlo yo... yo... que soy su padre... yo, lo comprende?... yo..."

Don Joaquin miró al intruso con desden, y le empujó de su lado. Tomó asiento una vez más, y dijo con severidad:

"Santos, se ha olvidado usted ya de aquella transacción en que veinte años atrás había entrado conmigo en mi oficina en Zamboanga? Tal vez necesito recordarle lo que transcurrió entonces.

"Refresque su memoria. Recuerde a una linda flor de Castilla, la más admirada en nuestro vergel hispano en Zamboanga; piense en esa romántica niña que por un capricho de juventud y tal vez por el ardor con que se le enamoraba, dió su cariño entero a un galán que para nada pudo merecerlo. La niña era Luisa, la mujer que yo amaba; el galán florido era usted, Santos. Más tarde la hermosa Luisa reconoció su error, pero ya entonces no tenía admiradores que la adularan, ni amigas que la estimara, ni marido que la amara. Solo yo le era fiel pero yo nada podía hacer por ella.

"Tuvisteis una hija, más Luisa exhalaba del mal parto y de la miseria. Usted estaba muy entrampeado y ofreció darme a su hija a cambio de diez mil pesos. Hicimos un contrato en el que renunciaba todo derecho sobre la chiquilla. Teresita creció en mi poder sin conocer a otro padre más que yo. Todos aquí en Manila saben que ella es hija mía."

Santos oía el relato con mudo pesar. "Me arrepiento de todas mis calaveradas. Créame, de corazón los aborrezco ahora. Yo ya no tengo vicios. En el fondo soy una vez más el ingenuo galán que enamoró a la pobre y desdichada Luisa. Quiero que Teresita me conozca ahora que estoy regenerado. Quiero sentir su amor de hija. Usted nunca ha sido padre y no podrá comprender esto." El sollozo que se escapó de los labios del desventurado padre, llenó al ricachón de sincera compasión.

Sin embargo éste dijo: "Es usted Santos quien no comprende los sentimientos humanos. Es verdad que nunca he tenido un hijo propio, pero esta chiquilla la he cuidado casi desde que nació, la he mimado yo solo, y me siento tan padre como usted que nunca la tuvo en sus brazos para acariciarla. Es inútil, ahora no podemos revocar nuestro convenio. Teresita sigue siendo hija mía, y mañana cuando se case no conocerá otro padre."

Don Joaquin se levantó como quien da fin a una conferencia desagradable. Pero en el semblante del verdadero padre se había asomado misteriosamente una maliciosa mirada de triunfo. Irguiose Santos con valentía y pronunció estas palabras: "Sea lo que fuese Teresita sabrá quien es su padre."

Joaquin de Quintana oyó estas palabras como quien oye el grito de victoria del enemigo. Sintió en su corazón el frio del miedo—miedo de perder el cariño que Teresita tenía depositado en él, miedo de descubrirla el secreto que tan celosamente había guardado de ella.

"Santos", dijo Don Joaquin con suavidad, "si es verdad que ama a su hija, y bien veo que es sincero, cómo puede darle un disgusto como el que se propone?"

"Disgusto?" Preguntó con sorpresa el aludido. "Como he de causarle disgusto? Acaso una hija le disgustaría conocer a su padre? Sería eso muy extraño."

"Tal vez no le disgustará si le creyese. Pero como hacerla creer? Teresita se casa mañana. Es tan guapa como su madre. La sangre española se revela en sus facciones. Es verdad, no lo niego, que usted es su padre, mas creerá ella eso? Ella, la soberbia y caprichosa heredera de Joaquin de Quintana, la hermosa novia, la damita más admirable de la sociedad cosmopolita. Piense si ante su cortejo nupcial y ante tanta gente distinguida Teresita de Quintana se enorgullecería de presentarle como su padre. Ella y, todos los presentes le tomarían por loco y yo me vería obligado a hacer que le prendan."

Mudo, humillado, Santos permaneció livido sin atrever lanzar una contestación a esta cruel verdad que su interlocutor le presentaba. Don Joaquin viéndole casi convencido, prosiguió: "Reflexione, amigo mío. Considere la mirada de desden que acaso Teresita le diera si usted se pone muy impertinente e importuno. Piense en su estado de ánimo. Entonces sí que su corazón de padre recibiría el dardo más traidor de su vida. Sería una herida difícil de curar. Usted no quiere ser herido así, verdad?"

Cuando el distinguido señor hubo terminado, Santos se había levantado lentamente. Su mirada vaga demostraba un alma desvanecida por una ilusión muerta.

"Créame, Santos", añadió Don Joaquin cariñoso. "Comprendo lo que usted siente. Más sé que su impulso podría acarrearle sinsabores más graves, amarguras más desalentadoras."

Acompañó al abatido hombre hasta la puerta del despacho donde le estrechó las manos con sincera efusión, diciendo:

"Adios, Santos. Sea esta la última conferencia que tengamos sobre este asunto. Dejemos que Teresita siga el curso de su vida sin conocer las crueldades del mundo. Después de todo usted no tiene nada que envidiarme más que el pasado. Desde mañana ambos perdemos a nuestra hija. Nunca he visto a una niña más enamorada. Ella me ha querido muchísimo pero ahora sin que ella lo sepa yo ya he perdido su entero cariño. Así es la vida, y nosotros, dos viejos no nos debe afligir eso. Tanto la he amado... más el galán nos la roba así... así..."

Santos estrechó las manos de Don Joaquin mientras una lágrima apenas perceptible se asomaba de sus ojos.

"Todo lo comprendo ahora. Inútil es recobrar el cariño que yo ensaba. Tiene usted razón... perdone... perdone..."

Salió Santos presuroso del despacho. Necesitaba dar rienda suelta al sollozo que pugnaba por escaparse de su dolorido corazón. Don Joaquin le siguió con la vista hasta que hubo desaparecido. Luego entró a su despacho, dejóse caer sobre un sillón donde su corazón de padre también gimió ante el dolor inenarrable de aquel amor que otro amor—vigoroso, joven—iba a arrebatarle...

"VIA CRUCIS", CAMINO DE LA CRUZ

"Padre mio, si es posible no me hagas beber este caliz: pero no se haga como yo lo quiero, sin o como tu" (Mat XXVI)

Por A. B. C.
(Continuación)

Segunda Estación

Con la cruz

"Entonces se lo entregó para que le crucificasen. Apoderaronse, pues, de Jesus y le sacaron fuera. Y llevando El mismo su cruz, fue caminando hacia el sitio llamado el Calvario, en hebreo Golgotá" (Juan XIX).

¡Que bien estuvo figurado Jesus en Isaac, en este pasaje de su Sagrada Pasion! Al igual que Isaac que sube el monte Moria cargando la leña para consumar la victima del sacrificio que era él mismo, carga hoy Jesus camino del monte Calvario el leño de la Cruz, instrumento inprescindible para la consumacion del sacrificio en que El mismo, haciendo la voluntad de su Eterno Padre, se hace victima propiciatoria, victima obediente, y conocedor de que es la victima, a diferencia de Isaac que ignoraba que era él la victima; y con gran diferencia de Isaac, pues este no habia sufrido al igual que Cristo los insultos, ultrajes, las mofas, los azotes y bofetadas, y la coronacion de espinas preliminares y preparativos para el camino del Calvario.

¡Oh Eterno Padre! adoro mil y mil veces tu designio, pues comprendo el dolor y la afliccion que agobiaban el corazon de Abraham, cuando en pos de Isaac subia el monte Moria, donde él en persona iba a inmolar al hijo querido, al hijo de su corazon.

Amor de Dios

¿Por qué habra sido tan inmenso el amor de Dios al hombre, que no es mas que un saco de miserias y un monton de gusanos, segun expresion de un celebre autor escepti[illegible] darle entrada en el cielo nubo necesidad de sacrificar a su [illegible]do en quien tiene puestas todas sus complacencias?

Es incomprensible, inintelig[illegible]le la inmensidad del amor de Dios al hombre.

Si esto ocurriere entre nosotros esto es, que un padre para redimir de la carcel al hijo de su vecino justamente sentenciado a cadena perpetua por sus crímenes y maldades, o hara salvarle la vida en la horca a la cual ha sido sabiamente sentenciado por el juez, entregase a su hijo mas querido, al hijo de sus entrañas para ocupar el lugar de hijo del vecino y sufrir su sentencia de prision o de horca, ¿no calificariamos de loco mentecato o desvariado al tal padre?

¿En que actos del hombre, de todas las generaciones, se ha visto jamas un acto de desprendimiento, de generosidad, de compasion, en una palabra, de amor, igual o siquiera parecido al que el Eterno Padre muestra para con nosotros en la persona de su Hijo?

He hojeado historias y mas historias en busca de algun ejemplo de amor humano de la indole del que Dios tiene al hombre y no he tropezado con ninguno.

Pero parece que vamos olvidandonos de nuestro querido Jesus cargado con la cruz.

Si algún día...

Preguntemosle diciendo: ¿Y tú amadisimo Jesus como has querido cargar esa cruz tan pesada, no habiendo necesidad alguna de tu parte para sufrir tan cruel suplicio? Tu que eres Dios, Hijo de Dios, la segunda persona de la Santisima Trinidad ¿no bastaron todavia tus sufrimientos en el establo donde tiritabas de frio, tus sufrimientos en tu vida oculta y publica, con un corazon que estuvo en cada [illegible] y continuamente latiendo amor al Eterno Padre, para satisfacer su Majestad ofendida, por la rebelion humana, su bondad olvidada por nuestra ingratitud siendo [illegible] son los efectos de nuestros [illegible]cios y propios pecados el condigno castigo de los mismos?

Consideremos desde el punto de vista humano los sufrimientos de Jesus cargando la cruz

Si algun dia nos sobreviniera la desgracia de ser tomados equivocadamente por autor, y sentenciados por la muerte de un individuo que fue asesinado por una persona a quien conocemos, y mas aun, de que habiamos sido testigos presenciales del asesinato perpetrado por aquella, ¿como nos sentiriamos, qué pensamientos e ideas nos vendran por ello a la mente? ¿Iriamos gustosos a sufrir por el asesino, sin abrir la boca para defendernos y sin protestar?

Es esta la situacion ni mas ni menos en que se hallaba Jesus cuando abrazo y beso la cruz para cargarla. Sabia positivamente que aquella cruz no era una simple madera o leña; conocia muy bien que los enredados y enmarejados tejidos de aquel madero representaban nuestras multiples maldades y pecados. Sabia sobradamente que estaba satisfaciendo el justo por los pecadores y estaba aplacando la ira del Eterno Padre no solo por los pecados nefrandos de los que ya murieron, y los de los por venir, sino por los de aquellos que tumultuosa y sañudamente le acompañaban y conducian como a un patibulario al Golgota.

En pos de El

¡Que inaccesibles son los juicios de Dios! En el camino del Calvario, el inocente carga el instrumento del suplicio, y le conducen al patíbulo los verdaderos asesinos los que ciento y mil veces merecieron la sentencia de muerte, no de muerte temporal, sino de muerte eterna.

Recojamonos ahora interiormente, para ver si es justo que por nosotros salga Jesus a cuestas con la cruz pesada de nuestros propios pecados. Ya que no podemos cambiar el decreto divino de que asi sea, ¿no es tambien conveniente y justo que ya que Jesus cargo la cruz de [illegible] pecados, vayamos en po[illegible]mos y agradecidos cargando nuestra cruz que la constituyen las adversidades en esta vida, [illegible]fectos del projimo, nuestros propios defectos, ya que en comparacion con la carga de Cristo, la nuestra es muchisimo mas ligera y suave?

Escuchemos lo que a este proposito nos dice Jesus: "Quien no carga con su cruz y me sigue, no es digno de mi". (Mat. XI.)

TERCERA ESTACION

Jesus cae

En este paso se presenta a los ojos un cuadro horroroso. Jesus cae bajo el peso de la cruz.

¿Que tamaño tendra aquella san-

(*Continua en la página 18*)

M.E.C.D. 2016

PAGINA SOCIAL

De la COLONIA ESPAÑOLA

Por Gloria Romero Salas
Teléfono 5-45-20

De números recientes del A. B. C. de Madrid, recogemos las siguientes notas de sociedad: "En la bella residencia de los marqueses de Aranda se ha celebrado un almuerzo en honor de los señores de Elizalde (D. Joaquin) y de sus hijos, los señores de Jimenez. Don Joaquin Elizalde es uno de los españoles que mas han contribuido al desarrollo de industria, la agricultura y los negocios en Filipinas. Su bella hija es la esposa del célebre aviador Jiménez, piloto del Jesus del Gran Poder, que realizo un famoso raid.

Fueron los demas comensales los condes de Vallellano, los marqueses de Valdeiglesias, y el Sr. Marin Lázaro, además del hijo de los dueños de la casa, D. Alvaro Ozores".

"Por el académico de Ciencias Morales y Politicas y diputado a Cortes D. Rafael Marin Lázaro y su esposa, y para su hijo Rafael ha sido pedida a los señores de Angulo la mano de su bellisima hija Leonor. La boda se celebrará en breve."

En disfrute de vacaciones salen el lunes proximo en el "President Coolidge" para los EE. UU. y América del Sur, los Sres. de del Valle (D. Hubert) con su hija Lydia, quienes estarán ausentes seis meses.

En atencion a las Damas Catolicas cuya funcion benéfica se llevará a cabo esta noche, la anunciada obra "Felipe Derblay," ha sido aplazada para el miercoles proximo 18 del actual en el Manila Grand Opera House a las 8:30 de la noche.

Para pasar alli la temporada de vacaciones han subido hoy a Baguio la Sra. de Hans Paul Anderegg con su hijo, y sus hermanos Sres. de Bastida (Isidro).

Beatriz Ortaliz, Bachiller en Musica, presentara cinco composiciones suyas

Como candidata al titulo de bachiller, o, sea, de compositora, en musica, la profesora Beatriz Ortaliz dará mañana, domingo, a las 5:15 p. m., su recital en Sta. Escolastca. Ella será la cuarta a quien el reputado centro docente de musica regentado por benemeritas Madres Benedictinas, confiere tan honroso y nada prodigado titulo. Las tres que le han precedido a la Srta. Ortaliz, en la distincion, son Sor Cecil, Srta. Barbara Cuaycong y Srta. Leonarda Ocampo, todas militantes, por cierto, con exito, en la profesion y la enseñanza de la musica.

Cuatro piezas clasicas, de Bach-Liszt, Liszt, Schumann y Ravel, y cinco composiciones originales de la concertista, una para soprano y piano; una mas para soprano, violin y piano, y tres para piano solo, integran el programa del recital. La profesora Enya Gonzalez, y la profesora Veneranda Acayan asumen la interpretacion de las obras de la Ortaliz, en la parte vocal y en el obligato de violin, respectivamente.

"The Maid and the Butterfly", linda composicion poetica en ingles constituye el "lestmotif" de una de las composiciones de prueba de la graduanda en bachillerato de musica. La letra comprende tres sixtinas que son un puñado de poesia, romanticismo y belleza. Vertida, compendiadamente y en tosca prosa, al castellano, venia a decir lo siguiente:

Una doncella salio, gozosa, a reroger flores en la floresta, y una mariposa retozona, se posó en los labios de la doncella, besandola.

Srta. BEATRIZ ORTALIZ

"Perdona—dijo la flor voladora—venia buscando nectar, y yo confundí tus labios por rosas". A lo que replicó la doncella: "Pase, por esta vez. Pero, mira bien a donde vas y distingue tus flores. Estas rosas (los labios de la doncella) no florecen para cualquiera mariposa."

Esa belleza es una de las inspiraciones de Beatriz Ortaliz, que ella misma interpretará al piano y Enya Gonzalez modulará con su simpatica voz de soprano lirica.

—*Ana Haw*

Montserrat Iglesias solista en el Programa Sinfonico

La conocida contralto Sra. Montserrat Iglesias-Marzoni interpretara dos de las piezas mas exquisitas y aplaudidas de su repertorio en el concierto sinfonico que se dara en el Auditorium del Ateneo bajo los auspicios de la Philippine Cultural Concerts Society. Estas piezas son: 'Love, Come to Me', de Antonio Buenaventura, del Conservatorio de U. P., y 'O Mio Fernando', de la opera 'La Favorita', de Donizetti. Por primera vez, estas composiciones seran cantadas con acompañamiento de una orquesta sinfonica. La audición tendra lugar el lunes proximo, 16 del actual, a las 9:00 p. m. El Prof. Ramon Tapales dirigira la orquesta.

NOTICIERO RELIGIOSO

Sábado, 14 de marzo

Calendario de hoy: Ss. León o., Afrodisio m. y Matilde reina.

Calendario de mañana: Ss. Longinos, Aristóbulo, Benigno, Nicandro y Leocrecia mm.

Calendario del lunes: Ss. Ciriaco diac., Hilario o. y Dionisio mm.

TRECE MARTES POR S. ANTONIO DE PADUA

El día 17 de marzo darán principio en la iglesia de San Francisco en Intramuros, los Trece Martes al glorioso San Antonio de Padua para terminar el 9 de junio.

Por las mañanas, a las 7:30 misa cantada y a continuación el Ejercicio de los Trece Martes, terminando con el responsorio cantado del Santo.

Por las tardes, a las 5:30, Ejercicio solemne de los Trece Martes, dando principio con el Rosario Antoniano al que seguirán el rezo del Ejercicio, gozos cantados, exposición, bendición y reserva del Santísimo y al final, el responsorio cantado del Santo Taumaturgo.

(Continua en la página 19)

Carnet Social

SABADO, MARZO 14

Manila Teachers' Association—Te dansant en honor del Superintendente Celedonio Salvador—Escuela Elemental de Sta. Mesa, 5 p. m.

Talia—Funcion teatral a beneficio de la Liga de Damas Catolicas—Auditórium del Ateneo, 8:30 p. m.

Comparsa "Black and White"—Recepcion y baile en el Laong-Laan, 9 p. m.

DOMINGO, MARZO 15

Boda Lichauco-De Asis, en San Beda, 6 a. m.

Boda Sanchez-Unson, en la Iglesia de Quiapo, 7 a. m.

"Lauriat" en el Centro Escolar, 7 p. m.

Banquete de ex-alumnas en el Instituto de Mujeres, 12 m.

Beatriz Ortaliz, candidata al titulo de Bachiller en Musica—Recital en St. Cecilia's Hall, 5:15 p. m.

Concierto benefico en St. Cecilia's Hall, 8:30 p. m.

El concierto benefico en St. Cecilia's Hall se celebrara mañana 15 de Marzo

La soprano Maria Ynares, organizadora del concierto benefico en St. Cecilia's Hall.

Mañana, a las 8:30 p. m., tendrá lugar definitivamente en St. Cecilia's Hall el concierto benefico organizado por la Srta. María Ynares a beneficio de la Iglesia de Binangonan.

Ademas de la organizadora, que es una cantante ya consagrada por nuestro público, toman parte en el selecto programa la distinguida soprano Sra. Maria O. de Inchausti, la Profesora Asunción Loanco-Lopez, la Srta. Lydia Larracas, la Srta. Leonarda Ocampo, y los Profesores Ernesto Vallejo y Julio Esteban Anguita. Las Srtas. Larracas y Ocampo son de nuestras pianistas más detacadas, siendo su "alma mater", la academia de música del Colegio de Sta. Escolastica.

El programa incluye obras de Schumann, Schubert, Liszt, Puccini, Gounod, Albeniz, Sarasate y otros autores célebres.

Patrocinan la funcion, la Sra. de Quezon, la Sra. de Rodriguez (Eulogio), Sra. de Fernandez, Srtas. M. Araullo y Manuela Gay. Sra. de Gabriel La O, Sra. del Dr. Vic-

Las ex-alumn del Instituto de fiesta

Mañana, 15 de Marzo, será el Instituto de Mujeres lo 25 de Diciembre viene a ser el mundo cristiano: un dia de juncion, una efemeride de hogareña, familiar, intima, de ex-alumnas, en que es cost para ellas, reunirse e intima vez mas en el siempre acogedo no de la querida "alma mater

La ocasion se solemnizará un "lauriat" al medio dia y serie de entretenimientos a tarde, y promete ser anima agradable, por dos motivos: ro, porque en las ex-alumnas dura el cariño al Instituto y rectora, y, segundo, porque de no son pocas las que, nacidas sidentes en Manila tendran a el reverdecer los romanticos año colegio.

tor Buencamino, Sra. del Dr yes, y Sra. de J. Sevilla.

Gilbey's
SPEY-ROYAL
Scotch Whiskey
Garantizado Añejo
Mas de Diez Años

Dr. M. M. Lazati
CIRUJANO-ESPECIALISTA
Apendicitis, Hernia, Matriz y T res Abdominales. Ojos, Oidos, N Garganta y Pulmon
Clinica: Escolta, Entrada Davi 28, Cuarto No. 202, Regina Bl
10 a 12:30 m.—4 a 6:30 p. m o en el "Mercy Hospital"

Bautizo en la Capilla de 'San Pablo'

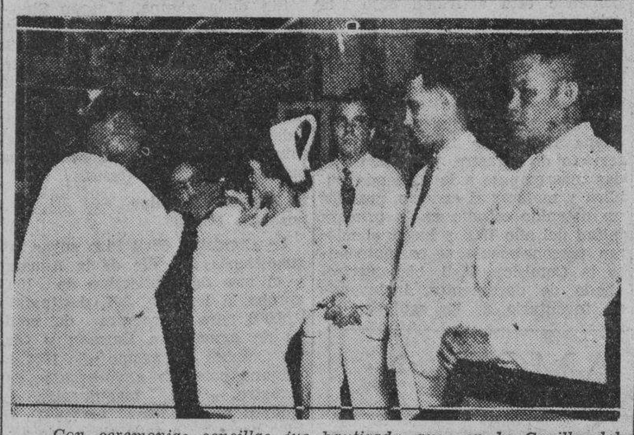

Con ceremonias señcillas fue bautizada ayer en la Capilla del Hospital de San Pablo la niña Isabel Josefina Lorenzana, hija de los Sres. de Lorenzana (Ramon). En la fotografia aparecen el oficiante, la madrina Dña. Julia Vda. de Catot (con la neofita), y el padrino, Sr. José Amuzategui. También aparecen el Sr. José Garrido, la Sra. de Amuzategui, José M. Magno y Ramón Lorenzana.

'El Amor Solfeando', para dentro de breve

Una escena de la pelicula 'El Amor Solfeando'.

Un cabaret de moda en Madrid, presentado con todo el lujo y la ostentacion de refinado buen gusto que distingue a los espectaculos y salones de esta naturaleza en Europa, se ofrece en "El Amor solfeando" la pelicula totalmente hablada en español, con Imperio Argentina, Valentin Parera, Alady y otros valiosos elementos, que se presentara en breve en el Cine Grand.

Las tipicas troupes de baile, dos bailarinas de gran estilo en un numero de danzas canibales y otro de estilizado corte andaluz, con musica del maestro Amadeo Vives, adaptada a la pantalla parlante, la animacion y bullicio del cabaret, los excentricos con sus intervenciones comicas en las que destaca el famoso Alady, el lujo y la nota de buen gusto de las toilettes femeninas, todo ha sido puesto a contribucion por los editores para dar la verdadera impresion de lo que es la vida de noche en las grandes capitales europeas.

Contrastando con el bullicio del cabaret, tenemos la sentimental escena, no exenta de cierto dramatismo y maravillosamente interpretada por Imperio Argentina, en la que Magda, la protagonista cree descubrir la infidelidad de su novio, su amor primero. Esta escena esta tomada y ejecutada con tanto verismo que es talmente un momento de la vida real transportado a la pantalla. Para completar la sensacion de realidad, Magda acude sin darse cuenta, a consolar su pena y a contar sus cuitas a Alady, el Rey de la risa, mientras resuenan en la sala todavia las carcajadas que sus chistes provocaran y es de ver la sensacion de dolor que sabe dar Alady a su maquillado rostro, cuando no puede encontrar palabras con que consolar y confortar a Magda.

"El Amor en solfa" ofrece al publico un rato agradabilisimo. Se exhibira en el Grand los dias 17 y 19 de Marzo.

EN EL METROPOLITANO

Shirley Temple y Bill Robinson, convertidos en trovadores callejeros. Con sus cantos y bailes atraen a los transeuntes en el camino mientras marchan con rumbo a Washington para pedir la libertad de John Boles.

Si, Shirley tambien puede ser una generala! Aqui la vemos organizando y mandando una tropa de pequeñuelos. Usted se reira y se maravillara cuando los vea en accion.

El concierto de grado de la señorita Maria R. Nadal, mañana, en S. Beda

Mañana, 15 del actual, tendrá lugar en el salón de San Beda el recital de graduación de la Srta. María Rosario Nadal, de la Academia de Música de Manila. La graduanda interpretará las siguientes piezas:

Prelude and Fugue in G major—Bach.

Sonata Op. 78—Schubert—Motto Moderato e Cantabile—Mennuetto — Andante.

Etude 10, No. 3—Chopin.
Valse in E major—Mosukowsky.
Oh Wings of Song—Mendelssohn-Liszt.
Cantique d'amour—Liszt.

El Sr. Enrique S. Bautista, que se gradua en violin por la misma academia, y que celebra su recital conjuntamente con la Srta. Nadal, interpretará composiciones de Handel, Schubert, Mendelssohn y Sarasate.

ANGELINA'S
Articulos para señoras y bebes
Blusas y vestidos bordados.
Velos españoles.
Muñecas "Nepa" y Americanas; juguetes varios, etc., etc.
A precios moderados.
Pennyslvania Ave. 1469.

ACABA DE LLEGAR
Piedras de Nacimiento
Verdaderas
Alhajas y Novedades
Obras Muy Artísticas
Darley's Jewelry Store
Tel. 2-60-29
83 Calle Real, Intramuros

DOCTORES MAESTROS NURSES
ELEGANTES RELOJES DE 15 RUBIS 10 AÑOS DE GARANTIA, con segundario grande para medir el tiempo en fracciones de segundos.
NON PLUS ULTRA INC.
111 M. de Comillas, Manila.

Vea el Escaparate Ilustrado de Heacock's en la Escolta para nuestro programa
Billetes para el RECITAL para el 17 de Marzo de la Cosmopolitan Ballet & Dancing School
bajo la direccion de
Madame Adamait
de venta AHORA en el Astoria, 106 Escolta
Empresario G. Leibovitz

Señoras!!
LO MEJOR
PARA SUS OJOS!

"ABEÑULA"

El uso diario de la "ABEÑULA" con preferencia al acostarse, proporciona a los ojos una agradable sensación de bienestar, un brillo inimitable y un aumento de la expresión general de los mismos que no aventaja producto alguno por carecer de las excelentes cualidades de la "ABEÑULA", que ha merecido la mas favorable acogida en el mercado por parte de las damas del mundo entero, y en opinión valiosísima de los principales oculistas, que comprueban sus excelentes propiedades.

Su composición inofensiva integrada por sustancias antisepticas, de una acción profilactica y preventiva en todas las afecciones benignas de los ojos, su acción estimulante, favorecedora del crecimiento gradual de las pestañas, son motivos que justifican el éxito sin precedentes de la "ABEÑULA"; y considerarle como el mejor producto de higiene ocular, y cumplimentaria un elemento decorativo y de belleza de primer orden.

Presentamos la "ABEÑULA" en cuatro tonalidades: AZUL, NEGRA, BLANCA Y MARRON

EN VENTA

UNIVERSAL DRUG STORE
YUCUANSEH DRUG CO., INC.

PRESENTE ESTE ANUNCIO
Recibira Vd. una hermosa
PANTALLA PARA DORMITORIO
GRATIS
CON CADA CAMA SIMMONS

Comprada de—
THOMPSON
Electrical Company
Plaza Sta. Cruz
Wm. F. Cadwallader, Mgr.
Tel. 2-11-07

"Los Estilos de Mañana Hoy"
LOS EQUIPAJES
OSHKOSH
son los preferidos por los que viajan—en aeroplanos, por tren, en barcos o automoviles.
ACABAMOS DE RECIBIR UNA NUEVA REMESA.

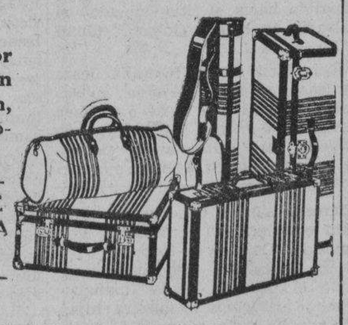

EQUIPAJES
Hamilton-Brown
105-11 ESCOLTA
ABIERTO DURANTE LA SIESTA

Lupe Velez, Una Beldad de la Pantalla

EL LA BESO EN LAS MEJILLAS

En los labios, por supuesto. Más, también en sus mejillas aterciopeladas, tan encantadoramente suaves, frescas y tersas. Distintas de las mejillas "empolvadas." Una tez hechicera creada por la base de almendras, la magia del famoso polvo PRINCESS PAT. No hay almidón en los polvos de Princess Pat. Son distintos de los polvos corrientes de calidad inferior.

LA RENOMBRADA AGUA MINERAL NATURAL
VICHY HOPITAL
RECOMENDADA EN TODOS LOS CASOS DE
DISPEPSIA, EXCITA EL APETITO Y FACILITA LAS FUNCIONES ESTOMACALES
DE VENTA EN TODAS PARTES
PARA MAS INFORMES, DIRIJANSE A
LA ESTRELLA DEL NORTE
LEVY HERMANOS, INC.
50 ESCOLTA MANILA TEL. 2-29-38

— FELIPE DERBLAY —

ACCEDIENDO AL PEDIDO DE NUMEROSAS PERSONAS Y POR DEFERENCIA ESPECIAL A LAS DAMAS CATOLICAS DE MALATE, CUYA FUNCION BENEFICA TENDRA LUGAR EL MISMO DIA SABADO 14, HEMOS ACORDADO POSTERGAR LA PRESENTACION DE ESTA OBRA PARA EL DIA MIERCOLES 18 EN EL MISMO LUGAR Y HORA PREVIAMENTE ANUNCIADOS, O SEAN, A LAS 8:30 P. M. EN EL GRAND OPERA HOUSE.

LOCALIDADES EN VENTA: BOTICA BOIE.

Para Salones de Belleza

LAS MUJERES que gozan de prominencia social conocen los excelentes resultados que se obtienen insistiendo en el **Mejor Servicio** que rinden los **Mejores Materiales.** Por eso adoptan nuestros Aparatos para Ondulados Permanentes, Secadores, Soluciones y Cosméticos que llevan la famosa marca

"HELENE CURTIS"

Esta es una de las razones por qué los Salones de Belleza que los usan cuentan siempre con buenas y numerosas PARROQUIANAS satisfechas.

SE PUEDEN CONSEGUIR EQUIPOS COMPLETOS CASI A MITAD DE LOS PRECIOS ORDINARIOS
DOBLE GARANTIA
CALIDAD "SUPER STANDARD"

GOLDENBERG'S
PLAZA CERVANTES, CERCA DEL PUENTE JONES

M.E.C.D. 2016

PAGINA SOCIAL

"Pepa La Trueno" Bajo El Microscopio

"Una comedia enrazada en un ambiente popular, con interpelaciones sainetescas y situaciones de vodevil, es **Pepa la Trueno**, hembra de muchas agallas, que justifica el remoquete por lo agrio, irascible y gruñon de su caracter en perpetua querella, que por todo se le dispara el genio a esta pescadera marimandona.

"Pero, aparte su ingenita condicion, hay en la Pepa (Araceli P. de Pastor) otras razones que disculpan sus intemperancias, su mal humor cronico, porque lo que a ella le pasa no es ciertamente para salirse por bulerias.

"Ustedes veran. El marido (San Agustin) hace quince años que la abandono. Se fue a America y nada sabe de el. La hija se fugo un buen dia con el novio, y todo por su maldito genio, que la Pepa no es mujer que sepa *comprimirse*. Y es no conocerla, que en el fondo, cuando llega el caso, *tiene su corazoncito*. Digalo Lucia (Delfina de San Agustin), la muchacha costurera, huerfana de todo valimiento, que se presenta en casa de la *Trueno*, cuando soplan los peores vientos para dar con el resorte de su ternura. Pero Lucia, avispada, descaradilla y decidida, lejos de intimidarse cuando se halla en su presencia, le dice las cosas muy a las claras, por donde acierta a desarmarla y a ganarse su voluntad y sus simpatias. En ella, y en su amor de madraza, con el que vela por su hijo (Tony Gonzalez), ve la Pepa compensadas sus amarguras.

"Mas un inesperado dia, torna el conyuge desertor con mucha plata ganada en America, impaciente por ver a sus hijos. Ya se le tarda el deseo de abrazarlos. Alli esta el hijo, que es todo un hombre; pero... y su hija? Donde esta que no corre a recibirle? Pepa le dice resueltamente la verdad. La niña se fugo en *alas de una ilusion*. No es posible. Y el incredulo padre la llama a gritos: "Lucia! Lucia!". Como es natural, la que se presenta es la costurera, que lleva el mismo nombre de la profuga. Claro es que lo procedente fuera deshacer en tal punto el error, cosa sencillisima; pero como el esclarecimiento de la verdad no le conviene de ninguna manera al tutor, que funda en el piadoso engaño la equivoca situacion de la comedia, el enredo sigue adelante—porque, de aclararlo, aquellos matrimonios apalabrados no podran efectuarse—hasta que todo se explica suficientemente a gusto del autor, de sus personajes, y especialmente del amnesico Tartana (Miguel P. Ramirez,) gracioso tipo victima de las mas alucinantes confusiones, que le tienen perplejo por cuanto de anormal alli acaece para su enferma mente.

"Y si a satisfaccion de unos y de otros acaba todo, no lo es menos para el espectador, que ha pasado la noche muy entretenido con las apuntadas incidencias de la trama, que originan, *grasso modo*, situaciones muy divertidas y jocundas."

Arriba: Joaquin de San Agustin, que desempeñara el papel de Serapio en la comedia 'Pepa la Trueno.' En medio, Miguel P. Ramirez, que interpretara el personaje 'Tartana' y abajo, Jose A. del Prado, que encarnara el papel de 'Bartolome. En la misma comedia Antonio M. Gonzalez, atildado galan de la 'Talia,' hara el papel de 'Cecilio.'

Tal es el argumento de la hermosa comedia que los entusiastas "talianos" representaran esta noche en el Auditorium del Ateneo de Manila, a beneficio de las actividades de la Liga de Mujeres Catolicas de Filipinas. En cuanto a la interpretacion se puede asegurar que constituira otro lauro mas para esa entusiasta agrupacion de aficionados que esta noche consagra su culto al Arte al servicio de la Caridad y Beneficencia.

El Dip. Lavides huesped de honor esta noche

En los salones del Columbian se celebran esta noche los ejercicios de graduacion de la escuela de corte 'Zamora's Modes', con el Diputado Francisco Lavides, como huesped de honor. La orquesta Zabat No. 1 amenizara la fiesta.

Las graduandas son: Angeles Beltran, Hilaria Bondos, Concepcion Bravo, Adelaida Calderon, Pastora Caliuag, Olive Cañada, Nieves Carillo, Benilda Estagle, Bienvenida Ferrerras, Julita Fernandez, Pilar Layoc, Carmen Litargo, Lourdes Lobo, Ester Masaganda, Ofelia Palencia, Honorata Racines, Asuncion Remolana, Rosario Revuelta, Magdalena Saligumba, Escolastica Serdenia, Isidora Soriano, Aurora Tabucal, Felisa Veluz, Maria Zurbano, Alonzo Veronica, Irene Timario.

Te en honor al Superintendente de escuelas

Esta tarde, en el edificio de la Escuela Elemental de Santamesa se celebra el te dansant que la Manila Teachers' Association da en honor del primer Superintendente filipino, Sr. Celedonio Salvador, y su señora, desde las 5:00 hasta las 8 de la noche.

La linea de recepcion estara integrada por los siguientes:

Superintendente Salvador y señora, Supervisora Visitacion C. Gonzales, y Sr. Pablo P. Reyes, Presidente de la Manila Teachers' Association. El Sr. Ciriaco de Leon, chief clerk del departamento de Escuelas de la Ciudad, actuara de introductor. Las siguientes damas presidiran la mesa del te:

Sra. de Juan Posadas, Mrs. Luther B. Bewley, Sra. Josefa Llanes-Escoda, Sra. de Herminio Velarde, Sra. Flora A. Ylagan, Sra. Sofia R. de Veyra, Sra. de Jorge Bocobo, Sra. Pilar H. de Lim, Sra. de Alejandro Albert, Sra. de Gabriel Mañalac, Sra. Carmen A. de Melencio, Sra. de Manuel Carreon, Sra. de Jaime Hernandez, Sra. Josefa Jara-Martinez, Sra. Ildefonsa de Osias; Srta. Rosa Militar, Sra. Maz Marquez-Benitez, Sra. Rosa Sevilla de Alvero, Sra. de Santiago Ramos, Sra. Paz Policarpio-Mendez, Miss Elvessa Stewart, Sra. de Antonio Torres, Srta. Maria Tinawin, Sra. Pilar Dimalanta.

Primer 'commencement' de la M.M.S.

Fotografia tomada en el Opera House en la noche del martes ultimo con ocasion del primer 'commencement' de la Manila Music School. En la fotografia estan, la directora de la academia Srta. Luz Guariña (la tercera, desde la izquierda), las cinco primeras graduadas (todas en cultura vocal) Srtas. Encarnacion Livioko, Lakambini K. Santos, Azucena Alava, Concepcion Lainez y Ester Trinidad Iñigo. El caballero es el Prof. Hilarion Rubio, que dirigio la orquesta y los numeros vocales.

Bodas celebradas en la presente temporada

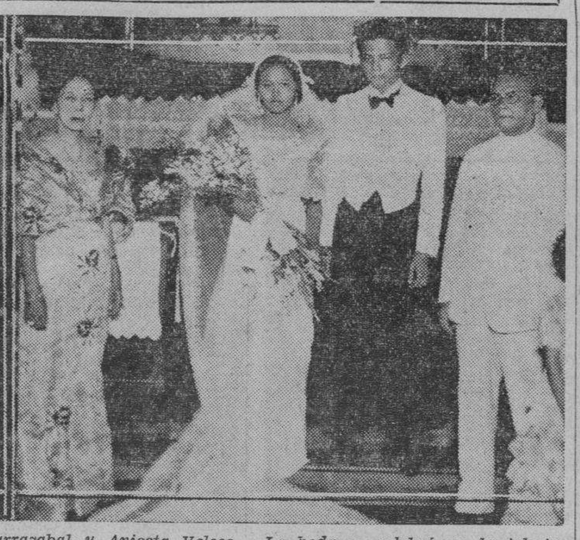

Izquierda: los esposos Potenciano Larrazabal y Aniceta Veloso. La boda se celebró en la iglesia parroquial de Caridad, Leyte. En la fotografia de la derecha, Demetrio Fajardo y Socorro Rivera, con sus padrinos Sr. Heraclio Pineda y Dña. Isabel de Knigg ie. Dama y caballero de honor, fueron, la Srta. Dolores J. Garcia y Adolfo Vito. En enlace tuvo lugar en la Iglesia de Santamesa.

El dia 22 de febrero por la tarde tuvo lugar en Caridad Leyte, la boda de la Srta. Aniceta Veloso, hija de don Arsenio Veloso, con Potenciano Larrazabal, hijo de don Felipe Larrazabal y doña Modesta Ablen, hacenderos de Ormoc y Caridad respectivamente. La ceremonia nupcial se celebró en la iglesia del pueblo, que estaba profusamente adornada e iluminada. Fueron padrino y madrina don Teodoro Uriarte y doña Martina Veloso. Dama y caballero de honor fueron la Srta. Esperanza Larrazabal y Nicolas Veloso. Portaron las arras y las flores los niños Sabin Larrazabal, Amparito V. Rodriguez y Anita V. Rodriguez. Terminada la ceremonia se sirvió a los muchos invitados de Cebu y Leyte un espléndido banquete en el jardin de la residencia del papá de la novia seguido de animado baile que duró hasta la madrugada del dia siguiente. Los novios recibieron variados y bonitos regalos de sus amistades entre quienes se hallaban presentes, las Sras. Martina de Uriarte, Modesta de Larrazabal, Felixberta de Catigub, Catalina de Angulo, Soledad de Urquiaga, Martina Veloso, Dra. Adelina de Yrastorza, Maria de Larrazabal, Carmen Veloso de Solón, Maria de Yrastorza, E. de Enriquez, Carmen de Abellana, Concordia Ezpeleta, P. de Macariola, Victoria de Gaquit, Petra de Carrillo Merin, Guadalupe V. de Rodriguez; Srtas. Juliana Veloso, Emiliana Catingub Herminia Veloso Lourdes Solón, Milagros Gaquit, Carolina Quiño, Milagros Ezpeleta, Natividad Arradaza, Damiana Conui, Benita Alcaraz, Rosario Tan, Esperanza Larrazabal y Lide Urquiaga; Señores Teodoro Uriarte, Dr. Fernando Moraza, Felipe Gonzalvez, Antonio Sagardui, Capt., P. C. Atanasio, Dr. Campos, P. C. teniente Morgan, P. C. Rafael Yrastorza, Dr. Gregorio Yrastorza, Eugenio Enriquez, Paulino Aboitiz, Dr. Jose Mercado, Juez Veloso, Jose Cala, E. McFarland, Guillermo Aboitiz, A. Velarde, Manuel Cala, Victoriano Lao, Marcelino Cala, Vicente Cala, Almestro Abelardo, Jose Veloso, Prisco Macariola, Pedro de Veyra, Juez Rodriguez, Gabino Veloso, Jose Solón, Felix de los Santos, M. Mercado, E. Maramara, J. Peñafiel, R. Cabiling Lucilo Conui, Indalecio Ruiz, Rafael Mejia, Meliton Tan, Jose G. Tan, Gerardo Tan, Feliciano Larrazabal, Romualdo Catingub, Diego Veloso, Nicolas Veloso, Fernando Larrazabal Melchor Larrazabal, Antonio Veloso, Vicente del Rosario, Felix Tenchavez, Pio Vidarte, Manuel Codilla, Zacarias Conui, Arsenio Veloso, Felipe Larrazabal, Luis Carrillo, Procopio Gaquit, Basilio Codilla, Manuel Veloso, Celing Veloso, R. Aparis, Froilan Gerardo y los revdos. pp. Copuaco, V. Briones y A. Cabrás. —F. Gonzalez.

El dia 25 del pasado recibió las aguas bautismales el niño Felipe Larrazabal, hijo de los Sres. de F. Larrazabal (hijo). Fueron padrino y madrina, J. Zabaleta, T. Uriarte, F. Larrazabal y M. de Uriarte. El rvdo. Padre Pelagio Aviles ofició en el acto.

"Recital"

Srta ARACELI M. BARBA, *que esta tarde, a las 5:30, dara su recital de octavo año en St. Cecilia's Hall, del Colegio de Sta. Escolastica. La pianista interpretara obras de Bach, Beethoven, Liszt, Chopin y Rubinstein.*

Otro recital de piano

Las discipulas de la Srta. Nicolasa J. Cipriano daran un recital de piano mañana, a las 5 p. m., en el salon de la Liga de Mujeres Catolicas. Las participantes son: Anunciacion y Marciana Estanislao, Josefina Villarba, Rogelia Palapus, Salud Villacorte, Bernarda Concepcion, Rosario Enriquez, Elpidia Dizon, Maximo Rivadelo, Marcelina Rivadelo, Fidelidad Siachongco, Sixta Cipriano, Aurora Cabrera, Angelita Crisostomo, Petronila Pagsibigan, R. Enriquez, y Felisa Garcia. La soprano Carmen Bernabe y el violinista Pablo Palomo contribuiran con dos selectos numeros.

Las del Centro Escolar seran anfitrionas

La Universidad Centro Escolar pondra, una vez mas, de relieve, una de las por elemento masculino siempre bien acogidas fases de la instruccion femenina, que la institucion prodiga. Mañana, 15 del actual, a las 7:00 de la noche, dara en el edificio principal, calle Azcarraga, de la misma universidad, un "lauriat" de demostracion de los logros obtenidos por su clase graduanda en el curso especial del arte culinario. Porque, eso, si, la Universidad Centro Escolar, consagrada principalmente a la formacion femenina, tiene a gala el moldear al bello sexo en las diferentes disciplinas de la mujer, desde las ciencias a las artes, desde las encantadoras labores de adorno, hasta los tonificantes milagros de la cocina.

Recital de alumnas de Eugenia Agoncillo

La Prof. Srta. Eugenia Agoncillo, que tanto prestigio goza entre los entendidos de la musica, dara, como todos los años, un programa musical para presentar a sus alumnas mas aventajadas y que mas han descollado en sus estudios durante este año. Este programa musical se celebrara en el salon de la Liga de Damas Catolicas, a las 5:15 de esta tarde.

En el programa toman parte, Teresita de las Alas, Consuelito Chuidian, Pacita Zamora, Angelina Arguelles, Maryrose Chuidian, Nenita Moran, Jovita Topacio, Nenita Gala, Neny de las Alas, Lourdes Hidalgo, Hector Topacio, Irene Topacio, Helen Recto, Remedios Rosales, Amelita Tablante, Nonang Nakpil, Lourdes Serrano, Ester Teotico, Beth Valencia, Pacita Roxas, Pacita Juana, Mila Nieva, Estelita Albert, Maria Marta Albert, Helen Benitez, Betty Encarnacion, Petrong Joya, y Elvira Castillo.

Juanita Javier ofrece una cena oriental en su cumpleaños

En celebracion de su cumpleaños, la Srta. Juanita Javier ofrecio una cena oriental en la residencia de sus padres, el domingo pasado. Entre los invitados, se hallaban, el Sr. B. P. Pardo y señora, el Sr. Blaquera, el Sr. S. Herrera y señora, Dr. Silva y señora, Dr. Carlos y señora, Mr. Nagaoka, Mr. Hida, del Osaka Bazaar, y otros de la amistad de los Javier.

Laxante de acción segura, compuesto de sal natural-termal de Kissingen y del mejor extracto de ruibarbo y cáscara sagrada, aprobado durante 50 años.

Kissinga Píldoras Laxantes

Se toman 1-2 píldoras al acostarse.

Fíjese siempre en el nombre

BOXBERGER, BAD KISSINGEN, casa fundada en 1711

De venta en la BOTICA BOIE y otras farmacias

LOCION — TODA CLASE DE PERFUMERIA — REAL 81

ESENCIA — ARO PERFUMES — NO DEJE DE VISITARNOS —

COLONIA — EN VENTA A GRANEL — INTRAMUROS

Para las GRADUACIONES ESCOLARES Nuevos Modelos de RIZOS PERMANENTES

BALLECER HAIR DRESSER

Avenida Rizal, esquina Ronquillo Tel. 2-12-32

Altos de la National Drug Store

Nos esmeramos en

TRAJES PARA CABALLEROS

Gran Variedad de PAJAMAS TELAS PARA TRAJES SOMBREROS—CORBATAS CAMISAS, etc.

SERVICIO EXACTO Y SEGURO

SYYAP TAILORING, INC.

Tel. 2-19-22 Crystal Arcade Bldg., Escolta

Es más cómodo lucir un Sombrero "KNOX"

Una Nueva Creacion
Un Nuevo Exito
de
Dana

PERFUME CALIFA

EL QUE MAS PERSISTE
EL QUE MAS GUSTA
EL QUE MAS VISTE

De venta solamente en los buenos Establecimientos de Perfumeria

KATIALIS

HERPES

HERPES es afeccion de la piel contagiosa, molesta por la comezon que produce y pertinaz, pero numerosos casos de HERPES así como de SARNA, ECZEMA, SARPULLIDOS, CASPA, GRANITOS EN LA CARA (TAGHIYAWAT) FORUNCULOS, ANTRAX, HERIDAS, ESCORIACION, SOBAQUINA y picaduras de mosquitos, chinches, pulgas y otros insectos no pueden resistir la accion curativa eficaz del KATIALIS del Dr. Lorenzo C. Reyes.

Se vende en las farmacias o por medio del adjunto cupon.

FORMULA: Menthol 0.40 Gm., Salicylic Acid 1.50 Gm., Resorcinol 3.00 Gm., Zinc Oxide 3.00 Gm., Precipitated Sulphur 3.00 Gm., Benzoinated Lard 80.00 Gm., Oil of Bergamot Q. S.

Dr. LORENZO C. REYES
405 San Lazaro, Manila

Sirvase enviarme 1 tarro de Katialis cuyo importe de ₱1.20 ($1.20 en el extranjero) va adjunto.

Nombre .....

Direccion .....

AGUINALDO

ANTES DE IRSE DE VACACIONES

"CHEQUEE" ESTA LISTA

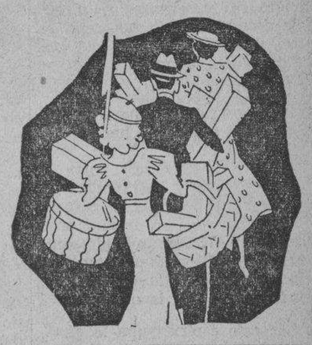

PARA CABALLEROS

Camisas "Polo"
Trajes de Baño y Calzones
Calzoncillos
Camisetas de Seda y Algodon
Camisas "Sportsman"
Camisas "Trubenized"
Calcetines
Corbatas
Pañolitos de Seda y Algodon
Cinturones y Hebillas
Juegos de Cuello y Sujetador de Corbata
Pajamas
Batas de Casa
Telas para Trajes
Telas para Camisas
Gafas
Raquetas para Tennis y Badminton
Basketballs, Footballs y Volleyballs

PARA SEÑORAS

Telas finas para Vestidos, tales como:
Chiffons, Voales, Batistas, Organdies, "Opals" y "Lawns" finos, "Ninons", Encajes, etc.
Bolsos
Joyas de Fantasia
Abanicos
Pañolitos
Trajes de Baño
Medias
Flores Artificiales para Vestidos de Toda Ocasion
Velos
Zapatos y Sandalias
Cosmeticos
Perfumes y Lociones
Juegos de Tocador
Juegos de Costura
Juegos de Manicura
Polveras

PARA NIÑOS

Ropa Interior para Bebes
Calceteria para Bebes
Juegos de Zapatitos y Gorritas
Trajes para Sol
Trajes de Baño
Tobilleras
Mantas para Cuna
Mamelucos
Zapatos "Mickey Mouse"
Pañolitos
Sabanas y Calzoncitos de Goma
Baberos y Toallas para la Cara
Colchoncitos
Batas para bebe
Telas para pañales
Juguetes
Juegos de Tocador
Triciclos

LOS PRECIOS DE AGUINALDO NO PODRIAN POSIBLEMENTE SER LOS MAS BAJOS EN EL MUNDO—NO LOS CREERIA UD. SI LO DIJERAMOS—PUES NO HAY MEJOR JUEZ QUE UD. Y SU CRITERIO.

M.E.C.D. 2016

Pagina del HOGAR, la MUJER y el NIÑO

Manjares y Postres

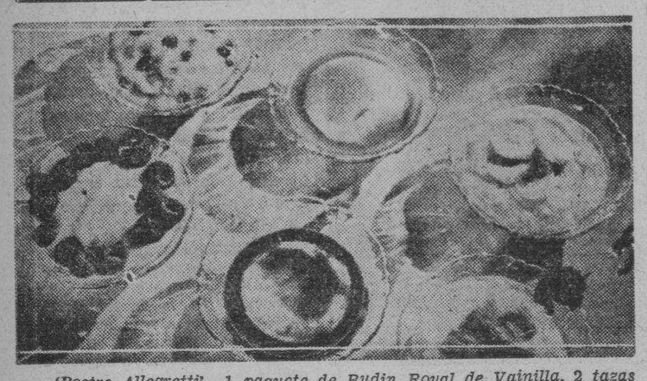

'Postre Allegretti'.—1 paquete de Budin Royal de Vainilla. 2 tazas de leche. 2 cuadrados (2 onzas) de chocolate amargo. ¼ de taza de azucar, 6 cucharadas de agua.

Mezclese el Budin de Vainilla con la leche. Hiervase revolviendo constantemente. Retirese del fuego y dejese enfriar. Antes de servirse hagase una salsa de chocolate como sigue:

Derritase el chocolate a baño maria. Hiervanse el agua con el azucar juntos durante 5 minutos. Agreguese al chocolate derretido lentamente, batiendo constantemente hasta que este un poco espeso. Llenense vasos de sorbete con el Budin Royal de Vainilla y dejese cuajar. Agreguese una cucharada de salsa de chocolate.

LA INSTRUCCION RELIGIOSA

Por ROSARIO OCAMPO Y ZAMORA

Se entiende por instruccion religiosa la enseñanza de lo que ordinariamente llamamos fundamentos de la religion y principios de la fé, o llanamente hablando, la enseñanza del Catecismo. Cualquiera que fuese su significado la instruccion religiosa tiene por fin y objeto primordial dar a conocer a Dios, creador y hacedor del mundo el fin para que fue creado el hombre y los medios que la Iglesia pone a nuestra disposicion para alcanzar dicho fin.

La religion se reduce al Amor de Dios. Amor es la esencia de la religion. Podria llamarse amor mutuo entre Dios y el hombre.

La religion enseña al hombre el verdadero significado de su propia vida, su valor intrinseco, su deber para con sus semejantes. No es un ramo separado del saber humano, ni es una ciencia aparte, porque penetra todos los ramos del saber y todas las fases de la vida humana.

La religion infunde un caracter noble eleva al hombre hacia Dios y le hace hijo de Dios. Para un hombre verdaderamente instruido en la religion, todos los atomos del universo reflejan el amor y la bondad de Dios; la vida, considerada bajo su punto de vista, no es un mero esfuerzo hacia lo inaccesible, es una robusta manifestacion de valor y fortaleza, en preparacion para una vida mejor. La misma muerte se despoja de sus horrores cuando es considerada como el camino hacia nuestra patria.

Por eso la instruccion religiosa es necesaria para el bienestar, espiritual y fisico del hombre.

La vida es prueba

En esta vida, que es estado de prueba, no pueden faltar las calamidades y los infortunios, inevitables en cualquier esfuerzo, no siendo flores de nuestros jardines las rosas sin espinas. En tales casos, solo el balsamo de la Religion puede ofrecer algun alivio. Ella presenta los bienes eternos a nuestra esperanza y con la gloria que nos promete hace tolerable lo que ahora nos mortifica. Ella suaviza nuestras penas y con la conformidad de Cristo, recrea el espiritu y conforta el corazon. Mas donde ella falta, el hombre queda hecho el blanco de todas las adversidades, dolores y penas tan inesperables en esta desdichada vida sin una sombra de proteccion ni un soplo de refrigerio; es como un prisionero sin esperanzas de libertad, se desespera y le horroriza la muerte, que es la unica que nos puede conducir a nuestro destino final, el cielo.

Si la presente vida fuese el fin para que fue creado el hombre, es superfluo hablar de religion, porque no habria diferencia entre el animal irracional y el hombre, pero precisamente porque la presente no es mas que un trecho para el futuro, nos distinguimos del animal irracional, porque tenemos un espiritu, un alma que cuidar, que responder a Dios en la otra vida.

Es por este espiritu que la enseñanza religiosa se hace imperativa y necesaria.

Si para hacernos medicos y abogados empleamos años de estudio y ensayo para el perfeccionamiento de la profesion, que despues de todo es temporal porque termina con la muerte, con cuanta mas razon debemos de instruirnos y educarnos para alcanzar nuestro ultimo fin, que no termina sino empieza con la muerte y durara toda la eternidad.

Esta bien que se atienda al primero, porque es util, pero no descuidemos del segundo porque es absolutamente esencial y mas aun en el desarrollo intelectual de la juventud.

Como blanda cera

Todos estais acordes conmigo, que el arbol se endereza de pequeño, que un alma joven, virgen todavia de impresiones y conocimientos se presenta cual blanda cera dispuesta a recibir lo mismo el sello del error como el de la verdad, la marca de la virtud como la del vicio y el sello que alli se imprime dificilmente se borrara despues por completo en las diversas vicisitudes y alternativas de la vida.

Por eso no basta indicar a la juventud la senda por donde ha de caminar; es ademas necesario hacerle emprender la jornada desde muy temprano, de modo que practique lo que se le enseña

Porque no se trata de hacer sabios, ilustrando y desarrollando su inteligencia de una manera puramente teorica; tratase mas bien de formar corazones rectos y hombres honrados.

De que nos sirven los hombres y las mujeres de talento, y genio, si con sus mismos talento y genio defraudaran mas tarde al tesoro publico y engañaran al projimo. Es que el talento que no se encamina hacia la senda recta de la buena conciencia es peor que una fiera. Con razon decia Mr. Taft en uno de sus discursos:

"Es la actitud de esos inconscientes y degenerados la que suministra argumentos e infunde alientos a los socialistas y anarquistas, la que instiga las huelgas y destrucción de propiedades, la que divorcia los matrimonios y llena los prostibulos.

"La educacion que no empieza por Dios y termina con Dios es contraproducente—Digo mas, la educacion que no empieza por conocer por Dios para poder conocer y amar a Dios termina con el diablo.

"Un republicanismo ateo no puede ser perdurable, moral ni heroico; no puede perdurar, porque la base de todo estado es Dios, y si falta el equilibrio no hay estabilidad. Si se le amenaza, cede; si le ofrece soborno, se confiesa venal; y no es capaz de ningun sacrificio porque solo se hacen algunos esfuerzos, y se muere, por un ideal, por una esperanza."

Freno a los impulsos

Dicen que la juventud es atrevida y la vejez timida, porque la una quiere vivir y la otra ha vivido ya. Si la juventud es atrevida porque quiere vivir entonces necesita de la Religion para poner coto a sus impulsos pueriles. No hay aspecto tan triste y desconsolador como el de nuestra epoca presente, donde vemos a los jovenes adquirir los vicios de la vejez, sin pasar por las virtudes de la juventud. Triste es ver como empiezan a hacerse hombres antes de haber dejado de ser niños. Pequeños hombres y mujeres pequeñas que los vicios recogen porque la sociedad los tiene abandonados. Decrepitos que no han cumplido los 30. Almas heladas en medio de la primavera de la vida.

Sin religion no hay educacion. Asi razonaba el Sr. Andres Manjon. "Si educar es desarrollar en el hombre las facultades que Dios le ha dado, en orden a los fines que el mismo ha señalado y conforme a las leyes por el establecidas, descartando a Dios de la educación carece de principio, norma y fin adecuados, por ignorar de donde viene, a donde va y por donde debe ir o guiarse el educando para no errar ni perderse".

En conclusion, oid lo que dicen los Politicos y sabios:

Federico El Grande, rey de Prusia—"Considero sumamente necesario y saludable que en las escuelas se coloquen los cimientos mas consistentes para asegurar el bienestar del pueblo, mediante la educacion nacional y religiosa de la juventud, inclinandole al verdadero temor de Dios e instruyendole en las demas cosas necesarias y convenientes."

Gladstone, jefe del partido liberal de Inglaterra en su discurso en el Parlamento en 1880.—"Todo sistema de educacion que relega la enseñanza religiosa a segundo lugar es funesto".

Sir Stafford Northcote—(estadista liberal)—"Preferiria morir antes que entregar mis hijos a maestros sin religion."

Washington (Primer Presidente y libertador de los Estados Unidos)—Por mucho influjo que ejerza una educacion refinada en un espiritu superior, la razon y la experiencia nos prohiben esperar que pueda existir moralidad excluyendo los principios de la religion."

Conde Leon Tolstoi, gran sociologo y novelista ruso—"sobre la ba-

(Continua en la pag. 16)

Srta. ROSARIO OCAMPO

El mejor debatista de la 'Arellano High'

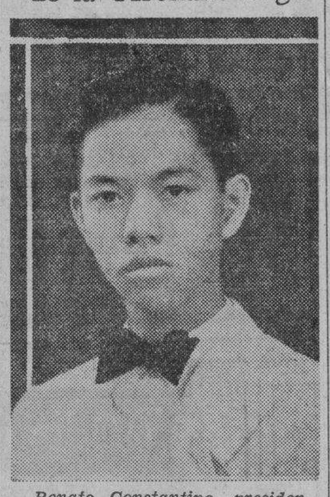

Renato Constantino, presidente de la 'Senior Assembly' y de la clase guaduanda, que fue declarado como el mejor debatista de la Arellano High School despues del certamen anual celebrado el 4 de Marzo. Obtuvo ademas el premio de oratoria en el certamen del mes pasado.

NUESTRAS Mujeres

Doña Paz Bravo de Perfecto

Por MARINA

No pocas veces cuando nos aflige una penosa enfermedad, en medio de nuestra desesperación, hasta ansiamos que venga enhorabuena la muerte, por creer encontrar en ella el apetecido consuelo y la santa, bendita paz. Pero cuando vemos a nuestro derredor, con los ojos siempre fijos en nosotros, a nuestra amantísima madre, a la querida esposa, a la hija, o a la hermana que nos prodiga cuidados y atenciones y nos conforta en nuestro dolor, con sus caricias y halagos, entonces cambiamos en seguida de parecer, se reanima nuestro espíritu abatido y pensamos que la vida vale la pena de ser vivida,—y en vez de morir anhelamos de nuevo vivir...

Quizás, o sin quizás, doña Paz Bravo de Perfecto sea el motivo por qué vive hasta ahora su esposo semi-paralítico, el Diputado don Gregorio Perfecto. Con su abnegación de esposa, doña Pacita rehuye la sociedad para dedicar todo su tiempo a atender a su marido. En los mas dificiles trances de la enfermedad de éste, fué ella la que le estuvo animando e inyectándole valor hasta encontrarse hoy día don Gregorio, aunque no del todo curado, en situación de luchar y dejar oir sus cálidas peroraciones en la tribuna y en el parlamento.

La preocupación de doña Pacita

—¿Qué es lo que le preocupa a usted en su vida actual?

—La enfermedad de mi esposo. A dondequiera que él vaya—a los juzgados, a la Corte Suprema o a su oficina en la Legislatura—siempre le sigue mi cariño y va constantemente acompañado de uno de nuestros hijos.

—¿Cuál fué la causa de su enfermedad?

—Un accidente. El tenía la costumbre de hacer ejercicios físicos con las pesas llamadas "bar-bell". Una mañana, que por lo visto no se sentía él bien, hizo los acostumbrados ejercicios, creyendo que con ellos se sentiría mejor; tuvo un ligero vahido, se le escaparon las pesas, fracturándosele siete vértebras. El Dr. Emerson, del hospital militar, hizo la operación. Estuvo mi esposo veintisiete días en continua agonía, luchando entre la vida y la muerte. Usted ya puede imaginarse cómo estaría yo en aquel tiempo. Yo estaba siempre cerca de él con el corazón palpitante de ansiedad. Por cada día que pasaba, que era de vida para él, yo elevaba mis preces al Creador. Dios que es omnipotente, oyó mis oraciones y salvó de la muerte casi segura al padre y único sostén de mis siete hijos.

Ayuda en el bufete a su esposo

—Cuando usted me telefoneó pidiéndome esta entrevista, yo traté de excusarme diciéndole que salgo de casa todas las tardes. Yo no decía la verdad. Lo cierto es que nunca salgo de casa, salvo rarísimas excepciones. Por las tardes mi marido hace su oficina aqui en

(Continua en la página 19)

La leccion de canto

Cuento para el Hogar

Con desesperacion—fria y aguda desesperacion—enterrada en su corazon profundamente como un malvado puñal, la señorita Meadows con vestido y sombrero y portadora de una pequeña batuta, iba taconeando por los frios corredores que conducian a la sala de musica. Niñas de todas las edades, encendidas por el aire y gorjeando con esa jubilosa excitacion que produce el correr hacia la escuela en una hermosa mañana de otoño, se precipitaban brincando, alborotando; de las clases vacias llego un rapido repiqueteo de voces; sonó una campana; una voz como un pajaro gritó: "¡Muriel!", y luego llegó de la escalera un tremendo porrazo. Alguien habia dejado caer sus pesas de gimnasia.

La profesora de Ciencias detuvo a la señorita Meadows:

—Buenos dias—exclamó con su dulce y afectada lentitud.—Que frio, ¿verdad?

La señorita Meadows, asida a su puñal, contempló con odio a la profesora de Ciencias. Todo en ella era dulce y palido como la miel. A nadie hubiera sorprendido ver una abeja presa en la maraña de aquel pelo amarillo.

—Es muy crudo—repuso secamente la señorita Meadows.

La otra sonrió con su sonrisa dulzona:

—Parece usted helada—dijo. Sus ojos azules se abrieron de par en par; una luz burlona aparecio en ellos. (¿Se habia dado cuenta de algo?)

—¡Oh, no tanto como eso!—dijo la señorita Meadows y a cambio de su sonrisa ofreció a la profesora de Ciencias una mueca rapida y siguio su camino.

En el salon de musica estaban reunidos los grupos 4, 5 y 6. El ruido era ensordecedor. En la plataforma, cerca del piano, se hallaba de pie Mary Beazley, la favorita de la señorita Meadows, la que tocaba los acompañamientos. Estaba dandole vueltas a la banqueta de musica. Cuando divisó a la señorita Meadows lanzó un aviso en alta voz: "¡Chist, chicas!" Y la señorita Meadows con las manos metidas en las bocamangas, la batuta bajo el brazo, ganó a grandes zancadas el pasillo central, subio las escaleras, se volvio bruscamente, agarró el atril de acero, lo plantó frente a ella y dio dos golpecitos secos con su batuta para pedir silencio.

—¡Silencio, señoritas! ¡Pronto! —Y sin ver a nadie, su mirada abarcó aquel mar de blusas de franela de colores, de caras y manos rosadas que se movian, de lazos en el cabello como mariposas temblando y de libros de musica abiertos de par en par. Sabia perfectamente lo que estaban pensando: "La Praditos esta furiosa". Bueno, pues que lo pensasen. Sus parpados se agitaron y alzo la cabeza desafiandolas. ¡Que podian importarle los pensamientos de aquellas criaturas

(Continua en la página 18)

'Y esta vez, la voz de la señorita Meadows se elevo por encima de todas las voces, llena, profunda, resplandeciente de expresion'.

Clase de Ciencia Domestica de la P.W.U.

Estas señoritas forman la clase graduanda del departamento de ciencia domestica de la Philippine Women's University. Como parte de los ejercicios de graduacion, la clase se reunio en una cena de dias, para la cual se preparo un 'menu' confeccionado por las mismas alumnas. En la fotografia estan: la Prof. Maria Caminong, Fr. Relucio, Benitez, Sison, Chong, Maniquis, Sra. de Clemente, Aquino, Merto, Quirolgico, Millan, Macabuhay, Adorable, Garfiyani, Rodil, Gamboa, Mariano, Vallejo, Valdez, Peñalosa, y otras.

SABROSO COMO LA MIEL

LAXOL

MEJOR QUE ACEITE DE RICINO

El purgante de confianza

Aceite de Ricino, 350,000 gramos, Sacarina 0.50 gramos, Aceite de Menta, 1.00 gramos, Vanilin, 0.06 gramos.

Perfume y Locion

un Tesoro de Belleza en un frasco elegantísimo.

MON TRESOR

Distribuido por BOTICA BOIE

De venta en los principales Bazares y Farmacias.

JOYERIA DE FANTASIA

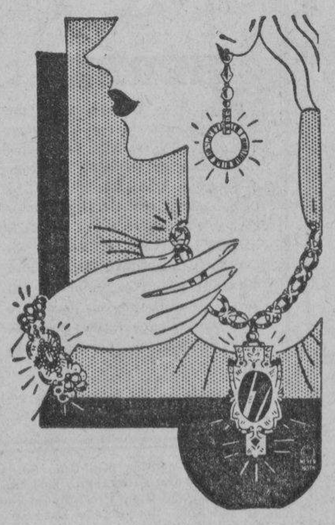

VARIEDAD EXTENSA EN BROCHES, PULSERAS, PENDIENTES Y COLLARES DE NOVEDAD; EN BRILLANTES SINTETICOS Y PERLAS.

DESDE ₱3.50 HASTA ₱22.00

HEACOCK'S

MANILA Y SUCURSALES DE PROVINCIAS

Jugo Puro de Naranja!

Jugo fresco de la pulpa de naranjas maduras, cosechadas en la soleada California y sazonadas en el arbol---es lo que saborea en el

Royal TRUORANGE

Este es el más delicioso refresco y la mejor bebida hecha de jugo de frutas---

Comprelo por caja y conserve unas cuantas botellas en la refrigeradora. Es más deliciosa aun cuando se toma fria...

M.E.C.D. 2016

SECRETOS DE BELLEZA

Por Max Factor

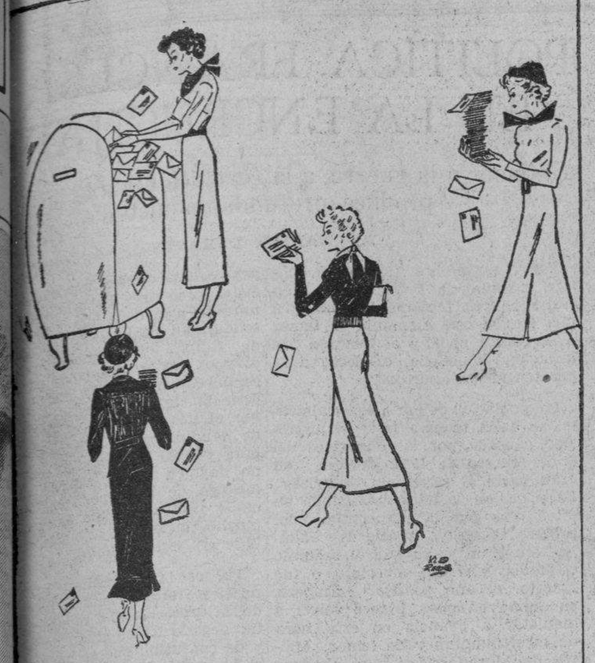

BUZON DE CONSULTAS

stimado Sr. Factor:
Podria Vd. indicarme el metodo as facil para secarme el cabello casa?
Srta. L. B., Londres, Inglaterra

En mi opinion, la ciencia no ha egado a perfeccionar todavia apa- to alguno para secar el cabello e resulte mas eficiente que los smos dedos o una toalla afelpada. La vigorosa estimulacion que este atamiento proporciona al cuero belludo es excelente para dar stre y vida al cabello. No obs- nte, un cabello acabado de on- ular, o uno muy rizado por natu- leza, dificilmente sacaran prove- o de un tratamiento de esta cla- . En estos casos es mas conve- ente secarlo al calor de horno de un calentador electrico; aunque tan estimulante como el prime- este metodo resultara mas prac- co.

stinguido Señor:
Aunque creo haber perfeccionado arte de maquillarme, nunca lo- o obtener un resultado completa- ente satisfactorio, debido a que cuello me luce siempre de color as subido que el rostro. Puede rme Vd. algun remedio para evi- r esto?
Sra. F. H. T., Arica, Chile

Si no logra Vd. aclarar suficiente- ente la piel del cuello con el uso e una crema para blanquear, apli- uese polvos liquidos de matiz que rmonice con el polvo facial, a to- ues largos y firmes; quedara Vd. sombrada al contemplar su cuello perfecta armonia de color con el sto del maquillaje.

stimado Sr. Factor:
Yo soy una de las tantas esposas e se ven precisadas a trabajar la casa lavando platos, etc. Le ego me aconseje que hacer para que mis manos no se pongan duras y ásperas.
Sra. R. Y., EE. UU. de A.

Tenga siempre un frasco de lo- cion para las manos en lugar pro- picio, y usela cada vez que se lave las manos, frotándola hasta que de- saparezca por completo. Vera Vd. como se conservan suaves y hermo- sas a pesar de los quehaceres de casa.

Distinguido Sr. Factor:
Mi unico problema de belleza son las uñas—las cuales se me parten constantemente. Hay algun secre- to que ponga fin a esta molestia?
N.N.A. Auckland, Nueva Zelandia.

Las uñas propensas a partirse son generalmente el resultado de alguna irregularidad en el sistema. Tome mas cantidad de leche de la que acostumbra, asi como otros alimen- tos que contengan calcio, que es probablemente lo que necesita su organismo. Tambien es bueno dar masaje a los dedos y las uñas con una crema emoliente, que sea espe- cial para la piel y tejidos, y prac- ticar ejercicios moviendo vigoroso- mente las manos, para acelerar la circulacion.

Señor:
Mi cutis es grasiento, y aunque he mejorado su estado usando cre- ma para limpiar, siempre queda al- gun vestigio. Cual es la mejor manera de quitar la crema del cu- tis?
J. B. Panama.

La crema debe quitarse con una toallita suave o con papel-tisu, pero los cutis grasientos requieren algu- na loción astringente para que que- den completamente libres de toda traza de crema. Apliquese el astrin- gente a golpecitos despues de haber removido la crema, y dejese secar por si solo.

Sucedió en HOLLYWOOD

POR LEROY MARCH

Los studios MGM se caracteri- n por las atenciones que cons- temente tienen con sus emplea- s: Al terminar las escenas en la a de patinar al hielo de la pe- ula "La Esposa Vs. la Secre- ria", abrieron las puertas a los pleados durante toda una noche, ra que se divirtieran patinando su gusto.

Cuando a algun magnate de cine da" por querer aparecer en pe- ulas desempeñando papeles se- ndarios, los pobres directores no en que hacerse. La última ten- iva de cierto productor muy per- tente que tiene esta debilidad, r poco chifla a cierto cuerdo di- tor.

El productor, no contento con sempeñar su papelito, insistió en e se tocaran en la pelicula dos nciones compuestas por su hiji- Pero lo que llegó a colmar la ciencia del pobre director fué ando el buen señor se empeñó en e se creara un papel especial ra su perro!

Y hablando de directores... rk Gable y Clarence Brown se redaron en una calurosa dispu- el otro dia. Todo empezó por a alusión que hizo Gable al au- movil ya "cacharro" que aparece la última pelicula dirigida por own, "Ah Wilderness!"
"Te apuesto" le dijo Brown, "que e 'cacharro', a pesar de sus acha- es puede ganar en velocidad a animal tuyo que pretendes lla- ar 'caballo de carrera'!"
Brown le puso con esto "el de- do en la llaga", pues no hay nada que mas mortifique al actor que se refieran en son de burla a su caballo "Beverly Hills", que aun- que le costó bien caro por ser de pura raza y efectivamente, de ca- rrera, siempre llega a la cola.

Resultado, que los dos amigables enemigos proyectan celebrar tal ca- rrera, y Hollywood, con su acos- tumbrado esceptisismo, se reparte las apuestas.

La esposa del presidente de uno de los estudios principales llora la pérdida de su precioso abrigo de piel de mink, que prendió fuego al encontrarse ella de espaldas a una chimenea de leña.

A Gregory Ratoff, popular co- mediante, le tomaron el pelo des- caradamente el otro dia. Parece que un amigo bromista llamó por telefono a todas las agencias de automovil en Hollywood pidiendo que mandaran un modelo a casa de Ratoff para una demostración. A la mañana siguiente, Gregory fué despertado por el ruido produ- cido por 22 automoviles distintos en frente de su casa!

Walt Disney, creador del Ratón Miquito, recibió una agradabilísima sorpresa el otro dia. J. J. Viala, el consul frances en Los Angeles, lo honró con la presentación de la medalla de la Legión de Honor Francesa, y acto seguido, lo abrazó, **besándolo estrepitosa y ferviente- mente en ambas mejillas.** Disney, que no esperaba tanta efusión, se puso rojo como la grana a la vis- ta del público que aplaudía.

Se dice que la sincronización de la pelicula "Rose Marie", con Jae- nette MacDonald y Nelson Eddy, es asombrosa por su claridad de so- nido. Los técnicos acreditan este triunfo a la elevación del terreno donde se filmó la mayor parte de la cinta.

A que se deberá el rapido cam- bio de Joseph Von Sternberg en la manera de vestirse? Durante la filmación de "Crimen y Castigo" se aparecia todos los dias en el es- tudio en el mismo par de "overalls", pero desde que está trabajando en la pelicula de Grace Moore, pare- ce un modelo parisien, y exhibe un traje distinto cada dia.

Ann Sothern nos comunicó por fin su secreto infalible para hacer que llueva.
"No tengo más que mandar a dar lustre a mi automovil", explí- ca sonriendo, "y es seguro que al dia siguiente lloverá, echándose a perder la obra por completo.

TODA LA CASA BRILLA CON SAPOLIO
En panes y tarros
LIMPIA PULE

¡Duerma Bien, SEÑORITA!
Al primer síntoma de un catarro aplíquese libremente MENTHOLATUM en las fosas nasales, las sienes y la garganta. MENTHOLATUM refresca y calma los nervios irritados y pronto da una deli- ciosa sensación de bienestar. Ud. podrá gozar entonces de un sueño tranquilo y reparador.
MENTHOLATUM
Formula: Menthol 0.3 gm., Camphor 3 gm., Oil Eucalyptus 0.1 gm., Boric Acid 3.5 gm., Oil Pinus Pupillo 0.1 gm., Excipients to make 30 gm.

CONOCIMIENTOS UTILES

He aqui algunos consejos prac- ticos que evitaran que el calor dañe los alimentos poniendo en grave peligro la salud de la familia.

El primer requisito en esta cues- tion es el de la limpieza. Sea cual fuere el lugar donde se guarden los alimentos: la des- pensa, un armario, un estante o un cajon, habra de mantenerse en la mas escrupulosa limpieza, fre- gandolo a diario con algun desin- fectante.

Una medida excelente para evi- tar que los alimentos se agrien consiste en tener en el lugar don- de estos se guardan un recipiente o un saquito con carbon de enci- na en polvo.

Todo agujero o grieta en la ma- dera de los estantes o cajones propicios para abrigar insectos y bichos, debera ser cubierto con masilla, y con yeso los de las pa- redes, fogon y fregadero de la co- cina.

Para limpiar objetos de hoja de lata se ha de hacer una mezcla espesa de ceniza tamizada y aceite, y se cubren con ella los objetos que se trata de limpiar, dejandolos asi por algun timepo.

Frontense con trapos de lana asperos, primeramente, y despues deseles lustre con otros mas finos, que dejaran los objetos tan bri- llantes como si fueran nuevos.

Fiambres

Ingredientes (primer fiambre):
Carne picada de cerdo, una libra
Dos frutas
Zanahoria, pepino y nabo
Manteca de cerdo, tres onzas

Preparación: Cortado y limpio el cuello de la pavita que tendremos para último plato, quitad la piel, cuidando quede bien entera y co- sedla de un lado. Cortad la trufa y verduras a tiritas, mezclándolas bien con la carne picada y rellenad la piel dejándola un poco floja por- que no reviente al cocerla; se cose por ultimo, y se pone en una cace- rola con la manteca, haciéndolo cocer a fuego moderado durante una hora. Una vez cocido, quitad- lo de la grasa y dejadlo enfriar unas doce horas, por lo que es me- jor prepararlo por la noche, asi se corta mas bien.

Ingredientes (segundo fiambre):
Jamón, 200 g.
Una lata foie-gras
Una trufa
Mantequilla

Preparación: El jamón cocido y cortado a lonjas finas, se hacen unas tiras de 8 centimetros de larg- o por 5 de ancho. Mézclese el puré de foie-gras con la mantequi- lla y la trufa trinchada, se sazo- na con sal y póngase una capa del preparado en cada tira de jamón, se enrolla formando canalón y se colocan en medio de una fuente, rodeándolos de ramitas de perejil, y en la parte alta de la fuente las tajadas del embutido, cortadas más bien delgadas.

Timbala de pescado
Rape, 200 g.
Mero o denton, 200 g.
Merluza, 2900 g.
Doce mejillones
Una lata champignons
Dos trufas
Una lata champignons
Dos trufas
Una copita de jerez
Cuatro huevos
Harina, 50 g.
Mantequilla, 100 g.
Tres cuartos litro leche

Preparación: Limpio el pescado, se le quita piel y espinas y se corta a trocitos.

Salsa bechamel: Derrítase la mi- tad de la mantequilla, se le añade la harina y medio litro de leche hervida, se sazona con sal, pimien- ta y nuez moscada, cociéndose a fuego lento durante veinte minu- tos, revolviéndolo con frecuencia con un batidor. Póngase el pesca- do en una cacerola, se añaden tres huevos, la mitad de la salsa be- chamel, el jerez y una trufa pi- cada fina, se mezcla todo y se re- llena un molde flanero, previamen- te untado con mantequilla, y se cuece al baño de María al horno, durante una hora. A la salsa res- tante se le añaden los champignons y la trufa (todo picado fino) y cin- co cucharadas de leche, se hierve unos cinco minutos, y se agrega fuera del fuego el restante de la mantequilla y una yema de huevo, una vez en su punto, se vierte el molde en una fuente, se cubre con la salsa y se adorna con rajas de limón.

-:- EL EQUIPO DE BEBE -:-

Las prendas tejidas a mano a punto de media o de gancho, poseen las cualidades indispensables de los vestidos de los pequeñines y asi vese a todas las mamás hoy dia aplicarse a tejer punto a punto las braguitas, calcetines, zapatitos y jubones que han de vestir desde su naci- miento.

Las formas de estas prendas que el bebe ha de llevar han de ser de una nota absolutamente practica y los puntos empleados para su fabricacion se elegiran entre los mas sencillos que por serlo no se deforman con el lavado: punto de jersey, de jarretera, ingles y punto de arroz. Las prendas que ocul- tan la braga y el jubon, el pelele para los niños, el vestidito para las niñas, pueden ser hechos con pun- tos de mayor fantasia que forman un tejido suave y calido y que sus mallas no sean demasiado abiertas.

La canastilla ha de tener entre las prendas de punto un minimo de cuatro jubones y seis braguitas para la primera edad y dos pren- das mas de cada una de ellas para la segunda edad, seis pares de es- carpines, seis pares de calcetines, tres peleles o tres vestidos, dos cha- quetitas para la primera edad y otras tantas para la segunda, tres justillos, tres gorritos y un albor- noz. No hay que olvidar de adjun- tar a todo esto una colchita gruesa y ligera que rendira gran servicio tanto en la cuna como en el co- checito.

No hay que olvidar en este equipo los baberos, los justillos de pique muy suaves y las largas camisas de noche que se ponen al niño ha- cia los diez o doce meses.

Según su edad el pequeñín lleva un vestido largo o corto de hilo, ba- tista o pique fino. Los vestidos de crespon de china, georgette o mu- selina pueden reservarse para las grandes ocasiones: bautismo, pre- sentacion del niño a los amigos, etc.

El blanco, otrora rigurosamente exigido para la ropa del bebe, se emplea hoy casi unicamente para los jubones y bragas; todas las de- mas prendecitas se hacen en tonos delicados, rosa pálido, azul tenue, que parecen sentar mejor al delica- do color de los pequeños.—H. T.

Versos para Edith

Por JOAQUIN SOLA

Brilla la poesia
De la rosa en la campiña
En la divina armonia
De esta hermosa niña
Cuya bella mirada,
Inquieta
Al poeta,
Bella filipina,
Sonrosada y divina,
Cual mujer ninguna,
Cuya imagen, a fuer de la de luna,
Graciosa se retrata
En la gris laguna
De mi ensueño azul, de oro y de plata.
Hermosura
Con curvas de escultura
Perfecta y peregrina
Y voz que arrulla como la del ave que trina
La mistica melodia
De un alma que llora de tanta alegria.

Manila, marzo, 1936.

Pro-phy-lac-tic
Perma-Grip
EL CEPILLO DE FAMA MUNDIAL

¡Proteccion!
La calmante suavidad del Talco Boratado MENNEN es una protección esencial para los nenes. Alivia la irritación y protege su delicado cutis contra infecciones.
Al cambiarle el pañal . . . Después del baño . . . Emplee abundantemente este talco finísimo. Es inmejorable . . . Produce bienestar . . . . Mantiene al nene saludable, contento y cómodo.
MENNEN
BORATED TALCUM
TALCO BORATADO MENNEN

Bizcocho de Capas de Nueces

Bizcocho de Capas de Nueces
Hágase la masa para el Bizcocho de Capas. Cuézase; déjese enfriar. Júntense las capas y cúbrase toda la superficie, por encima y por los lados, con el Azucarado Hervido. Antes de endurecerse el azucarado, rocíese espesamente con nueces picadas muy menudas por los lados del bizcocho. Produce un bizcocho de 3 capas.

Bizcocho de Coco
Hágase la masa para el bizcocho de capas; enfríese. Júntense las capas y cúbrase toda la superficie, por encima y por los lados con el relleno y el azucarado. Rocíese abundantemente con el coco rallado. Produce un bizcocho de 2 capas.

Bizcocho de Caramelo y Nueces
Prepárese la receta para Bizcocho Grande y cuézase. Cuando esté frio cúbrase la superficie y los lados con Azucarado de Caramelo. Adórnese con nueces enteras peladas.

Azucarado de Caramelo
Hiérvanse los primeros cuatro ingredientes hasta que el almibar forme una hebra al escurrirse de la cuchara. Retírese del fuego y déjese reposar sin revolver hasta que se enfrie. Bátase agregando el resto de la crema a cucharaditas hasta que quede de color claro y de suficiente consistencia para poderse esparcir.

RIÑONES ENFERMOS
Ponga fin a las levantadas de noche
Para eliminar inofensivamente los venenos y los acidos de los riñones y corregir la irritacion de la vejiga, a fin de no tener que "levantarse de noche," consiga un frasco de 70 centavos de capsulas MEDALLA DE ORO, el verdadero Aceite de Haarlem, y tomelas segun las instrucciones. Otros de los síntomas de enfermedad de los riñones y de la vejiga son los ardores al eliminar—los dolores de cintura—los calambres en las piernas—la orina escasa—los ojos abotagados.
Todos los ingredientes de la siguiente formula son prescritos especificamente por los medicos para las anteriores dolencias: aceite de linaza 0.035 gm; aceite de trementina 0.168 gm; azufre sublimado 0.26 gm; gnetian ex. 0.01 gm; pep oil 0.105 gm. (1)

M. SOTELO
COMISIONES Y CONSIGNACIONES
P. O. Box 137 Iloilo

Conservese fresco durante los proximos dias calurosos!
—Disipe el calor y viva confortablemente con los
VENTILADORES ELECTRICOS
"Robbins & Myers"
cuyas brisas son tan frescas como el aire de mar---y son tan seguros y economicos.
ELMAC, INC.
627 Avenida Rizal

M.E.C.D. 2016

CRONICA INTERNACIONAL

PROBLEMAS MUNDIALES DE ACTUALIDA

La Independencia Filipina

Obligaciones contraidas por los Estados Unidos--La mision del general MacArthur--Consideraciones economicas.

Por CLARK HOWELL

Manila, febrero 1936.—Los presidentes norteamericanos, desde Mc Kinley hasta Franklin Roosevelt, han expresado, ya en mensajes dirigidos al Congreso, ya en instrucciones enviadas a los gobernadores generales del archipielago, la conviccion de que los Estados Unidos deberan conceder completa independencia a Filipinas tan pronto su poblacion demuestre su capacidad de gobernarse y de establecer un regimen pacifico y ordenado.

Sancionada la ley de independencia filipina, los Estados Unidos tendran, por el termino de diez años, la atribucion de vetar ciertas medidas que pudiera tomar la Legislatura de Manila. El presupuesto insular debera mantener su equilibrio, y si la nueva administracion amenazara consumir el excedente fiscal de 37 millones de dolares que le fue entregado por el regimen saliente, Washington tendra el derecho de intervenir. Asimismo, si el Congreso filipino sancionara leyes que afecten las relaciones exteriores del archipielago, el Gobierno norteamericano podra igualmente intervenir.

Pero si al cabo de diez años el nuevo regimen funciona en forma satisfactoria, los Estados Unidos deberan conceder la independencia mas completa al archipielago, que asumira entonces la condicion de estado libre y soberano.

Militarizando el pais

Es por eso que debe subrayarse la mision que ha llevado a Filipinas al general norteamericano Douglas Mac Arthur, ex-jefe del Estado Mayor General, en calidad de asesor militar del Gobierno semi-independiente de las islas.

El general Mac Arthur esta actualmente militarizando al pais. Dentro de un año la fuerza publica de Filipinas contará con 19.000 hombres perfectamente armados y adiestrados, listos para cualquier eventualidad. Entre tanto las escuelas e institutos especiales han comenzado la tarea de preparar la cuota anual de reservas de primera, segunda y tercera clases, siguiendo el metodo adoptado en Suiza. Al fin del periodo de diez años la nacion filipina contará con una reserva de 600 000 hombres bien pertrechados e instruidos militarmente.

Hasta tanto se concrete este proyecto, los 19.000 hombres de la fuerza publica actual tendran a su cargo el cuidado del orden y la prevencion de movimientos subversivos de todo orden. Y, llegado el momento, se tiene la seguridad de que los 600.000 soldados del ejercito filipino seran suficientes para proteger al pais contra toda agresion extranjera.

La parte economica

En cuanto a la parte economica del problema, debe señalarse que la industria filipina no es todavia lo suficientemente variada para atender a las necesidades del pais. Aparte del abaca, del azucar, del tabaco y de los subproductos del coco, Filipinas no ofrece otros productos en escala adecuada para la exportacion. Cabe subrayar, al mencionar este topico, la influencia y el ejemplo de los japoneses en el archipielago.

Filipinas, como es sabido, domina el mercado mundial del abaca, producto indispensable para la manufactura de cordajes de toda clase. El abaca crece en estado salvaje, y aun sin ningun cuidado especial produce su cosecha anual. No hay mas que curarla y cortarla. La naturaleza se encarga de lo demas. Pero los japoneses descubrieron que, renovando los cultivos cada dos años y atendiendolos cientificamente, se podia producir una calidad superior de abaca.

Impulsados por el proposito de poner en practica sus teorias los japoneses fueron comprando paulatinamente las mejores tierras de Davao en Mindanao. Y actualmente tienen en su manos el dominio de la industria del abaca en Filipinas. Mas de 15 mil japoneses se han establecido en Davao y sus cercanias, y cuentan con sus propios bancos y establecimientos comerciales encargados de vender el producto.

Aun mismo en Manila los nipones se estan apoderando poco a poco del comercio, haciendo a un lado a los chinos, que han tenido en sus manos las transacciones al por menor durante siglos.

Cuando E. U. se retire

¿Qué pasará, pues, cuando los Estados Unidos se retiren definitivamente de Filipinas?

En los depositos de los muelles de Manila las mercancias niponas se apilan hasta el techo. En el buque conocimos a un comerciante australiano que regresaba de un viaje de negocios al Japon. Le preguntamos que habia comprado alli.

—Tejidos.

—Pero, ¿como? ¿Usted, ciudadano de un dominio ingles, comprando tejidos japoneses en lugar de adquirirlos en Lancashire?

—No tengo mas remedio, si no quiero arruinarme. Si efectuara mis compras en Lancashire, como lo hacia anteriormente, mis competidores podrian vender sus tejidos a un 20 por 100 menos que yo. En la forma en que los japoneses tienen dominado el comercio en esta parte del mundo, la competencia es cuestion de vida o muerte...

Australia esta estudiando la posibilidad de imponer derechos de aduana prohibitivos a los tejidos japoneses. Pero si lo hace, el Japon tomara represalias, haciendo lo mismo con las lanas australianas, que son el pan del Dominio. Y lo mismo sucede con el algodon, del que el Japon se provee en los Estados Unidos. Si la Union prohibe la importacion de los tejidos nipones Tokyo prohibe la de algodon norteamericano...

Hay quien dice que Tokyo tendra que seguir comprando, quiera o no quiera, su algodon en los Estados Unidos, porque no tiene otra parte donde adquirirlo. Se olvidan quienes eso dicen de la mision nipona que acaba de regresar del Brasil, donde ha organizado una sociedad con capital de tres millones de dolares, destinada precisamente a fomentar el cultivo del algodon brasileño...

Se ve, pues, que peligros podria correr Filipinas, desde el punto de vista economico si cortara todo vinculo con los Estados Unidos.

(Derechos reservados a La Vanguardia por North American Newspaper Alliance.)

La defensa antiaerea es un problema dificil

Por el Com. General E. B. ASHMORE
(Del ejercito ingles, retirado)

(N. de la R.: a raiz de los preparativos aereos alemanes, Inglaterra esta aumentando y perfeccionando su defensa antiaerea. El general Ashmore, autoridad inglesa en esta materia, comenta aqui las medidas adoptadas. En 1917 estuvo encargado de la defensa antiaerea de Londres y hasta su retiro, en 1929, estuvo afecto a la aviacion militar britanica).

Londres, febrero de 1936.—El curso de los acontecimientos durante el año pasado ha convencido a Inglaterra de la futilidad de continuar la politica del desarme. Las esperanzas que se tenian en que las otras naciones consintieran en reducir sus armamentos se han desvanecido. El primer efecto de este cambio de rumbo ha sido el extraordinario aumento de las fuerzas aereas inglesas y de las defensas antiaereas de Londres muy especialmente.

No hace mucho, una de las mas altas autoridades declaró que no habia medio de defensa contra los ataques del aire, a no ser las represalias. Esta misma autoridad es quien ha dispuesto ahora el aumento del numero de aviones defensivos y la conversion de numerosos batallones de infanteria territorial en cuerpos de defensa antiaerea. Las dos debiles brigadas de artilleria antiaerea y reflectores han aumentado en tal forma que actualmente constituyen cuatro poderosas brigadas.

El efecto moral sera primordial

En la última guerra el efecto de las incursiones aereas fue mas bien moral que material; el número de victimas considerando la energia y el esfuerzo que representaban los ataques, fue relativamente pequeño. El total de victimas causadas por todas las incursiones enemigas sobre Inglaterra ascendio a unos 1,500 muertos, cifra que no llega a equivaler a la cuarta parte de las victimas que hacen los automoviles en el pais durante un año. Y, aunque en el porvenir aumentará considerablemente el daño material producido por los aviones, el efecto moral seguira siendo un factor primordial.

Si el pueblo cree que las autoridades estan haciendo todo lo posible por defenderlo contra los ataques, sera mucho mas dificil desmoralizarlo. Nuestra cortina de fuego de artilleria, durante las incursiones alemanas sobre Londres, producia mucho mas ruido que efecto contra los atacantes pero, en cambio, tenia un efecto marcado en el publico, que se sentia protegido por las granadas. El publico pasaba por alto el efecto de las bombas enemigas sobre los techos y habitantes de la capital, y en ningun momento considero que el fuego antiaereo fuera un "auto-bombardeo", como dijo Winston Churchill.

Adopcion de las redes aereas

Este efecto moral sobre la poblacion de Londres y sobre el enemigo, tambien, aumento con la adopcion de las redes aereas que me toco en suerte inventar. El Gabinete las aprobo y fueron puestas en practica inmediatamente despues del primer bombardeo nocturno de Londres. Ya anteriormente se habian empleado en Venecia globos cautivos unidos entre si por cables horizontales, como obstaculo para el paso de los aviones.

Mis redes aumentaron en mucho la superficie del obstaculo. Cada unidad de estas estaba formada por tres grandes globos cautivos; los cables de estos globos estaban unidos, a una altura de unos tres mil metros por cables transversales paralelos, que se sucedian hasta pocos centenares de metros del suelo. De estos cables horizontales a su vez, descendian otros verticales, colgados de ellos y provistos de un peso en su extremidad inferior. En esta forma se resolvio el arduo problema de las redes aereas.

El enemigo tenia cierto respeto hacia estas redes: uno de los partes elevados al jefe de la aviacion militar alemana decia textualmente: "las redes dificultaron grandemente el ataque". Parte del exito obtenido se debio tambien al factor psicologico del secreto y del misterio con que se rodeo a estas instalaciones.

Actualmente, empero, estas redes no tienen ningun valor. Por una parte, los aviones de bombardeo han aumentado enormenente su maxima; por otra, seria casi imposible elevar aun mas las redes y, finalmente, ha desaparecido todo el misterio que las rodeaba.

Alguien ha sugerido la idea de electrificar a alta tension los cables de las redes; pero de muy poco podria servir esto si esas redes no pueden colocarse mas alto. En cuanto a la electrificacion, cabe señalar que durante la guerra los cables de los globos defensores de Londres, como todos los cables de acero de todos los globos, estaban cargados de electricidad atmosferica, sin ningun esfuerzo de nuestra parte.

Mas baterias antiaereas

Las nuevas unidades del cuerpo de defensa antiaerea seran destinadas a aumentar el numero de baterias anti-aereas, con sus correspondientes cuerpos de señales, y se proveeran numerosos reflectores que ayudaran a los artilleros y aviadores de caza en su tarea.

El cañon antiaereo, empero, no podria en ningun caso ser considerado como el principial medio de defensa. El cañon tiene una desventaja fundamental: la granada, aunque tiene una velocidad inicial muy elevada, la pierde muy pronto debido al efecto de la gravedad y durante el tiempo que la granada esta en el aire un avion moderno de bombardeo puede alejarse mas de tres kilometros. Si se tiene en cuenta que ese avion puede cambiar de posicion y de altura en ese espacio de tiempo, no se podra dudar de lo aleatorio que resulta el tiro. Es cierto que puede acortarse el tiempo de la trayectoria del proyectil aumentando la potencia del cañon y disminuyendo el peso de la granada, pero esto da por resultado hacer mas lento el ritmo del tiro.

Lucha tenaz y terrible

El avion de caza y de combate es el primero y el principal elemento de defensa, pero el piloto debe contar con la ayuda de la informacion que le transmitan desde tierra para lucahr con exito contra el enemigo. En el caso de Inglaterra este servicio de informacion esta a cargo del cuerpo de observadores, que yo funde en 1925. Este cuerpo se vale de un rapido y eficiente servicio telefonico conectado con la red que tiene el Correo. (N. de la R.: en Inglaterra el servicio de telefonos esta a cargo del Correo.)

Actualmente el sistema de observacion se compone de una red de destacamentos que ya cubre todo el sur de Inglaterra. La policia de los diversos condados se encarga de los arreglos necesarios. El alto comando tiene pues, ante si, un cuadro completo de los movimientos de los aviones enemigos, y puede asi dar las ordenes pertinentes a los pilotos defensores. En las pruebas efectuadas el sistema ha dado excelentes resultados.

Empero, y este es un "pero" muy importante, ya se acabaron los dias en que el pesado avion de bombardeo estaba a merced del aparato rapido de caza. El aeroplano de bombardeo actual esta fuertemente armado y es capaz de defenderse con exito. La labor de defensa, pues, implica una lucha tenaz y terrible.

(Derechos reservados a La Vanguardia por North American Newspaper Alliance.)

La Instruccion religiosa

(Continuación de la página 14)

se de la Religion se funda toda la vida del hombre y se determina por consiguiente toda su actividad".

Victor Hugo—el gran poeta frances del siglo XIX, elevado a la apoteosis por la Francia radical. —"Yo no quiero proscribir la enseñanza religiosa que creo ahora mas necesaria que nunca.

Hay en nuestros tiempos una tendencia perjudicial, acaso la única, a saber: "no contar sino con la presente vida".

Yo quiero sinceramente, digo mas, yo quiero ardientemente la enseñanza religiosa, pero la enseñanza religiosa de la Iglesia".

Estas declaraciones hechas por personas que no estan afiliadas a nuestra Religion demuestran claramente, fuera de toda duda racional que, para que la obra educativa sea integra es preciso que no desatienda la parte religiosa, ya que el hombre es un ser racional, el unico creado con capacidad para conocer a Dios y amar al projimo.

En otras palabras, la instruccion religiosa es absolutamente importante, esencial y necesaria en el desarrollo intelectual de la juventud.

La fuga de oro europeo continua aun

Las reservas del Banco de Francia aumentan sin embargo

Por WILLIAM BIRD

Paris, noviembre 1935.—No obstante el continuo flujo de oro hacia los Estados Unidos, la posicion de los Bancos Centrales europeos parece no haber sido afectada adversamente. Aunque muchas toneladas del precioso metal han salido de Francia, por ejemplo, el hecho es que las reservas metalicas del Banco de Francia han aumentado en vez de disiminuir.

La investigacion practicada con ese motivo por el ministro de Hacienda norteamericano, señor Morgenthau, ha revelado que el metal enviado a Nueva York, que ha pasado a engrosar las existencias del Banco de la Reserva Federal procede de los depositos particulares de los atesoradores de oro.

Estos atesoradores del metal se han convencido, aparentemente, de que el dolar norteamericano representa para ellos una inversion mas segura que el oro. La razon principal que se aduce a este efecto es que en caso de guerra o de otro conflicto internacional de caracter grave los gobiernos europeos dispondran la entrega del metal a sus bancos centrales respectivos, y en ese caso los atesoradores tendrian que contentarse con recibir una equivalencia nominal en billetes, a un precio muy inferior al valor verdadero del oro. Se podra deducir la importancia de la fuga del oro si se tiene en cuenta que en Francia solamente se estima en unos mil millones de dolares el valor del metal atesorado.

El dolar, la divisa mas solida

Al estallar las hostilidades en 1914, los diversos paises beligerantes ordenaron la entrega del oro en poder de los particulares a sus respectivas instituciones de credito oficiales. Los depositantes recibieron el equivalente en billetes, que como se sabe, sufrieron una depreciacion a veces casi total (total en el caso de Alemania) despues del armisticio. Solo aquellos que tuvieron la precaucion de invertir previamente sus ahorros en titulos o divisas norteamericanos, suizos u holandeses pudieron escapar los efectos de la depreciacion. En la actualidad ni el florin holandes ni el franco suizo ofrecen la misma seguridad.

El dolar, por el contrario, aparece ante los ojos de los europeos como la divisa mas solida de los tiempos actuales. El poseedor de una bárra o lingote de oro tiene continuamente la preocupacion de que cualquier dia pueda ser obligado a entregarlo a su Gobierno en cambio de papel moneda de valor aleatorio.

En cambio, si invierte ese oro en la adquisicion de titulos norteamericanos o lo convierte en dolares depositados en la Union, el dueño del metal tiene la seguridad (dentro de las limitaciones humanas) de que en el dia de mañana podra contar con su dinero y que éste valdra por lo menos tanto como ahora

Posible embargo de remesas de oro

Ademas, existe asimismo la posibilidad de que una vez solucionada la actual crisis politica europea los dolares adquiridos en estos momentos podran quiza convertirse nuevamente en oro metalico del mismo peso que el vendido originalmente.

En los circulos financieros de Europa se expresa la conviccion de que si la crisis europea se acentua hasta llegar al "casus belli", el movimiento tendente a convertir el metalico en dolares tomara marcado impulso, lo que significará que los Estados Unidos, que ya poseen casi la mitad del oro del mundo, aumentaran aun mas sus existencias de ese metal.

Si la fuga del oro continua en Europa hasta adquirir proporciones alarmantes, no seria dificil que los gobiernos dispusieran embargar las exportaciones auriferas. Este embargo implicaria, naturalmente, el abandono del patron oro, lo que a su vez traeria aparejada la devaluacion de las divisas monetarias, que es precisamente la calamidad que los atesoradores quieren evitar al enviar su oro a Norte America.

El metal de Londres va a Nueva York

Por GEORGE T. HUGHES

Nueva York, octubre 1935.—A medida que el flujo del oro extranjero se vierte en las cajas de caudales norteamericanas, se acentua una situacion sin precedentes en la historia del mundo.

Antes de empezar este movimiento ya los Estados Unidos tenian en su poder la cantidad de oro mas grande de que se tiene noticia en los anales de la finanza. Y ahora, con la perspectiva de otra guerra europea, el oro extranjero se derrama sobre la Union norteamericana con una rapidez fantastica.

Ello plantea el problema de lo que sucedera si se acumula en los Estados Unidos todo el oro del mundo. ¿Cual seria el valor del oro entonces? ¿Como podria el resto del mundo continuar considerandole su base monetaria? Bien es cierto que la situacion dista mucho aun de llegar a este extremo pero esa situacion, aunque improbable, no es imposible.

En el momento actual los Estados Unidos tienen en su territorio unos nueve mil cuatrocientos millones de dolares ($9.400,000,000) en oro metalico computados al precio actual del dolar: 35 dolares la onza. Los diez mil millones estan, pues a la vista; y los once mil millones re-

(Continua en la pagina 19)

"Haga Vd. el favor" nuevo servicio del telefono en Francia

Por VIVIENNE MONDET

Paris, febrero, 1936.—¿Sabe Vd. cuántos paraguas exportó el Japón a la Indochina en 1932? ¿O cómo se dice coliflor en checoslovaco? ¿O quiere Vd. saber a qué hora llega el avión de Londres, o sale el expreso de Berlín, o cuánto cuesta el pasaje de Bombay a Delhi? ¿O quiere Vd. enviar un ramo de flores a su artista predilecta al fin del primer acto, o que le despierten a las 8:30 en punto? Pues no hay más que marcar, en el cuadrante del teléfono automático, las letras "S V P", que corresponden a las palabras "s'il vous plait" (haga Vd. el favor).

Tal es el nuevo servicio que ofrece el teléfono a sus suscriptores en París. Al principio no faltaron graciosos que tomaron la cosa en broma, formulando mil preguntas imposibles de responder; pero ya el público se ha acostumbrado al servicio SVP, y las numerosas telefonistas que lo atienden se han especializado en sus tareas.

Bretaña siente cierta ansiedad

De S. M. el Rey Eduardo VIII dependera el futuro de la corona

Por A. G. GARDINER

(N. de la R.: Hase casi medio siglo que Mr. Gardiner, uno de los mas destacados periodistas ingleses, esta en contacto con las grandes personalidades de Europa. De su pluma han surgido varios volumenes que algunas universidades inglesas y norteamericanas han adoptado como libros de texto.)

Londres, febrero de 1936.—Pasado el primer momento de profundo dolor nacional, causado por la muerte del Rey Jorge V, Inglaterra dirige su mirada al futuro con cierta ansiedad. Para el pueblo ingles la personalidad de Eduardo VIII constituye todavia un enigma que no ha sido descifrado por completo. Y de la resolucion de ese enigma dependera, en alto grado, el destino de la monarquia britanica.

Jorge V, durante los años de un reinado lleno de crisis nacionales y extranjeras, logró establecer el trono sobre las bases mas solidas de la historia moderna. Mientras las otras grandes monarquias de Europa fueron derrocadas por los efectos de la guerra, y a las dinastias sucedieron los dictadores absolutistas, el trono britanico surgio de la postguerra no solo sin haber perdido un atomo de su prestigio sino fortificado por la firmeza de su posicion.

Hay que atribuir esto en gran parte a la lealtad que manifestó el Rey hacia el principio de que el Monarca reina pero no gobierna. En cierto sentido, puede afirmarse que el pueblo britanico no se percató de la presencia del Rey hasta que él llego a la ultima etapa de su vida. Jorge V no poseia muchos de los atributos de su padre, Eduardo VII, y la severa austeridad de su vida familiar no era por cierto un elemento que inflamara la imaginacion del publico. Habian en la Corte muy pocas festividades y ningun "episodio" dudoso se registro.

Tanto el Rey como la Reina era mas respetados que queridos. La profunda estimacion que testimonió la nacion a su soberano nació, puede decirse, de la peligrosa enfermedad que aquejó al monarca hace ocho años, y ese afecto culminó en las extraordinarias pruebas de cariño que el Imperio entero le dio con motivo de su jubileo el año pasado.

Fue en esa oportunidad que el pueblo aquilató la magnitud de los servicios que debia al Rey. Llamado al trono en medio de la mas grave de las crisis constitucionales del siglo, Jorge V pasó por la dura prueba de una serie de acontecimientos de vasta importancia—la autonomia de Irlanda, el apogeo del partido Laborista durante la guerra, la catastrofe economica de la postguerra—que exigieron ajustar la maquinaria del Gobierno al ritmo de tiempos nuevos e imprevistos. Y en todo ese periodo el Rey no dio un solo paso en falso, gracias a su inquebrantable resolucion de no apartarse de los canones constitucionales. Al afianzar la monarquia Jorge V estabilizo y afianzó el sistema parlamentario y demostro a un mundo convulsionado por experimentos revolucionarios de que, en su propia forma, la monarquia constitucional es el sistema mas ductil y adaptable de gobierno.

Jorge V ha dejado a Eduardo VIII este legado. En cuanto a la parte personal, el nuevo monarca empieza su carrera con cierta ventaja sobre su padre, en lo tocante a su simpatia externa. Hasta el fin de sus dias el Rey Jorge fue siempre el marino sencillo, de palabra sincera y directa, provisto de un profundo conocimiento de la mentalidad del entrepuente y poseedor de un ferreo sentido del deber. Eduardo VIII, en cambio, es mas sensitivo, mas emocional y poseedor de mas simpatia externa y visible. Pero queda aun por descubrir si bajo esa capa de simpatia late el corazon disciplinado de su antecesor.

Se supone generalmente que Eduardo VIII no tenia mayor deseo de ocupar el trono, y su resuelta solteria constituye una apreciable desventaja. Los que han tenido oportunidad de tratar cuestiones de negocios con el le atribuyen mas sagacidad que a su padre y subrayan su costumbre de exponer siempre el pro y el contra de toda cuestion.

Ningun principe de estos tiempos se ha adueñado en igual forma de las simpatias del pueblo ingles. Empero, su verdadero caracter queda aun por descubrir, y por esto el publico sigue sus primeros actos con interes.

En las manos de Eduardo VIII queda el destino de la ultima de las grandes monarquias de Europa, y su exito dependera en gran medida de la fidelidad con que siga el camino trazado por su padre.

(Derechos reservados por La Vanguardia y North American Newspaper Alliance.)

El fracaso de la conferencia de Londres

El sistema de tonelajes proporcionales queda abolido; el tamaño de las flotas

Por HECTOR BYWATER
(Destacado critico naval ingles)

Londres, febrero de 1936.—Como instrumento destinado a limitar los armamentos navales la Conferencia de Londres puede considerarse definitivamente fracasada y disuelta el 15 de enero, dia en que se retiro de ella la delegacion japonesa. Sin la participacion del Japon la labor del conclave pierde casi toda su efectividad, y sus decisiones carecen de fuerza.

Basta una mirada retrospectiva para convencerse de que el fracaso de la Conferencia era inevitable. Ella habia sido convocada en cumplimiento de lo estipulado en los tratados anteriores, pero aun antes de su convocatoria ya estaba condenada a muerte por las conversaciones bilaterales efectuadas en Londres doce meses antes. Ya en esa oportunidad habia hecho patente el Japon su decision de no firmar pacto alguno que no le acordara el derecho a la paridad naval completa. Las declaraciones hechas por el almirante Yamamoto en el curso de esas negociaciones preliminares convencieron tanto a los ingleses como a los norteamericanos de que el Japon habia adoptado una politica irrevocable.

Se ve, pues, que en diciembre de 1934 ya se sabia que, sin el concurso nipon, no habia la menor probabilidad de que se llegara a la limitacion cuantitativa de las escuadras.

¿Mas "acuerdos entre caballeros"?

Si existia la menor sospecha de que la actitud japonesa era un "bluff", tal sospecha se desvanecio ante las declaraciones oficiales hechas mas adelante por Tokio; y como, por otra parte, la tesis japonesa era absolutamente inaceptable para las potencias occidentales, ("la igualdad de armamentos no implica igualdad de seguridad", segun el delegado norteamericano Norman Davis) la convocacion de la Conferencia fue simplemente una perdida de tiempo y de dinero.

Empero, ha servido para aclarar la atmosfera. El sistema de tonelajes proporcionales, con el que se habia querido reducir las flotas de guerra, ha quedado definitivamente abolido, y toda tentativa encaminada a revivirlo sera esfuerzo inutil. ¿Qué alternativas quedan, entonces? ¿Se volvera a adoptar la antigua practica de la competencia sin limites, o se podria lograr cierto contralor por medio de "acuerdos entre caballeros"?

Es opinion de la mayoria de los observadores que existen probabilidades de que se adopte este ultimo expediente. Existe el precedente sentado por el acuerdo anglo-aleman del año pasado.

Entre la Gran Bretaña y los Estados Unidos existe ya un acuerdo tacito que no solo impide la competencia naval entre las dos naciones sino tambien deja sentadas las bases para mantener el statuquo en el Pacifico. En los años venideros, los Estados Unidos se encargaran de defender el Pacifico, mientras Inglaterra se encargara del Atlantico.

Esta nueva orientacion se debe a la politica japonesa. El Japon ha proclamado tacitamente una "doctrina Monroe" que afecta al Extremo Oriente. Tokio no tolerara ningun obstaculo que se oponga a sus planes tendentes a su expansion imperial. El Imperio del Sol Naciente cuenta con fuerzas suficientes para contrarrestar la intervencion de cualquier potencia extranjera, y es muy dudoso que Inglaterra o los Estados Unidos intervengan mientras la accion japonesa se limite a la China.

Empero, como dice el refran, "el apetito viene comiendo", y a medida que pasa el tiempo no seria dificil que el Japon dirigiera su mirada a los ricos territorios vecinos a su archipielago, que estan actualmente bajo el dominio de otras naciones.

El verdadero limite de los armamentos

Al final de cuentas, los armamentos de una nacion no tienen otro limite que el que les impongan sus recursos economicos. El Japon esta invirtiendo actualmente casi la mitad de su presupuesto en su armada, ejercito y fuerza aerea, y no podria aumentar estos gastos sin correr graves riesgos. Careciendo de recursos para construir en gran escala enormes acorazados y cruceros, el Japon dedicara su atencion preferentemente a los submarinos y las unidades rapidas y ligeras. En gran parte la politica japonesa se regira por lo que hagan los Estados Unidos con respecto a sus bases navales en el Pacifico. Si la Union resolviera crear una cadena de bases insulares entre Hawaii y Filipinas, no seria dificil que Tokio tomara medidas que podrian acarrear una guerra. A nadie se le escapa la seriedad de este problema.

Queda por ver si la Conferencia logra producir un acuerdo naval por cuyo medio quede suprimido el factor secreto de las construcciones emprendidas por las diversas potencias. Los esfuerzos tendentes a reducir el tonelaje de los acorazados del futuro podran solo tener exito si los Estados Unidos modifican su politica de construir acorazados monstruos, pero en vista de la actitud nipona es muy dudoso que el Almirantazgo norteamericano consienta en hacerlo.

(Derechos reservados a La Vanguardia por North American Newspaper Alliance.)

POLITICA FRANCESA EN LA ENCRUCIJA

El temor a la guerra, a la revolución y a la in produce profunda inquietud

Por WALTER DURANTY

Paris, noviembre 1935.—La politica interna de Francia gira en torno a tres factores: el temor a una guerra con Alemania el temor a la guerra civil, y el temor a la inflacion monetaria, es decir, a la perdida de los ahorros.

La poblacion de Paris, especialmente, se halla todavia bajo la impresion causada por los disturbios del 6 de febrero de 1934, debidos en gran parte al escandalo Stavisky. La situacion se hace mas aguda en estos dias por la reapertura del proceso Stavisky, especie de "Hamlet" sin Hamlet ya que el fabuloso estafador se dio muerte, o fue muerto, el año pasado. Empero, su anima en pena parece volver a inquietar a Francia en esta hora de incertidumbre y de temor. Maitre de Moro-Giafferi, el abogado mas celebre de Paris, que defiende a Arlette Stavisky, no ha desperdiciado ocasion para hacer resaltar los aspectos politicos del proceso, aunque las opiniones esten divididas en cuanto a los alcances que el proceso pueda tener en la esfera de la politica del momento.

El ascendiente de la nueva Alemania

La causa principal de la tension existente en Francia es el ascendiente que va tomando la nueva Alemania con su programa tendente a anular por completo el tratado de Versalles. El exito interno del Sr. Hitler—para no mencionar al Sr. Mussolini—ha señalado a los franceses las ventajas del sistema dictatorial y del partido unico, que permite a un pais orbar con rapidez y decision, mientras las llamadas democracias discuten y esperan.

A diferencia de Alemania o Italia, existen en Francia numerosos partidos, grupos y camarillas, cuya difusion (y confusion) ha llegado a tal punto que en estos ultimos tiempos la tarea del gobierno se ha vuelto extremadamente dificil. No deja, pues, de ser logico estos momentos Francia miradas a la dictadura y solidaridad nacional de A de Italia. Sin embarg algunos serios obstaculos establecimiento de la di Francia, de los cuales no nor el hecho de que el de candidatos de suficien para ocupar la dictadura no hay, en efecto, siquie magogo de la importanc nador norteamericano H mucho menos un estadi libre del Sr. Mussolini.

Tal es la contradiccion politica francesa actual: do, la democracia, o repu ha llegado a tal grado d y de confusion que se ha si impracticable; por otr ces medio es adverso a radical del problema, o se tadura.

El temor a la inflacion monetaria

Finalmente, se hace pr crisis economica y el tem inflacion monetaria. La de "desinflacion" y las oficiales encaminadas a el presupuesto han traido da la baja de los sueldos les, pero no del precio de culos de primera necesid precios de las materias a se han sostenido artificial el proposito de ayudar a cultores, que constituyen importantisimo del electo ces. Habiendo una ele perspectiva (posiblemente cipios del verano proxim antes), ningun Gobierno atreveria a contrariar a cultores reduciendo los pr los productos agropecuario

Un remedio facil seria flacion", o sea la nueva rizacion de la divisa mone cional. Empero, tal medi taria una oposicion resuel los franceses son tradicio amigos del ahorro, y que lorizacion implicaria un p tico tanto para los agricu mo para la clase media.

La situacion interna de en estos momentos puede sin se en la palabra "perplejid sabe que hacer, y, sin emba que hay que hacer algo, pronto. Es por eso que, a aventurado hacer predicc seria descabellado anticipa solucion de los problema reside en el giro de los mientos en el exterior: en flicto italo-etiope o en lo del diferendo italo-ingles.

(Derechos reservados por guardia y North America paper Alliance.)

La Cera Mercoli Saca a luz la belleza del

¡Si usted supiera que debi cutis aspero, manchado o de hay otro cutis exquisitame de un tinte y una delicad niles! ¡Si usted pudiera s ese cutis atractivo y des epidermis vieja que lo cub si puede:—y del modo más f cilo y natural imaginable. una onza de Cera Mercoli botica, aplíquesela como **cream** al acostarse y quitese dose la cara con agua mañana siguiente. La Cera zada ayuda a la Naturalez nar gradualmente, sin m guna, las partículas amortecidas que recubren ficie de la epidermis. Por bastan de una a dos sem efectuar la transformación Los desperfectos cutáneos cen, desde luego, con la vieja. Ningún otro métod resultados tan sorprendent poco tiempo. La Cera M hace surgir la belleza ocu cutis de todas las mujere **lite en Polvo reduce las otros signos de vejez.** Basta 30 gramos de Saxolite en de extracto de hamamelis como loción astringente.

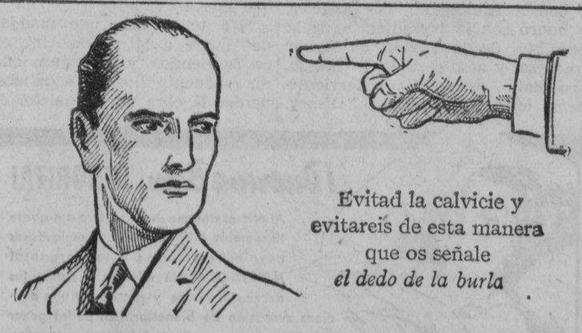

Evitad la calvicie y evitareis de esta manera que os señale *el dedo de la burla*

Haciendo la firme resolución de usar siempre el

Tricófero de Barry

se conservará el cabello sano y hermoso, y se asegurará el éxito en la vida tanto comercial como socialmente. *Refrescante y de perfume delicioso*

M.E.C.D. 2016

AUTOMOVILISMO-AVIACION

AÑO XXVII. NUM. 37 — LA VANGUARDIA — SABADO, 14 DE MARZO, 1936 — PAGINA DIECISIETE

REGULESE LA PRESION DEL NEUMATICO

Factor destructivo que el calor ejerce sobre la resistencia de las gomas

Muchas personas conocen el hecho de que un neumático se gasta más cuando está caliente que cuando está frío, pero muy pocas personas se dan cuenta del factor que ejerce la temperatura. El hecho es que a 90 grados Fahrenheit, un neumático se desgastará más que cuando solo tiene 60 grados.

Si fijamos un número arbitrario de 25,000 millas como el promedio de recorrido que puede hacer un neumático usado bajo un promedio de temperatura de 70 grados Fahrenheit, el resultado nos demostrará que si podemos usar este mismo neumático a 40 grados solamente su recorrido subiría fácilmente a 38,-000 millas. Por otro lado si usamos este mismo neumático bajo las mismas condiciones pero a una temperatura de 90 grados, no podemos esperar un recorrido de más de 14,-000 millas.

Neumáticos que se han colocado al comienzo de la primavera comenzarán a demostrar señales de rotura apenas comience el otoño, y esto es debido a que corriendo en todo el tiempo bajo una temperatura elevada, tal uso ha causado en ellos más desgaste. Sin embargo, en los siguientes meses de frío durante el invierno la vida del neumático aumentará no obstante la clase de uso a que se le destine.

No es extraño que en los países tropicales los neumáticos que en condiciones normales puede correr una distancia de 25,000 a 30,000 millas no puedan hacer más de 4,000 o a lo más 7,000 millas.

Hasta ahora se ha considerado la temperatura del neumático solamente bajo la idea del desgaste de los hilos. Una temperatura elevada del neumático resulta también extremadamente dañino para los hilos y al caucho que rodea el neumático, lo cual reduce grandemente la resistencia del mismo contra las roturas súbitas y a los pellizcos.

Los mismos neumáticos desarrollan un calor extraordinario cuando van corriendo debido a su movimiento elástico. Se ha probado que un neumático del tamaño de 36 x 8 para un camión, llevando una carga normal, corriendo a 35 millas por hora genera una cantidad de calor equivalente al que producen 11 planchas eléctricas recibiendo toda la descarga eléctrica.

Desafortunadamente este calor se produce en el caucho que cubre los hilos, y como que el caucho es por naturaleza un conducto muy pobre del calor no se desprende fácilmente. Como este calor permanece en el caucho crea partes muy calientes en el mismo neumático cuya temperatura puede llegar a 300 o a 350 grados Fahrenheit.

Los hilos generalmente no queden afectado por ninguna temperatura de menos de 100 grados, pero en cuanto esta sube más de este grado quedan inmediatamente afectados y su resistencia se reduce grandemente. A una temperatura de 150 grados, que ya es bastante reducida para los neumáticos de un camión, los hilos habrán perdido por lo menos el 15 por ciento de su resistencia. A los 285 grados el hilo solo contiene la mitad de su resistencia original.

A ciertas temperaturas, los hilos ya no tienen casi ninguna resistencia y fácilmente ceden a los movimientos bruscos y a los efectos de los malos caminos. Bajo estas condiciones cada hilo perderá su resistencia y en el día menos pensado dejará de retener la presión del aire y se reventará.

Estos movimientos causados por la flexibilidad también reducen la resistencia del caucho. El caucho también cede y esto causa las tempranas y súbitas roturas.

La mejor manera de mantener la temperatura propia del neumático es inflarlas convenientemente. Si los neumáticos están debidamente inflados la flexibilidad y el consiguiente movimiento que produce se reduce y el peligro de romperse será menos.

Muchos conductores observan la costumbre equivocada de reducir la presión de sus neumáticos después de que estos hayan llegado a una temperatura de 80 grados. Esta es la equivocación más grave que pueden cometer. Porque si el neumático tiene un calor de 80 grados, con sus movimientos de flexibilidad aumentará esta temperatura a 168 grados y la presión llegará a 96-1/2 de libras. Esto no es talmente ofensivo, pero si el conductor reduce la presión el neumático volverá a tener más flexibilidad y consiguientemente aumentará su calor hasta 215 grados. Generalmente cuando se reduce la presión de un neumático a alta temperatura volverá a adquirir la misma presión que antes tenía.

La manera es[illegible]minar la presión que se debe dar a cada neumático y dejarle solo.

En Italia, donde prosiguen las investigaciones para hallar substitutos a la nafta para combustible de los motores, hay diversos tipos de gasogenos que funcionan con leña. Un automovil Fiat, provisto de uno de estos gasogenos, partio de Genova en agosto ultimo y despues de recorrer Francia, España, Portugal y Marruecos regreso a Genova, tras haber cumplido 8000 kilometros sin inconvenientes.

Un camión Chevrolet para entregas del "Isuan"

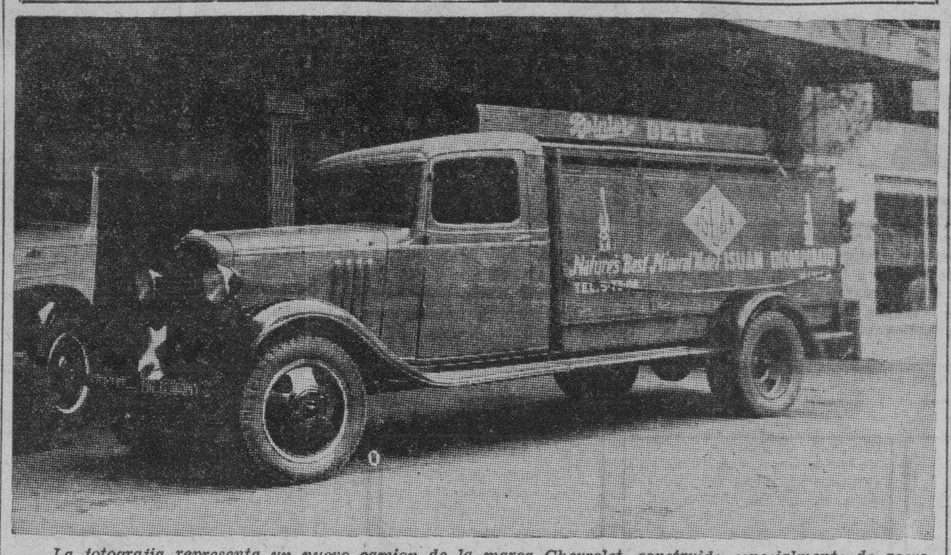

La fotografia representa un nuevo camion de la marca Chevrolet, construido especialmente de acero para el uso de la "Isuan Incorporated" y que actualmente se halla en servicio. La carroceria está en tal forma construida que las cajas de la famosa bebida mineral "Isuan" pueden ser cargadas con seguridad y cubiertas. El hecho de que "Isuan" haya escogido el Chevrolet para el servicio de camiones no es mas que otra prueba de sus cualidades inmejorables.

Hermosura y servicio combinados

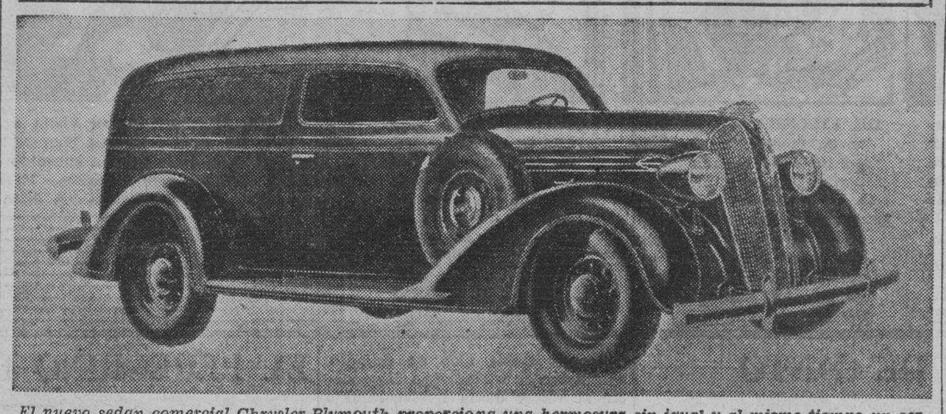

El nuevo sedan comercial Chrysler-Plymouth proporciona una hermosura sin igual y al mismo tiempo un servicio adecuado de entrega a domicilio. El empleo de estos coches para un servicio comercial añade mas confianza y mejor satisfaccion para el parroquiano.

El nuevo camión White posee grandes ventajas

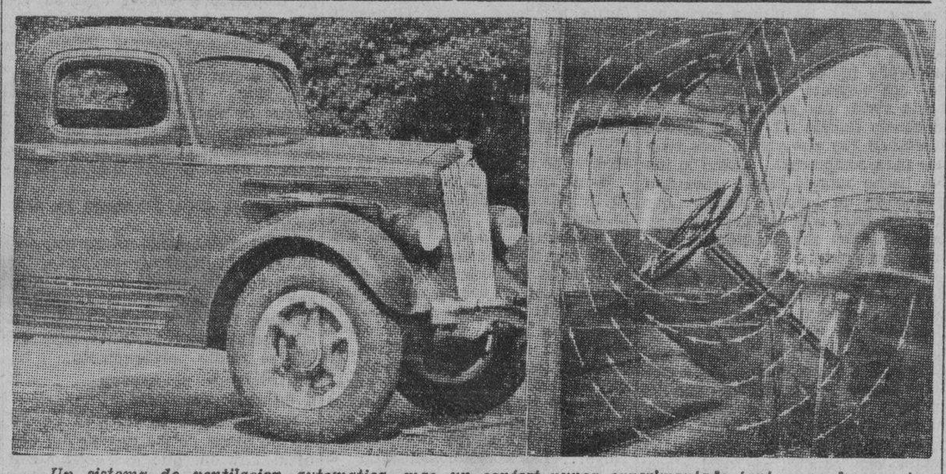

Un sistema de ventilacion automatica, mas un confort nunca experimentado tanto para los pasajeros como para el conductor, mas una hermosura que no ha sido nunca imitada, son las propiedades mas salientes de los nuevos camiones White que la casa Bachrach Motor Co. vende al publico de Filipinas. Estos modelos son los primeros en tener una ventilacion y sistema de enfriamiento automaticos que se ven en el mundo. El cliche de la parte derecha demuestra la circulacion automatica del aire que resulta para la comodidad del conductor cuando el camion se halla en movimiento.

En el año 1934 hubo en los Estados Unidos más accidentes automovilísticos que nunca

de personas que fallecieron a consecuencia de los accidentes de automoviles fue mayor que en cualquier otro periodo anual anterior. Segun las cifras que ha dado a conocer la Junta del Censo de la Union, el total de muertes por esa causa ascendio a 33,980, y la proporcion, por cada cien mil habitantes fue de 26.9. El total, en el año 1933, fue de 29.323 con una proporcon de 23.3 por cada cien mil personas. Los accidentes fatales ocurridos en 1934 aumentaron en una proporcion de un 15 por ciento, en comparacion con los del año anterior inmediato, y de un 23 por ciento, en relacion con los que se registraron en 1932.

Pero para dar su valor justo a este aumento alarmante en el numero de casos fatales debidos a los accidentes de automoviles, es necesario tener en cuenta ciertos factores. A medida que han ido mejorando las condiciones economicas del pais ha aumentado enormemente el numero de coches en uso, como lo demuestra el hecho de que se consume una cantidad mucho mas grande de nafta. Mientras no se cuente con datos estadisticos que revelen la proporcion de muertes en relacion con el volumen del transito de los vehiculos no se podra decir, con certeza, que las condiciones de seguridad han disminuido apreciablemente. Lo mas probable sera que se descubra precisamente lo contrario.

Se ha progresado mucho, año tras año, en la construccion de carreteras modernas, en sus equipos con señales y advertencias para los automovilistas, y en la campaña popular que se ha realizado con el fin de hacer comprender a todos los conductores la necesidad de que manejen sus coches con el mayor cuidado posible. No se sabe, en consecuencia, porque, en vez de lograrse el exito que se buscaba con todas las medidas que se tomaron, sucedio todo lo contrario, pues el numero de accidentes fatales ha aumentado. La explicacion mas obvia de este fenomeno consiste, al parecer, en que la velocidad y el poder de los automoviles mismos han progresado mucho mas que las medidas de precaucion tomadas en favor de la seguridad en los caminos. Debido a los grandes adelantos mecanicos, las velocidades medias a que se viaje en la actualidad representan el doble de las que se conocian hace solamente diez años y como todo el mundo sabe, cuando se producen las colisiones, sea cual fuere su causa, lo que mata es la velocidad.

Teorias sobre las causas

En la reciente convencion anual del Consejo Nacional de Seguridad, Mr. John E. Long, presidente de la institucion, sostuvo que los conductores que marchan a velocidades excesivas son los responsables de los dos tercios del total de muertes que se producen en los accidentes. Esta teoria fue refutada por Mr. W. S. Knudsen, vicepresidente de la General Motors Corporation, quien hizo notar que en Gran Bretaña, Alemania, Italia y otros paises europeos, la proporcion de muertes en accidentes, por cada 10.000 coches en uso, era el doble y hasta el triple de la que se registra en los Estados Unidos. Agrego que eso tendia a indicar que los accidentes, mas que por la velocidad a que se marcha, se deben a la congeston del transito, a las malas condiciones de visibilidad y a otros factores.

Desgraciadamente esta teoria de Mr. Gnudsen no esta de acuerdo, ni mucho menos, con los datos estadisticos referentes al numero de accidentes fatales que se han producido en algunos estados de la Union. La proporcion de muertes en los accidentes de automoviles de Nevada, fue el año 1934 de 73.4 por cada 100.000 habitantes, y es la mas alta que se ha registrado en todo el pais. Ocupo el segundo puesto Wyoming, con un 45.25, y el tercero Arizona, con un 44.85. En cuarto termino figuro, California, con una proporcion de 42,62. Con excepcion del estado de Vermont, el aumento de casos fatales registrados en 1934, en comparacion con 1933, fue mayor en los estados del Medio Oeste, del Oeste y del Sur. En consecuencia, se llega a la conclusion de que los peligros para los automovilistas se multiplican, no con la congestion del transito y con la mala visibilidad, sino en los grandes espacios libres, donde el transito escaso y la falta de obstaculos en el camino los tientan a correr a mayor velocidad.

Entre los remedios que se han sugerido para poner termino a esta situacion y disminuir en todo lo posible el numero de los accdentes fatales, el mas extremo ha sido propuesto por Mr. Charles A. Harnett, comisionado de trafico de Nueva York. Ha llegado Mr. Harnett a la conclusion de que la fiscalizacion de la velocidad que desarrollan los motoristas, por medio de reglamentaciones y de una estricta vigilancia, es una cosa poco menos que imposible, y propone, en consecuencia, que se coloque en cada vehiculo de motor un aparato mecanico que lo imposibilite para marchar a una velocidad mayor que un limite que se fijaria, y que podria ser, para los coches de pasajeros, de 90 kilometros por hora y para los camiones, de 65 kilometros por hora.

Mientras tanto se ha facilitado una noticia que es muy sugerente. El mismo dia que la Junta del Censo de la Union anunciaba al publico la proporcion alarmante de los accidentes fatales en los choques de automoviles, Mr. J. J. Pelley, presidente de la Asociacion Ferroviaria de los Estados Unidos, informaba que ni un solo pasajero habia sido muerto en un accidente ferroviario, en los Estados Unidos, durante los seis primeros meses de este año. Afirmo tambien que el volumen del trafico de pasajeros en las lineas ferreas, durante los primeros seis meses de 1935, era el mayor que se habia registrado en el pais, desde el año 1931.

Automovilistas, leed esto...

Partir, es reventar un neumatico.

El infierno esta lleno de buenas intenciones, tambien lo estan las carreteras nacionales.

Es en los pequeños fosos donde se dan las mejores volteretas.

Las pequeñas mecanicas hacen las grandes facturas.

Desconfia si en la carretera apercibes algo, pero desconfia mas aun si nada apercibes.

Cada viraje de la carretera es una ratonera, pero cada recta es una celada.

Considera siempre los pasos a nivel como cerrados, aunque esten abiertos, y considera como inminente la llegada del tren aunque acabe de pasar.

En fisica automovil, las probabilidades de accidente crecen como el cuadrado de la velocidad.

La prudencia conduce a la vejez, y la loca temeridad conduce al cementerio.

Conducete en la carretera como si todo el mundo te odiase a muerte.

Frena por tu piel y no por miedo al guardia.

Cuando avanzas, como un loco, por la carretera, un heredero te espera detras de cada arbol.

Forzoso es que una llave de bencina este abierta o cerrada.

A partir de una cierta velocidad, no se debe doblar mas que a los coches a los que esto parece agradar.

Ninguna distraccion con el volante en las manos; no pienses en la muerte de Felipe II, piensa en la tuya.

EL CANSANCIO CAUSA DE MAS ACCIDENTES

Tan pronto como se sienta fatigado un conductor por prudencia debe detenerse

Nueva York.—Con abrumadora frecuencia se ha visto que el cansancio es una de las causas de los accidentes automovilisticos. La investigación policial de vuelcos, choques y atropellos da los que hayan resultado una o mas personas muertas o gravemente heridas, ha revelado en multitud de casos que los automoviles se hallaban en perfecto estado antes del accidente, que los pilotos eran aptos y no habian tomado alcohol y que las condiciones del transito habian sido las normales. La única explicación posible de tales accidentes es el cansancio de quienes iban manejando los automóviles. Y tenemos asi que la mortalidad ha ido en aumento a causa de un factor en que deben poner atención todos los automovilistas, sobre todo cuando no existe disposición municipal alguna, ni nada que guarde a nadie de semejante peligro. Porque es verdad que, al menos en esta republica, hay estados en que a las empresas de omnibus y taximetros se les prohibe terminantemente que un conductor trabaje como tal mas de cierto número de horas al dia; pero no hay restricción legal posible para quien maneje su propio coche sin servir al público.

De ahi la necesidad de que sean los automovilistas mismos quienes procuren evitar los horribles accidentes a que puede exponerlos el cansancio. La precaución de que se trata no puede ser mas sencilla. Basta con no hacer viajes demasiado largos sin descanso, pues el cansancio no sólo impide manejar el coche con el debido acierto, sino que llega a embotar los sentidos a un punto tal que se pierde por completo la noción de peligro. Esto es cierto aun tratándose de caminos largos y rectos, en que no se requieren grandes esfuerzos ni hay nada que ocasione demasiada fatiga, pues de sobra se sabe que en tales caminos el viaje prolongado y monotono acaba por adormecerlo a uno.

El comer con exceso durante un viaje de automovil puede también resultar en menoscabo de la destreza del piloto, y huelga decir los efectos que en ese sentido producen las emanaciones o gases del monóxido de carbono procedente del motor y que en los coches cerrados se van acumulando en el interior de éstos. El hecho mismo de estar sentado en una misma posición durante largo tiempo es bastante para cansar a cualquiera. El resplandor de las luces delanteras, durante la noche, y el reflejo del sol en los vidrios durante el dia llegan a cansar la vista, lo que no puede por menos que resentir el sistema nervioso. El cansancio, en fin, débase a lo que se deba, puede ser causa—y lo es a cada rato—de que el que vaya manejando un automovil desvie éste unos cuantos centimetros de su curso, lo bastante para que ocurra un accidente mortal, que muy bien hubiera podido evitarse.

Conviene, pues, hacer varios descansos en un viaje largo, apearse y andar un poco para relajar los musculos, y tener siempre en cuenta que por bueno y seguro que sea el camino puede un automovilista agotado desviarse con su coche en cualquier momento. Conviene, asimismo, abrir las portezuelas y ventanillas del coche de vez en cuando, a fin de ventilarlo debidamente y dar salida a las emanaciones tóxicas, llevar anteojos de color durante las horas de sol para no fatigar la vista y, a toda costa, ir luego que se ha viajado una buena distancia, despues de haber partido con el estanque repleto de combustible. En consecuencia, en el caso de que el abastecimiento de nafta sea defectuoso, y no se descubra el motivo, sera conveniente revisar el respiradero y dejarlo libre de partículas de tierra o de barro.

Las chispas en el aislador de las bujias

A veces salta una chispa de color azulado desde el terminal en el polo de alta tension hacia el cuerpo de una bujia. En esos casos es evidente que hay una cantidad considerable de tierra o de otras materiales extrañas en el aislador, o que esa parte esta resquebrajada. El polvo facilita el paso de la corriente, formando un corto circuito entre el terminal y el cuerpo de la bujia, y en esas ocasiones el remedio es muy sencillo, pues bastara que se limpie el aislador para que desaparezca el inconveniente. Si el aislador esta resquebrajado, lo unico que se puede hacer es reemplazar toda la bujia.

El camión Ford V-8 del modelo de 1936

Muelles semielipticos traseros.—Los nuevos muelles semielipticos traseros son de 50 pulgadas de largo. Son del tipo de libre movimiento en ambos lados un diseño que se ha hecho posible con el uso del tubo de torque. Los muelles delanteros transversales son también de libre movimiento, ofreciendo con esto una protección extraordinaria al vehiculo.

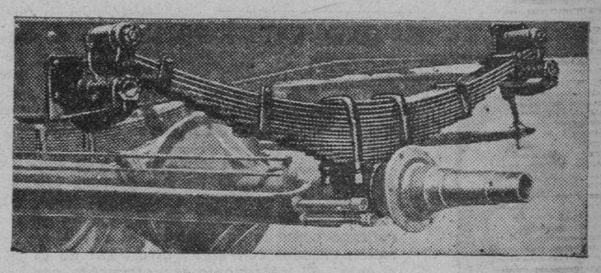

Muelles traseros semi-elipticos.

Frenos seguros.—Estos camiones están equipados con frenos con tambores fabricados de un metal con aleación especial en las cuatro ruedas. Un tubo de torque, mas conecciones especiales en la parte frontal permiten una acción segura y directa sobre los mismos. La fuerza de los frenos es equivalente a 470-3|4 de pulgada cuadrada, lo que asegura una larga vida.

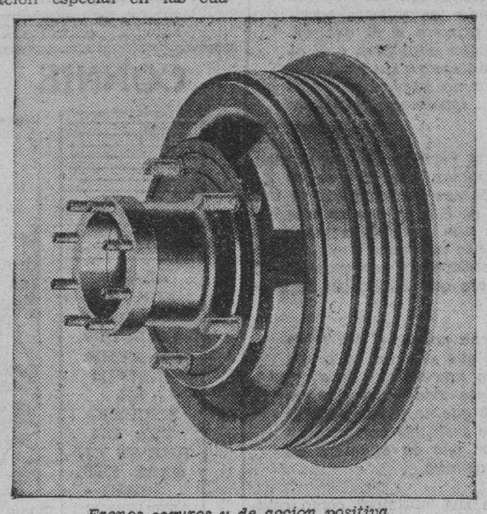

Frenos seguros y de accion positiva.

Un sistema de enfriamiento mejorado y efectivo.—Un sistema de enfriamiento sin igual se ha empleado con la adopción de un ventilador de seis aspas. Este ventilador se encuentra ahora en posición paralela y mas cerca del motor. Los agujeros del radiador se han alterado en tal forma que el aire que penetra por ellos va directamente al motor para enfriarlo desde fuera. El agua corre a lo largo de motor ayudando mucho en su enfriamiento.

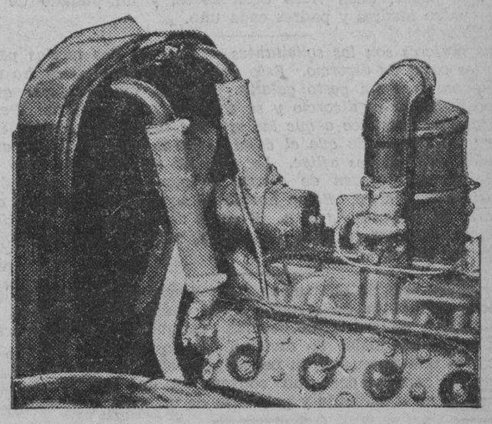

Sistema de enfriamiento mejorado.

Una correcta distribución del peso.—El centro del peso se ha colocado mucho mas hacia delante del eje trasero. Por este método tanto el movimiento del coche como el peso de su cargamento se halla mejor distribuido en todo el camión.

Ningún camión del mismo precio que el Ford V-8 tiene las mismas medidas y la distancia entre ejes de este. Por estas condiciones el camión Ford V-8 es una unidad ideal para cargamentos y para arrastrar vagones de carga.

Un armazón rigido y mejor asegurado.—El armazón del nuevo camión Ford V-8 está fabricado de un metal especial de resistencia extraordinaria. Los rieles laterales son de 7 pulgadas de espesor, con cinco pasadores que corren a lo largo del armazon y asegurándolo contra posibles roturas fuera de tiempo.

La Manila Trading and Supply Co. agentes unicos de estos camiones en Filipinas, advierte al publico que la existencia de estos camiones tanto de los que llevan una distancia de 131 pulgadas como los de 157 pulgadas entre ejes, es completa y que pueden ser entregados inmediatamente al comprador, y que los precios son mucho mas bajos y las condiciones de pago mas llevaderas.

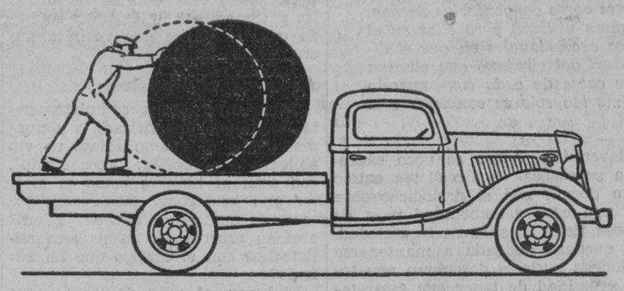

Correcta distribucion del peso.

Consejos para el automovilista

El respiradero del tapon del estanque

Es muy probable que el respiradero en la tapa del estanque de combustible se tape con tierra o con barro, especialmente cuanto reina mal tiempo. En muchos automoviles la alimentacion de combustible esta colocada en tal forma que la tapa esta expuesta a las particulas de barro que lanzan las ruedas posteriores. Aunque el respiradero atascado no produce efecto alguno inmediato, es posible que, en esas condiciones, el abastecimiento de combustible se corte al cabo de un rato debido a que no puede entrar aire dentro del estanque, para llenar el espacio que deja libre la salida de la nafta. Eso puede pasar despacio durante la noche.

Tan pronto como se sienta el menor indicio de cansancio, por leve que se le crea, el peligro está ya presente. Hay que parar en seguida el coche, tomar una taza de cafe, un "sandwich" o cualquier otro refrigerio, hacer un poco de ejercicio a pie o cualquiera otra cosa que elimine el peligro referido, peligro que es muchisimo mayor de lo que a primera vista parece, y tanto mas grave cuanto que la gente no quiere darse cuenta de él. Si el cansancio es muy señalado, huelga decir que es indispensable detener en el acto la marcha y descansar todo el tiempo que sea necesario para reparar bien las fuerzas y facultades, y continuar entonces el viaje en perfecto estado fisico y mental.

Una autora busca datos en 36 estados

Buscando datos para un nuevo libro, mas conformes con el color local en que se supone residen sus personajes, Miss Ethel Hueston, autora de 20 libros que han resultado un verdadero exito, hizo un viaje transcontinental que cubre una distancia de 15,000 que hizo en diez semanas. Utilizo para esto un coche Ford equipado con gomas Jumbo, de las fabricadas por la General Tires. Con su marido Randolph Blinn, conocido ejecutivo de periodicos, Miss Hueston guiando su automovil llegó a 36 estados visitando los parques mas conocidos y varias aldeas. Apesar de esta enorme distancia que recorrió con su coche dice que todo su gasto en neumaticos ha sido la cantidad de $2.00 que ella pago para reparar un agujerito en un neumatico causado por un clavo.

LAS Nuevas y Mejoradas Bujias Champion son mejores que las anteriores buenas bujias. Hacen funcionar mejor toda máquina. Instale un juego en su coche ahora.

Distribuidas por

BACHRACH MOTOR CO.

Manila

M.E.C.D. 2016

EN LAS AULAS de la EXPERIENCIA

Por DOROTHY DIX

Nueve de cada diez maridos o esposas que se divorcian y vuelven a casarse no encuentran mayor felicidad de lo que han tenido con sus primeros conyuges—solo los abogados se benefician.

Un abogado que habia ayudado a 3,000 maridos y esposas en romper sus lazos matrimoniales declara que las únicas personas que se benefician con el divorcio son los abogados y que los hombres y mujeres que no pueden vivir pacíficamente con una esposa o un marido no tienen probabilidades de vivir en armonia con otro.

Encomiendo esta declaracion a la consideracion cuidadosa de las parejas disgustadas que creen que el matrimonio sería un paraiso terrenal en vez de ser el infierno como lo encuentran, si solo estuviesen casados con algun otro. Tal no es el caso. El matrimonio es matrimonio, con las mismas restricciones, con las mismas obligaciones, exigiendo los mismos sacrificios, bien sea el primero o el décimo. Aquellos que no puedan adaptarse a él al comienzo se rebelarán contra sus limitaciones al final, y el hombre y la mujer que no pueden ajustarse entre si con Mary y con Ricardo, hallarán igualmente imposible ajustarse con Isabel y con Manolo.

No existe semejante cosa como el consorte perfecto de que sueñan y al mudar de maridos y esposas, están cambiando sencillamente un juego de defectos por otro y un juego de manias por otro que es tan dificil de soportar. El Sr. A se divorcia de su Sra. A que es una excelente cocinera y ama de casa pero que es una compañera pesada y se casa con su esposa No. 2 que es una brillante conversacionalista pero como una cocinera es una nulidad. El la sustituye por su esposa No. 3 que es agradable y de buen temperamento pero que es terrible de gastadora.

La señora de B se encamina para Reno porque el Sr. B no piensa más que en el negocio mientras que ella no se ocupa más que de sus sentimientos y desea un marido que le acote trozos de poesia y comprenda su naturaleza más bella. De ahi que sustituye su marido No. 1 por el No. 2 que no puede ganarse la vida y cansada de sufrir hambre, ella le sustituye por un gran amante que tan excelente hace el amor que se enamora de cada chica guapa que encuentra en su camino.

Asi están. No mejoran de situacion con sus "ultimos" como estaban con los "primeros". El resultado neto de todos sus divorcios son alimentos que pagar, unas vidas destrozadas, y un puñado de niños con tres o cuatro madres y padres cada uno.

Las mujeres son las solicitantes en más de dos tercias partes de los casos de divorcio. Esto obedece en parte al hecho de que se considera un gesto galante para un marido dejar que su esposa solicite el divorcio y se achaque a él la culpa. Pero principalmente obedece a que las mujeres tienen la creencia ingenua y candorosa de que el divorcio es el "curalo todo" para cualquier mal que les aflige. La vida no les ha dado todo lo que deseaban. Carecen de dinero suficiente. Estan cansadas de maridos ordinarios. Estan hartas de economizar dinero y esclavizarse en trabajos de casa. Y creen de que todo lo que tienen que hacer para ser feliz y prospera, alegre y despreocupada es solicitar divorcio.

La fe inquebrantable que tienen las mujeres en el poder milagroso de un decreto absoluto de divorcio sería cinicamente graciosa si no fuera tan tragica en sus consecuencias. Porque lo que hace trabajar a deshora a los tribunales de divorcio son los asuntos matrimoniales de las mujeres que creen que un pequeño pedazo de papel podrá quitar la pena de un corazon deshecho, convertir a una madre de mediana edad en una coqueta radiante y proveerla de un marido millonario.

Ninguna otra cosa en el mundo contribuiria tanto a la felicidad y al bien general de las mujeres como convencerlas de que, hablando en general, no existe ninguna utilidad para ellas en el divorcio. Por supuesto, existen casos excepcionales en que el divorcio es tan necesario como el bisturi del cirujano que elimina el cancer, pero en noventa y nueve casos de cada cien, cuando una esposa solicita divorcio de su marido solo se convierte una cosa mala en peor.

Acaso el marido hace algunas calaveradas. Acaso es poco expresivo y toma como una cosa ordinaria a su esposa. Acaso él sea arisco y dificil decongeniar. Acaso se echa a dormir con el periodico sobre la cara por la noche. Pero él provee una casa y comodidad para su familia. El educa a sus hijos. Su esposa tiene su sitio en la sociedad. Y si su esposa se divorcia de él, ella quedará obligada a mantenerse por si sola y mantener a sus hijos. Muchas mujeres descubren que todo lo que consiguen del divorcio es la necesidad de tener que estar levantada detras del mostrador.

Y si la divorciada se casa de nuevo, ella encuentra que su esposo No. 2 no es más encantador que su marido No. 1, y de que ella tiene que aguantar las mismas peculiaridades en él como en su primer marido.—DOROTHY DIX.

TARZAN EL INDOMABLE

Por Edgar Rice Burroughs

Confiada de que ya estaba demasiado lejos para alcanzar la mañana, la intención de Olga era pasar el resto de la noche en un árbol. Pronto llegó ella a una rama y se paró para mirar alrededor.

Inmediatamente se enteró de la identidad de los animales que habia oido. Debajo de ella, claramente visible a la luz de la luna, estaba lo que a ella le mantuvo estupefacta—un total de veinte monos enormes parecidos a hombres. Sus vellos aceitosos brillaban bajo la luna.

Estas criaturas asquerosas parecian casi magníficas en apariencia. Bien pronto los otros, en grupos o a solos, se unieron a la pequeña banda hasta que cincuenta de los animales de todas las edades, sexo y tamaño, estuvieron reunidos juntos. Al instante el grupo formó un círculo.

Se agruparon alrededor de un pequeño monton de tierra en el centro del despejado. Sentados en cuclillas alrededor de este monton estaban tres mujeres armadas de palos enormes, con los cuales comenzaron a pegar sobre el monton. Olga oyo que despedia un sonido estrepitoso.

CONNIE

Por Frank Godwin

AL DIA SIGUIENTE DEL EPISODIO DE AYER. CONNIE SE ENCUENTRA DE NUEVO EN CASA DEL VIEJO ETIENNE DE VILLERS.

DE VILLERS: Pues, he averiguado lo del Dr. Flavius que Vd. me dijo. No ha sido tarea facil porque "Flavius" no es su verdadero nombre. Su reputación es de ningún modo satisfactoria.
CONNIE: Ya lo creia. Pero dígame lo que ha descubierto.

DE VILLERS: Es realmente un médico. Y un tiempo tenía la reputación de ser especialista del cerebro. Pero hace unos años estableció un asilo privado donde suministraba morfina a un número de pacientes y los defraudaba de grandes sumas de dinero.

CONNIE: Ah, creo que estoy en la pista exacta! Muchas gracias y acaso tenga que visitarle de nuevo.

(Entre tanto, el mismo doctor visita a Sid Brown).
SID: Está Vd. seguro de que cuando le devuelva la memoria, no se acordará nada de lo que ha sucedido desde que Vd. le dió la droga?
DOCTOR: Absolutamente seguro. Es una droga que yo mismo he preparado. La he utilizado con éxito una docena de veces.

"VIA CRUCIS", CAMINO DE LA CRUZ

(*Continuacion de la pagina* 11)

ta cruz de Jesus?

Es de suponer que era bastante larga que podia extenderse en ella un hombre de la edad y estatura de Jesus, mas lo necesario, para que hincado en el suelo pueda sostener, sin inclinarse, el peso que lleva con la persona crucificada. Añadase ademas a dicha dimension, el largo del brazo de la misma, pues en ella va a ser crucificado el austiciado.

Por lo regular en la Judea la estatura del hombre alcanza a metro y medio poco mas o menos. De manera que el larguero tendra por lo menos cuatro metros con inclusion de lo que se hinca en tierra y de lo que sobresale a la cabeza, y el travesaño o brazo sera de mas de un metro de largo.

El material de la misma y su preparacion, debio ser de lo mas grosero y basto, pues en la misma no se iba a colgar y colocar un objeto de lujo o de decoracion, sino a un ser odiado, a quien podia hacerse toda crueldad concebible, pues, muerte de cruz ha merecido; es un fascineroso a quien se ha impuesto el castigo mas severo, digno del suplicio considerado entonces mas vil e ignominioso, la muerte de cruz.

En el Huerto

Por su tamaño, bien puede calcularse ya su peso.

Carga del tal peso de la cruz de Cristo, podria llevar buenamente un individuo de oficio peon o cargador, hasta una distancia razonable, pues sus hombros, manos y rodillas estan ya suficientemente habituados, encallecidos y fortalecidos. Mas si a tal carga se añadiese el pensamiento o preocupacion de que es un castigo forzoso, un el cargador de oficio no lo podria llevar a una razonable distancia.

Volvamos la mirada a Jesus cargado con la cruz, cuyo tamaño y peso puede calcularse aproximadamente por lo dicho, recordemos las circunstancias de animo, personas, lugar y tiempo que existian previos al momento de cargarla Jesus y de emprender su dolorosa jornada al monte Calvario.

Terminada la cena en que Jesus instituyo la Eucaristia medio excogitado por su inmenso amor de poder permanecer con nosotros hasta el fin de los siglos, llevose a sus discipulos al monte de los olivos llamado Huerto de Getzemani. Llegados aqui y llevandose consigo a un poco ma alla a Pedro y a los dos hijos del Zebedeo, empezo Jesus a entristecerse y angustiarse, y les decia: "Triste esta mi alma hasta la muerte" y mientras oraba postrado con la faz sobre la tierra decia: Padre mio, si es posible, no me hagas beber este caliz; pero no se haga como yo lo quiero, sino como tu". (Mat. XXVI.)

El pensar de que uno de sus apostoles, Judas, la unica persona a quien llamo amigo, le habia de traicionar, acongojaba su alma, y suspiraba de lastima por la desgracia que habia de sobrevenir a su amigo que comia con El en un mismo plato, y decia: "Ay de aquel hombre, por quien el Hijo del hombre sera entregado. Mejor le fuera al tal si no hubiese jamas nacido" Asi estaba el alma de Jesus.

El beso de Judas

Y ¿como estaba su cuerpo? No hay mas que oir lo que a este respecto cuentan los evangelistas. Al identificar Judas a Jesus por medio del beso traicionero, la turba de soldados y criados que con él venia, sediento de sangre y de venganza, se echo sobre Jesus, le prendieron y ataron. (Juan XVIII).

Cuando Jesus contestó al pontifice en una forma que uno de sus criados juzgó irrespetuoso, diole una bofetada.

Al ser condenado a muerte por el concilio, no les falto tiempo a sus enemigos para desfogar su ira sobre El; unos le escupian y otros tapandole la cara dabanle golpes y los servidores, bofetadas. (Mar. XV.)

Con el fin de calmar el animo airado de sus acusadores que pedian su muerte, recurrio Pilato a una crueldad menor, mandandole azotar, y ejecutando dicha orden, los soldados amarraron a Jesus a una columna, y estando Jesus en esta posicion, azotaronle sin piedad; Como algunos de ellos oyesen a Pilato preguntar a Jesus si era el Rey de los judios, formaron una corona de espinas entretejidas y se la pusieron sobre la cabeza; le vistieron manto de purpura y acercandose a El le decian: "¡Salve oh rey de los judios" con toda la burla de que eran capaces y al propio tiempo le propinaban sendas bofetadas.

Ahora, hombre, seas o no cristiano, ¿que sentimientos hubieran surgido en tu pecho, si hubieses presenciado este cumulo de ultrajes y tormentos? ¿Hubieras coreado con los judios que vociferaban, crucificale, crucificale?

Ayes de compasión

Debio estar Jesus completamente magullado martirizado y deformado, que el mismo Pilato se vio obligado a exclamar: 'Ecce Homo", ved aqui al hombre como si dijese: ¿no veis como esta completatamente molido y llagado? ¿Pedis aun su muerte, no estais aun satisfechos con el castigo que ha sufrido?

El lugar, al salir de las puertas de la ciudad murada de Jerusalen o sea el camino que guia al Calvario es escabroso, escarpado de rocas puntiagudas, ascendente.... ¿Que es lo que se podia esperar de un hombre que en toda la noche anterior estuvo en vela orando, angustiado, acongojado; poco despues, acorrolado, vapuleado y prendido por turba airada que le maniata y arrastra hasta la casa de Anas, de aqui a la de Caifas y sucesivamente a la de Pilato, Herodes para volverle otra vez a la de Pilato; ultrajado, escarnecido, azotado y maltratado, de alma a cuerpo, de pies a cabeza y cargando una pesada cruz...?

De momento se oye un ruido... el de un cuerpo que cae... aplastado por una enorme madera o trozo cuyo chocar con la roca causa chirrido y arranca griteria y ayes de compasion, del grupo de mujeres que o por miedo o por comodidad siguen a cierta distancia al ajusticiado... ¡Es Jesus que cae aplastado por el pesado madero de la Cruz!... ¿Ha muerto! unas gritan, y ¡pum...! retumba en contestacion otro ruido o golpe que es el coceo de un soldado romano al cuerpo de Jesus a quien obliga levantarse al igual que un animal caido...

¿Dónde estan?

Angeles y potestades de los cielos que veiais que necesariamente iba a caer Jesus, ¿porque no extendisteis vuestras alas a millares sobre la roca, para que al caer no se lastimase mi Jesus? ¿Olvidasteis ya de que ese es el mismo niño por quien recibisteis ordenes de adorarle en el portal de Belen? ¿Acaso se deformo tan horriblemente su figura por los azotes y tormentos que ha sufrido que no reconocisteis mas en El, a aquel hermoso niño a quien cubriais y ocultabais con vuestras alas a las miradas y a la vista de los soldados de Herodes que le perseguian a muerte, cuando con sus padres huia a Egipto? ¿Donde andaran aquellos resucitados por Jesus, aquellos ciegos que recobraron la vista, los lisiados que pudieron cargar sus cuerpos despues corriendo y saltando sus propias camillas, aquellos leprosos que quedaron limpios, aquellos millares de hombres que recibieron alimento corporal y espiritual, aquellos amados discipulos, y en fin aquel Simon que con tanta energia y valentia juro poco antes defender y no abandonar a Cristo, aun a costa de su vida? ¿Donde estan, que no acuden a arrebatar a Jesus de manos de sus verdugos, a quitarle debajo de la cruz, a curarle las nuevas heridas causadas por la caida sobre la afilada roca?

Qué doloroso es pensar, alma cristiana, que tambien nosotros somos de aquellos que recibieron dones y bienes mil de Jesus, y sin embargo ni una gota de agua ni un pedazo de trapo le llevamos para limpiar sus heridas y vendarlas. Y no solo pertenecemos al grupo de aquellos olvidadizos, sino aun mas, orgullosos y soberbios por esos mismos dones que gratuitamente hemos recibido, con nuestras propias iniquidades y maldades nos hemos sumado a los crueles sayones que cocean a Jesus para obligarle a levantarse en esta primera caida... ¡No Jesus mio, no, no volvere mas a cocearos con mis pecados y maldades!—(Se continuará).

LA LECCION DE CANTO

(*Continuación de la página 14*)

a quien como ella estaba alli, desangrándose hasta morir, atravesado el corazon, partido por aquella carta!...

"...Cada vez me afirmo mas en que nuestro matrimonio seria un error. No es que no te ame. Te amo tanto como soy capaz de querer a una mujer, pero, a decir verdad, he llegado a la conclusion de que no sirvo para casado, y la idea de atarme me llena de..." y la palabra "fastidio" estaba tachada ligeramente y encima se leia "pena".

¡Basilio! La señorita Meadows se dirigió majestuosamente al piano. Y Mary Beazley que solo aguardaba este momento se inclinó; cayeron sus rizos sobre sus mejillas mientras respiraba: "Buenos dias, señorita Meadows", y ofreció mas que entregó a su profesora un hermoso crisantemo amarillo. Este pequeño rito de la flor habia seguido asi desde hacia mucho tiempo. Formaba tanta parte de la leccion como abrir el piano. Pero aquella mañana, en lugar de cogerlo, en lugar de prenderselo en el talle mientras se inclinaba sobre Mary y exclamaba: "Gracias, Mary, ¡qué lindo! Vuelva usted la pagina treinta y dos", cual no seria el horror de Mary cuando la señorita Meadows ignoro totalmente el crisantemo, no respondió a su saludo, sino que dijo con voz de hielo: "Pagina catorce, señoritas, y fijense bien en los acentos."

¡Que momento de turbacion! Mary enrojecio hasta asomarle las lagrimas, pero la señorita Meadows se habia vuelto hacia el atril. Su voz sonó a traves de la sala de musica:

—Pagina catorce. Empezeremos por la pagina catorce: "Un lamento". A estas alturas, señoritas, deberian saberselo ya. Lo cantaremos todo junto, no por partes todo junto. Y sin expresion. Cántenlo sencillamente, marcando el tiempo con la mano izquierda.

Alzó la batuta y golpeó dos veces el atril. Mary se desplomó sobre el primer acorde; todas las manos izquierdas descendieron golpeando al aire, y en armonia, aquellas tristes voces juveniles cantaron:

"¡De prisa, ¡ay! demasiado de prisa
se marchitan las rosas del placer...
Pronto el otoño deja paso
al lobrego invierno.
La alegre cadencia de la musica
huye velozmente, ¡ay! velozmente
del oido atento..."

¡Cielos¡ ¿Qué podia ser mas tragico que aquel lamento? Cada nota era un suspiro, un sollozo un gemido de tremenda tristeza... La señorita Meadows alzó los brazos dentro del amplio vestido y comenzó a dirigir con ambas manos: "...cada dia me afirmo mas en que nuestro matrimonio seria un error..." marcó. Y las voces gritaron: "Velozmente, ¡ay! velozmente!" ¿Que le habria pasado para escribir una carta asi? ¿Que le habia llevado a semejante determinacion? No venia a cuento. Su ultima carta, toda ella, no hablaba mas que de una libreria de roble oscuro que habia comprado para "nuestros" libros, y de un elegante "percherito que habia visto, una monada, con un mochuelo tallado sobre un soporte sujetando con sus garras tres cepillos para sombreros". Como le habia hecho sonreir esto. ¡Era tan propio de un hombre pensar que hiciesen falta tres cepillos de sombreros! "Del oido atento...", cantaron las voces.

—Otra vez—dijo la señorita Meadows—Pero ahora por partes. Siempre sin expresion. De prisa, ¡ay!, demasiado de prisa. Con la oscuridad de los contraltos añadida al conjunto, a duras penas podia exitarse temblar. Mueren las rosas del placer. La ultima vez que Basilio habia estado a verla llevaba una rosa roja en el ojal. ¡Que guapo estaba con aquel traje azul claro, con aquella rosa roja! Y él lo sabia. No podia evitarlo. Primero se acarició el cabello, luego el bigote; cuando sonreia, le brillaban los dientes.

"—La mujer del director no hace mas que invitarme a cenar. Es una tabarra. Nunca me queda una sola noche libre.

"—Pero ¿puedes rehusar?

"—Mujer, no es bueno para un hombre de mi situacion hacerse antipatico"—La alegre cadencia de la musica gimieron las voces. Detras de los altos y estrechos ventanales, los sauces se agitaron con el viento. Habian perdido las hojas. Las mas menudas colgaban, retorciendose, como peces cogidos con caña. "...no sirvo para casado..." Las voces quedaron silenciosas; el piano aguardaba.

—Bastante bien—dijo la señorita Meadows; pero siempre en un tono tan extraño, tan frio, que las mas pequeñas empezaron a sentirse horrorizadas.—Pero ahora que lo sabemos, vamos a cantarlo con expresion. Con toda la expresion que puedan ustedes darle. Piensen en las palabras, señoritas. Empleen su imaginacion. De prisa, ¡ay!, demasiado de prisa...—gritó la señorita Meadows.—Debe brotar como un recio "forte"; como un lamento Y luego, la segunda linea. Lobrego invierno; hagan ustedes de modo que este lobrego suene como si soplase a traves de el un viento helado, Ló-bre-go...—dijo tan terriblemente, que, Mary Beale, en su banqueta, sintio estremecerse su espina dorsal.—La tercera linea debe ir en "crescendo": La alegre cadencia de la musica huye velozmente, ¡ay! VELOZMENTE... Va en aumento desde la primera palabra hasta la ultima linea. Huye. Al decir huye deben ustedes empezar a bajar de tono, a esfumarse, hasta que el oido atento no perciba mas que un tenue suspiro... En la ultima linea pueden ustedes retardar cuanto quieran. ¿Vamos?

Otra vez los golpecitos. De prisa, '¡ay!, demasiado de prisa... "...y la idea de atarme me llena de fastidio". Fastidio habia escrito. Era tanto como decir que su compromiso quedaba definitivamente roto. ¡Deshecho! ¡Su compromiso! La gente se habia sorprendido bastante de su noviazgo. Pero la mas sorprendida fue ella. Tenia treinta años; Basilio veinticinco. Habia sido un milagro, sencillamente un milagro, oirle decir al volver de la iglesia camino de su casa aquella oscura noche: "Sea como quiera, es el caso que me enamore de ti, y habia cogido la punta de su boa de plumas de avestruz... Huye del oido atento...

—Repitan. Repitan—dijo la señorita Meadows.—Mas expresion, señoritas. Otra vez.—De prisa, ¡ay!, demasiado de prisa... Las mayores estaban como la grana; algunas pequeñas empezaron a llorar. Gruesas gotas de agua golpeaban las ventanas y podia oirse murmurar a los sauces... "...no es que no te ame..."

"Pero, querido, si me amas—penso la señorita Meadows,—no me importa cuanto. Puedes amarme lo menos que quieras." Pero ella sabia que no la queria, ¡no haberse tomado siquiera la molestia de tachar como es debido aquella palabra "fastidio" para que ella no la pudiese leer! Pronto el otoño deja paso al lobrego invierno.... Ademas, tendria que abandonar la escuela. Nunca mas podria encararse con la profesora de Ciencias o con las niñas cuando esto se supiera. Tendria que desaparecer. Huye... Las voces comenzaron a amortiguarse, a desvanecerse, a susurrar, a desaparecer... De pronto se abrio la puerta. Una pequeña de azul cruzo azorada el pasillito, con su cabeza vacilante, mordiendose los labios y dandole vueltas a la pulserita de plata en su muñequita encarnada. Subio las gradas y se planto ante la señorita Meadows.

—¿Que sucede, Monica?

—¡Oh, señorita Meadows—dijo la pequeña balbuciente.—La señorita Wyatts dice que si tiene usted la bondad quiere verla en el salon de las maestras.

—Muy bien—dijo la señorita Meadows. Y llamo a las alumnas —Espero de todas ustedes que hablaran bajo mientras estoy ausente.—Pero estaban demasiado asustadas para hacer otra oosa. Muchas de ellas estaban sonandose la nariz...

Los corredores estaban frios y silenciosos; el eco devolvia las pisadas de la señorita Meadows. La directora se hallaba sentada ante su mesa. Durante un momento no alzo la vista. Como de costumbre, estaba desenredando los anteojos que se le habia enganchado en su corbata de encaje.

—Sientese usted, señorita Meadows—dijo amablemente. Y entonces cogio un sobrecito azul de buscar porque llego para usted esla carpeta.—Acabo de enviarla a te telegrama.

—¿Un telegrama para mi?

¡Basio! Se habia suicidado, decia la señorita Meadows. Y adelanto su mano rapidamente, pero la señorita Wyatts retuvo el sobre un momento.

—Espero que no son malas noticias—dijo, no mas que amablemente. Y la señorita Meadows lo desgarro: "No hagas caso carta. Debia de estar loco. Compre hoy perchero. Basilio." Leyó. No podia apartar los ojos del telegrama.

—Espero que no es nada grave—dijo la señorita Wyatts, acercandose.

—¡Oh, no, gracias, señorita Wyatts!— La señorita Meadows se ruborizo.—No es nada malo. Es... —y lanzo una sonrisita de excusa,—es de mi prometido, diciendo que..., diciendo que...—Hizo una pausa.

—Ya comprendo—exclamó la señorita Wyatts, e hizo otra pausa. Luego:—Tiene usted aun quince minutos de clase, ¿no es asi, señorita Meadows?

—S., señorita Wyatts.—Se levanto. Casi corrio hacia la puerta.

—Aguarde un minuto, señorita—dijo la directora.—Debo decirle que no apruebo que mis profesoras reciban telegramas durante las horas de clase, salvo en caso de muy malas noticas, tales como defuncion—explico—o un accidente muy grave, o algo por el estilo. Las buenas noticias señorita Meadows, pueden esperar siempre. ¿Ha comprendido usted?

En alas de la esperanza, del amor, de la alegria, la señorita Meadows se deslizo hasta la sala de musica, hasta el pasillito, escaleras arriba, hasta el piano.

—Pagina treinta y dos, Mary—dijo—Pagina treinta y dos.—Y tomando el crisantemo amarillo lo acerco a sus labios para ocultar su risa. Luego se volvio hacia las niñas. Golpeo con su batuta:—Pagina treinta y dos. Pagina treinta y dos.

Aqui venimos hoy, desparramando flores, con cestos de fruta, con cintas en el pelo, a felicitar. ."

—¡Alto! ¡Alto!—chilló la señorita Meadows.—Esto es horrible. Esto es espantoso.—Y dirigiendose radiante a las chicas:—¿Que les sucede a todas ustedes? Piensen un momento, señoritas, piensen en lo que estan cantando. Hagan uso de su imaginacion: Desparramando flores, cestos de fruta, cintas en el pelo, felicitar...—La señorita Meadows estallo por fin: —No esten tan apenadas, señoritas. Esto tiene que sonar calido, alegre, vehemente. A felicitar... Otra vez. Pronto. Todas las voces juntas. ¡Vamos!

Y esta vez, la voz de la señorita Meadows se elevo por encima de todas las voces, llena, profunda, resplandeciente de expresion.—Catalina MANSFIELD.

EL PEREGRINO DE LA AMISTAD

(*Continuación de la pagina* 20)

pas americanas y se refugio en un escondiete del que no queria salir a pesar de las intimidaciones de sus perseguidores.

"Comprendi que el general estaba dispuesto a vender cara su vida. Era el hombre que no esperaba encontrar cuartel y queria sucumbir llevandose consigo a la eternidad a por lo menos un par de "yanquis". Y es que no entendia lo que en ingles le decia el oficial americano: "Give up and no harm will be done to you, General" (Rindase y no se le hara ningun daño, general.)

Entonces Jack Diamond se adelanto.

—¿Mi oficial puedo interpretar sus palabras al fugtivo?—pregunto.

Cuando el general revolucionario oyo las razonables explicaciones de Jack Diamond en un tagalo no muy solido pero bastante entendible, se rindio pacificamente.

De interprete de Lawton a fotografo comercial

Este incidente le valio, el puesto de interprete de las fuerzas del General Lawton, que desempeño con orgullo hasta que algun tiempo despues entro en una fase mucho mas agradable de su vida: la de fotografo comercial, el primero que introdujo en Manila una especie de liquido brillante que se aplicaba a las cartulinas dandolas una fanfarrona alegria de feria. Su pequeño estudio fotografico lo establecio en unos terrenos que hoy abarcan los campos de juego del Polo Club mas alla de Pasay. Por las mañanas daba largos paseos en bicicleta y regresaba a su estudio con un crecido numero de pedidos.

"Americanos, españoles y filipinos gustaban de mis fotografias y mi negocios fueron viento en popa.

En este periodo de su vida fue cuando el joven Diamond se hizo de mas amigos.

"Mis vecinos me regalaban gallinas y huevos y legumbres y mi casa podria buy bien compararse a un diminuto paraiso terrenal".

Durante los primeros meses de 1903, un año antes de su regreso a los Estados Unidos, Jack Diamond inicio la parte aventurera de su vida, quiza mas erizada de peligros que la misma guerra de la que acababa de emerger ileso: como uno de los miembros de la expedicion cientifica organizada por el entonces secretario del Interior Dean C. Worcester se interno en las espesuras de las montañas de Zambales "un lugar al que no habia llegado aun ningun europeo".

El itinerario de la peligrosa exploracion lo describe Diamond con una sencillez filosofica: "Primero a Iba, Zambales; luego 25 millas al interior hasta Tagilid donde acampamos tres semanas entre unos 70 negritos pertenecientes a la ultima grada de la escala social. Esos negritos mostraron sorpresa al vernos pero un "salvoconducto" que llevamos les hacian nuestros amigos. Cuando levantamos el campo nos dirigimos a Santa Fe (en San Marcelino) y de alli a Coboyan y luego a Agloo.

Presenciaron una ejecucion precedida de los mas espantosos suplicios para el prisionero de guerra de una tribu enemiga. Se familiarizaron con las costumbres y los dialectos de los negritos de Zambales y lucharon denodadamente contra un enemigo visible mil veces peor que todos los salvajes del mundo: la malaria. El "salvoconducto" que menciono Jack Diamond le causa un placer inusitado: era una voz lanzada por todos los habitos de las selvas de Zambales hasta todas las tribus salvajes de los gritos: era la voz de Layos, el "Capitan General del Monte" un Nigrito que era el emperador de todos los habitantes de la montaña y cuya amistad los expedicionarios habian comprado con espejitos de mano cristales de color, collares de cuentas y tabaco.

En 1904 Jack Diamond regreso a su pais llevandose un bartulo de recuerdos agradables. Era la semilla de la aventura que habia germinado ya en su corazon y que le empujo hacia todos los confines del mundo.

"Las fronteras de todos los paises del mundo tienen un atractivo especial para mi" comenta desde la "suite" en el Manila Hotel donde hoy reside temporalmente antes de reanudar su vida a o 'judio errante por el planeta. "Me parece que cada nuevo horizonte que echo abajo es un paso que me rejuvenece".

Aqui en Manila Jack Diamond desde el primer dia que piso tierra se ha dado a la dulcisima e ingrata tarea de ir rebuscando amistades viejas. Es verdad que los años han robado la tersura a su rostro y han puesto en su risa franca y sonora una penosa sordina, pero esto a el nada le preocupa: tiene un grueso album de fotografias que contiene el pasado, su pasado en Filipinas, la historia autentica e innegable de Jack Diamond, el soldado erguido en su brillante uniforme azul del Cuarto Regimiento de Caballeria de las Fuerzas Expedicionarias de los Estados Unidos.

M.E.C.D. 2016

ANUNCIOS CLASIFICADOS

FINCAS

¥5.85 m. c.—JUAN LUNA—Una parcela de terreno de 1,870 m. c. con un frente de 25 metros por la Calle Juan Luna, entre el cuartel de la Constabularia que sera la Torres high school y la escuela publica de Gagalangin. Precio ₱4.80 solamente el m. c. C. M. Hoskins & Co., Corredores de Fincas, 185 David. Tel. 2-22-16; 2-87-37. (747)
(14-mzo.-36)

₱11.00 m. c.—SAMPALOC—Terreno alto de 1,211 m. c. en la Calle Alejandro VI, esquina Tortuosa, frente a la Universidad de Manila. Barato por ₱11.00 el m. c. C. M. Hoskins & Co., Corredores de Fincas, 185 David. Tel. 2-22-16; 2-87-37. (757)
(14-mzo.-36)

₱3,150—SEVILLA—Una casa de 2 pisos con terreno de 103 m. c. en la Calle Sevilla, San Nicolas. Se vende por ₱3,150 al contado. C. M. Hoskins & Co., Corredores de Fincas, 185 David. Tel. 2-22-16; 2-87-37. (759)
(14-mzo.-36)

SE VENDE AL CONTADO O A PLAZOS Un edificio de 2 pisos con entrada independiente a cada piso, situado en el centro de un lote de 920 m. c. de terreno en la Rotonda, No. 1430 Gov. Forbes, Sta. Cruz, Manila, cerca del Hipodromo de San Lazaro; con veranda, 2 salas, 2 comedores, 4 dormitorios, 2 cocinas, 2 toilettes y baños.
Y otro edificio residencial de 2 pisos propiado para casa-club, situado en el No. 11 Paraiso, Sta. Ana Manila, con sala, comedor, 6 dormitorios, baño y toilette en ambos pisos edificio separado para criados y garage para 4 autos; jardin y campo de concreto para hand-ball; area del terreno 1160 m. c.
Razon: Wm. Anderson, 11º Crystal Arcade, Tel. 2-17-32. (11-14-mzo.-36)

SE VENDE.—Una casa de materiales fuertes con 3 habitaciones, sala, comedor, veranda, baño de azulejos, garage, servicio para criados, en la Calle Leveriza 1352, Malate. Terreno hereditario. Precio P2.500 al contado; P3,000 a plazos. Para informes Calle Leveriza 1401, Malate o Tel. 5-58-93.
(11-14-mzo.-36)

SE VENDE HACIENDA
Vendo hacienda en Naga, Camarines Sur. 270 ha. cocos, palay, regadio propio. A ½ km. estación ferrocarril y pueblo frente a la carretera provincial entre kilometros 1 y 2. Título Torrens. Buena para subdivision. Razón: "Hacienda": P. O. Box 1219, Manila.
(29-7-14-21-mzo.-36)

SE VENDEN TERRENOS.—En lotes de 5 a 500 Hectareas, apropiados para fines agricolas, granjas de gallinas, huertos o casas de campo. 40 minutos desde la Ciudad.
AGUADO HERMANOS,
103 Balmes, Manila.
(21-dic.-mier.-sbs.)

SUBDIVISION DE NAGTAHAN
Junto a la Rotonda de Sampaloc
Lotes desde 100 m. c. a ₱8. el m.
Extensiones grandes a precios convencionales
Admito en pago valores de "LA URBANA" y "EL HOGAR FILIPINO"
Razón: M. Ruiz, Gral. Luna 268
Tel. 2-27-67
(19-ene.-35-sabs.)

1,000 M. C.—Cinco Pesos
Hermosos lotes de 1000 a 5000 m. c. a 25 y 30 centavos por m. c. sin intereses situados cerca del Filtro de Aguas en Balara rodeado por extensos Parques de verdor perenne. Accesible por Buses via Balintawak y San Juan. Pagos de Cinco Pesos mensuales por cada Mil m. C. Telefonee o vea personalmente al Sr. A. de Zuzuarregui, 2418 Felix Huertas.
(sabs.-ene.-.-h.n.a.)

Fresco!
Saludable como Baguio—he ahi la razon por que muchas familias distinguidas viven hoy en
NEW MANILA
Hermosas Casas, Panorama encantador, Terreno elevado, brisa fresca, frondosos arboles, avenidas y calles anchas, todas las conveniencias de la ciudad. 10 MINUTOS SOLAMENTE DESDE LA P. GOITI.
LOTES A GUSTO DEL COMPRADOR
PAGOS A PLAZOS MENSUALES
COMO ALQUILERES
Juan Ysmael & Co., Inc.
348 ECHAGUE—Tel. 2-23-40
Domingos Tel. 6-87-25

AUTOMOVILES

SE VENDE.—Por ₱350.00 un Dodge Sedan en perfecto estado 5 gomas nuevas, recien carenado. Razón: Tel. 5-62-53.
(14-mzo.-36)

SE VENDEN.—Camiones ligeros Ford para entregas, carroceria de entrepaño (panel body), Modelo "A". Todos en buenas condiciones de uso. Barato al contado. 155 Misericordia.
(14-17-mzo.-6)

MISCELANEA

LAMPARAS DE PARIS

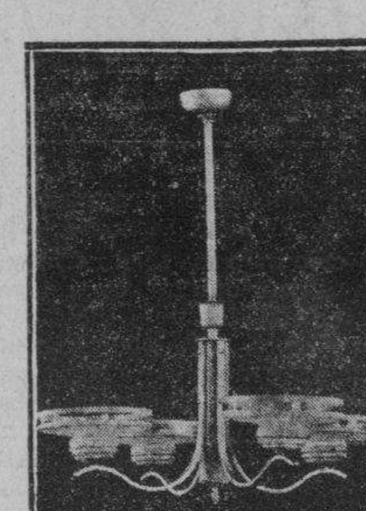

PRECIOS BAJOS
Tenemos el Mejor Surtido
LEVY & BLUM, INC.
35 Plaza Sta. Cruz

SE VENDEN.—Perritos policía de pura raza, con bonitas marcas. Pueden verse 1261 Calle Agno, MORA.
(14-mzo.-36)

SE VENDE.—Un piano marca "Haines" por ₱300 y un radio marca "Radiola" por ₱130; ambos en buena condición. Llame Capt. Barnes, Fort McKinley. Tel. 5-69-11, Ext. 212.
(14-16-mzo.-36)

VENDEMOS.—Un trailer 1 tone. P60; camiones Gardford y G. M. C. gomas solidas 2½ tone. y G. M. C. neumaticas 1½ tone. a P300; White goma solida 2½ tone. P400; bus 40 pasage, White neumaticas P600; trabajando perfectamente, y gomas solidas 36 x 4 y 5, P15.00. CAMPOS RUEDA HERMANOS INC., 2205, Azcarraga, Tel. 2-39-44.
(14-mzo.-sabs.)

—PIANOS—
De la mejor fabricacion americana
Otra Nueva Remesa
Acaba de llegar
VENGA ANTES DE QUE SEA TARDE
Precios Bajos—Condiciones Facile
MRS. C. O. DEL ROSARIO
Esq. Azcarraga y Misericordia

Artículos Para Bebes

Camisetas de lana	₱0.89	uno
Juegos de sweater	2.45	juego
Trajes para niño seda	1.50	traje
Marineras pantalon corto	1.45	"
Marineras pantalon largo	1.65	"
Vestiditos bordados	0.98	uno
Quimonos de toalla con zapatos	2.50	juego
Mantas de lana	0.59	uno
Mosquiteros	0.98	"
Calcetines de seda	0.35	par
Calcetines de algodon	0.19	"
Camisas Sport seda	0.75	uno
Sweaters	0.79	"

Los pedidos por C. O. D. deben ir acompañados de P1.00 de deposito.
WEINSTEIN BROTHERS
Nueva York—Manila
621-623 Avenida Rizal—P. O. Box No. 921
Manila (Al lado del Cine Fox)

SE COMPRA ORO
Compramos oro de minas, en pepitas, barras, monedas, de alhajas rotas o fuera de uso y en toda otra forma. Pagamos los mejores precios.
Campos Rueda Hermanos, Inc.
2205 Azcarraga Tel. 2-39-44
(sabs.-7-dic.-35)

CAMARAS FOTOGRAFICAS
Una de 18 x 24 c.m. o 6" x 9" C.P. Goerz, Berlin Doble anasticmatico, seis chasis dobles, obturador, maleta y tripode, todo por P150.00.
Una de 13 x 18 c.m. o 5" x 7" con Lente Voigtlander, aleman, tres chasis dobles, obturador, maleta y tripode, todo por P70.00.
PALACE BAZAR
"Arias" Bldg. Carriedo, Manila
(12-14-mzo.-36)

ANUNCIOS JUDICIALES

ESTADOS UNIDOS DE AMERICA
ISLAS FILIPINAS

Juzgado de Primera Instancia de Manila
Sala I

INTESTADO DE LA FINADA REMEDIOS ESCOLAR ALAS.
No. 49461

ORDEN

Habiendose presentado por Ambrosio Alas una solicitud de fecha 10 de Febrero de 1936, solicitando que previos los tramites se adjudiquen sumariamente los bienes dejados por la finada arriba nombrada el valor bruto de los cuales no exceden de P6,000.00.

Por la presente, se señala para la vista de dicha solicitud el dia 28 de Marzo de 1936, a las 8:00 a. m. En el acto de la vista podrán comparecer todas aquellas personas que tengan reclamacion contra la citada finada o que tengan oposicion a la adjudicacion solicitada, y exponer sus razones de palabra y por escrito.

PUBLIQUESE esta orden por tres semanas consecutivas, una vez a la semana, en el periodico "La Vanguardia", para conocimiento publico.

Manila, I. F., Marzo 5, 1936.
(Fdo.) PEDRO TUASON
Juez
(7-14-21-mzo.-36)

!!SE REGALAN ₱5,000.00!!
Consumiendo el exquisito chocolate "La Marina" puede Vd. ganar esta cantidad y otras mas, pues cada paquete contiene un ticket con participacion en 10 numeros de tickets del sweepstake del 21 de Junio de 1936 a que corresponderia este premio y otros varios.
!!Consuma chocolate "La Marina" y pruebe su suerte!! Pidalo y no admita otro, en todos los groceries, o en el
Deposito central, CAMPOS RUEDA HERMANOS, INC.
1205 Azcarraga Telefono 2-39-44
(1 feb.-jue.-sabs.)

SE ALQUILAN

LA MAYOR GANGA! POR QUE ALQUILAR? SEA DUEÑO DE SU HOGAR. Por P20 al mes o P1,500 (al contado), una casa y lote de 300 m. c. con jardin, toilette, etc., No. 13 San Mariano, San Juan, muy cerca al mercado, escuela, gallera, etc. La casa necesita un poco de reparacion, pero es una verdadera ganga. Enrique de los Reyes, 459 P. Rada, Tondo, Manila, Tel. 4-82-63. (14-mzo.-36)

SE ALQUILA—
Altos Casa 96 Pedro S. Laktaw (Cristobal), Paco, 3 habitaciones, Sala, Comedor, baño primera, cocina y garage.
Accesoria 58 Aranga, Sampaloc, 2 habitaciones, veranda, cocina, patio y conveniencias modernas.
Entresuelo en 89 Potenciana, Intramuros, 2 habitaciones y condiciones modernas.
Alquileres economicos: Razon: Y. Gomez, D-513 Legarda, Sampaloc, Tel. 2-88-51. (14-mzo.-36)

SE ALQUILA O VENDE EN GANGA.—Con buenas facilidades para el pago. Hermosa residencia, construida recientemente con gran lujo en maderas; 400 m/c. de edificación; 4 hermosos dormitorios, 2 grandes y modernos baños, gran sala y comedor, galería, hermosa azotea y demas dependencias. Edificada en Fosch Ave. San Juan del Monte, en un terreno de 3,500 metros cuadrados cercado con verja de hierro y lleno de árboles frutales. Razón: Azcarraga 2205. Teléfono 2-39-44.
(sabs.-7-dic.-35)

SE NECESITA

SE NECESITA. — Un freight clerk con experiencia sobre fletes de barcos. Escriba sueldo deseado y experiencia que tiene. Fianza Mil Pesos.
S. MENDOZA
c/o Genato & Cia. Ltd.,
241 Barcelona, Manila.
(14-16-17-mzo.-36)

SE NECESITAN.—Agentes de confianza en provincias para vender participaciones de la PHILIPPINE CHARITY SWEEPSTAKES de 10c, 20c, 30c, 40c y 50c. No hay fianza; no hay deposito; comisiones liberales; condiciones satisfactorias; billetes garantizados, premios para agentes; con autoridad del gobierno, etc. Envie pedido de prueba hoy. People's Charity Sweepstakes, Inc., 335 Tuberias, Manila. (14-mzo.-36)

Por ₱60.00 se alquila la casa 669 Legarda compuesta de tres cuartos, baño e inodoro en los altos, sala, comedor, cocina y garaje en los bajos. Razón: 596 Avenida Taft. Teléfono 5-66-15 8—12 a. m. y 2—5 p. m.
(sabs.-mier.-1-feb.)

SE ALQUILA.—Un terreno con una extension superficial de unos 191 hectareas conocido por Hacienda "TEANG", situado en el barrio de Talipapa, Cabanatuan, Nueva Ecija en la misma carretera provincial Cabanatuan para Aliaga, solo dista unos tres kilometros desde la poblacion de Cabanatuan. Razon: 230 Dasmariñas. (22-ene.-mier.-sabs.)

SE NECESITA arrendar de 50 a 100 hectareas de terreno de primera palayero con regadio en cualquiera de las provincias de Bulacan, Nueva Ecija, Pampanga, Laguna o Tarlac. Para ahorrar tiempo mandese detalles y descripciones, condiciones y otros requerimientos. P. O. Box 2317, Manila.
(29-7-14-21-28-mzo.-36)

AVISO

FACILITAMOS DINERO
Adelantamos el 75% del valor neto de maderas y otros productos forestales y agricolas, una vez efectuado el embarque a nuestra consignacion. Nuestra larga experiencia en esta linea nos coloca en condiciones de obtener los mejores precios y condiciones en plaza, en beneficio del concesionario y agricultor. Moderada comision. Honrada actuacion. Trabajamos desde hace 36 años en comisiones y consignaciones; en importacion y exportacion, especulaciones y fabricacion de Chocolate.
CAMPOS RUEDA HERMANOS, Inc.
2205, Azcarraga, P. O. Box 31
(sabs.-22-feb.-36)

MINAS
SE VENDE.—Tengo algunas pertenencias mineras de Cromio cuya Corporacion se halla situada cerca de Candelaria, Provincia de Zambales, las cuales vendere al mejor postor al contado. Ninguna oferta razonable se rechazara. Para mas pormenores acudase a: Srta. P., No. 1556 Azcarraga, 3.er piso, Sta. Cruz, Manila. (14-mzo.-36)

Manila, Marzo 9, 1936.
A Quien Concierna:
El firmante anuncia su intencion de dirigir una instancia a la Oficina del Ingeniero de la Ciudad para solicitar permiso para instalar en la Bodega No. 23-A P.V.O., Calle Pureza, Sta. Mesa, Manila una Caldera de Vapor de 20 C. de F. "A. S. M. E. Code," 100 lbs. de presion de vapor, para construccion.
RAMON ROCES PUBLICATIONS, INC.
Por Ramon Roces.
(9 al 19-mzo.-36)

Manila, Marzo 12, 1936.
A Quien Concierna:
El firmante por la presente anuncia su intencion de dirigir una instancia a la Oficina del Tesorero de la Ciudad en o hacia el 19 de Marzo, 1936, para llevar una cantina de segunda clase en 401 Carriedo, Quiapo.
CASCADE BAR
(12 al 18 mzo.-36)

Manila, Marzo 11, 1936.
A Quien Concierna:
El firmante por la presente anuncia su intencion de dirigir una instancia a la Oficina del Ingeniero de la Ciudad en o hacia el 23 de Marzo, 1936, para solicitar permiso para instalar una caldera de vapor de 8 c. de f. en el 534 Regidor, Quiapo, para la manufacturera de aceite de flores.
NATIONAL INDUSTRIAL CORP.
(11 al 21-mzo.-36)

SE DESEA

SE DESEA COMPRAR.—Coches usados Willys 77, precio al contado. Razón: 723 Kansas Ave. Teléfono 5-74-10.
(15-feb.-sab.-lun.-mier.-h.n.a.)

86 oficiales marinos pasan

(Continuacion de la pagina 5)

Andres Suzara, Gaudencio V. Jayme, Isidro Fernandez, Marciano Jesena.

1.ros Oficiales: Luis C. Celestial, Eusebio G. Issac, Juan B. Lopez, Jesus B. Lopez, Jesus E. Sevilla, Felicisimo H. Aquino, Sr.

2.os Oficiales: Vicente M. Ayllon, Domingo S. Pulmones, Jose M. Ordoñez, Jesus Ll. Betia, Benjamin J. Gepilano, Elpidio P. Clavecills, Jorge Farres, Juan Sison.

3.ros Oficiales: Manuel Adeva, Jose Z. Tiapon, Florentino Gallopa, Jesus G. Velasco, Gregorio M. Martinez, Aquilio N. Desierto, Jose F. Manlunas, Domingo Alarde, Basilico C. Agustin, Francisco A. Sales, Maximino P. Perez, Emilio Y. Alviola, Teodosio F. Mendoza, Alejandro C. Roz, Aniceto D. Martinez, Gregorio L. Espinas, Rafael Casimiro, Diomedes N. Tumulak, Francisco B. Duguil, Dominador G. Wisco, Rodrigo F. Farrales, Francisco Constantino, Silverio P. Andrada, Jorge G. Jully, Aifronso Panopio, Maximino Gaerlan.

Patrones de gran cabotaje: Salvador N. Fandiñola, Francisco Hualde, Magno B. Principe, Ramiro Dimaunahan.

Patrones de menor cabotaje (aguas limitadas): Aurelio A. Segovia, Feliciano Loresto, Dominador Martinez Toribio Villanueva, Leon Novis, Reymundo Guimbarda, Moises Armosilla.

Menor cabotaje (Extension): Anselmo Gaspar.

Patrones de bahia, rio y lago: Juanito Morano, Alfredo Castro, Buenaventura Rones, Bartolome Corona, Jose M. Ladera, Agustin Figer, Candido Torrefranca, Miguel Gruy, Amado de la Cruz, Inocencio J. Ojeda, David Molod, Ciriaco de los Santos, Agaton Monsele, Francisco de la Cruz, Blass Manalo, Jose Ellson, Federico Hosenilla, Anacleto Feraria, Juanito Lapinig, Juan Santos, Baldomero A. David, Maximo Nonaillado, Amado Pascual, Victoriano Sombillon, Antonino Ylagan, Juan Davadilla, Jse Nollledo, Mateo Pineda.

La Señora de Osmeña huesped de honor del "National Business"

Con doña Esperanza Limjap de Osmeña como huesped de honor los ejercicios de graduacion del "National Business School" se celebrarán en la noche del dia 22 del actual, en el Club Filipino, de acuerdo con el siguiente programa:

"Seleccion"—Orquesta. Violin solo—Noli Reyes, Eduardo Piñon, piano. Presentacion del "commencement speaker", Jose Concepcion. "Commencement Address", Hon. Eulogio Rodriguez. Vocal solo—Srta. Soledad Cariaga, Purificacion Beltran, piano. Fashion Revue. Distribucion de premios—Sra. Esperanza L. Osmeña. Distribucion de Diplomas—Sra. Herminia S. Concepcion Directora, School of Fashion, Jose Concepcion, Director, National Business School.

Nuestras Mujeres

(Continuación de la página 14)

casa, y hago las veces de su secretaria, en ausencia de nuestra hija Elenita; recibiendo sus dictados y realizando los trabajos de una verdadera empleada de bufete.

—¿Y trabaja mucho su marido?

—¡Jesús! Más de lo que puede usted suponer. Alguna que otra vez le oigo quejarse de no poder trabajar más por mi y por nuestros hijos, tal como él desea; pero siempre le recrimino dulcemente por tales lamentaciones, manifestándole que estamos muy contentos y agradecidos por lo mucho que se ha sacrificado por nosotros, y que estarémos muy felices estando al lado de él.

—¿Cual es la mayor alegria que ha tenido usted, doña Pacita?

—Todas las alegrias que he experimentado palidecen ante la alegria que he gozado cuando mi esposo se salvo de la operacion y cuando le vi con nueva vida despues de haber luchado con la muerte por espacio de veintisiete dias.

—¿Cual es su caracter mas saliente?

—Yo soy, con los extraños, timida, nerviosa, avergonzadiza; pero con los amigos soy alegre y comunicativa. Con mi marido estoy con la alegria de pascua. Siempre procuro que el no note en mi siquiera el mas leve vestigio de dolor o de tristeza.

Prefiere la educacion antigua a la moderna

Estuve viviendo, cuando niña, encerrada en los muros austeros del convento, y solo sali de alli para casarme y formar mi nuevo hogar.

—¿Estan educados sus hijos a la moderna?

—No hay mas remedio, que seguir la corriente, aun contra nuestra voluntad, si no queremos que nos estanquemos. Mi tiempo queda conmigo, y el de hoy pertenece a mis hijos, a la juventud. Es inutil predicar, y mucho menos luchar, contra el avance del modernismo. Ahora, esta en nosotros, las madres, el señalar a nuestros hijos la senda del bien.

—¿Cual gasta mas lujo, la juventud de ayer o la de hoy?

—Aparentemente, la de hoy; pero es un lujo que en la forma y en el fondo no trae buenas consecuencias. Una joven es tanto mas bella cuanto mas sencilla es. Por amor al lujo y por querer llegar con prontitud al umbral de la grandeza, ¡cuantas jovenes se han perdido! El lujo de nuestros jovenes de hoy se concentra en los vestidos, a diferencia de la juventud de antaño, cuya aficion estaba en joyas de valor.

—¿Y le da usted tambien libertades a su hija Elenita?

—¿Por que no? Si no, floreceria sin sentir lo que es la vida, ni tendria aroma ni color. Eso si, cuando va a alguna reunion suele estar acompañada de su hermano o de su tia.

—¿Y que es lo que mas le disgusta?

—La politica. Si de mi dependiera, nunca querria que mi esposo fuese politico, pero como el lo quiere... hay que exprimir la gota amarga y convertirla en miel.

Sono el timbre del telefono. Doña Pacita contesto.

—Era mi esposo,— me dijo al volver a su asiento. Me invita al mar. El tiene la costumbre de bañarse y nadar en el mar. Le parecera extraño el que puede nadar teniendo casi paralizada la mitad del cuerpo, desde la cintura para abajo, ¿no? Pero es lo cierto y le sienta divinamente.

Al estrechar la mano de mi entrevistada y al fijarme atentamente en su fisonomia, una vez mas me he convencido de aquel decir de que "el semblante es el espejo del alma". Siendo tan bella doña Pacita no podia menos de esperar que su alma, como el cielo despejado de nubes, fuese tambien tan bella y pura...

Maritima, Comercial e Industrial

NOTAS MARITIMAS

DE ALTA MAR E INTERINSULAR

BARCOS DE CABOTAJE

El ISLAS FILIPINAS, de la Compañia Maritima, leva anclas el lunes, a las 7 a. m., para Cebu, Dumaguete, Dipolog, Cotabato y Zamboanga.

Mañana llega del sur el MAYON para volver a salir el martes venidero, a las dos de la tarde, segun aviso de la Robert Dollar Company.

El CAPIZ, de Manila Steamship Navigation parte el 17, 4. m. para Calapan, Batangas, Naujan, Boac, Gasan, Pinamalayan, Pola y Ginabigan.

El BOHOL II, de Everett Steamship Corporation, llega hoy; sale el 17, 3 p. m. para Tilic, Calapan, Boac, Gasan, Romblon, Capiz y New Washington.

BARCOS DE ALTURA

El EMPRESS OF ASIA, esperado al amanecer de mañana, sera despachado el lunes, 16, para China Japon y Seattle, segun aviso de la Canadian Pacific.

El PRESIDENT COOLIDGE, de la Dollar Line, arriba esta tarde a las 5; sale el 16, para el varadero de Hongkong de donde saldra el 24.

El THALATTA, procedente de Europa, llega mañana; sale el lunes para China y Japon, segun aviso de Macondray and Company.

El TAIPING llega mañana por la tarde de Hongkong para sacar cargamento para Australia, segun los agentes, G. S. Yuill and Company.

MOVIMIENTO DE VAPORES

LLEGADAS

Barcos de altura

Tel. No. HOY
22062 China—CITY OF DERBY, Br. s.
22324 Hongkong — PREMERHAVEN, Ger. s.
21521 Portland y San Francisco—SILVERAY, Br. m.
23131 Amoy—ANKING, Br. s.
22441 Los Angeles y San Francisco via Honolulu, Yokohama, Kobe, Shangsai y Hongkong—PRES COOLIDGE, Am. s.
MARZO 15
23656 Vancouver y Victoria via Yokohama, Kobe, Nagasaki, Shanghai y Hongkong—EMP OF ASIA, Br s
21307 Hongkong—TAIPING, Br. s.
49873 Europa via Suez y Singapore—THALATTA, Nor. m.
22401 Gibraltar—LLANDILLO, Br. s.
49804 Europa via Singapore—URSULA RICKMERS, Ger. s.

Barcos de cabotaje

Tel. No. HOY
49928 Aroroy, Laoang, Oras, Catarman y puertos de escala—GRAVINA Am m
49839 Mangarin, Capiz, Romblon y New Washington—ROMBLON, Am. s.
49860 Tilic, Calapan, Boac, Gasan, Romblon, Capiz y New Washington—BOHOL II, Am. m.
49839 Cebu, Dumaguete, Dipolog, Zamboanga, Cotabato y Jolo—ISLAS FILIPINAS, Am. s.
21193 Legaspi y Tabaco—TAURUS.
MARZO 15
49860 Rio Guinobatan, San Carlos, Manapla, Bacolod y otros puertos de Negros—ROBERT O, Am. m.
49839 Iloilo y Cebu—CORREGIDOR Am. s.
22441 Iloilo, Zamboanga, Cebu y Iloilo—MAYON, Am. s.
47476 Calapan, Batangas, Naujan, Boac, Gasan, Pinamalayan, Pola y Quinabigan—CAPIZ, Am. s.
21431 Calapan, Batangas, Naujan, Boac, Gasan y Pinamalayan—SOLIMAN. Am. s.

SALIDAS

Barcos de altura

Tel. No. HOY
22062 Miike, Shanghai y Hongkong—RHEXENOR, Br. s.
23122 San Francisco y Los Angeles—GOLDEN DRAGON, Am. s.
22062 Hongkong, Shanghai, Kobe y Yokohama—BENNEVIS, Br. s.
21521 Bombay via Iloilo, Cebu y Singapore—SILVERAY, Br. m.
49660 Europa via Cebu, Singapore, Penang y Suez—BENMACDHUI, Br. s.
21521 Los Angeles, San Francisco y Portland—BINTANG, Dut. m.
22696 Europa via Singapore, Penang, Colombo y Port Said—ZUIDERKERK Dut. s.
MARZO 16
22324 British Solomon Islands via Rabaul—BREMERHAVEN, Ger. s.
49873 China y Japon—THALATTA Nor. m.
49873 San Francisco, Los Angeles y New York via China y Japon—TRICOLOR, Nor. m.

Barcos de cabotaje

Tel. No. HOY
49839 Iloilo y Pulupandan—NEGROS Am. s.
49839 Masbate, Calbayog, Catbalogan y Tacloban—LEYTE, Am. s.
49839 Cebu, Cagayan de Misamis y Bugo—LUZON, Am. s.
22794 Masbate, Tacloban y Catbalogan—CHURRUCA, Am. s.
49046 Iloilo—YLOILO, Am. s.
22794 Cebu, Maribojoc, Zamboanga y Davao—SORSOGON, Am. s.
21193 Legaspi, Tabaco y Virac—DOS HERMANOS Am s
21116 Badajs, Azagra, Capiz y New Washington—NTRA. SRA. DEL ROSARIO, Am. s.
MARZO 15
22794 Iloilo y Pulupandan—BISAYAS Am s
25697 Coron, Cullon, Cuyo, Araceli, Puerto Princesa y Brook's Point—STO DOMINGO, Am. m.

La fuga de oro europeo continua aun

(Continuación de la pag. 16)

presentarian mas o menos la mitad de todo el oro del mundo.

El comienzo del flujo aurifero

El flujo aurifero comenzó a dirigirse hacia los Estados Unidos cuando el Presidente Roosevelt, en 1934, decretó la estabilizacion del dolar, desvalorizandolo, y desde entonces ha continuado sin interrupcion. Al principio, se trataba de capitales norte-americanos trasladados al extranjero durante las primeras etapas de la crisis economica; despues, fue consecuencia del hecho, reconocido ahora unanimemente, de que al fijar el Presidente Roosevelt el precio del oro en 35 dolares, la divisa monetaria nacional fue tasada a un precio excesivamente bajo. Queremos decir con esto que, teniendo en cuenta la situacion internacional del credito y del comercio, como tambien la equivalencia oro de las otras divisas, no deberian necesitarse treinta y cinco dolares para adquirir una onza de oro. El precio del metal amarillo deberia, tal vez, ser superior al de 20.67 dolares, anterior a la desvalorizacion, pero nunca 35 dolares, cantidad inmoderada. Prueba de esto es que el precio actual atrae el oro hacia los Estados Unidos en la misma forma que el iman atrae las limaduras de acero.

La segunda fase del éxodo aurifero de Europa tuvo por causa el temor motivado por la situacion insegura de las divisas europeas del "bloque oro": franco frances, franco suizo, florin holandes. Estas tres divisas continuan aun sobre la base oro anterior a la crisis.

Holanda y Suiza tienen la distincion de ser las unicas dos naciones que no han abandonado el patron oro ni desvalorizado sus divisas desde la ultima gran guerra. De vez en cuando una crisis sacude rudamente a estas monedas, y huyen a Londres. Pero ahora el destino de esos capitales ha cambiado, y no es ya Londres, sino Nueva York.

Deja de ser el refugio inexpugnable

Al estallar la guerra italo-etiope, desaparecio la confianza que los depositantes tenian en la capital inglesa como lugar apropiado para sus capitales, y las cajas fuertes de los bancos londinenses han dejado ya de ser el refugio inexpugnable que se les creia anteriormente. Se estima que hay en Londres, en los cofres subterraneos, entre mil y mil quinientos millones de dolares en oro, gran parte del cual es de propiedad de norteamericanos. Estos depositantes habian puesto toda su confianza en el metal, no teniendo por inversion segura los billetes de banco, ya fueran dolares libras o francos. Ahora, empero, ha llegado el momento en que se considera mas seguro tener un billete de un dolar que oro depositado en Londres, y por este motivo ha comenzado en gran escala el exodo monetario en direccion a Nueva York.

Podra juzgarse del grado a que ha llegado el panico (porque de panico se trata) si se tiene en cuenta que quien tiene oro en Londres lo pierde irremisiblemente cuando el metal llega a Norteamerica. Mientras el metal estaba en Londres, el propietario podia, por lo menos, verlo tocarlo, llevarlo de un lado al otro, venderlo a quien quisiera o comprar mercancias con el. Finalmente, habiendolo vendido, podia volver a comprarlo nuevamente en el mercado. Toda esta libertad se pierde al tocar suelo norteamericano el metal. En los Estados Unidos esta prohibida terminantemente la tenencia de oro, y sus dueños tiene que entregarlo al Gobierno, recibiendo en pago billetes de banco.

Los Estados Unidos tienen mucho mas oro que el que necesitan y que pueden usar. El resultado de esta acumulacion sin precedentes es aumentar desmesuradamente las reservas de los bancos, lo que tendra por fueza que dar por resultado un aumento notable en los precios. Tal es el problema que tendra que resolver Washington.

(Derechos reservados a La Vanguardia por North American Newspaper Alliance.)

Noticiero Religioso

(Continuación de la página 12)

EJERCICIOS ESPIRITUALES PARA EX-CONCORDIANAS

Las ex-alumnas del Colegio de la Concordia, según decisión tomada en la Asamblea General de la Asociación, tendrán este año sus Santos Ejercicios desde las 5 de la tarde del 20 hasta el 24 del actual, a las 8 de la mañana.

La Superiora del Colegio ha tenido la amabilidad de poner a disposición de las ex-alumnas el colegio a fin de que, tanto las señoras como las señoritas ex-alumnas permanezcan en él gratuitamente durante los ejercicios.

VALORES Y ACCIONES

SABADO, 14 DE MARZO, 1936

DEL MANILA STOCK EXCHANGE

Sabado, 14 de Marzo de 1936

MINAS

Agno Placer	—	—	—	—
Ambassador	.02¾	V .02½	—	—
Antamok G. M. C.	1.25	V1.20	1.20	1.20
Atok Gold M. C.	.27½	V .27	.27	.27
Baguio Gold M. C.	13	V .12½	—	—
Balatoc M. C.	15.00	V14.00	—	—
Benguet Consol.	11.90	V11.70	11.70	11.70
Benguet Explo.	.11	V .10½	.10½	.10½
Big Wedge M. C.	17½	V .17	.17	.17
Consolidated Ms.	01	.0095	.01	.01
Demonstration	.37½	V .37	.37½	.37½
Gold Creek M. C.	.08	V .07½	.08	.08
Gold River M. C.	.04¼	V .04	.04	
Ipo Gold Ms. Ic.	2.15	V2.05	2.15	2.15
Itogon Mg. Co.	.47	V .46	.46½	.46½
I.X.L.M.C. (Ord.)	.80	V .75	—	—
Do. Do. (V T.)	.80	V .75	—	—
Masbate Cons.	.43	V .42	.43	.42½
Mineral Res. Inc.	.27	V .26	.26	.26
Northern Mg.	.12½	V .12	.12	—
Paracale Gumaus	.17	V 16½	.17½	.17
Phil. Dorado	.07	V—	—	—
Phil. Iron Mines	50.00	V—	—	—
Salacot Mg. Co.	.09½	V .09	.09½	.09½
S. Mauricio M. C.	.58	V .57	.59	.57
Suyoc Consol.	.25½	V .24¼	.25	.25
Tambis Gold Dr.	.36½	V .27½	—	—
United Paracale	.38½	V .37¼	.37½	.37½
Universal Explo	.10½	V .10	.10½	.10½
Virac Explo. Co.	.10	V .08	—	—

TOTAL DEL CONSOLIDATED MINES
1,475,000

TOTAL DE ACCIONES VENDIDAS
707,750

VALOR APROXIMADO
P259,143

AZUCAR

Bacolod Murcia	—	20.00	—
Bogo-Medellin Co.	—	—	—
Calamba Sugar (Com.)	—	—	—
Calamba Su (7% Pref.)	—	—	—
Cebu Sugar Co.	—	5.00	—
Central Azu. Bais	—	540	—
Do Do La Carlota	—	145	—
Central Azu. Tarlac	120	114	—
Central Luzon Mil. Co.	—	90.00	—
Hawaiian-Philip. Co.	—	22.50	—
Kabankalan Sugar Co.	—	—	—
Luzon Sugar Co.	—	7.50	—
Mount Arayat Sugar Co.	—	40.00	—
North Negros Sugar Co.	—	—	—
Pampanga Sug. Dev. Co.	—	42.00	—
Pilar Sugar Central	—	115	—
Talisay-Silay Sugar Co.	—	20.00	—
Victorias M. Co. (Ord.)	90.00	—	—
Do. ..o. (9% Pref.)	100	95.00	—

BANCOS

Bank of the P. I.	120	100	—
Chartered Bank	—	—	—
China Bank	50.00	—	—
Hongkong Bank (Hk.)	—	—	$1555
Do. Do. (Londres)	—	—	£100
Peoples Bank	—	—	—

BONOS

Azucarera de Tarlac	8%	—	1000	—
North Negros	8%	—	—	—
Pilar Sugar	8%	—	1000	—

COMERCIAL E INDUSTRIAL

El Ahorro Insular 7%, 8%, 9%, 10%	—	—	—
El Hogar 7%	—	—	—
El Hogar 6%	—	—	—
Insular Drug Co	—	—	—
Marsman & Co.	—	20.00	—
Peoples Mort. Inv't Co.	—	—	—
Do Do. "B"	—	—	—
Do. Do. 7½% (Pref.)	—	—	—
Phil Education (Ord.)	—	—	—
Do. Do. (Pref.)	60.00	40.00	—
Pampanga Bus Co.	100	94.00	—
San Miguel Brewery	—	95.00	—

SEGUROS

Filipinas	—	26.00	—
Insular Life	—	12.50	—
Psilippine Guaranty	—	22.50	—
Union of Canton	—	—	$560
Canton Insurance	—	—	—

CAMBIOS DEL BANCO DE LAS ISLAS

Sabado, 14 de Marzo de 1936

Barcelona, Bilbao y Madrid	G.T.	27.65
España Provincias	G.T.	27.75
Londres	A la vista	23-15/16
Londres	G.T.	23⅞
N. Y. y S. Francisco	A la vista	199.50
N. Y. y S. Francisco	G.T.	200 00
Amoy	G.T.	60.70
Amsterdam	G.T.	139.50
Amberes	G.T	34.70
Bangkok	G.T.	98.25
Batavia	G.T.	140.50
Bombay	G.T.	75.00
Hamburgo	G.T.	82.60
Hongkong	G.T.	66.00
Kobe	G.T.	58.30
Milan	G.T.	16.30
Paris	G.T.	13.40
Prague	G.T.	8.80
Peiping y Tientsin	G.T	61.35
Saigon	G.T.	136.75
Shanghai	G.T.	60.50
Singapore	G.T.	118.40
Sidney	G.T.	29⅜
Vancouver	G.T.	202.50
Wellington	G.T.	29⅛
Zurich	G.T.	67.00

TIPO DE COMPRA

Barcelona	G.T.	27.05
Kobe	60 d/s L/C	56.30
Londres	A la vista	24-9/16
Londres	90 d/s L/C	24⅝
N. Y. S. Francisco	A la vista	198.25
N. Y. y S. Francisco	60 d/s L/C	197.25

TIPO DE COMPRA:

Neva York	G.T.	497.00
Londres	G.T.	497.25

PLATA EN BARRA:

Nueva York	1 Oz.	0.45
Londres	1 Oz.	19-13/16

CAMBIOS DE MIGUEL PUJALTE

Sabado, 14 de Marzo de 1936

PLATA:

Londres	19-13/16	19-11/16
Nueva York	44¾	
LONDRES—Teleg.	2/0⅛	P9.9482
a la vista	2/0⅛	9.9482
N YORK—Teleg.	199.75 Pesos	
a la vista	199.75 "	
FRANCIA—Teleg.	13.30 "	
a la vista	13.30 "	
ESPAÑA—Teleg.	27.50 "	
a la vista	27,50 "	
Provincias	27.50 "	

HONGKONG	65.95 Pesos
SINGAPUR	116.90
SHANGHAI	60.45 "
INDIA	74.40 "
JAVA	138.00 "
DOLLARS ESPAÑA	7.28
LIBRAS NUEVA YORK	497
LIBRAS ESPAÑA	36.16
FRANCOS LONDRES	74.89
FRANCOS LONDRES	74.92
PESETAS NUEVA YORK	13.75
JAPON	58.00 Pesos
AMOY	60.50 "

Pasajeros que llegan y salen

Por el RHEXENOR de Los Angeles: Mrs. Grace Seborn, Miss Elenor Seborn y Florencio Rodriguez.

Por el PREUSSEN para Hamburgo: Helene Decker.

Por el GOLDEN DRAGON para San Francisco y Los Angeles: Joseph Smith, Edwin J. Jones y John Carrigan.

Por el KINAU de Manila a Manila: Com. y Mrs. Pollard.

Para Zamboanga: Salvador Tomas.

Para Cotabato: Mariano Galas y A. P. Manubay.

Para Dumaguete: W. M. Conway y Sra. Teofila Ventura.

BANCO NACIONAL

Sabado, 14 de Marzo de 1936

Nueva York	G.T.	200.00	Pesos
Nueva York	A la vista	199.75	"
Londres	G.T.	1/11-15/16	
Londres	A la vista	2/0	
Amsterdam	G.T.	139.25	Pesos
Berna	G.T.	67.	"
Milan	G.T.	16.30	"
Paris	G.T.	13.40	"
Madrid	A la vista	27.65	"
Singapore	G.T.	118.60	"
Japon	G.T.	58.50	"
Shanghai	G.T.	60.70	"
Hongkong	G.T.	66.60	"
India	G.T.	76.00	"
Java	G.T.	140.25	"
Hamburgo	G.T	82.60	"
Peiping y Tientsin	G.T.	61.45	"
Amoy	A la vista	60.80	"
Saigon	G.T.	136.	
Sidney	G.T.	2/5⅜	
Plata, Londres, Al contado		19-13/16	
Plata, Londres, Remision.		19-11/16	
Plata, Nueva York		44¾	
PLATA EN BARRA:			
Nueva York, Londres		4.97	
Londres, Nueva York		4.96	

PRECIOS DEL AZUCAR

Sabado, 14 de Marzo
(De la O. de Comercio)

El centrifugado de exportacion de Manila, nuevo P8.50-P8.60 (firme). Consumo local, P8.50-P8.60. Nueva York, muy firme.

El azucar, a 3.50

(De la "Associated Press")

Nueva York, 13 de marzo.—Dos grandes refinerias han subido hoy el precio de azucar refinado diez puntos, hasta 4.85. Son la American Sugar Co. y la Pennsylvania Sugar Company.

El azucar mascabado de entrega inmediata, libre de derechos, se ha cotizado hoy a 3.50.

Precios en el mercado de Manila

PRECIOS DEL ABACA

Sabado, 14 de Marzo
(De la O. de Comercio)

AB—	P22.00	S3—	14.00	L1—	7.25
CD—	21.00	G—	12.50	L2—	5.75
E—	19.00	H—	9.00	M1—	5.75
F—	18.00	J2—	10.50	M2—	5.00
I—	17.25	K—	8.00	Y2—	4.50
S2—	17.00				
J1—	14.50				

Mercado quieto.

Cotizaciones del Arroz

Sabado, 14 de Marzo
(De la O. de Comercio)

Las transacciones del arroz esta mañana se hicieron con los precios siguientes:

PRECIOS DE LA OFICINA DE COMERCIO

ELONELON—
1.a clase .... P6.70—P6.80
2.a clase .... 6.60— 6.70
MACAN—
1.a clase .... P6.50—P6.60
2.a clase .... 6.40— 6.50

Mercado activo. Los precios han subido otros 10 centavos. Recibidos ayer: ferrocarril 3,817 sacos de arroz y 1.482 sacos de palay y por agua 150 sacos de arroz.

PRECIOS DEL PETROLEO

Sabado, 14 de Marzo

De la Socony-Vacuum Corp.
Gallo—3.70 dos latas
Cometa—P4.50 caja
P4.25 dos latas
White Rose—P5.00 caja
De la Texas Co., Inc.
Carabao—P3.70 dos latas
PRECIO DEL PETROLEO CRUDO
Petroleo Crudo Socony P44.00 tonelada metrica.
Petroleo crudo Texaco P6.98 tambor de 50 galones (sin envase).
PRECIO DE GASOLINA
De la Socony-Vacuum Corp.
Socony—P6.35 dos latas
0.17 litro

PRECIOS DE COPRA

Sabado, 14 de Marzo
(De la O. de Comercio)

Precio del Copra—
Buen corriente, P7.60-P7.85.
Semiresecada P8.05-P8.30.
Resecada, P8.50.
Londres, F. M. M., L12-15.
San Francisco, F. M. M., 2.40 centavos.

Mercado firme. Recibidos ayer 10,275 sacos o 541,377 kilos.

PRECIOS DE LA CARNE

Sabado, 14 de Marzo

Segun la oficina de Comercio los precios de la carne este dia fueron los sguientes:

Cerdo primera P0.50-P0.60, segunda P0.45-P0.50. carne nativa primera P0.60-P0.65; segunda P0.50-P0.55; tercera P0.40-P0.45.

Carne importada primera P0.90-P1.00, segunda P0.70-P0.80, tercera P0.50-P0.60.

M.E.C.D. 2016

EL PEREGRINO DE LA AMISTA

Jack Diamond, interprete del General Lawton, fotografo y explorador, vuelve tras casi cuatro decadas.--Organizador de festejos en los primeros dias de la ocupacion.--Recuerdos y retratos de antaño

Jack Diamond tal como es ahora.

Por JUAN DE LUZ

Es un cuento muy bonito, tan bonito que como todo cuento rebasa los limites de la verosimilitud. Jack Diamond lo cuenta con la naturalidad del hombre que ha vivido todos los episodios que va narrando y que datan de treinta y siete años atras, una noche en que muchos buques de guerra portando sobre sus mastiles la bandera de las franjas y las estrellas, emergieron en la bocana de la Isla fortificada de Corregidor y presentaron batalla a la escuadra española que defendia Manila.

Por espacio de unos dos meses, unos metros escasos separaban a soldados americanos y filipinos: en un extremo de este historico Puente de Naic, en Cavite, estaba Jack Diamond con los suyos y al otro extremo, las fuerzas Revolucionarias.

Un año antes del que cerraba el siglo pasado, en 1899, el Almirante Dewey, conquistador de la Bahia de Manila, leyo con complacencia un esbozo de programa que le presentaba un tal Diamond (nuestro Jack Diamond del cuento) y que significaba la primera celebracion de unas competencias atleticas, deportivas y musicales de Año Nuevo en los campos que formaban antes la vieja luneta. Jack Diamond pertenecia al 4.o Regimiento de Caballeria de las fuerzas expedicionarias americanas.

Intermedio agradable

"La guerra abate el espiritu y hace huir la fraternidad y la espiritualidad del alma del soldado" se dijo Diamond e inmediatamente dio comienzo a su lador de organizar un magno acontecimiento deportivo, con acompañamiento de bandas de musica, que fijase un parentesis agradable entre los ceñidos renglones escritos a sangre de la lucha entre americanos, españoles y filipinos. Para el exito del gran plan se requeria la cooperacion de la Armada Americana y Jack Diamond, constituyendose en un comite de uno, fue con el esbozo de las planeadas actividades a ver al Almirante Dewey. Dewey sonrio ligeramente. Uno por uno fue revisando todos los numeros del programa y los iba aprobando con leves movimientos de cabeza mientras Jack Diamond, un jovencito entonces, muy erguido dentro de su uniforme de caballeria, se tambaleaba amenazadoramente sobre cubierta "echando de menos su silla firme de su cabalgadura de guerra".

—"Very good"—fueron las palabras que pronuncio Dewey y que si la historia no las ha recogido en cambio han pasado plenamente archivadas a la memoria del soldado de caballeria.

Primer dia de campo de Año Nuevo

El primer "New Year's Field Day" pues, que recuerda Manila, se celebro con la mas adusta fidelidad al programa cuyo esbozo leyera antes el Almirante Dewey. El primer dia del año de 1899 se vistio de gala y ahuyento por varias horas las sombras tetricas que la guerra desparrama sobre el mar y la tierra cuando buques de guerra y soldados de dos naciones se colocan frente a frente en una frenetica competencia de pulgadas cuadradas de terreno.

El esbozo de programa al que se adhirio incondicionalmente el Almirante Dewey decia asi poco mas mas o menos en ingles: 1899—Eventos de Campo de Año Nuevo para Soldados y Marineros. En la Luneta el 1.o de Enero.

"Jack Diamond, 4.o de Caballeria, gerente; Sargento O. W. Coursey, 1.o de Dakota, Maestro de Ceremonias; Auxiliar, J. A. Tilton; Arbitro, "Ho" Gilbert, 13.o de Minnesota; Arrancador, John Hogan, 4.o de Caballeria; Jueces; Capitan Njornstead, 13.o de Minnesota; Teniente Bruckart, 13.o de Minnesota; Registrador, C. L. Bornchamp, 13.o de Minnesota; Comite de programa: George W. Soula, 1.o de Idaho".

Entre los principales numeros del programa figuraban los siguientes: Carreras, encuentros de boxeo, partidos de football baseball y maniobras militares de todas formas.

Bajo el epigrafe de Baseball y Football se anunciaban los nombres de las unidades combatientes de esta manera:

Baseball—1st. Cal. vs. 4th. Cal.

Football—19th. Penn. vs. 1st. Mont.

Retorna tras unas cuatro decadas

Jack Diamond, que llego recientemente a Manila, unas cuatro decadas despues de su primera visita "cuando todo esto (señalando la linea de edificios sobre la que se destacan las estructuras del Manila Hotel, Luneta Hotel, Boulevard Apartment, Bay View Hotel, y el nuevo edificio de "apartments" de Kneedler) era un campo y la linea del agua estaba hasta alla y cuando alli habia caserios de nipa y mas alla calles tortuosas y aculla fosos llenos de agua", es lo que podriamos decir un "estuche de novedades". Porque el nos revelo la existencia del primer periodico americano en Filipinas.

"El soldado americano"

El numero del "American Soldier" es un documento que el Director Téodoro Kalaw se complaceria en leer. A ambos lados del titulo dice en cuadros permanentes: "Honesty is the best policy" y "A soldiers paper for the soldier" (La honradez es la mejor politica y Periodico de Soldados para Soldados).

En este periodico Jack Diamond colaboro asiduamente y todavia conserva algunos numeros en cuyas paginas aparecen informaciones que hoy podrian muy bien pasar en una edicion sabatina de cualquier periodico. El editor de este semanario americano en forma de periodico diario de cuatro paginas fue Isaac Russell y el administrador Jas. R. Hull.

Diamond no sabe donde esta noy el periodista Russell. "Se habra adelantado a mi, este excelente amigo mio" comenta humoristicamente tragico pensando que un hombre como el que ha visto todo el mundo (ha recorrido toda la America del Sur, Europa y el Asia) bien puede hablar de la muerte como de algo que naturalmente tiene que sobrevenir.

Dos articulos interesantes

"Un viejo español que segun dicen algunos vecinos de Manila, es descendiente de Cortes, vive solo con una vieja criada en una casa solitaria en la capital de Filipinas.

Una noche la sirvienta pidio la proteccion de la policia militar alegando que un grupo de hombres rondaba la casa en busca de un tesoro que segun la leyenda data del tiempo de la conquista de Mejico y que el viejo peninsular lo tiene escondido en el sotano de su residencia".

Asi dice una de las noticias "featurizadas" del "American Soldier". En otra informacion de primera pagina se describen los trabajos de sacar a flote algunos buques de guerra españoles hundidos en la Bahia de Manila. Menciona al "Bulusan", y al "Cebu" de 500 toneladas, y a un cañonero español provisto de dos cañones que fue hundido sin haber siquiera recibido el bautismo: el buque se fue a pique sin mas nombre que el que escribio en la historia, con sangre, su bizarra tripulacion de castellanos. Esta informacion lleva un titulo sonoro: "El Camposanto de la Bahia de Manila".

El valor salvador de las palabras

Cuando Jack Diamond recuerda la primera vez que vino a Manila en junio de 1898 con la Tropa C del Cuarto Regimiento de Caballeria de los Estados Unidos tiene una frase general:

"Ako marunong ng tagalog". Lo dice asi, descansando su memoria sobre cada palabra y mirando al cielo con la expresion del hombre que recoge recuerdos agradables de algo que dejo atras en la interminable peregrinacion de los años

Su facilidad en aprender el dialecto vernacular, le concedio el privilegio de salvar muchas vidas de soldados filipinos del Ejercito Revolucionario y hasta la de un general. "Unas palabras pesan tanto cuando no dan en el blanco de la comprension", comenta filosoficamente Jack Diamond.

El caso del general fugitivo que el logro salvar durante las campañas del General Lawton sucedio en Naic Cavite. El jefe revolucionario despues de una valerosa defensa de un puesto destacado del ejercito de la revolucion vio que nada ya podia hacerse frente a las tro-

(Continua en la página 18)

JACK DIAMO
Cuando vino por pri

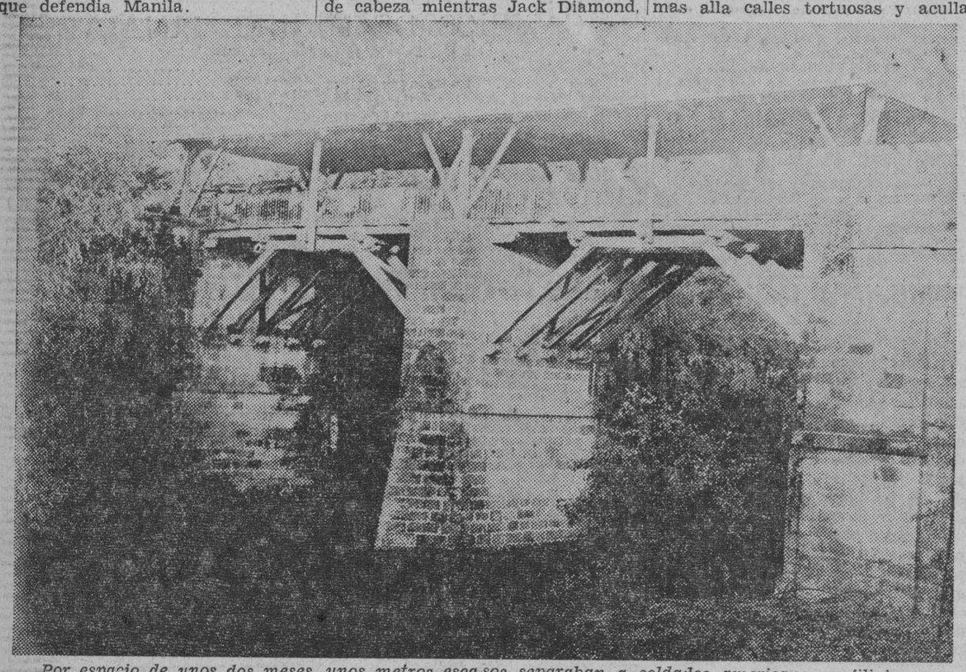

El puente de España, ya demolido, una de las fotografias antiguas de la coleccion de Jack Diamond.

PARA LA PIORREA USE PYORR-E-TINE

Form: Fenol 4%, A. C. Benz, Mento, Paraisopropilmetacresol, A.A. Excp. C.S 100.

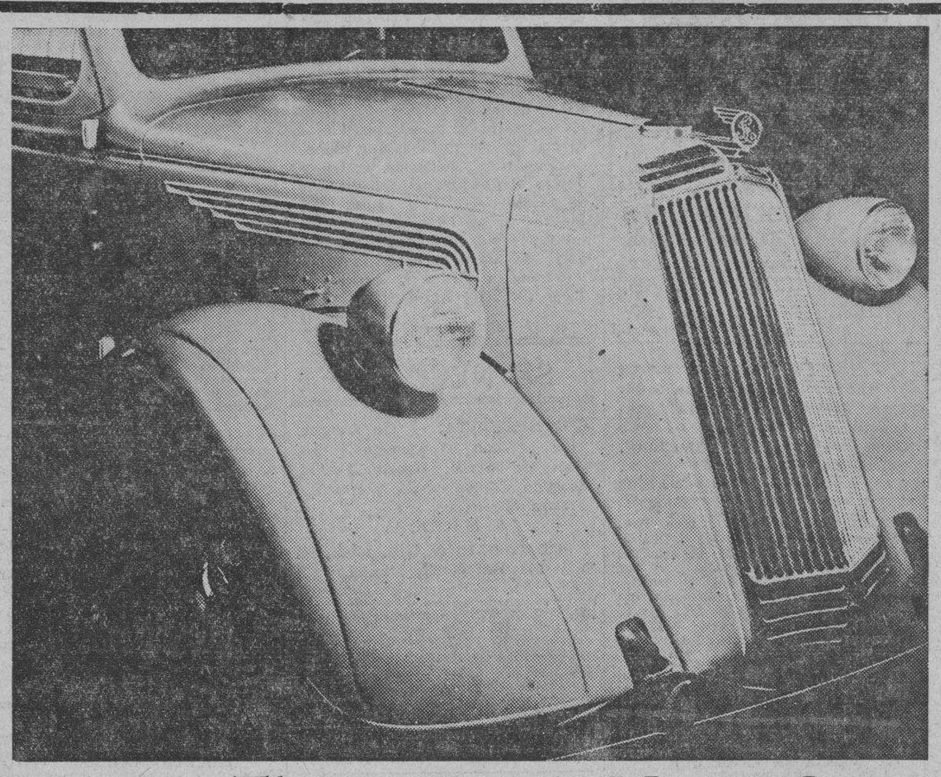

ESTILO DISTINTI

El extremo del del LaFayett 1936, desde el a del radiador a pa de la maqui de un contorno dinamico sup La rejilla del dor inclinado se taca elegante por los entre decorativos enc abajo.

LaFayet

construido por

The Bachrach Motor Co., Inc.

Port Area, Manila

Por los siglos el mundo ha buscado en el cercano Oriente sus especias, saboretes y aromas.

...y hoy día Chesterfield importa miles de pacas de tabaco de Turquía y Grecia para acentuar el gusto y la fragancia de los Cigarrillos Chesterfield.

El tabaco turco es costoso. Los derechos de importación solamente son de 35 centavos por libra. Pero en ninguna otra región excepto en Turquía y Grecia, se cultiva una hoja de tan singular aroma y sabor.

Este tabaco turco, ligado con hojas de cultivo norteamericano en proporciones debidas para hacer resaltar las propiedades naturales más finas de cada tabaco, sirve para hacer que los Chesterfields resulten sobresalientes en suavidad y mejor sabor.

Sobresalientes

.. en suavidad

.. en buen sab

© 1936, Liggett & Myers Tobacco Co.

M.E.C.D. 2016

Suplemento Sabatino

LA VANGUARDIA

MANILA, 14 DE MARZO DE 1936

Seccion de Rotograbado

Fotografia tomada de la reunión de directores del Banco Nacional el miércoles por la mañana presidida por el Secretario de Justicia José Yulo. De izquierda a derecha: Secretario Eulogio Rodriguez, Sub-Secretario Guillermo Gomez, Secretario Jorge Vargas, secretario Martinez del Banco Nacional, Secretario José Yulo, Sr. Vicente Carmona, Sr. Salvador Lagdameo, Dr. Victor Buencamino y el Alcalde Juan Posadas.

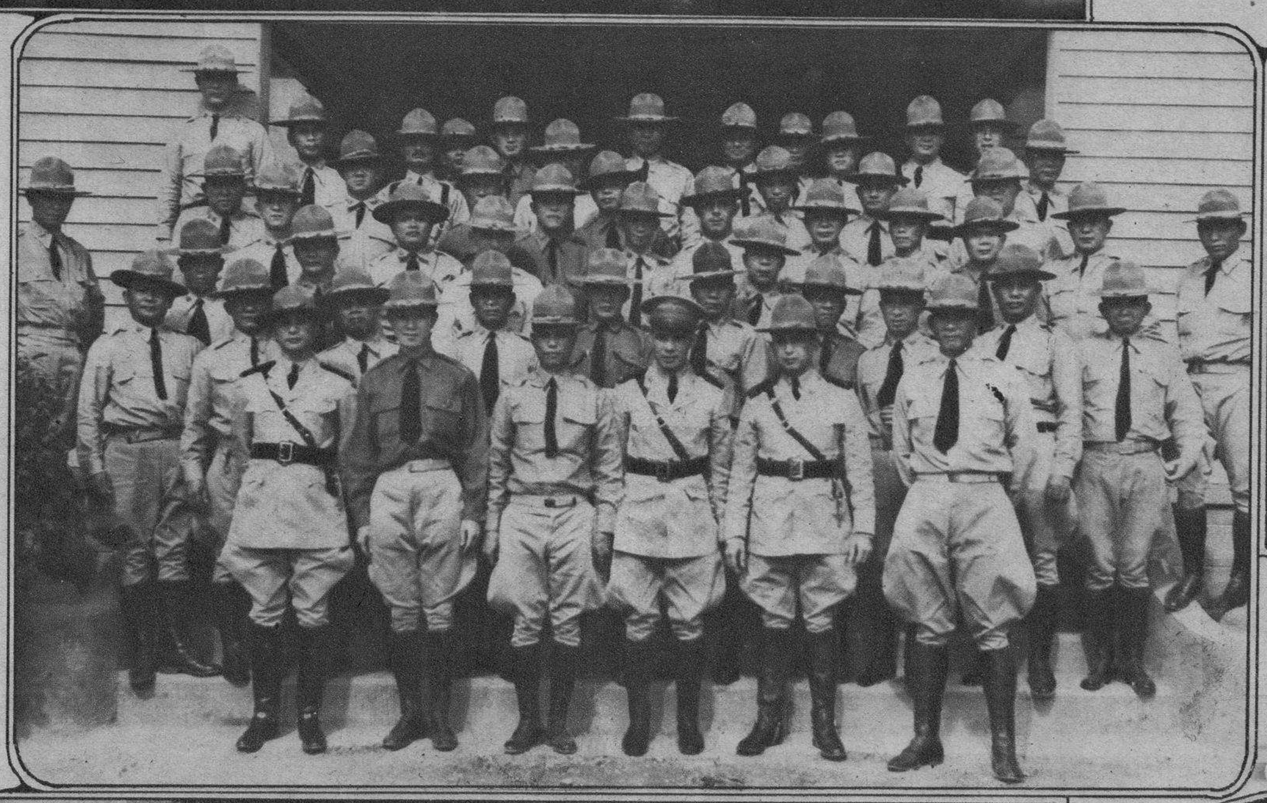

Los once miembros del Consejo Educacional fotografiados mientras prestaban juramento de su cargo ante el Vice-Presidente Sergio Osmeña en Malacañang el miércoles por la mañana. De izquierda a derecha, en primera fila, están los Sres. Jorge Bocobo, Manuel Carreon, Rafael Palma, Mariano de los Santos, Norberto Romualdez, Doña Sofia de Veyra y el Vice-Presidente Osmeña. Detrás se hallan los Sres. Segundo Infantado, Francisco Benitez, Luther Bewley, Nicanor Reyes y Gabriel Mañalac.

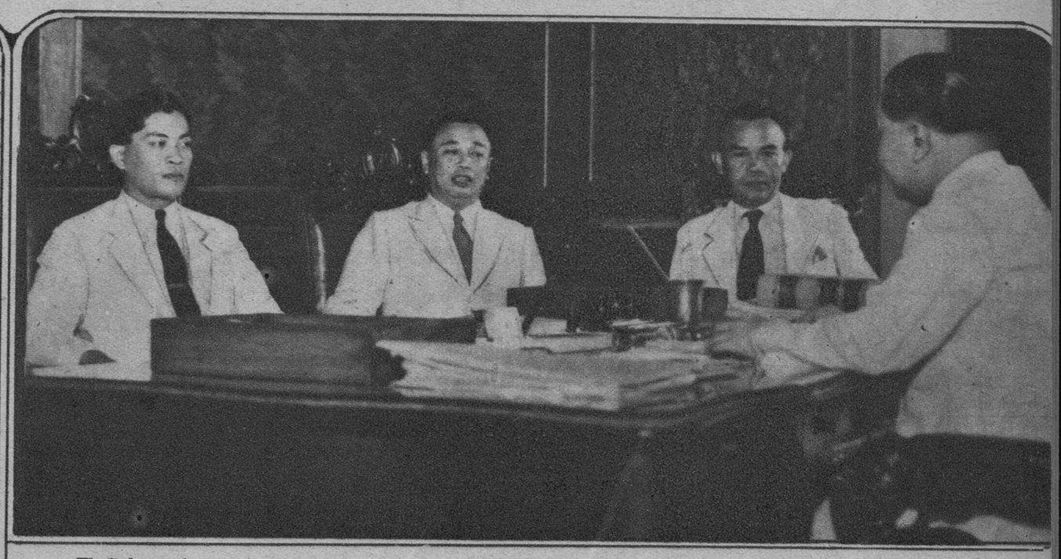

El Gobernador José Samson Imperial y los dos miembros de la Junta Provincial de Albay fotografiados durante su conferencia con el Secretario del Interior Elpidio Quirino celebrada poco después de su llegada a la capital el martes por la mañana para arreglar la controversia sobre la reducción del impuesto de cédula en dicha provincia. De izquierda a derecha están el vocal Silvino Samson, el Gobernador Samson, el vocal Remigio Sasito y el Secretario Quirino.

Grupo de 48 oficiales del ejercito filipino, pertenecientes a diferentes provincias, que hoy se entrenan bajo la direccion del Comandante Emanuel Baja y el Capitan Elias Dioquino, en las Barracas de Gagalangin, para ser despues instructores de reclutas en diferentes partes de las islas. Abajo aparecen con el grupo de oficiales algunos de los entrenadores que son de izquierda a derecha: Teniente A. Dabu, Teniente Velazquez, Capitan Elias Dioquino, Comandante Emanuel Baja, Teniente P. San Diego y Teniente Fidel Cruz.

La mesa presidencial en el banquete celebrado el miércoles por la noche en el Casino Español de Manila cuando se le confirió al periodista americano F. Theo Rogers el título de miembro honorario del Casino Español por su labor en fomentar las relaciones amistosas entre españoles y americanos. De izquierda a derecha están los Sres. Manuel Gonzalez, Vicente Aldanese, Florencio Garriz, Angel Elizalde, el vice-Cónsul Español Andres Rodriguez Ramon, R. Theo Rogers, Eduardo Roxas Gargollo, Enrique Vasquez-Prada, Federico Perez, Buenaventura de Erquiaga, Antonio Brias, Guillermo Gomez y Pedro J. Campos. **(Foto Ovejas).**

A la derecha: Don Eduardo Roxas Gargollo, Presidente del Casino Español, aparece en esta fotografia haciendo entrega al Sr. F. Theo Rogers del diploma de miembro honorario del Casino. **(Foto Nobleza).**

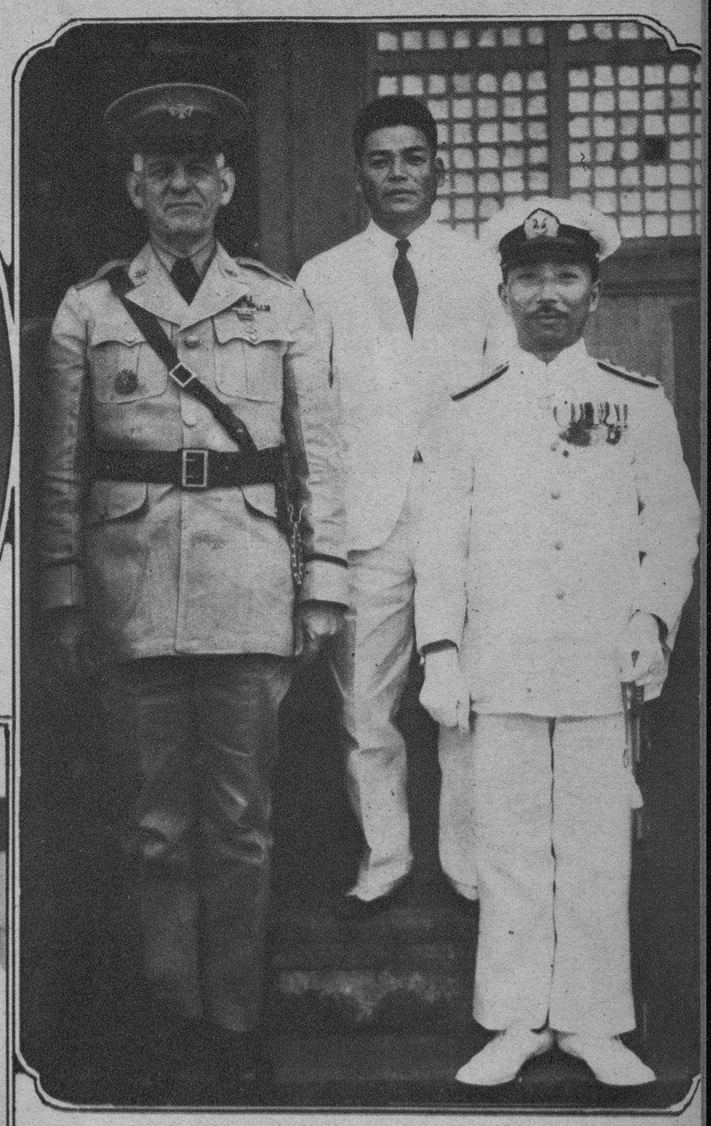

El Capitán Taizaburo Fukuda, comandante del transporte japonés "Sata," hizo una visita oficial al jefe del Departamento filipino del ejército americano acompañado por el vice-Cónsul japonés Jitaro Kihara. En la ausencia del General L. R. Holbrook, los visitantes fueron recibidos por el Coronel Robert S. Knox, jefe de Estado Mayor del ejército americano.

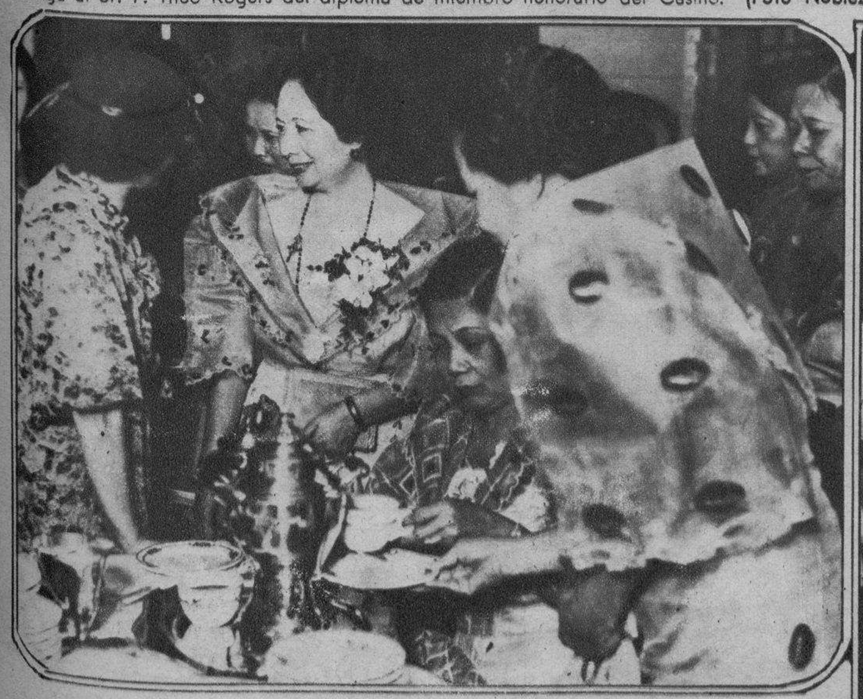

El primer agasajo de la Asociación de Damas Filipinas a Doña Aurora A. de Quezon desde la implantación del gobierno de la Mancomunidad tuvo lugar el sábado pasado en el Settlement House en Paco. En esta fiesta que consistió en un té también fué huésped de honor Doña Esperanza L. de Osmeña, esposa del Vice-Presidente Sergio Osmeña. En la fotografia están la Sra. de Quezon (hablando con Mrs. Abraham Garfinkel), la Sra. de Jorge Bocobo, la Sra. de Francisco Benitez, Sra. del Dr. José Hilario, la Sra. de Leopoldo Kahn y otras.

A la izquierda: A las once del jueves por la mañana el nuevo tesorero insular, Sr. Antonio Ramos prestó juramento de su cargo ante el Secretario de Hacienda Antonio de las Alas. En la fotografía se vé al nuevo tesorero insular en el momento de prestar su juramento en presencia de funcionarios del Departamento de Hacienda y de la Tesorería Insular.

M.E.C.D. 2016

MODAS

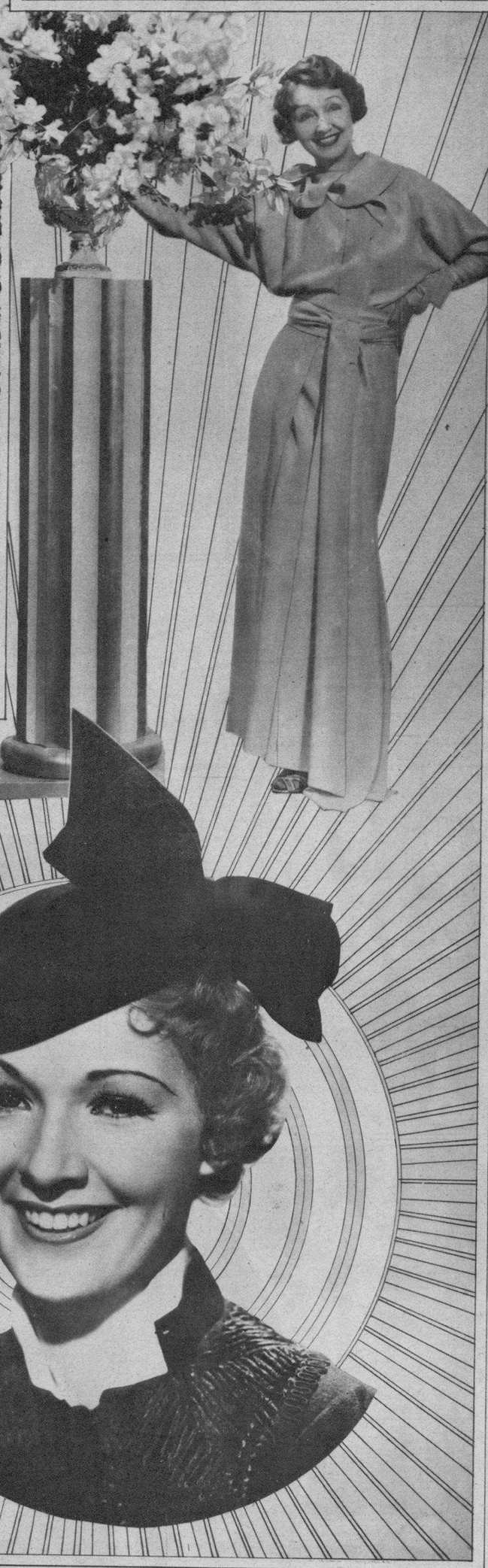

Dolores del Río, en "svelte" blanco como de ordinario. Muy atrevido en cuestión de descote, que se acentúa por las joyas al estilo de los tiempos de los bárbaros.

A la derecha: Vestido de anfitriona hecha de bengalina plateada y azul. Lo luce *Hedda Hopper* con un cuello y faja de nuevo estilo.

A la derecha: Los sombreros no han perdido los grandes lazos en forma de mariposa. Resultan hermosos para *Diana Gibson*, nueva artista de Universal, que lo luce con un vestido de hombros de fruncidos y un cuello de estilo masculino.

A la izquierda: Discos de metal de diferentes tamaños sirven de botones para un traje de lana aspera más un cuello estilo pierrot, con una falda de amplios vuelos. La modelo es *Margaret Sullavan*.

Conchita Súnico ostenta aquí un traje del extranjero de azul oscuro, con pliegues puntiagudos, y cinturón de amplia hebilla de metal. Puños partidos para demostrar los braceletes.

A la derecha: También del extranjero, esta vez de Hollywood. **Pacita de los Reyes** escoge un traje blanco para deportes con un ramo de violetas en la solapa y botones de cristal. Con un sombrero de alas levantadas, se puede ver el tocado.

El más moderno diseño acordonado se exhibe en este terno de la Sra. Carmen A. de Melencio. Cordón de plata espiralmente diseñado corre por la falda que demuestra un fondo de terciopelo con vuelos. Para la protección contra el frío, un abrigo de cuello alto, se usa para que haga juego con la guirnalda de 'No me olvides' en la falda. (Creación de la **Sra. Rosario Guzmán**—Filipinas.)

La versión de Le Petite Paree de un traje de verde y blanco para la Srta. Filipinas de 1936, **Mercedes Montilla.** Crepe de verde musgo con toques de encaje blanco. Fruncidos en forma de abanico para la amplitud.

La predilección de **Helen Bennet,** Miss Visayas de 1936, por el azúl y blanco se expresa en este traje de jacket con cinta trasera. Mangas largas y sueltas, con puños blancos y una gardenia en la solapa.

M.E.C.D. 2016

Los Cadetes de la U. P. Desfilan Ante el General Lucius R Holbrook

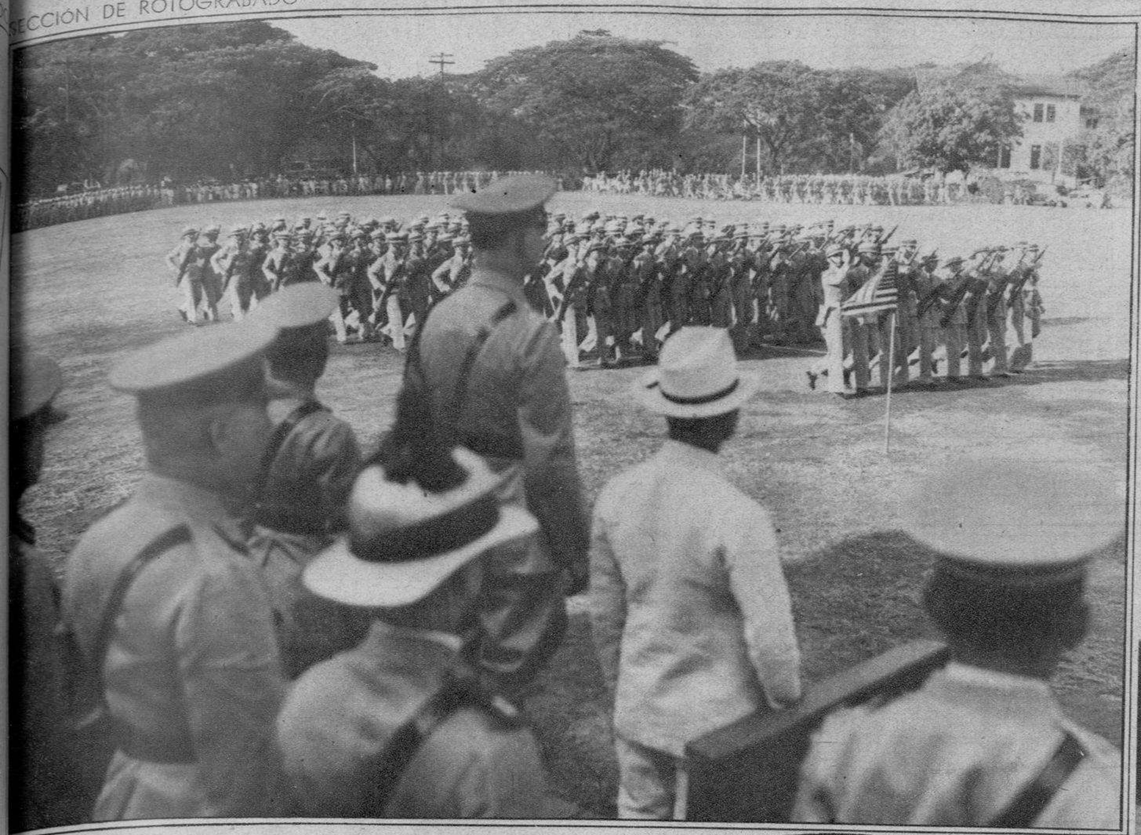

Arriba: Pasando revista a los Cadetes de la Universidad de Filipinas, se halla aquí el Comandante General Lucius R. Holbrook, jefe del ejército americano en Filipinas, durante su inspección anual de dicho batallón escolar verificada el lunes por la tarde. A su derecha está el Presidente Jorge Bocobo, y a su izquierda el Capitán Fidel V. Segundo, jefe del Departamento de Táctica y Ciencia militar de la Universidad de Filipinas.

A la izquierda: Las banderas del cuerpo de Cadetes de la Universidad de Filipinas pasando ante la tribuna de revista durante la inspección anual hecha el lunes por la tarde por el General Lucius R. Holbrook.

Abajo: El General Lucius R. Holbrook, fotografiado el lunes por la tarde cuando inspeccionaba a los cadetes de las unidades de infantería del batallón escolar de la Universidad de Filipinas.

Arriba: Unidades del batallón escolar de la Universidad de Filipinas desfilando ante el General Lucius R. Holbrook y autoridades de la Universidad y oficiales del Ejército Americano, durante la revista celebrada el lunes pasado con motivo de la inspección del cuerpo de cadetes de la U.P. por el Jefe del Ejército Americano en Filipinas.

A la derecha: Cadetes de la unidad de artillería de la U. P. siendo inspeccionados por el General Lucius R. Holbrook en la tarde del lunes pasado. Lo acompañan entre otros el Cadete Comandante, el Capitán Fidel V. Segundo, el Presidente Jorge Bocobo, el Coronel D. A. Robinson, el Comandante C. H. Gerhardt y el Comandante Norman Randolph, todos del ejército americano.

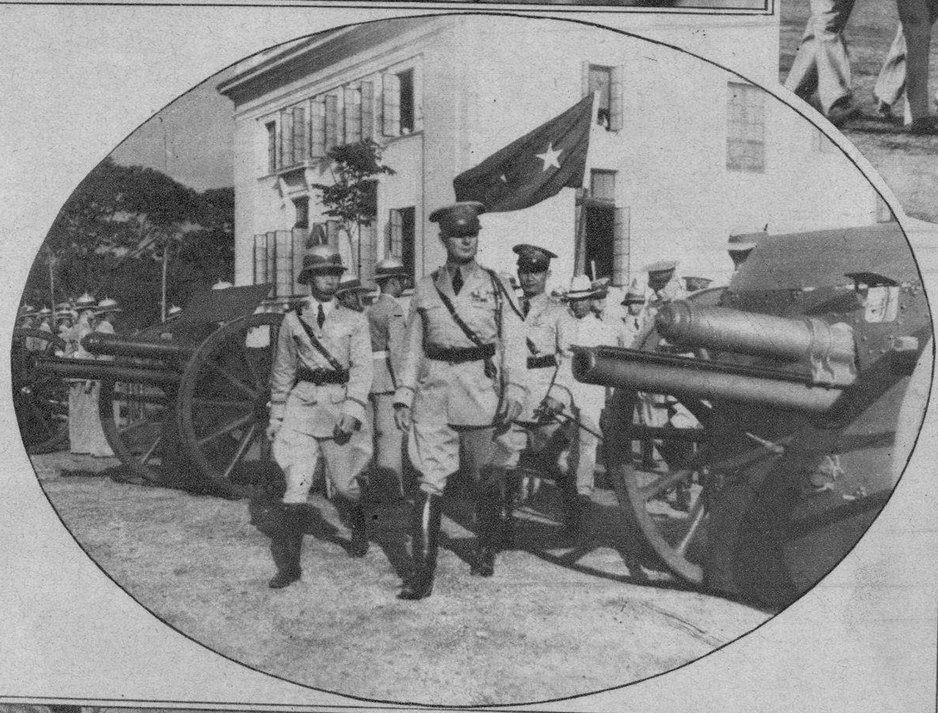

En el Casino Español de Manila tuvo lugar el sábado pasado un animadísimo baile de mascaras. Cerca de tres cientos miembros y sus amigos asistieron disfrazados a la "Carnavalada." En la fotografía de arriba aparece un grupo de los que asistieron a la fiesta. Entre ellos están Da. Josefa de Quintana, Da. Socorro B. de Garchitorena, Da. Nieves B. de Thorson, la Sra. de José Carcereny, Angel Garchitorena, José Quintana, José Carcereny, y otros. **(Foto Ovejas).**

En las fotografias de arriba y en la de la derecha aparecen las parejas que obtuvieron los primeros premios en la "Carnavalada" del Casino Español. Arriba: El primer premio por lo mas original fué adjudicado al Sr. Gregorio Mañeru, disfrazado de Enrique VIII, y su hija, Carmina Mañeru, como una de sus esposas.

Arriba, a la derecha: El Dr. José A. de Aboitiz y señora. Esta pareja se llevó el primer premio como la más elegante.

A la derecha: El Sr. Adolfo Blanco y señora se llevaron el primer premio como los mas comicos. Premios especiales fueron concedidos al Sr. Alfredo Carmelo y señora (vestidos de Mejicanos) y al Sr. José Carcereny y señora quienes iban vestidos de Sargento de Infantería y de Ama de Cria.

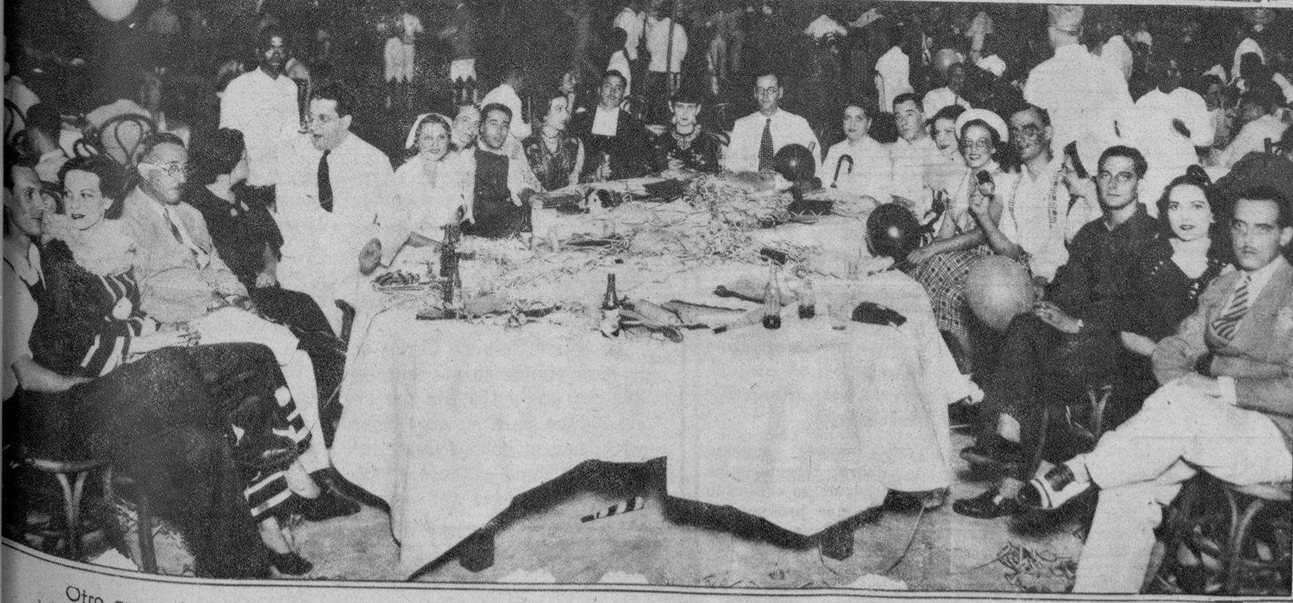

Otro grupo de invitados al baile de mascaras del Casino Español el sábado pasado. Entre otros aparecen en la fotografía el Sr. Arturo Fanlo y Sra., el Dr. José A. de Aboitiz y Sra., el Sr. William MacGavin y Sra., el Sr. Angel Garcia y Sra., el Sr. Adolfo Blanco y Sra., las Srtas. Teresa Aboitiz, Feli Casanovas, Amparito Gutierrez y Gumersindo Aute. **(Foto Ovejas).**

M.E.C.D. 2016

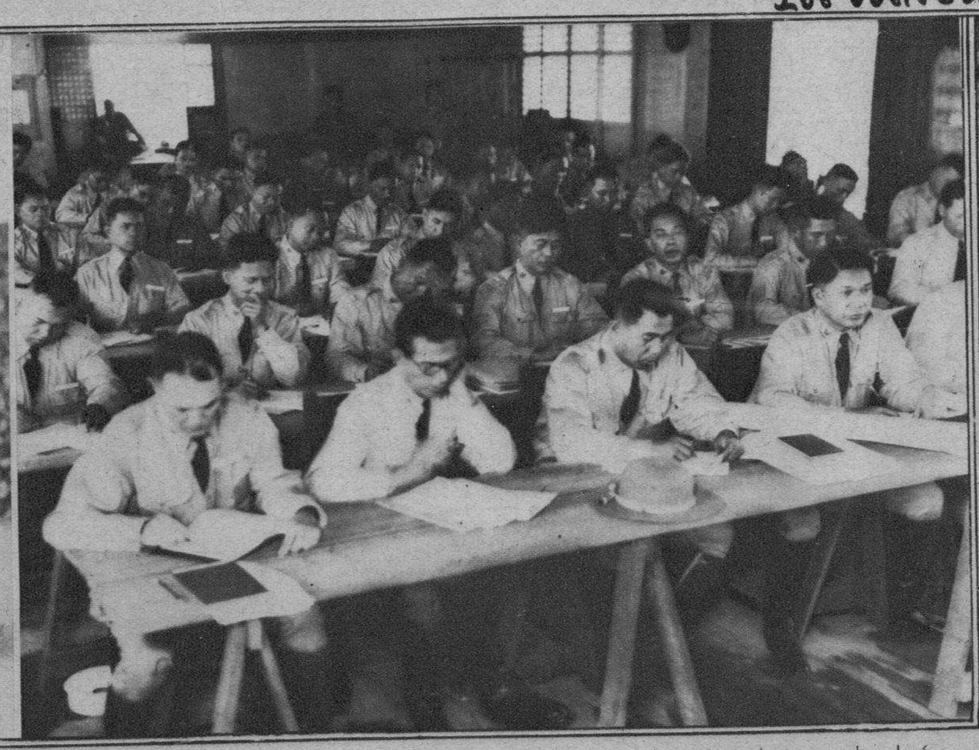

Fotografias tomadas en Gagalangin el jueves pasado cuando el alto mando del ejército filipino, incluyendo a los generales José de los Reyes y Basilio J. Valdes, los coroneles Guillermo B. Francisco y Charles E. Livingston y el Comandante James Ord, representante del General Douglas MacArthur en el ejército filipino, hicieron una inspección de los oficiales que hoy se están entrenando en las barracas de Gagalangin. A la izquierda está el General Jose de los Reyes y, a la derecha, los oficiales que se están sometiendo a entrenamiento militar

Da. Aurora A. de Quezon, presidenta honoraria del Community Health and Nursing Association, fué huésped de honor en una cena dada en la residencia de Da. Andrea M. Abreu por los directores de la asociación el jueves por la noche. En la fotografia aparecen con la huésped de honor el Dr. Eusebio Aguilar y Sra., Diputado Felipe Buencamino y Sra., Antonio Escoda y Sra., Dr. Jose Fabella y Sra., Arsenio Luz y Sra., Jose P. Melencio y Sra., Dr. Isidoro Panlasigui y Sra., Secretario Elpidio Quirino y Sra., Dr. Manuel L. Roxas y Sra., Dr. Alberto Tupas y Sra., Dr. Herminio Velarde y Sra., Prof. Jaime de Veyra y Sra., Dr. Antonio Villarama y Sra. y la Srta. Cesarea Tan.

Una escena de la magnifica comedia poética de Eduardo Marquina "El Pavo Real," llevada a escena por el "Círculo Escenico" el sabado por la noche en el Opera House, y que volvera a darse en función de matiné mañana por la tarde en el mismo coliseo. Ellas son: la señora Celia Canseco de Lichauco, heroina de la obra, y las señoritas Helen Weimann y Nati Narciso, que hicieron de principes

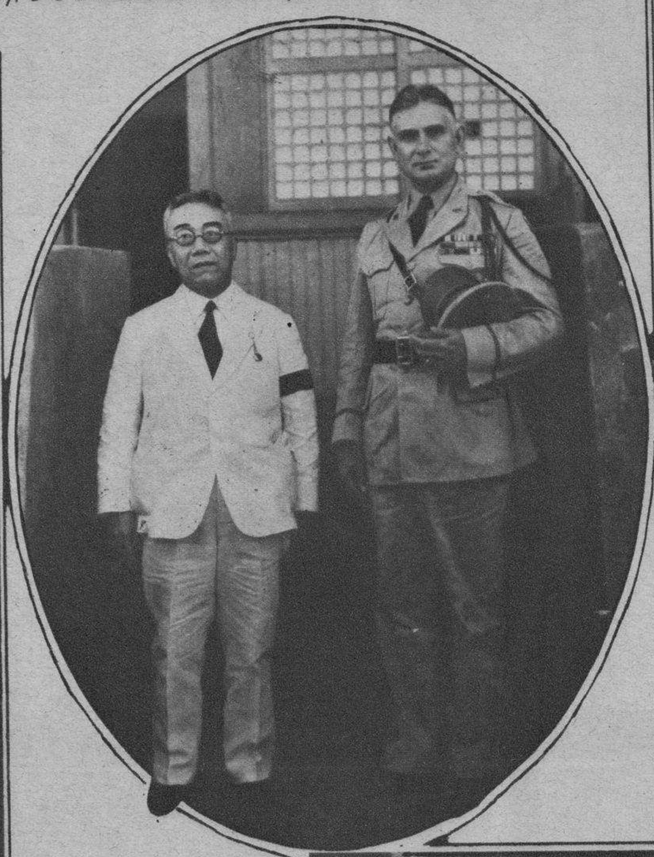

El Magistrado Ramon Avanceña, Presidente de la Corte Suprema de Filipinas, fotografiado juntamente con el General Lucius R. Holbrook durante la visita que hizo el Magistrado al jefe del departamento filipino del ejército americano en el Fuerte Santiago el miércoles pasado.

Fotografia tomada el 7 de marzo durante los ejercicios de graduación del Arts and Fashion Academy. Sentadas, de izquierda a derecha, están las Srtas. Diana Bacalzo, Mercedes San Juan, Leonor Barroso, Anita de Leon, Salud Sevilla, Da. Maria Ramos-Aesquivel, directora; Nieves Gomez, huésped de honor; Silvina Brillantes, Salvación Monteclaro, Eulalia Credito y la Srta. Dalisay. En segunda fila están las Srtas. Purificación de la Rosa, Leonor de la Rosa, Felicitas Gatdula, Maria Alaras, Calixta Banoso, Socorro Alaras, Pilar Elviña, Melchora Guerrero, Anita Soriano, Natividad Elviña y Leonor Dahoyag.

En el salon de actos del Colegio de Santa Rosa tuvo lugar el jueves por la tarde el concierto de graduación de la Srta. Celestina Marcos, nueva profesora de piano interpretó con gran éxito el concierto en fa mayor de Saint-Saens acompañada por la orquesta Molina bajo la dirección del Maestro F. Santana.

Fotografía tomada de las graduandas del Manila Music School dirigida por la Srta. Luz Guariña. De izquierda a derecha están las Srtas. Encarnación Liviko, Lakambini Santos, Luz Guariña, Azucena Alava, Concepción Lainez y Ester Trinidad Iñigo. El concierto de graduación tuvo lugar en el Manila Opera House el martes pasado.

En el "General Pershing" salió para los Estados Unidos después de una estancia de 35 años en este pais, el ex-jefe de la Policía de Manila, Sr. Columbus E. Piatt. En la fotografía de arriba aparece el ex-magistrado George C. Butte despidiendose del Sr. Piatt poco antes de su marcha el jueves por la noche.

Buenos Dias JUEZ!

Usa Ud. la novisima creacion de

ANG TIBAY
"The Wear That Lasts"

en calzados?

--Destacanse los JUECES hoy dia. Del mismo modo sobresalen los novisimos estilos de ANG TIBAY. El Modelo "JUDGE" (Style No. 1165), ultima creacion de ANG TIBAY, se halla en boga hoy dia, y lo lucen las personas de gusto mas particular. Adquiera un par hoy!

El "Judge" Modelo No. 1165

EXPENDIOS de ANG TIBAY
Plaza Goiti MANILA 710-714 Ilaya

Pianos de Cola
WURLITZER
Grand Pianos

Estilo Luis XV—₱950.00

Para aquellos que aprecian las cosas admirables en la vida—se ha diseñado el Wurlitzer, el pequeño piano de cola más refinado del mundo.

NOTA:—Este modelo engloba ahora la nueva caracteristica avanzada del elemento calibrado bajo el puente que produce un tono exquisito de mayor volumen.

WURLITZER

FELIPE YUPANGCO
Unico Distribuidor
343 Carriedo—1337 O'Donnell

Un medicamento agradable y un seguro para su digestión.

Eso es el Elíxir Saiz de Carlos

No necesita recurrir a un régimen especial para sanar su estómago. Puede hacer su vida acostumbrada, procurando no cometer excesos de ninguna clase con su organismo.

El Elíxir Saiz de Carlos se le hará simpático por la rapidez con que actúa, sin perjuicio alguno para su organismo ya que su misión es cicatrizar y actuar como sedante en las pequeñas lesiones tan dolorosas, que usted mismo se ha causado en su estómago. No es un neutralizante cualquiera. Es un producto honrado y científico de fórmula conocida, que combate directamente las causas de su dolencia.

Es un buen amigo el

ELIXIR ESTOMACAL SAIZ DE CARLOS

PIDALO EN CUALQUIER FARMACIA DEL MUNDO

Cada cucharada de las de sopa contiene: 30 centigramos de citrato de biemuto soluble y 5 centigramos de extracto de quina y el 10% de alcohol en forma de elixir.

Depositarios para Filipinas: Aboitiz y Cia., Inc., Manila.

M.E.C.D. 2016