ACUERDO DE BOICOTEAR A ITALIA

Temperatura en Manila
Máxima de ayer, a las 2:20 a. m. 31.0
Mínima de hoy, a las 12:30 a m. 24.3

LA VANGUARDIA

Temperatura en Baguio
A las 2 p. m. de ayer, 22 (71.6)
A las 6 a. m. de hoy, 16 (60.8)

AÑO XXVI. NUM. 210 — DIARIO FILIPINO INDEPENDIENTE Información Mundial, Local y Servicio de Provincias. — MANILA, I. F., VIERNES, 4 DE OCTUBRE, 1935 — (Registrado en la Oficina de Correos en Manila como correspondencia de segunda clase el 19 de Febrero de 1910) — 10 PAGINAS—7 CTS.

FIERO COMBATE ITALO-ETIOPE

AGUINALDO NO ASISTIRA A LA INAUGURACION

Critica el planeado gasto de P250,000.00 para los invitados de America

(De la "Associated Press")

El General Emilio Aguinaldo que continua abrigando resentimiento por el resultado de las elecciones del 17 de septiembre pasado no piensa asistir a la inauguracion de la Mancomunidad el mes que viene.

"Como puedo asistir a la inauguracion cuando sostengo que toda la eleccion ha sido ilegal?", inquirio el principal rival del Presidente electo Manuel L. Quezon en una entrevista en su residencia en Kawit.

El General Aguinaldo nego que sus seguidores que por centenares se congregan todas las noches en Kawit, planeasen algun acto de violencia, pero cito la opresion ejercida por las autoridades durante el regimen español parangonandola con la situacion actual y advirtio de posibles dificultades en el futuro.

El General Aguinaldo tambien critico el propuesto gasto de P250,000 para los gastos de viaje y estancia de los miembros del Congreso de los Estados Unidos y otros visitantes americanos que vendran a la inauguracion.

"Gastar ese dinero durante la actual crisis economica es otra caracteristica del actual caudillaje del *pais*", dijo. "Tenemos dinero para *esto*, pero no para, por ejemplo, pagar los gastos de viaje de los desempleados filipinos que desean volver

(Continua en la ultima pagina)

INDULTO PARA LOS 90 SAKDALS DE STA. ROSA

Rodriguez apoyara la petición en la próxima reunión del gabinete

La peticion de indulto para los mas de 90 sakdalistas que se levantaron en el pueblo de Santa Rosa, Laguna, y que actualmente se hallan recluidos en la carcel, sera sometida a la consideracion del Gabinete en su reunion del miercoles proximo.

La peticion sera apoyada favorablemente por el Secretario Eulogio Rodriguez el cual razona la peticion de indulto alegando que los sufrimientos padecidos por los sakdalistas durante su encarcelamiento, es suficiente escarmiento para que no vuelvan a atenta contra el orden publico. El asunto sera sometido directamente al Gobernador General ante el cual se hara entrega de la peticion suscrita por las esposas, hijos, padres y otros parientes y amigos de los sakdalistas encarcelados.

Relacionado con esta peticion de perdon para los sakdalistas, se ha llegado a saber que los agentes de informacion de la Constabularia estan tratando de averiguar la verdad de ciertas noticias que circulan al efecto de que nu nuevo alzamiento va a tener lugar.

DERN VE QUE LOS TRATADOS YA NADA VALEN

La fuerza es la espina dorsal de un pais

(De la "Associated Press")

Honolulu, 3 de octubre.—Hablando de la avanzada principal de defensa americana mientras los ecos de los cañones y fusiles italo-etiopes se olan en todo el mundo, el Secretario de Guerra George H. Dern dijo en un discurso hoy que los recientes acontecimientos han demostrado que los tratados nada valen a menos que una nacion tiene medios para hacerlos cumplir.

De paso para Manila donde representara al Presidente Roosevelt en la inauguracion de la Mancomunidad filipina el 15 de noviembre, el Secretario Dern hablo en un almuerzo dado aqui hoy.

(Continua en la Página 9)

Hon. GEORGE H. DERN
Secretario de Guerra de los Estados Unidos, hoy en viaje a Manila, para asistir a las ceremonias de inauguracion del nuevo gobierno.

SE PREPARA EL RECIBIMIENTO

Todo el Manila Hotel se reservara para los Congresistas

El Comite Ejecutivo encargado de preparar las ceremonias para la inauguración del Gobierno de la Mancomunidad, ya ha adoptado algunos acuerdos finales respecto al recibimiento que se ha de tributar a los visitantes y tambien en cuanto a la instalación de las oficinas de la Mancomunidad.

Todas las habitaciones del Manila Hotel seran reservadas para alojar a los congresistas y delegaciones de los paises que han sido invitadas para asistir a la inauguración del nuevo gobierno, mientras que por otra parte ya se ha

(Continua en la ultima pagina)

McIntyre vendra; de 97 se compondra la comitiva de Dern

(De la "Associated Press")

Washington, 3 de octubre.—Van avanzando los planes, segun se ha dicho este dia, para el viaje de 19 senadores y 25 representantes, a Manila paar presenciar las ceremonias de inauguracion de la Mancomunidad Filipna el 15 de noviembre.

Encabezadas por el Vice-Presidente John N. Garner y acompañados por sus esposa y parientes, la comitiva estara compuesta de 97 personas, segun informaciones actuales, y sera la primera delegacion numerosa que vaya a Filipinas.

Con la comitiva iran publicistas de periodicos, editores y escritores. Los congresistas planean embarcarse

(Continua en la ultima pagina)

TAYABAS OTRA VEZ PELIGRA

Si no se desvia, el tifon tocara tierra firme a la medianoche

El R. P. Charles F. Deppermann, director auxiliar del Observatorio ha declarado antes del mediodia de hoy que es posible que el tifon que actualmente esta en el Oceano Pacifico, llegue a tierra firme esta noche.

El tifon, que es de poco intensidad y pequeño diametro, se localizaba a las seis de esta mañana (segun observación tomada a las 8:20 a. m. de hoy,) a unas 100 millas al ENE de Daet, Camarines Norte, moviendose hacia el ONO o NO 1/4 O. De seguirse la trayectoria actual del tifon, el norte de la provincia de Tayabas sufrirá las consecuencias cuando llegué a tierra firme esta noche. Las observaciones escasas sin embargo, no indican con certeza el curso del tifon hasta estas horas.

Prueba de la pequeña intensidad del tifon es el registro de minimas barometricas en las regiones cercanas del centro del baguio. En Virac, Catanduanes, se registró una minima de 750 milimetros ayer, lo cual indica que no es peligroso el tifon, que esta moviendose con mucha lentitud. Ayer se movia con gran velocidad pero ama-

(Continua en la última página)

UN GRAN INCENDIO EN NUEVA ECIJA ANOCHE

(Servicio Telegráfico)

EXCLUSIVO A LA VANGUARDIA

San Jose, Nueva Ecija, 4 de Octubre.—Un incendio, el mas grande que se recuerda en este pueblo desde hace muchos años, ha destruido la seccion comercial de este pueblo anoche. Las investigaciones practicadas por las autoridades parecen indicar que el fuego es de origen intencional.

Las perdidas causadas por el fuego se calcula en unos P80,000.00. No se han registrado desgracias personales.

MURPHY, EN SUS DIAS, CELEBRA CONFERENCIA

Este dia siendo onomastico del Gobernador General Murphy, el jefe ejecutivo paso la mañana celebrando varias conferencias con diferentes funcionarios del gobierno. Esta mañana recibio en conferencia primero al senador Osmeña, luego al secretario Quirino y mas tarde al secretario Yulo.

A las once de esta mañana, el gobernodor Murphy tuvo su acostumbrada reunion semanal con los miembros de su "staff" que duro hasta la una de esta tarde.

SECUESTRADORA ARRESTADA HOY CON EL NIÑO

Le sacó para dedicarle al robo y le maltrataba porque se resistia

Gertrudis Oyardo, de 29 años de edad, residente en la calle M. Natividad No. 2218, fue arrestada ayer por el policia Mateo, de la estacion de Meisic, con el niño Antonio Adriano, de 7 años de edad, en el Mercado de Pretil, por supuesto secuestro del niño.

Esta mujer ha sido buscada por la Policia desde el 18 de Septiembre pasado, por haber secuestrado al niño Antonio Adriano, de la casa de sus padres, de la calle Herbosa No. 249, para fines ilegales.

Alfonso Adriano, padre del chiquillo dio parte a la Policia de la desaparicion de su hijo, y pidio el arresto de quienquiera que sea hallado con el.

Efectivamente, cuando el niño fue sometido a investigacion, este declaro que Gertrudis Oyardo le empleaba para cometer robos en los mercados, y denuncio que la mujer le pegaba con frecuencia cuando se negaba a cometerlos.

Su cuerpo estaba lleno de cardenales, prueba de que el ha sido, en varias ocasiones, objeto de maltratos por parte de la mujer que le secuestro.

Dos querellas una por corrupcion de menores y otra por secuestro, se han presentado contra Gertrudis Oyardo ante la Fiscalia de la ciudad.

BILL DE CADETES DE AVIACION, APROBADO

Sison espera que con ello no se necesitara enviar mas pensionados a EE. UU.

Como complemento de la accion de la Camara ayer tarde al aprobar el bill que aumenta en 2,000 hombres las fuerzas de la Constabularia, esta mañana el Senado aprobo su bill No. 176 que crea el grado de cadetes de aviacion en la Constabularia y dispone la adquisicion de una extension adicional de terreno en Mandaluyong, Rizal, adyacente al Campamento Murphy, para la construccion de un aerodromo para el servicio de aviacion de la Constabularia.

El Secretario del Interior, Hon. Teofilo Sison, en su capacidad de Senador, patrocino el bill. Dice que con la creacion de cadetes de aviacion, la constabularia ahorraria dinero porque ahora, no habiendo cadetes, tiene que enviar a Estados

(Continua en la ultima pagina)

Escena de los primeros combates italo-etiopes

El teatro de las hostilidades italo-etiopes en el Africa oriental, segun los ultimos despachos de varias agencias noticieras. Los aeroplanos y las banderitas italianas dibujados en Adowa y Adigrat, en la parte superior, cerca de la frontera, indican el bombardeo aereo efectuado por los aviones italianos, contra dichos pueblos, figurando entre los pilotos los hijos de Mussolini. Las tropas italianas, divididas en muchas columnas, atravesaron el rio Mares en pontones encontrando la primera resistencia seria de los etiopes, en Askun, a unas 15 millas de Adowa, donde se trabo un combate encarnizado. El resto de los puntos marcados con banderas etiopes, indican donde se encuentran sus ejercitos principales. En Gondar, cuartel general de Ras Kassa, hay un cuarto de millon de hombres; en el sector de Adowa y Makale, 200,000 hombres mandados por Ras Seyoum, los mismos que debieron trabar lucha con las fuerzas italianas que avanzan. En el sector adyacente, comandado por Selassie Gugsa, hay 150,000 hombres. En la provincia de Wallo, estan las tropas del ministro de guerra Ras Moulougeta y del principe heredero. Estas tropas han recibido instrucciones de sostener la linea de defensa en las provincias de Aussa y Danakil, tambien marcadas con banderitas etiopes.

Sanciones contra Italia

Laval y Eden acuerdan una pronta ruptura y ayuda financiera a Etiopia; pero se quiere evitar una guerra europea

(De la "Associated Press")

París, 3 de octubre.—El Premier Laval y Anthony Eden, representante de la Gran Bretaña, han convenido en que la Liga de Naciones tome acción, declarando una ruptura inmediata de relaciones económicas y financieras con Italia, según se ha anunciado aqui hoy.

El Premier Laval anuncio que Francia y Gran Bretaña "continuarian en estrecha colaboracion en Ginebra", sobre la crisis italo-etiope.

Los funcionarios dijeron que al termino de las conversaciones aqui entre Eden y Laval han llegado a un acuerdo sobre tres puntos:

1.—Ruptura inmediata de relaciones financieras y economicas con Italia, que se sometera al consejo y a la asamblea de la Liga para su aprobacion.

2.—Levantamiento del embargo de armas contra Etiopia con ayuda financiera al emperador Haile Se-

(Continua en la ultima pagina)

E. U. PROHIBIRA LOS EMBARQUES DE ARMAS

Barcos españoles que llevan carbón corren peligro de confiscación

(De la "Associated Press")

Washington, 3 de octubre.—La proclamación de una prohibición de embarques de municiones a Italia y Etiopia ha sido redactada hoy por el departamento de estado como otro paso para asegurar la neutralidad de los Estados Unidos, bajo la legislación aprobada por el congreso en agosto.

El Secretario Cordel Hull solo espera la confirmación oficial de la ruptura de hostilidades en el Africa oriental, dentro del significado de la ley de neutralidad, para recomendar al Presidente Roosevelt la proclamación formal de la prohibi-

(Continua en la ultima pagina)

CAMBIARAN DE RUTA UNOS BARCOS, POR LA GUERRA

Como consecuencia de los disturbios en Africa, la "Silver Line", agencia naviera de la localidad, ha anunciado hoy que en adelante, sus barcos tomaran la ruta del Cabo de la Buena Esperanza, para irse a Europa.

Los oficiales del "Java", barco danes que llego hoy procedente de Europa, relataron al llegar, sus impresiones de los preparativos de guerra en el Mar Mediterraneo.

Pasaron en el Mar a vista de muchos buques de guerra italianos, ingleses, en su mayor parte, surtos en puntos estrategicos o maniobrando en alta mar.

En el Canal de Suez, por donde pasaron el 9 de septiembre, vieron un barco-hospital de Italia, llevando enfermos italianos de sus colonias africanas.

Manila sufre ya los efectos de la guerra

Precios de los articulos de ferreteria se elevan en veinticinco por ciento

Los primeros efectos de la guerra en Africa se hicieron sentir este dia en Manila. Los hierros galvanizados, clavos, carburo, y otros materiales que son necesarios para la guerra, subieron de precio. Los establecimientos de ferreteria, que casi estaban inactivos durante el año, estuvieron muy activos esta mañana despachando pedidos de tiendas que compraban estos articulos en anticipacion de precios mas elevados que se auguran. En los bancos, se informa que la lira ha bajado cinco puntos, lo mismo que otras monedas de paises europeos.

(Continua en la ultima pagina)

RESISTENCIA OBSTINADA AL SUR DE ADOWA

Pueblos bombardeados por aviones; hijos del Duce en accion

MUCHAS MUERTES

El Negus alega que hasta niños y mujeres fueron víctimas pero Roma lo niega

(De la "Associatea Press")

Roma, 3 de Octubre.—Las legiones de Italia invadieron Etiopia hoy para hacer frente a los tribeños que han estado preparandose por semanas para contrarrestar la ofensiva.

Confirmando el bombardeo aereo del historico pueblo de Adowa, escena de la derrota italiana en 1896, los funcionarios italianos anunciaron que el conde Ciano, hijo politico del Premier Mussolini y hasta recientemente consul general italiano en Shanghai, lanzo la primera bomba.

El primer anuncio del gobierno de que la guerra indeclarada habia comenzado decia solamente que se habian tomado fuertes posiciones al otro lado de la frontera, pero primeros despachos de Eritrea no daban cuenta de ninguna lucha.

Italia intenta llevar a cabo el programa imperialista de Mussolini sin ninguna declaracion formal de guerra, siguiendo el precedente del Japon en Manchuria en 1931, porque los funcionarios del gobierno califican la campaña de mero "asunto colonial".

El decreto de movilizacion general expedido por el emperador Haile Selassie, sin embargo, segun se considera generalmente, ha creado un estado virtual de guerra, haga o no el monarca africano una declaracion formal de guerra.

Primer tiroteo contra aviones

De fuentes oficiales se sabe que el conde Ciano acaudillaba el escuadron de siete aviones de bombardeo que, practicando un reconocimiento, avanzaron por varios puntos a lo largo de la frontera eritreo-etiope cuando fusileros etiopes

(Continua en la Página 9)

LAS HOSTILIDADES SE INICIAN FORMALMENTE

(De la Agencia Reuter)

Roma, 4 de Octubre.—El General de Bono, Alto Comisionado de las colonias del Este del Africa, ha proclamado formalmente el inicio de las hostilidades esta mañana.

Resumen de la situación

(De la "Associated Press")

La tan temida guerra entre Italia y Etiopia estallo al fin este dia en el Este de Africa, sin una declaracion formal de hostilidades.

Los grandes estadistas de Europa convinieron en intentar apagar las llamas del conflicto cuanto antes para evitar su propagacion.

Francia, segun se anuncio en Paris, acordo con Gran Bretaña urgir la adopcion de un embargo internacional contra Italia por ser la nacion agresora.

El primer combate se provoco con el lanzamiento de bombas aereos sobre los pueblos etiopes de Adowa y Adigrat por un escuadron de aeroplanos italianos mandados por el Conde de Ciano, hijo politico de Mussolin. Roma ha confirmado esta noticia.

Los italianos alegan que los etiopes fueron los primeros en disparar desde tierra. Inmediatamente comenzo la movilizacion general proclamada por el Emperador Haile Selassie.

El corresponsal en Addis Abeba del Exchange Telegraph ha enviado a Londres el informe de que mil setecientas personas fueron muertas o heridas en el bombardeo de Adowa, pero otros informes no parecen confirmar tal numero de bajas.

Un despacho de la Agencia Reuter procedente de Addis Abeba dice que un fiero ataque de artilleria desde las lineas italianas en el norte de Adowa fue informado por Ras Seyoum, el gobernador de la provincia de Tigre.

Se han movilizado tropas en Grecia y España ha acelerado sus preparativos militares para proteger la neutralidad española.

El capitan Anthony Eden, el embajador viajero de Inglaterra, ha salido de Londres para Ginebra en donde el Consejo de la Liga se reunira el sabado.

Haile Selassie ha telegrafiado a la Liga una protesta formal, diciendo que cuatro aeroplanos italianos han lanzado setenta y ocho bombas en Adowa, destruyo el hospital de la Cruz Roja alli y mato e hirio a hombres, mujeres y niños.

Los funcionarios de la Liga dicen que la guerra aunque no ha sido declarada oficialmente, era incuestionablemente un hecho. Italia, sosteniendo que este es un "asunto colonial" esta siguiendo el precedente del Japon en 1931, cuando invadio Manchuria, sin hacer una declaracion formal de guerra.

Los Estados Unidos y Alemania han reiterado su decidido proposito de permanecer neutrales.

Seis nuevas candidatas han sido nominadas este dia

Con las seis nuevas nominadas este dia, hay ya 137 candidatas de todas partes de las Islas, que disputan el honor de ser elegida como "la Mujer Más Popular de 1936". La ganadora del primer puesto, al cerrarse el concurso en la medianoche del 15 de marzo de 1936, tendra el privilegio de organizar la comitiva de 15 personas para un viaje de placer por China y Japon a costa de los periodicos de la TYT. Las siguientes cuatro ganadoras, por otro lado organizaran sus comitivas de diez, cinco, tres y dos personas respectivamente.

La Srta. Dativa Corrales Tan ha sido nominada hoy con 24.425 votos que facilmente la han colocado en el quinto puesto. La Srta. Tan es hija de la Sra. Flaviana Samson Vda. de Tan de la conocida familia del mismo apellido en esta ciudad. La Srta. Tan estudió en la Universidad de Santo Tomas en donde terminó sus estudios sobre Ciencia

(Continua en la vagina 7)

Srta. BELEN BENNETT

El Rey Jorge procura que no sea arrastrada Inglaterra

Muchos italianos proyectan hacerse ciudadanos egipcios

(Servicio Transoceanico)
Exclusivo a "La Vanguardia"

Cairo, 3 de octubre.—Una gran excitacion se apodero de sesenta mil italianos que viven en Egipto cuando las noticias de la ruptura definitiva de hostilidades se recibieron. Muchos, temiendo que tarde o temprano otros paises quedarian complicados, comenzaron a pensar seriamente en solicitar la ciudadania egipcia, pues en caso de que Egipto tome parte en la guerra, todas las propiedades italianas seran probablemente confiscadas. Otros italianos comenzaron a remitir su capital a Suiza donde consideran que estara absolutamente seguro. Segun calculos hechos por los bancos de Cairo, la evasion de capital ya efectuada asciende a varios millones de libras esterlinas.

(Servicio Transoceanico)
Exclusivo a "La Vanguardia"

Roma, 3 de octubre.—Los periodicos de la tarde dan gran prominencia a las noticias de "consternacion" en los circulos britanicos, ante los ultimos acontecimientos y recalcan que el rey de Inglaterra esta poniendo en juego su influencia personal para evitar que ocurran "episodios" que pudieran conducir a una directa ruptura anglo-italiana. Los periodicos declaran que el rey Jorge no cesara, bajo cualesquier circunstancias, su correspondencia con el rey de Italia y que se valdra de sus relaciones amistosas y familiares para evitar un conflicto entre los dos paises.

El organo semioficial "Giornale D'Italia" escribe que en este momento historico tanto Gran Bretaña como Francia deben saber que Italia respetara sus intereses. La semana proxima demostrara hasta que punto se entienden las naciones civilizadas y como pueden dejar pasar inadvertida la letra de la ley en aras de la humanidad.

El "Iavoro Fascista" vuelve a lanzar ataques vitriolicos contra Inglaterra diciendo que la barbarie

(Continua en la Página 9)

M.E.C.D. 2016

El bill de la Constabularia aprobado con enmienda

SE REDUCE EL PLAN DE GASTOS EN ₱23,832.00

Varios tenientes y sargentos son eliminados.—Mendoza combate la medida

Con varios tenientes y sargentos eliminados del cuadro de oficiales propuesto y P23,832.00 de menos en la consignación total pedida para salarios, el Bill Núm. 2371 de la Cámara aumentando las fuerzas de la Constabularia con 1.800 hombres más, entre oficiales y clases de tropa, quedó anoche aprobado en dicha Cámara, sin más oposición que la solitaria del Representante Alfonso E. Mendoza, jefe del Partido Radical de Manila y defensor de los sakdalistas. La reducción de personal y consignación adaptada en el proyecto había sido promovida por el Representante Daniel Maramba, con lo que el gran total de consignaciones resultó consiguientemente reducido de P1,901,136.22 en el proyecto original a P1,877,304.22 en el proyecto adoptado.

Planeada distribución del nuevo contingente

En una información de ayer ya se dió cuenta de varios rasgos del refuerzo propuesto en el bill, detallando la proporción entre oficiales y soldados y consignando el número adicional de unos y otros. Ahora, se consignará la planeada distribución del nuevo contingente, o, sea de las 18 compañías proveidas en el blil. Así:

Manila: 4, ó 1 de guerra química, 1 de ametralladoras, 1 dewitzer y 1 de señales.

Centro de Luzón: 3, ó 1 de fusileros en Bulacán, 1 en Laguna y 1 en Pampanga.

Sur de Luzón: 1 de fusileros para ser destacada en Balabac, Punta Brooke, Palawan.

Visayas: 2, ó, 1 de fusileros y 1 de guerra química, ambas destacadas en Cebu.

Norte de Mindanao: 4, ó 1 de fusileros en Misamis, 2 en el Campamento Kithley y 1 en Lumbatan, Lanao.

Sur de Mindanao: 4, ó 2 de fusileros en Joló, 1 de señales y 1 de guerra química en Zamboanga.

Con esta distribución del contingente adicional, unida a la del actual, se cree que estarán debidamente guarnecidos los lugares estratégicos para la protección de la vida, los derechos y las libertades y para la preservación de la paz, el orden y la seguridad en las Islas.

Un debate de una hora provocado por Mendoza

La Cámara ya se hallaba bien predispuesta a la aprobación de la médida. Todos comprendían los elevados fines públicos para que se destinada así como la necesidad y urgéncia. Tan que lo estaba así, que, sin la reglamentaria petición, como se solía hacer para el jefe y funcionarios del Departamento de Hacienda cuando se discuten los presupuestos, el general Valdes, el teniente coronel Aguilar, el comandante Gallardo disfrutaron el privilegio de ocupar escaños de la Cámara.

Con todo, el bill no pasó sin debate que consumió una hora larga. Lo provocó el Representante Mendoza, quien, después de la breve y rutinaria ponencia del Representante Delgado (J.), presidente del Comité de Policía consumió turno en contra. El impugnador habló de miserias y de dispendios, de sakdalistas y de orden, con un sentimental preámbulo sobre derrotas que son triunfos y triunfos que son derrotas. Como secuela vino a afirmar que la gente del pueblo sakdalista o radical, bracero u obrero, es de suyo pacífico.

Como atribuyera la ocurrencia de algunos desórdenes a culpa de la gente de gobierno, con inclusión de los jueces, muchos de los cuales son, segun Mendoza, políticos, entre él y Pecson, Gastón y Gardiner se entabló una escaramuza parlamentaria y, luego un debate con Oppus a favor del bill.

Proyectos y debates en perspectiva no lejana

El bill, aumentando la fuerza de la Constabularia, es una medida de gabinete, al grado que, por su aprobación integral en la Cámara, contribuyeron en gran medida el speaker Paredes y el Secretario Sison. También el jefe y varios oficiales de la Constabularia han sabido trabajarlo entre los miembros de la Cámara, no pocos de los cuales se alarman por un quítame tú esas pajas, sobre todo si las pajas, significan consignación de fondos públicos o concesión de franquicias.

A propósito de franquicias, los proyectos de ley que las garantizan a compañías de navegación aérea se hallan, con otros bills en perspectiva inmediata, y, a menos que lleven el sello de gabinete, o que sus promovedores acierten a trabajarlo eficazmente entre unos miembros de la Cámara, traerán consigo aparejados otros debates en perspectiva. Por el momento, ya el bill sobre concesiones mineras dentro de las reservas forestales, ya quedó pospuesto al miércoles, no obstante estar señalado para el día de ayer. El de traspaso de poderes con licenciamiento de personal excedente es también de los que pueden traer debates.

Subasta para la comida de inmigrantes detenidos

El administrador insular de Aduanas, Sr. Vicente Aldanese, ha anunciado que ofertas selladas para abastecer de comida a inmigrantes confinados en la estación de detención en la Isla de Ingenieros, serán recibidas a las diez de la mañana del 10 de este mes. Los contratistas son requeridos a dar los precios por la comida china, la comida americana y la europea y la comida filipina.

Habra protesta contra Cabili y el Datu Umbra

Dando una advertencia a un prominente datu de Lanao que dió a entender que la sangre correría en aquella provincia si el electo diputado Tomás Cabili logra ocupar su asiento en la Asamblea, el Director Teopisto Guingona, de la oficina de Tribus no-Cristianas ha declarado que cualquiera que trate de causar desórdenes debe prepararse a afrontar las consecuencias toda vez que el gobierno está preparado a contrarrestar y suprimir cualquiera amenaza.

La amenaza de un datu moro se hizo en el curso de una visita hecha al Director Guingona por el Sultán Sa Ramain, candidato derrotado, que iba acompañado por una comitiva de personajes de Lanao.

Mientras se discutía la elección del Diputado Cabili, que el Sultán Sa Ramain trata de protestar, un datu hizo la declaración de que correría la sangre en Lanao si Cabili ocupa su asiento en la Asamblea.

El Director Guingona inmediatamente contestó la amenaza del datu, recordándole que se tomaran medidas eficaces contra aquellos que traten de incitar a los moros al desórden. Aconsejó a los moros a que mantengan la paz y usen de medios pacíficos si tienen agravios que ventilar con el gobierno.

Gulamu Rasul denuncia al Gobernador Fugate

Hadji Gulamu Rasul, hijo del ex-Senador Hadji Butu, que fué candidato a diputado en las pasadas elecciones y vencido por el Representante datu Umbra Amilbangsa, denunció ayer al Gobernador James R. Fugate de Sulú de participar activamente en política. La denuncia fué presentada ante el Director Teopisto Guingona de la oficina de Tribus no-Cristianas.

Conferenciando con el Director Guingona ayer, Hadji Gulamu declaró asímismo que protestará la elección del datu Umbra bajo el fundamento de que el diputado electo no ha llegado aun a la edad exigida por la constitución para poder ser elegido al cargo.

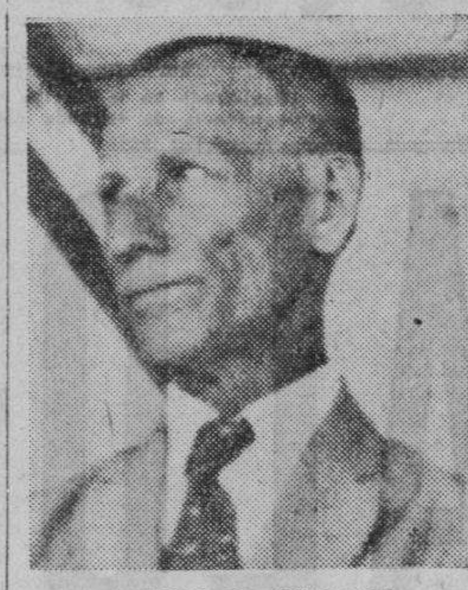

JAMES R. FUGATE
Gobernador de Jolo

En cuanto a la denuncia contra el Gobernador Fugate que fué verbal, el Director Guingona pidió que se presentara una queja formal por escrito. Es posible, sin embargo de que Hadji Gulamu desista de presentar una queja por escrito, pues la impresión obtenida por el Director Guingona es que carece de pruebas suficientes para sustanciar su queja.

El ataque de Hadji Gulamu contra el Gobernador Fugate se toma como indicación de cambios en la política en Sulú, porque él y el vocal Arolas Tulawe están ahora alineados en contra del gobernador de Sulú, mientras que el datu Umbra, Dayang-Dayang Hadji Piandao y el Sultán Jamalul Kiram, que antes no estaban en buenas relaciones con el Gobernador Fugate ahora le apoyan decididamente.

El hijo de Hadji Butu basa su protesta contra la elección del datu Umbra en el hecho de que solo tiene 25 años y la constitución exige de que un candidato debe tener lo menos 30 años para poder ser elegido diputado a la Asamblea Nacional.

Razon favorece el proyecto de nacionalizar el arroz

Benito Razon, Presidente de la Asociacion Economica de Proteccionismo Nacional favorece el plan formulado por el Presidente Quezon de nacionalizar la industria del arroz. Al apoyar la idea, Razon aduce cuatro razones. Las expone así:

"Considero el plan de nuestro gobierno de nacionalizar nuestra industria arrocera tan oportuno como meritorio. En el pasado el pais se alarmo siempre por la escases de tan importante cereal debido a la especulacion de comerciantes y capitalistas acaparadores que monopolizaban su distribucion elevando el precio hasta las nubes, en detrimento del publico en general y de las masas en particular.

"Por lo menos cuatro razones capitales pueden aducirse ahora en apoyo de la intervencion del gobierno en la industria arrocera. Primera: el arroz es el principal alimento del pueblo. En todo pais ilustrado en que se fomenta o se promueve la produccion de los mas necesarios articulos para la existencia, los productos alimenticios son de suma importancia. Los disturbios sociales que resultan de la cesantia o del hambre, o de las manipulaciones de cierta clase capitalista, pueden tener repercusiones mucho mas alarmantes que ningun otro malestar derivado de alguna otra causa.

"Segunda: es de publico conocimiento que nuestra industria arrocera, o por lo menos su distribucion, esta bajo el control de capitalistas y comerciantes chinos. Estoy al tanto del hecho de que el capital, sin viso de nacionalidad, solo trata de obtener ganancias. Tambien el comerciante, cualquiera que fuese su nacionalidad, se afana por obtener para si la mayor suma posible de beneficio no solamente de su inversion sino tambien de su trabajo. Pero ningun capital ni comerciante debe crear una situacion que puede producr un levantamiento popular. La manipulacion del principal alimento del pueblo debe ser vigorosamente denunciada.

"Tercera: nuestra produccion anual de arroz es aun menos de lo que necesitamos para el consumo. Para estimular su produccion es preciso el apoyo y la cooperacion del gobierno. De fuentes autorizadas se ha sabido que en el Japon las bodegas de arroz del gobierno contienen por lo menos diez millones de sacos en todo tiempo, no solamente en prevision de alguna guerra, sino tambien como precaucion contra cualquiera eventualidad, como escases de arroz de resultas de la sequia o de cualquiera otra causa.

"Cuarta: mentras es cierto que nuestra produccion es menor que nuestro consumo, no obstante, si se dejara sin control oficial el fomento de la industria, puede ocurrir el caso de una superproduccion como dijo acertadamente el Secretario de Comerco y Agricultura, Hon. Eulogio Rodriguez. Esto es una posibilidad si se tiene en cuenta que grandes areas dedicadas al cultivo del azucar pueden ser utilizadas para el cultivo del arroz como resultado de las limitaciones impuestas sobre nuestro azucar por el mercado americano.

"La 'Nepa' ha predicado la necesidad de preparar al pueblo para que produzca lo indispensable para su existencia. La 'Nepa' tambien se ha impuesto la honrosa y patriotica tarea de nacionalizar el sistema distributivo del pais, particularmente el de ventas al por menor. La situacion nacida del incidente sobre la distribucion del arroz en los dos ultimos meses, da prueba del mérito de la advocacion de la 'Nepa' de que debemos producir articulos de vital necesidad y manejar nuestro comercio doméstico en la mayor extension posible.

—OBITUARIO—

Augurio Clemente y Rivera

Nacio el 21 de Enero, 1911. Murio el 18 de Sept., 1935.

¡Pobre joven, que en la flor de los años, cuando todo parecia sonreirle en esta vida; cuando el porvenir le ofrecia sus encantos, la Intrusa sin piedad, cruel y fria, como la frialdad de sus designios, agostó todas las esperanzas, y en su hogar en donde reinara la quietud y la alegria,

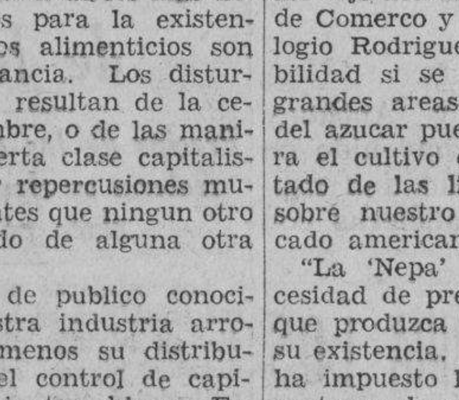

A. Clemente y Rivera

trocose ahora en luto, desolacion y llanto...!

Augurio Clemente y Rivera, el benjamin de la casa; el encanto de sus padres; el hijo dilecto que, desde que naciera trajo consigo la buena suerte a sus padres; aquel joven todo bondad y corazon y que sabia interpretar la piedad para con los pobres y que amaba tanto como a los suyos, ha bajado su justo tributo a la madre Tierra.

Vino al mundo el 21 de Enero de 1911. Hizo sus primeros estudios en el colegio de "La Salle" para continuarlos en la "Zaragoza Elementary School", en donde se graduo, habiendo sido el "valedictorian" de su clase. Pasó despues a estudiar en el "Arellano High School" en donde tambien despuntó como uno de los alumnos estudiosos y aventajado. Sus notas eran siempre las mejores, por lo que se captó la estimacion y aprecio de sus profesores y compañeros.

Muy dado al estudio, y debido a sus aficiones literarias, comenzó a publicar sus primeros trabajos en algunos periodicos en ingles, demostrando de este modo su capacidad en el vasto campo de la literatura inglesa. Tambien publicó algunas poesias en el mismo idioma, que demostraban que las musas le apreciaban.

Ha muerto a la temprana edad de 23 años, cuando sus padres esperaban de él un brillantisimo porvenir, sumiendoles en la mas cruel y triste horfandad...!

Duerme en paz, Guring! que los tuyos no te olvidaran. Cada dia que transcurra, cada momento que pase, servira de eterno acicate para rememorar tu grata memoria, para bendecir una y mil veces tu paso rapido por este mundo donde los tuyos, sumidos en honda afliccion lloraran para siempre tu viaje hacia ese mundo desconocido...

MARGEN DEL RIO
Septiembre 20, 1935.
Tondo, Manila.

LOS CARNICEROS DE GUAGUA MUY QUEJOSOS ESTAN

Amenazan con declarar una huelga si no se reducen derechos de matadero

(Servicio Informativo)
Exclusivo a "La Vanguardia"

Guagua, Pampanga, 2 de octubre. —Este pueblo, llamado el "centro carnicero" de la provincia, que fue teatro de una huelga de carniceros hace varios meses, por poco es victima otra vez ayer de otra semejante huelga cuando todos los vendedores de carne en el mercado en masa fueron al edificio municipal durante la sesion regular del concejo, para protestar contra los elevados derechos del matadero. Los vendedores de carne incluyendo las mujeres, por conducto de su portavoz, el conceal Rafael Balagtas, amenazaron al publico con una huelga en caso de ue el concejo en su sesion de ayer, fracasaba en tomar alguna acion sobre su protesta.

Cuando la sesion se reanudo en presencia de numeroso publico, Rafael Balagtas, presento su antigua mocion pidiendo la reduccion de los actuales derechos de matadero de 2 centavos por kilo de carne de puerto, a un centavo. A diferencia de la sesion del concejo hace meses cuando la misma mocion fue presentada, no hubo discusiones acaladas, ataques personales y pirotecnia verbal entre los concejales y la mocion en forma de resolucion fue finalmente aprobada por el concejo y firmada por el Presidente Jose Layug, que en anteriores sesiones del Concejo estaba en contra de la reduccion. Con esta actitud del Concejo, la furia y agresividad de los carniceros se convirtio en un jubilo general.

Otro problema que resolvera el Concejo y que se cree podra ayudar en aumentar sus ingresos es el de los salones pequeños de bolos. Segun informes los propietarios de bolos de tamaño ordinario, recientemente han protestado contra los llamados bolos en miniatura, que vienen operando sin licencia. Se tiene entendido que dentro de poco el concejo aprobara una ordenanza exigiendo el pago de licencia a dichos salones pequeños de bolos.

Paniqui felicita a Quezon y a Osmeña

(Servicio Informativo)
Exclusivo a "La Vanguardia"

Paniqui, Tarlac, 29 de Septiembre.—El comite local del partido Nacionalista Democrata Pro Independencia, despues de enterarse del resultado de las pasadas elecciones, ha aprobado la siguiente resolucion de felicitacion:

"POR CUANTO, la eleccion a los cargos de Presidente y Vice-Presidente de la Mancomunidad Filipina de los Hons. Manuel L. Quezon y Sergio Osmeña no solamente refleja el verdadero deseo del Pueblo Filipino para que ellos sigan dirigiendo los destinos del Pais en la nueva era de su historia que pronto se va a inaugurar, sino que tambien representa un alto sentido de sabiduria y justicia por parte del electorado;

"POR CUANTO, los Hons. Benigno S. Aquino y Jose Cojuangco han contribuido en gran menera al triunfo de la COALICION en la provincia de Tarlac, y ellos al ser igualmente escogidos por el electorado de la provincia de Tarlac para representarla en la Asamblea Nacional, confia en su aptitud y lealtad para trabajar por los mejores intereses del Pais en general y de la provincia de Tarlac en particular;

"POR TANTO, SE RESUELVE felicitar como por la presente se felicita al Presidente y Vice-Presidente electos de Filipinas, Hons. Manuel L. Quezon y Sergio Osmeña, y a los Diputados Benigno S. Aquino y Jose Cojuangco, con la expresion de los mejores votos y deseos del Comite Local del municipio de Paniqui del Partido Nacionalista Democrata Pro Independencia."

Propuesta reforma en la ley de compensación

La modificacion de la ley de compensacion obrera a fin de permitir que los obreros puedan entablar acción contra el gobierno, es lo que esta estudiando el Departamento del Trabajo, segun declaro ayer el Secretario Ramon Torres.

Bajo la actual ley, los obreros que trabajan en el gobierno no pueden entablar accion contra este, segun el Secretario Torres. La clarificacion de otras provisiones se pedirá también en la propuesta médida.

Por otra parte, la enmienda de la ley de ocho horas con el objeto de evitar mas controversias entre obreros y patronos, y al fin de liberalizar sus provisiones en favor de ambas partes, será tambien urgida.

La investigación de varias agencias termina

La investigación de los cargos contra ciertas agencias de sweepstakes, formulados por el jefe Gervasio Garcia de la división de seguros de la Oficina de la Tesorería, fué completada ayer por el fiscal José Ma. Paredes. La investigación se ha practicado para determinar si el método de "cadena de agencias" para la pronta venta de tickets es especulativo y contrario a la ley.

Descubrimiento Glandular Que Restaura La Juventud

Los que padecen de perdida del vigor nerviosidad, cuerpo debil, sangre impura falta de memoria y que estan prematuramente envejecidos y desgastados recibiran con alegria la noticia de un nuevo descubrimiento glandular hecho por un medico americano.

Con este nuevo descubrimiento es posible restaurar rapida y facilmente el vigor de sus glandulas y de su cuerpo, producir sangre rica y pura, fortalecer su mente y su memoria y hacer que en 8 dias se sienta usted como un hombre nuevo. En efecto, este nuevo descubrimiento que es una medicina casera en forma de tabletas agradables y faciles de tomar, pone fin a las operaciones glandulares y empieza a producir nuevo vigor y energia en el primer dia, y a pesar de esto es absolutamente inofensivo y obra de manera natural.

El exito de este descubrimiento sorprendente llamado Vi-Tabs del Dr. Nixon ha sido tan grande en los Estados Unidos, que hoy se vende aqui en todas las farmacias y boticas bajo la garantia de dar completa satisfaccion o se devuelve el dinero. En otras palabras, Vi-Tabs hara que usted se sienta lleno de vigor y energia, y de 10 a 20 años mas joven, o de lo contrario basta que presente el frasco vacio y se le devolvera su dinero. Un frasco de 48 Vi-Tabs especiales de fuerza doble cuesta poco y usted esta ademas protegido por la garantia. Si no lo encuentra en la botica escriba P. M. DAVIS & CO., Box 1633, Manila

VI-TABS FORMULA IN GRAINS—Iron Lactate 1½; Quinine Sulphate 1-10; Arsenous Acid 1-200; Nux Vomica 1-16; Yohimbine Hydrochloride 1-24; Pituitary Substance 1-48; Thyroid Substance 1-24; Adrenal Substance 1-8; Zinc Phosphide 1-28

TRIBUNA LIBRE

ESTA SECCION esta destinada a articulos de actualidad y de interés público LA VANGUARDIA al publicarlos no se hace solidaria de los puntos de vista que en tales articulos expresen sus autores.

GOBIERNO JUSTO

Por LIBERATO SAJONAS.

Es el sincero deseo de toda persona honrada. Después de muchos siglos de esfuerzos humanos para poner en funcionamiento un gobierno ideal, el fracaso es el neto resultado, y la gente se siente desanimada, angustiana y perpleja. En todas las naciones la gente ha sufrido a causa de los gobernantes injustos, ese sufrimiento es ahora aun peor que en tiempos anteriores.

Con muy contadas excepciones la gente ha perdido la esperanza de llegar a tener un justo gobernante y un gobierno deseable. Su falta de esperanza se debe principalmente a la carencia de conocimiento concerniente a la causa de la angustia mundial y su perplejidad. Un hombre asume el elevado puesto de gobernante y anuncia al pueblo que él confía en su sabiduria la dirección del gobierno de su país, y por el poco tiempo las esperanzas de los ciudadanos se reviven; pero al ser testigos del fracaso de ese gobernante en cuanto a implantar la justicia, la paz y la prospeidadr pierden su esperanza en el hombre. El resultado es el aumento de la injusticia y del crimen.

No se apresure a cargar la culpa de esas condiciones de angustia sobe algún hombre imperfecto. Todos los hombres, a pesar de sus mejores intenciones, cometen errores. La falta del debido entender es la causa de muchos de esos errores de parte de los gobernantes y de los gobernados. "Donde no hay visión, el pueblo perece". (Proverbios 29: 18, V. A. I.) Con mucha facilidad alguien puede decir: "Confío en la dirección divina para la administración de los asuntos del gobierno", pero es algo enteramente diferente el ser dirigido divinamente. Dios guía a los hombres por medio de su palabra la cual se encuentra en la Biblia. "Lámpara a mis piés es tu palabra, y luz a mi camino". (Salmo 119:105). La única manera de conocer los propósitos de Dios es siendo enseñado por su palabra. "Encaminará a los enseñables en la justicia". (Salmo) 25:9.

Se encuentra en la Biblia claramente expresada la razón por la cual el gobierno de este mundo es injusto. Y aun mejor que todo eso, en ella aprenderá el hecho de de que Jehová es el Dios justo, sabio y amante, y que pronto, por su gracia, el injusto dominio tendrá su fin y que el gobierno de justicia tomará su lugar y continuará eternamente. A su alcance se encuentra este tesoro de incalculable conocimiento, y la adquisición de ese conocimiento traerá paz a la mente y alegría indescriptible por la humanidad.

Otra aventura peligrosa del gobierno: la compra de las grandes haciendas

Por GABRIEL ALBA
Ex-comisionado de Migración Interinsular

El plan de comprar las grandes haciendas de San Pedro Tunasan, Dinalupihan, San Ildefonso, Lilian y Mandaluyon Estate para ser revendidas a sus respectivos terratenientes es plausible, pero tenemos lecciones amargas en la hacienda de Sabani, en los terrenos de los frailes, en la célebre hacienda de Paliparan y en el caso de la "Estefanía Serrano" de la San Lázaro Estate.

Además al precio exhorbitante de P200.00 por cada hectárea bajo el tipo con que el gobierno quiere comprar y vender o sea en P6,000,000.00 las mencionadas haciendas ó el doble de esta cantidad como quieren los dueños; así fuese a plazo largo y paulatino el pago del importe y con interés módico, gran número, sino todos, de los inquilinos o terratenientes, no estarán en condiciones de poder pagar el mencionado precio exhorbitante de P200.00 ó P400.00 por cada hectárea. Aun más, es hasta cierto punto una irrisión, sino absurdo, que el gobierno vaya comprando terrenos a precio costoso, cuando tiene a su disposición extensos y extensisimos terrenos públicos, vacantes y disponibles, sumamente fertiles y están fuera de la zona de los baguios destructores.

(Continua en la pagina 8)

CAGAYAN AGRADECIDA A QUEZON

Por P. MADAYAG

Hon Manuel L. Quezon
Manila
Señor:

Tiempo hace ya que los que hemos llegado al hermoso valle de Cagayan para buscar mejor suerte queriamos expresar a usted nuestra sincera gratitud por la labor grande de usted en beneficio de los naturales y residentes en estas regiones montañosas: la construccion de la carretera de San Jose a estas montañas: pero hemos estado esperando la mejor oportunidad para significarle nuestro agradecimiento.

Cuando Vd. vino aqui hace 15 años a esta parte, cuando no habia aun buenas y faciles comunicaciones, y solamente se podia pasar por el camino provisional de Villaverde, San Nicolas a Santa Fe, por donde ha pasado usted a caballo, empleando cuatro dias de viaje, expuesto a los rayos abrasadores del sol, nos habia significado usted su deseo de gestionar de la Legislatura Filipina fondos para una carretera que partiese desde San Jose a estas regiones montañosas, atravesando las abruptas montañas de Balete y las faldas de los montes de Santa Fe.

No habia transcurrido aun mucho tiempo desde la visita de usted a este pintoresco valle, cuando llegamos a saber los estudios e investigaciones del Buro de Obras Publicas de los puntos o sitios de los montes donde pasara dicha carretera. Despues de aquella visita memorable de usted a estos pueblos la Legislatura Filipina ha estado apropiando fondos del tesoro insular con destino a los gastos de la construccion de dicha carretera. Poco despues empezaron los trabajos, la construccion de la carretera mencionada en las inmediaciones de las montañas entre San Jose y Balete.

Cuando se termino dicho camino y podian llegar ya aqui los *trucks* del Rural Transit Co. la mayor parte de los fertiles campos de las provincias de Nueva Vizcaya, Isabela y Cagayan ha sido ocupada por Ilocanos, Pangasinanes y Tagalos. Terrenos extensos virgenes ya han sido roturados y mejorados por homesteaders.

La agricultura, la fuente de nuestra riqueza nacional, esta bastante desarollada en estas regiones, desde poco despues de terminada la referida carretera.

Para nosotros los que hemos llegado aqui en busca de mejor suerte, los que hemos formado nuestros hogares en estos fertiles campos, los que ya tenemos nuestro pedazo de terreno, excepto los trabajos de usted por la libertad de Filipinas, la obra mas grande que le hace inmortal a usted para los pobres, los homesteaders, los desheredades de fortuna, es la construccion de la carretera entre San Jose y estas montañas.

Miles de ilocanos y centenares de pangasinanes y tagalos, sin mas herencia que el trabajo, y capital que los brazos, estamos aqui ahora felices y tranquilos, aprovechandonos de los frutos de nuestros campos. Cada uno de nosotros tiene 24 hectareas de acuerdo con la ley de terrenos de dominio publico. No tenemos nada que pagar a nadie *interin* no se expide el titulo de los terrenos solicitados mediante homestead; solo pagamos contribucion terretorial muy reducida despues de expedidos los titulos de los terrenos por el Gobierno. Somos señores y soberanos dentro de los limites de nuestro propios campos y dueños absolutos de todo lo que hay en la superficie de nuestros fecundas tierras.

Cada uno de nosotros es independiente de los demos, no nos entendemos con ninguno administrador o encargado de hacienda acaso mas orgulloso que el mismo hacendero. No pagamos canon de ninguno genero y la totalidad de los productos de nuestros propios terrenos son para nuestras familias.

Si nuestros hermanos pobres en las provincias tagalas, bicolanas y bisayas quieren compartir con nosotros este bienestar progreso y felicidad en estas fecundas regiones del norte de Luzon, trasmitales la nueva de esta prosperidad. Tenemos para que vengan a este hermoso valle para adquirir terrenos del Estado para si y para su familia, pues, hay todavia inmensos campos a que la mano del hombre aun no ha llegado. Digales tambien, señor, que el camino de San Jose a Cagayan, a este valle, cuya construccion ha prometido usted, hace años, ya esta construido y mejorado; que la carretera Bangue, Claveria y Aparri, el proyecto del señor Arranz, (una figura gloriosa ilocana) ya esta por terminar, si es que aun no esta terminada.

La carretera de San Jose a este valle es la obra inmortal de usted que todos los habitantes y residentes y agregados en estos regiones montañosas no podemos olvidar, especialmente los miles de ilocanos favorecidos grandemente por dicha carretera.

De U. sinceramente,

P. MADAYAG

EL DIVORCIO

POR CONR. R. GWEKOH

Asegurase de un modo terminante que en este pais no exste divorcio absoluto, o si es que hay, unicamente tiene que depender del resultado de un proceso por adulterio, debidamente incoado y fallado en forma que la adultera salga condenada. Parece que es un principio creido y sancionado por el pueblo, no es enteramente cierto, pues se pueden dar casos en que sin pasar por el trámite dicho, o sea por el del adulterio, se pueden conseguir resultados enteramente analogos a los producidos por este, o sea, el que sin proceder previamente a la incoacion del proceso por adulterio, y sin esperar resultado positivo alguno de este, se podra lograr el resultado apetecido, o sea de un divorcio absoluto, como que los consortes vuelven a su estado primitivo de soltero y soltera, y de poder casarse, de nuevo, legalmente si quisieren, y por eso sometemos el principio arriba consignado no enteramente exacto y correcto.

Parece, en verdad, increible, pero es lo cierto y practico. El como conseguir tal resultado? Es absolutamente facil y, el procedimiento es, a saber: Sabido es que existen casos taxativos en el codigo civil que preveen la nulidad del matrimonio. Pues siempre que el caso de los conyuges, deseosos de separarse, se encaja en uno de los mencionados en dicho codigo, acojese a ello y el camino ya esta salvado. Iniciase inmediatamente la accion de nulidad correspondiente, y contestase pronto la demanda, conformandose con lo que en ella se alega, ya que ello envuelve y constituye la voluntad tacita o expresa de las partes y, consiguientemente se tramitara lo mas pronto posible. Y como no se registra oposicion ninguna, se falla indubitablemente de conformidad con lo pedido, declarando nulo el matrimonio pedido. Anulado este, con todas sus consecuencias legales, los consortes recuperan su estado civil de solteros pudiendo casarse licitamente, como si nada hubiese ocurrido entre ellos mismos. Casados, una vez, entonces tienen ya el resultado apetecido, sea el de que en Filipinas existe el divorcio absoluto en todo su esplendor. En este sentido sometemos que no es cierto que en este pais no hay divorcio.

De la calamidad del "sweepstakes"

Por FELIPE VITAL

Estamos convencidos que esto del "sweepstakes" va siendo una calamidad tal como preparan, tal como lo llevan a cabo en Filipinas. Vamos a tomar mi caso un ejemplo. Yo he comprado en total 80 billetes en las pasadas carreras de "caridad". He comprado todos los "extras' que han salido a la calle y me he vuelto loco, mareado buscando mis numeros entre miles de numeros.

Alguien habia pedido que no se publicasen los nombres de los ganadores. Esta es otra calamidad. Si uno tiene muchas deudas que no las piensa pagar jamas, al tocarle un premio de estos, ya deberia pensar en ellas. Porque eso de "kidnapping" y asaltos es pura comedia. Los nombres de todos los ganadores deben ser publicados en todos los periodicos de la localidad.

No, porque algunos deben mas que Alemania, tienen que esconder sus nombres cuando les toca un premio. Esto es estupido. Lo primero que deberia hacer una persona, canudo recibe una de estas "gracias" del mas alla, es buscar a todos sus acreedores y saldar con ellos con una satisfaccion y alegria inmensas. ¡Siempre es delicioso el momento en que se paga una deuda!...

Y... ademas, eso de que la casa o la compañia tiene que quedarse con el dinero "no reclamado", sin haber anunciado en los periodicos durante varios dias consecutivos; no es mas que una estafa bien preparada, o tal vez legalizada, por las leyes vigentes en Filipinas...

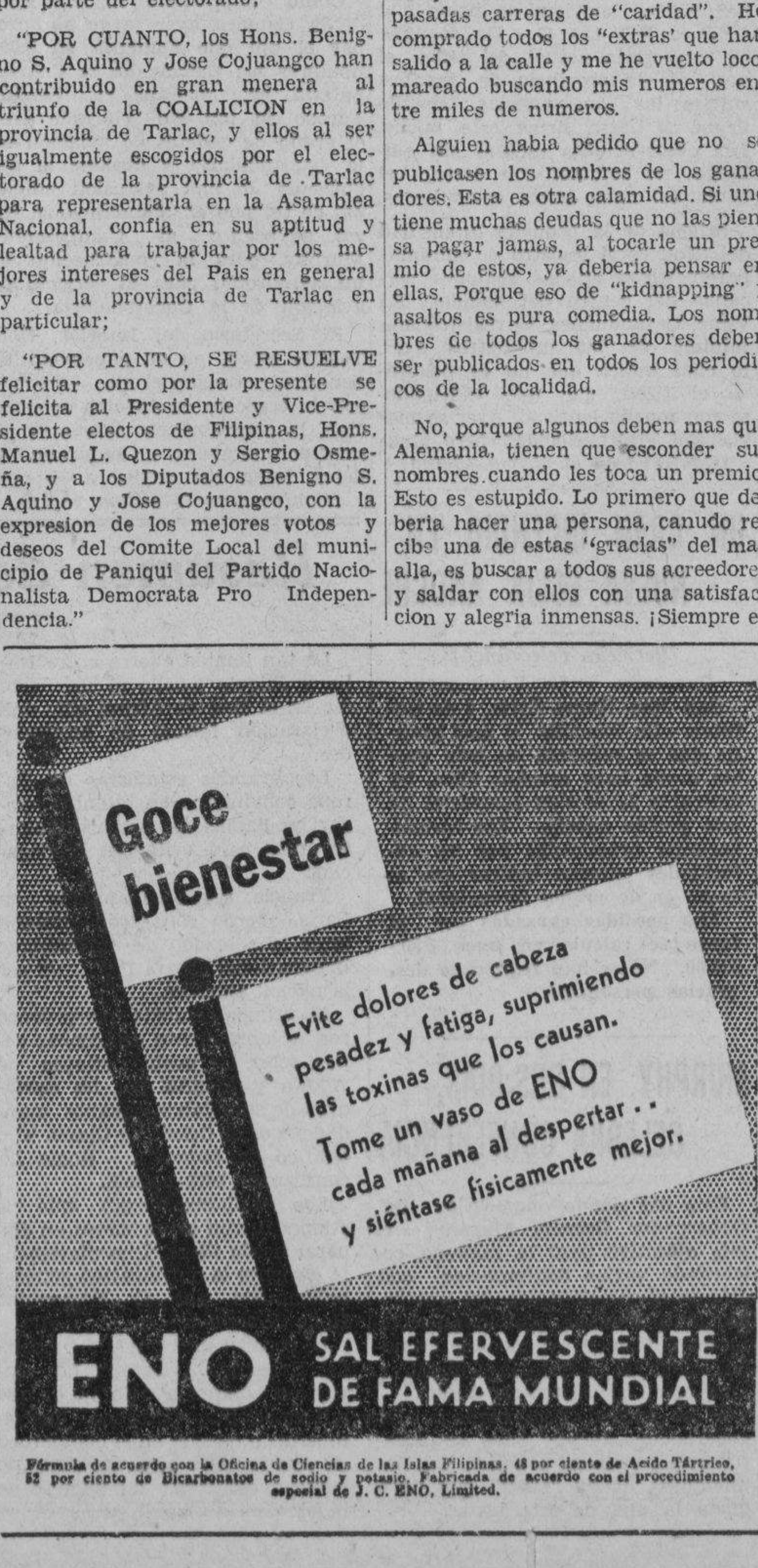

Fórmula de acuerdo con la Oficina de Ciencias de las Islas Filipinas, 48 por ciento de Acido Tártrico, 52 por ciento de Bicarbonatos de sodio y potasio. Fabricada de acuerdo con el procedimiento especial de J. C. ENO, Limited.

La ciencia moderna ha descubierto que continuamente se reúnen en los dientes millones de gérmenes, formando manchas feas que no pueden quitarse con dentífricos ordinarios. Por eso es que decimos . . . empiece usted a usar Kolynos. Muy pronto se le pondrán los dientes más limpios, más blancos y más atractivos de lo que usted creía fuese posible.

La rápida acción embellecedora de Kolynos se debe a dos razones. Primera, Kolynos contiene los mejores agentes detersorios y pulidores conocidos de la ciencia; y segunda, posee el poder antiséptico necesario para destruir los millones de gérmenes que afean los dientes y causan la caries dental. Empiece usted a usar Kolynos.

CREMA DENTAL
KOLYNOS

M.E.C.D. 2016

Aguinaldo elevara una denuncia al Presidente Roosevelt

CUSA QUE EN LAS ELECCIONES HUBO FRAUDES

...os mil veteranos otra vez se reunieron anoche en su casa en Kawit

(De la "Associated Press")

Admitiendo que muchos de sus ...eguidores están abrigando resenti...entos sobre el resultado de las ...ecciones del 17 de septiembre, el ...eneral Emilio Aguinaldo negó ...er que podría haber algún desor... y criticó como opresivas las re... actuaciones de la Consta... ...aria Filipina.

El General Aguinaldo dijo que él ...abía reuniendo evidencias de to... ...as las Islas sobre fraudes y co... ...hecho que el denuncia fueron co... ...didos en favor del ticket Quezon... ...ecía en las elecciones presiden...

...as pruebas se enviarán ...bién a Roosevelt

...stas pruebas, dijo el General, ...eran presentadas por él a las auto... ...des locales competentes, y pro... ...erá hacerlas llegar al Presiden... ...e los Estados Unidos para sos... ...er su alegación de que las elec... ...nes fueron "escandalosas e ilega...

En una entrevista en su casa en ...wit, el General habló del inci... ...nte ocurrido allá en la noche del ...bercoles en el cual uno o más ...entes de la constabularia fueron ...eados.

El General Aguinaldo se rió cuan... le dijo que los oficiales de ...constabularia segun informes ...dican la creencia de que reunio... ...es secretas se están celebrando ...ra proyectar violencias contra el ...imen de la Mancomunidad, y de... ...ró que las actividades de la cons... ...abularia probablemente represen... ...aban una propaganda para conse... ...ir refuerzos y un presupuesto ...ayor.

"Desde las elecciones, miles de ...personas que votaron por mí, han ...estado viniendo a mi casa por las ...noches, quejándose y denunciando ...os fraudes que se han cometido", ...aló el General. "Muchos están ...an resentidos que podrían perder ...a cabeza, pero yo les aconsejé in... ...riablemente que se mantuvieran ...pacíficos.

El General acusa ...a la Constabularia

"Las reuniones son abiertas y pa... ...íficas, pero la constabularia el do... ...mingo pasado tuvo un cordón de ...probablemente 300 hombres, mon... ...tando guardia en el camino desde ...Baclaran hasta más allá de Kawit ...con la evidente intención de evitar ...la concurrencia a las reuniones. El ...martes por la noche, me dijeron, ...que tres camiones que llevaban a ...mis seguidores aquí, fueron parados ...e impedidos a que prosiguieran ba... ...jo la alegación de que los camio... ...nes estaban excesivamente carga... ...dos.

"Entonces en la noche del miér... ...oles hubo una reunión usual aquí, ...abierta para todos los que querían ...asistir, pero yo estaba en Manila ...con el ex-Senador Tría Tirona, en ...una cena. Dos agentes de la cons... ...abularia, vestidos de paisano, que ...parecía que iban buscando camorra, ...segun mis informes, estaban entre ...la multitud y cuando concibieron ...la idea de que estaban en peligro, ...sacaron a relucir revólveres.

"Uno apretó el gatillo de su ar... ...a, pero la bala no disparó, afortu... ...adamente, de lo contrario alguien ...habría muerto. Ha habido infor... ...es de un complot para asesinarme ...la gente de aquí posiblemente se ...debió por estos informes

"Si Manuel L. Quezon es un lider ...admirado por la voluntad popular, ...semejante gran fuerza de la cons... ...abularia no sería necesaria. Los ...filipinos son un pueblo pacífico y ...100 serían suficientes. Si el gobier... ...no está sostenido por el amor del ...pueblo, solamente la policía muni... ...cipal sería necesaria para mantener ...el orden como cuestión de hecho".

El General Aguinaldo declaró que ...la victoria del ticket de la coalición ...en las elecciones "se debió a la ma... ...nipulación".

...noche hubo ...una reunión

...ás de mil personas en su ma... ...yoría veteranos de la revolución y ...sus simpatizadoras del General ...Emilio Aguinaldo, se reunieron en ...el solar de su casa en Kawit, ano... ...che alrededor del histórico árbol ...de tamarindo. Los que anoche acu... ...dieron al solar de la casa del Ge... ...neral Aguinaldo, a pesar de la es... ...trecha vigilancia de la Constabula... ...ria venían de Cavite, Laguna, Bula... ...can y Rizal.

Mientras los liders de la gente ...congregada pronunciaban sus ...discursos, el General se sentó con ...algunos de sus amigos al pié del ...monumento del soldado Katipunan, ...que representa a un cornetín caído, ...parecía tocando su instrumento. ...Desde este monumento declaró ...el representante de la TVT que ...nadie puede impedir que aquella ...gente se reuna en su solar movidos ...por un deseo espontáneo de patrio... ...tismo y adhesión a él y que que... ...rían de una manera u otra expre... ...sar sus sentimientos hacia él por su ...labor.

"Esta es parte de la gran masa ...que desea con insistencia la inde... ...pendencia", declaró el General, y ...debe verse en sus caras que de... ...sean la libertad cuanto antes"

Válvula de escape ...al resentimiento

Aplicando el incidente de la no... ...che del miércoles, el General con... ...tinuó: "Esta gente son de las más ...buenas clases que hay. De hecho cuando ...ocurrió el incidente del miércoles no ...se recurrió a relucir ni un solo corta... ...plumas, y en cuanto a los palos que ...pudieran se han usado no hubo ...ninguno que lo portara más que

Nominadas este dia

Srta. CONSUELO R. MARTINEZ

Srta. DATIVA CORRALES TAN

Sra. HENRIETT R. MONTESA

Sra. LELY DE LEON

Estas son cuatro de las nominadas este dia para el Concurso de Popularidad Femenina de 1936. Todas ellas son prominentes en los circulos sociales locales.

Seis nuevas candidatas han sido nominadas este dia

(Continuacion de la página 1)

Doméstica.

La Sra. Henriett R. de Montesa, esposa del Delegado Antonio Montesa, es otra nominada con 750 votos.

Las otras nominadas este dia son Srta. Helen Bennett muy popular en la Comunidad Cosmopolita. Su nominacion va acompañada de 500 votos. La Srta. Consuelo R. Martinez de Corregidor se añade a la lista de candidatas con 300 votos. Las otras dos son Srta. Corazon Fidel, con 500 votos y la Sra. Lely de Leon con 400 votos.

En el escrutinio de esta mañana las siguientes candidatas recibieron votos adicionales: Srta. Gloria Valero, 1,500; Sra. Felicidad A. de Panis, 800; Srta. Leonarda Vera Cruz, 600; Srta. Melba Platon, 500; Sra. Aurora R. de Recto, 500; Sra. Luduvina T. de Gonzalez, 450; Srta. Marina T. Lopez, 100; Srta. Felicita Villavicencio, 100; y Sra. Julia Y. de Cristobal, 750.

El estado actual de las candidatas es como sigue:

Srta. Paquita Villa-Real	45,025
Sra. Luisa F. de Lichauco	44,995
Sra Rosario G de Borromeo	34,930
Srta. Corazón J. Fajardo	33,250
Srta. Dativa Corrales Tan	24,425
Srta. Paz Ancheta	12,300
Sra Carmen A de Melencio	9,350
Srta. Amparo Zalamea	7,650
Srta. Ramona S. Belleza	7,600
Sra. Julia Y. de Cristobal	6,925
Srta. Cecilia Javier	4,830
Srta. Cecilia G. Nepomuceno	4,200
Srta. Pacita Joaquin	4,000
Sra. Socorro de Padilla	3,620
Srta. Melba Platon	3,600
Srta. Lulu de la Paz	3,175
Sra. Socorro L. de Liboro	3,150
Srta. Roquesa R. Ciocon	3,000
Sra. Aurora R. de Recto	2,900
Srta. Manolita Candelaria	2,700
Srta Benjamina Bustos	2,700
Dra. Elvira M. Robles	2,650
Srta. Rosario T. Gonzales	2,500
Srta. Gregorio Valero	2,300
Srta. Marina T. Lopez	2,180
Srta. Purificación Rocamora	2,100
Sra. María C. de Viaplana	2,100
Srta. Amelia Navarro	2,100
Sra Ludivina T de Gonzales	2,100
Sra. Pilar P. de Española	2,050
Srta. Nelly X. Burgos	1,900
Sra. Felicidad A. de Panis	1,850
Srta. Nena Rodriguez	1,700
Sra. Pepita S. de Serafica	1,700
Srta. Remedios Quiogue	1,650
Srta Aida Nadurata	1,600
Sra. Sofía de Veyra	1,600
Srta. Pilar B. David	1,550
Srta. Piedad Rocha	1,520
Srta. Aida R. Ochoa	1,500
Srta. Rose Finnigan	1,500
Sra María R de Nicomedes	1,500
Sra Mercedes de Magsaysay	1,500
Srta Paz Segovia	1,500
Srta Consuelo M Hernandez	1,500
Srta. Dahlia Liban	1,500
Srta. Pansicay Geta	1,500
Srta. Concepción Aguila	1,400
Srta. Reynalda de Jesús	4,175
Sra. Antonia C. Garrido	1,350
Srta Angela Cabrera	1,300
Sra Trinidad F. de Legarda	1,200
Srta Alejandra A. Reyes	1,200
Srta. Monina Acuña	1,200
Srta. Clarita F. Estrella	1,200
Sra Magdalena V. de Santos	1,100
Sra. Lourdes C. de Razon	1,050
Srta. María Martha Albert	1,000
Srta. Marina O. Luna	900
Srta. Elisa Sotto	900
Srta. Romualda Vite	900
Srta. Felicita Villavicencio	900
Srta. Pacifica Veloso	885
Srta. Leonisa Ocampo	850
Srta. Consuelo Cuenco	800
Srta Lolita J Marquez	800
Srta Rita Alviar	800
Sra. Amalia Ll. de Perez	800
Srta. Maria Terrenate	800
Srta. Leonarda Vera Cruz	800
Srta. Asunción Avelino	750
Sra. Antonina P de Timonera	750
Sra. Henriett R. de Montesa	750
Srta. Esperanza C Ouano	700
Srta. Matilde Isidro	700
Srta. Sofía Lazatin	700
Sra. Pilar Hidalgo Lim	620
Srta. Adelaida Garin	620
Srta. Soledad Uy Kimpang	600
Srta. Aurora B. Bustos	600
Srta. Angelica Melencio	600
Sra. Paz B. de Katague	600
Srta. Esperanza Garma	600
Dra. Leonora de los Angeles	600
Srta. Epifania R. Vijur	600
Sra. Angela V. de Ramos	600
Srta. Soledad Llige	600
Sra. Victoria S. de Sy	600
Srta. Matilde Z. Rivera	600
Srta. Asunción Somo	550
Srta. Pacita Roxas	550
Sra. Alicia S de Quirino	500
Srta. María Villanueva	500
Srta. Corazon Fidel	500
Srta. Helen Bennett	500
Srta. Marina de la Peña	450
Srta. Azucena Vera	450
Sra Raymunda P de Almeida	450
Srta. Rosa Gonzales	450
Srta. Conchita Sunico	450
Sra Cecilia S. de Gomez	400
Srta. Caridad de la Paz	400
Sra Juliana C de Pineda	400
Sra Lely de Leon	400
Sra Leonila F de Sagun	360

cuando las cosas iban tan mal que unos no pudieron menos de arrancar los palistroques que protegían algunas plantas de mi jardín, y que son más pequeños que el tamaño de la caña dulce. Muchos de estos no hicieron uso tampoco de aquellos palistroques. Esta gente, sin embargo, cuando es insultada se enfurece, sabe levantarse, y cuando nadie quiere oir sus quejas se levanta en armas".

El comentario de las personas que estaban en Kawit anoche fué en el sentido de que aquellas reuniones nocturnas casi diarias servían como una válvula de escape del profundo sentimiento de indignación de aquellos hombres.

Son reuniones abiertas y pacíficas

Uno de los oradores de anoche dijo que la gente tiene que tener libertad para expresar sus quejas de cuando en cuando. Y si la policía molesta a la gente como esta que se reune en un sitio privado, ¿qué no haría si estas reuniones se hicieran en sitios públicos?

Cuando los fotógrafos tomaron vistas de aquella reunión alrededor del arbol de tamarindo, los presentes levantaron sus manos como para demostrar al Gobierno que ellos acudieron al sitio sin armas para una pacífica reunión.

Los rumores de que Aguinaldo y sus seguidores están reuniendo a su gente para comenzar una revolución fueron ridiculizados anoche por sus amigos que dijeron que el objetivo de aquellas reuniones era todo lo contrario, pues era para controlar a la gente exaltada.

La creencia general en Kawit anoche era que Enrique Katindig que resultó herido en el incidente del miércoles pasado no es un agente de la Constabularia sino un espía de la misma.

LA COMISION DA SU APROBACION AL PLAN CAMUS

"Clases de continuación" a agricultores de escasa preparación academica

Un plan para el mejoramiento del sistema vocacional agricola en Filipinas sugerido por el Director Jose Camus, de la Oficina de Fitotecnia, fue aprobado por la comision educacional Quezon en su reunion semanal celebrada ayer tarde en la Universidad de Filipinas.

La primera recomendacion adoptada es sobre "clases de continuacion" que puedan extenderse a los agricultores de educacion elementaria solamente, dandoles cursos abreviados sobre ramos especiales de la agricultura. Este trabajo se realizara conjuntamente por la universidad oficial y las oficinas de fitotecnia, educacion y ciencias.

La comision educacional Quezon celebrara su proxima reunion el proximo jueves. Un informe del exdecano Maximo M. Kalaw sobre el caracter de la educacion sera discutido.

El Dr. Dolley visita la Escuela de Higiene

El Dr. Charles S. Dolley, biologo de la Universidad de Pennsylvania que se encuentra en Manila, visito ayer mañana el edificio de la Escuela de Higiene y Sanitacion Publica de la Universidad de Filipinas, habiendo salido muy bien impresionado. Dijo que la escuela de higiene es uno de los laboratorios mejor equipados del mundo.

El Dr. Dolley que es un amigo personal del Gobernador General Frank Murphy esta aqui de visita y fue ayer acompañado por el presidente Bocobo para ver todos los departamentos de la universidad.

Demostro particular interes el visitante en los experimentos sobre parasitos llevados a cabo por el Dr. Candido M. Africa, de la escuela de higiene, y empleo bastante tiempo examinando los resultados de la investigacion y las muestras microscopicas.

No se daran nuevos emprestitos de los fondos del palay

El Secretario Jose Yulo del departamento de Justicia, ha dictaminado que no pueden autorizarse nuevos emprestitos ni extenderse los antiguos existentes, en relacion con los fondos de palay y maiz de la Oficina de Comercio. Recientemente se pidio la opinion del Secretario de Justicia en relacion con este asunto, debido al gran numero de peticionarios que solicitaban nuevos emprestitos de los fondos de palay y maiz o pedian la extension del pago de sus cuentas a dicho fondo.

EL PRESIDENTE DE MACABEBE VIAJARA

Allá se dice que piensa ir a China, Japón y América para restablecerse

(Servicio Informativo)
Exclusivo a "La Vanguardia"

Macabebe, Pampanga, octubre 2. —Corre aquí el rumor de que el Presidente Municipal, Sr. Marcelino Bustos Zabala, dimitirá de su cargo para poder hacer un viaje alrededor del mundo y recobrar su salud un tanto quebrantada. El Presidente Bustos Zabala es un rico hacendero, ya ha viajado dos veces por Europa y en esta ocasión piensa visitar varias ciudades de China, Japón y Estados Unidos.

No se ha podido encontrar confirmación de este rumor, en vista de la ausencia en Manila del ejecutivo municipal, y todo lo que se ha sabido son las gestiones de los seguidores del Senador Baluyut para que, en caso de dimisión del Sr. Zabala, sea nombrado permanente en su lugar el Sr. Martiniano S. Ignacio, Presidente Municipal interino en la actualidad. "Con el Sr. Ignacio como ejecutivo", declaran, "el antismo en Macabebe cobrará más vigor y mayor empuje".

En cuanto a la información de que la suspensión de los miembros del Concejo Municipal en este pueblo es debida a venganzas políticas, es rotundamente negada por el ex-Presidente y actual Concejal Municipal, Sr. José Blanco. "La Junta Provincial", declaró, "suspendió al Presidente Bustos, al Vice-Presidente Pineda y a los concejales De Vera, Tolentino, Galang y Baluyut como resultado de la investigación que ha practicado por orden del Gobernador General, en virtud de las quejas firmadas por miles de vecinos de Macabebe que son conocidos antis, pros e independientes. La investigación ha sido hecha por los Vocales Morales y Nepomuceno y en una luminosa decisión recomendaron la destitución de los recurridos y su consiguiente suspensión de sus respectivos cargos. El Gobernador Angeles David no ha hecho más que ejecutar la decisión de los vocales y precisamente, para librarse de toda sospecha partidista, suspendió al Presidente Bustos y compañeros después de las elecciones presidenciales. Respecto del nombramiento del Sr. Martiniano S. Ignacio como presidente municipal interino se sabe que no fué por orden del Secretario Sison, sino que el Gobernador Angeles David nombró al Sr. Ignacio como Ejecutivo Municipal, no obstante haber sido propuesto solamente para concejal, porque de entre los recomendados del Secretario Sison el Ejecutivo Provincial ha querido escoger a uno que a su juicio podría velar por los intereses de la comunidad. El Sr. Melecio M. Trinidad era el propuesto para presidente municipal interino".

COVACHA URGE FONDOS CONTRA LAS LANGOSTAS

La negligencia del gobierno de Leyte arroja a muchos a la miseria, dice

El Presidente General de la National Labor League, Rufo M. Covacha, lider politico de Leyte, llego anoche a bordo del "s. s. Leyte", despues de un exitoso viaje politico por dicha provincia. Covacha anuncio que celebrara este dia una conferencia en el Secretario de Agricultura y Comercio, Eulogio Rodriguez para pedir que se autorice cuanto antes el envio de fondos para langstas a Leyte, a fin de combatir la plaga que esta causando inmensos daños en las plantaciones de aquella provincia.

El obrerista Covacha dice que la negligencia demostrada por los funcionarios municipales y provinciales de Leyte en cooperar con la gente para combatir la plaga ademas del agiotaje del arroz que ha reducido a la miseria a muchas familias, daran lugar a graves conflictos sociales en el futuro.

Covacha anuncia igualmente que si en la actualidad ya no queda dinero suficiente para combatir las langostas, conferenciara con el Presidente Quezon para conseguir que este recomiende la aprobacion de una ley especial que asigne fondos de emergencia para el exterminio de las langostas. Covacha es portador de una peticion de los vecinos de un barrio en el pueblo de Tanauan, su pueblo natal, protestando contra la venta en publica subasta de una porcion de terreno anegadizo que en horas de alta marea proporciona a la gente del barrio abundante pesca.

Dice Covacha que el espera obtener el favor del Secretario Rodriguez respecto a su peticion no solo para el bien de la clase proletaria que representa sino que su peticion esta de acuerdo con el programa social que ha anunciado el actual liderato nacional.

"Sabemos las reglas de etiqueta", comenta hoy el Representante Diokno

Por conducto de Washington se enviaron las invitaciones.-Es una buena lección, observa Gabaldon

Que las invitaciones propuestas a países extranjeros para la inauguración del Gobierno de la Mancomunidad se habían cursado por conducto del Gobernador General y Washington es la declaración hecha por los caudillos legislativos locales comentando la noticia de que el Departamento de Estado en Washington ha dictaminado que Filipinas no puede invitar oficialmente a países extranjeros para que envien delegaciones para asistir a las ceremonias de la inauguración de la Mancomunidad.

Aunque la mayoría de los liders están inclinados a dejar este asunto al Presidente electo Manuel L. Quezon, algunos de ellos declaran que ellos están al tanto de las disposiciones de la Ley Tydings-McDuffie en lo que respecta a las relaciones de Filipinas con otros gobiernos extranjeros.

El Representante Ramón Diokno que ha redactado la mayoría de los bills que tienen que ver con el nuevo régimen dice que "sabemos los reglamentos de etiqueta establecidos por la Ley Tydings-McDuffie". Reveló que se han enviado invitaciones a Washington para los gobiernos de Australia, Nueva Zelanda y otros. Si estas invitaciones han sido enviadas o no deben ser cursadas a sus destinatarios, solamente Washington debe decidir.

El Representante Isauro Gabaldón que ha sido Comiisonado Residente en Washington por varios años dice que la actitud adoptada por Washington es una lección excelente que debe ser beneficiosa para Filipinas. "En verdad", dijo el Representante, "nosotros no somos todavía una nación independiente y nuestras relaciones extranjeras son restringidas por la ley Tydings-McDuffie. Solamente Washington puede actuar por nosotros en este respecto—esto es, si están dispuestos a hacerlo".

REBAJA DE TARIFA DE TRANSPORTACION

La Benguet Auto Line hace otra reducción para las mercancias

La tarifa de mercancías de la Benguet Auto Line, una compañía subsidiaria de la Manila Railroad Company, que opera en Baguio, La Unión, Pangasinán e Ilocos Sur, fué de nuevo rebajada con la aprobación de la tarifa especial No. 254-C por la Comisión de Servicios Públicos. La tarifa fué reducida para competir con los autocamiones privados.

El flete de cualquier producto con la excepción de la madera, de Damortis a Baguio, por cada mil kilos, fué reducido a P11.50, mientras que de Bauang a Baguio, la nueva tarifa es solamente de P10 por el mismo número de kilos.

La tarifa de los productos que se transportan entre Bauang y Laoag, Ilocos Norte, y entre San Fernando, La Unión, y pueblos del sur de Pozorrubio, Pangasinán, son 16 céntimos por cada mil kilos, o menos por kilómetro; 14 céntimos por tonelada por kilómetro por consignaciones entre mil y tres mil kilos de peso; y por cargas que pasen de tres mil kilos, doce céntimos por tonelada, por cada kilómetro.

Très tenedores de falsos billetes son arrestados

La policia de Parañaque arresto anoche a tres individuos tenidos por distribuidores de billetes falsos de P10. El trio se dice que venia de Manila e intento cambiar uno de los billetes en una tienda en donde fueron arrestados.

Los arrestados se dieron a conocer como Marciano Macalinao, Mateo Gilen y Alfredo Macalde, jovenes de unos 17 a 18 aos de edad. Estos primeramente intentaron cambiar el billete falso en un "bar" de Baclaran y cuando el tabernero los llamo la atencion por el billete, se marcharon inmediatamente y se dirigieron a una tienda de chino para negociar el mismo billete y fueron finalmente detenidos.

Si realmente
Quiere Vd. Comprar
"PRODUCTOS FILIPINOS"

Use

Zapatos ESCO

De venta en todas partes

ESCO SHOE EMPORIUM

609-615 Escolta—333 Legarda

Es una verdadera delicia cuando se toma el

CAFE HILLS BROS.

El Café Hills Bros. tiene un gusto que ningun otro cafe lo tiene y este sabor es tan delicioso que no puede ser igualado.

FIJESE en el Arabe en la lata

M.E.C.D. 2016

LA VANGUARDIA

DIARIO FILIPINO INDEPENDIENTE

Consagrado a la defensa de los derechos e intereses del pueblo filipino

EDITADO POR LA "TVT PUBLISHING CORPORATION"
Directores Asociados

PEDRO AUNARIO (Editoriales) — FRANCISCO RODRIGUEZ (Informaciones)

MIEMBRO DE LA ASSOCIATED PRESS

La "Associated Press," es la unica autorizada a reproducir despachos periodisticos acreditados o no a ella y publicados en este periodico. Tiene el mismo derecho sobre las noticias locales que aparecen en este periodico. Los derechos de reproduccion de despachos especiales tambien quedan reservados.

OFICINAS: Edificio TVT Calle Florentino Torres, Santa Cruz, Manila. Apartado de Correos No. 775. Telefono 2-11-34 con comunicacion con todos los departamentos. Oficina en Nueva York 33 West 42nd Street, Tel. Pennsylvania 6-14-85.

(Registrado en la Oficina de Correos en Manila como correspondencia de segunda clase el 19 de Febrero de 1910.)

PRECIOS DE SUSCRIPCION:

En Manila—al mes	₱1.50
En el extranjero—al año	10.00
En Provincias:	
Al mes	1.50
Trimestre	4.50
Semestre	8.00
Un año	15.00
Sabatino—al año	5 ..

(Pago Estrictamente por Adelantado)

NOTAS EDITORIALES

YA ES UN HECHO

LA guerra entre Italia y Abisinia, dos miembros de la Liga de Naciones, con la sóla diferencia de que el uno es poderoso y está bien armado, y el otro pequeño y pobremente armado, es ya un hecho indiscutible.

La preocupación dominante de la Liga actualmente, no es ya cómo salvar a Abisinia, sino cómo evitar que haya una conflagación en Europa por causa de ese conflicto. De allí el empeño de Francia de obtener de Inglaterra la seguridad de que Alemania no se aprovechará de la situación para armar otro lío, y la ansiedad de Inglaterra de formar un frente unido con Francia para aplicar las sanciones económicas contra Italia. Y Polonia denunciando en lenguaje crudo la impotencia de la Liga.

El viejo mundo ofrece en este momento el triste espéctaculo de unas naciones que se deconfian mutuamente, temiendo que los agravios ocultos engendrados por la última guerra mundial estallen de nuevo. Y en medio de ese ambiente cargado de temores y peligros. Italia ejecuta resueltamente sus planes, y acabará por borrar del mapa la Etiopia sin que la Liga pueda evitarlo. ¡Ojála no suceda esto!

¿QUE PASA EN BATANGAS?

EL comité especial nombrado por el Gobernador General para investigar las quejas de los aparceros, o trabajadores campesinos de unas plantaciones en Batangas, ha encontrado una serie de injusticias o abusos que pueden ser orígen de un gran descontento, y pide que sean corregidos en nombre de la justicia humana.

Una de las injusticias, dice el report, consiste en lo siguiente: el plantador obliga al inquilino, o aparcero, a que venda su participación en la cosecha al precio fijado por el mismo plantador que conoce las condiciones del mercado; en algunos casos, el aparcero no recibe a tiempo el dinero que se le debe, y en otros, el plantador compra, o vende los artículos de 1.a necesidad que el trabajador campesino consume, a un precio más elevado que el que se ofrece en el mercado. La libertad de comprar allí donde le conviene, no existe para el campesino.

La injusticia se hace manifiesta, añade el report, teniendo en cuenta que el aparcero, o inquilino, sólo obtiene del 32 al 68 por ciento de los rendimientos, mientras el plantador recibe del 64 al 68 por ciento. Hay, además, el hecho denunciado por el comité, de que ciertos plantadores, por un motivo o por otro, no pagan a tiempo el valor de la caña que corresponde al inquilino, y algunos de ellos han tenido la franqueza de decir que todavía no han abonado hasta ahora el dinero que deben a los terratenientes por las cosachas de 1932-1933 y de 1933-1934.

Estos abusos graves son los que engendran el descontento en los campos y matan la fé del pobre campesino en la justicia humana; la paciencia y la sencillez del infeliz labriego son explotadas inicuamente por la insaciada codicia. Si el Estado filipino no pone freno por medio de la ley a estos abusos, ¡qué triste porvenir nos aguarda!

Arriba, contento y satisfacción, y abajo, miseria é injusticia.

INTERPRETACIONES

UNA interpretación popular y genuinamente realista del parecer emitido por los funcionarios del Departamento de Estado de Washington sobre si el gobierno filipino puede invitar oficialmente a los gobiernos de las naciones vecinas, China y Japón, para que concurran con sus delegaciones a las ceremonias de inauguración del Commonwealth, sería esta:

Que no debemos confundir la soberanía que una persona o una familia, por ejemplo, ejerce sobre su propiedad particular , con el dominio o la facultad de una nación que aún es soberana en Filipinas, cuya independencia todavía no es una cosa real, o es un punto que se resolverá de aquí a diez años, y a voluntad de ambas partes, si no cambian los acontecimientos.

La representación de Filipinas ante el mundo internacional la tiene íntegramente el Tio Samuel hasta ahora mientras el país se halla colocado bajo su bandera.

Un hombre puede celebrar un gran acontecimiento de familia dentro de su propia casa donde ejerce un completo dominio, y extender invitaciones con su señora, no sólo a los amigos más íntimos, sino también a los vecinos distinguidos que viven cerca de su casa, y con quienes sostiene relaciones de buena vecindad; pero, un pueblo dependiente que aún no camina con sus propios piés en el mundo, no tiene esa libertad.

Otra interpretación de cierto alcance político puede ser la siguiente:

Que nuestra autonomía no es del tipo de automonia del Commonwealth Australiano, por ejemplo, que puede enviar a su primer Ministro, Hon. John Right Latham, a Tokyo directamente, para negociar un convenio comercial con Japón con el benéplacito de Inglaterra, y al mismo tiempo recibir la visita oficial de cortesía de un ex-embajador Debuchi, sin ser Australia una nación soberana completamente independiente.

Cosas del mundo sublunar

Pilotos expertos que estudiaron como aprendices.—Otra victima del odio a judios.—Equivocación que cuesta $5,000.00

(De la Agencia Reuter)

Londres, 3 de octubre (por correo).—Los pilotos de líneas aéreas comerciales de muchos años de experiencia en el servicio en la ruta continental, volverán a las escuelas de entrenamiento para cualificarse de acuerdo con las nuevas regulaciones de "blind flying".

Estos entrenamientos resultan ahora necesarios, segun informes de la Agencia Reuter, debido a las nuevas regulaciones del ministerio de guerra sobre certificados de los pilotos comerciales. Las regulaciones son revisadas periódicamente y como las reglas del "blind flying" fueron introducidas solo recientemente, los viejos pilotos no tienen sus certificados debidamente endosados de acuerdo con la nueva regulación.

Será necesario, por lo tanto, cuando sometan sus certificados para la revisión, que se sometan a cinco horas de aprendizaje en el "blind flying".

Algunos de estos viejos pilotos han estado sirviendo por más de quince años en muchas partes del mundo y en distintas condiciones del tiempo de suerte que surge hoy la anomalía de que pilotos que llevan miles de horas de experiencia tendrán que ser sometidos a examen y entrenados por pilotos que apenas tienen experiencia de algunas horas.

Pero los viejos pilotos parecen dispuestos a aceptar la situación.

"La regulación es apropiada y nadie de nosotros tiene la más ligera objeción a la misma", comentó uno de los viejos pilotos.

Aachen, 3 de octubre (por correo).—La Sra. Barbara Bernstein de Londres, cuyo hermano es un prominente miembro del Partido Nazi, y que está casada con un judío, ha sido arrestada por supuesta complicación en un contrabando mientras estaba visitando aquí a su familia.

Se cree que el arresto se debe más bien al hecho de que ella está casada con un judío.

Derriban una casa distinta de la que debía ser

Joliet, Ill., (por correo).—Los obreros que trabajan en el derribo de casas prestaron hace poco un trabajo eficiente cuando echaron abajo una casa. Desgraciadamente, sin embargo, derribaron equivocadamente una casa distinta de la que debía ser. Por este hecho se les ha presentado ahora una cuenta por la suma de $5,000.00 que reclaman los dueños.

La cuenta se ha presentado en forma de una demanda por daños presentada por los herederos de Peter Cleary. Los demandados son los contratistas que hicieron el trabajo, y tres funcionarios de la Tax Securities Corporation, de Peoria, cerca de aquí.

Los abogados que representan a los herederos de Ceary alegan que la casa que la compañía de Peoria reclama y que estaba condenada a ser derribada, es la contigua a la casa derribada que ha desaparecido de la noche a la mañana.

Las dos casas estaban desocupadas.

Baja el promedio de los suicidios en América

Nueva York, (por correo).— El número de casos de suicidio en los Estados Unidos durante el año 1934, ha bajado al promedio más bajo que se conoce desde 1927, de acuerdo con los datos estadísticos facilitados por el Dr. F. L. Hoffman, un compilador de estadísticas.

El promedio ha estado bajando desde 1932, como puede verse en las siguientes figuras:

1932, 21.3 por cada 100,000;
1933, 19.1 por cada 100,000;
1934, 17.3 por cada 100,000.

El promedio de 1927 era el más bajo, pues solamente llegó a 16.08 por cada 100,000.

AMERICA Y EL JAPON LLEGAN A UN CONVENIO

Voluntaria limitación de las importaciones de tejidos a Filipinas

(De la "Associated Press")

Washington, 3 de octubre.—Los Estados Unidos y el Japón han llegado, después de largos meses de negociaciones, a un "convenio de caballeros" para la restricción voluntaria de las exportaciones de tejidos de algodón a Filipinas, según se ha sabido este día.

Un anuncio formal de las cláusulas del convenio se espera para la semana que viene.

El acuerdo quedó convenido después de una conferencia entre Francis B. Sayre, secretario auxiliar de Estado, y una delegación de la Asociación de manufactureros y exportadores de tejidos de algodón. Aunque no se han divulgado detalles, se dice que la propuesta inteligencia es satisfactoria para los intereses americanos. Varios detalles técnicos todavía tendrá que resolverse.

El embajador Hiroshi Saito celebró otra conferencia breve con el Secretario de Estado Cordell Hull y dijo a los periodistas después que esperaba que se publicarían pronto los términos y condiciones del convenio.

Las negociaciones se han celebrado como resultado de haber el Japón conquistado una gran porción del mercado que por mucho tiempo había sido el mercado más grande hasta ahora dominado por los tejidos americanos. La Legislatura Filipina en el entretanto, no ha actuado hasta ahora sobre la petición de tarifas más elevadas en favor de tejidos de algodón americano.

UN OBISPO EPISCOPAL MUERE EN TENNESSEE

Recibido todos los honores que le podia conferir por su iglesia

(De la "Associated Press")

Sewanee, Tennessee, 3 de Octubre. —El Muy Reverendo Thomas Frank Gailon, Obispo de la Iglesia Episcopal de Tennessee y canciller de la Universidad del Sur, ha muerto este dia a la edad de 79 años.

El Obispo Gailon, recibió de la Iglesia Protestante todos los honores que se le puede conferir, excepto el cargo de Obispo Presidente. Pero como Presidente del Concejo Nacional de la Iglesia durante dos terminos 1919-1925, ha desempeñado un puesto equivalente al de Jefe Ejecutivo de la Organizacion.

Fue Obispo de Tennessee desde 1898 y canciller de la Universidad del Sur desde 1890. Durante los ultimos años tambien desempeño el puesto de Presidente de la Junta de Fidecomisarios de la Universidad.

Ademas de su cargo clerical, fue Vice-Presidente de la Camara de Comercio de los Estados Unidos; ha representado el estado de Tennessee en el Congreso Nacional sobre el divorcio; fue arbitro de varios conflictos entre el capital y los obreros; miembro de la Comision del Carbon del estado de Tennessee y del "Comite de 48" de las relaciones exteriores y defensa nacional.

NOTICIAS DE ESPAÑA

Hay el plan de levantar la prohibición de los juegos de azar como un medio de aumentar los ingresos del estado

(De la "Associated Press")

Madrid, septiembre.—Un movimiento para levantar la prohibición de los juegos de azar, como un medio de aumentar los ingresos, ha provocado gran interés entre los empresarios de los centros turisticos españoles.

La prohibición, dictada durante la dictadura de Primo de Rivera hace once años, ha causado el cierre de muchos establecimientos y parajes turísticos, o por lo menos ha baldado a muchos otros.

Los poderosos sindicatos del juego que operaban en San Sebastián y otros balnearios han estado batallando para la re-legalización de los juegos de azar, pero hasta ahora parece que el gobierno no se ha mostrado muy inclinado a dar tal paso.

La merma de los ingresos, sin embargo, ha ayudado a la causa de los sindicatos, y entre los actuales miembros del gabinete hay quienes han expresado su opinión abiertamente en favor de que se dé licencia a casas de juego, como una manera de acrecentar las rentas de la nación.

En varias ocasiones recientemente el gabinete discutió la cuestión, y no parece improbable que la prohibición se levante en un futuro cercano.

El ministro de Estado José Rocha y el ministro de Marina Antonio Royo Villanueva han sido dos de los más acérrimos partidarios de la re-legalización del juego.

Rocha arguye que España está bloqueando una fuente importante de ingresos, con la continuación de la orden prohibitiva. Recalca que, justamente al través de la frontera francesa los casinos están funcionando abiertamente, atrayendo a muchos turistas de San Sebastián.

El punto de vista del señor Villanueva es el mismo. Mas aun, él cree que el estado no tiene derecho a ingerirse en los asuntos personales de un individuo que quiere cortejar al azar, particularmente en un país, como España, donde se permiten las loterías.

Está a favor de que se concedan licencias a los juegos de azar, aunque solo podrán jugar los que tengan la edad legal.

No hace mucho, un sindicato holandés obtuvo lo que él interpretaba un permiso tácito para operar uno de los pequeños casinos de San Sebastián, pero se vió obligado a cerrarlo al cabo de un día, en vista de las protestas de los sindicatos rivales que no lograron el mismo permiso.

Para la Liga, la guerra ha comenzado desde ayer, dia 3

(De la "Associated Press")

Ginebra, 3 de octubre.—Desde el punto de vista de la Liga de Naciones, la guerra Italo-Etiope ha comenzado este dia.

El Premier Mussolini telegrafio un mensaje que se referia al "espiritu belico, agresivo" fomentado por los liders etiopes "quienes habian estado demandando desde hace mucho la guerra con Italia y quienes han logrado imponer la guerra".

El concejo de la liga fue convocado para una sesion de emergencia el sabado.

El emperador Haile Selassie telegrafio a la Liga que los aeroplanos italianos bombardearon el historico pueblo frontero del Africa oriental, Adoua, matando a un considerable numero de ciudadanos y destruyendo varias casas.

"El ataque continua" dice un telegrama urgente de Addis Ababa.

Los italianos dicen que el jefe del imperio nativo tambien dice en su telegrama que Adigrat tambien fue bombardeado y una batalla ha comenzado en otra provincia que segun se cree es la de Ogaden.

Italia informo a la Liga que la movilizacion etiope decretada este dia por el emperador Haile Selassie ha obligado al estado mayor italiano a adoptar ciertas medidas militares. La nota fue descrita como una justificacion de la actitud italiana.

Las fuentes italianas son de la impresion de que el premier Mussolini ha concedido completa libertad de accion a las fuerzas italianas en el Africa oriental.

Con la hace tiempo esperada guerra ya aparentemente en progreso, el comite de 13 del consejo de la Liga se preparo para reunirse y discutir sus recomendaciones para el arreglo del conflicto y confinarlo al Africa.

Un despacho de la agencia reuter de Addis Ababa dice que las tropas italianas avanzando hacia Agame entre Adowa y Adigrat fueron derrotadas por los guerreros etiopes.

Circulos importantes de la Liga se muestran convencidos de que un choque abierto tendria que proceder a un arreglo pacifico del conflicto, confiando los mas optimistas oficiales en que quedaria restringida la lucha a Italia y Etiopia y no envolveria a Gran Bretaña y otros poderes que apoyan los esfuerzos de la Liga.

Los oficiales de la Liga, mientras esperan informes precisos del teatro de la guerra, continuaron estudiando como sofocar el conflicto lo mas pronto posible despues de su comienzo.

Informacion Cablegrafica de todas partes del mundo

BULGARIA

Asesinato al por mayor proyectaban

(De la Agencia Reuter)

Sofía, 3 de octubre.—El asesinato del rey Boris, la reina Joana, del ministro de estado y de cuarenta oficiales del ejército y numerosos civiles era el objeto de los autores del complot frustrado ayer para derrocar el gobierno de Bulgaria.

En una radiodiseminación al pueblo búlgaro esta noche, el Premier Toshoff declaró que el gobierno continúa firmemente en el poder y garantiza plenamente el mantenimiento de la ley y el orden en Bulgaria.

La ley marcial fué declarada en todo el país ayer al descubrirse un complot de derrocar al gobierno y varios políticos prominentes complicados en el movimiento fueron arrestados.

INGLATERRA

130 chinos perecen en un barco incendiado

(De la "Associated Press")

Londres, 3 de octubre.—Un despacho de la Agencia Reuter recibido de Canton, da cuenta de que 130 chinos, incluyendo 25 actrices, perecieron durante el incendio que estalló a bordo del motor "Sensen" que los piratas encendieron en el río de Canton cerca de Tunkwan.

ESTADOS UNIDOS

El cuarto vuelo de prueba del "Clipper", pospuesto

(De la "Associated Press")

Alameda, California, 2 de octubre.—El cuarto vuelo de expedición sobre el Pacífico del gigantesco "Clipper" de la Pan American Airways, anunciado para las 3:00 de esta tarde ha sido transferido para mañana, para hacer nuevas pruebas de los instrumentos de navegación de la gigantesca nave aérea.

Comandado por el Capitán R. O. D. Sullivan y con una tripulación de nueve miembros, el Clipper hará el vuelo hacia Guam, la base más distante del servicio transpacífico de la Pan American Airways que se tratará de cubrir. Varios miles de correspondencias se llevarán a bordo del aeroplano.

Descenso en el mercado de valores de N. Y.

(De la "Associated Press")

Nueva York, 2 de octubre.—Las zozobras creadas por las noticias sobre el rompimiento de las hostilidades entre Italia y Etiopia en el Africa Oriental, han dado lugar a descensos en el mercado mundial este día.

La venta de acciones en Nueva York ha sufrido un bajón muy marcado mientras que las transacciones sobre productos denotaron una subida pronunciada. El mercado de trigo en Chicago ha subido en un día al límite de 5 céntimos por bushell. El algodon está subiendo rápidamente en el mercado de Nueva York.

El Dr. Morales se halla en Pangasinan hoy

(Servicio Informativo)
Exclusivo a "La Vanguardia"

Dagupan, Pangasinan, 25 de septiembre.—El Dr. Teofilo Morales de la sociedad Anti-Tuberculosa de Manila ha llegado hoy a esta provincia para estudiar detenidamente y hacer investigaciones sobre la situacion de la tuberculosis en la provincia de Pangasinan.

El Dr. Morales se quedara aqui durante un mes, y contara con la ayuda del hospital provincial de Dagupan. Durante su estancia en esta provincia, el Dr. Santiago U. Estrada, director del hospital, y la Dra. Florencia Zarate, ayudaran al medico de la Anti-Tuberculosa en sus investigaciones.

LAXANTE PARA NIÑOS Y ANCIANOS

LAXOL

"SABROSO COMO LA MIEL" RECHACE IMITACIONES

Aceite de Ricino, 350,000 gramos, Sacarina, 0.50 gramos, Aceite de Menta, 1.00 gramos, Vanillin, 0.06 gramos.

EL MERCADO DE VALORES SUFRE POR LA GUERRA

En los centros bolsistas del mundo hay vacilación en las inversiones

(Servicio Transoceanico)
Exclusivo a "La Vanguardia"

Berlin, 3 de octubre.—Despues que el mercado de valores estuviera deprimido por tiempo considerable debido a la incertidumbre creada por el conflicto italo-abisinio, la tension se amortiguo hoy cuando la ruptura de hostilidades dio termino a dicha incertidumbre.

El publico continuo vacilando en sus inversiones pero los bolsistas compraron libremente asi que en general los precios estuvieron firmes. La confianza de los bolsitas se atribuye a la conviccion de que sera posible localizar las operaciones belicas en Abisinia. El mercado de valores de interes fijo estuvo quieto. Los bonos de hipoteca oro estuvieron decididamente debiles; los emprestitos municipales, inciertos. Dinero a la vista, tres. El emprestito Young mejoro un punto, subiendo a 102; los bancos del Reich mejoro medio punto, a 171 y medio.

Las cotizaciones de los marcos del Reich sin garantia fueron: Nueva York, 40.20; Paris, 610; Amsterdam, 59.425; Londres, 12.185. Paris, esterlina, 74.43; dolar, 15.-185.

Mercado firme en Nueva York

(De la Agencia Reuter)

Nueva York, 3 de octubre.—Condiciones firmes prevalecieron en el mercado del azucar mascabado para entregas futuras este dia, cerrandose el contrato No. 3 con un margen de 1 a 4 puntos en un total de entregas de 16,000 toneladas.

Vacilacion en Londres

Londres, 3 de octubre.—Los informes sobre hostilidades en Etiopia causaron este dia considerable vacilacion entre los vendedores en el mercado de valores y los precios tendieron a bajar. Esto sin embargo era una medida de precaucion pues en general los mercados han sido quietos.

Los precios de articulos de primera necesidad fueron cotizados excepcionalmente altos este dia en casi todos los casos debido a las especulaciones sobre el espantajo de la guerra.

SERAN GRANDIOSAS LAS FIESTAS DE BONIFACIO

Porque seran las primeras que se celebraran bajo el nuevo gobierno

La primera celebracion de la Fiesta de Bonifacio bajo la Mancomunidad, que tendra lugar 15 dias despues de inaugurado el nuevo gobierno, sera en grande a juzgar por los preparativos y las nuevas fases que la caracterizaran.

El Comite Nacional del Día de Andres Bonifacio de este año, ha acordado mandar imprimir 50 mil ejemplares de retratos del Supremo del Katipunan, Andres Bonifacio, para ser distribuidos gratuitamente a los que lo pidan.

Los señores Jose Claida Hilario y Osmundo Varsobia, han sido autorizados por el Comite Nacional del Bonifacio Day, para hacer los arreglos necesarios con los ciudadanos de provincias, para dar mas esplendor a la fiesta del Gran Plebeyo.

El conocido lider obrero, Sr. Jacinto Manahan, encabezara un nutrido grupo de obreros del campo, procedente de provincias, para tomar parte en la parada civica.

El Sr. Pascual Casimiro, Secretario General del Comite Nacional de Festejos por Bonifacio, hace presente a todas las sociedades establecidas que desde ayer, Octubre 3, de 1935, ya se reciben adhesiones, en la Calle Adelina No. 589, Manila, Telefono 2-76-88.

El Comite Nacional ruega muy respetuosamente a todos los habitantes de Manila y pueblos limitrofes, para que en las noches de los dias 29 y 30 de Noviembre, adornen sus respectivas casas con banderas y faroles para dar mayor realce a los festejos por el Supremo del Katipunan.

STATEMENT OF ASSETS AND LIABILITIES
OF THE
ISABEL ROCHA INC.

Incorporated under the laws of the Philippine Islands, and located at 344 Cabildo, Manila.

AUTHORIZED CAPITAL STOCK ₱12,000.00

ASSETS		LIABILITIES	
FIXED ASSETS		CAPITAL	
Real Estate	₱12,000.00	PAID-UP	₱12 000.00
TOTAL	₱12,000.00	TOTAL	₱12,000.00

I hereby certify that the foregoing is a true and exact account of the ASSETS AND LIABILITIES of the above corporation as of the 16 day of September, 1935.

MARIA BEECH Y ROCHA, Treasurer.

Subscribed and sworn to before me, the undersigned Notary Public, on this 16 day of September, 1935, in Manila, affiant exhibiting his cedula No. Exempt issued at

J. V. JAZMINES, Notary Public.
My Commission expires on Dec. 31, 1936.

(Published by order of the Director, Bureau of Commerce in accordance with Act No. 2792)

La situacion polit[ica] en Mejico

TERCERA PARTE: Neo-comunismo?

Por S. L. A. MARSHALL,
De la North American Newspaper Alliance
EXCLUSIVO A LA VANGUARDIA

(N. de la R.—El autor de esta serie de articulos de actu[alidad pal]pitante sobre Méjico conoce ese pais intimamente, habiendo [desempe]ñado sus funciones periodisticas en él durante más de [...] acaba de regresar de un viaje de seis semanas, en el trascurso [del cual] ha entrevistado a ministros, gobernadores de Estados y pri[meras fi]guras de la instrucción pública y del clero. Ha visitado [...] Estados de la República de Méjico, y presenta aqui un resu[men ...]mente objetivo de lo que ha visto).

Nueva York, 1935.—A raiz de los acontecimientos que son del dominio publico, se oye a menudo la interrogacion:

—Ha resuelto el estado mejicano adoptar el comunismo?

Es dificil para el visitante extranjero responder inmediata y categoricamente a esta pregunta. Si se deja guiar por su observacion visual y por sus primeras impresiones, es probable que la respuesta sea afirmativa.

La retorica mejicana, bajo el presidente Cardenas, es la socorrida retorica de la "revolucion proletaria." La oratoria oficial esta cuajada de expresiones de "lucha de clases"; los escaparates de las librerias estan llenos de tomos marxistas; el martillo y la hoz adornan los edificios publicos y los "affiches" politicos, y ocupan el lugar que tenian anteriormente los Reyes Magos en las tarjetas postales dibujadas en las escuelas.

Al completar sus frescos en la escalinata del Palacio Nacional, Diego Rivera, en homenaje a la toma de posesion del mando del general Cardenas, da rienda suelta a su ataque contra el capitalismo. En el aniversario de la muerte de Ulianov (Lenin), algunos periodicos invitan a una reunion monstruo, de lo que se hace eco la "radio".

Estos indicios justifican en cierta medida las versiones circulantes que sostienen que el regimen mejicano esta dominado por las teorias del soviet ruso, y que su fobia antireligiosa es tan solo una manifestacion de una tendencia izquierdista que se afirma. Al sur del rio Bravo, esos mismos indicios despiertan serias aprensiones en dos elementos, por lo menos, de la poblacion: los conservadores, que abominan todo lo que sea comunismo, y los grupos laboristas de extrema izquierda, que son precisamente el objeto de esas "consideraciones" oficiales.

En otros sectores de la poblacion, esas demostraciones de comunismo son consideradas como charlatanismo politico de la peor especie; si este "comunismo" oficial tuviera algun significado, seria el de reconocer que el sector "olvidado" sabe muy bien lo que quiere, y que el partido oficialista se da cuenta de ello y trata de aplacarlo.

Este dualismo politico tiene para el capital mejicano un solo aspecto alarmante: sabe que el energumeno que amenaza con la bomba en la mano no tiene intencion de arrojarla, pero queda la desagradable posibilidad de que el artefacto pueda explotar en sus manos. Por este motivo no es tanto la oratoria roja oficial lo que le preocupa, cuanto la perspectiva de una detonacion inesperada y quiza involuntaria.

El unico indice de la "nueva economia" es, hasta la fecha, la sancion de nuevas tasas impositivas sobre el comercio—especialmente sobre el extranjero—. Las sociedades mineras se quejan del aumento del 10 por ciento sobre sus impuestos a la produccion, y toda la industria se resiente de la aplicacion del llamado "impuesto al ausentismo", que grava en un 4 por ciento el importe de las mercancias adquiridas fuera del pais.

No obstante todo esto, el capitalismo de Mejico puede felicitarse todavia. Al hacer el balance de la situacion y compararlo con el de otros paises, el comercio mejicano se ha dado cuenta de su buena situacion. El cambio favorable y los altos precios de los metales han compensado los nuevos impuestos, y el capital podria respirar tranquilo si no fuera porque el obrerismo le estrangula.

En el Mejico de hoy en dia, los sindicatos dan y los sindicatos quitan. La industria no tiene ya ninguna autoridad sobre su personal. Los sindicatos contratan al obrero, y aun en el caso de que se sorprenda a este en flagrante sabotaje, solo el sindicato puede despedirle. Si está al dia en el pago de sus cuotas, el organsmo sindical generalmente le apoya.

Esta capitulacion ante los sindicatos no solo explica la multiplicidad de las huelgas que se suceden bajo el regimen ac[...] tambien pone de manifie[sto ...] niobras politicas del go[bierno ...] partido oficialista, que se [...] rojo pero que en realidad [...] color mas palido.

Si se tiene en cuenta [...] izquierda del partido [...] apariencia, mas bien que [...] cia del bolchevismo, se [...] conciliar estos dos hecho[s ...] se toma en serio un [...] encaminado a hacer ve[...] rojas a los empleados [...] el gobierno hace oidos [...] a la peticion de un grup[o ...] ta que se queja de que [...] correligionarios han sido [...] dos (sin mayores pruebas [...] cel por haber participado [...] huelga que exigia el pa[...] nal minimo legal en la [...] general C... tiene en [...]

El sector derechista [...] Nacional Revolucionario [...] pertenecen varios miemb[ros ...] binete—cree que la estr[...] tica del presidente Card[enas ...] aparejada una catastrof[e ...] pseudo-bolchevismo del [...] bierno está fomentando [...] cion que podria irsele de [...] Este sector preferiria [...] mino que no se inclina[...] ningun extremo, que fu[...] racter netamente nac[...] que pusiera coto a los [...] ultra-laboristas y ultr[...] con energia.

Mientras predica la [...] de clase" a las "masas" [...] regimen, o por lo menos [...] sus componentes, toleran [...] mo apoyan a los 'Camisa[s ...] cuyas actividades princ[...] las de dar palos a los [...] protestar contra los abus[...] judios y preconizar un [...] ra los mejicanos."

Los comunistas militan[...] recibidos muy a menudo [...] te blanco por el Gobierno [...] tocante al antisemitismo [...] te que los Camisas Dora[das ...] tan con la simpatia de al[...] sonas que ocupan altos p[...] ministrativos.

La poderosa Federacion [...] Campesina, nuevo organ[...] rista, no es comunista pe[...] cho mas radical y mas vio[...] te partidaria de la 'accion [...] que su predecesora, la ah[...] extinta CROM (Confede[racion ...] gional Obrera Mejicana [...] Vicente Lombardo T[...] dador de la Federacion [...] tor de este grupo—el m[...] mente anticlerical de M[...]

(Derechos reservados [...] Vanguardia" por North [American] Newspaper Alliance.)

Los Riñones Deb[en] Eliminar Los A[...]

La unica manera como el org[anismo ...] de eliminar de la sangre los [...] duos venenosos es por medio d[el] funcionamiento de los millone[s ...] renales o filtros. Pero debe te[ner cuida]do! No hay que tomar drogas [...] irritantes. Si a causa de mal [funciona]miento de los riñones y vejiga [...] de frecuentes micciones noctur[nas, dolo]res en las piernas, nerviosid[ad ...] muscular, ardor, escozor y [...] gia o dolores reumaticos, lumb[...] dida de energia no pierda un [...] te: tome Cystex (Sis-tex). [...] obrar en 15 minutos y tonifica [...] tejidos irritados. Ha aliviado [...] y se garantiza que le dejara sa[...] se garantiza que le dejara satisf[...] le reembolsara su dinero al d[...] paquete vacio. Cystex cuesta [...] pocos centavos la dosis en farma[cias]. ticas.

Pastilla Sola contiene: Nuez Vomica Po. .0027; Acido Benzoico [...] .00008. Cada Pastilla Morena contiene [...] .0325 gms; Ext. Estigmas de Maiz [...] .0325; Bicarbonato de Potassium Po. [...] Po. .0975; Cafeina Po. .00361; Atropina [...]

EN EL RA[DIO]

EXCURSI[ON] MUSICA[L] CON LISTERI[NE]

Visita mitica a l[os] centros musicale[s] del mundo. Un pa[is] diferente cad[a] semana.

Esta N[oche] a las 8:00 p.

KZRM

PRESENTADA POR LA CREMA DENTIF[RICA] LISTERI[NE]

M.E.C.D. 2016

PAGINA SOCIAL

De la COLONIA ESPAÑOLA

Por Gloria Romero Salas
Teléfono 5-62-29

Despues de muchos años de estancia en España, ha regresado ayer en el 'Tourcoing', la Sra. Da. Bilanca Espoy de Von Arend, con sus hijos.

Un banquete popular para el Ex-Comisionado Residente Camilo Osias

Residentes de la Ciudad de Manila que proceden del primer distrito de La Union daran un banquete popular en honor del ex-Comisionado Camilo Osias para celebrar su eleccion como diputado a la Asamblea Nacional de la Mancomunidad El "affair" tendrá lugar el domingo que viene a las doce del dia en el Banahaw, Carriedo No. 330. Este acto social carecerá de color politico. Todos elementos sin distincion de partido pueden asistir al mismo.

Para reserva de asientos pueden comunicarse con el Sr. Ramirez (Bangar), Tel. 6-74-14; Sr. Peralta (Balacan, Santol y Sudipen) Tel. 2-38-13; Sr. Lasmarias (Luna) Tel. 2-82-20; Sres. Tabuñar y Cariaso (Bacnotan) Tels. 6-74-03 y 5-69-34; Sr. Subido (San Juan y San Gabriel) Tel. 2-8737, y Sr. Carbonell (San Fernando) Tel. 2-26-95.

NOTICIERO RELIGIOSO

Viernes 4 de Octubre

Calendario de hoy: Ss. Francisco de Asis c., fd., Crispo, Cayo y Marciano mm.

Calendario de mañana: Ss. Placido m., Eutiquio, Victoriano y Flavia vda. mm.

CULTOS A LA VIRGEN DEL PILAR EN RECOLETOS

Desde hoy hasta el dia de la fiesta se dirá una misa rezada en el altar de la Virgen a las 6:30 costeada por algunas devotas suyas, rezandose al mismo tiempo el ejercicio de la novena El dia 12 se celebrará ademas una misa cantada con sermon a las 7:30

Todos los dias del mes se reza en la misma iglesia el santo rosario a las 5:00 de la tarde co nexposicion y bendicion del Santisimo.

TRIDUO POR STA. TERESITA EN SAN SEBASTIAN

Hoy se celebra un solemne Triduo en honor de Santa Teresita en la Basilica de San Sebastian, bajo los auspicios de la Cofradia del mismo nombre.

Durante los dichos dias hay Exposicion de las Cuarenta Horas, velando a S.D.M. las tres Asociaciones de Santa Teresita, Archicofradia y Caballeros del Carmen. A las 8:30 por la mañana hay misa cantada, y por la tarde a las 5:45

(Continua en la Página 9)

Certamen de declamación en el Columbian Institute

El concurso anual de declamacion del Columbian Institute, correspondiente a este año, tendra lugar el lunes 7 de Octubre, en el salon de actos del Instituto, calle Pinpin, a las 9:40 a.m. Sera huesped de honor, la señorita Pilar Ravelo, editora del 'Woman's Home Journal.' El certamen, que sera presidido por la Srta. Vicenta Jamias, se sujetara con arreglo al siguiente orden:

Piano-Seleccion — Srta. Josefina Jamias
Declamacion — "The Receipt of My Mother's Picture — Caridad Mariano
Declamacion — "The Vision of War"—Robert Afzelius
Declamacion — "The Minutemen and the War of American Independence"—Ernesto Oxciano
Vocal Solo—Manuel Caja
Declamacion — "The Revenge"—Gregorio Alarcon
Declamacion — "Curfew Must not Ring To-night" — Vedasto Suarez
Declamacion — Jean Dipriz—Leonora Velazquez
Presentacion de la huesped de honor—Srta. Vicenta Jamias
Discurso, por la huesped de honor—Srta. Pilar Ravelo
Decano del Jurado, por el Sr. Francisco B. Icasiano, Chairman
Distribucion de premios, por la Sra. E. Abad Santos-Valdes, Secretaria-Tesorera, Columbian Institute.

PERSONALES

El Sr. Luis Rodriguez, de la Philippine Long Distance Telephone Co., e hijo del Ex-Senador Celestino Rodriguez, fue sometido a una operacion quirurgica en el Hospital de San Juan de Dios por el Dr. Vicente Ocampo.

El Dr. Antonio Villarama, electo diputado por el 2.o distrito de Bulacan, sera huesped de honor en un 'picnic' mañana en Angat, Bulacan, ofrecido por los vecinos del mismo pueblo.

Cumpleaños

Ayer, con motivo de su cumpleaños la Srta. Consuelo R. del Pierre obsequio con un 'party' intimo en su residencia en la calle Requesens, a sus amistades que estuvieron a felicitarla. Entre estas, se contaban, el abogado Marcelino Lontok, el abogado Remigio Garcia y Sra., Sr. Cipriano R. Reyes y Sra. Sr. Juanito Reyes, Sr. Federico Inocente, Sr. Juan Tamoria, Sr. Salvador de Perio, Sra. Mercedes Magsaysay, Sra. Luz de Magsaysay, Sra. Celerina de Jesus, y Srta. Luisa Magsaysay.

Los Señores de Moreno (Jose) reunen a elementos distinguidos en una esplendida fiesta social

Estos son algunos de los amiguitos de Jimmie Moreno que estuvieron en la fiesta ofrecida por sus padres Don Jose Moreno y señora, el miercoles pasado. Entre ellos, estan, Carmencita y Baby Lizares, Mila Rivera, Baby Oscar Alunan, Lito Puyat, Manoling Ibiernas, Micky Guerrero, Teresita y Tony Moreno, Carmen y Juanito Achaval, Annie y Claudito Luzuriaga, Ernesto y Maria Consuelo Hernaez, Lourdes Luzuriaga, Teresita Alunan, Aurora Luzuriaga. Tito y Basti Muñoz, Encarnita y Charito Muñoz, Migueling y Maruja Garcia, Olegario Orbeta, Eva y Lydia Orbeta Bobby Orbeta, Jesus y Jose Ledesma, Fernando Ledesma, Nena y Lolita Ledesma.

Quirino y Alunan actuan de padrinos en una confirmacion

La residencia del abogado Jose Moreno y señora fue escena el miercoles por la noche de una brillante reunion social con motivo del cumpleaños y confirmacion de su hijo Jimmie Moreno, quien cumplio justamente un año de edad.

Las ceremonias de la confirmacion se llevaron a cabo en el Palacio Arzobispal, actuando de oficiante, el Excmo. Arzobispo de Manila Monseñor Michael J. O'Doherty, y padrinos, el Secretario Elpidio Quirino y el ExSecretario Rafael Alunan. La lista de invitados incluye a los siguientes:

Sec. Elpidio Quirino y señora
Ex-Secretario Rafael Alunan y señora
Rep. Vicente Ybiernas y Sra.
Dr. Pedro Gil y Sra.
Rep. Nicolas Rafols
Dr. Alfredo Paredes y Sra.
Claudio Luzuriaga y Sra.
Jose Ledesma y Sra.
Juan Orbeta y Sra.
Deogracias Puyat y Sra.
Sra. de Emilio Yulo
Sra. de Buenaventura Varona
Sra. de Jose Felix
Sra. Evangeline Oclasen
Sra. Felina Luzuriaga
Sra. Amelia Alcuaz
Sra. Felisa de la Paz
Sra Mercedes Guerrero
Sra. Concepcion Garrido
Sra. Maria Lopez
Sra. Isabel Coronado
Sra. Isabel Arpal
Sra. Amparo Moreno
Rosario Luzuriaga
Elena Luzuriaga
Nenita Luzuriaga
Solita Alcuaz
Josefina Yulo
Mesina Ortiz
Purita Yulo
Lydia Varona
Nena Ortiz
Lourdes Felix
Leonor Varona
Ramona Felix
Josie Hunt
Lydia Lizares
Ofelia Lizares
Adelaida Coscolluela
Candida Moreno
Milagros Garrido
Magdalena Oirola
Constancia Alcuaz
Carolina Sanz
Corazon del Mundo
Elsa Alunan
Felina Rivera
Lourdes Moreno
Consuelo Rivera
Alice Hunt
Marita Oirola
Mercedes Rivera
Lourdes Oirola
Conchita Oirola
Nena Oirola
Juez Alejandro Reyes
Manuel Goyena
Herbert H. Hilscher

(Continua en la Página 9)

Reunion en casa de la señorita L. Sanchez

La señorita Luding Sanchez celebro su cumpleaños con una amena reunion en su residencia, el dia 2 de Octubre. En la fotografia aparecen algunos de los concurrentes. Ellos son, Consuelo Sanchez, Precy Sanchez, Marcosa Flores, Salud Dacanay, Lucia Mariano, Juanita Javier, Felicidad Yabut, Luz Yabut, Julita Silva, Nelly Diaz, Andrea Cajaljal, Consuelo Perez, Dña. Vicenta Velez, Dña. Isabel Javier, Sra. Teofila Javier, Sra. Teodora Mariano, señores J. Robles, jr., P. Ramirez, J. B. Runes, C. Bautista, y otros.

Primer recital de alumnos del Prof. Vallejo

Los alumnos del Profesor Ernesto Vallejo daran un recital de violin en el Casino Español el sabado proximo, a las cinco de la tarde. Este es el primer concierto que ofrecen los discipulos del profesor Vallejo. Participantes, Miss Lorraine Warris, Jose Yulo, jr., Joseph Moore, jr., Basilio Manalo, E. Cajilig, J. Mapua, V. Buencamino, Jr., B. Ocampo, G. Rodriguez, D. Borromeo, A. Montinola, A. Sales, J. Coscolluela, Srta. Lilia Velarde, C. Aguilar, M. de Guzman, J. Robles, jr., C. Francisco, E. Bautista, I. Gregorio, M. Palomo, R. Dayao, y E. Bautista. La Srta. Fely Vallejo, el Prof. Bernardino Custodio, los Sres. Alfredo Aquino, Jose Maceda y Jose Carreon, y varios alumnos de la Prof. Victorina Lobregat cooperaran en el programa.

Animado "party" ofrecido por el Capt. Sison y Sra.

El Capitan de Bomberos Sr. Francisco Sison, y su señora, dieron un animado 'party' en su residencia en San Nicolas, con motivo del regreso de Manuel Arcebal, procedente de America. Arcebal formo parte de la delegacion de Boy Scouts en el 'Jamboree' en Washington, D.C. Entre los concurrentes, se hallaban, el Dr. Teodoro Sison y señora, el Dr. Atilano Vega, Pacifico Sison y señora Guillermo Arcebal y señora, Dr. Casimiro Victoriano y señora, Fabian Cuisia y señora, Leonardo Victoriano y señora, Sra. Francisca A. Samonte, Srtas. Socorro Arcebal, Elena Arcebal y señores Emiliana Acuña, Vicente Vera Cruz, Nicasio Castro, Artemio Cuisia, Manuel Arcebal.

KREAM OF THE TECHE
Salsa de Pimiento
Preparada con Pimientos verdes Tobasco de Louisiana
UNA NOVEDAD EN SALSAS DE PIMIENTO!
P0.55
una botella en los mejores Almacenes de Comestibles
Import Meat & Produce Co.
Rizal Grocery & Cold Store
Kim Ki Grocery
European-American Grocery
Ah Gong Sons & Co.
Ermita Grocery
Kwong Wing Lung & Co.
Moderno Grocery
El Globo

¿ESA PALIDEZ SE DEBE AL POLVO QUE VD. USA?

Si su polvo facial no le favorece; si en vez de halagar le roba al cutis su belleza y lucimiento . . .
¡Aquí tiene una buena noticia!
Pond's hizo analizar el color del cutis de 200 jóvenes con un instrumento óptico. Descubrió que la belleza del cutis rubio se debe a tonos de azúl brillante y la del cutis trigueño a tonos de verde vivo—ambos invisibles a simple vista. Hizo combinar estos tintes sorprendentes para producir los nuevos matices del Polvo Facial Pond's.
Pruebe estos matices halagadores—vea cual de ellos favorece a su cutis y le devuelve la viveza encantadora que ha perdido.
Seis matices—desde 25 ctvos.
Productores de Cremas Pond's
Copyright, 1935, Pond's Extract Company

"Marinduque Association" celebra su aniversario con recepcion y baile en los salones del Tiro al Blanco

Srta. NELLY BURGOS

Dra. CORAZON DEL MUNDO

Srta. LYDIA LARRACAS,
Secretaria de la Marinduque Association

Los preparativos para la fiesta de aniversario de la Marinduque Association estan completados desde ayer. La celebracion consistira en una recepcion seguida de baile, empezando la fiesta, a las 8:30 p.m. La flor y nata de Marinduque, y un buen numero de familias distinguidas de la sociedad de Manila formaran la lista de invitados. En la linea de recepcion estaran, la Sra. Asuncion Perez, el Comandante Rafael Garcia, el abogado Perfecto Laguio (consejero), el Sr. Isidro Buñag (presidente), la Dra. Fe del Mundo, la Sra. de Timoteo Ricohermoso, y el Sr. Manuel Olympia, jr. Las siguientes señoritas encabezan el comite organizdor de la fiesta: Dra. Corazon del Mundo, Nelly X. Burgos, Daria Go, Lucrecia Kasilag, Carmen Larracas, y Luz Triviño. El baile sera amenizado por la Tirso's Mabuhay Orchestra.

Local: Tiro al Blanco de Manila.

El Juez Roldan agasaja a los Sres. de Baltazar

El Juez Roldan ofrecio recientemente una esplendida jira en honor de los Sres. de Baltazar (Rosendo), en Navotas. Despues de un largo paseo en una pintoresca lancha pasaronse todos a la residencia del Juez donde se organizo un baile amenizado por una de las mejores orquestas de Manila. Entre los invitados se contaban las Srtas. Rivera, Miller, Fyffe, McMahon y los Sres. Diaz, Menchaca, Altonaga, Alegre, Crespo, y muchos mas.

'B.H.E.', y miembros de la fraternidad 'Kappa Alpha' de la misma universidad.

Despues del programa se serviran refrescos a las concurrentes.

La "Omicron Nu. Epsilon" dara una velada el 12

La fraternidad 'Omicron Nu Epsilon,' del Colegio de Educacion de la Centro Escolar University, organiza una velada para el 12 de Octubre con asistencia de las alumnas de otros colegios de la C.F.U. La fase principal de la fiesta sera un debate entre estudiantes de Educacion y de Artes Liberales. Amenizaron el programa con selectos numeros musicales y literarios estudiantes de los departamentos 'Normal', 'B.S.E.', comenzara a las 8:15 p.m., y la segunda parte—zarzuelas—a las 9:00 p.m.

"Molinos de Viento" y "Canción del Olvido" en el programa Hispania

La hermosa y popular zarzuela española 'Molinos de Viento', en la que canta la notable tiple filipina Conchita Panades, se radiara esta noche en el programa 'Hispania' juntamente con otra zarzuela popular, 'La Cancion del Olvido'. Estas dos zarzuelas formaran la segunda parte del programa Hispania que se diseminará esta noche 4 de Octubre, desde la estacion KZRM, Radio Manila.

La primera parte, que consistira en numeros de concierto, correra a cargo de artistas locales muy conocidos por los radioyentes, como Alma Corro, Charito Sanchez, Ramon Escudero, y Rafael Artigas. Tambien tomaran parte, Isabel Vela, Lopez Jordan, y otros mas.

La primera parte del programa

Balmori y Bernabe conciertan un nuevo 'desafio' en otro sensacional 'balagtasan'

Esta visto que si la coalicion de los partidos politicos es un hecho hermoso, esta misma coalicion es una teoria vana tratandose de nuestros vates nacionales.

Para probar lo que decimos, Balmori y Bernabe, los dos eternos rivales en la poesia a quienes despues de tantos años de estar durmiendose en sus laureles, creiamos completamente apaciguados y coaligados acaban de retarse de nuevo briosamente y un desafio formidable ha quedado concertado para la noche del 3 de Noviembre en el Opera House. El tema del Balagtasan será el Nudismo, (el desnudo en la vida, en el Arte y en el amor) yendo en favor Balmori y en contra Bernabe. El Mantenedor de la Justa sera otro poeta; el Dr. Pedro Gil, electo diputado por Manila. La Orquesta Molina amenizará la funcion y se pondrá, como primera parte del programa de la noche, él extremo de "Laura y el ladron", paso de Comedia original del Sr. Benigno del Rio, por dos primeras figuras de la escena.

Balmori

Bernabe

Tenemos entendido que los poetas ya han empezado a prepararse para la gran batalla artistica. Cuanto mas se preparen, mas ganancioso saldrá el publico que ira en masa como siempre, a escucharles y aplaudrles.

Tributo de la Sociedad de Ex-Alumnas

Sra. BALBINITA TIONGCO de LACSON
Presidenta de la Asociacion de Ex-Alumnas de la Centro Escolar University.

La Asociacion de Ex-Alumnas de la Centro Escolar Unversty, cuya activa presidenta es Doña Balbinita Tiongco de Lacson, ha patrocinado desde un principio la ereccion de un mausoleo para perpetuar la memoria de Doña Librada Avelino, malograda Directora del Centro Escolar. El mausoleo digno tributo de la Asociacion de Ex-Alumnas estara terminado antes del primero de Novembre dia de Todos los Santos. Las ceremonias por el primer aniversario de la muerte de Doña Librada Avelino se efectuaran el 6 de Noviembre con asistencia de las ex-alumnas y alumnas de la Centro Escolar University.

Alfonso Grimalt y Mary Criss contraen nupcias en Sampaloc

En la Iglesia Parroquial de Sampaloc, unieron sus suertes para siempre, en el sagrado vinculo del matrimonio, el martes pasado, la Srta. Mary Criss y Alfonso Grimalt, habiendo actuado de padrinos, el padre del novio y la tia de la novia, Doña Eduarda Quintos.

Los nuevos esposos se encuentran actualmente en Baguio disfrutando de vacaciones.

La novia es hija del comerciante de esta capital, Sr. Ernest Criss. El novio es hijo del Sr. Andres Grimalt, tambien comerciante establecido en esta ciudad.

La primera fiesta del 'Smiles' bajo la nueva directiva

Fotografia tomada en los salones del Tiro al Blanco de Manila durante el te dansant del Smiles Club. Esta fiesta tuvo lugar el martes pasado 1.c de Octubre, actuando de anfitrionas, las componentes de la Directiva entrante presidida por Conchita Sunico. Es, pues, la primera fiesta bajo la nueva Directiva. Estuvieron presentes todas las nuevas dignatarias del 'Smiles'. En el grupo figuran la Sra. Aurelia P. de Gatchalian, la Sra. Adelaida Cordoba, la Sra. Nena Garchitorena, las Srtas. Conchita Sunico, (reelegida presidenta) Pacita Roxas, Carmen Barredo, Helen D. Bennett, Nenita Bayot, Celia Martinez Nieves Ocampo, Pilar Campos, Luisa Araneta, Guillermina Mendoza, Eloisa Burgos, Lily Raquiza, Magdalena Licauco, Lulu Reyes, Lily Pardo de Tavera, Mila Nieva, Lucy Pamintuan, Nieva Eraña, Amparo Karagdag, Adelisa y Angelina Diy Srtas. Chuidian, Heredia, y otras mas.

No hay mejor postre que el Sorbete
Magnolia
que es además el refresco siempre apetecido—
El Sorbete Especial para este fin de semana—
'Black Walnut Sundae'
Esta riquísima confección helada deliciosa al paladar se hace con sorbete mezclado con nuez picada—Le gustara mucho!!
en ladrillos y por galon
Un Producto de calidad de la
MAGNOLIA ICE CREAM PLANT
660 Echague Tel. 2-35-76

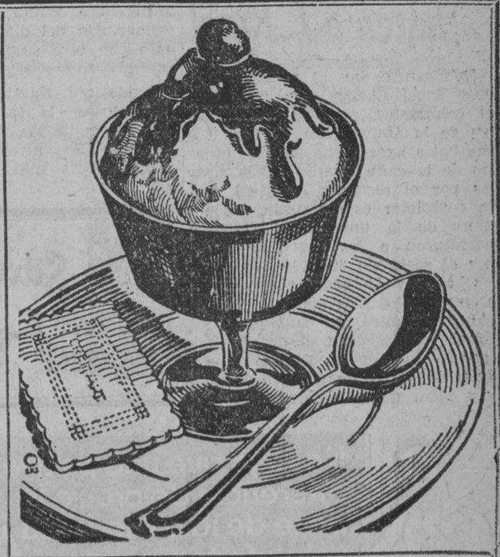

M.E.C.D. 2016

LOS TIGRES REACCIONAN Y GANAN POR 8-

EL COLUMBIAN CONQUISTA LA COPA DE ALAS

Bate decisivamente a Caballeros de Colon y gana el titulo

Desarrollando un mejor juego que sus adversarios, los boleros del Philippine Columbian batieron ayer decisivamente al fuerte equipo de los Caballeros de Colon ante un publico numerosos que llenaba las galerias y se corono campeon del torneo de bolos de la Philippine Bowling Association correspondiente a 1935. Los partidos se llevaron a cabo en las boleras del Temple de Plaridel.

Por el equipo vencedor se lucieron individualmente V. Gildo con un total de 368 puntos, De Jesus con 328 y Hernandez con 326.

Los Caballeros de Colon se cualificaron para contender en la ronda de campeonato al barrer toda oposicion en la segunda ronda del torneo. En su primer partido contra los Columbianos, los Caballeros de Colon sucumbieron despues de una reñida lucha. Pero poco despues de vengaban de los de la Avenida Taft batiendoles decisivamente en las boleras de la calle Tanduay. El de anoche fue el tercer partido y la victoria de los Columbianos les concedio el camponato del torno.

Los scores fueron los siguientes:

COLUMBIAN				
Protomartir	113	111	——	224
Jesus	101	114	113—	328
Hernandez	107	100	119—	326
Gildo	111	137	120—	368
Valdez	131	114	120—	365
Reyes	—	—	124—	124
	563	576	596—	1735
K of C				
Magno	100	99	103—	302
Deblois	111	207	111—	329
Sy Changco	89	—	——	89
Lontoc	96	102	100—	298
Roberto	112	116	122—	350
Cruz	—	89	97—	186
	508	513	533—	1554

Midget Wolgast gana por puntos

(De la "Associated Press")

Oakland, Calif., 2 de Oct.—Middet Wolgast, el veterano ex-campeon de peso mosca del mundo, gano una decisión renida aqui esta noche sobre Tony Marino, de Pittsburg, en una pelea de diez asaltos.

Wolgast abrió una herida sobre un ojo de Marino durante el octavo asalto. No hubo "knockdowns".

Esta fue la primera victoria de Wolgast desde que perdio su derecho al campeonato de peso ligero al sucumbir por puntos frente al batallador pugil filipino Small Montano en Oakland el 16 de septiembre.

Esco hace un barrido total

Presentando un juego excente, los equipos de volibol y de carreras de relevo de Esco batieron facilmente a los de la Manila Trading and Supply Co. por los scores de 21-7 y 2-11. Los de Esco demostraron hallarse en sus mejores condiciones. Como resultado de esta vistoria, el equipo de Esco cuenta con un promedio de .1000 tantos en la liga amateur inter-comercial e industrial que se esta celebrado bajo los auspicios de la City YMCA.

Los Tomasinos baten a J. Rizal

Rehusando dar al quinteto del Jose Rizal College una revancha, el formidable equipo de basketbol de la Universidad de Sto. Tocas batio ayer tarde en el gimnasio de la calle España a sus rivales por el recuento de 51-38. Para completar esta victoria, los juniors de la universidad Catolica derrotaron a los del Jose Rizal por el score de 39-24.

Obordo y Gamban llevaron el ataque de los Tomasinos. Jugando primero contra los sustitutos, los Rizalenos lograron llevar la delantera en toda la primera mitad. Durante la segunda, sin embargo y a pesar del excelente juego desplegado por Narciso Sangle, del quinteto de la calle R. Hidalgo, los universitarios, con sus regulares en filas, nivelaron la cuenta para pasarla mas tarde a su favor.

No deje que una pequeña diferencia de precio le prive de la comodidad de afeitarse con Hojas
GILLETTE - AZUL

Tres lanzadores de Chicago caen ante los Tigres

Bridges, igualando la ejecutoria de Warneke en el primer partido, mantiene a raya a los 'Cubs' en el segundo

EL SCORE

									R	H	E
CHICAGO CUBS . . .	0	0	0	0	1	0	2	0	0—3	6	1
DETROIT TIGERS . .	4	0	0	3	0	0	1	0	x—8	9	2

Las alineaciones en el Segundo Partido:

CUBS—	TIGRES—
Augie Galan—lf.	Leon Goslin—lf.
Wm. Herman—2b.	Chas. Gehringer—2b.
Fred Ludstron—cf.	Joynes White—cf.
Charles Hartnett—c.	Gordon Cochrane—c.
Frank Demaree—rf.	Erwin Fox—rf.
Philip Cavaretta—1b.	Henry Greenberg—1b.
Stanley Hack—3b.	Marvin Owen—3b.
Wm. Jurgess—ss.	Wm. Rogell—ss.
Root—p.	Bridges—p.
Henshaw—p.	
Kowalik—p.	

(De la "Associated Press")

Detroit, 3 de octubre.—Los Tigres recuperaron el terreno perdido en la serie mundial de 1935 aniquilando sucesivamente a tres lanzadores de los Cubs y conquistando el segundo partido por el score de 8-3, auxiliados poderosamente por el excelente pitcheo de Tommy Bridges. El primer home-run de Hank Greenberg en el primer inning con Charley Gehringer en la base fue el climax de una tremenda embestida de cuatro runs a costa del veterano Charley Root, a quien desalojaron de su sitio. Roy Henshaw, reemplazo entonces en esta alternativa Root y permitio otros tres runs en el cuarto inning cuando el joven zurdo perdio dominio de la bola. Los Cubs añadieron otro run a la pista en el septimo inning durante el picheo de Fabian Kowalik, el tercero de los lanzadores de Chicago que salia a la arena.

FRANK DEMAREE

Los nueve hits de los Tigres abarcan doubles por el manager Mickey Cochrane y Bill Rogell. Bridges, soplandose las manos antes de cada lanzamiento de la bola para ahuyentar el frio al par que un viento helado invadia el campo despues de la lluvia que cayo durante la mañana, permitio solamente seis hits a los Cubs, incluyendo un doble de Frank Domaree y hasta que los Tigres apilaron una serie de runs, Bridges se mantuvo inderrocable tal como Lou Warneke de los Cubs en el partido de ayer.

Alrededor de 45,000 fans desafiaron el viento helado y la temperatura de 40 grados.

TOM BRIDGES

Las alineaciones, con excepcion de los lanzadores, fueron las mismas que ayer.

Despues de mantener a raya a los Cubs en la primera mitad del inning,, los Tigres iniciaron una avalancha de hits en su primera tanda de bateo, enviando a los bancos a Root. Jo-Jo inicio el movimiento enviando un "texas leaguer" al leftfield para registrar un single.

Cochrane hizo un hit enviando la bola al lado derecho del campo y apoderandose de dos bases y permitiendo a White que marcase el primer run del dia. Gehringer siguio con otro single hacia el centro, dando la entrada para otro run a Cochrane. La muchedumbre fue presa de conmocion. Los del infield rodearon a Root. Hank Greenberg, el lider de homeruns de la temporada, se apodero del bat y pego un home-run enviando la bola sobre las tribunas abiertas en el lado izquierdo del campo, haciendo pasar a Gehringer antes que el a la base final.

CHARLEY ROOT

Este fue el fin de Root. El diminuto Roy Henshaw, un zurdo, reemplazo a Root. Goose Goslin, el primero en ponerse frente a Henshaw, subio con pase a primera base. Pete Fox pego una bola recta a Hermann, en segunda base y la tirada de este a Cavarretta en primera base elimino facilmente mediante un double a Goslin. Rogell pego un grounder hacia Henshaw terminando así la sarracina.

No hubo mas runs hasta el cuarto inning cuando los Tigres iniciaron otro furioso ataque. Dos estaban fuera cuando comenzo la avalancha Fox pego hacia Hack en tercera base y Rogell marco.

Owen fue tocado por una bola lanzada por el pitcher y subio a segunda base mientras Bridges pegaba un single que paso por entre las piernas de Henshaw. Hartnett, catcher veterano de los Cubs, se entendio con Henshaw. White subio gratuitamente llenando asi las bases. Con un strike y un ball contra Cochrane, Henshaw, hizo un lanzamiento inseguro y Owen corrio a la base final, Bridges subiendo a tercera base y White a segunda. Cochrane subio tambien con pase libre a primera y las bases volvieron a llenarse. Gehringer pego un single hacia el centro enviando dentro a Bridges y White y dando a Cochrane la tercera base. En esta alternativa, el manager Grimm retiro de su sitio a Henshaw y envio en su lugar a Kowalik, un ju-

AUGIE GALAN

(Continua en la Página 9)

El Heroe de ayer

LON WARNEKE

WARNEKE (Cubs)

Una sorpresa en el ajedrez

Arce pone fuera de combate a Ilagan en solo siete movimientos

Con el golpe que Adolfo Gutierrez dio ayer a su antiguo adversario Luis Arce en medio de silencio sepulcar, la palma de la victoria en el torneo por el campeonato de la ciudad ha pasado definitivamente a las manos del joven Ramon Lontok, campeon de 1935. El unico partido que tiene Lontok pendiente para el Sabado no afectara en ninguna forma esta resultado.

Un acontecimiento singular se registro anoche. El primero en descender a la rueda era Adolfo Gutierrez ex-campeon nacional que como se sabe ya esta eliminado del primer puesto. Luego bajo Luis Arce hecho una fiera por su inesperada derrota de la noche anterior. Ultimamente llego Sisenando Ylagan que hizo un viaje especial desde su pueblo en Batangas solamente para terminar sus juegos pendientes. Cuando Ylagan y Arce se sentaron frente a frente, la galeria recordando que Ylagan tiene la costumbre de meditar largo y tendidamente cada jugada, se quito la americana esperando aburrirse de nuevo con una de esas partidos que duran hasta media noche. Manejando las Blancas Arce empieza con P 4 R e Ylagan le contesta, P 3 D. (2) P 4 D. (3) C 3 A D, a 5C. (4) PxP. Viendo que el caballo esta clavado, Ylagan toma ahora el Peon con su Dama. Arce entonces mueve (5) el Caballo del Rey a 3 A. Ylagan contesta Cr 3A. El Blanco ahora juega (6) AdD.

Aqui es donde estallo el escandalo mas grande que se ha visto en la historia del ajedrez en Manila.

(6)..... C3A

(7)..... CxD. Abandonan las negras.

Cochet recomienda a tres tennistas

Son mejores bilortistas

La Pilta estudia la manera de traerlos a Filipinas

Basandose en una recomendacion hecha por el tennista frances Henri Cochet a los funcionarios de la Philta estan estudiando el proyecto de invitar a Filipinas a los tennistas aficionados Sandudhjo, de Batavia, Shin Gdao, de Saigon y Lim Bum Shu, de Singapur, para que tomen parte en el torneo "All-Comers" que comenzara el 12 de febrero del año que viene y durara trece dias.

Al recomendar a estos tres tennistas a la Philta, Cochet se basa en su experiencia personal pues durante su estancia en los tres paises mencionados jugo con dichos tennistas. Segun Cochet estos son igual o quizas mejores que los nuestros, especialmente Shin Gdao que en su juego con el frances logro arrebatar a este un set.

En armonia con el plan de convertir el torneo "All-Comers" en una competencia internacional, la Philta, segun informes obtenidos esta maana, se propone enviar invicesa, Africa, Siam y otros paises taciones a China, Indo-China franpara que envien representantes suyos para jugar en el citado torneo.

Aunque recomienda personalmente la sugestion de Cochet, el Dr. Regino R. Ylanan, director fisico nacional declaro que el ha endosado a la Philippine Lawn Tennis Association la idea de Cochet con el fin de que pueda ser estudiada detenidamente.

La carrera de S. Pablo, fijada

La carrera especial del Hospital de San Pablo en el Hipodromo de San Lazaro se llevara a cabo definitivamente el dia 20 de noviembre, por la tarde, segun informes oficiales recogidos esta mañana. Esta carrera se celebrara en el mismo dia de las carreras de la Sociedad Antituberculosa de Filipinas que fueron señaladas para el 20 y que duraran todo el dia.

Esta carrera que tanto interes ha despertado desde un principio entre los aficionados locales fue aplazada recientemente con el fin de poder seleccionar el dia mas conveniente para el publico.

Baby Johnson confia defender con exito su titulo frente a Vicente

Aunque siguen siendo favoritos en las apuestas, Buenaventura de Guzman y Kid Vicente, despues de los ultimos ensayos pesados de ayer en preparacion para los encuentros de mañana en el Rizal Tennis Stadium, se abstienen de hacer comentario alguno en relacion con los posibles resultados de dichas peleas. Vicente Venturillo, el boxeador filipino de California que debutara frente a De Guzman y Baby Johnson, actual campeon de peso lijero del Oriente, por otro lado parecian hoy sumamente confiados y al parecer han sido seleccionados como los probables vencedores por algunos de los aficionados qeu han seguido de cerca la relacion de sus peleas anteriores, la del primero en los principales ruedos de la Costa del Pacifico y Hawaii y la del segundo haciendo frente a los mejores representantes de su peso aqui.

BABY JOHNSON

Baby Johnson arriesga en la pelea de mañana frente a Kid Vicente la corona que hoy ostenta y que arrebato a este ultimo en el ultimo encuentro que ambos tuvieron hace algun tiempo. El ex-campeon cebuano es el favorito en las peleas debido principalmente a sus famosos trompazos que le colocaron en el nivel de los mas temibles "punchadores" del Oriente, mientras Baby Johnson, que tampoco es poco, tiene a su favor la agilidad y la agilidad, dos cualidades que colocan en una situacion ventajosa frente a su eterno rival.

En la pelea Venturillo-Deguzman actuara de referee el veterano "sportsman" Jeff Mosby.

PRIMER PARTIDO, DETROIT, Oct. 3

CHICAGO CUBS

	ab	r	h	2b	3b	hr	tb	rbi	sb	sh	so	bb	po	a	e
Galan, lf	4	1	1	1	0	0	2	0	0	0	1	0	2	0	0
Herman, 2b	3	1	0	0	0	0	0	0	0	1	0	0	0	3	0
Lindstrom, cf	3	0	1	0	0	0	1	0	0	1	0	0	2	0	0
Hartnett, c	4	0	2	0	0	0	2	1	0	0	1	0	1	0	0
Demaree, rf	4	1	2	0	0	1	5	1	0	0	1	0	1	0	0
Cavarretta, 1b	3	0	0	0	0	0	0	0	0	1	2	0	17	0	0
Hack, 3b	4	0	0	0	0	0	0	0	0	0	1	0	1	3	0
Jurges, ss	4	0	1	0	0	0	1	0	0	0	2	0	2	2	0
Warneke, p	3	0	0	0	0	0	0	0	0	0	0	0	1	8	0
	32	3	7	1	0	1	11	2	0	3	8	0	27	16	0

DETROIT TIGERS

	ab	r	h	2b	3b	hr	tb	rbi	sb	sh	so	bb	po	a	e
White, cf	4	0	1	0	0	0	1	0	0	0	1	0	2	0	0
Cochrane, c	4	0	0	0	0	0	0	0	0	0	0	0	8	1	0
Gehringer, 2b	3	0	0	0	0	0	0	0	0	0	0	1	3	5	0
Greenberg, 1b	3	0	0	0	0	0	0	0	0	0	0	1	5	0	1
Goslin, lf	3	0	0	0	0	0	0	0	0	0	0	1	1	0	1
Fox, rf	4	0	2	1	0	0	3	0	0	0	0	1	0	0	0
Rogell, ss	4	0	0	0	0	0	0	0	0	0	0	0	3	0	0
Owen, 3b	3	0	0	0	0	0	0	0	0	0	0	1	0	0	0
Rowe, p	3	0	1	1	0	0	2	0	0	0	0	0	0	4	1
	31	0	4	2	0	0	6	0	0	0	1	4	23	10	3

SCORE POR INNINGS

CHICAGO N. L.	2	0	0	0	0	0	0	1	—	3
DETROIT A. L.	0	0	0	0	0	0	0	0	—	0

GANA OTRA VEZ LA COMBINACION COCHET-ZAMORA

Juanito Gavia resulta fatima del invasor frances

Juanito Gavia, el hermano del campeon nacional de Leonardo, demostro no ser en mucho a la talla de sus riores adversarios del tennista, pues despues de quilibrado partido ayer tarde Jose Rizal Tennis Memorial, bio facil victima de los del invasor en sets seguidos. En el segundo partido de sin embargo, Mauricio Zamgando al lado de Cochet combinacion Servillon-Diatro estar en su mejor forsando completamente a su compañero con sus excelendas y probando ser el campo discutible de dobles en el El partido de dobles termino una facil victoria a favor de midable combinacion Cochra por sets seguidos: 6-1.

El escaso publico que asistio partidos de ayer admiro enmienzos del primer set los que desplego el joven tennispara superar a su adversario la lijera ventaja que adquiriste se debio mas bien a la rencia conque parecia jugar frances, seguro de una facil. La falta de experiencia Juanito Gavia quedo probada en sus tiradas inseguras, pero prometedoras en cada coronarle alguna vez campeon nacional como su hermano Leo.

Cochet jugo metodicamente primeros games de cada parecia entregar a su para despues reaccionar y los sets con facilidad. En el vo game del segundo set realizo una ultima tentativa ahuyentar la derrota o al prolongarla y amago el empate migo con una serie de que Cochet recogia y devolvia facilidad.

En el partido de dobles el secundo admirablemente el lente juego de Zamora sobre este recayo todo el peso la victoria, habiendo registrado mayoria de los tantos a favor la combinacion. Servillon y tuvieron algunas jugadas pero en general estaban todos dominados por sus adversarios.

Mañana, sabado, se reanudara serie de partidos con Francisgon frente a Cochet en un tro de revancha.

Toda Hablada en Español

RIZAL TENNIS STADIUM
Mañana por la noche a las 8:30 en punto
Localidades en
TOM'S DIXIE KITCHEN y
LA DICHA, FABRICA DE CIGARRILLOS

Francisco Limgenco, Presenta
2—Peleas de Campeonato del Oriente—2
B. de Guzman vs. Vic. Venturillo
12 Asaltos—126 Libras
Campeonato de Peso Pluma
Baby Johnson vs. Kid Vicente
10 Asaltos—135 Libras
Campeonato de Peso Ligero
Con Un Interesante Programa de Peleas Secundarias

—PRECIOS—
Palcos. . . . P4.00 y P3.00
Ringside P4.00, P3.00 y P2.00
Galeria . . . . P1.00 y P0.80
Entrada General . . . P0.50

M.E.C.D. 2016

TECHE VIENE A GESTIONAR AS MEJORAS

de negligencia a los gados de la campaña ntra las langostas

conferenciar con los jefes erno central, para exponer mismos importantes asuntos tan el bienestar de los sa- especialmente en lo que e a la campaña de exter- de las langostas, el Gober- Pedro R. Arteche de Samar bordo del vapor *Leyte*.

de los principales motivos venida del gobernador es r los fondos necesarios pa- compra de equipos e imple necesarios para la campa- ra las langostas. Arteche además el propósito de dar al Secretario del Interior debido a la negligencia de funcionarios provinciales y pales de las jrovincias de y Masbate en la campaña las langostas, la provincia r está otra vez invadida de

, gracias a los esfuerzos de cionarios y de sus vecinos, nseguido limpiar la provincia plaga de langostas y ha sido rada completamente libre de ses antes de finalizar el mes iciembre de 1934. Desgracia ente, los funcionarios de las ncias vecinas, Samar y Leyte descuidado la campaña con- langostas, las cuales han estado varios pueblos de Sa- desde el mes de abril de este

teche trae igualmente el plan rgir la pronta emisión de los s con destino a las obras pú- s que corresponden a su pro- para el mantenimiento, re- ción y construcción de carre- s y puentes y también los fon- para mejoras del puerto, mue- y casas-escuelas y también el supuesto ya votado por la Le- tura para la construcción de edificio para el Juzgado de Pri- Instancia en Catbalogan y bien para el Hospital Provin- Por último el gobernador el propósito de gestionar la cesión de suficiente cantidad de illas de plantas de fácil cose- para apresurar la rehabilita- agrícola de Samar.

Arteche al ser interrogado res- to a su opinión respecto al re- do de las elecciones de la Man- unidad el pasado día 17 de ptiembre, dijo enfáticamente:

"Las pasadas elecciones se cele- ron en la provincia de Samar medio de completa paz y or- en. Tenemos informes, sin em- bargo, pero no comprobados aun, que algunas irregularidades funda- mentales se han cometido en los pueblos de Laoang, Palapag y Bo- ben, que pueden cambiar radical- mente el resultado de las eleccio- es en el primer distrito de la pro- cia en lo que se refiere al cargo Diputado a la Asamblea Nacio- , así como también en Villareal se puede elevar hasta más de mil los la mayoría de Marabut so- Batica, en la lucha por la di- ción del segundo distrito.

En cuanto respecta al tercer distrito, no obstante la anunciada legibilidad del electo Diputado Bocar, que hace algún tiem- declaró bajo juramento que na- el 27 de mayo de 1906, y no ha umplido aun por lo tanto los 30 s de edad, una pluralidad nu- a de unos 863 votos le hace parentemente candidato triunfan-

En cuanto a las acusaciones adas sobre la escandalosa, rta e imprudente participación casi todos los empleados del

Ante estudiantes

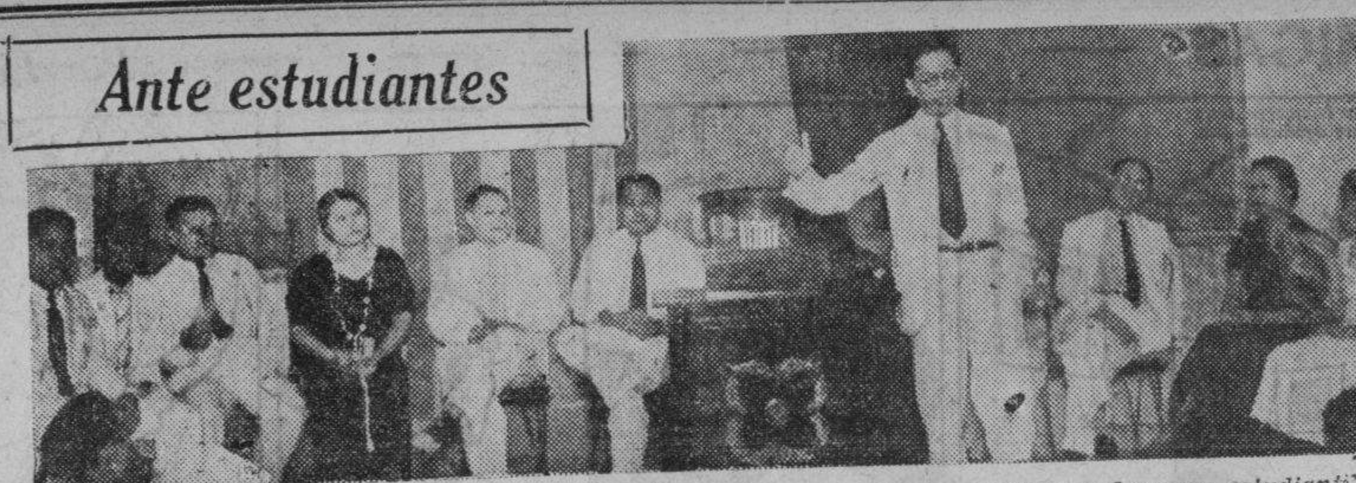

La fotografia demuestra al fiscal Felix Angelo Bautista, dirigiendo la palabra al cuerpo estudiantil del Columbian Institute, en una convocacion que tuvo lugar recientemente en el salon de actos de la institucion, bajo los auspicios de la Federacion Tagala. De izquierda a derecha, C. Paroero, Carlos Perez. Teotimo Gonzales, Srta. Maria Angeles, consejera, Simplicio Carreon, director Perfecto E. Laguio, Sra. Estreila Abad Santos Valdes, Sra. Corona Abad Santos Laguio, Eulogio Rectra, Srta. Aida Nicandro y Srta. Leonor Alcantara.

Nuevo itinerario de los viajes del ferrocarril en la linea del norte

El nuevo itinerario de viajes de los trenes de la linea del Norte de la Manila Railroad Company, entra en efectividad desde ésta fecha, segun la circular No. 1065 del departamento de trafico de dicha compañia.

Los principales cambios que se han introducido en el nuevo itinerario, van a continuacion:

LINEA PRINCIPAL

El tren No. 8 saldrá de San Fernando, Pampanga, en lugar de Paniqui, a las 5:14 a. m. y llegará a San Fernando Union, a las 11:36 a. m. en lugar de 11:15 a.m.

El tren No. 20 saldrá de Manila a las 6:55 a.m., al igual que ahora. parará en Damortis 17 minutos, en lugar de 14, y llega a San Fernando, Union, a las 12.47 p.m. en vez de 12:38 p.m.

El tren No. 24 saldrá de Bigaa, en vez de Manila, a las 7:57 a.m. en lugar de 8:21 a.m. llegando a San Fernando, Pampanga a las 9:12 a. m. en vez de 9:37 a.m.

Los pasajeros que se embarcan en este tren en Manila Caloocan, Polo, Meycauayan, Marilao y Bocaue para las estaciones del Norte de Bigaa pueden continuar el viaje. de acuerdo con este nuevo itinerario tomando el tren No. 102 y haciendo transferencia en el tren No. 24 en Bigaa.

El tren No. 10 saldrá de Manila a las 8:30 a.m., como ahora, y llega a San Fernando, Union, a las 3:20 p.m. en lugar de 3:30 p.m. haciendose unos pequeños cambios en este itinerario paar ajustarlos con los cruces.

El tren No. 6 hara viajes entre Manila y Paniqui, en vez de San Fabian, saliendo de Manila a las 10:50 a.m. en lugar de 10:30 a.m. y llegando a Paniqui a las 3:05 p.m. en vez de 2:45 p.m.

El tren No. 5 sale ahora de Paniqui en vez de San Fabian, a las 7:05 a.m. en lugar de 7:00 a.m. llegando a Manila a las 11:13 a.m. como ahora.

El tren No. 1 sale de San Fernando Union, a las 6:15 a.m. en vez de 6:00 a.m. y llega a Manila a la 1:27 p.m. en lugar de 1:10 p.m. habiendose hecho pequeños cambios en su itineraro para ajustarlos con los cruces.

El tren No. 23 tendrá ahora a Bigaa en lugar de Manila, como su estacion terminal. y sale de San Fernando, Pampanga, a las 4:58 p.m. en vez de 12:30 p.m. llegando a Bigaa a las 6:13 p.m. en lugar de 1:44 p.m.

El tren No. 11 saldrá de Paniqui a la 1:50 p.m. en vez de 2:20 p.m. y llega a Manila a las 5:50 p.m. en lugar de 6:20 p.m.

El tren No. 7 hace el viaje ahora entre San Fernando, Union y San Fernando, Pampanga, en lugar de Paniqui, saliendo de San Fernando U. a las 12:10 p.m. en lugar de 12:40 p.m. y llegando a San Fernando, Pampanga a las 6:42 p.m.

Tren No. 19 saldra de San Fernando, Union a las 2:40 p.m. en lugar de 2:50 p.m.; para en Damortis 15 minutos, en vez de 10, y llega a Manila a las 8:35 p.m. como actualmente.

El tren No. 15 sale ahora de San Fernando. U. a las 4:20 p.m. en vez de 5:15 p.m. y llega a Dagupan a las 6:48 p.m. en vez de 7:45 p.m.

RAMAL DE CABANATUAN

El tren 102 sale ahora de Manila a las 7:05 a.m. en lugar de 6:00 a.m. y llega a Cabanatuan a las 10:25 a.m. en lugar de 9:18 a.m.

El tren No. 112 sale de Manila a las 12:30 p.m. en vez de 1:50 p.m. y llega a Cabanatuan a las 3:50 p.m. en lugar de 5:06 p.m.

El tren No. 104 sale de Manila a las 4:16 p.m. en vez de 4:35 p.m. y llega a Cabanatuan a las 7:30 p.m. en vez de 7:50 p.m.

Los trenes Nos. 101 y 106 haran viajes ahora de Manla y San Miguel de Mayumo, en vez de San Isidro, el tren 106 sale de Manila a las 5:10 p.m. en vez de 5:30 p.m. y llega a San Miguel de Mayumo a las 7:18 p.m. en vez de 7:49 p.m.

RAMAL DE STOTSENBURG

Los trenes 301 y 302 haran viajes entre Stotsenburg y Angeles en lugar de Dau, el tren 301 saldrá de Dau a las 6:32 a.m. y llega a Angeles a las 6:38 a.m. y el tren 302 sale de Angeles a las 7:40 a.m. y llega a Stotsenburg a las 8:12 a.m. en vez de 8:09 a.m.

Hay otros cambios pequeños que se han hecho para ajustarlos con los cruces y empalmes de los trenes de la Linea Principal de Manila, lo cual reza tambien con los ramales de Carmen, Arayat, Magalang, San Jose y Tayug.

Juzgado de Primera Instancia, fiscal provincial, sheriff provincial, auditor provincial, ingeniero, Constabularia, agente comercial, división de escuelas, jueces de paz, tesoreros municipales y empleados de las tesorer'as, es un asunto que va ser cuidadosamente investigado, sin ningún favor ni consideración, para mantener la fé pública en nuestra honradez e integridad en el manejo y administración de los intereses del pueblo. El pueblo sabe que está prohibido a dichos funcionarios participar activamente en la política, y lo han hecho a pesar de todo para combatir a Marabut y apoyar la candidatura de Batica.

"Mi gran satisfacción, sin embargo, es que la promesa que hice al Presidente Quezon el 8 de septiembre, y por los presidentes municipales del tercer distrito, en su convención celebrada en Borongan bajo mi presidencia, de dar al Presidente Quezon en dicho tercer tercer distrito una mayoría de 90 por ciento de los votos, ha sido fielmente cumplida. Se debe de notar que los pueblos del tercer distrito son los únicos que no han sido visitados por el Presidente *protempore* Senador José Avelino. En ese distrito el Presidente Quezon ha triunfado en todos y cada uno de los precintos. En el segundo distrito el Presidente obtuvo una mayoría de 81 por ciento sobre sus dos rivales conjuntamente."

LINGAYEN YA RECIBE PAGOS DE BENEFICIO

Jordan, representante de la AAA ha expedido cheques por valor de ₱60,000

(Servicio Informativo)
Exclusivo a "La Vanguardia"

Lingayen, Pangasinan, 2 de octubre.—El representante de Malacañang en la administración del azucar, Mr. Jordan, se encuentra actualmente aquí distribuyendo los cheques correspondientes a los fondos de beneficio del azucar a unos 1,400 plantadores de azucar en Dagupan, Lingayen, San Carlos, San Jacinto, Manaoag, San Fabian, Malasiqui, Mangatarem, Bautista, Bayambang y Santa Bárbara.

El tesorero delegado de Tárlac Sr. De Jesús, con algunos empleados está cambiando en efectivo los cheques después de ser firmados por los plantadores. Los bonos distribuidos importan en total P60,000.

Tambien se siente en Bulacan aguda crisis

En varios pueblos de Bulacan se siente una aguda carestia de arroz y otros productos alimenticios que hace imperativa una ayuda de acuerdo con una peticion recibida ayer por el Gobernador General Murphy.

Convencido de que la situacon es seria, el Gobernador General inmediatamente llamó al Secretario Teofilo Sison, al Comisionado Jose Fabella y otros funcionarios a una conferencia para investigar la situacion en Bulacan.

Se ha sabido ayer que la gente pobre de Bulacan, incluyendo los inquilinos que no pueden obtener adelantos de dinero de los dueños de terreno, estan afrontando graves dificultades.

Se tiene entendido que otras provincias se encuentran en esta misma situacion se bien hacen falta informes oficiales. En algunos municipios cerca de Manila el arroz sigue vendiendose de 30 a 34 centimos la ganta.

EN PANGASINAN SE PERPETRA UN ASALTO Y ROBO

Después de atacar y robar a un comerciante chino cortan las líneas telefónicas

(Servicio Informativo)
Exclusivo a "La Vanguardia"

Lingayen, Pangasinan, 2 de Octubre.—Que una cuadrilla de ladrones, venidos posiblemente de Manila, ha establecido sus reales en esta provincia donde en la actualidad esta ccmetiendo sus fechorias, se demuestra en el asalto realizado anoche por estos bandidos contra un establecimiento de un comerciante chino en Pozorrubio. El Capitan Margarito Torralba, comandante provincial de la Constabularia en Pangasinan, da cuenta de que un rico comerciante chino de Pozorrubio ha sido atacado por los ladrones, lcs cuales, despues de apoderarse de varios efectos y dinero salieron escapados en un automobil, cortando antes las lineas del telefono para evitar la pronta transmision de la alarma a los pueblos colindantes.

A juzgar por la manera como efectuaron el asalto, hay la suposicicn de que los bandidos pertenecen a la misma pandilla que asalto el capitolio de Lingayen en la madrugada del domingo pasado.

El tesorero provincial Clark James tambien da cuenta de que los ladrones habian saqueado ctra tienda china.

Los bandidos que efectuaron el asalto en Pozorrubio se espera que van a ser cogidos muy pronto. La Constabularia tiene vigiladas todas las carreteras que se dirigen a Baguio, La Union y Manila de tal manera que no sera posible que los ladrones puedan pasar sin ser apercibidos.

El Comandante Provincial de La Unicn ha sido avisado por el Capitan Torralba para que vigile el paso de los bandidos que salieron de Pangasinan embarcados en un chevrolet cuyo numero han sido facilitado por el encargado del vadeo en el rio de Aloragat en direccion a Binalonan.

Cuando las autoridades informadas del robo trataron de diseminar la alarma a las provincias vecinas, encontraron que los alambras telefonicos, incluyendo las lineas de Long Distance que comunica Pangasinan con Tarlac, estaban cortados.

Los investigadores calculan que lcs bandidos deberan estar encerrados entre Rosario y Damortis, a menos que el numero del coche se haya cambiado.

Es venganza politica, dice el Dr. Olivares

El Dr. Florentino Olivares. afectado en una denuncia del presidente Manuel de la Fuente, de la Junta Municipal, sobre alegadas anomalias en el centro de puericultura de Sta. Ana, ha hecho la declaracion de que "es un pro de Sta. Ana que quiso sacar dinero de mi, el que está armando lios."

El Dr. Olivares justifica el pago de P40.00 por el edificio ocupado por el centro, y nego que un empleado del centro esta trabajando en su casa como criado. "Tengo muchos ayudantes en mi casa y no necesito sus servicios, aunque sus trabajos en el centro ya han terminado", dijo.

En cuanto al "que está armando lios", ha declarado:

"Vino un dia a verse conmigo y me dijo que necesitaba dinero para gastos de campaña coalicionista en Sta. Ana. y cuando no le di lo que pedia (P50.00), se disgusto y ahora me está atacando, pero yo no le hago caso. Que obligacion tienen los antis de Sta. Ana de dar dinero a sus rivales pros. siendo el senador Nolasco el jefe de la campaña coalicionista nacional?"

ARTIAGA SOMETE UN PLAN DE CAMINOS PARA CINCO AÑOS

Mejora del sistema de alcantarilla en algunos puntos, puentes y calles todo por un millon y medio

Un programa ambicioso de cinco años de construcción y mejora de caminos en la Ciudad, que significa un gasto de ₱1.231,000 ha sido propuesto por el Ingeniero de la Ciudad Santiago Artiaga al Alcalde Juan Posadas.

Todas las mejoras se harán con asfaltamiento con excepción de algunas calles como Dimas-Alang, Trabajo y Dart, que serán de cemento.

Según el plan, la Ciudad gastará P323,000 en el primer año, P258,000 en el segundo; P223,000 en el tercero, P194,000 en el cuarto y P233,-000 en el quinto. El programa también incluye mejora del sistema de alcantarillado, extensión del Dewey Boulevard desde el Paseo del Sur hasta el Paseo de Katigbak, mejora de los puentes y adquisición de los equipos necesarios para las obras.

El programa por años es el siguiente:

Primer año: Mejora del sistema de alcantarilla en Juan Luna del Puente de Pretil hasta el Bulevar del Norte; mejora del Puente de Dasmariñas; Construcción de Morayta desde Azcárraga hasta España; mejora de la nueva Luneta; Construcción del Dewey Boulevard desde el Paseo del Sur hasta el Paseo de Katigbak; reconstrucción del puente de San Marcelino y mejora de San Marcelino desde Concepción hasta Ayala.

Segundo año: Construcción y mejora de Tayuman desde Pingkian a la Avenida Rizal; mejora de Singalong desde Vito Cruz hasta Herran; Velasquez desde Perla hasta Lallana; Perla desde Velasquez hasta Sande; Santa María de Morga a Perla; Quesada desde Plaza León XIII a Moriones; Morga desde Quesada hasta Sande; Azcárraga desde Elcano hasta Camba; Camba desde Azcárraga hasta M. de Santos; M. de Santos desde Madrid hasta Ylaya; Sta. Elena desde Azcárraga hasta Tayuman; Herbosa, desde Velasquez hasta Estero de Vitas; A. Rivera desde Azcárraga hasta Tayuman; Magdalena; Dart desde Singalong hasta Herrán y Construcción de calles en subdivisiones.

Tercer año: Mejora de Mendiola desde Legarda hasta Aviles; Vito Cruz desde Taft hasta Singalong; Arlegui desde Mendiola hasta Regidor incluyendo el puente; Esquina de Dart, Herrán y Gral Luna; M. H. del Pilar desde Vito Cruz hasta Herrán; mejora de calles en subdivisiones en Malate; Manrique desde Legarda hasta Bustillos; Castaños desde Manrique a G. Tuason; G. Tuason de Castaños hasta D. Santiago; mejora de dos muelles en la calle Soler: mejora de Bambang desde Magdalena hasta Avenida Rizal; T. Alonso desde Tetuan hasta Azcárraga, y Misericordia desde Tetuan hasta Azcarraga.

Cuarto año: Asfaltado de Antipolo desde Avenida Rizal hasta Solis y mejora y asfaltado de Solis desde Antipolo hasta Juan Luna; mejora y asfaltado de M. Earnshaw desde San Anton hasta España: mejora de San Andres desde Taft hasta Dart; J. Zamora desde Canonigo hasta Labores; Tetuan; Bulevar del Sur; Blumentritt; mejora de subdivisiones en Malate; construcción de Economía desde Lealtad hasta Florentino; Victoria desde Gral. Luna hasta Sta. Lucía.

Quinto año: Mejora de Dimas-Alang; A. Bonifacio desde 12a. calle hasta Anda; Trabajo desde Santa Mesa hasta Dimas-Alang; Andalucia desde Rizal Avenue hasta M. Clara; Ma. Clara desde San Lázaro hasta Trabajo; mejora de subdivisiones en Malate; mejora de Canónigo desde el Círculo hasta la estación ferroviaria; Elizondo; Globo de Oro; Norzagaray; Barbosa y mejora de las calles que conectan entre las calles mejoradas.

DEMOSTRACION GRANDIOSA DEL PROTECCIONISMO

Así sera el miting publico de la "Nepa" el domingo en la Plaza Morriones

Una gran demostración del apoyo general que recibe la NEPA en su campaña en pro de los negocios e industrias se verá el domingo venidero a las 9:00 de la noche en la Plaza Morriones, Tondo.

Planes para la inauguración del *Commonwealth*, que hoy se está perfeccionando por el comité del gobierno, será el tema principal de los oradores del mitin popular de acuerdo con las sugestiones de los simpatizadores de la NEPA para que sea una expresión de los sentimientos del pueblo.

Prominentes simpatizadores de la NEPA, incluyendo al Hon. Quintín Paredes, Ramón J. Fernandez, Sra. Rosa Sevilla de Alvero, Herminio Velarde, Manuel de la Fuente, Eusebio Godoy, Felipe E. José y Sra. Rosa Fojas han sido invitados por la NEPA. La sugestión de que se deje el uso del chaqué en las ceremonias de inauguración a los oficiales y jefes de gobierno, y el deseo de que el público en general se vista de *barong tagalog* como una expresión del sentimiento popular, serán uno de los tópicos que se discutirán en dicho mitin.

—SE ESTRENA HOY—
Metropolitan THEATRE
FUNCIONES: 1:00—3:00 5:00—7:00 9:00 P. M.
El Nuevo Astro Dinamico Sensacional!
...EN LA PELICULA QUE LE HIZO FAMOSO
PETER LORRE como
ENEMIGO PUBLICO No. 1... DE TODO EL MUNDO
Se Regocijara!
Lanzara Gritos!
...mientras sensaciones se amontonan con la velocidad de una ametralladora! Lorre en el papel del Astuto criminal de todos los crímenes descubre un rastro siniestro de terror a traves del universo!
"Es aun el mejor melodrama de crimenes de 1935."
—N. Y. TIMES

THE MAN WHO KNEW TOO MUCH
con LESLIE BANKS NOVA PILBEAM
TAMBIEN
"HULA" *una novedad musical y Noticias Pathe*

Se Exhibe Hoy IDEAL
10, 11:50, 1:40, 3:30, 5:20, 7:10, 9:00 P. M.
PRECIOS DE MATINE HASTA 3:30 P. M.
TRES GRANDIOSAS ESTRELLAS EN LA MAS ESPECTACULAR PELICULA ROMANTICA Y DE AVENTURAS DEL AÑO!
Clark GABLE Jean HARLOW Wallace BEERY

in China Seas
with LEWIS STONE ROSALIND RUSSELL C. AUBREY SMITH DUDLEY DIGGES
Directed by TAY GARNETT
Associate Producer: ALBERT LEWIN
A Metro-Goldwyn-Mayer PICTURE
Tan Realistica que se olvidará que se halla sentado en una Butaca del Teatro!

CAPITOL
HOY
A. M. Primera Función
Después 11:50, 1:40, 3:30, 5:20, 7:10, 9:00 P. M.
RUBY KEELER

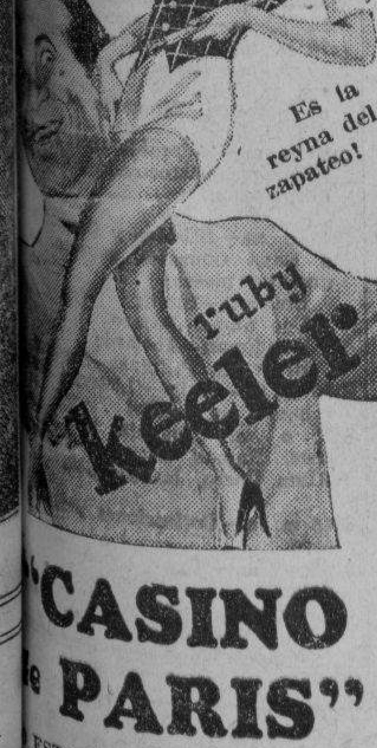

"CASINO de PARIS"
ESTRELLAS * 7 CANTOS
Una Pelicula Musical WARNER BROS.

TIVOLI
GRAN DOBLE PROGRAMA
"Border Brigands"
con
BUCK JONES
LONA ANDRE
Doble con
"Be Mine Tonight"
con
JAN KIEPURA

PALACE
HOY DOBLE PROGRAMA
George Raft en "THE GLASS KEY" con Claire Dodd
"BRIDE OF SAMOA" Canto—Musica—Baile
VAUDEVILLE DEL PALACE El mejor de la ciudad
40 ARTISTAS CADA UNA ES FAVORITO

RADIO THEATRE
HOY—20¢—30¢ TODO EL DIA
"LA CUCARACHA"
en el Glorioso Nuevo Tecnicolor
Katharine Hepburn y Chas. Boyer en
"BREAK OF HEARTS"
"WOLF DOG"—Capitulos No. 4 y 5

GRAND AIR CONDITIONED
COMENZANDO HOY
10, 11:50, 1:40, 3:30, 5:20, 7:10 y 9:00 P. M.
ENGAÑO A BROADWAY CON UNA REINA DEL CANTO!
Jugando solo con el amor ...con una cantatriz en el corazón!

CARL LAEMMLE PRESENTS
RICARDO CORTEZ DOROTHY PAGE in MANHATTAN MOON
with HENRY MOLLISON · HUGH O'CONNELL HENRY ARMETTA LUIS ALBERNI REGIS TOOMEY
Directed by STUART WALKER
A STANLEY BERGERMAN Production
A UNIVERSAL PICTURE
Atracciones Adicionales
Noticiero Tribune Universal Diseminado por G. McNamee Editado por la T.V.I.
"THE HILLBILLY" Caricatura
"CEILING WHACKS" Comedia

Metropolitan THEATRE
A peticion popular...
DOMINGO POR LA MAÑANA
Mickey Mouse

Presenta de Nuevo
LA REVISTA DE DOS HORAS DE WALT DISNEY
de Caricaturas y Sinfonías Comicas
el
Domingo Por La Mañana
OCT. 6
8:30 y 10:30

M.E.C.D. 2016

EN LAS AULAS *de la* EXPERIENCIA

Por DOROTHY DIX

A menos que estén debida y con frecuencia severamente guiados en su niñez, no se puede esperar que los hijos tengan una perfecta madurez.

Las más grandes optimistas del mundo son las madres. Una providencia benévola no solo provee a cada madre de gafas de color de rosa que le capacita a ver a sus hijos tal como desea verlos, sino que le dota asimismo de una fé inquebrantable de que ellos serán todo lo que ella desea que sean.

De este modo se obra el milagro en que la gallina vieja empolla cisnes de sorprendente blancura y belleza. La madre está rebosante de orgullo por su bebé de cara de pastel, tan feo que causa extrañeza que ella lo haya criado. Ve un genio y un talento en un semblante que no tiene más expresión que un queso de crema. Cree que es solo la envidia la que impide que su hija flaca, de nariz chata y de cabello duro, sea escogida Miss Philippines, y se queda en vela toda la noche pensando si preferirá que su hijo de corto ingenio sea presidente de la Mancomunidad cuando llegue a su madurez, un famoso autor o un millonario.

Hasta ahora bien. Particularmente para la raza humana que quedaría diezmada si nuestras madres no fueran unas Pollyannas de nacimiento. Porque solo a la esperanza que arden eterna en el pecho maternal se debe que nuestras madres crean que la mayor parte de nosotros valemos la pena de ser criados y educados. De otro modo, compartiríamos la suerte de los perritos enanos en el cacho.

Pero por mucho que admiremos el espíritu ardiente de las madres, tiene sus defectos que dan lugar a las tragedias más amargas en la vida. Porque las madres no quieren mirar o posiblemente no pueden mirar a sus hijos con ojos claros y verles tales cuales son. Por tanto, se ven impedidas de dar a sus hijos la ayuda que hubiera podido salvarles.

Los médicos les dirán que hay muchos defectos físicos que pueden ser corregidos en un niño mientras aun es joven, que inclusive los flacos de inteligencia pueden ser grandemente mejorados por el debido tratamiento si es tomado a tiempo, pero las madres dejarán transcurrir esta brillante oportunidad porque no pueden reconocer que Juanito no es normal o que Susana no es lista. Dicen que Juanito es lento en aprender a caminar y que Susana es atrasada en aprender a hablar. Pero de esto no hay por qué preocuparse. Estarán bien cuando estén crecidos. De ahí que nada se hace para ayudar al pobre infante afligido. Y otra víctima se agrega al montón de basura humana.

El optimismo de las madres encuentra su expresión más general, empero, en la creencia de los miles de mujeres de que es totalmente innecesario enseñar la moral y las buenas costumbres a los niños cuando son jóvenes porque, cuando necesiten poseer estas virtudes y encantos, de algún modo quedarán misteriosamente provistos de ellos. Por supuesto, nada de esto sucede, como lo ven ilustrados en su derredor todos los días de su vida, pero eso no agota la fé de cualquiera madre de que sus hijos son una excepción a la regla general.

Y de este modo la madre deja que sus hijos crezcan siendo rufianes y rústicos. Deja que Juanito entre en un cuarto lleno de damas sin quitarse el sombrero o hablarlas. Deja que Tommy gruñe cuando se le hace una pregunta cortés. Permite que Susana coja su tenedor y lo maneje como si fuera una espada, y que Mary haga gárgaras con la sopa. Deja que Lolita hable sin miramientos a la gramática, que Ana chille en el teléfono, que Pepita se muestre ruda para con personas de edad, en la esperanza completa de que los pequeños salvajes que había cuidado serán hombres y mujeres elegantes y corteses del mundo, con las costumbres encantadoras y graciosas que son tan atractivas y que hacen progresar al individuo más que cualquier otra cosa en el mundo.

Esta es la razón de que tengamos tantos traga-espadas cuyos modales en la mesa nos hacen estremecer. ¿Por qué tantos jóvenes tendrán que tomar cursos en el arte de vender para ser simpáticos al público en general? Por qué hay tantas chicas rudas y sin tacto que son apocadas y cortas en sociedad, que nunca saben lo que deben decir y que, como dice el irlandés, cuando abren la boca, siempre meten la pata? Porque la esperanza de la madre de que sus patanes se convertirán en damas y caballeros nunca llega a ser una realidad.

Lo más extraño de todo es el optimismo de la madre que hace creer a una mujer que ella puede emplear veinte años enseñando a un niño que sea una cosa para convertirse luego súbitamente en otra y ser todo lo contrario. Todos nosotros conocemos a madres que, desde el momento de nacer sus hijos, comienzan a cultivar el egoismo en ellos y a grabar en las mentes jóvenes la idea de que la madre no vale nada, es una esclava que se encarga de sus costuras y que no espera siquiera que sea tratada con respeto o consideración.

La madre nunca va a ninguna parte. Ella está atada a su cocinilla y su máquina de coser, haciendo pastelitos y trajes bonitos para los niños. La madre es un trapo humano y todos los vestidos hermosos son para los niños. La madre va a pié mientras que los hijos pasean en automóvil.

La madre acepta cualquiera respuesta hasta de un bebé. Deja que los hijos mayores se burlen de su opinión y se mofen de su juicio. Luego cuando le tratan de la manera como ella les enseñó que la tratasen, le destroza el corazón. Había creído sinceramente que al crecer, ellos serán desinteresados, cariñosos y considerados para con ella.

Y si esta no es la expresión final del optimismo, ¿qué es?

DOROTHY DIX.

CURIOSIDADES DEL CINEMA

Por el Capt. Roscoe Fawcett

TARZAN Y LOS HOMBRES-HORMIGAS

Por Edgar Rice Burro

Tarzan y Komodoflorensal ahora caminaron hacia el domo hasta su más bajo nivel, siempre mezclándose con la multitud para no ser distinguidos. En el primer nivel encontraron su camino completamente bloqueado por una turba excitada, que se había congregada en la intersección de dos corredores.

Un chico se abrió camino a codazos desde el centro de la turba y explicó que los que estaban delante se habían detenido para contemplar los cadaveres de dos esclavos que perdieron sus vidas al tratar de fugarse. "Estaban encerrados en una de las celdas de esclavo de Zoanthrohago en el nivel más alto", dijo excitadamente.

Otro testigo informó sin respirar, "su escalera se rompió y los dos esclavos fueron lanzados al tejado del cuarto del trono. Ahora son llevados a las bestias". Saliendo a empujones de la multitud, Tarzan y el príncipe continuaron a lo largo del corredor de esclavos que había delante de ellos.

Fué por esta avenida donde los cadáveres de sus víctimas de la noche anterior eran llevados. "Qué quería decir aquel chico que dijo que eran llevados a las bestias?" preguntó el hombre-mono. "Esa es la manera como Minunianos diponen de sus esclavos muertos" contestó Komodoflorensal.

CONNIE

Por Frank God

BURGANE: Escuche, Granby. Concedele Vd. una semana a Connie para demostrar su inocencia y yo respondo personalmente por ella.
GRANBY: Pues, Jules, si Vd. está tan seguro de ella, creo que puedo correr el riesgo.

GRANBY: Muy bien, le daré una semana antes de notificar a la policía. Pero si trata de escaparse, será peor para Vd.
CONNIE: Gracias, Mr. Granby. Y no se preocupe. No tengo nada de qué escaparme.

CONNIE: No puedo decirle cuan agradecida le estoy, Mr. Burgane.
BURGANE: Olvídelo. Conozco a las personas. Se que Vd. no puede ser una ladrona. Pero ahora, qué hará Vd. en primer lugar?

CONNIE: Mi primer paso averiguar de mi criada ha estado en mi casa. Ella debió haber dejado ese dia allí.

FRITZI la corista

Por Ernie Bushmill

FRITZI: Cielos! Mira quien le visita a Miss Klunk. Es Sue Smith. Dios mio. No quiero que ella se entere de que yo trabajo como una doncella.

FRITZI: Qué barbaridad! Elle está pidiendo te.

FRITZI: Perdonen mi apariencia. Es que hay un a en la cocina.

PAPA

Por J. Miller

OTRA AVENTURA PELIGROSA DEL..

(Continuacion de la Página 2)

Nos referimos a los terrenos de Davao; en Compostela, Moncayo, Kapalong, Tuganay, Guianga y Bansalan donde hay más de 150,000 hectáreas que son terrenos muy apropiados para toda clase de productos, especialmente el abacá, café, cacao y el cereal que constituye nuestro alimento principal. Es una lástima que una buena parte de los terrenos de Davao estuviese en manos extranjeras, como los Japoneses que mediante un sub-arriendo de los concesionarios Filipinos están explotando grandes extensiones de terrenos públicos para el cultivo del abacá.

Fuera de Davao están los terrenos de Cotabato: en los Distritos Municipales de Kidapawan, Buluan, Coronadal, Cuyapoon, Maganuy, Kabakan, Maridagao, Baatican, Langkong, Buldon y otros donde aun existen terrenos públicos, extensos, vacantes y disponibles de unas doscientas mil (200,000) hectáreas.

En las Provincias de Zamboanga, Lanao y Agusan hay igualmente grandes extensiones de terrenos públicos: en Kabasalan, Zamboanga, unas 12,000 hectáreas; en Kapatagan, Lanao, unas 52,000 hectáreas y en los Distritos bajos de Agusan en ambos lados del Río de Agusan hay extensas llanuras apropiadas para siembra de palay.

Con la existencia de estos extensos y fertiles terrenos públicos, que el gobierno puede prepararlos para el debido cultivo y producción, resultaría realmente un absurdo, una irrisión, el plan de comprar las mencionadas haciendas de Luzón para contentar solamente a unos cuantos descontentos entre los inquilinos y aparceros.

El que suscribe estas líneas tiene alguna experiencia en cuanto a la colonización, población y cultivo de los terrenos de Mindanao, experiencia que data de 1913 con la organización de las primeras colonias agrícolas y desde 1918 con las actividades de reclutamiento y envío de homeseekers a Mindanao. Se enorgullece en informar que grandes extensiones de terrenos en Mindanao, que eran incutos y baldíos, y por encima de grandes dificultades, son hoy poblaciones cultivadas, prósperas y progresivas, centros de producción agrícola, comercial e industrial, como los Distritos Municipales de Pikit, Pagalugan, Kabakan, Maganuy, Maridagao en la parte Occidental del Río Grande de Mindanao; Sarunayan, Ginatilan, Baltican, Libuñgan, Manuañgan, Baguer, Parang, en la parte Oriental de dicho Río Grande; Saub, Kiamba, Kling, Glan, Buayan en la costa de la Provincia de Cotabato.

En la Provincia de Zamboanga están las poblaciones más progresivas de los homeseekers en Labañgan, Basilan, Sibuco; en la Provincia de Davao y de Agusan se pueden citar otros tantos ejemplos.

De acuerdo con los datos obtenidos de los colonos y homeseekers, un terreno inculto en Mindanao puede ser desmontado y limpiado con P14.00 a P20.00 por una hectárea, pudiendo ya hacerse la primera siembra de palay y maiz en el **caiñgin.** Después de un par de años, cuando las raíces de los troncos se hayan podrido y aflojado, se hace la labor de las cepas y limpieza general del terreno al costo adicional de P5.00 a P10.00 por cada hectárea. Por tanto, el costo máximo para el desmonte, limpieza y roturación será solamente de P30.00, y todavía con menos de esta cantidad si el desmonte o caiñgin, se hace por los naturales, los moros.

Comparar este precio de P30.00 por una hectárea con el costo de compra y venta de P200.00 por una hectárea de las mencionadas grandes haciendas de Luzón; la diferencia es grande y es aun más grande todavía si se tiene en cuenta que aquellos terrenos de Mindanao son sumamente fertiles donde las lluvias son regulares, y en donde no se conocen los baguios destructores de Luzón y Visayas.

Una sugestión para terminar: con los fondos de la Ley Recto-Quirino para el establecimiento de las colonias agrícolas, con los fondos de la Compañía de Fomento Nacional y de otras Instituciones de Crédito del Gobierno como los fondos de palay y maiz, San Lazaro Fund, Pension Fund, etc., emprendanse los trabajos de desmonte (Caiñgin), limpieza y roturación de los extensos terrenos públicos en determinados sitios de Mindanao, empleando en esta clase de trabajo los obreros desempleados y sin trabajo de la Ciudad de Manila y de las Provincias de Luzón y de Visayas, remediando de este modo el desempleo y habilitando a dichos obreros para ser los futuros colonos. Si los inquilinos y terratenientes de las grandes haciendas están realmente descontentos de su condición y se encuentran en situación precaria, aprestanse al reclutamiento para ser los primeros colonos de las primeras colonias que el gobierno habrá de abrir en la fertilísima Isla de Mindanao. Este arreglo será mil veces mejor que la presente situación de dichos inquilinos o terratenientes, que serán propietarios de 24 hectáreas de terrenos "Homestead" al costo total de P720.00, en vez de P4,800.00 de las consabidas grandes haciendas a razón de P200.00 por cada hectárea al tipo como el Gobierno quiera comprarlas.

PROGRAMAS de RADIO

KZEG

Viernes, Octubre 4

2:00 p. m.—Cantos de España y de Sudamerica.
3:30 p. m.—Programa bailable.
6:00 p. m.—'Melody Mixture.'
6:45 p. m.—Cantos, por Naty Mañawa.
7:00 p. m.—'Heart Throbs.'
7:15 p. m.—Programa de la Dollar Steamship Company.
7:30 p. m.—Musica de baile.

KZIB

Viernes, Octubre 4

5:00 p. m.—"Sunset Melody," con Carmen Rosales, Cely Navarro, Ramon Novales, Edna Icasiano, Evelino Palisoc, Gene Rubin, Pat. Agcaoili, Carmen Rosales, Ting Ibañez.
6:00 p. m.—"You Ain't heard Nothin' Yet" bajo la direccion de Ramon Novales.
6:40 p. m.—"Special Variety Program."
7:00 p. m.—"The Two Melody Maide of The Air", con Lucy Artacho, Luz Mat. Castro, Mariano Ventura, Ting Ibañez.
7:30 p. m.—Transcripciones.

KZRM

Viernes, Octubre 4

6:00 p. m.—'Are you listening,' y Conchita Azanza, Andr... Luz Mat. Castro, Mario Ca... riano Ventura.
6:30 p. m.—Informaciones en...
6:40 p. m.—Informaciones en...
6:55 p. m.—Cotizaciones—Sp...
7:15 p. m.—La Dollar Steams...
7:00 p. m.—Radio Shopper...son y Fritz.
...ny presenta 'Moments of M...
7:30 p. m.—'Adorable,' con Jan... Programa patrocinado por la... Corporation.
7:45 p. m.—Elizalde y Compañ... a Enya Gonzales, soprano, ... guientes piezas:
Entreaty—Smith
You alone—Pajaro
Kundiman—Abelardo
Hibik ng Pilipinas—Santia...
8:00 p. m.—Italia—'Listerine M... velogue' en español
8:15 p .m.—Hispania, con Cha... chez, Ramon Escudero, Lope... Alma Corro, Isabela Bela...
8:45 p. m.—Cotizaciones y noti... cado.
9:00 p. m.—'Town Crier'—Melo... ñolas.
9:15 p. m.—Hispania—Zarzuela...
'La Cancion del Olvido'
'Molinos de Viento'
10:30 p. m.—Musica popular—Ba...

Los Anuncios Clasificados de
LA VANGUARDIA
Le Ahorrarán Tiempo y Dinero

M.E.C.D. 2016

NUNCIOS Clasificados

AVISO

AVISO

...aberse extraviado, SE ...L PUBLICO que quedan ...s las participaciones del ...NO. 352, en los billetes ...72, 074017, 102341, 103825 ...del próximo Sweepstake.

(4-oct.-35)

Manila, 3 de Octubre, 1935.

...concierna:

...por la presente anuncia su ...dirigir una instancia a la ...Tesrero de la Ciudad en o ...de Octubre, 1935, para soli... ...para llevar un salon de bi... ...local situado en la calle Lico ...distrito de Sta. Cruz, Manila.

JOAQUIN AYSON.

(3 al 9 oct.-35)

Manila, 1 de Octubre, 1935.

...concierna:

...por la presente anuncia su ...dirigir una instancia a la ...Ingeniero de la Ciudad en o ...de Octubre, 1935, para solici... ...para instalar un motor elec... ...c. de f. para afilar navajas ...situado en la Calle Azcarraga ...distrito de Sta. Cruz, Manila.

ISIDORA CABALIW.

(1 al 11 oct.-35)

Manila, Octubre 4, 1935.

...Concierna:

...por la presente anuncia su ...dirigir una instancia a la ofi... ...Tesorero de la Ciudad en o hacia ...Octubre de 1935 para solicitar ...para llevar una Cantina de Pri... ...en el local situado en 199-201 ...Manila.

...NG TIP & SONS, INC.

(4 al 10-oct.-35)

AUTOMOVILES

...VENDE BARATO PRONTO.—Un ...Ford, 1½ tonelada de capacidad, ...y carroceria cerrada, recien ...nueva pintura y gomas. Una ...electrica "Fairbanks" para agua. ...Registradora National. Todos ...condiciones. Pueden ver... 1185 A Mabini, Malate, Manila.

(3-4-oct.-35)

...utomóviles "BANTAM" ...E VENDEN en buenas condiciones y a precios ...verdadera ganga. Ra... ...Malate Garage, 767 ...akota. Tel. 5-69-66.

(3 jun d...)

FINCAS

SE VENDE O SE ALQUILA.—Un chalet con tres dormitorios, sala, comedor, cocina, baño y garage aparte en la Calle Sandejas 147 cerca de los Colegios de la Salle y Sta. Escolastica. Razón: la misma Tel. 5-16-20 o por carta Dña. Delfina T. Vda. de Roco, Legaspi, Albay.

(30-2-4-oct.-35)

₱6,000—MANGAHAN—Una casa de 2 pisos y de buena construcción con su terreno de 460 m. c. cerca del hipodromo en la Calle Tayuman. Altos 3 habitaciones, balcon y las demas comodidades modernas; bajos 2 habitaciones y las demas comodidades modernas. Se sacrifica por ₱6,000 al contado. Razón: C. M. Hoskins & Co., Corredores de Fincas, 185 David. Tels. 2-22-16 y 2-87-37.

(721)

(4-oct.-35)

SE VENDEN

Solar de 325 metros cuadrados en la Calle Perdigon, cerca de la Estacion del Ferrocarril.

Solar de 1,460 metros cuadrados en Riverside Drive, San Juan, frente a la Oficina de la San Juan Heights.

PIANOLA marca "AEOLIAN" con 80 rollos.

Razon: 389 R. Hidalgo (altos). Tel. 2-22-84.

(4-oct.-35)

MISCELANEA

SE VENDE BARATO—TODO EN BUEN ESTADO—

Un fogon de gas "Kreft" de 3 agujeros y con horno.
1 Calentador de agua "Piccolo"
1 Maquinilla Underwood Standard, carenada
1 reloj de pared Standard Time, 8 dias
1 juego de sillerias de bejuco con almohadones, 7 piezas
1 mesa consola de madera negra de China
1 maquina Singer "Shoe Stitching"

Pueden verlos 1185 A. Mabini, Malate, Manila.

(3-4-oct.-35)

SE VENDEN — MUEBLES MAGNIFICOS A PRECIOS MUY REDUCIDOS. Razón: Calle Isaac Peral No. 868.

(1-3-5-8-10-oct.-35)

PIANOS

Nuevos y usados ambos importados directamente

FELIPE YUPANGCO

1337 O'Donnell, Manila.

(13-sept.-vier.-lun.)

Pasajeros que llegan y salen

Por el TJINEGARA, de Shanghai, Amoy y Hongkong: Alexander Waterhouse, Edward Holroyde, H. R. Semmelink, Miss J. Rosenthal, Mrs. D. Rosenthal, Mrs. M. F. Clifford y otro.

Por el TOURCOING, de Europa: Mrs. A. von Arend e hijos.

Por el RAMSES, de Singapore: Rev. Edward Gallagher.

Por el NEPTUNA, de Sydney y Sandakan: Jose Agama, James E. Fry y Miss Beatrice W. Walker.

Por el NELLORE, de Melbourne: George S. Morberly.

Por el VISAYAS, de Iloilo y Pulupandan: Sra. Remedios Gamboa, Celso Lobregat, Salvador de Leon, Atanacio Ompig, Mr. Hasche, E. N. Lim, D. B. Schwani, F. Matesuaki, Tan Tian, Sra. de Ramon Aceron, Toribio Hernandez, Sra. Dionisia Dona, Primitivo Mardocio, Srta. Iacobina N. Ybañez, Sra. Teresa Lobaton, Roberto Lobaton, Srta. Carplina Lobaton, Domingo Ranaligan, Agapito Fongol, Macario Fongol, Nicanor Lacsamana, Jacinto Muñoz, Marciano Tongcol, Enrique Virroy, Federico Suarez, T. Tamac, Mr. Maiyashiro, Sra. Ursula Malonag, Valerio Rama, Srta. Clarita Iustiniani, Max de la Paz, Sra. de Max de la Paz, Srta. Raquel de la Paz, Chi Neng, Tan Took, Chau Koc, N. Senoh, Ong Chuan Hao Yu, Chau Chi, Leoredo Repigue, Co Chay, Uy Tay, Santiago Sia, Mrs. Santiago Sia, No Kim Ty, Nicanor Caponong, Godofredo Abay.

Noticiero Religioso

(Continuacion de la pagina 5)

rezo del Santo Rosario, ejercicio de la Novena de la Santita, gozos, sermon reserva y adoracion de la reliquia, cantandose al final el himno de Sta. Teresita. La parte musical esta a cargo del Colegio de Santa Rita de MM. Recoletos excepto mañana dia 5 por la tarde en que causa un selecto coro de señoritas devotas de la Santita.

El dia 6 por la mañana habrá Misa de Comunion General siendo administrada por el Rdmo. Abad de San Beda, Dn. Raymundo Salinas, celebrandose esta Misa a las 6:30. A las 8:00 tendrá lugar la Misa solemne con ministros y panegirico de Sta. Teresita, encargandose de la parte musical un lucido coro de señoritas que desean honrar a la Virgen de Lisieux. Por la tarde a las 6:00, despues del rezo del santo Rosario, saldrá la procesion con la carroza de la Santita, terminada la cual tendra lugar la bendicion y distribucion de las Rosas de Santa Teresita.

Por SAN FRANCISCO

L. V. O. T. de San Francisco en Sampaloc celebrará la festividad de su Santo Patrono el domingo 6 de Octubre proximo con misa solemne y sermon que estará a cargo del P. Doroteo de la Vega. Lo que se avisa a los terciarios agregados a dicha orden para su conocimiento y asistencia.

NOVENA A S. FRANCISCO EN CAPUCHINOS

Hoy termina la Novena a San Francisco de Asis en la Iglesia de los PP. Capuchinos en Intramuros. Esta tarde a las 5:30 ademas de la Novena habra Exposicion del Santisimo terminando los cultos con la adoracion de la reliquia del Santo.

CONGREGACION DE MARIAS

A las 5:30 de esta tarde en la Iglesia de San Ignacio la Congregacion de Marias tendra su funcion diaria encargandose de los cultos de Turno presidido por Da. Paz Tambunting.

Mañana sera el Turno presidido por Da. Rita Vda. de Ilustre.

NOTAS MARITIMAS

DE ALTA MAR E INTERINSULAR

BARCOS DE ALTURA

El vapor NANKIN es esperado el domingo procedente de Japon, Shanghai y Hongkong.

Esta tarde saldra el vapor TOURCOING con rumbo a China y Japon.

El vapor STANLEY DOLLAR llegara de San Francisco via Guam este dia, con cargamento.

El dia 12 es esperado de China el vapor BENRINNES. Saldra el mismo dia para Europa via Cebu.

Procedente de Japon y China, el vapor TONGKING arribara el dia 10.

BARCOS DE CABOTAJE

El vapor VIZCAYA es esperado este dia procedente de Cebu, Maribojoc, Zamboanga y Davao.

Este dia arribara el vapor LUZON procedente de Cebu, Cagayan de Misamis y Bugo.

El vapor BESSIE-ANN saldra esta tarde para Coron, Culion, Buenavista y Malampaya.

Mañana por la tarde zarpara el vapor ISIDORO PONS para los puertos de Pandan, Currimao y Aparri.

El vapor F. ESCAÑO zarpo anoche para Cebu, Bais, Dumaguete, Zamboanga, Cotabato, Port Holland y Jolo.

RESISTENCIA OBSTINADA AL...

(Continuacion de la pag. 1)

comenzaron a disparar sobre los aeroplanos. Tambien se alega que se hizo fuego de artilleria sobre los aviones.

De las mismas fuentes se dice que el conde Ciano dirigio entonces al escuadron hacia Adowa, despues de que unos peritos sentaran la conclusion de que el fuego de cañon venia de aquella direccion, y el escuadron lanzo todas sus bombas sobre la fortaleza de Adowa.

Las tropas italianas, segun se ha anunciado, "ocuparon posiciones avanzadas mas allas de nuestras lineas", como resultado de la movilizacion general decretada por el emperador Selassie. Este movimiento ha sido declarado como una medida defensiva contra "una amenaza directa e inmediata".

El comandante de las fuerzas italianas en Eritrea recibio "ordenes de obras de acuerdo con las circunstancias", segun se ha dicho.

¡La invasion comienza!

El corresponsal de Le Temps en Asmara, Eritrea, informo que los escuadrones de bombardeo italianos 14 y 15 comenzaron las hostilidades contra Etiopia a las 6 a. m. del jueves, bombardeando las trincheras y barricadas etiopes cerca de la frontera.

El periodico 'Soir' decia en un despacho procedente de Addis Abeba que los hijos del Premier Mussolini, Bruno y Vittorio, y su yerno, el conde Ciano, figuraban entre los pilotos de los 15 aviones italianos que lanzaron bombas sobre el pueblo historico de Adowa. El despacho daba cuenta de que una columna de tropas italianas cruzo la frontera de Eritrea y marcho hacia Adowa a las 6:30 a. m.

El corresponsal del 'Soir' de Paris dijo que las fuerzas italianas, divididas en muchas columnas, comprendiendo cada una unidades de tropas regulares y de la milicia fascista atravesaron el rio Mares sobre pontones, entrando en Etiopia por la noche.

La primera resistencia concentrada, de los etiopes, segun se dice, se ofrecio a los italianos en Askum, a unas 15 millas al sudoeste de Adowa. El corresponsal dijo que hombres y mujeres fueron muertos en el bombardeo de Adowa y muchas casas fueron destruidas.

El informe agregaba que la columna de Eritrea se encontro con tropas etiopes de avanzada a 20 millas de la frontera y trabaron combate con ellas.

El bombardeo de Adowa y Adigrat

Addis Abeba, 3 de Octubre.—Una lluvia de bombas aereas italianas sobre los pueblos de Adowa y Adigrat dieron comienzo a la guerra en Etiopia hoy.

Despues de cursar inmediatamente un telegrama de protesta a la Liga de Naciones, el gobierno anuncio que el bombardeo de Adowa destruyo quince casas y que las bombas aereas destruyeron otras 100 mas en Adigrat.

Adigrat es un pueblo pequeño en chozas nativas, capital de la provincia de Agame, mientras Adowa fue la escena de la historica derrota italiana en 1896.

El conde Luigi Vinci Gigliuci, ministro italiano, ha recibido su pasaporte. Se dijo al principio que partiria mañana pero un tren especial para llevarle a la frontera fue retirado y el gobierno anuncio que se le permitiria quedarse hasta que los consules italianos de puntos del interior lleguen aqui. Todos los italianos estan fuertemente custodiados.

¿Retirada de italianos?

Rumores fantasticos de todas clases produjeron sobre citacion en la capital y los tribeños exaltados, a medida que la ruptura de hostilidades se confirmaba. De la provincia de Tigre vino un informe de lucha fiera y de la retirada de las tropas italianas. Los italianos que avanzaron a traves de la frontera, segun informes no confirmados, estaban huyendo, mientras sus aeroplanos cubrian la retirada.

Rasee Youm es el gobernador de la provincia de Tigre oriental y su ultimo informe decia que la lucha aun continua con resultados aun inciertos.

Segundo bombardeo contra Adowa

(Servicio Transoceanico)

EXCLUSIVO A LA VANGUARDIA

Addis Abeba, 3 de octubre.—Adowa fué nuevamente bombardeada por aeroplanos militares italianos hoy, segun informes recibidos aquí y comunicados por el "Negus" en un telegrama a la Liga de Naciones. Dícese que setenta y ocho bombas fueron arrojadas, causando gran daño especialmente a los hospitales de la Cruz Roja.

La movilización abisinia está hoy en pleno apogeo y la capital está llena de soldados que se dirigen a varios destinos. Las mejores tropas pertenecen a la organización política conocida por "Mahel Sefari", cuyo principio fundamental es lealtad absoluta al emperador. Estas fuerzas partieron para el frente este día y otro contingente de cien mil hombres se está formando al presente.

Donde están los ejércitos abisinios

El total de fuerzas disponibles en virtud de la movilización general llega a 1,100,000 hombres segun informes de círculos oficiales aquí. Un cuarto de millón será destinado al ejército del norte, mandado por Ras Kassa con cuartel general en Gondar. Abastecimientos, municiones y alimentos suficientes para dos años se han preparado para este ejército, segun declaraciones. Al este del río Takase, Ras Seyoum con 200,000 hombres es el comandante del sector de Adowa y Makale. Un ejército de 150,000 en el sector adyacente está comandado por el gobernador de Makale, Dedjas Haile Selassie Gugsa. Las tropas en la provincia de Wallo que está particularmente amenazada por el avance italiano están mandadas personalmente por el ministro de guerra Ras Moulougeta, ayudado por el príncipe heredero que es el gobernador de esta provincia. El ministro de guerra y el príncipe heredero recibieron instruciones del emperador, de sostener la línea que defiende las provincias de Aussa y Danakil.

Italia niega haber atacado territorios etiopes habitados

Roma, 3 de octubre.—El gobierno italiano niega que haya emprendido un ataque aéreo contra territorios habitados, causando muertes de mujeres y niños, como se informa en un telegrama del Negus a la Liga. El informe italiano califica la versión del Negus de "vieja y manida mentira cuya malicia es obvia".

En la décima orden de movilización publicada en la tarde de hoy se declara que la proclamación de la orden de movilización general de Abisinia constituye "una amenaza directa a lás tropas que están en nuestras dos colonias. Esta amenaza se ha aumentado por el establecimiento de una zona neutral que en realidad es una medida estratégica que pone a las tropas abisinias en situación de hacer mejores preparativos de ataque.

"Por tanto", concluye la orden, "el mando supremo en Eritrea ha recibido instrucciones de tomar las medidas correspondientes y las tropas italianas, por consiguiente, se están preparando para ocupar algunas posiciones avanzadas más allá de nuestra presente línea".

Un telegrama, concebido en términos semejantes, ha sido despachado a la Liga.

El embajador italiano se marcha de Etiopia; un cónsul, arrestado

Addis Abeba, 3 de octubre.—El conde Vinci, embajador italiano en Abisinia, recibió su pasaporte esta tarde. El ministro y la legación se marcharán de la capital mañana por la mañana en un tren especial escoltado por un fuerte destacamento de infantería armado de ametralladoras. Entre tanto, el edificio de la legación está estrictamente guardado por un cordón de trescientos soldados de infantería y caballería de la guardia imperial, estando completamente aislados del mundo entero, aunque la libertad del ministro no está coartada.

El distrito extranjero también se halla bajo la protección de una fuerza de cinco mil policías. El cónsul italiano en Adowa quien, sin permiso de las autoridades, abisinias, partió secretamente en dirección de la frontera de Eritrea el martes, fué cogido y arrestado por el gobernador de la provincia, Ras Seyoum, que ha telegrafiado al emperador que el cónsul está bajo su protección personal.

Ministros ingleses están alerta

(De la Agencia Reuter)

Londres, 3 de octubre.—Informes de Abisinia que dan cuenta de dos bombardeos aéreos contra Adowa y Adigrat hoy, con gran pérdida de vida entre etiopes civiles y una lucha fiera a lo largo de la frontera septentrional de Abisinia y Eritrea, dan todos los indicios de que la guerra italo-etiope ha comenzado y todos los ministros del gabinete británico se están preparando por si se convoca una sesión extraordinaria el sábado, antes de la sesión del consejo de la Liga.

Si la cuestión de las sanciones se convierte en un "issue" práctico, el parlamento será convocado a sesión especial para aprobar cualesquiera medidas recomendadas por el gabinete.

En Roma, entretanto, la ruptura de hostilidades en el Africa oriental se está aun desmintiendo vigorosamente en los círculos oficiales que declaran que muchos informes fantásticos están circulando pero que ninguno puede ser confirmado.

El avance de las tropas italianos ha sido admitido, sin embargo, pero se atribuye al refuerzo de los contingentes que se oponen al General de Bono, como resultado de la movilización abisinia.

Un comunicado expedido en Roma hoy decía que la movilización general ordenada en Abisinia "se debe al espíritu belicoso de los caudillos etiopes que por largo tiempo han estado demandando la guerra".

Alegada retirada de italianos

Entretanto, segun despachos de Addis Abeba, se está trabando una lucha enconada en el norte de Abisinia, donde, segun los abisinios, los italianos están batiéndose en retirada, protegidos por sus aeroplanos de combate.

El emperador Haile Selassie envió dos telegramas a Ginebra hoy, dando cuenta de que los aviones italianos han bombardeado Adowa y Adigrat, infligiendo numerosas muertes y bajas entre la población civil, incluyendo mujeres y niños, y destruyendo muchas casas. En la segunda comunicación del Negus se declaró que otro ataque aéreo se había emprendido contra Adowa. Cuatro aeroplanos lanzaron 78 bombas, una de las cuales cayó sobre el hospital de la Cruz Roja en aquel pueblo. Cuarenta aeroplanos de bombardeo, segun el Negus, participaron en el primer ataque con-

(Continua en la ultima pagina)

El Rey Jorge...

(Continuacion de la página 1)

medioeval en Abisinia ha encontrado una aliada inesperada en la Inglaterra civilizada que esta embargada al mismo tiempo de egoismo imperial y de preocupaciones electorales, ocultando todo esto bajo la mascara de la piedad de la Liga de Naciones y tratando inclusive de engatusar a Francia para que apoye su juego. Pero el pueblo italiano, segun el periodico, ha demostrado por la manifestacion general del miercoles, que esta dispuesto a cualquier sacrificio y esta preparado a afrontar la mas terrible de las pruebas, la guerra en el Mediterraneo, si su honor y su futuro asi lo requieren.

Alejandria, 3 de octubre.—El alto comisionado britanico Sir Miles Lampson volvio aqui en aeroplano hoy, conferenciando con los comandantes naval, militar y aereo.

Entretanto, el refuerzo de la posicion militar britanica en Egipto continua. Mas contingentes de ferroviaria que se interna dos de cañones antiaereos tambien se estan emplazando. Materiales de tropas han llegado a Matruch donguerra continuan amontonandose en la estacion terminal de la linea cientos kilometros en el desierto, hacia el oeste, desde Alejandria. Cuarenta y cinco unidades de la escuadra britanica estan al presente en el puerto, llevando a cabo diariamente maniobras en el mar.

Los italianos tambien estan atareados en tomar medidas militares en Libia, en su parte de la frontera egipcia, segun el periodico egipcio "Ahram" que informa de concentraciones de tropas y coches blindados.

(De la Agencia Reuter)

Alejandria, 3 de octubre.—Al recibirse hoy las noticias sobre la "ruptura de hostilidades en el Africa Oriental, la policia de Alejandria fue ordenada inmediatamente a apostarse en posiciones estrategicas de la ciudad y prepararse para cualquiera contingencia.

Una guardia especial se ha montado en el corbertizo de los cables, donde las lineas cablegraficas emergen del mar.

Los miembros italianos de la fuerza de policia entregaron sus armas a principos de esta semana para ser limpiadas y se tiene entendido que ya no seran devueltas a ellos.

Dern Ve Que...

(Continuacion de la página 1)

"Cualquier observador competente del gobierno y la historia tiene que convenir en que la espina dorsal de cualquier gobierno es la fuerza", dijo. "Constituciones, estatutos, leyes y edictos son a la larga meros pedazos de papel a menos que haya para respaldarlos los medios de ponerlos en vigor mediante poder policiaco o militar, siempre y cuando sea necesario."

El secretario advirtio a los residentes de Hawaii que estan en una comunidad "cuya suerte quizas sea la de sobrellevar la fuerza principal, recibir el primer golpe, en cualquiera guerra que pudiera imponerse a nuestro pais."

Dijo que aquellos que se han entregado a una actitud soñolienta hacia las defensas nacionales "se han despertado rudamente por los acontecimientos de los dos años pasados, mas particularmente, por la tendencia de lo smeses recientes."

"Los Estados Unidos," dijo el Secretario Dern, "han abogado prominentemente por el arreglo de disputas internacionales por medios pacificos. El cumplimiento de la politica de "buen vecino" del Presidente debe ser de mucha eficacia para evitar malas inteligencias entre naciones. Pero tambien pongo de manifiesto que todos los pueblos, en toda la historia, han tenido que luchar tarde o temprano por su existencia.

"Esto es particularmente verdad de las naciones tan afortunadas que ocupan porciones selectas y codiciadas de la faz de la tierra como suelo patrio y ha sido especialmente cierto de las naciones que por su industria han acumulado riquezas.

"Del mismo modo que alguna forma de poder policiaco es necesaria dentro de una nacion para proteger a su pueblo contra los desalmados y los que no tienen principios entre su propia poblacion, asi un fuerte ramo militar es parte esencial de cualquier gobierno para proteger su pueblo y sus riquezas contra gobiernos codiciosos, ambiciosos y sin principios como las que han surgido y probablemente siempre apareceran, de tiempo en tiempo, entre las naciones."

El Secretario Dern hablo tambien de las mejoras en el departamento del ejercito en Hawaii y urgio una fuerte cooperacion entre los civiles y militares aqui.

El Secretario de Guerra llego el lunes en el crucero "Chester", acompañado por Mrs. Dern, su hijo James, el general brigadier Creed F. Cox y otros, y partira el sabado para Yokohama. Una revista de todas las fuerzas del ejercito en las barracas de Schofield formara parte del programa del viernes.

Los Señores De..

(Continuacion de la pag. 5)

...bastian Ugarte
...mon Prats
...O. Lindogan
...an Vaca
...se G. Reyes
...elso B. Jamora
...ariano Oirola
...nesto Hernaez
...anuel Moreno
Marcelino Morenc
Antonio Luzuriaga
...afael Carrascoso
Carlos Luzuriaga
Henry Revilla
...ose Coruña
...amon Pamintuan
...ose Lizares
...odolfo Lizares
...tanislao Norteza
...ny Lalana
...lo Moreno
...amon Nolan
...femio Musa
...anuel V. Roxas
...duardo M. Galvez
...us Nolan

Tres Lanzadores...

(Continuacion de la pag. 6)

...novel. Greenberg bateo pri... enviando la bola directamente ...el pitcher y subiendo el a ...era base para terminar con el ...

...spues de cuatro innings en ..., Cavarretta envio una bola ...Greenberg y arrebato la pri... base cuando Greenberg cogio ...bola y la lanzo malamente a ..., que cubria la base. Hack ...una bola rodada a Bridges ...varretta corrio a segunda base. ...pego un single a la dere... dando entrada al home-plate ...varretta. Los Cubs volvieron ...par la columna de runs en el ...mo inning marcando dos tan... Hack envio una bola alta a ...en el centro, Jurgess subio ...mente a primera base y ...alik envio una bola rodada a ...en tercera base quien no hizo ...esfuerzo de enviarla a pri... base. Kowalik subio a pri... y Jurgess corrio a segunda ... Ambos corredores avanzaron ...una base mientras Galan ...una bola rodada hacia Geh... quien le elimino antes de lle... a primera base. Hermann envio ...hacia la izquierda dando ...a la base final a Jurges y ...Herman ocupo segunda ...aprovechando un lanzamiento. ...pego hacia Greenberg y ...out.

...Tigres registraron su octavo ...run en su media tanda ...septimo inning. Cochrane ob... un pase para primera base ...fue obligado a correr a segunda base por Gehringer. Hermann pasa a Jurges, pero Cochrane bloquea la tentativa de Jurges de tirar la bola a primera base y Gehringer llega sano y salvo a la base. Greenberg es tocado por una bola. Goslin pega una bola alta hacia Galan en el centro izquierdo. Fox hace un hit y envia la bola por entre las piernas de Kowalik, rodando la bola hasta el lado derecho del campo y Gehringer llega a la base final. Greenberg que tambien trato de marcar en dicha jugada fue declarado out, Demaree pasando la bola a Herman y este a Hartnett.

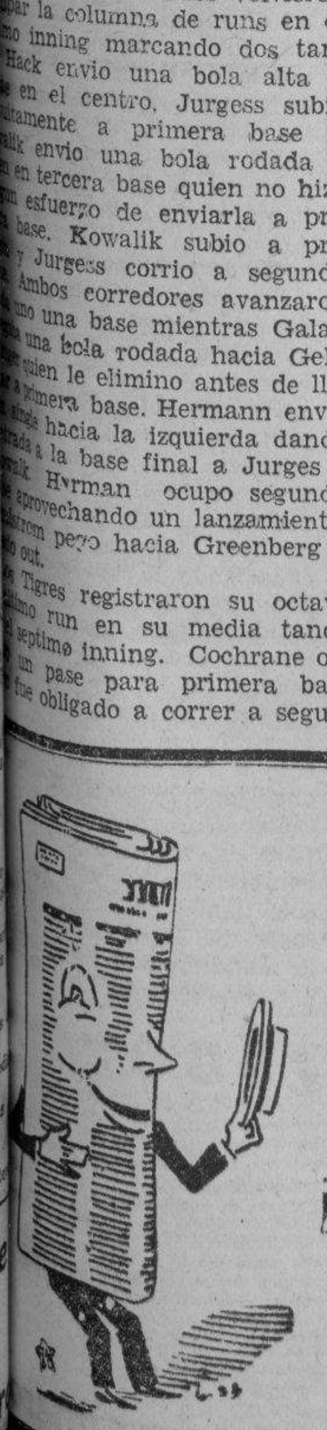

EL MEDIO RECONOCIDO

—para vender cualquier cosa que tenga que vender es la PAGINA DE ANUNCIOS CLASIFICADOS del—

MANILA BULLETIN

Evangelista y Raon

BASTA CON LLAMAR AL TEL. 2-11-02

(8)

Precios en el mercado de Manila

De Mañeru & Co., Inc.

Viernes, 4 de Octubre de 1935

COPRA

Corriente	P6.40—
Buen Corriente	7.20—
Semi-resecado	7.60—
Resecado	8.00—

ABACA: Precio por 100 K.

Grado	Precio
AB	—P25.00—
CD	23.00—
E	21.00—
F	19.00—
G	14.00—
H	12.00—
I	17.50—
J-1	15.00—
S-2	18.00—
S-3	15.00—
J-2	13.00—
K	11.25—
L-1	10.75—
L-3	9.75—
M-1	9.75—
M-2	8.50—
DL	8.00—
DM	7.50—

Precio por fardo

Ovills	1	15.00—
"	2	13.00—
"	3	11.00—
Damage	1	18.00—
"	2	16.00—
"	3	14.00—
"	4	12.00—
Tow	1	14.00—
"	2	12.00—
"	3	11.00—
Canton No.	1	12.00—
"	2	10.50—
"	3	10.50—
"	4	8.00—
Manila Maguey No.	1	P....—
"	2	6.00—
"	3	5.50—
"	4	5.00—
Surtido		5.50—

OBSERVACIONES

Mercado de Copra—Sostenido.
Id. de Abaca—Quieto U. S. Firme U.K
Id. de O. T. Y.—id. id. id.
Id. de Canton—id. id. id.
Id. de Maguey—Nominal.

PRECIOS DEL PETROLEO

Viernes, Octubre 4

De la Socony-Vacuum Corp.
Gallo—P3.70 dos latas
Cometa—P4.80 caja
P4.55 dos latas
White Rose—P5.50 caja

De la Texas Co., Inc.
Carabao—P3.70 dos latas

PRECIO DEL PETROLEO CRUDO

Petroleo Crudo Socony P42.00 tonelada metrica.

Petroleo crudo Texaco P5.98 tambor de 50 galones.

PRECIO DE LA GASOLINA

De la Socony-Vacuum Corp.
Socony—P6.55 dos latas
0.16 litro

PRECIOS DEL AZUCAR

Viernes, Octubre 4

El centrifugado de exportacion de Manila, P7.50; Iloilo sin cotizacion. Consumo total P7.15-P7.30.

PRECIOS DE LA CARNE

Viernes, Octubre 4

Segun la oficina de Comercio los precios de la carne este dia fueron los siguientes:

Cerdo primera P0.50-P0.60, segunda P0.45-P0.50, carne nativa primera P0.55-P0.50, segunda P0.55-P0.55, tercera P0.45-P0.50.

Carne importada primera P0.90-P1.00, segunda P0.75-P0.85, tercera, P0.50-P0.60.

Cotizaciones del Arroz

Viernes, Octubre 4

Las transacciones del arroz esta mañana se hicieron con los precios siguientes:

PRECIOS DE LA OFICINA DE COMERCIO

NUEVA COSECHA

	Nueva-Cosecha
ELONGELONG:	
1.a clase	P6.60—P6.70
2.a clase	6.50— 6.60
MACAN:	
1.a clase	6.20— 6.30
2.a clase	6.10— 6.20

M. SOTELO

AGENTE COMERCIAL

Comisiones y Consignaciones

P. O. Box 187 Iloilo

VALORES Y ACCIONES

VIERNES, 4 DE OCTUBRE, 1935

DEL MANILA STOCK EXCHANGE

Viernes, 4 de Octubre de 1935

MINAS				
Agno Placer ..	.04½ V	.03½	——	——
Ambassador	.05½ V	.04½	.05	.05
Antamok G. M. C.	.78 V	.76	——	——
Atok Gold M. C.	.15½ V	.15	——	——
Baguio G. M. C.	.22 V	.21½	.21½	.21½
Balatoc M. C...	16.00 V	——	——	——
Benguet Consol..	11.40 V	11.10	——	——
Benguet Explora.	.11½ V	.11	.11½	.11
Big Wedge M. C.	.11 V	——	——	——
Consolidated Ms.	.0105	.01	.0105	.0105
Demonstration ..	.30 V	.29½	.30	——
Gold Creek M. C.	.23 V	.22	——	——
Gold River M. C.	.06½ V	.06	.06	.06
Ipo Gold Ms. Ic.	1.30 V	1.15	——	——
Itogon Mg. Co...	.35 V	.34	——	——
Mankayan G. M.	.07 V	.05	——	——
Mineral Res. Inc.	.13 V	.12	.12½	.12½
Northern Mg. ..	.12½ V	.11½	.12	——
Paracale Gumaus	.14 V	.12	——	——
Phil. Dorado ...	.08 V	.06	——	——
Phil. Iron Ms...	55.00 V	——	——	——
Salacot Mg. Co..	.15 V	.14	——	——
S. Mauricio M. C.	.20 V	.18	——	——
Suyoc Consol. ...	.20 V	——	——	——
Tambis Gold Dr..	.50 V	——	——	——
United Paracale.	.29 V	.28	.29	.29
Virac Ex. Co. ..	.05½ V	.05	.05	.05

TOTAL DEL CONSOLIDATED MINES
149,000

TOTAL SERIE VENDIDO
427,200

VALOR APROXIMADO
P61,629

AZUCAR			
Bacolod-Murcia	——	20.00	——
Bogo-Medellin Co.	12.00	——	——
Calamba Sugar (Com.)	——	——	——
Calamba Su (7% Pref.)	——	——	——
Cebu Sugar Co	——	——	——
Central Azucarera Bais	——	535	——
Cent. Azu. La Carlota	——	140	142.50

Central Azucar. Tarlac	116	——	——
Central Luzon Mil. Co	——	82.50	——
Hawaiian-Phil. Co. ..	24.00	——	——
Kabankalan Sugar Co..	——	——	——
Luzon Sugar Co.	——	——	——
Mount Arayat Sug. Co	——	——	——
North Negros Sugar Co	——	——	——
Pampanga Sug. Dev. Co.	——	38.50	——
Pilar Sugar Central	——	112.50	——
Talisay-Silay Sugar Co.	——	12.00	——
Victorias Ml. Co. (Ord.)	——	——	——
Do. Mil (9% Pref.)	——	——	——
BANCOS			
Bank of the P. I.....	100	90.00	——
Chartered Bank	——	——	——
China Bank	48.00	46.00	——
Hongkong Bank (Hk.).	——	——	$1010
Do. Do. (Londres).	——	——	£104
Peoples Bank	——	——	——
BONOS			
Azucarera de Tarlac 8%	——	1000	1000
North Negros 8%	——	——	——
Pilar Sugar 8%	——	——	——
COMERCIAL E INDUSTRIAL			
El Ahorro Insular 7%. 8%. 9%. 10%	——	——	——
El Hogar 7%	750	——	——
El Hogar 6%	——	——	——
Insular Drug Co.	——	——	——
Peoples Mort. Inv. Co.	——	——	——
Do. Do "B"	——	——	——
Do. Do. 7½% (Pref.)	——	——	——
Phil. Education (Ord.).	——	——	——
Do Do (Pref.)..	——	35.00	——
Pampanga Bus Co. ..	95.00	——	——
San Miguel Brewery...	——	90.00	——
SEGUROS			
Filipinas	——	3500	——
Insular Life	——	365	——
Philippine Guaranty ..	——	36.50	——
Union of Canton	——	$372½	——
Canton Insurance	——	——	——

DE FRANCISCO REYES

Plaza Moraga No. 20 Teléfonos 22013 y 23440

Viernes, 4 de Octubre de 1935

MINAS: ACCIONES	Vend.	Compr.	Ventas
Antamok	.78	.76	——
Atok Gold	.155	.15	——
Baguio Gold	.22½	.22	——
Balatoc	16.00	——	——
Benguet Consolidated	11.40	11.30	——
Benguet Exploration	.11	.10½	——
Big Wedge	.105	.10	——
Consolidated Mines	.011	.01	——
Demonstration	.30½	.29	——
Equitable	.20	——	——
Gold Creek	.24	.22	——
Gold River	.06	.05½	——
Ipo	1.25	1.20	——
Itogon	.35	.34	——
Mankayan Gold	.07	.05	——
Mineral Resources	.12½	.11½	——
Salacot Mining	.15	.145	——
San Mauricio	.19	.18	——
Suyoc Consolidated	.195	——	——
United Paracale	.29	.28	——
INDUSTRIA			
Central Azucarera de Tarlac	——	115.00	——
North Negros Sugar Co.	——	——	——
Pilar Sugar Central	——	115.00	——
Central Azucarera de Bais	——	530.00	——
Central Azucarera La Carlota	——	140.00	——
Central Azucarera Sara-Ajuy	——	——	——
Victoria Milling Co., Inc. (Ord.)	——	——	62.00
Pampanga Sugar Co.	——	40.00	——
Victorias Milling (Pref.)	——	——	85.00
Hawaiian Philippine	——	——	——
Kabankalan Sugar Co., Inc.	——	130.00	——
Central Luzon Milling Co., Inc.	——	——	——
Talisay-Silay Milling Co., Inc.	——	13.00	——
Central Azucarera Mount Arayat, Inc.	——	20.00	——
COMERCIALES & INDUSTRIALES			
San Miguel Brewery	100.00	90.00	91.00
Compañia Maritima	——	——	——
Botica Boie (Ord.)	——	——	——
Botica Boie (Pref.)	——	90.00	——
H. E. Heacock & Co. (Ord.) (Pagado)	——	——	——
E. E. Heacock & Co. (Pref.) (Pagado)	——	——	——
Philippine Education Company (Pref.) (Pagado)	——	——	——
Philippine Education Company (Ord.) (Pagado)	——	——	——
Philippine International Corporation	——	——	——
El Hogar Filipino 7%	——	——	——
La Urbana Liberados "C" 8%	——	——	——
El Ahorro Insular	200	——	——
BANCOS:			
Banco de las Islas Filipinas	——	90.00	82.00
Hongkong & Shanghai Banking Corporation	1010.00	——	——
China Banking Corporation	50.00	46.00	——
Chartered Bank of India, Aust. & China	——	——	——
Peoples Bank and Trust Company	——	70	——
SEGUROS:			
Filipinas Compañia de Seguros	——	3.600.00	——
Insular Life Assurance Company, Ltd.	——	350	——
Philippine Guaranty Company, Inc.	——	350	——
Union Insurance Society of Canton	——	380	——
OBLIGACIONES:			
Central Azucarera de Tarlac	——	——	——
Pilar Sugar Central	——	——	——
North Negros Sugar Co.	——	——	——
M. E. Company, Ltd.	——	——	——

CAMBIOS DEL BANCO DE LAS ISLAS

Viernes, 4 de Octubre de 1935

Barcelona, Bilbao y Madrid	G.T.	27.60
España Provincias	G.T.	27.70
Londres	A la vista	24-3/16
Londres	G.T.	24⅛
N. Y. y S. Francisco	A la vista	200.75
N. Y. y S Francisco	G.T.	201.25
Amoy	G.T.	77.75
Amsterdam	G.T.	138.75
Amberes	G.T.	34.60
Bangkok	G.T.	98.75
Batavia	G.T.	139.50
Bombay	G.T.	75.40
Hamburgo	G.T.	82.60
Hongkong	G.T.	102.00
Kobe	G.T.	58.20
Milan	G.T.	16.60
Paris	G.T.	13.35
Prague	G.T.	8.80
Peiping y Tientsin	G.T.	78.40
Saigon	G.T.	136.25
Shanghai	G.T.	77.65
Singapore	G.T.	117.10
Sidney	G.T.	29⅝
Vancouver	G.T.	202.25
Wellington	G.T.	29-5/16
Zurich	G.T.	66.80

TIPO DE COMPRA

Barcelona	G.T.	27.05
Kobe	60 d/s L/C	56.30
Londres	A la vista	24¾
Londres	90 d/s L/C	24-15/16
N. Y. y S. Francisco	A la vista	199.75
N. Y. y S. Francisco	60 d/s L/C	198.75

TIPO DE COMPRA:

Nueva York	G.T.	490.00
Londres	G.T.	489.90

PLATA EN BARRA:

Nueva York	1 Oz.	0.65⅝
Londres	1 Oz.	29-7/16

CAMBIOS DE MIGUEL PUJALTE

Viernes, 4 de Octubre de 1935

PLATA		
Londres	29-7/16	29½
Nueva York	65⅝	
LONDRES—Teleg..	2/0¾	P9.8969
a la vista	2/0¼	9.8969
N. YORK—Teleg	201.50	Pesos
a la vista	201.25	"
FRANCIA—Teleg..	13.30	"
a la vista	13.30	"
ESPAÑA—Teleg	27.55	"
a la vista	27.55	"
Provincias	27.55	"
HONGKONG	101.75	Pesos
SINGAPORE	116.40	"
SHANGHAI	77.45	"
INDIA	75.00	"
JAVA	137.25	"
DOLLARS ESPAÑA	7.33	
LIBRAS NUEVA YORK	489⅞	"
LIBRAS ESPAÑA	35.93	
FRANCOS LONDRES	74.48	
PESETAS NUEVA YORK	13.64	
JAPON	58.00	"
AMOY	77.55	"

BANCO NACIONAL

Viernes, 4 de Octubre de 1935

Nueva York	G.T.	201	Pesos
Nueva York	A la vista	200.75	"
Londres	G.T.	2/0⅛	
Londres	A la vista	2/0-3/16	
Amsterdam	G.T.	138.65	Pesos
Berna	G.T.	66.60	"
Milan	G.T.	16.60	"
Paris	G.T.	13.40	"
Madrid	A la vista	27.60	"
Singapore	G.T.	116.70	"
Japon	G.T.	58.40	"
Shanghai	G.T.	77.90	"
Hongkong	G.T.	102.25	"
India	G.T.	75.	"
Java	G.T.	82.60	"
Hamburgo	G.T.	82.70	"
Peiping y Tientsin	G.T.	78.65	"
Plata, Londres, Al contado		29.7/16	
Plata, Londres, Remision		29.½	
Plata, Nueva York		65.⅜	
Descuento del Banco de Inglaterra		——	
PLATA EN BARRA:			
Nueva York, Londres		4.89-87	
Londres, Nueva York		4.90	

MANILA STEAMSHIP CO. SALIDA DE VAPORES

V/ BISAYAS — Sale para Iloilo y Pulupandan todos los Domingos, a las 7 a. m.

V/ SORSOGON — Sale para Cebu, Zamboanga y Davao cada dos Sabados a las 5 p. m.

V/ VENUS — Sale para Pulupandan e Iloilo todos los Miercoles a las 5 p. m.

ATLANTIC GULF — Sale para Cebu, Zamboanga y Davao cada dos Sabados, a las 5 p. m.

V/ CHURRUCA — Sale para Masbate, Catbalogan, Tacloban y Bulan, todos los Sabados al mediodia.

M/ PALAWAN — Saldra para Punta Flecha y Margosatubig el ....

DIRIJASE A

805 Muelle de la Industria, Manila — ELIZALDE & CO. — Tel. 2-27-92 Tel. 2-27-94

M.E.C.D. 2016

RODRIGUEZ VE RESUELTA LA CRISIS ARROCER

Posadas esta resuelto a reducir el budget de 1936 de Manila en ₱200,000.00

Sin tener aun terminado el plan presupuestal de 1936, en el City Hall se ha anticipado esta mañana que el presupuesto de dicho año será menor en unos dos cientos mil pesos, poco mas o menos, en comparacion con los de este año. El Alcalde esta decidido a afrontar la situacion que ha de crear la Mancomunidad, con un 'budget' muy economido. El presupuesto de este año es de P6.200.000.

Algunos jefes insisten en tener para el año 1936 el mismo presupuesto de este año, y está dificultando un tanto el plan trazado por el Alcalde de hacer grandes economias. El departamento de ingenieria, el de policia, el de bomberos, el de hacienda y el de la auditoria estan pasando dificultades en hacer reducciones.

De todos modos, el Alcalde espera poder someter a la Junta Municipal un 'budget' que responda a las nuevas circunstancias, con la cooperacion decidida de todos los jefes del City Hall.

El presidente De la Fuente ha declarado que una de las dificultades en hacer economias en el City Hall es la indecision de limpiar el gobierno de la ciudad de 'pensionados'.

Manila Sufre Ya...

(Continuacion de la pag. 1)

Los precios de los clavos subieron un 25 por ciento en comparacion con los precios de antes; el hierro galvanizado, 5 por ciento; el carburo, 15 por ciento; y casi todos los otros efectos de ferreteria.

Los productos del pais, tambien registraron un aumento de precios este dia. El mercado de la copra que estaba inactivo registro un aumento de 25 centimos por cada 100 kilos en todas las variedades; el aceite de coco, tambien mejoro de precio, cotizandose hoy en 17 centimos el kilo puesto en tambores. Se llego a saber igualmente esta mañana que los poseedores de abaca estan esperando mejores precios de sus productos muy pronto.

Los mercados de la fibra en Manila, Londres y Nueva York estan bastante firmes.

Varias casas importadoras de ferreteria en Manila, fueron avisadas por cable spor casas exportadoras en el Japon, que estos productos han aumentado de precio. debido a que el competidor mas cercano del Japon en ferreteria es Alemania, y como quiera que se aumento el seguro de los cargamentos en los barcos alemanes, el precio naturalmente subio. Ademas, muchos barcos que procedan de Europa, se veran obligados a pasar por el cabo de Buena Esperanza, en lugar del Canal de Suez, por cuestiones de seguridad.

Resistencia...

(Continuacion de la pag. 1)

tra Adowa.

Ambiente de guerra en Addis Abeba

En la misma Addis Abeba, se están emplazando cañones antiaéreos en todos los puntos estratégicos alrededor de la ciudad y una atmósfera de guerra reina en toda la capital. Profunda alarma prevalecía en los círculos comerciales extranjeros pero la población etiope no ha perdido la calma. Siete mil presos de todas clases fueron libertados esta mañana y marcharon directamente al frente.

Las autoridades abisinias han expedido una advertencia hoy de que todos los espías y cualquier abisinio que deje de responder al llamamiento de la patria será sumariamente ahorcado.

Había considerable animosidad contra los extranjeros entre las masas ignorantes de la población pero la policía ha informado a los extranjeros que tienen bien dominada la situación.

Segun se ha sabido en círculos fidedignos en Addis Abeba esta noche, los italianos continuan avanzando por una llanura plagada de fiebre cerca del monte Mousa-Ali, sin encontrar resistencia. Se ha declarado que las fuerzas etiopes están aguardando en las montañas de la provincia de Wollo.

El emperador ordena movilización general

(De la "Associated Press")

Addis Abeba, 3 de octubre.—En medio de los informes de que la guerra con Italia había comenzado, el emperador Haile Selassie proclamó la muy demorada movilización de las fuerzas guerreras de Etiopia este día desde el balcón de su palacio aquí. El decreto fué leido por el canciller Haile Wolderoute.

La proclamación llevó al imperio nativo de Africa oriental a una explosión de patriotismo y de fervor bélico.

Se ha informado que el emperador ha enviado cuatro divisiones que comprenden 50,000 hombres a Aussa para contrarrestar cualquier ataque eventual italiano cerca de Mussaali.

Casi simultáneamente el emperador protestó a la Liga de Naciones contra la alegada invasión del suelo etiope por tropas italianas. Los oficiales del gobierno dijeron que una fuente de información francesa en la Somalia francesa había confirmado que los italianos han establecido bases militares avanzadas y facilidades de aviación en la encrucijada triangular de Eritrea italiana, Etiopia y la Somalia francesa.

En cada rincón de la capital el decreto de movilización fué leido por pregoneros y simultáneamente fué publicado en los pueblos y villas de todo el país. La orden, impresa hace algunas semanas, había sido firmada y puesta en las manos de los gobernadores provinciales a fines del mes pasado, lista para la proclamación.

El espíritu bélico parece haber llegado hasta las iglesias, en donde las campanas repicaron y los sacerdotes copticos oraron. La proclamación, invocando la bendición divina para los ejércitos etiopes, automáticamente suelta el tesoro oculto de la guerra que había sido recogido desde la derrota del ejército invasor italiano en Adowa en 1896.

Gente de las más remotas villas, desde los negros del Paran, de la provincia de Wallega, que comen caimanes hasta las tribus que se alimentan de hipopotamos salvajes de la provincia de Wallamo, fué sacudida de su letárgica existencia y llevada a un frenesí de patriotismo.

Un fuerte sol disipó las nubes de lluvia y secó la tierra este día, haciendo factibles las operaciones militares, pareciendo que la temporada tropical de lluvias va tocando a su fin.

Bill De Cadetes..

(Continuacion de la pag. 1)

Unidos a oficiales cuyas dietas y emolumentos son necesariamente mas elevados que los de los cadetes.

Con respecto al Campamento Murphy, el Senador Sison manifesto que al comienzo este campamento era solamente para tropas de la guarnicion de Manila pero que ahora se ha decidido convertirlo tambien en aerodromo y para este motivo es necesario adquirir mas terreno adyacente a dicho campo.

Esta mañana tambien se recibio en el Senado el bill aprobado por la Camara que consigna la suma de P1,877,284.22 para el aumento de las fuerzas de la Constabularia en dos mil hombres.

Segun impresiones, todos los Senadores estan en favor del bill, aunque es posible que se introduzca una enmienda patrocinada por el Senador Elpidio Quirino. La enmienda consiste mas o menos en que, del total de la suma consignada, solamente este disponible la cantidad que se podra gastar hasta el 31 de Diciembre de 1935. Segun el Senador Quirino, aunque se quiera, no se podra gastar todos los P1,877,284.22 en lo que queda del año, pues resta relativamente corto tiempo, para que en tres meses se puedan llevar a cabo todas las disposiciones del bill. De este modo, segun el Senador Quirino, los fondos no quedaran atados.

Esta mañana el Senador Sison tuvo una conferencia con el jefe de la Constabularia, General Basilio J. Valdes, y otros altos oficiales, y se sabe que las autoridades de la Constabularia estan conformes con que el Senado apruebe el bill tal como ha venido de la Camara. Por su parte, el Senador Sison dijo que el tambien esta conforme con el bill de la Camara.

Sin embargo, el comite de Presupuestos del Senado, presidido por el Senador Domingo Imperial, estudiara el bill para someter su informe y recomendaciones el lunes, en que se espera que sera aprobado finalmente el bill.

Se Prepara El...

(Continuacion de la pag. 1)

acordado que durante los primeros dias de la Mancomunidad, la Oficina del Alto Comisionado, puesto que sera desempeñado por el Gobernador General Frank Murphy, se establecera temporalmente en la ciudad de Baguio.

A sugestion de los lideres la Legislatura misma ya ha acordado no aprobar en estas presentes sesiones ningun proyecto de ley de importancia que pudiera entrañar una nueva politica de administración para dejar que la Asamblea Nacional dicte la politica de legislación que se ha de seguir durante la Mancomunidad.

Todos los empleados de la Oficina del Gobernador General, de las Oficinas del Senado, del Vicegobernador General y la Auditoria, podran acogerse al beneficio de la gratificacion. El proyecto de ley correspondiente ya se ha presentado este dia a la Legislatura, segun se ha sabido en el Ayuntamiento, incluyendo en el plan de concesión de gratificaciones los funcionarios y empleados de otras dependencias del actual gobierno, cuyos puestos quedaran abolidos en la Mancomunidad.

Tambien durante la Mancomunidad tendran lugar los traslados de los distintos departamentos ejecutivos. El Ayuntamiento sera cedido a la Corte Suprema, mientras que las oficinas de los Secretarios Departamentales se trasladaran a distintos edificios.

El Departamento del Interior, se instalara en las oficinas del Jefe Ejecutivo en Malacañang para estar mas cerca del Presidente, el cual necesitara de dicho departamento para estar mas en contacto con la administración de los gobiernos provinciales y municipales.

El Secretario de Guerra Dern, el Vice-Presidente Garner, el Speaker Byrns y los Congresistas americanos que vienen para tomar parte en la inauguración del nuevo gobierno, serán honrados de un modo extraordinario por la Legislatura según se supo esta mañana.

Todos estos a su llegada serán invitados al Palacio Legislativo y allí serán reciidos por las dos Cámaras en plena sesión conjunta.

Aunque las presentes sesiones deben terminar el 17 del actual, y los huéspedes son esperados a principios de noviembre, sin embargo, hay el plan de que las dos Cámaras se reunan en Noviembre en sesión conjunta para recibir a los ilustres visitantes.

Esta tarde a las 3 en el despacho del Secretario del Interior tendrá otra reunión el Comité de Preparativos de las ceremonias.

TORRES PIDE UNA LIMPIEZA EN LA POLICIA

Pide la publicación de las cuentas del Festival benefico de 1934

Pidiendo "una limpieza en la policia" y urgiendo la publicacion de las cuentas del festival benefico de la policia, del mes de Diciembre de 1934, "antes de que el gobierno de la ciudad entre en el periodo de la Mancomunidad," el concejal Antonio C. Torres ha dirigido hoy una carta al jefe de policia Columbus E. Piatt.

Al mismo tiempo, el concejal Torres ha sometido a la Junta Municipal, un proyecto de resolucion, pidiendo al Alcalde ordene "un inventario fisico" de todas las propiedades de la ciudad," como una medida de orden para la transicion al gobierno de la Mancomunidad.

"El jefe de policia—dice el Sr. Torres—antes de embarcarse en sus planes de reorganizacion, lo primero que deberia hacer es una limpieza en la policia. La rendicion de cuentas al publico del festival de la policia donde, segun unos investigadores, hubo *manipulaciones* (manipulations) es una cosa que hasta ahora no se ha hecho, y eso que ha pasado ya cerca de un año."

Al urgir la limpieza en la policia, el concejal Torres insinua que "no son todos los que estan ni estan todos los que son."

McIntyre Vendra..

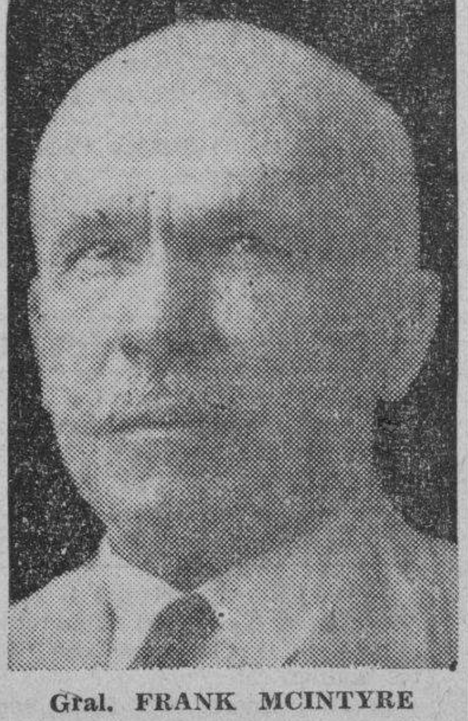

Gral. FRANK MCINTYRE

(Continuacion de la página 1)

el 16 de octubre en Seattle a bordo del "President Grant" para Manila, yendo via Yokohama, Shanghai y Hongkong.

El General Frank McIntyre, anterior jefe de la oficina de asuntos Insulares y desde hace tiempo representante del comercio filipino en los Estados Unidos, anuncio que asistiria a las ceremonias, saliendo de Vancouver el 19 de octubre.

Dijo que cuando este en Manila conferenciará con los representantes americanos y filipinos que se estan preparando para la conferencia del comercio reciproco que debera tener lugar el año entrante.

Harry Edwards, experto en fibras del Departamento de Agricultura, que residio muchos años en Filipinas tambien se embarcara mañana en San Francisco en el "President Hoover" para Manila en viaje de inspeccion en nombre del departamento y piensa estar presente en la inauguracion.

Vicente Villamin, publicista y economista filipino, se halla actualmente en Europa, pero se dijo, aunque no se ha confirmado aun, que tambien irio a Manila para las fiestas.

E. U. Prohibira Los..

(Continuacion de la pag. 1)

ción de embarques de armas.

Otras medidas tendentes a mantener a los Estados Unidos lejos de todo embrollo en las hostilidades en el extranjero entrarán en vigor al mismo tiempo.

Madrid, 3 de octubre.—Los diputados vascos Irujo y Careaga declararon hoy que habían sido informados por el presidente de la federación de casas navieras en Bilbao que siete barcos españoles en el Atlántico, con cargamento de carbón para Genova, fueron instruidos por radio a atravesar el estrecho de Gibraltar antes de la medianoche so pena de confiscación de su cargamento por buques de guerra británicos.

Los diputados dicen que los barcos están viajando de Inglaterra a Genova. Declararon que los capitanes también fueron informados por radio de que si llegaban a aguas italianas, el carbón sería confiscado por la armada italiana.

Se ha informado que los capitanes contestaron que no podrían llegar a Gibraltar antes de la medianoche.

Atenas, 3 de octubre.—El gobierno griego ha llamado hoy a las filas a tres cupos militares, como medida de precaucion. El ministerio de guerra segun informes, esta considerando la movilizacion completa, en vista de las hostilidades italo-etiopes y la situacion tirante en el Mediterraneo, donde buques de guerra italianos y britanicos estan concentrados.

La Legislatura prepara el escrutinio de las recientes elecciones

Se estan alistando y apremiando trabajos y papeles para el escrutinio nacional por la Legislatura del resultado de las ultimas elecciones de los funcionarios constitucionales señalado por ley para el 17 del actual, o, en la fecha que designe el Gobernador General. Todas las provincias, incluyendo las mas lejanas como Batanes, Cagayan, Davao, Cotabato y Jolo, excepto 5, con dos proximas a Manila, como Mindoro y Rizal, ya han enviado sus actas de escrutinio.

Todo, por consiguiente, indica que se podrá certificar a tiempo, definitivamente y de modo oficial, el resultado de dichas elecciones, a menos que alguna que otra Junta Provincial anda demorada en sus tareas. De todas maneras, los miembros o vocales de las Juntas Provinciales que continuen escrutando hasta hoy, devengaran compensacion en forma de dietas. Supuesto que la de Rizal vaya escrutando por 8 o 10 dias mas, cada vocal de dicho Junta, a P15.00 por dia de sesion, tendrá derecho a P120 o 180 en dietas adicionales.

Si, como nadie cree ni desea, no se hallaren listos en definitiva los trabajos y papeles de escrutinio hacia el 17 del actual, fecha de la clausura del presente periodo ordinario de sesiones, habra necesidad de un periodo de sesiones extraordinario. En tal caso, determinado numero de legisladores, hoy presentes en Manila, tendran derecho a que el gobierno les abone el gasto de viaje entre Manila y su distrito en que pudieran ellos incurrir.

Las provincias rezagadas son Romblon, Tayabas, Davao, Leyte y Zamboanga ya han enviado sus actas por correo desde el 2 del actual. Solo se esperan los de Palawan, Masbate, Mindoro y Rizal de los que el ultimo esta a unos minutos de esta capital. De esta la Junta Provincial formada por el gobernador Sevilla y los vocales Labao y Garcia, deben estar celebrando sesion por el escrutinio.

QUEZON CELEBRA OTRA CONFERENCIA CON OSMEÑA

Otra conferencia importante en que se cree que habran tratado de asuntos nacionales celebro esta mañana el Presidente electo Manuel L. Quezon, con el Vice-Presidente electo Sergio Osmeña, en la residencia del primero en Pasay.

Que asuntos se discutieron en la conferencia, es lo que no se ha podido saber.

Al llegar a la Legislatura esta mañana el Senador Osmeña conferencio con varios senadores entre ellos el Presidente Pro-Tempore Jose Avelino, y el floor leader Melecio Arranz, al parecer para discutir alguna medidas antes de abrirse la sesion de esta mañana del Senado.

Sanciones Contra...

(Continuacion de la página 1)

lassie para la defensa nacional en caso necesario.

3.—Prohibicion de compras de articulos italianos por los miembros de la Liga, una veda de la venta de articulos por miembros de la Liga a Italia, y prohibicion de la venta o transportacion de municiones de guerra a Italia.

Limites aceptables a Mussolini

Subsiste la esperanza, sin embargo, de que se podria evitar que el conflicto se propague a Europa. Aunque los funcionarios consideran inevitable la aplicacion de las sanciones por la Liga, estan tratando, sin embargo, segun fuentes oficiales, de evitar que las hostilidades se propaguen, manteniendo las medidas de la Liga dentro de limites aceptables a Mussolini.

"El discurso de Mussolini a toda Italia hace que la Liga pueda facilmente, declararle agresor, porque hablo de su ejercito en marcha", dijo un funcionario frances. "Mussolini dijo que aceptaria sanciones economicas y financieras."

En circulos autorizados franceses se preve una pronta accion por la Liga, cuyo consejo ha sido convocado para reunirse otra vez el sabado para tratar de la situacion.

Entretánto, despachos que dan cuenta de luchas preliminares en el Africa oriental causaron conmocion en Paris e intensificaron la inquietud sobre la posibilidad de una guerra en Europa.

Eden habla con el Premier Laval

(Servicio Transoceanico)
EXCLUSIVO A LA VANGUARDIA

Paris, 3 de actubre.—Sir Anthony Eden tuvo una conversacion de una hora y media con el Premier Laval hoy, al pasar por Paris en camino a Ginebra. El embajador britanico tambien tomo parte en la conferencia. La siguiente declaracion oficial fue expedida despues:

"Hemos discutido la agencia para la proxima sesion del consejo de la Liga y hemos considerado varios cursos posibles que podrian seguirse. Continuaremos colaborando en Ginebra."

En los circulos politicos de aqui se expresea cautelosamente el punto de vista de que bajo la influencia del ultimo movimiento de Italia, Eden y Laval muestran mayor tendencia de coincidir en su criterio. Eden prosiguio su viaje a Ginebra esta noche y Laval le seguira mañana, a la noche, despues de la sesion del gabinete frances.

Ningun observador se enviara a Etiopia

Ginebra, 3 de actubre.—La secretaria de la Liga de Naciones ha anunciado que el consejo sera convocado a una sesion el sabado, a las 10:30. El comite de trece se reunio esta tarde por mas de dos horas y media, siendo su unica labor la preparacion de su informe.

La parte primera del informe, que es la seccion historica, ha sido aprobada; la segunda parte, "causa del conflicto", ha sido endosada al comite de redaccion; la tercera parte, que es la mas importante, a saber, las recomendaciones, se ha dejado sobre la mesa hasta la siguiente junta del consejo, comprendiendo que las recomendaciones son ahora probablemente superfluas.

Tambien se ha decidido que no se enviara ningun observador neutral a Etiopia, puesto que por los telegramas recibidos del Negus y del gobierno italiano, el comite considera que en esta etapa del conflicto no se lograria nada con el envio de un observador.

Japon se mantendra neutral

(De la Agencia Reuter)

Tokio, 3 de actubre.—Japon mantendra una neutralidad estricta en relacion con el conflicto italo-etiope, segun se declaro en circulos diplomaticos autorizados hoy.

Se ha manifestado que Japon ya no es miembro de la Liga de Naciones y no tendra ninguna obligacion si la Liga decide aplicar sanciones a Italia.

PARKER ELOGIA AL NUEVO GENERAL DEL EJERCITO

Ante los oficiales del Departamento Filipino estacionados en Manila, el Comandante General Frank Parker, dirigio esta mañana algunas frases de elogio al nuevo Jefe de Estado Mayor del Ejercito, y leyo un mensaje recibido del General Craig.

El general dijo que queria comunicarles personalmente el mensaje; que el general Craig seria un jefe ideal, porque tiene la experiencia, el talento y la consideracion cordial, que le aseguran un exito en el puesto.

El mensaje del general estaba redactado en los siguientes terminos:

"El Presidente de los Estados Unidos me ha nombrado Jefe de Estado Mayor del Ejercito y hoy he asumido los deberes del puesto. Haga usted el favor de comunicar a los oficiales y soldados bajo su mando el honor con que acepto el puesto como jefe de la organizacion admirable que constituye el Ejercito de los Estados Unidos; asegureles que su labor, sus alegrias, y sus cuitas seran tambien mias mientras este en ese puesto. Sera para mi un gran placer seguir las politicas constructivas que ha establecido habilmente mi distinguido predecesor.

Fdo. CRAIG"

El general dijo despues que ya habia enviado un telegrama de felicitacion al general Craig.

Aguinaldo No...

(Continuacion de la página 1)

de los Estados Unidos.

"No se tome esto como una ingratitud para con los Estados Unidos. Los miembros del Congreso no han pedido ese favor y pueden hacer el viaje a costa propia o bien en transportes americanos. Si llegasen a comprender la situacion en Filipinas, no creo que hubiese aceptado la invitacion".

Hablando del resultado de las elecciones, dice:

"Se necesitara tiempo para reunir pruebas de los fraudes y la coercion ejercida en las elecciones, en vista de las dificultades en las comunicaciones, aparte de que tenemos la desventaja de que no constamos con fondos, dijo. Pero cuando todas las pruebas esten reunidas, las sometera a las autoridades competentes locales y tambien al Presidente de los Estados Unidos.

"Si las autoridades americanas supieran de los fraudes a granel que se han cometido, no reconoceran el resultado de las elecciones. Su triunfo se ha debido a manipulacones. Era una verguenza nacional.

"Mi primera intencion era marcharme a los Estados Unidos para apelar directamente al Presidente Roosevelt, pero no tengo dinero suficiente para hacer esto. Esta era mi primera campaña politica y naturalmente mis gastos tenian que ser enormes, considerando mi pobre situacion."

El General Aguinaldo dijo que la maquinaria gubernamental, incluyendo a los empleados del servicio civil, jueces de primera instancia, fiscales, funcionario de sanidad, maestros supervisores y algunos constabularios fueron utilizados para asegurar la victoria de la coalicion.

"Si Quezon y Osmeña creian que podian ganar en una eleccion limpia, no debian haber utilizado las tacticas que han empleado, dijo. "Pero ellos temian que fuese repudiado su caudillaje y yo me parecia a un hombre indefenso haciendo frente a otro armado de revolver.

"Pero los votos que he obtenido eran absolutamente expontaneos, depositados no a cambio de ninguna promesa, ni de inducciones de ninguna clase.

El General Aguinaldo tambien lamenta el hecho que aunque el y el Obispo Maximo Gregorio Aglipay han obtenido juntos una tercera parte de los votos que ha obtenido Quezon, ninguno de los dos tenga una sola representacion en la Asamblea Nacional, y dijo que "esta es otra prueba de como se cometieron los fraudes".

"La democracia verdadera esta a prueba hoy en que el gobierno esta intentando valerse de la fuerza y planea el aumento de las fuerzas de la Constabularia", continuo. "Durante el regimen español las autoridades empleaban cualquier medio de coaccion, y la ostentacion de fuerza acelero el advenimiento de la revolucion. La misma situacion parece amenazar hoy."

Cuando se le sugirio que esta declaracion suya parecia contradecir otra en la que dijo que sus seguidores no recurririan a la violencia, replico que solo recordaba la situacion que existe en 1896-1898 solo para pintar las posibilidades del futuro.

Declaro finalmente que no abrigaba ningun resentimiento contra los Estados Unidos ni contra la Constabularia, dijo que muchos constabularios "fueron justos en las elecciones, aunque hubo muchas excepciones". Reitero despues que aconseja a sus seguidores a mantener la paz.

(Otras declaraciones hechas por el General Aguinaldo respecto a las ultimas elecciones, y una reseña de las actividades de los aguinaldistas anoche en Kawit, aparecen en la pagina 3.)

EL PROCESO DEL POLICIA CALMA TERMINA MAÑANA

La defensa pedira absolución; la acusación demandara su condena

El proceso por asesinato contra el policía Eulogio Calma que mató a tiros al sargento Eduardo Romero en San Nicolás, tocará a su fin mañana por la mañana cuando las parte arguyan sobre los méritos de las pruebas aportadas en el juicio ante el Juez Quirico Abeto, del juzgado de primera instancia de Manila.

Como abogado del acusado Calma, el ex-juez Mariano H. de Joya pedirá su absolución. Las pruebas sobre defensa legítima de parte del acusado sometidas por la defensa serán la base del informe del ex-juez De Joya al pedir la completa absolución de su defendido.

Por la acusación comparecerán a informar el fiscal Francisco B. Albert y el Senador José O. Vera como acusador privado. Se tiene entendido sin embargo que el Senador Vera consumirá todo el turno que le corresponde a la acusación pronunciando un discurso legal en que pedirá la condena del policía Eulogio Calma por el delito de asesinato.

De estimarse probadas todas las alegaciones de la querella Calma podría ser condenado a muerte, que es la pena máxima fijada para el delito de asesinato. La defensa sin embargo se muestra confiada en que ha logrado rebatir las pruebas de la acusación y cree tener derecho a la absolución.

Graves anomalias en el mercado de Vigan

(Servicio Informativo)
Exclusivo a "La Vanguardia"

Vigan, Ilocos Sur, 1.o de Octubre.—Serias irregularidades en la administracion del mercado publico de este pueblo han sido descubiertas hace una semana por el auditor provincial Rafael Unson y el tesorero municipal Gregorio Itchon, en una investigacion conjunta. El descubrimiento de las irregularidades dio lugar a la inmediata destitucion del cobrador Juan Fragante y la imposicion de castigos equivalentes a 15 dias de suspension a cada uno de los empleados Silvestre Pimentel y Constante Altura y tambien cinco dias de suspension para el conserje de mercado Mariano Abarques.

Soliven y Brillantes ya han sido proclamados

(Servicio Informativo)
Exclusivo a "La Vanguardia"

Vigan, Ilocos Sur, 1.o de Octubre.—Los candidatos Benito Soliven y Sixto Brillantes, han sido proclamados el Sabado por la Junta Provincial de escrutinio electos diputados por el primero y segundo distrito de esta provincia para la Asamblea Nacional.

La proclamacion se hizo por la Junta Provincial, compuesta por el Gobernador Alejandro Quirolgico y los vocales Eusebio Paz y Salvador Gray, despues de una detenida revision de las actas de todos los precintos electorales de la provincia.

Audiencias en Negros sobre la ley del trabajo

La audiencia sobre la aplicacion de la ley de ocho horas en las centrales azucareras de Negros Occidental, esta celebrandose este dia en Bacolod, segun anuncio hoy el Secretario Ramon Torres, del departamento del Trabajo.

Tanto los dueños de centrales como los obreros de las mismas estan representados. El inspector general Jose Figueras, preside la reunion.

Un bill en favor de jueces de paz

Ayer se registro en la Cámara y lleva camino de ser considerado por el Comite Judicial el Bill Num. 2384 de la misma a beneficio de jueces de paz que pudieran quedar afectados por el cambio de gobierno. Lo promueven los representantes Diokno y Rodriguez (B.), y provee:

(a) A una gratificacion igual al salario de un mes por cada año o fraccion de año de servicio, que sera pagadero de cualesquier fondos existentes en la Tesoreria Insular no consignados de otro modo, o

(b) A ser admitido al ejercicio de abogacia a discrecion del Tribunal Supremo y bajo las condiciones que este imponga en cada caso, previa recomendacion del juez de primera instancia y del Secretario de Justicia.

NO HAY PELIGRO DE DESORDEN EN CAVITE

El que provoco el incidente de anteanoche ya esta querellado

El Capitan Severo Crpz, comandante provincial de la Constabularria en Cavite, en su informe a la jefatura sobre la situacion en la provincia, especialmente en Kawit, con motivo del incidente ocurrido en la casa del General Aguinaldo el miercoles por la noche, en que tres agentes de la Division Secreta de la Constabularia fueron agredidos por seguidores fanaticos del General, aseguro que hay paz y orden en la provincia y que no existe ningun peligro de otro nuevo desorden.

Informo ademas, que Alfonso Sorayva, el que incito a la muchedumbre congregada en el solar del General Aguinaldo para que persiguiera y agrediera a los tres citados agentes, ha sido ya arrestado ayer y que una querella por desorden publico y por haber incitado a la gente en contra de tres agentes del gobierno se ha presentado contrar el ante el Juzgado de Paz de Kawit, Cavite.

Se ha tratado de averiguar, segun el Capitan Cruz, la identidad de otros veteranos o seguidores del General Aguinaldo que agredieron a los agentes, pero en vista de la falta de testigos nada se pudo hacer.

El Capitan Cruz informa tambien a la jefatura que el, como comandante provincial de la Constaburia ha entrado en un convenio con el General Aguinaldo para que desde la semana que viene se descontinuen las reuniones nocturnas de los aguinaldistas en Kawit.

El Capitan Cruz asegura que el General Aguinaldo siempre ha querido preservar el orden y dirigir por el camino del bien a su gente, prohibiendoles que cometan actos de violencia o manifestaciones qu puedan tildarse de sediciosas.

Gran fiesta en el Dia del Armistico

Unos cuarenta oficiales del Departamento Filipino se reunieron a las diez de esta mañana en la oficina del General Frank Parker para discutir planes para la proxima celebracion del Dia del Armisticio.

El general Parker declaro en la reunion que siendo de gran trascendencia esta proxima celebracion, todas las unidades del Ejercito deben cooperar para que la misma sea una de las mas rumbosas jamas celebradas aqui.

La celebracion revestira mas solemnidad con la presencia del Vice Presidente Garner de los Estados Unidos.

Concluira las ceremonias del Dia de Armisticio un gran banquete en el Army and Navy Club en la noche del noviembre.

Tayabas Otra Vez..

(Continuacion de la pag. 1)

inó radicalmente por la tarde, y ahora va muy despacio. Sobre su fuerza se sabe que no es desastroza. En tierra firme, la fuerza maxima como efecto de ello ha sido de unas 25 millas por hora, mientras que en alta mar ha sido de unas 46 millas por hora.

El centro del baguio estaba, a primeras horas esta mañana cerca de Longhitud 124°, y Latitud 15°.

Muy poca lluvia se ha registrado en pueblos costeros en el litoral al este de Luzon y Visayas.

Sigue izada la primera señal en Manila.

En las provincias bicolanas esta izada la segunda señal en los siguientes puntos: Daet, Camarines Sur; Naga, Camarines Sur; Legaspi, Albay y Sorsogon, Sorsogon.

En Tayabas esta izada la segunda señal en el pueblo de Aloneros. No hay señales en Infanta y Baler.

En Visayas se enarbola la segunda señal en Leyte, Samar, Bohol y Cebu.

En Luzon, la primera señal esta izada en Aparri, Baguio, Lingayen, Iba.

Para las siguientes veinticuatro horas se espera un tiempo inseguro para las provincias al norte y centro de Luzon; poco fijo para el sur de Luzon, con lluvias pasajeras y chubascos de turbonada.

ESPERA QU PRECIOS A NIVEL NO

Cotabato dice que existencia de 200,0 de palay y 50,000

Con los sesenta
arroz que se ha pedi
más la gran existen
nativo ahora disponib
no espera tener satis
resuelto el problema d
del arroz. La zona af
carestía está limitada
ciudad de Manila y do
vincias limítrofes, las
disponer de suficiente
grano para sus respe
mos, se surten de arro
la.

Fuera de esta peque
afectada por la crisis
según el Secretario
está enteramente nor
cosecha actual de arro
mejorado grandemente
en muchos regiones.
arroz, para su consumo
da por atender el prob
te y Bohol. Estas do
disponen, sin embargo
tos para más de diez
suerte que las mismas
tirse del grano que
las provincias que tien
ca, como Misamis Or
boanga, Cotabato, don
da suficiente cantidad
palay y ha comenzado
arroz.

Con tanto suministro ya no habrá crisis

Para el aprovisionam
nila y de las provinc
los 60,000 sacos de S
tán por llegar más
declarada de 300,000 sa
guardados en las bodeg
la e igual cantidad d
arroz, el gobierno tiene
te para mantener nor
situación hasta despué
diciembre de este año.
fecha ya entonces emp
gar a Manila el arroz
vincias palayeras.

El Secretario da se
que tal como van las
ahora, los comerciantes
dores de arroz no tend
medio que ceder a la pr
reduciendo sus precios
a un nivel normal.

Cotabato tiene mucho arroz y más palay

En medio del actual
del arroz, un telegrama
te día por la Oficina
causó sorpresa, inform
tabato tiene en existe
banes de arroz, y 200
palay, mientras la co
continuando. Los preci
allí, son más bajos que
gon, puesto que se coti
₱5.20 el saco de arroz
ción de ₱5.50 del de Sa
de P6.00 del nativo en
saco de palay allí se co
P2.20.

El telegrama procede
nador Gutierrez de C
contestación a un teleg
do por la Oficina de Co
guntando si se necesita
portado para la provinc

La cosecha que aun
gún el telegrama, debe
yor aun, si no fuera por
frido por la plaga de la
atacó el producto.

Los precios del arroz
no sufrieron ningún
día. Otras provincias que
arroz importado a la Ofi
mercio, son Laguna, 1,3
50 sacos; Jolo 100 sacos
400 sacos.

Entre diez y once de
ñana, varios agentes de
de Comercio que estaba
dos en los distintos me
la ciudad para observar
de arroz, han avisado
no al sub-director Manuel
tia, que en algunos mer
mo la de Divisoria, Pa
co y otros ya tenian cas
las existencias de arroz
cipio, en los puestos de
y recomendaban que el
llamase por telefono al
Alfonso de la Ciudad p
nerle de la situacion.

Por otro lado, un rep
de este periodico que re
mercados, recogio la imp
muchos de que el Mu
adrede no quiere enviar
cantidad de arroz a los p
gobierno en los merc
proteger de algun modo
dedores de este cereal.
no ven ninguna razon
conociendo la tendencia
tenedores de aprovecha
situacion para ganar ma
do sus precios, el gobie
ciudad no ha de abar
puestos con este cereal
mostrar que esta decidid
coto a los alegados abus
chos tenderos. Alegan a
teniendo un presupuesto
para la adquisicion de
comprenden porque has
solo tienen pedido unos
sacos del Buro de Come
lo mandan unos cinco o
a cada mercado.

¿AGOTAD
Si Ud. se siente torpe y deprim
dolor de espalda, dolor de cabeza,
bago ó irregularidades urinarias,
tal vez tienen la culpa. Millares
recomiendan las PILDORAS D
para estos desarreglos y manifes
cibido rápido y calmante alivio
eliminación de venenos ácidos y
los riñones. Las PILDORAS D
tienen una reputación mundial
tener confianza en sus méritos.
Cada píldora contiene: Nitrato Pota
Resina 0.024 Gm., Hojas Uva Ursi
Uva Ursi 0.012 Gm., Aceite Esencial
Enebro 0.002 Gm., Aceite Esencial
tina 0.004 Gm.

M.E.C.D. 2016