Temperatura en Manila
Maxima de ayer, a las 2:35 p. m. 31.7
Minima de hoy, a las 3:05 a. m. 25.0

LA VANGUARDIA

Temperatura en Baguio
A las 2 p. m. de ayer, 18 (64.4)
A las 6 a. m. de hoy. 15 (59.0)

AÑO XXVI. NUM. 174. Informacion Mundial, Local y Servicio de Provincias. DIARIO FILIPINO INDEPENDIENTE — MANILA, I. F., VIERNES, 23 DE AGOSTO, 1935. (Registrado en la Oficina de Correos en Manila como correspondencia de segunda clase el 19 de Febrero de 1910) — 10 PAGINAS—7 CTS.

GUERRA HASTA CONTRA INGLATERRA

Italia objeta al cierre del Canal de Suez

Pero Bretaña, apoyada por la Liga, amenaza con aplicar todas las sanciones si fracasa

(De la "Associated Press")

Londres, 22 de agosto.—Haciendo caso omiso de su advertencia venida de Roma, el gabinete ingles soliviantado ha decidido en la sesión de emergencia de este dia adoptar una actitud enérgica en la reunión en Ginebra del Consejo de la Liga de las Naciones el 4 de septiembre en favor de una acción internacional económica y financiera, si es necesario, contra el agresor en la disputa italo-abisinia.

Mientras tanto, se redoblaran los esfuerzos para resolver la controversia pacíficamente por las vias diplomaticas en Ginebra.

Otro gesto ingles para atraer a Italia

Simultaneamente, como otro gesto dirigido a Italia particularmente, el gabinete ha decidido mantener su política prohibiendo el embarque de municiones para ninguno de los países beligerantes en perspectiva. El efecto es ayudar a Italia, pues el nativo imperio africano carece de abastecimiento domestico de armamentos.

Aplicación de sanciones contra Italia

"El gabinete ve claro lo que se debe hacer", dijo después Ramsay MacDonald, lor presidente del Consejo.

Fuentes bien informadas han revelado que el gabinete ha decidido secundar en Ginebra, si fracasan otros medios, una aplicación general conjunta de sanciones (penas contra infracciones de tratado), incluyendo medidas militares, navales, aereas, financieras y económicas, siempre que fracasen otros medios de evitar la guerra.

Amenaza con el cierre del Canal de Suez

Entre las sanciones que Gran Bretaña podría propugar ante la Liga figuraria el cierre del Canal de Suez, según información obtenida por la Associated Press.

En Roma, mientras tanto, el organo autorizado *Giornale d'Italia* en un articulo dirigido a Inglaterra, dice que la aplicación de sanciones contra Italia significaria guerra por Italia contra Gran Bretaña y las naciones que secunden una actitud asi.

Hablando del cierre del canal de Suez, mencionado como una posibilidad por una parte de la prensa britanica, el organo de Mussolini dice que "al acusar a Italia de infringir los tratados, los periódicos ingleses incendiarios desean que su gobierno sea el primero en infringir el tratado que ha firmado".

Italia recuerda una promesa de Inglaterra

Al construir el Canal, Gran Bretaña prometió que estaria abierto al trafico de todas las naciones, incluyendo los barcos de guerra. Pero el gabinete ha tenido en cuenta una sugestión, en el sentido de que mediante una acción conjunta por conducto de la Liga, el Canal podria cerrarse justificadamente, cerrándose asi la ruta de Italia al Africa Oriental, excepto via Gibraltar y alrededor del continente de Africa.

La Liga decidira que sanción adoptar

La norma de acción inglesa, según el programa aprobado en principio, va a ser determinada conjuntamente por la Liga de las Naciones, donde la proposición de que se tome alguna acción contra el

(Continua en la pagina 9)

Italia no renunciara a la conquista etiope

Por FREDERICK T. BIRCHALL

(De la North American Newspaper Alliance)
Exclusivo a "La Vanguardia".

Londres, Julio de 1935.—Si se hace un analisis cuidadoso de las versiones circulantes al efecto de que el diferendo italoabisinio puede ser solucionado por medios pacificos se vera que carecen de todo fundamento.

Las tropas enviadas por el Sr. Mussolini a Eritrea y a la Somalila italiana ascienden, segun los calculos mas autorizados, a unos 200,000 hombres. Es evidente que el Sr. Mussolini no podra disponer el regreso de esas tropas sin haber previamente logrado sus objetivos. Esto podria provocar la ruina politica de su regimen y ser causa hasta de una revolucion, que seria la chispa que encenderia una nueva conflagracion europea que nadie quiere confrontar.

Empero, no existe la menor señal de que se piense disponer tal retirada. Los despachos que llegan a Londres procedentes de Eritrea y puntos cercanos a esta colonia indican que todos los puertos vecinos estan llenos de trasportes italianos que descargan provisiones y tropas con tanta rapidez como pueden permitirselo los adelantos de la tecnica moderna.

Los soldados italianos ya desembarcados son enviados a toda prisa a las partes mas elevadas del interior, donde se estan estableciendo bases militares, construyendose carreteras y preparandose el terreno dia y noche no obstante las lluvias continuas y las adversas condiciones climatericas del pais.

Por tal motivo es evidente que carecen de todo fundamento los rumores de que la presion de la opinion publica extranjera podra inducir al Dux a cambiar de idea. Aparentemente el Sr. Mussolini ha estudiado a fondo su proyectada empresa y esta resuelto a

(Continua en la última página)

SESENTON MUERTO POR UN RAYO EN PAMPANGA

(Servicio Telegráfico)
Exclusivo a "La Vanguardia"

Mabalacat, Pampanga, 23 de agosto.—Andres del Mundo, de sesenta años, del barrio de Quintangil, de este pueblo, fue muerto por un rayo ayer tarde, a las dos. Su cadaver fue encontrado por su hijo, esta mañana, a las cinco, en un arrozal. Las autoridades municipales y el oficial sanitario practicaron las investigaciones de rigor.

Una niña sin nariz ha nacido hoy en Sampaloc

Sin nariz y respirando solo por la boca y con gran dificultad, nació a las 6:46 de esta mañana en el Maternity Hospital, del Gobierno, una niña de vigor y de salud, cuyos padres son Laureana Zapata de 21 años, y Baldomero Sevilla, residentes en el callejon Miguelin, No. 718, Sampaloc.

La niña es la primera hija de los esposos Sevilla, y su nacimiento segun los doctores del hospital, fué de los mas normales y ordinarios pero los doctores y enfermeras quedaron un tanto, estupefactos al ver que la niña no tenia nariz. En lugar de la nariz hay una ligera mancha, pero nada mas. Toda la

(Continua en la pagina 9)

Esta es la chiquilla que nació fuerte y llena de salud en el Hospital de Maternidad del Gobierno esta mañana, pero sin nariz, por lo que los doctores creen necesaria una operación para evitar que muera por no poder respirar bien.

Quezon no quiere protectorado

ESTA IZADA LA SEXTA SEÑAL EN BATANES

Temese que el tifon haya causado daños alla.—Otro baguio lejano

Habiendo pasado al noreste y a corta distancia de Basco, donde la cuarta señal, indicando un tifon peligroso, izada a las 3:16 p. m de ayer, se cambió a las 9:21 de anoche, con la sexta señal para advertir que el centro del tifón pasaria o estaba pasando cerca, al norte, se teme que el baguio del Pacifico haya causado destrozos en Batanes. Por de pronto, la comunicación telegráfica con Basco se interrumpio anoche y hasta esta mañana, el Observatorio no habia recibido mas informes de su estación en aquella cabecera.

El Observatorio expidio una nota a las 9:25 a. m. de hoy, dando cuenta de que a las 6 de esta mañana, el tifon se hallaba en o cerca de la parte oriental del canal de Bashi, moviéndose al noroeste. Si continua en su presente curso, es probable que azote Formosa, ya castigada por el tifon "coalicionista" y otros anteriores. Ayer los indicios eran que el tifon era de pequeño vortice, pero es posible que haya aumentado de intensidad y de aquí que se tema haya ocasionado daños a las islas Batanes.

La segunda señal, que indica que el tifon esta pasando al norte a considerable distancia, reemplazo a la primera en Manila ayer tarde y continuaba hasta esta mañana. La misma señal esta izada en

(Continua en la pagina 9)

PANDILLA DE CACOS DE VEHICULOS, COGIDA

Despojaban de guarniciones a caballos y de faroles a carromatas

Un grupo de ladrones, formado por cinco individuos todos residentes de Sampaloc y que segun se cree son los que han estado robando las carromatas paradas frente a las carinderias donde comen los cocheros para llevarla lejos y despojar al caballo de sus guarniciones y a la carromata, de sus faroles y accesorios desmontables, fueron arrestados esta madrugada por el dectective Cortes, de la Division de Investigacion de la Policia Secreta.

Los arrestados son Timoteo Valenzuela, de 23 años; Vicente Concepcion, de 23; Teodorico Bayan, de 20; Enrico Ordonez, 20; y Tomas Santiago, de 21. Fueron arrestados tras el robo de la carromata No. 50230 frente a una carinderia de la calle Azcarraga, cerca a la estacion del Ferrocarril.

Esta carromata fue hallada mas tarde con el caballo, suelto, sin guarnicion, y la carromata sin faroles, en la calle General Geronimo, Sampaloc.

En las casas de los arrestados se han encontrado faroles para carromata, guarniciones y otros objetos que se usan en carromatas.

UN ABOGADO MULTADO Y OTRO SUSPENDIDO HOY

El abogado Ruperto T. Martinez, candidato a diputado a la Asamblea Nacional por el segundo distrito de Rizal que fué arrestado para responder de un incidente por desacato ante la Corte Suprema, ha sido este día multado por dicho tribunal en P25.00, multa que tendrá que pagar dentro de 10 días

(Continua en la última página)

UN MALVERSADOR ES CONDENADO A PRISION

Por malversacion de fondos publicos, Felix Concepcion, ex-escribano del juzgado de primera instancia de Tayabas, ha sido condenado por la Corte Suprema hoy a sufrir la pena de 5 años, 5 meses y 11 dias de prision correccional en vez de la de 2 años, 11 meses y 11 dias que le impuso el juzgado. La Corte fijo el grado medio de la pena. La suma que se alega fue desfalcada por Concepcion es de P1,070.86.

El tifon en Batanes

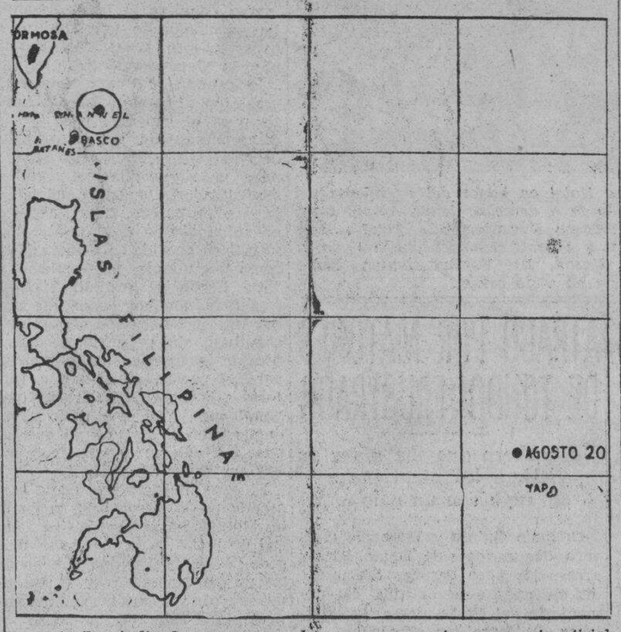

Arriba, indicado con un circulo, aparece en este mapa extraoficial el tifon que paso esta mañana al noreste y a corta distancia de Basco, Batanes, siendo causa de que se izara alla la sexta señal. Se formo el 20 del actual, al norte de Yap, como queda indicado por el punto que aparece mas abajo, y fue avanzando en direccion al noroeste, hasta llegar al sitio indicado por el circulo, en la parte oriental del canal de Bashi. Otro tifon, observado el 22 del actual a unos 60 millas al noreste de Guam, se hallaba a las seis de esta mañana, a 200 millas al norte o noroeste de dicha isla. Se cree que este nuevo tifon es bastante intenso, pero esta aun muy lejos, a unas 900 o 1,000 millas de Filipinas.

VUELVEN DE LA CONFERENCIA

Un delegado filipino actuo de "pacificador" sobre Manchukuo

Después de lucirse entre delegados de varios paises del Pacifico, los ocho delegados de la Y. M. C. A. que Filipinas envio a la Conferencia de Jovenes Cristianos en Chingtao, China, regresaron ayer a bordo del "President Lincoln".

Entre los delegados se hallan, Isagani Velayo de la City Y., Sison de la U. P., Osias de la Universidad Nacional y otros representantes de Iloilo, Cebu, American-European Y.

En la conferencia, trataron de problemas mundiales, incluyendo la ocupacion de Manchuria por el Japon, y el conflicto italo-etiope. Durante la discusion del asunto de

(Continua en la última página)

REDUCCION DEL 'PORK-BARREL'

Dos millones y medio se reduciran del bill de obras publicas

Alrededor de dos millones y medio de pasos seran reducidos del presupuesto para obras publicas aprobado por la Legislatura que monta a un total de P6,800,000 segun se supo despues de la conferencia habida esta mañana entre el Gobernador General y el Secretario Antonio de las Alas de Obras Publicas y Comunicaciones en donde se discutio este bill. Las reducciones se han hecho en las partidas menos importantes y que no son de urgencia por ahora.

El Gobernador Murphy y el Secretario Alas revisaron las partidas que deben ser vetadas y se cree que hasta la media noche de hoy,

(Continua en la última página)

El ferrocarril de Visayas no podra pagar ni anticipos

La Philippine Railway Company no solo no podrá pagar sus bonos montantes a P17,098,000.00 en el dia de su vencimiento que es el 1.o de julio, 1937, sino que tampoco podrá devolver al gobierno los adelantos que este hizo para pagar las obligaciones de la empresa. Este hecho se revela en una parte del informe del Auditor Insular Jones sobre la situacion financiera del gobierno correspondiente al año pasado.

El Auditor Jones dice que la empresa no cuenta con ningun fondo de amortización para responder por sus bonos en el dia de su vencimiento aparte de que cuenta con un deficit de P9,096,425.09. Sobre este particular, el auditor dice:

"Se llama la atención a la probable pérdida de las inversiones totales del gobierno central en forma de adelantos y en bonos de la Philippine Railway Company que montan a P13,183,472.64. En adición, el Banco Postal de Ahorros, el fondo de amortización de los bonos del sistema de aguas del Metropolitano y el fondo de pensión de la constabularia tambien cuen-

(Continua en la última página)

Cuando se proclamo a Melliza

Fotografia tomada cuando la candidatura a vice-Presidente del ex-Magistrado Raymundo Melliza fue proclamada en Iloilo, juntamente con la presentacion al electorado de Visayas de la candidatura a Presidente del General Emilio Aguinaldo. De derecha a izquierda estan, el General Angel Corteza, sosteniendo el palo de la bandera historica que figuró en varios combates durante la revolucion, el General Aguinaldo, el ex-Senador Emiliano Tria Tirona y el Sr. Melliza.

MANILA SERA LA BASE DE LA LINEA AEREA

Asi esta convenido con el Departamento de Correos de EE.UU.

(De la "Associated Press")

Honolulu, 22 de agosto.—El Pan American Clipper ha llegado a Pearl Harbor, procedente de Midway, a las 5:02 de esta tarde.

San Francisco, 22 de agosto.—Es posible que Manila sea la base en el Extremo Oriente del servicio trans-pacifico de la Pan American Airways mientras se esta preparando una terminal en China, segun se ha anunciado este dia en relacion con las condiciones del correo aereo, fijadas por el departamento de Correos.

Otros detalles han sido publicados coincidiendo con el ultim vuelo de exploracion del Pan American Clipper, de Midway a Honolulu, de retorno a la base de Alameda, California.

El alto funcionario postal William McCarthy ha anunciado que hasta el 21 de octubre se recibirian proposiciones sobre la ruta propuesta, y que el correo obtendria preferencia sobre el pasaje.

El contrato regira por diez años

El contrato sera para 10 años, comenzando dentro de un año despues de adjudicado. Se cree que el unico postor sera la Pan American Airways.

Segun los terminos consignados para las licitaciones sobre correo aereo, debera haber por lo menos un vuelo semanal en cada direccion, vuelo que podra ser aumentado o disminuido segun decision del Director General de Correos.

(Continua en la última página)

LOS BOY SCOUTS YA ESTAN EN WASHINGTON

La delegación filipina sera recibida este día por el Presidente Roosevelt

(De la "Associated Press")

Washington, 22 de agosto. — La delegacion filipina de 33 boy scouts ha llegado aqui este dia procedente de Seattle y Nueva York, y mañana sera recibida por el Presidente Roosevelt en la Casa Blanca.

La delegacion, que ha cruzado el Pacifico para asistir al jamboree internacional de Boy Scouts, anunciado originariamente para esta semana, pero que despues fue cancelado a causa de la epidemia de paralisis infantil, ha sido recibida en la estacion Union por un gran contingente de filipinos y americanos.

Entre los que fueron a recibirlos figuraban el Comisionado Residente Francisco A. Delgado y señora; el coronel Donald MacDonald, de la oficina de Asuntos Insulares; Vicente Villamin, abogado de Washington; dignatarios de los Boys Scouts americanos y delegados de las oficinas nacionales de Boys Scouts y del personal

(Continua en la última página)

SUBASTA PROXIMA PARA UN EDIFICIO OBRERO

La subasta para la construccion del primer edificio para obreros o "tenement houses" se abrira por el Departamento del Trabajo, a fin de que las obras comiencen lo mas pronto posible, segun anuncio hoy el Secretario Ramon Torres.

Comoquiera que el proyecto de ley que dispone el mejoramiento de los barrios bajos o "slums" ha sido devuelto por el Gobernador General a la Legislatura, el departamento dedicara su atencion por ahora a la construccion de los edificios para obreros, para los cuales ya hay una consignacion de P250,000. El plan anterior era comenzar las obras de mejoramiento de los barrios bajos y de los edificios para obreros, simultaneamente.

El primer edificio para obreros estara situado en San Nicolas. Tan pronto como termine y se vea como funciona se construira otro en Intramuros. Dos sitios en Intramuros estan bajo consideracion: uno detras del antiguo Ateneo de Manila que se quemo y que tendra su propio campo de recreo para los obreros, y el otro, al lado del Pasig, cerca del Convento de Sta. Clara, que tambien tiene un campo ancho.

Juntos, pero...

Quezon y Guevara, juntos, al ser retratados esta mañana cuando este fue a saludar a aquel, pero no estan unidos en lo que se refiere a la idea del protectorado para Filipinas. El Presidente esta en contra de las teorias del Comisionado en este respecto.

AGLIPAYANOS, OPTIMISTAS

Los aguinaldistas acuden otra vez en queja a Malacañang

Llenos de optimismo, los aglipayanos aseguran que su candidato llevara una mayoria en muchas provincias de Luzon. Dicen que si triunfa Quezon sobre Aglipay, sera solamente por 100,000 votos. Estan quejosos, sin embargo, porque, en algunos pueblos, se les privaron de los inspectores que ya se les habian concedido.

Los aguinaldistas por su parte han vuelto a acudir al Gobernador General para protestar contra la campaña que haran los Secretarios Departamentales en favor de la coalicion. En Bauan, se cancelaron los nombramientos de inspectores aglipayanos para darlos al General Aguinaldo.

Desde Ilocos hasta Tarlac

(Continua en la última página)

Antonio Jimenez Bayori ha muerto

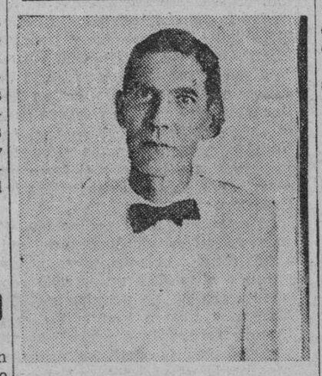

Victima de una larga y penosa enfermedad, paso a mejor vida esta madrugada en su residencia en San Juan, Rizal, a la edad de 56 años, el Sr. Antonio Gimenez Ba-

(Continua en la pagina 8)

RECHAZA LA PROPOSICION DE GUEVARA

Dice que Filipinas debe depender de ella misma cuando sea libre

"No favorezco el protectorado americano o cualquier otro protectorado", dice enfaticamente el Presidente Manuel L. Quezon en una declaracion por escrito expedida esta mañana en su residencia en Pasay. Ninguna explicacion se dio sobre el motivo de esta declaracion, aunque se cree que se ha hecho como un comentario a unas declaracion hechas por el Comisionado Residente Pedro Guevara a su regreso ayer de los Estados Unidos, en el sentido de que una independencia bajo un protectorado seria la mejor solucion para Filipinas.

El texto integro de la declaracion del Presidente Quezon es el siguiente:

"No favorezco el protectorado americano o cualquier otro protectorado. Una Filipinas independiente debe depender de ella misma para su proteccion. America nunca considerara favorablemente la idea de extender el protectorado americano a las islas".

El Comisionado Guevara entrevistado ayer por los periodistas despues de decir que sigue favoreciendo una independencia bajo un protectorado, explico que Filipinas no seria tan independiente bajo la neutralidad como bajo un protectorado porque no hay duda de que los paises signatarios de un tratado de neutralidad pedirian concesiones antes de firmar el tratado. En tal caso Filipinas caeria

(Continua en la pagina 9)

DESPLIEGUE DE LOS PROS ANTE QUEZON

Los caudillos hablaran en un acto político esta noche en el Plaza Hotel

Un despliegue de las fuerzas de los "pros" coalicionistas de Manila se hará esta noche en el Plaza Hotel, ante el Presidente Manuel L. Quezon, cuando los miembros del partido Nacionalista Democrata Pro Independencia, encabezados por el Senador Sergio Osmeña, el ex Speaker Manuel Roxas y otros, se reunan para oir los discursos de los liders nacionales y tener un cambio de impresiones sobre la actual lucha.

Se tiene entendido que el objeto de la reunión es demostrar que los pros de Manila siguen unidos y que fieles al pacto de la coalición, sostienen la candidatura del Presidente Quezon para la Presidencia de la Mancomunidad.

Entre los oradores de esta noche se encuentran el Presidente Quezon, el Senador Osmeña, el ex-

(Continua en la última página)

SANCION CONTRA EL AGIO PIDE RODRIGUEZ

Una drastica recomendacion se esta preparando por el Departamento de agricultura y comercio contra el agiotage del arroz en las islas por considerar la actual subida de los precios, especialmente del macan, completamente injustificada, y envuelve ocultaciones.

Una revision hecha de la existencia de arroz hecha por los

(Continua en la última página)

Se demanda la exclusion de Perfecto, Clemeña y Yuseco

Uno de los mas interesantes recursos politicos promovidos ante los tribunales en relacion con las proximas elecciones para la mancomunidad, es el que se ha registrado esta mañana por un lider del candidato Vicente Bautista pidiendo la exclusión de los candidatos Gregorio Perfecto, Engracio Clemeña y Joaquin C. Yuseco de los pecintos Nos. 52, 93 y 94 del distrito norte, en donde estan inscritos, alegando que todos estos son residentes del distrito sur.

Se apunta que Perfecto tiene su residencia en la calle Tanduay No. 106 que corresponde al precinto 158; Clemeña reside en la calle Batangas No. 603 que corresponde al precinto 115; y Yuseco, no reside en la Escolta No. 162, sino en Oroquieta No. 1672 que corresponde al precinto 82. Todos estos precintos son del sur, segun la solicitud.

Las disposiciones de la Constitucion han sido por primera vez interpretadas y aplicadas por los tribunales esta mañana cuando el Juez Mariano A. Albert resolvio favorablemente una solicitud de mandamus promovida por Raymundo Ollero y otros 30 electores contra los inspectores del precinto No. 20 de Manila quienes rechazaron su inscripcion por no haber podido exhibir su cedula de este año o del año pasado desautorizando-

(Continua en la última página)

M.E.C.D. 2016

Quezon alardea de la capacidad industrial del pais

OFRECE APOYO A TODA CAMPAÑA PROTECCIONISTA

Mensaje que dirigio anoche a comerciantes de Manila reunidos en agape

Los artículos numerosos y bien hechos expuestos en el Centro de Contratación son una clara manifestación de la capacidad del pueblo filipino para el desarrollo industrial y el interés público en la celebración de la Semana de productos hechos en Filipinas, indica el deseo del pueblo de comprar y patrocinar nuestros productos, dice el Presidente Manuel L. Quezon en un mensaje que se leyó anoche en el banquete de los comerciantes filipinos en el Plaza Hotel. El Presidente Quezon no pudo asistir al acto por un catarro que cogió hace días.

En el banquete de anoche actuó de presentador el Director Cornelio Balmaceda de la Oficina de Comercio que leyó también el mensaje del Presidente Quezon. Fueron también oradores el Secretario de Agricultura y Comercio Eulogio Rodríguez, el Presidente de la Nepa, Sr. Benito Razón, el Presidente del Banco Nacional Rafael Corpus, y el ex-Secretario de Hacienda, Vicente Singson Encarnación y el Sr. Arsenio N. Luz.

El mensaje del Presidente Quezon es el siguiente:

En espíritu con la Semana de productos nativos

"Caballeros:

"Siento mucho que, por un fuerte catarro que he cogido durante estos últimos días, y por el que me es difícil hablar en público, tenga que negarme el placer de asistir al banquete, organizado en relación con la Semana de los productos hechos en Filipinas. Cuando recibí la invitación para que fuese huésped de esta reunión gustoso e inmediatamente la acepté, pues anticipaba la satisfacción de tener la oportunidad de encontrarme con los comerciantes y de unirme al espíritu de la Semana de los Productos Nativos, que hoy se está celebrando.

"Desde que empezó la semana, he estado dos veces en el Centro de Contratación de Manila, y he quedado bien impresionado por la respuesta espléndida del pueblo a la apelación del Centro y de la Oficina de Comercio, a fin de que se observe la Semana de los Productos Hechos en Filipinas. He visto también muchas cosas útiles y hermosas, que nuestros fabricantes han puesto en exhibición en el Centro de Contratación. Esos artículos numerosos y bien hechos son una revelación. Son una clara manifestación de la capacidad de nuestro pueblo para el desarrollo industrial. El interés público en la celebración y en los artículos en el Centro de Contratación también indica el deseo de nuestro pueblo de comprar y patrocinar nuestros propios productos.

Es patriótico, lógico y oportuno

"El movimiento para desarrollar el gusto de nuestro pueblo en las cosas que nosotros producimos, no solamente es patriótico y necesario, sino que es también lógico y oportuno en este estado particular del desarrollo de nuestra vida nacional. Hasta ahora, hemos logrado un progreso asombroso en la agricultura y hemos aumentado considerablemente nuestra producción de los nuevos materiales industriales. La hora ha llegado ya en que debemos avanzar más allá, hacia un plano más elevado de desarrollo económico, por medio de la industrialización o el establecimiento dentro del país de las industrias que pueden utilizar los diferentes materiales que producimos. Además, los mercados extranjeros de algunos de nuestros productos principales se están haciendo más restringidos e inciertos, y se hace necesario acudir a nuestro mercado doméstico y convertirlo en un consumidor más grande de nuestros materiales industriales.

La Legislatura es proteccionista

"La legislatura filipina tenía en la mente la necesidad de un mayor desarrollo de nuestras industrias domésticas cuando aprobó la ley número 3953, que consigna P830 000, que serán desembolsados por el secretario de Agricultura y Comercio, para el fomento de nuevas industrias y el mejoramiento de las existentes. El departamento de agricultura y comercio ha preparado también un plan concreto para la industrialización del país, que se podría llevar a cabo bajo el nuevo gobierno. La Coalición provee en su plataforma el fomento de nuestras industrias domésticas. En este respecto su plataforma dice:

"DESARROLLO ECONOMICO

"Promoveremos sin demora el desenvolvimiento económico del país, bajo un plan científico previamente formulado con la ayuda de los mejores técnicos, a fin de estructurar una economía nacional equilibrada y estable. Fomentaremos el establecimiento de industrias básicas, como la de textiles, la conserva de productos alimenticios, y otras que, a la vez que proporcionen trabajo a los obreros, aproximen al país a un estado de propia suficiencia.

"Apoyaremos la organización de los productores de abacá, coco, tabaco, palay y otros artículos para la mejor defensa y fomento de sus intereses. Proveeremos medidas para asegurar a los productores de tabaco precios remunerativos. Fomentaremos industrias a base del coco y sus derivados, y seguiremos trabajando por la eliminación de las gabelas injustas que se han impuesto en Estados Unidos sobre dichos productos. Favorecemos la ayuda financiera del gobierno a los productores de palay, para que puedan organizarse eficazmente en sociedades cooperativas para el establecimiento de molinos y bodegas afianzadas y la distribución ventajosa del arroz en los centros de consumo. Nos esforzaremos en hallar mercado lucrativo y seguro para el azúcar, el abacá, el coco, el tabaco, la madera y otros productos importantes del país, y si fuese necesario, con la ayuda financiera del Gobierno.

"Efectuaremos la cordinación de nuestros medios de transporte, evitando competencias ruinosas y asegurando al público un servicio económico, eficiente y permanente. Declaramos que la Manila Railroad Company constituye un servicio esencial para la nación y debe ser mantenida y extendida. Favorecemos la creación de una marina mercante, cuando los recursos del país lo permitan, para el fomento de nuestro comercio exterior.

"Haremos que se rebaje el costo de los servicios públicos de primera necesidad como el fluido eléctrico, el gas y el agua, para que sea razonable y llevadero para el consumidor.

"Consideramos esencial para el desarrollo económico del país una reducción razonable en los tipos de interés. El Banco Nacional Filipino debe tomar la iniciativa en este respecto, e invertir con preferencia en el país, hasta donde lo permita su seguridad, los fondos que hoy tiene en depósito o invertidos en Estados Unidos. Efectuaremos una revisión general de las leyes arancelarias. Abogamos por una justa y razonable protección de las industrias locales.

"Prestaremos nuestro entusiasta concurso a todo movimiento que tienda a estimular el consumo de productos nativos.

"Cualquier esfuerzo o plan para mejorar la vida económica de nuestro pueblo ha de contar con el apoyo entero y sólido de nuestros comerciantes que tienen en sus manos la dirección actual de nuestro progreso económico, en esta tarea, la cooperación de todos es esencial".

Prominentes personajes por el proteccionismo

En su discurso, el Director Balmaceda hizo un resumen de la labor que está haciendo actualmente el Centro de Contratación para fomentar las industrias nativas.

El Sr. Luz enfatizó de que la actual campaña sea provechosa y de utilidad duradera y no solamente ruidosa y de pasajero beneficio. Advirtió contra el peligro de confiar la solución de nuestros graves problemas económicos a la mera enunciación de conceptos, lemas, divisas y campañas más o menos acertados y pomposos.

El Sr. Corpus explicó la política del banco en relación con el plan de ayudar a los pequeños comerciantes e industriales, diciendo que el gobierno está haciendo todo lo que está de su parte para la nacionalización industrial y económica del país.

El Sr. Singson Encarnación declaró que un gran obstáculo para el progreso de los comerciantes e industriales filipinos es la usura. Otra necesidad del comercio filipino son las lonjas o centros de ventas de productos del país.

Por último el Secretario Rodríguez recomendó el establecimiento de instituciones de crédito que den ayuda financiera a empresas particulares en forma de préstamos con intereses razonables y a plazos largos, y abogó por la producción suficiente de artículos que anualmente importa el país del extranjero en grandes cantidades.

Por su parte el Sr. Razón habló de la Nepa y su programa de industrialización que ha adoptado como uno de sus principales fines. Dice que la adopción de un programa industrial ha de requerir la intervención directa del gobierno, ya sea por medio de subsidios, ya por protecciones tarifarias o por el establecimiento por el mismo gobierno de ciertas determinadas industrias.

Al acto asistieron unas noventa figuras notables en el comercio, industria, agricultura y hacienda de Filipinas.

Comerciantes de Manila, en un agape anoche

Los comerciantes de Manila dieron anoche un banquete en el Plaza Hotel en honor del Presidente del Senado Manuel L. Quezon. En la fotografía de arriba se ve de izquierda a derecha: Isaac Ampil, Isaac Barza, Gonzalo Puyat, Ramón J. Fernandez, Antonio Brias, Vicente Singson Encarnación, secretario Elpidio Quirino, director Cornelio Balmaceda, secretario Eulogio Rodriguez y Vicente Madrigal. Abajo, en el mismo orden: Arsenio N. Luz, Benito Razon, P. J. Campos, Miguel Unson, Dr. V. Buencamino, Pedro Aunario y el director auxiliar Manuel S. Rustia. El Presidente Quezon no pudo asistir.

Predicen no menos de millon de votos para Quezon-Osmeña

El Presidente Quezon y el Senador Osmeña candidatos presidenciales coalicionistas obtendrán no menos de 1,000,000 de votos en toda Filipinas en las elecciones del 17 de septiembre, según predicen los liders de la coalición basándose en los informes recibidos de diferentes fuentes.

El número de votantes que tomarán parte en las próximas elecciones, según cálculos llegará a cerca de 1,500,000. Con los informes completos de 32 provincias ya recibidos y de 11, parciales, con 8 provincias sin informar, el número de electores registrados ya llega a 1,440,000, según cifras obtenidas de la división legal del Departamento del interior.

De los 1,500,000 electores, se espera que 200,000 no votarán por una razón u otra. Esto dejará, según los liders de la coalición, unos 300,000 votos para el General Aguinaldo y el Obispo Aglipay.

El ticket presidencial coalicionista, se espera que gane en todas las provincias, excepto en Cavite por ser provincia del General Aguinaldo y en Ilocos Norte que es del Obispo Aglipay.

El Senador Elpidio Quirino espera salir este día con rumbo a la región ilocana para intensificar la campaña coalicionista alla, especialmente en Ilocos Norte, en donde se admite que es fuerte el Obispo Aglipay. Se han recibido informes en Manila de que el ticket de la coalición está abandonado en la región ilocana, pues la campaña se concentra en la lucha por la Asamblea Nacional. Se espera que la ida del Senador Quirino efectuará un cambio en la situación, intensificando la campaña y el interés en la coalición, especialmente en las dos provincias de Ilocos. Le ayudará al Senador Quirino el Gobernador Quirolgico de Ilocos Sur en donde ahora Mons. Aglipay podría obtener hasta 5,000 votos. Espera, sin embargo, que poco antes de las elecciones, muchos de estos votos pasarán a los coalicionistas. El General Aguinaldo, apenas podrá conseguir 500 votos en toda la provincia según el Gobernador Quirolgico.

Por su parte el Secretario Teofilo Sison del Departamento del Interior dice que él no necesita hacer campaña en el segundo distrito senatorial porque los informes que el recibe de Pangasinan. La Unión y Zambales indican que el ticket Quezon-Osmeña, está avanzando rapidamente en dicha región. Pangasinan tiene 101,000 electores y la mayoría de estos votos serán para el Presidente Quezon y el Senador Osmeña.

En Manila, el Presidente Quezon ganará con una mayoría de 8,000 votos sobre los votos combinados del General Aguinaldo y el Obispo Aglipay, según calculos hechos por los liders de la coalición tanto pros como antis que tuvieron una reunión ayer.

El Senador Osmeña, según se explica obtendrá mas mayoria que el Presidente Quezon en Manila debido al hecho de que sus rivales son más flojos.

Por su parte el obispo aglipayano Pedro Legasca con un gran optimismo dice que Mons. Aglipay saldrá elegido. En el Norte de Luzón dice que el Obispo Aglipay conseguirá 76 por ciento, siguiendo después el Presidente Quezon, y el General Aguinaldo el último. En Tarlac, Nueva Ecija y Pangasinan, Mons. Aglipay conseguira el 57%, en Negros 85% y en Mindanao 75%. El gran por ciento en Mindanao se debe según el Obispo Legasca a las familias ilocanas que han emigrado alla.

Ayer tarde los liders del partido Socialista Nacional celebraron una reunión en el cuartel general aguinaldista para discutir los planes de tributarle una gran bienvenida al General Aguinaldo y su comitiva a su llegada procedente de su campaña en el Sur. Se celebrará una gran manifestación que terminará en una plaza publica en donde habrá un mitin. También se convino en proclamar en dicho mitin a Segundo Agustin y Geronimo Santiago como los candidatos oficiales del partido para el norte y el sur de Manila, respectivamente.

En un telegrama recibido en el cuartel general coalicionista, el Gobernador José Consing de Iloilo dimite como jefe de campaña coalicionista en Iloilo. El Senador Juan Nolasco, jefe nacional de la campaña coalicionista, dice que no sabe la causa de la dimisión. Se cree sin embargo que el Gobernador Consing quiere dedicar su tiempo a la campaña por el Senador Ruperto Montinola que está luchando contra el Delegado Dr. Fermin Caram.

ATRACO POR MATONES DE TONDO, FRUSTRADO

Un cochero que iba a ser su víctima les mantiene a raya con un palo

Crispulo Quinio y Florencio Guevara, dos matones de Tondo, fueron arrestados poco despues del medio dia de ayer a la entrada del Cementerio del Norte, por alegado intento de desvalijar al cochero Nicanor Domingo, de una carromata de alquiler.

Los dos matones se embarcaron en la carromata de Domingo haciendose conducir al interior del Cementerio del Norte y una vez alla trataron de desvalijar al cochero, pero este, para no perder el dinero que llevaba consigo entonces, se echo a correr, dejando la carromata en poder de los dos matones. Ya a la entrada del Cementerio, el cochero volvio a encontrar a los dos matones en su carromata, y armandose de un palo intento atacarles.

Cuando los matones, con sus cortaplumas abiertos, esperaban el ataque llego un policia que arresto a los dos supuestos culpables.

Nazario Sa'azar, un sepulturero del Cementerio que intento separar a los combatientes, quedo herido en una mano.

Descubrimiento Glandular Que Restaura La Juventud

Los que padecen de perdida del vigor, nerviosidad, cuerpo debil, sangre impura, falta de memoria y que estan prematuramente envejecidos y desgastados recibiran con alegria la noticia de un nuevo descubrimiento glandular hecho por un medico americano.

Con este nuevo descubrimiento es posible restaurar rapida y facilmente el vigor de sus glandulas y de su cuerpo, producir sangre rica y pura, fortalecer su mente y su memoria y hacer que en 8 dias se sienta usted como un hombre nuevo. En efecto, este nuevo descubrimiento que es una medicina casera en forma de tabletas agradables y faciles de tomar, pone fin a las operaciones glandulares y empieza a producir nuevo vigor y energia en 24 horas, y a pesar de esto es absolutamente inofensivo y obra de manera natural.

El exito de este descubrimiento sorprendente llamado Vi-Tabs del Dr. Nixon ha sido tan grande en los Estados Unidos, que hoy se vende aqui en todas las farmacias y boticas bajo la garantia de dar completa satisfaccion o se devuelve el dinero. En otras palabras, Vi-Tabs hara que usted se sienta lleno de vigor y energia, y de 10 a 20 años mas joven, o de lo contrario basta que presente el frasco vacio y se le devolvera su dinero. Un frasco de 48 Vi-Tabs especiales de fuerza doble cuesta poco y usted esta ademas protegido por la garantia. Si no lo encuentra en la botica escriba P. M. DAVIS & CO., Box 1633, Manila.

VI-TABS FORMULA IN GRAINS—Iron Lactate 1½; Quinine Sulphate 1-10; Arsenous Acid 1-300; Nux Vomica 1-16; Yohimbine Hydrochloride 1-24; Pituitary Substance 1-48; Thyroid Substance 1-24; Adrenal Substance 1-8; Zinc Phosphide 1-30

Aceite de Ricino, 350,000 gramos, Sacarina 0.50 granos, Aceite de Menta, 1.00 gramos Vanillin, 0.06 gramos.

MCINTYRE ES PROPUESTO PARA JEFE AUXILIAR

Pero Posadas, por economía, no cubrira el puesto hoy vacante en Bomberos

Mientras el Alcalde Juan Posadas ha anunciado que no piensa, en aras de la política de economía, cubrir hasta enero de 1936 el puesto de jefe auxiliar en el departamento de bomberos, vacante por el ascenso a jefe del capitán Jacinto Lorenzo, en varios círculos del city hall se ha indicado que el capitán Thomas F. McIntyre, jefe de la estación de bomberos de Sta. Cruz merece siquiera el honor temporal de ser nombrado jefe auxiliar del departamento, hasta que se retire bajo la Mancomunidad.

El capitán McIntyre sigue en el escalafón al capitán Jacinto Lorenzo y es el lógico sucesor de este como jefe auxiliar del departamento de bomberos, y su ascenso sería un paso justo y equitativo, según los simpatizadores y amigos del jefe de la estación de Sta. Cruz. Antes del advenimiento de la Mancomunidad, sería bien acogido su nombramiento como jefe auxiliar en propiedad.

De hecho, el capitán McIntyre está actuando hoy como jefe auxiliar interino, haciendo oficina en el city hall, sin perjuicio de que el Alcalde le nombre definitivamente para el puesto si desiste de acogerse a la ley de gratificación para americanos, o si es instado a permanecer en el servicio, ya que después de todo no desempeñará mas que un cargo secundario.

El capitán McIntyre, como otros americanos al servicio de la ciudad de Manila, ha presentado su solicitud de retiro para cuando se inaugure la Mancomunidad, mucho antes de que tuviera lugar el ascenso del capitán Lorenzo. También han presentado solicitud de retiro el jefe electricista de la ciudad, Charles A. H. Schoendube, el capitán Charles A. Baker, de la estación de bomberos de Sta. Cruz, y el capitán James A. Dunning, destinado en la estación de bomberos de Sta. Cruz, además del jefe de policía C. A. Piatt.

Si el capitán McIntyre decide seguir adelante con su solicitud de retiro, el capitán Cipriano Cruz, jefe de la división de reparaciones, es el siguiente en la lista de los candidatos para el cargo de jefe auxiliar del departamento, que el Alcalde piensa cubrir el año que viene ya. Después del capitán Cruz, sigue en el escalafón el capitán José Ramos, también de la estación de bomberos de Sta. Cruz.

Un hijo de Hill esta en el Hospital, herido

Frank Hill, hijo de Normal Hill, uno de los consejeros del Gobernador General, ha sido conducido al Sternberg Hospital a la una de esta madrugada con lesiones en la frente por causa de un accidente automovilistico de que fué victima en la Plaza Lawton. Fué recluido en el Hospital aunque los doctores sostienen que su estado no es grave.

Hill estaba guiando el automovil de su padre No. 1-1-G y las huellas dejadas por las ruedas del automovil en la Plaza Lawton indican que el coche se resbaló y que dió despues contra un poste a un lado de la plaza.

Se supone que la plaza habia sido poco antes regada, y que Hill corriendo a bastante velocidad quiso dar una vuelta o frenó de golpe, y el coche patinó hasta dar contra el poste. Una de las puertas del coche, que dió contra el poste quedó torcida.

Pro-Nepa pero con reservas

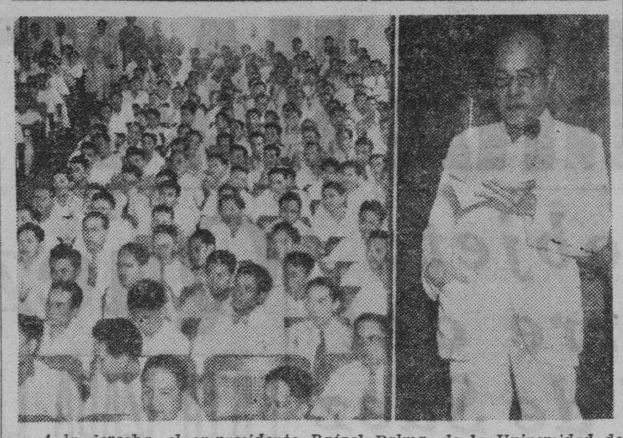

A la derecha, el ex-presidente Rafael Palma, de la Universidad de Filipinas, hablando en una concertación del Colegio de Leyes de la Universidad de Filipinas, ayer tarde. A la izquierda, parte del cuerpo estudiantil que oyó con profundo interes su discurso sobre la necesidad de que los productos del pais sean mejorados y tengan precios reducidos, en la campaña por el proteccionismo económico.

Del frente politico

Singson Reyes dice que no ha reñido con Quirino que sigue siendo el "apo" en su región. —Proclamación en Bulacán mañana

El Representante Pedro Singson Reyes dice que el Senador Quirino sigue ejerciendo formidable influencia en Ilocos Sur, de tal modo que sea quien fuere el que reciba su apoyo, ese sera elegido Diputado.

En Bulacan, mañana seran proclamadas las candidaturas del Presidente Quezon, el Senador Osmeña y el Delegado Buendia.

En San Pablo, mil quinientos electores estan amenazados de no poder votar porque se alega que son analfabetos.

El Gobernador De la Cruz de Pangasinan, dice que el Delegado Anacleto Ramos triunfara en el primer distrito y que el Representante N. Ramos le esta restando votos al Senador Mabanag en el quinto distrito.

La influencia de Quirino sigue siendo formidable

(Servicio Informativo)
Exclusivo a "La Vanguardia"

Vigan, Ilocos Sur, 19 de agosto.—La influencia del Senador Elpidio Quirino como figura politica en esta provincia, aunque el no es candidato, es muy formidable y quienquiera que reciba su apoyo en el primer distrito, sera elegido diputado, segundo declaro el Representante Pedro Singson Reyes.

El Representante Singson Reyes desmiente el alegado rompimiento entre el y el Senador Quirino. Dice que de hecho, fue el Senador Quirino el que le urgio que volviera inmediatamente a su distrito para comenzar la campaña. Sigue convencido de que el Senador Quirino le apoya.

Poclamacion coalicionista en Bulacan mañana

(Servicio Informativo)
Exclusivo a "La Vanguardia"

Bulacan, Bulacan, 22 de agosto.—Las candidaturas del Presidente Quezon y el Senador Osmeña para Presidente y Vice-Presidente de la Mancomunidad, y del Delegado Nicolas Buendia para el primer distrito de Bulacan, seran oficialmente proclamadas en una convencion que se celebrara a las 8:30 de la mañana del sabado en el Cine Flor.

El programa es el siguiente:

A las 8:30 a. m. Recepcion de los delegados a la convencion; apertura de la reunion por Jacinto Molina; presentacion de resoluciones y mociones por los delegados; almuerzo ofrecido por Jacinto Molina en honor de los delegados.

A las 2:00 p. m. Discurso por Marciano Rivera; presentacion de los candidatos presidenciales por el Gobernador Jose Padilla; presentacion del candidato oficial de la coalicion para el primer distrito, por Hermogenes Caluag; discurso por el nominado; nombramiento del gerente de campaña y otros comites; nombramiento de los delegados nacionales del partido de lo coalicion del primer distrito de Bulacan para conferenciar con el directorio nacional del partido de la coalicion.

Mil quinientos electores en peligro de no poder votar

(Servicio Informativo)
Exclusivo a "La Vanguardia"

Santa Cruz, Laguna, 22 de agosto.—Unos 1,500 electores de 27 precintos de San Pablo, posiblemente no puedan votar por un mandamus presentado por el ex-Representante Feliciano Gomez, alegando que dichos electores son analfabetos y por tanto deben ser eliminados del censo electoral. Un demurrer presentado por Tomas Dizon contra el mandamus ha sido denegado por el Juez Fernando Hugo.

El Gobernador Juan Cailles ha reunido a los jefes de policia de la provincia y les ha recomendado que preserven el orden durante las elecciones y estar preparados para evitar cualquier disturbio que elementos radicales puedan causar.

El Gobernador De la Cruz hace predicciones

(Servicio Informativo)
Exclusivo a "La Vanguardia"

San Quintin, Pangasinan, 22 de agosto.—El Gobernador Servil'ano de la Cruz ha predicho que el Delegado Anacleto Ramos derrotara al abogado Juan G. de Rodriguez en el primer distrito de Pangasinan. Tambien ha declarado que algunos democratas estan abandonando al Senador Alejo Mabanag en favor del Representante Narciso Ramos, en el quinto distrito.

Sostenedores del General Aguinaldo y el Obispo Aglipay estan haciendo preparativos para la llegada de sus respectivos candidatos en campaña presidencial.

PALMA REITERA SUS IDEAS DEL PROTECCIONISMO

Sugiere a la "Nepa" se haga mejorar los productos y bajen los precios

La necesidad de que los manufactureros mejoren la calidad de sus productos y reduzcan sus precios debe ser urgida por la Nepa, mientras la campaña por el proteccionismo económico está progresando en el país, según observaciones hechas por el ex-presidente Rafael Palma, de la Universidad de Filipinas. El ex-presidente Palma fué el orador ayer tarde en una asamblea de alumnos del Colegio de Leyes.

"El presente movimiento proteccionista—dijo el ex-presidente Palma—encuentra gran dificultad ante el hecho de que gran porción de productos manufacturados en la localidad son de inferior calidad, comparados con los productos extrangeros. Es muy dificil persuadir a la gente a usar esta clase de productos, a pesar de los arranques de oratoria de la propaganda comercial".

El ex-presidente Palma suscribe con ciertas reservas las doctrinas del proteccionismo económico, diciendo que el patriotismo y la economía son dos cosas diferentes y no siempre van juntas. "Es esta la razon—dijo—de que yo he creido y sigo creyendo que el éxito de la campaña de la Nepa dependerá mas de la mejora de la calidad de nuestros productos y la reducción de precios que de la insistente apelación a nuestro patriotismo".

El orador citó el ejemplo de cual viene primero, si el huevo o la gallina, diciendo que es menester saber si debe ser primero en la consideración que el público patrocine los productos del pais o que estos productos sean ante todo mejorados para que sean preferidos por el público, por su calidad y sus precios reducidos, al alcance de las masas a las cuales se dirije la campaña de proteccionismo.

El orador fué presentado por el decano José Esjíritu, y cerro su discurso diciendo: "Yo no creo que pueda ser tildado de opositor a los fines de la Nepa, si insisto en que el patriotismo solamente no obrará milagros en materias que afectan a la bolsa de la gente comun. Es buena y sana politica educar a nuestro pueblo a dar preferencia a nuestros productos y demostrales al mismo tiempo pruebas tangibles de que, al preferir productos del pais, se benefician como se benefician comprando articulos importados".

M. SOTELO
AGENTE COMERCIAL
Comisiones y Consignaciones
P. O. Box 137 Iloilo

Lea LOS ANUNCIOS CLASIFICADOS

Obra de 2 modos a la vez para los resfríos

Frotado en el cuello y el pecho, al acostarse, el Vicks VapoRub se vaporiza con el calor del cuerpo, siendo inhalado directamente a las vías respiratorias inflamadas, con lo que facilita la respiración y permite dormir y descansar.... Al mismo tiempo, obra a través de la piel, como un emplasto, "extrayendo" la tirantez y el malestar.

VICKS VAPORUB

FORMULA: Mentol, 5%. Alcanfor, 5%; Esencia de trementina, 2%; Aceite de eucalipto, 2%; Aceite de tomillo, 1%; hoja de cedro, 2%; Petrolato, 81%.

Muchachas — sigan mi consejo si desean tener dientes blancos y seductivos, al instante

Usen este dentífrico especial que elimina las manchas amarillentas

Ahora casi todas las personas que tienen los dientes amarillentos y manchados y se abochornan de reírse, pueden limpiarlos y blanquearlos —pueden darles el seductivo brillo de las joyas finas, con Kolynos.

Resultados Rápidos

Una sola limpieza con Kolynos, según el método exclusivo Kolynos, y quedará usted convencida de la importancia de usar una crema dental antiséptica que destruye las bacterias bucales que manchan los dientes y causan la caries dental.

Su dentadura adquirirá lindo brillo y atractivo, con sorprendente rapidez. Pronto se le blanqueará de modo que usted nunca creía fuese posible.

Convénzase usted ahora de porqué Kolynos es más eficaz. ¡Empiece hoy mismo a usar este dentífrico admirable!

CREMA DENTAL KOLYNOS

M.E.C.D. 2016

PROBLEMAS DE LA MANCOMUNIDAD

VII

LA CUESTION DE SALARIOS

(continuacion)

por el Hon. ISIDRO VAMENTA
Ex-Representante por Misamis

Cumpliendo con lo prometido en nuestro ultimo escrito, vamos a tratar hoy de las bases que deben seguirse para una razonable y equitativa reduccion de salarios.

ACTUAL PERCENTAGE DE SUELDOS

Como hemos dicho ya en nuestros anteriores artículos, el Budget para 1936, presentado por el Gobernador General a la Legislatura, indica que los ingresos calculados para dicho año montan a la suma de ₱56,239,620.00, y los gastos calculados ascienden a ₱55,924,377.10. De estos ₱55,924,377.10 consignados para gastos, ₱23,613,845.00 están destinados exclusivamente para sueldos y jornales de empleados y obreros del gobierno, los cuales representan exactamente un 42.2% de todo el presupuesto de gastos.

Como hemos indicado ya anteriormente, y lo repetimos hoy aquí, este percentage es elevado, y debemos esforzarnos en reducirlo. En Estados Unidos, Inglaterra y Japón donde los gastos que representan el mantenimiento del ejército y la armada y los numerosos servicios de bienestar social que tienen que sufragar son enormes. Sin embargo, el percentage de sueldos de sus empleados públicos, en relación con el presupuesto general de gastos, no llega más de un sesenta por ciento. En Filipinas, en cambio, donde no tenemos buques ni aeroplanos, ni ejército ni armada que sostener, a excepción de la constabularia, nuestro percentage de sueldos llega, como ya se ha dicho, a más de 42, mientras que, segun el mismo budget del Gobernador General, para el desenvolvimiento de la agricultura solamente están destinados ₱2,033,006.00; para el desenvolvimiento comercial ₱1,310,802.00; para la conservación de los recursos naturales, ₱666,948.00, y para otros desenvolvimientos de la industria, ciencia y economía ₱705,954.80, o sea un total de ₱4,816,710.80, que representa un 8.26% del total de gastos.

REDUCCION QUE SE DEBE HACER

Teniendo en cuenta, no solo las consideraciones arriba expuestas, sino también la inevitable reducción de los ingresos públicos durante la Mancomunidad, a la vez que los nuevos gastos que habrá necesariamente que afrontar bajo el nuevo gobierno, hecho este que ha declarado el mismo Gobernador Murphy al vetar la ley sobre rehabilitación de la industria coprera, la reducción del percentage de sueldos que proponemos, debe ser bastante substancial a fin de que produzca un resultado positivo, pues, de otro modo no valdría la pena de hacerlo. Y para que tal reducción sea substancial, debe ser no menor de un 15 por ciento de la suma destinada para sueldos, que como se ha dicho ya antes, es la de ₱23,613,845.00. El 15 por ciento de esta suma asciende a ₱3,500,500.00; así el total de sueldos vendría a ser ₱20,000,000.00, solamente, realizándose, por tanto un ahorro de tres millones y medio de pesos, cantidad que podría destinarse para aliviar la situación económica deprimida de la gente de los campos y las ciudades, ya en forma de fomento de nuevas industrias o ayuda a las actuales, y a la agricultura. Aparte de otros ahorros que se podía hacer en el presupuesto de partidas excesivas como la de material de oficinas, allowances de transportación y gasolina y otros conceptos.

FORMA DE HACER EFECTIVA LA REDUCCION

Muchos temerán, acaso, sobre todo los pequeños empleados, que la reducción que proponemos se haga en sentido general y absoluto. No es tal, sin embargo, nuestro propósito. Creemos que los sueldos bajos, hasta ₱50 mensual, por ejemplo, deben estar exentos de reducción; y esta debe ser gradual, esto es, a mayor sueldo mayor por ciento de reducción, y a menor sueldo menor por ciento.

Podríamos presentar aquí una escala gradual de reducción de salarios, pero aparte de que es larga, y porque la apreciación de un solo individuo está más dada a errores o exageraciones que la de varios, opinamos que la fijación de tal escala debe encomendarse al Comité de Reorganización cuya creación habíamos propuesto en uno de nuestros pasados artículos. Además, entendemos que no solo hay necesidad de reducir la escala actual de salarios, sino que es preciso también suprimir muchos de los puestos actuales que son innecesarios, o al menos no son tan imprescindibles, de tal manera que aun eliminándolos no se trastornaría el funcionamiento del gobierno. Y así, todo cuanto se ahorre en este sentido se podría destinar a equilibrar sueldos de otros empleados que están inadecuadamente compensados, mientras unos perciben más de lo que deben, por razón de su trabajo. Esta labor es propiamente del Comité de Reorganización de que hablamos.

Nos limitamos tan solo aquí, primero, a demostrar la necesidad de reducir el percentage de la consignación para sueldos y jornales en relación con el total de ingresos calculados; y segundo, a sentar las bases fundamentales de la propuesta reducción. Los detalles, entendemos que deben corresponder a dicho Comité de Reorganización, sobre cuya formación queremos insistir una vez más en esta ocasión.

COOPERACION DE LOS ELEMENTOS AFECTADOS

Volvemos a decir aquí lo que ya dijimos en uno de nuestros anteriores artículos, que para nosotros es muy doloroso el tener que hablar de esta cuestión de reducción de salarios, porque nos damos perfecta cuenta de lo que significa semejante reducción para los miles de servidores públicos, altos y bajos. Pero las razones que hemos expuesto y otras muchas que omitimos, que militan en favor de dicha reducción, son tan evidentes e imperativas, que, dado el patriotismo de los elementos afectados, no hay más que motivos para confiar y estar seguros de que ellos, por su parte, generosa y desinteresadamente pondrán toda la contribución necesaria a fin de hacer efectiva la propuesta reducción, conscientes como son, del moderno y verdadero principio de tributación, de que el pueblo contribuyente paga su tributo al gobierno para que bajo la administración de éste, tal tributo se devuelva al pueblo, en forma de paz, orden, instrucción pública, salud y mejoras de orden económico. Y tenemos por fuerza que reconocer que la porción de tales mejoras hasta hoy devuelta al pueblo, es muy exigua en relación con su aportación tributaria, y que una gran parte de tal aportación, casi una mitad, va en beneficio solamente de unos cuantos, en forma de elevados sueldos. Y el pueblo tiene perfecto derecho a que semejante estado de cosas se cambie, y que se le dé lo que en justicia y equidad le corresponde, en términos de mayores facilidades para lograr un mayor grado de bienestar moral y material.

Hasta otra ocasión.

Halagadoras perspectivas para el azucar

ROSENQUIST VE QUE AUMENTA EL CONSUMO EN E. U.

En banquete de despedida a el urge que todos juntos pidan pago de compensación

El Dr. Carl M. Rosenquist, jefe de la sección azucarera local del Departamento de Agricultura de los Estados Unidos, declaró después del banquete celebrado en su honor anoche en el Sta. Ana Cabaret que para el mejor interés de los plantadores de azucar, deben unirse para juntos encarecer de la administración azucarera la continuación del pago de los beneficios de azucar durante el tiempo en que esté vigente la ley de limitación azucarera.

El Dr. Rosenquist agradeció el espíritu de cooperación y unidad desplegados por los plantadores de azucar locales. En su discurso dió las gracias a los plantadores por su cooperación prestada a los funcionarios federales en el cumplimiento aquí de la ley sobre la AAA y sus regulaciones. Salvador Benedicto, presidente interino de la confederación de plantadores, actuó de toastmaster.

Juan Ledesma, en representación de la asociación de plantadores de San Carlos, fué el otro orador. Habló de las tribulaciones de los plantadores de azucar en las islas cuando se extendió aquí la ley de limitación. Alabó el trabajo de los funcionarios federales encargados del cumplimiento de la ley de ajuste agricola.

El Sr. Ledesma habló en tonos encomiásticos de los valiosos servicios prestados por el Dr. Rosenquist en interés y para la protección del bienestar de los plantadores de azucar. Los plantadores de azucar de las islas tienen una gran confianza en él, según el Sr. Ledesma, y cuando llegue a los Estados Unidos no titubeará sino que se interesará en la defensa de los intereses de los plantadores de azucar filipinos.

El banquete de despedida fué tributado por la Confederación de Asociaciones de Plantadores de cañadulce, de la que es presidente interino el Sr. Salvador Benedicto. Todo el personal de la oficina de administración azucarera estuvo en el banquete.

Entrevistado ayer en visperas de su marcha para los Estados Unidos, el Dr. Rosenquist revisó el programa del control azucarero en lo que afecta a Filipinas y dijo que hay una buena probabilidad de que la cuota filipina para el año que viene sea mayor de la autorizada para este año.

"Las perspectivas de la industria azucarera de Filipinas para el año que viene son muy halagadoras, a mi modo de ver", declaró. "Ha habido una reducción inesperada en la cuota para el año que viene, pero es posible que esta sea más que compensada por el consumo acrecentado del azucar en los Estados Unidos.

Informes extraoficiales recibidos en Manila dan cuenta que el consumo de azucar en los Estados Unidos ha aumentado aproximadamente en 4½ por ciento.

El Dr. Rosenquist se marcha mañana para Washington a bordo del "President Lincoln" donde se quedará el tiempo necesario para presentar un informe completo del programa azucarero en estas islas. Despues de esto, el Dr. Rosenquist volverá a ocupar su catedra en la Universidad de Texas.

Mr. Elisha Lee Jr., que ha sido jefe auxiliar de la administración azucarera le relevará en el puesto al Dr. Rosenquist.

Los siguientes asistieron en el banquete de anoche:

Miguel Gatuslao, David E. Graham, Hon. Quirico Abeto, George H. Fairchild, Salvador Lagdameo, Wilson E. Wells, Oscar Ledesma, T. K. Chalmers, Jorge Vargas, E. D. Hester, Juan Ledesma, Dr. Carl M. Rosenquist, Salvador Benedicto, Lester A. Twigg, Rafael R. Alunan, Elisha Lee, Jr., Hon. Ramon Torres, Walter K. Trought Vicente Carmona.

F. A. Hendricks, Mr. Masefield, Ramon S. Araneta, Mr. Robertson, Mr. Bridegford, J. L. Morgan, Carlos Dreyfus, Aguedo Gonzaga, Eugenio Veraguth, Benigno Toda, Herbert Walker, Fernando Basa, Alejandro Montelibano, Gene Thiele, Rosendo Locsin, F. Harris, Manuel Araneta, Teodulfo Infante, F. D. Agcaoili, Natalio Balboa.

J. L. Coursen, A. Constantino, Serafin Parcon, Ramon Escoda, Jose Figueras, Juan C. Orenain, Mr. Lovina, Tito Silverio, Dalmacio Pecson, Arsenio Jison, Emilio Espacio, Isaac Ampil, Emilio Rodriguez, Eduardo Esteban, Bonifacio Montilla, Carlos Esteban, Jose Paviera, Mr. Gaskell, Mr. Wilson, Mr. Paterno, Jose L. Celeste.

Miguel Socco, Mr. Santos, Vicente V. Gamboa, V. O. Lorico, Mr. Ancheta, Jose Belunce, Generoso G. Liwag, Fernando Gonzaga, Ubaldo Gamboa, Luis L. Jalandoni, Rosalio Tison,, Walterio Granada, Eoward V. Colberg, Jose Teodoro, William Swain, Glicerio Opinion John Dumas, Mariano J. Santos, Harvey Hurst, Alejandro Roces, Jr., B. Villanueva, P. Hill, Mr. Mason y Sr. Abello.

Despedida al encargado de la limitación del azucar

Banquete de despedida dado anoche en el Sta. Ana Cabaret en honor del Dr. Carl M. Rosenquist, jefe de la oficina de administración local del azúcar, por la Confederación de Plantadores de cañadulce de Negros. En la mesa presidencial de arriba estan de izquierda a derecha: Juez Quirico Abeto, Geo. H. Fairchild, Salvador Lagdameo, Wilson E. Wells, Oscar Ledesma, T. K. Chalwers, Jorge B. Vargas, E. D. Hester, Juan Ledesma, Dr. Carl M. Rosenquist, Salvador Benedicto, Rafael R. Alunan, Elisha Lee Jr., y Secretario Ramón Torres. En la fotografia de abajo a la izquierda se ve entre otros a los Sres. Wenceslao Trinidad, Alejandro Roces Jr., John Dumas, B. Montilla, Vicente Gamboa, Wm. Swain, M. B. Villanueva, Jose L. Celeste, F. P. Hill, Glicerio M. Opinión, José Teodoro. A la derecha, los Sres. Rosendo Locsin, F. Paterno, H. Walker, Carlos Dreyfus, Natalio Balboa, Eduardo Esteban, Arsenio Jison y Benigno Toda.

UNA ESTAFA CON UN CHEQUE DEL GOBIERNO

Un invididuo se compra un anillo y obtiene ₱112 de una Alhajeria

Un cheque contra la Tesoreria Insular, por la cantidad de ₱212.00 librado por la Universidad de Filipinas a favor del Dr. Felix Hocson, profesor del Colegio de Farmacia de la misma, ha servido para estafar a una tienda de alhajas de la ciudad por la misma cantidad, segun se ha sabido del pagador Laurel.

El Dr. Hocson, poco despues de recibir su sueldo correspondiente a la primera quincena de Junio pasado, dio parte a la administracion de la universidad de que su cheque se habia extraviado, en el camino, y consiguientemente despues de darse aviso a la Tesoreria Insular para que se suspendiese el pago del cheque, se le entrego al Dr. Hocson otro cheque duplicado.

En la misma tarde del 15 de Junio, segun el dueño de la tienda, un sujeto bien vestido que dijo ser el Dr. Hocson, se presento en su tienda llevando el cheque perdido, y despues de escoger un anillo que costaba ₱100.00 pago el valor de la alhaja con el cheque en cuyo dorso firmo el nombre del Dr. Hocson.

El dueño de la tienda entrego al portador como cambio la cantidad de ₱112.00. Despues, cuando se presento el cheque a la tesoreria insular se vió que era el mismo cheque perdido y cuyo pago se habia suspendido.

Segun el Comptroller Laurel, la Universidad de Filipinas no ha perdido nada por esta estafa toda vez que se ha ordenado la suspension del pago del cheque.

Encuentro en Muntinglupa contra "sakdals", evitado

Gracias a la intervencion de soldados constabularios que iban de patrulla por el pueblo de Muntinglupa, anoche se evito un encuentro entre un grupo de residentes en dicho pueblo y otro de sakdalistas procedentes de Sta. Rosa y Cabuyao, Laguna, y de barrios del mismo pueblo de Muntinglupa. Estaban armados con bolos y con bastones de caña e iban a asistir a una reunion de una secta religiosa en el pueblo.

Segun el Presidente Municipal Sr. Marciano E. Arciaga, de Muntinglupa, ayer el concedio permiso para un miting a una secta religiosa, pero sin saber que a este miting serian invitados los sakdalistas.

Cuando a la noche los sakdalistas comenzaron a invadir el pueblo, un grupo de residentes encabezados por Primo Ticman, ex-presidente municipal se reunio, armandose para disolver el miting. Del intento de los residentes fue notificado el presidente Arciaga, por Eliseo Isla, un sanitario que reside en el pueblo, y el presidente, temiendo un encuentro sangriento, telefoneo a Pasig, pidiendo ayuda de la Constabularia.

Cuando el encuentro ya iba a ocurrir, paso por el pueblo una patrulla de constabularios bajo el mando del cabo Jamanling, que logro evitarlo. La Constabularia de Pasig, bajo el mando del Teniente Florentino V. Cardenas, llego mas tarde criando la situacion ya estaba dominada.

Ticman y sus compañeros fueron detenidos pero despues fueron puestos en libertad.

Segun los informes, Muntinglupa es el pueblo de Rizal mas poblado de sakdalistas y los residentes de este pueblo abrigan temores de que el dia menos pensado ocurra un levantamiento de los radicales que residen alla.

Se puede comunicar ya con el "Clipper"

Las actividades del Clipper de la Pan-American Airways que en la actualidad esta realizando vuelos de prueba en el Pacifico pronto seran informadas aqui por conducto de la estacion de radio que se esta instalando para uso exclusivo de dicha empresa cerca de Fort McKinley.

La estacion sera utilizada por la compañia para comunicarse con el Clipper si el servicio aereo semanal se inaugura entre Manila y San Francisco, segun se supo.

El secretario Antonio de la Alas de Obras Publicas y Comunicaciones autorizo a la Pan-American Airways a construir e instalar la estacion. Se tiene entendido que la planta sera una de las mas potentes del Oriente.

UNA CLINICA MEDICA FUE ASALTADA ANOCHE

Once chinos y un filipino cogidos mientras aquellos se inyectaban morfina

La clínica de cierto doctor que según se alega por la Policía ha estado manteniendo un inyectadero de morfina, situada en la calle Juan Luna No. 486, fué asaltada anoche por el escuadrón del Sargento Banal, de la estación de Meisic, consiguiendo arrestar en la misma a once chinos y un filipino.

Los chinos, segun se alega estaban inyectándose morfina, mientras que el filipino era el encargado de inyectarlos.

Una jeringuilla y una botella que se supone contiene solución de morfina fué confiscada por la policía.

La Policía ha reanudado su campaña, suspendida con motivo de la organización de escuadrones contra los agitadores pues, segun informes, muchos chinos infringen las leyes sobre opio, y que cierto chino, el llamado Al Capone de Filipinas, es el dueño de muchos inyectaderos de esta clase y casas de juego.

Este chino ha tratado muchas veces de sobornar a la policía para que le deje en paz en sus actividades ilegales, pero segun se sabe, aun no ha conseguido su propósito. Ha estado amenazando a aquellos que insisten en asaltar sus casas de juego y de opio.

NINGUN CAMBIO ACORDADO AUN PARA LEPROSOS

El comité no ha decidido aún adoptar ningún plan nuevo de segregación

El estudio y la recopilacion de datos sobre la situacion de la lepra existente en Filipinas comparada con la de otros paises y el efecto que las medidas de control han tenido sobre la prevalencia de la enfermedad en las islas ha sido el trabajo realizado por la comision sobre la lepra nombrada por el gobernador general en sus cinco reuniones celebradas hasta ahora.

En su reunion celebrada el 21 de agosto, la comision llego a ciertas conclusiones relativas a la naturaleza contagiosa de la lepra como sigue:

(1) Naturaleza de la lepra-infecciosa. Se trasmite solo por contagio y no por herencia.

(2) Que el organismo causante es el "M. leprae".

(3) Que los niños son particularmente susceptibles a la lepra, pero ninguna edad esta exenta.

(4) Que en paises donde la enfermedad es endemica, la mayor parte de las infecciones probablemente tienen lugar en la edad temprana.

(5) Que si bien hay buenos motivos para considerar al leproso bacteriologicamente negativo como posible fuente de infeccion, el leproso bacteriologicamente positivo debe ser considerado para fines de control, como la fuente ordinaria de infeccion.

(6) Que la lepra se trasmite por el contacto intimo, siendo desconocida la duracion del periodo de contacto que se necesita.

La comision no ha completado sus estudios sobre las virtudes de los varios metodos de segregacion y no ha llegado a ninguna conclusion sobre este asunto importante.

La comision saldrá de Manila el Sabado, 24 de Agosto, para visitar la colonia leprosera de Culion y las estaciones de tratamiento en Cebu e Iloilo.

Magalona se queja de la oficina de la Administración del Azucar

Suscrito por el Representante y actual candidato a diputado Enrique B. Magalona, de Negros Occidental, se ha dirigido al Gobernador General una carta en la que se formulan quejas especificas contra el funcionamiento y el trato dispensado por empleados de la oficina encargada en Manila de la "Agricultural Adjustment Administration y, consiguiente, del libramiento de lo que llaman "benefit payment". La siguiente es la copia fiel de la carta enviada al Gobernador General Frank Murphy:

Julio 29, 1935.

A Su Excelencia el
Gobernador General F. Murphy,
Palacio de Malacañang, Manila.
Excelencia:

Confiado en su integridad y espíritu de justicia, por los cuales el partido de la mayoria al que me honro en pertenecer, le ha prestado siempre su decidido y leal apoyo, me permite dirigir a Su Excelencia esta carta, para que con su intervencion puedan corregirse los muchos defectos de que adolece la Oficina de la "Agricultural Adjustment Administration". Mi queja contra la mencionada oficina puede concretarse en los dos siguientes puntos:

1.o—Que la oficina de AAA esta muy mal organizada, y por esto, no se pueden despachar con prontitud debida los asuntos de los plantadores; y

2.o—Que algunos empleados de dicha oficina tratan muy mal a los plantadores que quieren saber el estado de sus papeles.

Para probar el primer punto de mi queja, deseo citar el caso de los plantadores de mi provincia los Sres. Francisco Borromeo, de Cadiz, Negros Occidental, y Glicerio Montinola de Silay, de la misma provincia. Desde el 18 del presente mes, el Sr. Borromeo, por mi conducto, estuvo gestionando la pronta expedicion del cheque que corresponde al segundo pago de su "benefit payment", y por este motivo, acompañe a este caballero a la oficina del Acting Comptroller para saber el estado de sus papeles, y una de las empleadas de la mencionada oficina nos informo que todos los papeles del Sr. Borromeo ya se habian recibido en dicha oficina, pero que no se podia expedir aun el cheque, porque el Acting Comptroller todavia no ha recibido el "allotment-letter" firmado por Su Excelencia. Dos o tres dias despues, el Sr. Borromeo y yo fuimos a la oficina del Sr. Hester, para saber si Su Excelencia ya habia firmado el mencionado "allotment-letter", y el Sr. Hester nos aseguro que ya se habia expedido y firmado dicho documento, nueve copias de los cuales se habian enviado a la oficina del Dr. Rosenquist. Cuando al dia siguiente fuimos a la oficina del Acting Comptroller para preguntar si habia recibido ya dicho allotment-letter, otra empleada de la misma oficina nos informo que no solamente no se han recibido dicho documento, sino ni siquiera los papeles del Sr. Borromeo. Como se ve, mientras una empleada

(Continua en la pagina 8)

PHILIPS RADIO
T.J. WOLFF & Co.-P.O. Box 920-MANILA
66 Escolta 66
La Marca de Calidad

La marca PHILIPS representa para Ud. una satisfacción garantizada, calidad superior y eficiencia, para recepciones en onda corta y larga sin temor a gastos de reparación o reemplazos. Pregunte a cualquiera que posea un Radio PHILIPS!

NO ES CUAN BARATO
SINO CUAN SEGURO

Inspección Gratis de los Frenos y Farol Delantero!

Ud. puede tener sus frenos seguros si se aprovecha de nuestra oferta. Mandelos inspeccionar cada dos mil millas a nuestro personal de servicio.

Visitenos cualquier día; no hay compromiso alguno. Nuestro equipo de lo mas moderno le revelara en que condición se hallan sus frenos.

Hacemos esta oferta GRATIS a todos los motoristas para ayudar a que las calles y carreteras sean seguras para Ud.

Pase por aqui hoy!

AUTO SERVICE STATION
312 M. H. del Pilar Teléfono 5-69-46

Un mejor método de tostar hace que

EL CAFE HILLS BROS. SEA MEJOR

El Control del Tostado, método exclusivo de Hills Bros. es mejor porque nunca tuesta menos ni demasiado los granos de cafe. Tostando gradual y continuamente, *un poco en cada tiempo*, Hills Bros. siempre tuestan con perfección!

M.E.C.D. 2016

LA VANGUARDIA

DIARIO FILIPINO INDEPENDIENTE

Consagrado a la defensa de los derechos e intereses del pueblo filipino

Editado por la
"TVT PUBLISHING CORPORATION"

Directores Asociados:

PEDRO AUNARIO (Editoriales) — FRANCISCO RODRIGUEZ (Informaciones)

Miembros de la "Associated Press"

La "Associated Press," es la unica autorizada a reproducir despachos periodisticos acreditados o no a ella y publicados en este periodico. Tiene el mismo derecho sobre las noticias locales que aparecen en este periodico. Los derechos de reproduccion de despachos especiales tambien quedan reservados.

OFICINAS: Edificio TVT, Calle Florentino Torres, Santa Cruz, Manila. Apartado de Correos No. 775

Telefono 2-11-34 con comunicacion con todos los departamentos.
Oficina en Nueva York: 33 West 42nd Street, Tel. Pennsylvania 6-14-85.

(Registrado en la Oficina de Correos en Manila como correspondencia de segunda clase el 19 de Febrero de 1916.)

PRECIOS DE SUSCRIPCION:

En Manila—al mes	P1.50
En el extranjero—al año	40.00
En Provincias:	
Al mes	1.50
Trimestre	4.50
Semestre	8.00
Un año	15.00
Sabatino—al año	5.00

(Pago estrictamente por adelantado)

NOTAS EDITORIALES

BATANES

LA recomendación hecha por el Vice-Gobernador Hayden y el Comandante Dunham, que han visitado las islas Batanes hace poco, no debe caer en saco roto.

Batanes realmente es el pequeño grupo de islas situado en el extremo norte de Luzón, más desafortunado. Nos enteramos apenas de sus sufrimientos por la falta de medios de comunicación que funcionen con regularidad. Sin embargo, Batanes forma parte de la familia de islas grandes y pequeñas de que se compone el territorio de Filipinas.

La circunstancia de que Batanes ha sido colocada por la naturaleza en una latitud castigada duramente por los tifones, hace que la obligación de prestar auxilio a sus habitantes en caso de grandes calamidades, que son allí frecuentes, sea más imperativa.

Pero, ¿de qué manera el gobierno central podrá cumplir con ese deber, si Batanes es un pedazo de tierra filipina que se halla aislado durante gran parte del año del resto del Archipiélago por la carencia de medios de comunicación, como si estuviese condenado por nuestra incuria a vivir perpetuamente en ese aislamiento?

El grupo de islas que estratégicamente constituye el centinela avanzado de nuestro Archipiélago en el norte de Luzón, debe ser incorporado permanentemente con urgencia dentro del sistema regular de comunicaciones aéreas que envuelve a las demás islas, para el bienestar de sus habitantes.

CUESTIONES PRACTICAS

EN el banquete celebrado anoche en el Plaza Hotel en honor del Presidente del Senado, y para conmemorar la Semana de Productos Filipinos, la cuestión de la reducción de la tasa del interés se tocó oportunamente por Don Vicente Singson Encarnación, como uno de los medios de facilitar al comerciante filipino, grande o pequeño, condiciones llevaderas que le permitan luchar con relativa ventaja con los comerciantes extranjeros que obtienen préstamos de sus bancos a un tipo de interés muy bajo.

Se trata simplemente de una cuestión que mucho tiene que ver con el desarrollo económico de nuestro país. Si el agricultor, el industrial y el comerciante filipino, tuviesen que pagar una tasa de interés mucho más elevada que la que paga el extranjero con la ayuda que obtienen de sus bancos para desarrollar sus negocios, y sus actividades comerciales e industriales en Filipinas, tal desventaja valdría tanto como si en una carrera a pié, por ejemplo, el filipino, al comienzo de la jornada, tuviese que llevar más peso en el cuerpo que su contrincante, el extranjero. Las probabilidades naturalmente de caer vencido, tienen que ser de 100 por 100 para el que corre con una pesada carga.

De aquí que la cuestión, a nuestro juicio, tiene un valor eminentemente práctico para nuestros intereses, cada vez que se habla del desarrollo de nuestra economía. Cuando el Presidente del Banco Nacional, Sr. Rafael Corpus, anunció anoche que la directiva del Banco está estudiando un nuevo plan de reducción del tipo de interés en los préstamos que pudieran obtenerse en lo futuro de dicha institución de crédito, Don Vicente Singson Encarnación hizo otras sugestiones no menos prácticas como un medio de facilitar la baja de la tasa del interés.

En concreto, la sugestión del ex-secretario de agricultura y comercio, viene a reducirse a esta pregunta. ¿Debe el gobierno cobrar interés y un impuesto sobre el 25 por ciento de los depósitos que la ley obliga a los Bancos a tener en reserva? Si esa suma en depósito no circula, está inmovil, o no produce nada, el impuesto y los intereses que cobra repercuten indirectamente sobre la mayor o menor tasa del interés que los clientes pagan a los Bancos por el dinero que obtienen. Sólo el dinero que trabaja y se mueve, o se invierte en alguna empresa, debe producir rédito. El que está "helado" y cobra interés, es un gravamen.

Sería conveniente que esta cuestión de la reducción de la tasa del interés mereciese el mismo grado de estudio y consideración de nuestros hombres de gobierno en la finanza, que merecieron de los comerciantes e industriales que la discutieron en el banquete de anoche dedicado a honrar la Semana de Productos Filipinos, y al Presidente del Senado.

NOTICIERO RELIGIOSO

Viernes 23 de Agosto

Calendario de hoy: Ss. Felipe Benicio cf., Restituto, Donato y Fructuoso mm.

Calendario de mañana: Ss. Bartolome ap., Tolomeo y Roman oo., mm. y Aurea v.

DOS DIAS DE FIESTA EN PACO

Las fiestas en el distrito de Paco en honor de su Patron, el Señor del Santo Sepulcro, llegaran a su apogeo mañana y el domingo.

Mañana sabado, vispera de la Fiesta, despues de rezado el Santo Rosario y la Novena saldrá la procesion que pasará por las calles de costumbre.

El domingo 25, Fiesta principal del Señor del Santo Sepulcro, por la mañana habrá misas rezadas a las 5, 6, 7 y 10. A las ocho la misa será solemne con sermon.

En el coro se cantará la Misa a toda orquesta por un coro integrado por conocidas damas, señoritas y caballeros a cargo de Dña. Adela V. de Lagdameo.

Por la tarde: A las 3:30 p. m. Confirmacion de niños. Pueden alistarse de 1:00 a 3:00 p. m. en la Casa Parroquial.

A las 5:00 p. m. Se rezará el Santo Rosario y la Novena, y acto seguido si el tiempo lo permite, saldrá la tradicional Procesion de la veneranda imagen del Señor del Santo Sepulcro que recorrerá las calles segun el itinerario de costumbre.

BODAS DE PLATA DE LA PREFECTURA DE PALAWAN

Durante los dias 26, 27 y 28 del actual, en Palawan, habrá solemnes fiestas religiosas para celebrar las bodas de plata de la ereccion de dicha isla en Prefectura Apostolica. El actual Prefecto Apostolico es Mons. Victoriano Roman.

Para asistir a estas fiestas, el martes pasado salio para Palawan, el M. R. Aurelio La Cruz y otros sacerdotes Recoletos.

POR SAN LUIS

En los dias 25, 26 y 27 del actual mes de Agosto, celebrará la V.O.T. de San Francisco de esta Capital, en su propia Iglesia la fiesta de su patrono San Luis Rey de Francia.

El dia 25 a las 6 de la mañana habrá misa rezada y comunion general. A las 8 se cantará Misa solemne y sermon, que predicará un Padre Franciscano. Concluida dicha misa dará la bendicion Papal el R. P. Comisario.

En el mismo dia principiará un solemne triduo con exposicion del Santisimo Sacramento durante los cultos de la mañana y de la tarde. En los dias siguientes, Misa cantada a las 7 y media.

Por las tardes, a las 6 menos cuarto, se rezará la estacion mayor al Santisimo, la Corona Franciscana de las siete alegrias de la Santisima Virgen, la letania, la Oracion de desagravios, sermon, Santo Dios cantado y reserva. Predicará un Padre Franciscano en cada una de las tres tardes del Triduo.

CONGREGACION DE MARIAS

Este dia a las 5:30 tendra lugar en la Iglesia de San Ignacio la funcion diaria de la Congregacion de Marias, encargandose de los cultos el Turno 12 presidido por Da. Esperanza L. de Osmeña.

Mañana sera el Turno 13 presidido por Da. Concepcion Pilapil.

MUCHOS JUDIOS HAN INMIGRADO A LA PALESTINA

Han contribuido mucho al desarrollo de la agricultura

(Servicio Transoceanico)
Exclusivo a "La Vanguardia"

Lucerna, 22 de agosto.—Según declaraciones hechas en el Congreso Zionista este dia, 10,000 personas inmigraron a Palestina en 1932; 30,000 en 1933; y 42,000 en 1934, mientras que, durante los primeros siete meses de 1935, ya han llegado a 35,000.

Los judios han contribuido hasta ahora con unos 10,000,000 de libras a Palestina para desarrollar la agricultura, mientras que el capital invertido en la industria se calcula en 7,000,000 de libras, habiéndose empleado 24,000 personas.

Los ingresos del gobierno en 1934 han sido mas de 5,000,000 de libras.

Solo el año pasado Japón vendio a Palestina mercancias por valor de 600,000 libras, sin haber comprado en cambio nada.

SE ENMIENDA EL BILL SOBRE NEUTRALIDAD

A sugestion de Roosevelt; solo regira durante seis meses

(De la "Associated Press")

Washington, 22 de agosto.—En visperas de clausurarse las sesiones extendidas del congreso, la legislacion aprobada ayer por el Senado, colocando a Estados Unidos alejado de una guerra en el exterior, ha sido enmendada por un comite de la camara de Representantes, de modo que solo entrara en vigor durante seis meses.

La accion se tomo a sugestion del Presidente Roosevelt de conformidad con la conferencia de anoche en la Casa Blanca con el secretario de Estado Cordell Hull y otros, cuyo objetivo era autorizar otro estudio antes de que se promulgase una ley permanente.

Excepto que ya dejaria de entrar en vigor despues del 29 de febrero proximo, la resolucion mandatoria de neutralidad no ha sido alterada en todos los respectos vitales. La Camara y el Senado tendran ahora que tomar la ultima decision.

Con la esperanza de cierre el sabado por la noche, los miembros de ambas camaras legislativas mantuvieron en funcion constante la maquinaria congresional.

El Senado aprobo el bill Guffey que crea una pequeña NRA" para la industria de carbon bituminoso por 45 votos contra 37. La medida vuelve ahora a la Camara para el estudio de las enmiendas del Senado.

El ultimo gran bill de presupuestos de la administracion, que vota $92,961,299 para el programa conservacion del suelo, aprobado previamente, ha sido aprobado por la camara y enviado al Senado.

El comite de Presupuestos de la camara ha sometido al Congreso un bill de deficiencias supletorio de $450,000 para capitalizar el bill de repatriacion filipina Welch-Johnson.

Se ha desvanecido toda esperanza, antes de la clausura, del bill de subsidio directo a la marina mercante, pues el Senador Royal S. Copeland, democrata, de Nueva York, ha anunciado que el Presidente Roosevelt se ha abstenido de emitir una opinion positiva sobre un nuevo original de la legislacion redactado por el comite de Comercio.

Se daran prestamos por cosechas de algodon

(De la "Associated Press")

Washington, 22 de agosto.—Chester Davis, administrador de la AAA, ha anunciado este dia que la Commodity Credit Corporation del gobierno solo dara en emprestito nueve centimos por libra algodonera de este año.

Davis, sin embargo, dijo que la corporacion garantizaria a los firmantes del contrato, segun la renovada ley Bankhead, un desembolso de 12 centimos por libra para el algodon de grado intermedio de 7/8 de pulgadas, producido segun las cuotas Bankhead.

Los emprestitos originales algodoneros estaban basados en 8 y 10 centimos por libra, pero el margen fue aumentado despues a 12 centimos.

La Corporacion obtuvo un credito de $250,000,000 de la Reconstruction Finance Corporation para tal fin.

El primer Presidente de la Republica griega ha fallecido a los 80 años

(De la Agencia Reuter)

Atenas, 22 de agosto.—Ha fallecido aqui, a la edad de 80 años, el almirante Paul Coundouriotes, primer Presidente de la Republica de Grecia, y el "gran abuelo" de la política griega.

La Republica fue proclamada el primero de mayo de 1925, y durante los últimos diez años Coundouriotes ha estado dirigiendo, extraoficialmente, la nave del estado.

Marino por tradición familiar e inclinación, y con el orgullo de la sangre de Albania en sus venas, el almirante Paul Coundouriotes hizo plena justicia a un nombre antiguo, conocido en la historia de la Grecia moderna.

Incidentalmente, ha sido el primero en llevar la bandera naval griega a los Estados Unidos, cuando visito, en calidad de capitan del navio de guerra *Admiral Miaoulis*, este pais en 1900, siendo recibido por el President McKinley.

Tanta era la confianza que tenian en el sus compatriotas en Estados Unidos que, veinte años mas tarde, le pidieron se hiciera cargo de la administración de sus grandes suscriciones para el socorro de los refugiados griegos del Asia Menor.

Coundouriotes nacio el 14 de abril de 1855, en la isla de Hydra, donde habia estado residiendo su familia durante dos siglos y medio. El abuelo, George Coundouriotes, un rico naviero de origen albanes, fue presidente de Grecia en 1824, durante la Guerra de la Independencia.

Al estallar la primera guerra balkanica en 1912, Coundouriotes fue comandante en jefe de la armada griega, habiendo derrotado dos veces a la escuadra turca en la desembocadura de los Dardanelos.

En 1915, fué ministro de Marina en el gabinete de Zaimes, y al año siguiente formo con Venizelos y el difunto general Dangles el gobierno provisional en Salonica.

Después de la tragica muerte del rey Alejandro, causada por la mordedura de un mono, fue nombrado Regente, pero, derrotado Venizelos en las elecciones de noviembre, llamo a Rhalles para hacerle premier, dimitiendo luego, y retirándose por algun tiempo al extranjero.

En marzo de 1924, a la proclamación de la republica, Paul Coundouriotes, fue su primer Presidente.

Informacion Cablegrafica de todas partes del mundo

INGLATERRA

El calor aprieta más

(De la Agencia Reuter)

Londres, 22 de agosto.—La ola de calor y sequia en el sur de Inglaterra lleva ya 30 dias, pero esta mañana se ha presentado aun con mayor intensidad.

La temperatura de Londres esta mañana ha sido cuatro grados mas alta que la registrada ayer en la misma hora. Al mediodia, el barometro marco 83 grados.

Nuevo secretario colonial en Hongkong

(De la Agencia Reuter)

Londres, 21 de agosto.—A. W. G. H. Grantham, secretario colonial auxiliar extraordinario en Hongkong, ha sido nombrado secretario colonial en Bermuda, sustituyendo a E. J. Waddington, segun se ha anunciado este dia por la Oficina Colonial.

Waddington ha sido nombrado recientemente secretario colonial en Guiana Inglesa.

ALEMANIA

Diez periodicos son suspendidos por el gobierno

(Servicio Transoceanico)
Exclusivo a "La Vanguardia"

Essen, 22 de agosto.—Diez periódicos que se editan en esta region industrial de Alemania han recibido ordenes de suspender su publicacion por tres dias, del 23 a 25 de agosto, ambos inclusive.

Esta accion ha sido tomada por el gobernador regional de Duesseldorf, que funda su medida correccional en las clausulas del decreto presidencia del 28 de febrero de 1933, respecto a la proteccion del pueblo y del gobierno.

China regala al museo aleman dieciseis cuadros

(Servicio Transoceanico)
Exclusivo a "La Vanguardia"

Berlin, 22 de agosto.—Dieciseis cuadros de arte chino exhibidos en la exposición de Primavera de 1934, han sido regalados por la republica china al Museo Nacional de Berlin. Estos cuadros seran entregados formalmente mañana, al mediodia, en el departamento asiatico del Boelkerkunde Museum, es decir, Museo de Etnologia, por el ministro chino Liu Chung-chien, donde el ministro de Cultura Rust, en representacion del gobierno del Reich, recibira el regalo y dara las gracias oficialmente.

Por medio de este presente, el Museo Nacional de Berlin llega a estar en posesion de grandes obras de la moderna pintura china, que han sido exhibidas por primera vez en algun museo.

TURQUIA

Se rescatará un ex-crucero aleman en los Dardanelos

(Servicio Transoceanico)
Exclusivo a "La Vanguardia"

Ankara, 22 de agosto.—Por orden del gobierno turco, se estan efectuando preparativos para salvar el ex-crucero aleman "Breslau", hundido en los Dardanelos durante la guerra mundial, mientras era utilizado por los turcos con el nombre de **Midayli**.

Si los trabajos prosperan, el **Midayli** sera remolcado a Schastopol, donde sera reparado y reacondicionado en el arsenal naval sovietico.

Terminados los trabajos a satisfaccion de las autoridades turcas, se tratara también de salvar los barcos de guerra ingleses y franceses que yacen en el fondo de los Dardanelos.

RUSIA

Todos los jefes del comunismo, reelegidos

(Servicio Transoceanico)
Exclusivo a "La Vanguardia"

Moscu, 22 de agosto.—Dimitroff ha sido elegido unánimemente secretario general del comité ejecutivo de la Internacional Comunista, en la última sesión del congreso celebrada ayer. Casi todos los miembros del comité, excluyendo a Manuilski, que hasta aquí había sido secretario general, fueron reelegidos.

El vuelo a San Francisco ha quedado aplazado

(De la "Associated Press")

Moscu, 22 de agosto.—El intento de un aeroplano inglés de volar sin escalas a San Francisco, via Polo Norte, ha sido aplazado hasta el verano próximo, segun se ha anunciado este día.

Con una tripulación de tres individuos, encabezada por el famoso piloto Sigmund Levenefsky, el aeroplano se remontó a los aires rumbo al polo el 3 de los corrientes, pero tuvo que volver, por averías mecánicas, después de estar dentro de 1,600 millas del polo.

ITALIA

Tercera Exposición Mundial Cinematográfica, inaugurada

(De la Agencia Reuter)

Venecia, 21 de agosto.—La Tercera Exposición Internacional Cinematográfica se ha inaugurado aquí este día.

El año pasado ganó el primer premio la película inglesa "Man of Aran". Este año entraron en concurso tres películas inglesas.

NO SE DEMORE

Doloroso pasaje de la orina, escaso ó demasiado frecuente, dolor de espalda, renguera, dolores reumáticos, lumbago, son con frecuencia una señal de debilidad de los riñones. Las PILDORAS DE FOSTER aumentan la actividad de los riñones y los ayudan en la eliminación de dañinos desechos impuros. Tome este satisfactorio remedio ahora, si sus riñones no funcionan bien—millares de personas que han atendido este consejo han recibido rápido y eficaz alivio.

Cada píldora contiene: Nitrato Potasio 0.024 Gm., Resina 0.024 Gm., Hojas Uva Ursi 0.048 Gm., Ext. Uva Ursi 0.012 Gm., Aceite Esencial Cone. Bayas Enebro 0.002 Gm., Aceite Esencial Rect. Tremen tina 0.004 Gm.

Balmaceda explica una intervención

Que la Oficina de Comercio solo ha intervenido para proteger a los pequeños depositantes de palay en una bodega, asi como tambien los intereses mismos del Banco Nacional, es la contestacion dada hoy por el Director Cornelio Balmaceda, de dicha oficina en relacion con una noticia publicada ayer, en donde se decia que el Presidente Rafael Corpus del Banco Nacional habia acusado a esta ramificacion del gobierno de inmiscuirse en los asuntos del Banco, obstruyendo los esfuerzos de este para hacer recaudaciones en una bodega.

La bodega afianzada en cuestion es la de Exequiel Ampil, de Cainta, Rizal, cuyo cierre fue ordenada por la Oficina de Comercio al descubrirse por los agentes de la oficina que no tenia suficiente palay para responder de sus obligaciones, segun el Director Balmaceda.

"En el mismo instante que se verificó el descubrimiento," dijo el director Balmaceda, "la oficina de Comercio informo al Banco Nacional comoquiera que este banco habia dado prestamos al dueño de dicha bodega, con garantia del palay depositado. Esto se hizo con el fin de que el banco pudiese tomar la accion que creyese necesaria para la proteccion de sus intereses."

Cada día, mayor número de los que padecen de catarros, grippe, resfríos y achaques similares, se atienen a la Bromo Quinina de GROVE para obtener alivio rápido. Saben, por propia experiencia, que la Bromo Quinina de GROVE mata y elimina, de hecho, los gérmenes del catarro y fiebre, que quita los dolores de cabeza y que tonifica el organismo—todo lo que se necesita para un alivio rápido.

BROMO QUININA Grove

En cajas y sobrecitos.

Formula: Quinine, 0.082 Gramme; Acetanilid, 0.065 Gramme: Aloe, 0.0071 Gramme: Excipient Q. S.

FONDOS PARA LA REPATRIACION DE FILIPINOS

Una consignación de $450,000 incluida en el bill de deficiencias

(De la "Associated Press")

Washington, 22 de agosto.—Un presupuesto de $450,000 para la repatriación de los filipinos indigentes, bajo la ley Welch-Johnson, ha sido incluido este dia en un bill de deficiencias complementario que el comité de Presupuestos de la Cámara ha sometido al Congreso.

Para cubrir "todos los gastos autorizados" el departamento del Trabajo ha pedido dicha suma hasta que expire la ley el 31 de diciembre de 1936.

En las audiencias celebradas por el comité se ha revelado que los calculos del número de los que probablemente iban a acogerse a la ley son tentativos, y que podria haber necesidad después de otros presupuestos. Las autoridades del departamento del Trabajo han dicho que cada caso vendria a costar unos $90, asi que el presupuesto de $450,000 que se ha pedido solo comprenderia a 5,000 personas.

El Representante Richard J. Welch, republicano, de California, patrocinador de la legislación en la cámara, ha revelado que el Presidente del Senado Manuel L. Quezon ha dado seguridades de que los filipinos repatriados a costa del gobierno americano "seran bien recibidos en Filipinas y seran colonizados y el gobierno se hara cargo de ellos".

IMPONENTE ENTIERRO DE ROGERS Y DE POST

Unas cien mil personas han presenciado el desfile del cadáver del humorista

(De la "Associated Press")

Los Angeles, 22 de agosto.—Las ciudades del sur de California y Oklahoma se han mantenido en silencio y quietud este dia, al celebrarse los funerales de Will Rogers y Wiley Post.

Una multitud calculada en 100,000 vieron pasar el feretro de Rogers en el cementerio de Forest Lawn en Glendale, California, antes de que los restos del humorista y astro de la pantalla fueron colocados en una boveda mortuoria, esperando su traslado a su nativo Oklahoma.

En Oklahoma City, tres aeroplanos evolucionaron sobre el capitolio, mientras el estado se detenia a dar sepultura a un hijo famoso y lloraba la muerte de otro. El cadaver de Post, celebre aviador, que murio con Rogers la semana pasada en un desastre en Alaska, estuvo expuesto en la rotonda del capitolio, antes de los funerales.

El gobernador E. Warland presidio las ceremonias funebres, celebrandose los ritos finales en honor de Post en la Primera Iglesia Baptista.

Mientras tanto, en el pueblo natal de Rogers, Claremore, Oklahoma, y en Los Angeles, Hollywood, Beverly Hills y otros doce puntos en el sur de California se rendian tributos a la memoria del humorista y filosofo.

Solo un puñado de los miles de amigos y admiradores de Rogers en la colonia cinematografica pudo darle el ultimo adios de despedida en la pequeña capilla del cementerio. Entre los que estuvieron presentes figuraban el almirante William T. Tarrant y el comandante Herbert A. Jones, representando al Presidente Roosevelt.

El cadaver sera conducido a su Oklahoma natal para ser enterrado.

TRIBUNA LIBRE

ESTA SECCION esta destinada a articulos de actualidad y de interes publico. LA VANGUARDIA al publicarlos no se hace solidaria de los puntos de vista que en tales articulos expresen sus autores.

La ejecutoria de Aguinaldo y Quezon

Por el Dr. SIMPLICIO M. GUEVARA

PUEBLO:

En medio del inusitado ajetreo que hoy dia se nota en los circulos legislativos con el ir y venir de nuestro inclitos prohombres de distintos matices, ajetreo que se va intensificando a medida que se acortan los dias para la eleccion presidencial, previa al establecimiento del Estado Autonomo, surge, como una interrogante, un intrincado problema, cuya feliz solucion dependera de la sabia seleccion del pueblo, y es el del candidato que ha de ocupar el solio presidencial, desde el cual dirigira la nave del estado.

En el dispute de la silla presidencial, se presentan dos desinteresados hombres publicos, dos hombres de distinta filiacion politica, dos hombres de relevantes meritos, dos hombres de indiscutible valor historico, dos hombres de notable ejecutoria en el pasado y en el presente, dos hombres que llevan ambos sobre sus hombros timbres de gloria y en sus testas la aureola del inmarcesible triunfo, y estos hombres son los señores Manuel L. Quezon y Emilio Aguinaldo Famy, dos candidatos que ofrecen sus servicios en aras de la patria.

Con la candidatura de esos dos destacados hombres, cada uno con historia propia, se da al pueblo amplia oportunidad para seleccionar al que cree mas digno de confianza, al que ha de empuñar las riendas del gobierno, al mas habil capitan que podra conducir la nave del estado a puerto seguro, sin amilanarse ni arredrarse a los posibles ciclones y tempestades que ha de encontrar a su paso, al hombre que en estos momentos de prueba sepa poner a gran altura el pabellon filipino y la dignidad de la raza. El pueblo, antes de emitir su voto en favor de cualquiera de estos candidatos, debe antes colocar su mano sobre el corazon para sentir su latido y luego interrogar con la mente su fuero interno, si el hombre a quien votare es digno de confianza. El pueblo esta proximo a traspasar los umbrales del soñado ideal, esta a un paso de la meta de su aspiración, y cualquier torpe error que pudiera cometer en la seleccion de su candidato, redundaria en perjuicio de la benemerita como patriotica labor de aquellos hermanos nuestros que cayeron en los sangrientos campos de batalla defendiendo los sacrosantos ideales de la madre patria.

Quezon es el hombre del dia, el caudillo que lucha en la paz por los fueros de la patria. Es el hombre que en abierta lucha, pugna por encauzarnos hacia los derroteros del bienestar, es el que ha recogido en sus delicadas manos la enseña nacional que se desprendio, si, pero no rota, de las toscas manos de nuestros aguerridos hermanos, cuando la muerte sello para siempre sus tremulos labios; es el hombre que ha continuado, por medio de su aristocrata inteligencia y habil estrategia, la labor patriotica de nuestros abuelos, padres y hermanos que sufrieron sacrificios, hambre y pena sin cuento. Paso las primacias de su juventud al servicio de la patria y no cejo en su empeño hasta ver traducido en tangible realidad la obsesion de toda su vida: la consecucion de nuestra independencia. Toda su vida politica fue una de triunfos, sin morder, ni una vez, el polvo de la derrota. Batallador sin igual en la paz; luchador temible, cuando ve que su sueño libertario esta en peligro. Enemigo irreductible para los detractores de nuestro ideal, pero blando y docil, para los hermanos.

Aguinaldo es hombre de inmarcesible historia, hombre de epoca notable, de ejecutoria sin precedentes en la historia revolucionaria de un pais. Fue presidente de la efimera republica filipina. Lucho, con el legendario bolo en la mano, con desventaja en los campos de batalla en dos sangrientas epopeyas. Descendio en el terreno mismo de la lucha donde, con su habil estrategia militar, puso al frente de una ingente multitud indisciplinada, sedienta de venganza y de libertad. No se se amilano al silbido de las balas que pasaban como una exhalación, ni al estertor de los cañones que vomitaban enorme balas y sembraban muerte por doquier. Lucho con el pecho descubierto, con la frente altiva y con el corazon sangrando de dolor, sintiendo solo por divisa la fe y la justicia. Sufrio penalidades y miserias, paso años de tormentos en los campos y afrontando, sin vacilar, la muerte. Con su indiscutible pericia y habilidad consiguio romper la dura como solida cadena que tenia sujeta a la madre patria al yugo de la esclavitud. Recogio el grito libertario de Balintawak dado de Bonifacio inicio la lucha por la causa. Aguinaldo, como legatario de las aspiraciones patrias, hizose digno de ellas y de la confianza en él depositada, y con la braveza de un leon acaudillo a las huestes revolucionarias. Esta curtido en las verdaderas luchas donde se derrama sangre y se diezman vidas preciosas. No claudico de los principios por los cuales se sacrifico tanto en la lucha como en la paz, y hasta ahora sigue ardiente en su corazon el anhelo por la libertad. Caudillo incorruptible y sereno ante el peligro. Jamas rectifica en sus ideales y convicciones y sostiene con teson, energia, valor y coraje sus actos. Ni el oro ni el poder seran suficientes y capaces para hacerle claudicar. La nieve de los años y las arrugas de su rostro broncineo, son pruebas palmarias de su entereza de caracter. Cuando en la batalla fue vencido no por falta de valor sino por la fuerza numerica de sus enemigos, Aguinaldo se retiro a la vida privada, y en la soledad del hogar solo contemplaba el curso de los acontecimientos politicos. Nunca se inmiscuyo en la politica, pero tampoco se nego a cooperar cuando nuestros lideres nacionales solicitaban su concurso.

Pueblo, he aqui, pintada, a grandes rasgos, la ejecutoria de dos hombres de distintas facciones, que muy pronto se pondran frente a frente en la arena politica, cada uno defendiendo la plataforma de gobierno que ha de ser la pauta de su futura administracion. No hemos hecho mas que exponerte, sin comentario alguno, su ejecutoria en el pasado y en el presente, y ahora incumbe a ti ejercer a la vista de estos datos historicos y politicos, tu sana discrecion ante de emitir tu voto en favor de cualquiera de ellos.

Que tu voto nos salve del peligro!

ESCUELA CERRADA POR INSANITARIA

(Servicio Telegráfico)
Exclusivo a "La Vanguardia"

Lingayen, Pangasinan, 23 de agosto.—El Representante Narciso Ramos ha informado al correspondsal que unos doscientos padres de niños escolares de Asingan han enviado un escrito al Gobernador Murphy protestando contra la accion del maestro supervisor Joaquin Sangalang al cerrar la escuela central por mas de una semana, debido a los retretes insanitarios.

Cuando el caso fue planteado ante el superintendente Leodegario Victorino este dijo que no podia hacer nada en vista de que antes de la apertura de clases habia advertido claramente que ningun maestro supervisor debia abrirlas si los retretes no tenian condiciones higienicas. El supervisor Sangalang esta hoy pidiendo contribuciones de los alumnos para reparar los retretes. A los de intermedia se les requiere una contribucion de ochenta centavos cada uno, y a los de primaria, cincuenta, pero los padres se oponen.

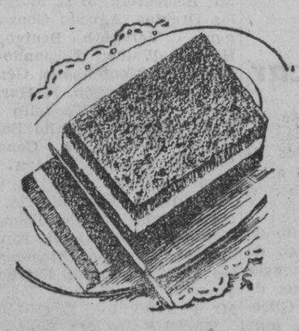

Sorbete Magnolia CERTIFIED PURE

servido en copas de cristal o por pedazos en platitos de porcelana...

Siempre atrae la vista y agrada al paladar de los invitados de gusto mas particular...

Para este fin de semana ofrecemos el

"Frozen Plum Pudding"

Este es un sorbete delicioso con frutas—perfectamente mezclado con coñac añejo.

Pruebelo que le ha de gustar como refresco o como postre.

Se prepara en ladrillos o por galon. El "Frozen Fruit Salad" es una especialidad de la

MAGNOLIA ICE CREAM PLANT

660 Echague — Tel. 2-35-76

M.E.C.D. 2016

PAGINA SOCIAL

De la COLONIA ESPAÑOLA

Por Gloria Romero Salas
Teléfono 5-62-29

Para continuar sus estudios en California, EE. UU. salen el lunes proximo en el "Silverwillow" despues de pasar una corta temporada de vacaciones en Manila los jovenes Alfred y Harry McMicking.

Para despedirse de sus amistades dieron ayer un animadisimo y muy esplendido "party" en la residencia de sus padres en la Calle Dakota, al que asistieron, las señoritas Carmen, Lily y Angelina Glaiserman, Vita y Reme Miranda, Maria Luisa Ortigas, Consuelo Sobral, Maitina Gonzalez La O, Amalita Ortigas, Lolita Summers, Nitty Ugarte, Amelia Brias, Consuelin de la Riva, Maruja y Salud Romero-Salas, Ofelia Brias, Olga Dresbach.

R Ramon Alegre, Tony Garcia Saad, Maunel Miranda, Vicente Campa, Fred y Charles Russell, Long, Quinito y Arturo Ortigas, Antonio F. Gonzalez, Carlos Hagedorn, Jesus Martinez, Frank, Billy y Eddie Jones, Tony Brias, Jimmy Paterson, Edward Chesley, Fausto y Carlos Preysler, Cotito Romero-Salas, Nelin y Rene Nieto, Jose Mari Hernandez, Mike Campos, Emilio Gonzalez La O, Tony Sobral, Paulino Ugarte.

* * *

Hace unos dias, ha ingresado en el Hospital de San Lucas, el Sr. D. Francisco Garcia Barcelo.

Otro lleno se espera en la funcion del 25

Un lleno igual al que se registró la semana pasada cuando el Circulo Escenico estrenó dos comedias, "Cuando los Lobos se Vuelven Corderos" original de Antonio M. Abad y "El Talento de mi Mujer" de A. Paso y F. Garcia Pacheco, se espera en la funcion de matine en que se pondran las mismas obras de reprise el domingo 25, las 4:00 de la tarde en el Manila Opera House, a juzgar por la demanda de localidades.

Esta funcion se dará a peticion insistente de numerosas personas que no tuvieron oportunidad de presenciar el estreno de las dos comedias.

Los ex-alumnos del 'Commerce' agasajaran a Carmen Melencio

CARMEN A. DE MELENCIO

Con motivo de su triunfo en el concurso de popularidad celebrado recientemente bajo los auspicios de la T.V.T., la Sra. Carmen A. de Melencio sera festejada con un homenaje social por los miembros de la Philippine School of Commerce Alumni Association. La Sra. de Melencio es una de las consejeras de la asociacion. El agasajo tendra lugar en los salones de la Philippine Columbian, y consistirá en un almuerzo seguido de baile. El banquete sera servido por 'Liberty'. La secretaria Srta. Rosario Cuna, de la P.S.C. Alumni Association, se encarga de los preparativos de la fiesta.

PERSONALES

El conocido hacendero de Negros, Don Nicolas Lizares, se marcha mañana la tarde a bordo del "President Lincoln", para encontrar en Hongkong a su señora e hijas que regresan de Europa y America. Con el Sr. Lizares saldran tambien para Hongkong el Dr. Alfredo Paredes y señora (nee Efigenia Lizares).

Se encuentra en esta ciudad, disfrutando de vacaciones, el ingeniero Juan Cuevas, de Pangasinan.

De paso para Davao, a donde iran para evacuar algunos asuntos urgentes, han llegado procedentes de Masbate, el Teniente Alfonso Carrillo y señora, los cuales se alojan en la residencia de los Sres. de Dimaguila, en la calle Dominga No. 82, Pasay. El Teniente Carrillo y señora saldran para Davao mañana.

(*Continua en la pagina* 6)

Anfitriona

La Sra. Felisa Vda. de Nagar actuara de anfitriona el domingo proximo en una fiesta social que dara en su residencia en Sta. Cruz (1321, M. Hizon), con ocasion de su cumpleaños. La auxiliara en la tarea de agasajar a los concurrentes la Sra. Leonor N. de Tesoro. La lista de invitados incluye a los siguientes:

Teniente Maximo y familia; Teniente Bonio y familia; Juez N. Almeda; la Viuda del Dr. Fidel Santos; F. Peñalosa y familia; Manuel Alvero; Dr. P. Paulino; Dr. R. C. Borja y señora; familia Peñalosa, de San Pablo, Laguna; Jose Tuason y señora, y varios mas.

Actuaron de anfitrionas ayer

Dos momentos graficos del Dia de Tejidos y Trajes del Pais en el Centro de Contratacion, ayer, en que actuaron de anfitrionas bellas y distinguidas señoritas de la sociedad de Manila encabezadas por Pacita Madrigal. Arriba, estan, de izquierda a derecha, Don Vicente Madrigal, la Srta. Pacita Madrigal, el Presidente Quezon, y la Srta. Macaria Madrigal. Detras se halla, entre otros, el Sr. Manuel S. Rustia, director auxiliar de la Oficina de Comercio. Abajo, un grupo de chicas que auxiliaron en la tarea de agasajar a la concurrencia. Ellas son: Srtas. Pamintuan, Del Rosario, Cañiza, Roxas, Burgos, Albert, Alunan, Josefina Madrigal, Campos, Reyes, Raquiza, y otras. Las dos damas que aparecen en la ultima fila son la Sra. del Consul Uchiyama y la Sra. de Ramon J. Fernandez.

Esta noche se celebra el banquete del Foreign Club en honor a Quezon

El "Foreign Service Club" de la Universidad de Filipinas compuesto por alumnos matriculados para el estudio de asuntos consulares y diplomaticos bajo el liderato del Dr. Bernabe Africa, profesor en ciencias diplomaticas y consulares, celebra su primera reunion anual en forma de banquete en los salones del Manila Hotel esta noche 23 del actual, en honor del Presidente Manuel L. Quezon.

En este banquete tambien estaran presentes como invitados especiales el Senador Sergio Osmeña, el Representante Manuel Roxas, el Magistrado Claro M. Recto, el Consul Espino de España, Presidente Jorge Bocobo, Director Maximo Kalaw, Dr. Fernandez y Dr. Bernabe Africa.

Los siguientes seran tambien invitados:

Dr. Paterno Santos, Dr. Fonacier, Dr. Natividad, Profesor Jose Paterno, Profesor Francisco, Fiscal Emilio Abello, Fiscal Antonio Quirino, Fiscal Leon Guinto jr., Sres. Horacio Gutierrez, Agapito Velasco, Juan de Borja, Fortunato Ejercito, Pedro Abella, Enrique Bautista, Alfredo Benedicto, Alfredo M. Bunye, Vicente Carbajosa, Librado D Cayco, Vicente Espina, Jose D. Inglis, Pedro M. Obina, Macario M. Ofilada, Yao Eng Tan y Domingo del Rosario.

El Comite organizador lo forman: Jose A. del Prado, Alfonso M. Bunye, Daniel Gomez, Consul interino de Portugal, Srta. Silvina del Carmen, Jose Estrada, Manuel Estrada, Jose D. Inglis, Vicente Espina, Agapito Velasco, y Andres Camasura.

Hispania

'Hispania' radiara en su programa de esta noche en la Radio Manila, las bonitas zarzuelas españolas 'La Generala', y 'El Duo de la Africana'. El programa de concierto incluye nombres muy conocidos, figurando, entre las cantantes, la profesora Matilde Rivera. Nena Peña recitara una hermosa composicion y la profesora Socorro Vasquez interpretará una cancion tipica española.

Misa de Congregantes

Los Congregantes Marianos tendran en San Ignacio su misa de comunion general el domingo proximo, 25 del actual. El acto comenzara a las seis de la mañana.

Casigueños

Los miembros de la 'Kabiriynan nin magña Casiguranon' de esta capital han transferido su reunion para el 25 de Agosto en la casa No. 556 de la calle Evangelista, Quiapo. La reunion empezara a las 5:00 p.m.

Orquesta formada por señoritas

La "All-Girl Orchestra", integrada por señoritas, deleitara desde mañana a los espectadores del Cine Lyric con un programa musical preparado especialmente. La orquesta interpretara, bajo la direccion de Lope Sarreal, el 'Bolero', por Ravel, un trozo popular del Roque Song, titulado, 'When I'm Looking at You', y otras composiciones selectas. Arriba, de izquierda a derecha, son: Matilde Dizon, Victoria Recato, violinistas; Carmen Franquelli, pianista; Cielito Franquelli, cantante y guitarrista, y Serafin Payawal, violinista invitado. Abajo, las clarinetistas: de izquierda a derecha, Florentina Peralta, Constancia de Guzman, y Marciana Santiago.

Miles de devotos de la buena musica se preparan para oir a Jovita Fuentes

Mañana, sabado 24, tendra lugar en el Manila Opera House el tan esperado recital de la Srta. Jovita Fuentes. Este es el primer concierto que la eximia cantante filipina ofrece en Manila despues de muchos años de recogimiento en su casa en San Juan, consagrada a la enseñanza en su propio domicilio.

La reaparicion de Jovita Fuentes en un recital publico ha despertado extraordinario interes, ansiedad y espectacion en los circulos sociales y artisticos de la capital, en donde la genial protagonista de 'Madame Butterfly' goza de generales simpatias, especialmente entre los aficionados al 'bel canto'.

JOVITA FUENTES,
en la opera "Salome"

AMPARO ACUÑA,
una de nuestras destacadas concertistas, que actuara de acompañante en el recital de Jovita Fuentes.

Desde ahora se puede asegurar sin temor, que el 'Opera House' se vera lleno de bote en bote mañana, dado el gran entusiasmo que se nota en todas partes por este primer recital de Jovita Fuentes.

La popular artista presenta un programa variadisimo y muy escogido, figurando en el muchas composiciones nuevas, nunca oidas en Manila. La distinguida profesora Srta. Amparo Acuña, una de las brillantes concertistas que tenemos en Manila, acompañara en el piano los cantos de la Srta. Fuentes.

El programa completo del concierto, que se cerrara con el hermoso aria de 'Andrea Chemier', 'La madre muerta', por Giordano, se publica a continuacion:

PRIMERA PARTE

1—(a) Hymne— Mendelssohn
(b) Titus—Mozart
2—(a) An den Mond—Schumann
(b) Sen corre L' agneletta—Sarri
(c) Vorrel Poterti odiare—Donaudy
(d) Vergebliches Standchen—Brahms
3—(a) Cunas—Turine
(b) Cantares de mi tierra—Osma

SEGUNDA PARTE

4—(a) Clouds—A. Molina
(b) Twenty three day old moon—K. Yamada
(c) Gute Nacht—A. Dvorak
(d) Und wills du deinen Liebsten—Wolf
(e) Standehen—Strauss
5—Lorely (Amor Celeste)—Catalani Andrea Chemier (La Mama Morta) Giordano.

Baile del Siniloan Bachelors' Club por la fiesta patronal

Con ocasion de la Fiesta Patronal del pueblo, los miembros del Siniloan Bachelors' Club daran un baile el viernes 30 de Agosto, en el auditorium de la Escuela Intermedia de Siniloan, Laguna. Formaran linea de recepcion, el Capitan Emeterio Rellosa y señora el presidente Geminiano Ong Acero y señora, la Srta. Encarnacion Valderrama, Domingo L. Valdespinosa, Srta. Francisca Tiburcio, Miguel Acero, Srta. Natividad del Rosario, Juez Pascual Serrano y Maximo Zayenis. Este ultimo actuara de introductor.

Patrocinan la fiesta el Senador Nolasco, el Gobernador Cailles y señora, el Ex-Representante Bonifacio y señora, el Juez Bautista, el fiscal Pambuan y señora, el fiscal Zorrilla, el presidente Pedro Lavadia, el presidente Ong y señora, el capitan Angeles y señora, el capitan Rellosa y señora, el capitan Serna y señora, el juez Serrano, y otras personas conocidas de Laguna.

La reunion empezara a las ocho de la noche.

Notas de Vigan

(Servicio Informativo)
Exclusivo a "La Vanguardia"
Por F. B. B.

Vigan, Ilocos Sur.—La celebracion del cumpleaños del Presidente Manuel L. Quezon llevada a cabo anoche en el 'Gymnassium' de la U.P. bajo la direccion del presidente municipal Perfecto Faypon y el Decano Agustin Alonzo, con la cooperacion de los funcionarios provinciales y municipales, fue un completo exi-

(*Continua en la pagina* 6)

La ultima moda en Hollywood

Gladys Swarthout, artista de opera que se ha dedicado al cine, presenta aqui su creacion: traje de playa estilo zuavo, con amplios pantalones y chaquetilla.

Gladys Swarthout, nueva conquista del cine, introduce sus ideas sobre modas

Por MOLLIE MERRICK

Hollywood, julio de 1935. — Los amantes de la buena musica y de la opera deploraran, sin duda que Gladys Swarthout, esplendida soprano que se formó en el "Metropolitano" de Nueva York bajo la direccion del gran maestro Gatti-Casazza, se haya dedicado al cine. Empero, lo que es una perdida para la opera es una ganancia para el cine, y Gladys Sawrthout tiene un gran porvenir en Hollywood si se llevan a cabo los proyectos tendientes a rodar varias peliculas basadas en la opera.

Por lo pronto la Swarthout ha producido ya sensacion en la colonia cinematografica al presentar un modelo de "pijamas" de su creacion, que denotan cierto atrevimiento en la concepcion.

Este conjunto se compone de chaqueta y amplios pantalones recogidos en los tobillos, al estilo zuavo.

(*Continua en la pagina* 6)

Los hermanos McMicking se despiden con un rumboso 'party'

Fotografia tomada en la residencia de los Sres. de McMicking, durante el esplendido 'party' celebrado ayer tarde, 22 del actual. La fiesta se dio con motivo de la marcha a los Estados Unidos, de los hermanos Alfred y Harry McMicking, quienes saldran el lunes proximo a bordo del 'Silverwillow'. Las chicas son: Srtas. Brias, Ortigas, Dresbach, De la Riva, Summers, Ugarte, Gonzalez La O, Romero Salas, Miranda, Sobral, y Glaiserman. Los caballeros son: R. Alegre, T. Garcia Saad, M. Miranda, V. Campa, F. y C. Russell, Long, Ortigas, Gonzalez, Hagedorn, J. Martinez, Frank, T. Brias, E. Jones, Paterson, Preysler, Chesley, Romero Salas, Nieto (N. y R.), J. M. Hernandez, Campos, Sobral, Ugarte, y Gonzalez La O.

Catbalogueenses

La recepcion anual seguida de baile de la asociacion "Katbalaoganon", se celebrara el sabado proximo 24 del actual (mañana) dia de San Bartolome Apostol, patrono tutelar del pueblo de Catbalogan, capital de la provincia de Samar. La fiesta tendra lugar en los amplios salones del Tiro al Blanco y comenzara a las 8:30 de la noche.

La orquesta "Tirso Mabuhay" amenizara el acto.

Formaran la linea de recepcion los siguientes:

Magistrado Claro M. Recto y Sra.
Presidente Pro-tempore Jose Avelina y Sra.
Representante Serafin Marabut y Sra.
Dr. Vicente H. Jazmines, Srta. Felising Pablo.
El Dr. Antonio L. Merida actuara de introductor.

Al dia siguiente, domingo, a las 10:00 en punto de la mañana, los Catbalogaños residentes en esta capital por medio de su Hermano Mayor, el Capt. Petronilo Conge, ofre-

(*Continua en la pagina* 6)

AVISO:
Si esta Ud. planeando modernizar su casa no olvide que los mejores muebles los encontrara Ud. en la fabrica de
ANTONIO FERRER
Calle Jesuitas, Int. Santa Ana
Tel. 5-70-48 P. O. Box 2465

¿COMO DEBEN ELEGIR EL POLVO LAS TRIGUEÑAS?
Hé Aquí Una Interesante Respuesta

No elija el polvo facial por el color de su pelo. El cutis más blanco suele verse con cabos negros. Hay trigueñas con cutis obscuros otras con cutis pálido que debe avivarse.

Pond's hizo analizar el color del cutis de 200 jóvenes con un instrumento óptico. Descubrió que la belleza del cutis rubio se debe a tonos de azúl brillante y la del cutis trigueño a tonos de verde vivo—ambos invisibles a simple vista. Hizo combinar idénticos tintes para producir los nuevos matices del Polvo Facial Pond's. Pruébelos y vea cual de ellos servirá para dar nueva vida a su cutis.

Seis matices—desde 25 ctvos.

Productores de Cremas Pond's
Copyright, 1935, Pond's Extract Company

Nada hay que despierte tan pronto el apetito como un tazón de dorado y crujiente Kellogg's Corn Flakes. Además es nutritivo y rico en energía, y tan fácil de digerir que nunca empacha como los alimentos calientes y pesados.

Cada día se consume más en todo el mundo este delicioso y saludable manjar. ¡Y es tan cómodo! No hay que cocerlo. Siempre tan fresco como salido del horno, dentro de su bolso interior CERA-CERRADO. Sírvase del paquete con leche fría. De venta en todas las tiendas de comestibles.

Pacific Commercial Company—Manila

Kellogg's CORN FLAKES

(998)

FRESCO COMO ACABADO DE TOSTAR

LAS mujeres hacendosas descubren que haciendo las compras por teléfono disfrutan de horas extras de descanso. Consultan a las páginas amarillas del directorio de teléfono para encontrar al comerciante o servicio que desean, y hacen sus pedidos por teléfono.

Philippine Long Distance Telephone Company

M.E.C.D. 2016

SEMILLAS PARA DAMNIFICADOS SE REPARTIRAN

La rehabilitación de provincias que sufrieron daños ya esta asegurada

Semillas y plantas para ser distribuidas en Pangasinan, Tarlac, Nueva Ecija y Pampanga, ya ha conseguido el Director Jose S. Camus, de la Oficina de Fitotecnia, y el Dr. Jose Fabella, Comisionado de Sanidad y secretario ejecutivo de la Junta Nacional de Socorro a los damnificados del pasado tifon. Se ha indicado que la rehabilitacion de dichas provincias ya esta asegurada.

La Oficina de Fitotecnia esta enviando apresuradamente semillas y plantas a las areas devastadas por la inundacion. Los agronomos, ayudados por empleados de la oficina central, están trabajando en provincias y municipios, con la colaboracion de las unidades de socorro. Quirino B. Aguilera, inspector supervisor, Antonio Elayda, agronomo auxiliar, y Juan Bunoan, agronomo, están trabajando en Pangasinan, Pampanga y Tarlac, respectivamente.

En un telefonema a larga distancia al Director Jose S. Camus, el Gobernador Servillano de la Cruz, de Pangasinan, ha expresado su agradecimiento por los trabajos de rehabilitacion que el gobierno y la Oficina de Fitotecnia estan haciendo en su provincia. Tambien los ejecutivos de Pampanga y Tarlac se muestran agradecidos.

De Pampanga se han recibido informes de que los agricultores de aquella provincia están muy necesitados de ayuda como los de Pangasinan. A Pampanga se enviaron 1,200 paquetes de semillas de vegetales, y una gran variedad de semillas de palay. La distribucion de semillas en Pangasinan y Tarlac tambien se esta acelerando.

Notas De Vigan..

(*Continuacion de la pagina* 5)

to. La fiesta ha sido una de las mejores celebradas en Vigan.

El baile inaugural de la nueva sociedad 'Starlite Club', formado por jovenes y señoritas de esta localidad, tuvo lugar el sabado pasado, 17 de Agosto con la concurrencia de muchas personas conocidas. El abogado Mariano Formoso, el Benjamin de la Asociacion de Abogados de Ilocos Sur, es el presidente del club.

Tony de Bartolome, unico hijo de Don Julio de Bartolome, supremo de los Bohemios, celebro su cumpleaños el viernes pasado con un animado party en la residencia de su padre. Unas cien personas concurrieron a la reunion. Tony cumplio en dicho dia once años de edad.

El presidente B. J. Bello, del Northern Colleges, es esperado en Vigan uno de estos dias, procedente de Manila y Baguio. El Sr. Bello ha disfrutado de dos meses de vacacion. Durante su ausencia, interino en la presidencia del Northern College el Dr. Mena Lardizabal.

Vicente Angco, unico hijo del finado ex-gobernador provincial de Ilocos Sur, se halla restablecido de la enfermedad que le dejo recluido por espacio de dos semanas en su residencia en Vigan.

Un remolino levanta un coche a gran altura

(Servicio Informativo)
Exclusivo a "La Vanguardia"

Bocaue, Bulacan, 22 de agosto.—Una casa de nipa, una carretela con sus tres pasajeros fueron elevados a una altura de varios metros y la estación del Ferrocarril de este pueblo quedó destechada por un remolino de fuerza extraordinaria que paso por este pueblo poco después de las 5 de ayer tarde. Las tres personas que iban en la carretela y que fueron elevadas a varios metros de altura, resultaron heridas, una de ellas gravemente, según informa la policía del pueblo.

El remolino, según los que lo han visto, presentaba un espectáculo aterrador. Se formó en la bahía y pasando por una parte del pueblo, fué hacia las inmediaciones de Turo, donde hizo mas daños a las casas.

Marfori contesta por radio a ataques de Villamin a la "Nepa"

Isidro Marfori, secretario de la Nepa, respondió anoche por radio a Vicente Villamin, que acusa a la Nepa de ser la causante de las recientes restricciones en América contra los productos filipinos. Marfori dijo:

"El titulado economista filipino, Vicente Villamin, la emprende de nuevo contra la "Nepa" tildándola de causante de las restricciones contra los productos filipinos que entran en los Estados Unidos. Segun reciente despacho de la Prensa Asociada, procedente de San Francisco, a los trabajos de exclusión de productos americanos que hace la "Nepa", Villamin atribuye las sucesivas limitaciones que se proponen actualmente en el congreso norteamericano. Villamin, como siempre, quiere granjearse el aprecio de los imperialistas y capitalistas americanos que con miras egoistas dificultan nuestro desenvolvimiento material con la aviesa intención de recargar nuestras responsabilidades contraídas bajo la Tydings-McDuffie. La "Nepa" no ha predicado jamás contra los productos extranjeros. La "Nepa" solo pide de los filipinos su protección a productos nativos. Con las grandes obligaciones impuestas a los filipinos por la Ley Tydings-McDuffie, ¿cómo conseguiremos ser independientes si no hacemos nada por nuestras industrias y seguimos la antigua actitud de los brazos cruzados? Si países grandes y prósperos como los Estados Unidos e Inglaterra practican estrictamente la protección de lo suyo, ¿por qué va a ser motivo de represalia y de castigo el que nosotros velemos también por lo nuestro? La nueva acusación lanzada por Vicente Villamin contra la "Nepa" carece absolutamente de fundamento. Si fuera verdad lo que dice, las firmas americanas que son miembros sostenedores de la "Nepa" serían las primeras en manifestarse hostilmente contra la asociación del proteccionismo. El mismo Gobernador General Frank Murphy ha hablado de la "Nepa" en términos laudatorios y ha asistido en persona, con camisa del país, a los actos públicos de la asociación. Nuestra rehabilitación económica jamás será una realidad si seguimos el oficioso americanismo de Villamin. Sin embargo, en el paisano Villamin tenemos forzosamente que reconocer un merito: el de hacer inconscientemente el papel de fondo negro a la brillante labor de la Nepa".

Socorro Vazquez y el profesor Llamas en la parte musical, dieron amenidad al programa diseminado anoche por la Nepa.

JUGADORES COGIDOS

(Servicio Telegráfico)
Exclusivo a "La Vanguardia"

Bacolor, Pampanga, 23 de agosto.—Jose Dizon, alegado capitalista, y sietè supuestos cobradores de jueteng fueron arrestados en la tarde del miercoles pasado, a las tres, en el centro de la poblacion, despues de un asalto verificado por el teniente Teofilo Almendras y varios soldados. Confiscaron un equipo completo para el juego y P81.60 en metalico. La denuncia fue presentada en la misma fecha del arresto ante el juez de paz de este pueblo.

La Ultima Moda...

(*Continuacion de la pagina* 5)

La tela es de algodon color marron, adornada aqui y alla con cordones blancos. Los pantalones estan sujetos a la cintura por un ancho cinturon blanco. Debajo de la chaqueta va un "soutien-gorge" que tiene un papel importante: en los dias de calor se quita la chaqueta, y el "soutien" hace las veces de medio traje de baño.

Esta innovacion militar de Gladys Swarthout tiene su contrapunto en las concepciones que preconiza Walter Plunkett, modisto oficial de la compañia productora R.K.O., que se declara partidario de los estilos del siglo XVII. Afirma Plunkett que esos estilos tendran marcada influencia sobre las modas de la temporada proxima.

Las golillas y amplios cuellos de encaje que llevaban las damas de la Corte francesa, dice Plunkett, volveran a estar de moda, como lo estaran tambien las mangas acuchilladas. A nadie se le ha ocurrido hasta ahora lanzar la moda de las mangas acuchilladas, y sin embargo, nada podria ser mas practico, dada la facilidad con que se pueden llevar debajo de los abrigos.

Derechos reservados a "La Vanguardia" por North American Newspaper Alliance.

EL PROCESO DE SANIDAD SE DEMANDA HOY

Abogados de Villanueva urgen acción, asímismo, contra un capitán y un jefe

(Servicio Informativo)
Exclusivo a "La Vanguardia"

Vigen, 20 de agosto.—Los abogados Eloy Bello, Perfecto Querubin y Jesus Quintillan en representacion del ex-Representante Fidel Villanuva, acaban de presentar ante el juzgado de Primera Instancia de Ilocos Sur una peticion para el nombramiento de un fiscal especial que investigue y procese al Representante Prospero C. Sanidad por asesinato frustrado pr un lado y al capitan Manuel Atanacio, ex-comandante provincial de la constabularia en Ilocos Sur, un jefe de policia de Santa Maria de esta provincia y otros que segun alegan los peticionarios, declararon falsamente en la vista del famoso asunto Villanueva-Sanidad.

En la peticion se alega que la oficina del fiscal provincial ha olvidado y ha abandonado casi el asunto con la intencion premeditada del fiscal Llanes de no tomar ninguna accion, pues que ya han transcurrido dos meses desde la lectura de la decision sin que el fiscal haya dicho algo hasta ahora.

La parte ofendida, segun la peticion, desea procesar a las siguientes personas por asesinato frustrado: Rep. Prospero Sanidad, Simplicio Albayalde, Nestor Sanidad, Espiritu Calderon y Jose Roldan. Y los que declararon falsamente durante la vista tambien se pide que sean procesados por perjurio como sigue: Rep. Prospero Sanidad, capitan Manuel Atanacio de la constabularia, jefe de policia Apolonio Cuadra de Santa Maria, Nestor Sanidad, Espiridion Calderon y Valentin Alcantara.

Personales

(*Continuacion de la pagina* 5)

La Sra. Maria Rodriguez, de Cavite, Cavite, fue sometida a una operacion quirurgica en el Harrison Hospital por el Dr. Tambuatco. El estado de la paciente es satisfactorio.

El domingo se cumple el quinto aniversario del fallecimiento de Maria Paz Memije Zablan. En sufragio del alma de la finada, se dira una misa de requiem a las 6:30 de dicho dia, en la Iglesia de la Ermita.

Los miembros del Nucleo Alegre celebraran reunion el 1.o de septiembre bajo la presidencia del Juez Arsenio Roldan. El 'meeting' tendra lugar desde las 4:00 p.m., en la residencia de Doña Remedios Mercado, calle Narra, Tondo.

Por asuntos personales, se marcha a Sta. Cruz, Laguna, el Sr. Vicente Rivera, jr., de la Casa Erlanger. Estara ausente por algunos dias.

Piden beneficios para el azucar este año

La Confederación de Plantadores de Cañadulce, en una reunión celebraba ayer, decidió pedir del presidente Roosevelt la extensión de la distribución del pago de beneficio a los plantadores hasta la próxima cosecha. Se nombró un comité para esbozar y trasmitir la petición al presidente. Los miembros de la confederación que aparecen en la fotografia son: Salvador Benedicto, Teodulfo Infante, Eduardo Esteban, Ubaldo Gamboa, Carlos Dreyfus, Walterio Granada, Miguel Gatuslao, Alejandro Montelibano, Juan Ledesma, Emilio Rodriguez, Vicente Gamboa, Tito Silverio, Arsenio Jison, Mariano J. Santos, Rosendo Locsin y Fernando Gonzaga.

Una Oficina de Educacion bien reformada se propone

La estructura y composición de la oficina de educación para el gobierno de la mancomunidad fueron discutidas ayer por la comisión educacional Quezon conforme a las sugestiones del Prof. Lino Castillejo, presidente del sub-comité sobre administración.

La próxima oficina de educación del gobierno del commonwealth va a ser—segun se propone—enteramente diferente de la actual, pues se trata de consolidar en la nueva oficina todas las funciones educacionales del estado y contará además con un director y dos directores auxiliares.

El primer director auxiliar encabezará el departamento académico y al mismo tiempo será ex-officio decano del colegio nacional de maestros, mientras que el segundo tendrá a su cargo el departamento administrativo.

Otras fases de las recomendaciones aprobadas por la comisión Quezon son la creación de una división de entrenamiento de maestros, una división de educación adulta si es que no se crea el buró para la educación adulta, la reducción del número de superintendentes de división si las condiciones lo justifican y la conversión de los estudios para principales y supervisores académicos en carreras profesionales.

La próxima reunión de la comisión Quezon se clebrará el próximo jueves en que se discutirá el informe de la Sra. Pilar Hidalgo Lim sobre educación de las mujeres.

Catbaloguenses

(*Continuacion de la pagina* 5)

ceran en la Iglesia de los Padres Recoletos, Intramuros una Misa Solemne a toda orquesta

En el ofertorio se cantara el Ave Maria de Bach-Gounod, arreglada a cuatro voces con acompañamiento de la Orquesta Filarmonica de Manila bajo la direccion del Maestro Hernandez.

Las siguientes damas y caballeros formando el selecto coro:

Elisa Maffei de Lopez-Luna
Socorro Vasquez
Mercedes Matias
Nena Yance
Ludivina T. Gonzalez
Consuelo Salazar
Maria Llamas
Azucena Alava
Felisa Vallejo
Matilde Rivera
Enya Gonzalez
Filomena Valenzuela
Carmela Fernandez
Josefa G. de Gatal
Ysabel de Padua
Engracia Inocencio
Ramona Mejica
Pedro Rojas
Juan Y. Benasa
Jose Legaspi
Nicanor Santiago
Jesus del Carmen

La soprana Luduvina T. Gonzalez es la organizadora del coro.

ACUERDAN ENVIAR UN CABLE A ROOSEVELT

Plantadores de azúcar de Negros también socorren a los damnificados

En una reunion especial de la Confederacion de Plantadores de cañadulce, se decidio pedir al presiente Roosevelt en Washington la extension hasta la proxima cosecha de la distribucion del pago de beneficio a los plantadores de azucar.

La reunion fue presidida por el Sr. Salvador Benedicto, presidente interino de la confederacion y a la misma asistieron directores de las diferentes centrales de las islas. Se nombro un comite compuesto de Oscar Ledesma, Vicente Gamboa y M. J. Santos para estudiar los medios de esbozar y trasmitir la peticion.

El comite se reunirá y dará cuenta de su recomendacion el Sabado proximo. Iniciada por el Sr. Benedicto se abrio una colecta voluntaria para los damnificados por el tifon en Pangasinan. Los siguientes contribuyeron: Central Maao, P100; central La Carlota, P100; San Carlos P100; Bacolod-Murcia, P100; Talisay-Silay, P100; Binalbagan, P100; Manapla, P100 e Isabela, P50.

UN BOXEADOR ES BUSCADO POR POLICIAS

Se fugo con una joven hoy desaparecida.—Es la que esta en la Morgue?

Un boxeador de Manila es buscado por la Policia Secreta y por la Constabularia para ser sometido a investigacion acerca de la misteriosa desaparicion de Vicenta Como, de 17 años de edad, natural de San Pablo, Laguna, con la que se fugo el 17 de Julio proximo pasado.

La madre de la desaparecida, Isidora Atienza, de San Pablo, acompañada por unos parientes, se apersono en la ciudad hace poco y relato todo lo ocurrido a su hija, a la Constabularia y la Policia.

Fue conducida a la Morgue para identificar el cadaver de la joven cuyo cadaver fue hallado flotando en el rio Pasig el martes de la semana pasada, pero la madre no pudo declarar fuera de toda duda que el cadaver es el de su hija, en vista de que ya no es posible reconocer las facciones. Sin embargo, segun la madre, la estatura y el tamaño del cuerpo corresponden exactamente a los de su hija.

Hasta ahora la Policia Secreta no ha encontrado el paradero del boxeador. La Division Secreta de la Constabularia coopera con la Policia por si el pugil buscado se halla en pueblos cercanos o en provincias.

Segun Isidora Atienza, la madre de la joven Vicenta, ella se entero recientemente que el boxeador que se escapo con su hija esta casado y tiene dos hijos.

GRAND THEATRE
COMENZANDO HOY
10, 11:50, 1:40, 3:30, 5:20, 7:10 y 9:00 P. M.
ES COMFORTABLEMENTE FRESCO en el GRAND hoy. Nuestros nuevos equipos de ventilación estan funcionando.
MIENTRAS ASESINOS CHINOS ACECHARAN FUERA ...una bella muchacha desafia la muerte por una carta que significaba mas que la vida!

CHINATOWN SQUAD
CARL LAEMMLE PRESENTS A UNIVERSAL PICTURE WITH
LYLE TALBOT
VALERIE HOBSON
HUGH O'CONNELL
HENRY ARMETTA
ANDY DEVINE
LESLIE FENTON
—Atracción Adicional—
Noticiero Tribune Universal
Graham McNamee diseminando
Editado por la T. V. T.
"Nite In A Nite Club"
Revista Musical
"HAPPY PILGRIMS"
Caridatura

IDEAL THEATRE OF STARS
SE EXHIBE HOY
Primera Función 10 A. M.
UN CRIMEN MISTERIOSO TAN DIVERTIDO que todos querian resolverlo!

ONE NEW YORK NIGHT
with
FRANCHOT TONE
UNA MERKEL
Conrad Nagel
Harvey Stephens
A Metro-Goldwyn-Mayer PICTURE
Un joven activo del Oeste rescata a una bellisima condesa en desgracia... resuelve un crimen misterioso... y se gana una novia rubia—(cuando él preferia a las trigueñas)! Bonita e interesante película!
M-G-M COMEDIA LAUREL & HARDY

Metropolitan THEATRE
ULTIMO DIA
Funciones: 1, 3, 5, 7 y 9 P. M.
UN DRAMA INTENSAMENTE EMOCIONANTE!

ANNE Shirley
CHASING YESTERDAY
with
O. P. HEGGIE
HELEN WESTLEY
Elizabeth Patterson
John Qualen
Directed by George Nicholls, Jr.
Cliff Reid, associate producer
—MAÑANA—
Es un GRITO de un drama misterioso con las estrellas de "Murder on the Blackboard.

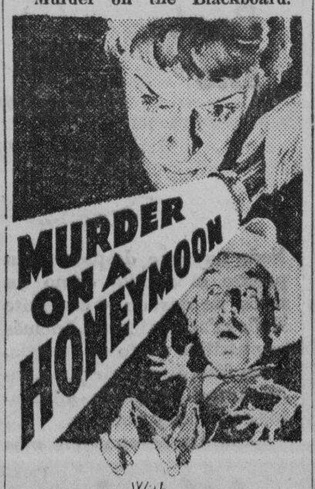

MURDER ON A HONEYMOON
With
Edna May Oliver
James Gleason

FOX
ULTIMO DIA
10 A. M. Primera Función
Después 11:50, 1:40, 3:30, 5:20, 7:10, 9:00 P. M.
ROMANCE EMOCIONANTE---SENSACIONES!
"RIDE HIM, COWBOY" with JOHN WAYNE and DUKE his DEVIL HORSE

—M-A-Ñ-A-N-A—
CATALINA BARCENA
en
"JULIETA COMPRA UN HIJO"
con
GILBERT ROLAND
LUANA ALCANIZ
Toda Hablada en Español
PELICULA FOX

TIVOLI
TOM TYLER
en
"CAYOTE TRAIL"
y
"MADAME SPY"
con
FAY WRAY
NILS ASTHER
LYRIC
SE EXHIBE HOY
Primera Funcion 11:50
Despues: 1:40, 3:30, 5:20, 7:10, 9:00
PRECIOS REGULARES
Ambos desafiaron la sombra de un miedo extraño!

Jack HOLT
The UNWELCOME STRANGER
MONA BARRIE
A COLUMBIA PICTURE
RADIO
HOY
Primera Funcion: 9 a. m.
Despues: 11-1-3-5-7-9 p. m.
MARY WALTER
GREGORIO TICMAN y otros
en la mejor pelicula filipina que se haya producido
HIMALÁ ni BÁTHALA

Comenzando Hoy
CAPITOL THE SHOW PLACE OF MANILA
10 A. M. PRIMERA FUNCION
Después 11:50, 1:40, 3:30, 5:20, 7:10 y 9:00 P. M.
EL ACLAMADO TRIUNFO MUSICAL DE BROADWAY INMORTALIZADO EN EL LIENZO POR WARNER BROS!
Solo los productores de "42nd Street" lo intentarian! Solo los productores de "Flirtation Walk" podrian lograrlo! Esta exitosa peliculizacion de la sensacion del escenario que por 63 semanas fue aclamada en Broadway!

IRENE DUNNE
SWEET ADELINE
Oigan las mundialmente famosas melodias de Jerome Kern y Oscar Hammerstein II, incluyendo "Here Am I"... Viajan por el esplendoroso camino hacia el ayer... en este glorioso romance de los esplendentes noventas!
12 ESTRELLAS Y MULTITUD DE NIÑAS
Dirigida por Mervyn LeRoy
CON
LA SENSACION DE CANTOS DE "ROBERTA"
ATRACCION ADICIONAL ESPECIAL
EL BRENDEL
EN
"WHAT! NO MEN"
COMEDIA MUSICAL EN TECNICOLOR DE DOS PARTES

SAVOY
VODAVIL
Ray Reynolds Presenta:
9—GRANDIOSOS NUMEROS DE VODAVIL—9
con un entremes escenico
EN EL LIENZO
"MIGHTY BARNUM"
con
WALLACE BEERY
VIRGINIA BRUCE
ADOLPHE MENJOU
También
"The Kid from Spain"
con
EDDIE CANTOR

M.E.C.D. 2016

DEPORTES

J. LOUIS Y M. BAER SE PEGARAN EN 15 ASALTOS

El quinteto del Ateneo derroto a San Beda ayer

rck y Carillo quedaron inutilizados

ESTADO DE EQUIPOS

SENIORS

	W.	L.	Pct.
Beda	2	1	.667
neo	2	1	.667
Salle	1	1	.500
Rizal	1	1	.500
pua	0	2	.000

JUNIORS

	W.	L.	Pct.
pua	2	0	1.000
Salle	2	0	1.000
neo	1	2	.333
Rizal	1	2	.333
Beda	1	2	.333

medio de las griterias de unas
personas aficionadas al bas-
l que pagaron su entrada ayer
Armory del 31 de Infanteria
tramuros, para presenciar la
nda que iba a decidir la su-
cia del Colegio de San Beda
presente liga de basketball de
ational Collegiate Athletic As-
n, el equipo de azul y blanco
calle P. Faura, derroto deci-
ente a los campeones de la
Mendiola por 41-35. La victo-
los ateneistas, segun los fans
muy convincente. La pareja
-Carillo de los sanbedistas que
abrumar a los equipos rivales
sus rapidos goals, quedo ente-
te inutilizada frente a la de-
a desplegada por los ateneistas.
el triunfo de los ateneistas
no ha resultado completo. El
junior de la misma institu-
despues de haber conseguido
tar con los menores del Jose
College, en el ultimo cuarto
la contienda, fue batido en los
minutos extra que se concedio
el desempate. Los ateneistas
te los cinco minutos adiciona-
estuvieron muy poco atinados y
ron el partido frente a los me-
del Jose Rizal College, que
aron certeros envios. Pero
stitucion mas desafortunada en
partidos de ayer fue San Beda,
al no solo perdio la suprema-
n el basket en equipos mayo-
sino que salio con otra derrota
su equipo juniors fue batido
Colegio de La Salle por 35-27.
partido principal de ayer tarde,
San Beda y Ateneo, se carac-
por el bloqueo que ha encon-
Borck de los de San Beda,
al estuvo durante todo el tiem-
mpedido por Marine y Coruña
Ateneo. Esto unido con los en-
a larga distancia hechos por
stas, dio la victoria a la ins-
ion de la calle Padre Faura en
o de ensordecedores gritos del
ico.

os minutos después de iniciado
mer cuarto del partido se ano-
n foul contra San Beda, dan-
el balon a Cruz pero esto lo
oco. Sanchez, forward de San
tuvo un foul a su vez por
de Casas del Ateneo. Luego
on tres minutos de lucha sin
Donato y Gonzales del Ate-
ambien perdieron sus respec-
envios de regalo.

antes despues M. Zervoulakus
San Beda, hizo un goal. Casas
nces inicio una ofensiva a lar-
distancia por el Ateneo, anotan-
tantos para su equipo. En el
minuto de la contienda Ja-
y Cruz del Ateneo, hicieron sus
ectivos goals. Cuando termino
primer cuarto, San Beda estaba
ando por 9-8.

el segundo cuarto los ateneis-
iniciaron una ligera reaccion,
bezando la ofensiva Arce, Co-
a y Cruz. Los ateneistas gana-
este cuarto por 16-11. La misma
aja de cinco puntos fue man-
ida por la ateneistas en el ter-
cuarto que termino con el score
18-13. En este tercer cuarto los
pos fueron sustituyendo sus ju-
dores con otros de refuerzo reser-
dos para la decision.

El resultado de los tres partidos
ayer es el siguiente:

SENIORS

ATENEO	PF	FG	FT	Pts.
ruña	1	2	1	5
ce	3	6	1	13
rtinez	1	1	0	2
ualdez	3	3	0	6
ret	2	0	1	1
as	2	1	0	1
nato	4	2	0	4
zales	2	0	0	0
vier	0	2	0	4
uz	1	2	0	4
TOTALS	19	19	3	41

SAN BEDA	PF	FG	FT	Pts.
rck	1	5	0	10
rzan	0	4	2	10
Zerlouvakous	0	0	0	0
tan	0	0	2	2
Zerlouvakous	1	2	0	4
la Vara	1	0	0	0
rillo	1	2	2	6
yes	0	0	0	0
rgson	1	0	0	0
nchez	1	1	1	3
la Paz	0	0	0	0
TOTALS	6	14	7	31

LA SALLE	PF	FG	FT	Pts.
oras	2	1	0	2
Gamboa	0	0	0	0
Gamboa	0	1	0	2
onso	0	1	0	2
Crespe	1	3	2	8
Dee	0	4	1	9
Reyes	0	2	0	4
Larrazabal	0	1	0	2
Valles	0	1	0	2
Velasco	0	0	0	0
Feria	1	1	0	2
Ledesma	2	0	0	0
Burgos	0	1	0	2
Loring	0	0	0	0
TOTALS	6	16	3	35

SAN BEDA	PF	FG	FT	Pts.
Aguedo	1	0	0	0
Aldeguer	0	0	0	0
Arambulo	4	3	2	8
Blanco	0	0	0	0
Chua	0	0	0	0
Tan	1	2	0	4
F. Señir	0	0	0	0
De la Paz	0	6	1	13
Romero	0	1	0	2
Larrazabal	1	0	0	0
TOTAL	7	12	3	27

SEGUNDO PARTIDO

RIZAL	PF	FG	FT	Pts.
Agoncillo	1	0	1	1
Arsenio	0	4	2	10
Cabuang	2	0	0	0
Domingo	0	0	0	0
Halili	1	0	1	1
Policarpio	0	1	0	2
Ronquillo	2	6	1	13
Benitez	0	1	0	2
Dada	1	1	0	2
Martin	2	2	0	4
TOTALS	9	15	5	35

ATENEO	PF	FG	FT	Pts.
Lindaya	0	1	0	2
Teotco	2	1	1	3
Avanceña	1	1	1	3
Santos	0	0	0	0
Pimentel	1	0	0	0
A. Coruña	0	1	1	3
Montenegro	2	0	0	0
La O	0	0	0	0
Valdez	4	6	1	13
Ramos	1	1	0	2
Rodriguez	0	1	2	4
TOTALS	11	12	5	30

La Liga de H. Schools

Partidos de volleyball entre equipos femeninos y basketball concertados

El torneo deportivo entre las escuelas privadas secundarias de Manila sera inaugurado definitivamente esta tarde, a las 3:00 con una parada atletica que dara varias vueltas en el court del Tennis Stadium de la Avenida Taft y con otras ceremonias expresamente preparadas por el comite organizador de estas contiendas atleticas.

El Superintendente de las escuelas privadas del Departamento de Instruccion Publica, Sr. Lino Castillejo, inaugurara el torneo con un breve discurso. Ocho instituciones escolares, Far Eastern University, Rizal Memorial Academy, Union High School, Malate Catholic School, St. John's Academy, Universidad de Sto. Tomas y New Association Institute, se han inscrito para esta contienda atletica escolar.

El primer evento que sera contendido sera el de volleyball entre equipos de señoritas. El equipo femenino de Union High School campeon del año pasado, saldra al campo para defenderse contra las chicas de Rizal Memorial Academy. Los equipos estan en iguales condiciones y el partido promete trascurrir lleno de interes.

Luego segiran dos partidos de baskets Far Eastern contra la National University y luego el quinteto de Sto. Tomas contra Malate Catholic Schools.

Mas de 200 invitaciones se han distribuido entre los profesores de las instituciones participantes para presenciar la inauguracion del torneo.

Constables contra los del Columbian

Los tennistas de la Constabularia haran el domingo una invasion a las canchas de la Philipine Columbian Association el domingo para trabar una contienda dual con los tennistas de aquella avenida. Para los partidos del domingo solamente se jugaran dobles, con el fin de dar oportunidad a todos los jugadores de hacer una exhibicion de sus respectivas habilidades.

El equipo de la Constabularia estara integrado por el General Valdes, el Comandante Obosa, Comandante Ferraren, Comandante Castañeda, Coronel Francisco y otros oficiales mas. El Columbian por su parte estara representado por jugadores veteranos en las conchas como Jose Santiago, F. Santa Maria, Dres. Sison, Vasquez, Velarde, G. de los Reyes, C. de los Reyes, Pio Duran, Dr. Virata y otros.

Los partidos concertados son:

General Valdes-Teniente Sayson-vs-Dr. Cordero-J. Francia.

Comandante Obosa—Teniente Reyes—vs—Capt. Guevara—Dr. A. G. Sison.

Capt. Cacdac—Teniente Juban—vs—Dr. A. Vasquez—F. Sta. Maria.

Comandante Baja—Comandante Ferraren—vs—Sec. Alas—Dr. Velarde.

Teniente Selga—Tent. Asistio—vs—J. M. Santiago—P. Duran.

Vencedores del Quinteto de San Beda

Miembros del quinteto del Ateneo de Manila que derrotó ayer al quinteto campeón del Colegio de San Beda. De izquierda a derecha estan (primera fila): Manglapus (assistant manager), Donato, Casas, Javier, Cruz, Albino, Tee Han Kee (manager); segunda fila: Coruña (capitan de equipo), Nolan, Martinez, Arce, Gonzales, Romualdez y Lloret.

Reto en el peso pluma

Venturillo desafia a todos los pugiles de peso feather

Vicente Venturillo, un pugil filipino de muy buenos puños que se encuentra desde hace dias en Manila, despues de haber estado emprendiendo una campaña en los ruedos de Hawaii, en los estados de la costa del Pacifico y en el Japon, ha lanzado ahora su reto a todos los pugiles dentro del limite de su peso.

Durante su invasion por los ruedos americanos bajo el managerato de Johnny Samson, se ha pegado con buenos pugiles de America, incluyendo a Fidel LaBarba, ex-campeon mundial de peso mosca. Venturillo hizo sensacion en America con el peso de sus puños su juego habil y su consistencia. Tiene en su record una larga lista de victorias via k.o.

En su viaje de regreso se detuvo en el Japon para afrontar algunas peleas, habiendo sido emparejado con Piston Huriguchi del Japon el cual le derroto. Fue una pelea muy dificil.

Desde su llegada a Manila, Venturillo ha estado entrenandose constantemente en la confianza de poder medirse con cualquier pugil de peso feather en la localidad.

"Dizzy" hizo su 21.a victoria en Boston

Agosto 21, 1935

LIGA NACIONAL

	G.	P.	Pct.
New York	73	41	.640
St. Louis	69	43	.616
Chicago	72	48	.600
Pittsburgh	64	55	.538
Brooklyn	54	60	.474
Philadelphia . ..	51	65	.440
Cincinnati	49	69	.415
Boston	32	83	.278

LIGA AMERICANA

	G.	P.	Pct.
Detroit	72	41	.637
New York	64	47	.577
Chicago	57	53	.518
Cleveland	59	55	.518
Boston	59	56	.513
Philadelphia . ..	49	60	.450
Washington	48	66	.421
St. Louis	41	71	.366

(De la "Associated Press")

Nueva York, 21 de agosto.—"Dizzy" Dean, luchando por igualar su record del año pasado de 30, registro su 21.a victoria de la temporada para los St. Louis Cardinals este dia, pero sus rivales los Gigantes de Nueva York, tambien ganaron y conservaron su delantera en la Liga Nacional de tres y medio partidos.

Y los Tigres dos veces derrotaron a los Boston Red Sox en Detroit y se afirmaron en su posesion del primer puesto en la Liga Americana.

Los Cards, consechando un total de 19 hits, vencieron a los Braves por 13 contra 3 en Boston, mientras que "Dizzy" conservo bien esparcidos los nueve hits que concedio.

Los Gigantes lucharon por ocho innings sin conseguir ningun score contra los Cincinnati Reds en el Polo Grounds de aqui pero en el noveno inning logro tres runs y gano de nuevo de los visitantes por 3 contra 0.

El Chicago Cubs de Charley Grimm que ocupa el tercer puesto, perdio el partido inicial con los Phillies en Filadelfia por 13 contra 12 pero en el juego final, se vengo decisivamente ganando por 19 contra 5. Los Bruins cosecharon dos runs en el octavo inning del partido inicial para empatar el score pero despues George Watkins hizo un single que registro el run de ventaja para los Phillies. El partido de la noche fue una victoria decisiva para los Cubs que registraron 12 runs en el sexto inning y fueron ayudados por seis errores.

En la Liga Americana, los Tigres ganaron medio juego por su doble victoria sobre los Red Sox. Los caudillos de la Liga registraron dos runs en el cuarto inning del partido inicial que lo ganaron por 4 contra 1 y luego aventajaron a los visitantes por 3 contra 2 en el partido final cuando Charley Gehringer, jugador de segunda base, hizo un triple en el octavo inning.

He aqui los resultados de ayer:

LIGA NACIONAL

	R	H	E
En Brooklyn:			
Pittsburgh	0	6	1
Brooklyn	5	10	0
En Boston:			
St. Louis	13	19	0
Boston	3	9	2
En New York:			
Cincinnati	0	8	1
New York	3	9	0
En Philadelphia:			
Chicago	12	18	0
Philadelphia	13	18	3
(Primer partido)			
Chicago	19	19	1
Philadelphia	5	14	6
(Segundo partido)			

LIGA AMERICANA

	R	H	E
En St. Louis:			
New York	14	16	1
St. Louis	2	8	2
(Primer partido)			
New York	3	6	3
St. Louis	14	13	0
(Segundo partido)			
En Chicago:			
Washington	15	18	3
Chicago	7	9	3
En Cleveland:			
Philadelphia	10	13	1
Cleveland	5	12	0
(Primer partido)			
Philadelphia	0	4	4
Cleveland	3	8	0
(Segundo partido)			
En Detroit:			
Boston	1	4	3
Detroit	4	9	1
(Primer partido)			
Boston	2	11	1
Detroit	3	6	0
(Segundo partido)			

Nuevo Club "Magat-Salamat"

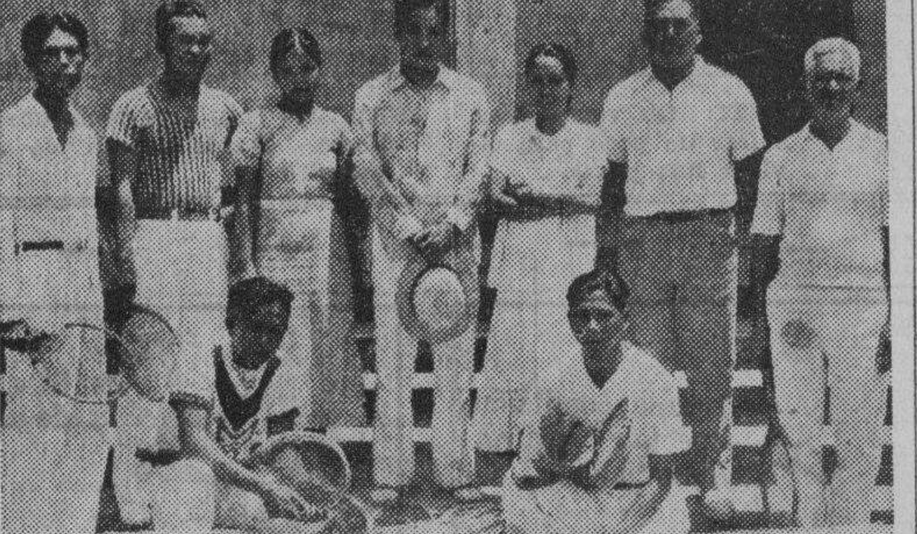

El nuevo club de tennis "Magat-Salamat" organizado recientemente en Tondo, siendo presidente Rafael Reyes, sera inaugurado el 15 del mes que viene. Partidos de tennis y otros deportes se jugaran durante dicho día. La directiva del club aparece arriba y son, de izquierda a derecha (levantados): Fortunato Aquino, Rafael G. Reyes, Milagros Lampa, Engracio Clemeña, Adeling Cluz, Capt. Jose Cruz, Victor Oliveros. Sentados Jose Antonio y Jose Valdivieso.

Un analisis de los estilos de los grandes jugadores de tennis

Por HELEN WILLS MOODY

Londres, julio de 1935.—Si hemos de juzgar por los ultimos matches, tendremos que reconocer que Fred Perry, el campeon ingles, y Gottfried von Cramm, el campeon aleman, estan a la cabeza de todos los que practican el deporte del tennis. Cual es la razon de esta supremacia?

Una de las cosas que llaman la atencion al espectador es el hecho de que tanto Parry como von Cramm son bien proporcionados, de lineas simetricas y de movimientos agiles. Hay en ellos cierta relacion entre el largo de sus brazos y el de sus piernas, y esta simetria, combinada con su inusitado poder de coordinacion de movimientos, les permite maniobrar con rapidez, facilidad y gracia.

Ambos jugadores poseen, ademas, el don de anticiparse a los movimientos del adversario y de tener una resistencia fisica extraordinaria. Hay, asimismo, ese algo indefinido que da "clase" a un jugador y que hace campeones a unos y simples buenos jugadores a otros.

Realmente, no podria responderse satisfactoriamente la pregunta "por que es buen jugador Fulano o Mengano?" De modo que al analizar a estos dos grandes campeones de la raqueta nos limitaremos a hacer un paralelo entre sus estilos.

Perry, que parece menos ingles que von Cramm parece aleman, podria facilmente pasar por italiano, dados sus ojos y cabello negro azabache y su cutis oscuro. Al jugar tampoco es Perry tipicamente al gesto repetino e inesperado. Indudablemente Perry es un estilista consumado; sin embargo, sus golpes carecen de esa gracia estudiada que caracteriza al juego ingles. La resistencia, la potencia y la agilidad de Perry le hacen destacar en el momento actual como el mejor de su clase, como quedo comprobado al derrotar a von Cramm en la final de Wimbledon.

Al comparar el juego de von Cramm con el de Perry se ve enseguida que el jugador aleman no se apresura tanto para dar sus golpes: espera a que la pelota haya llegado al punto maximo del rebote para devolverla, en lugar de golpearla de "sobrepique", como hace Perry. El punto fuerte del juego de von Cramm son sus drives, que envia casi siempre a larga distancia. No queremos decir con esto que su juego de red sea defectuoso; por el contrario, es excelente, pero no podria compararse al de jugadores como Jean Borotra o Henri Cochet. Quizas la ventaja que le lleva Perry a von Cramm resida precisamente en el juego de red.

Ambos jugadores pueden sostener largos intercambios de golpes de poca altura. Ambos tienen la buena cualidad de tener la paciencia necesaria para no intentar un golpe decisivo antes del momento oportuno. Empero, a veces el ingles es menos paciente que su ri-

(Continua en la pagina 9)

Juegue con Silver King
BOLAS de GOLF
Mágicas sobre el césped

PLARIDEL 2 BATIDO POR CITY YMCA

El juego decisivo entre Plaridel No. 1 y la Philippine Columbian ha sido transferido

La victoria de los boleros de la City Y. M. C. A. anoche sobre el equipo No. 2 de Plaridel; y la reaccion de los de Terco derrotando a los cerveceros de la Fabrica de San Miguel, fueron los detalles caracteristicos de los partidos jugados anoche, correspondientes a las serie de la Philippine Bowling Association de este año.

Los de City Y tenian la desventaja de haber tenido que jugar en los alleys de los del Plaridel 2 en San Marcelino. Los invasores ganaron el primer set por 566 contra 540, perdieron el segundo set que resulto con 505 contra 555, pero reaccionaron en el ultimo set ganandolo por 519 contra 502.

El partido entre los boleros del Plaridel No. 1 y los de la Philippine Columbian, se ha tenido que transferir para esta noche, segun se anuncio a ultima hora de ayer.

Los otros partidos jugados anoche dieron el siguiente resultado. Terco derroto a San Miguel por 2-1; los caballeros de Colon derrotaron al Manila Club por 2-1. El resultado del partido entre Agricom y MacKinley A no se ha reportado aun.

He aqui el score completo de los partidos de anoche:

TERCO			
Guzman	94	107	90— 291
Calvo	114	89	116— 319
Luis	107	109	123— 339
Kelsey	86	92	115— 293
Mardy	86	91	88— 265
	487	488	532—1507

SAN MIGUEL			
Guzman	106	90	103— 299
Cruz	100	105	100— 305
Gigantone	109	109	87— 305
Dizon	93	92	116— 301
Pangan	98	87	—— 103
Rodel	—	—	103— 103
	506	483	—508—1498

K of C			
Magno	105	117	102— 324
Deblois	103	104	106— 313
Villaril	86	—	85— 191
Lontok	106	101	—— 207
Robelts	112	112	100— 324
Sychangco	—	92	109— 201
	512	526	522—1560

MANILA CLUB			
Russell	95	101	95— 291
Whittall	86	88	115— 289
Churchill	113	94	95— 302
Hooper	113	94	111— 318
Aplin	92	116	118— 326
	499	493	534—1526

PLARIDEL No. 2			
Cruz	102	107	86— 295
Dizon	129	95	111— 335
Manalo	114	125	97— 336
Navarro	100	95	101— 296
Estares	95	133	107— 335
	540	555	502—1597

CITY Y			
P. Nadal	93	83	124— 300
Borja	125	89	89— 303
Ramos	97	112	102— 311
Torres	139	111	98— 348
A. Nadal	112	110	106— 328
	566	505	519—1590

Partidos para el lunes:
Agricom en Army and Navy Y
Terco en Plaridel
K of C McKinley A
Columbia en City Y
American Y McKinley B
San Miguel en Nichols Field
Manila Club en Plaridel 1

LAVA LA CARA PERO LLEVA LOS RIÑONES SUCIOS

¿Cómo espera Ud. sentirse bien si sus riñones están sucios o lo que es lo mismo enfermos? En vez de quejarse de dolor de cintura o mareo al agacharse, dolores de cabeza, decaimiento general, tener que levantarse de noche a hacer aguas, o que sean de color rojizo, o de mal olor, o que dejen asiento, lave por medio de las famosas

Pastillas del Dr. Becker para los riñones y vejiga

los miles de metros de pequeñísimos tubos o filtros en los riñones y verá qué pronto recuperara su salud, su agilidad! Más de dos generaciones atestiguan sobre la eficacia de estas Pastillas: por algo es. Consigalas en la botica.

Formula, in grains: Ext. Asparagus Seed 1/4; Potassium Nitrate 1/2; Oil Juniper Berries 1/8; Venice Turpentine 1/20; Powd. Foenugreek 1/2; Powd. Squills 1/2; Podophyllin USP. 1/40; Rosin 1/8.

Se pegaran

MAX BAER

Ex-campeón de peso completo del mundo

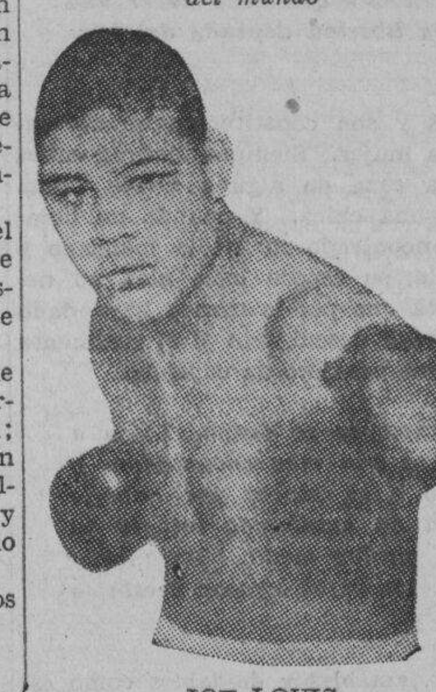

JOE LOUIS

El idolo negro de los fans de Chicago

LA PELEA SE FIJA PARA EL MES PROXIMO

El encuentro tendra lugar en el Yankee Stadium de Nueva York el 24 de Septiembre

(De la "Associated Press")

Nueva York, 22 de Septiembre.—La pelea entre el negro de Detroit, Joe Louis, idolo de Chicago, en cuyos ruedos ha conquistado sus mas grandes victorias, y el ex-campeon mundial de peso fuerte, Max Baer, concertado por el promoter Mike Jacobs, inmediatamente despues de la victoria de Joe Louis en el Cominskey Stadium de Chicago, tendra lugar definitivamente en la noche del 24 de Septiembre en el Yankee Stadium de Nueva York, segun lo ha anunciado este dia oficialmente el promotor de peleas.

Los dos pugiles ya han firmado el contrato para esta pelea y estan entrenandose para la noche del 24.

Mike Jacobs, concerto esta pelea casi en el mismo Cominskey Stadium despues de ver al negro tumbar a su rival, King Levinsky antes de completar la mitad del primer asalto por t. k. o.

Max Baer perdio su corona de campeon de peso completo del mundo en un encuentro con Jimmy Braddock, hace unos dos meses en Nueva York.

Este encuentro Louis-Baer se cree que viene a ser como una preparacion para concertar otro encuentro de campeonato hacia el mes de Junio del año que viene.

La pelea Jose Louis-Max Baer sera de 15 asaltos.

CARRERAS de CABALLOS
en el
HIPODROMO DE SAN LAZARO
Domingo, 25 de Agosto, 1935
Comenzando 8:30 de la mañana
Manila Jockey Club

¿Cutis marchito?
Recuerde que para la belleza del cutis es importante librar de toxinas al organismo. Tome un vaso de ENO cada mañana. Se sentirá mejor y su cutis ganará color y tersura.
ENO SAL EFERVESCENTE DE FAMA MUNDIAL
Fórmula de acuerdo con la Oficina de Ciencias de las Islas Filipinas, 48 por ciento de Acido Tártrico, 52 por ciento de Bicarbonatos de sodio y potasio. Fabricada de acuerdo con el procedimiento especial de J. C. ENO, Limited.

Mañana—Sabado, 24 de Agosto
ULTIMO DIA
ZAPATOS para ₱1.00 SEÑORA
₱2.00 --- ₱3.00 ₱4.00 --- ₱5.00
50 PARES A 59c PAR
ZAPATOS para CABALLERO ₱3.85 a ₱6.85
Camisas a .. .. 99¢
Corbatas a .. .. 59¢
Camisetas a .. .. 49¢
100 CAMISAS a .. .. 59¢
150 Corbatas de Seda a .. .. 29¢
Todo a precios de liquidación
Aprovechese de estas últimas
REDUCCIONES
Hamilton-Brown
109-11 ESCOLTA

M.E.C.D. 2016

EN LAS AULAS de la EXPERIENCIA

Por DOROTHY DIX

Su marido tendrá un centenar de aventuras amorosas—Dele tiempo para serenarse antes de que Vd. acuda a Reno para solicitar divorcio.

Estimada Miss Dix:

Hace cinco años, mi marido se enamoro de una joven. El trato de ser honrado y justo sobre la cuestion y me lo dijo e imploro su libertad. Admitio que yo he sido una esposa buena y devota, pero que el habia perdido tan solo todo cariño por mi. Notifico a mis parientes y amigos y principalmente porque yo le amaba mucho, yo luche desesperadamente por conservarle y me negue a divorciarme de el. Ahora, aunque aun conservo a mi marido y mi hogar, no tengo a ninguno de ellos. Mi hogar es tan solo una casa. Soy solo una esposa de nombre. Soy desdichada. Mis nervios estan deshechos. Mi salud quebrantada. Mi hermosura disipada. El odio que me tiene mi marido crece de dia en dia. El continua amando a la chica cuya felicidad ý la de el dice que yo he arruinado egoistamente, porque ella esta casada con algun otro y tambien es desdichada. Ahora soy de parecer que hubiera sido mucho mejor para todos incluyendo a mi, si yo le hubiera concedido su divorcio cuando lo deseaba. Le estoy ofreciendo ahora su libertad y dice que es demasiado tarde.

ESPOSA AMARGADA.

Respuesta:

Hay tantos angulos al divorcio como los hay a la personalidad individual, y lo justo y conveniente que debe hacer una esposa cuando su marido le pide la libertad depende del temperamento individual del hombre.

Hay hombres que nacen calaveras y son constitucionalmente incapaces de mantenerse fieles a una sola mujer. Siempre tendran miles de amores ligeros. Siempre estaran a caza de alguna nueva falda. Siempre tendran una aventura con alguna chica. Y cuando un hombre de este tipo cree que por fin ha encontrado su media manzana y desea estar libre para casarse con ella, su esposa hace bien en negarse a acomodarle yendo a Reno hasta que por lo menos haya dado una prueba del tiempo a su afecto y haya descubierto si el realmente sufre de una gran pasion o solo un ataque pasajero de capricho.

Nueve veces de cada diez el romance se disipa. Llega a cruzar por su camino una hechicera aun mas encantadora y el calavera se muestra agradecido a su esposa por haberle protegido de su locura. La esposa ha mantenido integro su hogar, ha evitado que sus hijos se queden medio huerfanos y aun posee cualquiera equidad que tenia en el corazon inestable de su marido.

Hay otros hombres que son buenos, amables y deseables como esposos, pero que son fatalmente debiles cuando se trata de mujeres y quienes pueden ser tomados facilmente por cualquiera aventura. Ellos se dejan atrapar por cualquiera aduladora y mimosa. Son los victimas predestinadas de las explotadoras. Cualquiera sirena puede alejar temporalmente a estos hombres de sus esposas. Cualquiera niña engañadora de 16 años puede hacerle creer a abuelito de que ella le ama por si solo y que es solo por espiritu de chiquilleria de que ella le pide brazaletes de brillantes y anillos de esmeralda.

Muchos hombres de mediana edad que han sido maridos y padres amantes caen en manos de estas niñas que les hacen creer que son demasiado jovenes para sus esposas y que se convertiran de nuevo en animosos y alegres si se casan con ellas. Y cuando sus esposas se enteran de que ellos estan por cometer un suicidio mental y moral casandose con una chica lo suficiente joven para ser su hija, o alguna explotadora que no busca mas que su dinero, ellas estan justificadas en negarse a concederles divorcio hasta que hayan tenido tiempo de acabar con su capricho y hasta que su reumatismo comience a aquejarles y hasta que ellos se enteren de que al cabo de los cincuenta años, un hombre encuentra su felicidad en su propia casa y no trazar nuevos caminos de aventura.

Pero existen otros matrimonios en que un hombre encuentra que su esposa no es su verdadera media manzana. No tienen nada en comun. No existe una correspondencia espiritual entre ellos. Su amor por ella se muere porque no tiene nada de que alimentarse. Ella le fastidia y le desagrada.

En tal caso, la suerte le indica la mujer que es su verdadera cara mitad y que da un significado a la vida para el. Y cuando asi sucede, cuando la esposa sabe que alguna otra mujer puede dar a su marido lo que ella es incapaz de darle, que esta otra mujer puede hacerle feliz mientras que ella le hace desdichada, entonces todo lo que ella puede hacer por el y por ella misma es dejar que se vaya. Porque no se puede forzar el amor. No puede obligarle a un hombre que le ame por deber.

DOROTHY DIX.

Estimada Miss Dix:

Conozco a dos hermanas que son bien instruidas, bastante guapas y atractivas, excelentes cocineras y amas de casa, pero son extremadamente altas y esto les pone arrogantes. No quieren ir con hombres que no sean tan altos como ellas, porque creen que se colocan en ridiculo. Facilmente podrian ser invitadas por hombres que son mas bajos que ellas, pero si no pueden ir con hombres altos, ellas prefieren quedarse en casa. Vd. cree que su oportunidad de tener un matrimonio feliz queda disminuida por su estatura?

Mrs. L. D. J.

Respuesta:

Creo que a las niñas les pasa algo peor que el ser altas.

Es la falta de sentido comun. Porque si usaran un poco de su talento, verian que su estatura no tiene la menor importancia para nadie mas que a si solas.

En verdad, la "hija de los dioses divinamente alta y divinamente guapa" ha sido el tipo de mujer ensalzado por los poetas y que los artistas han querido siempre pintar desde el comienzo de los tiempos. Vd. no les habra oido jamas ensalzando el tipo de mujer baja.

Pero sus chicas altas son muy tontas si rechazan a hombres bajos y se niegan a pasearse con cualquier joven que no tenga su estatura. El buen material de marido no se calcula por su estatura y muchos hombres diminutos son largos de inteligencia, energia e iniciativa y son los partidos mas deseables. Asi mismo los hombres bajos invariablemente se enamoran de las chicas altas, asi como los gigantes gustan de las Venus de bolsillo.

DOROTHY DIX.

CURIOSIDADES DEL CINEMA

Por el Capt. Roscoe Fawcett

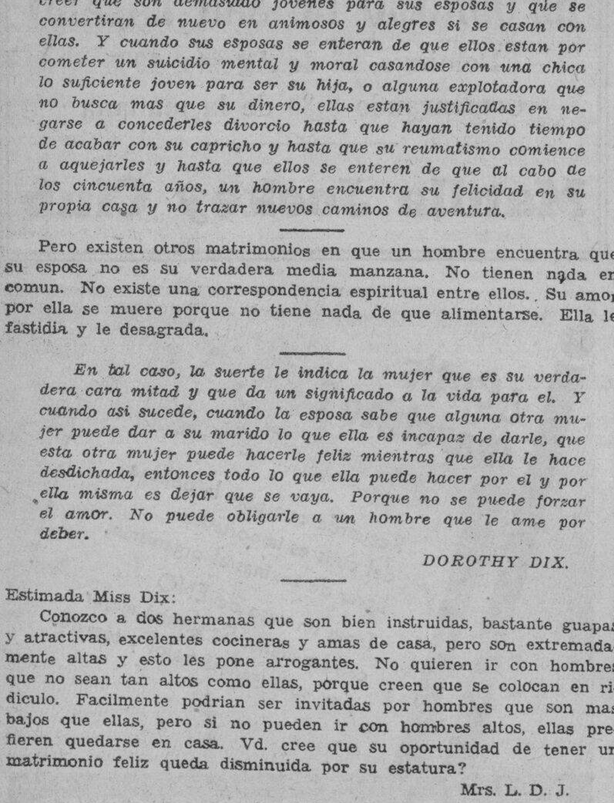

TARZAN Y LOS HOMBRES-HORMIGAS

Por Edgar Rice Burroughs

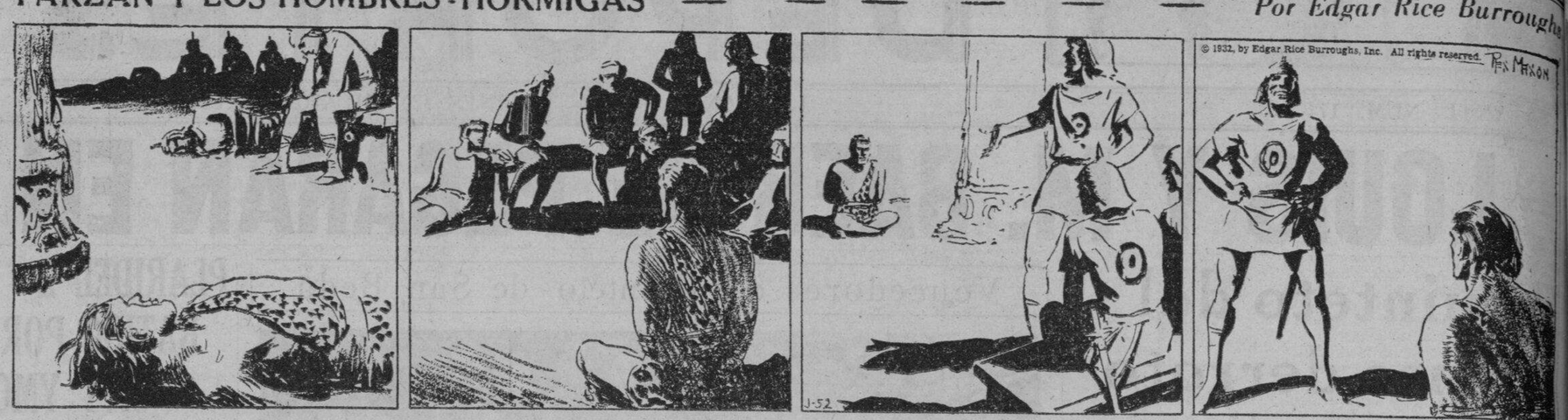

Perplejo, Tarzan arrugó el ceño y miró largo y firmemente a la gente que habia en su alrededor en este cuarto extraño. Habia unos cien de ellos vestidos y armados como los hombres diminutos de Trohanadalmakus y Veltorismakus. Pero lo que no podia comprender era que todos ellos eran hombres de casi su misma estatura! Quienes eran ellos? Donde se encontraba él? A medida que recobraba el conocimiento, se dió cuenta que sentia dolores y que sus brazos se sentian pesados y torpes.

Trató en vano de moverlos, pero estaban firmemente atados. Por fin, después de mucho esfuerzo, porque encontró que estaba muy debil, Tarzan se levantó para ponerse sentado y miró alrededor de él. El cuarto estaba lleno de guerreros que se parecian exactamente como los pequeños Veltorismakusianos. Pero con bastante extrañeza, eran tan grandes como hombres normales y el cuarto mismo era inmenso. Algunos de los hombres estaban sentados sobre bancos; otros estaban sentados sobre la tierra dura.

Fué entonces en que Tarzan vió de que casi todos los que estaban en la cámara estaban heridos. Algunos hombres parecian trabajar sobre ellos. Algunos usaban tunica blanca, como los esclavos de casta elevada de los Trohanadalmakusianos. Ademas de los heridos y los enfermeros, habia seis guerreros armados que no estaban heridos. Uno de estos fué el primero en espiar a Tarzan después de ponerse en posición sentada. "Ho!" gritó él. "El gigante ha vuelto en si," y cruzando el cuarto, se acercó al hombre-mono.

Parándose ante él, con los pies bien extendidos, el chico miró a Tarzan con una amplia sonrisa en la cara. "Tu gran bulto te valió muy poco", dijo en son de broma, "y ahora somos tan grandes como tu! Nosotros también somos gigantes, no te parece?" y se volvió a sus compañeros que como él echaron unas carcajadas. Viendo que él estaba prisionero, rodeado por enemigos, el hombre-mono se volvió a su caracteristica de toda la vida de bestia salvaje—absolutamente callado. No dió ninguna respuesta, pero se quedó sentado allí echandoles una mirada salvaje.

CONNIE

Por Frank Godwin

JACK: De todos modos, qué son esas cosas grandes y de color?
CONNIE: A menos que esté muy equivocada, son flores.

CONNIE: Chico, qué espectáculo más hermoso! Guisantes tan grandes como tomates.
JACK: Maravilloso!

CONNIE: Cielos! Jack, mira! Por allí.
JACK: Pues si estaré...

CONNIE: Son tomates, Jack. No vamos a sufrir hambre, de todos modos.
JACK: Pues, con uno de ellos se puede alimentar a un regimiento.

FRITZI la corista

Por Ernie Bushmiller

FRITZI: Dios mío, estoy muy desalentada. En todas partes he buscado un empleo.

FRITZI: Oh, vamos. Voy a leer un poco para olvidar mis penas.

FRITZI: Hm. Aqui tenia unos libros. Donde habrán ido a parar?

PAPA

Por J. Miller Watt

MAGALONA SE QUEJA DE LA...

(Continuacion de la página 8)

da afirma que los papeles del Sr. Borromeo ya se habian recibido, otra empleada de la misma oficina dice todo lo contrario. El otro caso es el del Sr. Glicerio Montinola a quien le acompañe el miercoles a la oficina del Sr. Chalmers, y uno de los empleados de la misma, que es el Sr. Ortega, nos informo que los papeles del Sr. Montinola, correspondientes a su plantacion 24-53c. ya estan arreglados todos y se habian enviado, por medio de un mensajero, en la mañana del dia anterior, a la oficina del Actg. Comptroller. Cuando el mismo dia, miercoles, despues de salir de la oficina del Sr. Chalmers, el Sr. Montinola y yo fuimos a la oficina del Actg. Comptroller, una de las empleadas de esta ultima oficina nos informo que no se habian recibido hasta aquel momento, a las 11:00 a. m., los papeles del Sr. Montinola. No se puede concebir que papeles que se envian por medio de un mensajero a otra oficina establecida en la misma localidad, en que se encuentra el remitente, no se pueda recibir despues de 24 horas.

En cuanto al segundo punto de mi queja, deseo citar el hecho siguiente: En aquel dia cuando Mr. Hester nos informo a los dos del Sr. Borromeo, de que el allotment-letter correspondiente a los plantadores de la central Lopez Sugar Co., Inc., ya habia sido firmado por su Excelencia, el Sr. Borromeo y yo fuimos a la oficina del Dr. Rosenquist, para rogar a este que enviase enseguida al Actg. Comptroller el mencionado documento a fin de que el Sr. Borromeo pudiese recoger su cheque, aquel mismo dia, si fuera posible. Pero, apenas llegamos a la puerta de la oficina del Dr. Rosenquist, un mensajero nos impide, con insolencia, entrar, y cuando preguntamos por el motivo, nos contesto que el Dr. Rosenquist no queria recibir a nadie y que si teniamos algun asunto, podiamos entendernos con la secretaria del mencionado doctor. Cuando entramos en el despacho de dicha secretaria y expusimos nuestro asunto, esta se puso de mal humor y nos hizo muchas preguntas impertinentes saliendo despues de su cuarto con notable enfado, sin decirnos a donde iba. Por prudencia y educacion, ya que se trataba de una dama, el Sr. Borromeo y yo tuvimos que bajar precipitadamente de aquella casa, sin formular ninguna queja, ni dar muestras de disgusto.

No es esta la primera vez que he visto que el Dr Rosenquist se haya negado a recibir a los que desean conferenciar con el. En una ocasion en que estaba gestionando el benefit payment de mi madre, tambien se nego a recibirme y a algunos plantadores filipinos que en aquel dia se encontraban en la puerta de su oficina. Si al Dr. Rosenquist y a los demas jefes de departamento del AAA, por una u otra razon, les desagrada recibir a los plantadores filipinos, creo que debe designar a otra persona que este dispuesta á recibir a cualquiera clase de gente para que se encargue, exclusivamente de facilitar las informaciones que los plantadores tienen derecho de saber, y no encomendar este trabajo a sus secretarias, porque la mayor parte de las veces, dichas damas estan ocupadas despachando las correspondencias que tienen que atender, y se ponen de mal humor cuando alguien se acerca a ellas para pedir informaciones.

Puedo citar aun otros casos para probar que la oficina en Filipinas del AAA esta mal organizada y algunos de sus empleados tratan mal a los plantadores que deseen pedir informaciones, de la misma, pero, como ya es bastante larga esta carta y no quiero cansar mucho la atencion de Su Excelencia, dejo para otra ocasion el mencionar dichos casos. Antes de terminar, sin embargo, me creo en el deber de hacer una cumplida justicia al Disbursement Officer Mr. Trought y a todas sus empleadas, manifestando como lo hago hoy, que la oficina de Mr. Trought es el unico departamento del AAA donde el plantador, sin ninguna distincion, recibe un trato cortes y amable, o sea, el trato que cualquiera persona espera recibir siempre de un verdadero ciudadano de los Estados Unidos.

Esperando que Su Excelencia se interesara por la correccion de los defectos que he apuntado en mi carta, como siempre se ha interesado Su Excelencia en todos asuntos en que la justicia y equidad deben prevalecer, y en testimonio de mi mas alta consideracion y estima, quedome de Su Excelencia, como siempre,

Su mas respetuoso y devoto servidor,

Enrique B. Magalona
Rep. por el 1.er distrito de Negros Occ.

PROGRAMAS de RADIO

KZIB

Viernes, Agosto 23

5:00 p. m.—Sunset Melody, Carmen Rosales, Cely Navarro, Gene Rubin, Ramon Novales, Pat. Agcaoili, Edna Icasiano, Carmen Rosales, Evelino Palisoc, Ting Ibañez, Naty Castro.
6:00 p. m.—Ramon Novales presenta un programa vocal e instrumental.
6:30 p. m.—Programa español.
7:00 p. m.—Programa popular patrocinado por la Ortiz Stamp Co., con Carmen Rosales, cantante.
7:30 p. m.—"Thirty Minutes in Dreamland."

KZEG

Viernes, Agosto 23

2:00 p. m.—Serenatas españolas.
2:30 p. m.—Jazz la America del Sur.
3:00 p. m.—Aires filipinos.
3:30 p. m.—Musica de baile.
6:00 p. m.—Orquesta del 'President Lincoln.'
6:30 p. m.—Musica.
6:45 p. m.—Cantos, por Naty Mañawa.
7:00 p. m.—Piezas favoritas.
7:15 p. m.—Programa de la Dollar Steamship Company.
7:30 p. m.—Musica para la cena—control remoto desde el Bay View Hotel.

KZRM

Viernes, Agosto 23

6:00 p. m.—Centro de Contratacion—[illegible]na de Productos Hechos en Filipinas.
6:30 p. m.—Informaciones en casti[illegible]
6:40 p. m.—Informaciones en ingles.
6:55 p. m.—Cotizaciones—Swan, Clinson y Fritz.
7:00 p. m.—Radio Shoper.
7:15 p. m.—La Dollar Steamship Co[illegible]ny presenta a Billy Jones y Ernie [illegible] 'the happines boys.'
7:30 p. m.—'Town Crier'—Melodias [illegible]ñolas.
7:45 p. m.—Elizalde y Compañia pr[illegible]
Enya Gonzalez, soprano—
Maja dolorosa—Granados
Estrellita—Ponce
Halika—Hernandez
Kung iibig ka—Santiago
8:00 p. m.—Hispania.
8:30 p. m.—Higiene Infantil—Orador [illegible]mandante George C. Duham.
8:45 p. m.—Cotizaciones y notas de [illegible]cado.
9:00 p. m.—Hispania—Zarzuelas.
10:00 p. m.—Musica popular—Repet[illegible]

M.E.C.D. 2016

VALORES Y ACCIONES

VIERNES, 23 DE AGOSTO, 1935

DEL MANILA STOCK EXCHANGE

Viernes, 23 de Agosto de 1935

MINAS

Placer	.03 V	.02½	—	—
Ambassador	.06½ V	.06	.06	.06
Antamok G. M. C.	.80 V	.78	—	—
Atok G. M. C...	.16½ V	.16	.16	.16
Baguio G. M. C.	.26 V	.25	.25½	.25½
Balatoc Mg. Co..	17.50V	16.75	—	—
Benguet Consol..	12.20V	12.10	—	—
Benguet Explo. .	.12½ V	.12	.12½	—
Big Wedge M. C..	.12 V	.11	—	—
Consolidated Ms..	.013	.0125	.013	.013
Demonstration .	.29½ V	.28½	.28½	.29
Gold Creek M. C.	.24½ V	.23½	.24	.24
Gold River M. C.	.06½ V	.06	.06½	.06½
Ipo Gold M. I...	1.20 V	1.10	1.15	—
Itogon Mg. Co.	.37 V	.36½	.37	—
Mankayan G. M.	.07½ V	.06½	—	—
Mineral Res. Inc.	.11½ V	.11	.11	.11
Northern Mg.	.12 V	.11	.11½	.11½
Paracale Gumaus	.14 V	.13	.13½	.13½
Phil. Iron Ms...	60.00	—	—	—
Salacot M. C...	.14 V	.13½	.14	.14
S. Mauricio M. C.	.22 V	.21	.21½	.21½
Suyoc Consol. ...	.20 V	.19	.19½	—
Tambis Gold Dr..	.50 V	—	—	—
United Paracale.	.32 V	.31½	—	—
Virac Ex. Co. ..	.09 V	.08½	.09	.09

TOTAL DE ACCIONES VENDIDAS

624,244

VALOR APROXIMADO

P105,695

VENTA FUTURO

Mineral Resources @ 0.11¾ 90 days del. 95,000 shrs.

San Mauricio @ 0.22½ 90 days del. 30,000 shrs.

AZUCAR

Bacolod-Murcia	—	15.00	—
Bogo-Medellin Co.	15.00	—	—
Calamba Sugar (Com.)	—	—	—
Calamba Su. (7% Pref.)	—	—	—
Cebu Sugar Co	—	—	—
Central Azucarera Bais	—	520	—
Central La Carlota ...	140	135	—
Central Azu. Tarlac ..	—	115	—
Central Luzon Mil. Co.	100	82.50	—
Hawaiian-Philip. Co. ..	—	—	—
Kabankalan Sugar Co..	—	—	—
Luzon Sugar Co.	—	—	—
Mount Arayat Sug. Co.	—	—	—
North Negros Sugar Co.	—	—	—
Pampanga Sug. Dev. Co.	—	88.50	—
Pilar Sugar Central ..	—	110	—
Talisay-Silay Sugar Co.	—	—	—
Victoria Mil Co. (Ord.)	—	—	—
Do. Mil (9% Pref.)	—	—	—

BANCOS

Bank of the P. I.	90.00	82.00	—
Chartered Bank	£13½	—	—
China Bank	48.00	46.00	—
Hongkong Bank (Hk.).	—	$1100	—
Do. Do. (Londres).	—	—	£111½
Peoples Bank	—	—	—

BONOS

Azucarera de Tarlac 8%	—	1000	—
North Negros 8%	—	—	—
Pilar Sugar 8%	—	—	—

COMERCIAL E INDUSTRIAL

El Ahorro Insular 7%, 8%, 9%, 10% ..	—	—	—
El Hogar 7% ..	—	—	—
El Hogar 6% ..	—	—	—
Insular Drug Co.	—	—	—
Peoples Mort. Inv. Co.	—	—	—
Do. Do "B"	—	—	—
Do. Do. 7½% (Pref.)	—	—	—
Phil. Education (Ord.)	—	—	—
Do Do. (Pref.)	—	35.00	—
Pampanga Bus Co....	100	95.00	—
San Miguel Brewery...	100	95.00	—

SEGUROS

Filipinas	3600	3500	—
Insular Life	—	360	—
Philippine Guaranty ..	—	360	—
Union of Canton	—	—	$380
Canton Insurance	—	—	—

DE FRANCISCO REYES

Plaza Moraga No. 20 Telefonos 22013 y 23440

Viernes, 23 de Agosto de 1935

MINAS: ACCIONES	Vend.	Compr.	Venta:
Antamok	.80	.78	—
Atok Gold	.16½	.16	—
Baguio Gold	.25½	.25	—
Balatoc	17.50	—	—
Benguet Consolidated	12.20	12.10	—
Benguet Exploration	.12½	.12	—
Big Wedge	.12	.11	—
Consolidated Mines	013	0125	—
Demonstration	.29½	.28½	—
Equitable	20	—	—
Gold Creek	.25	.23	—
Gold River	.06½	.06	—
Ipo	1.20	1.15	—
Itogon	.37½	.36½	—
Mankayan Gold	.08	—	—
Mineral Resources	.11	.10½	—
Salacot Mining	.14	.13½	—
San Mauricio	.22	.21	—
Suyoc Consolidated	.20½	.19½	—
United Paracale	.32	.31	—
COMERCIALES & INDUSTRIALES:			
San Miguel Brewery	100.00	95.00	91.00
Compañia Maritima	—	—	—
Botica Boie (Ord.)	—	—	—
Botica Boie (Pref.)	—	90.00	—
H. E. Heacock & Co. (Ord.) (Pagado)	—	—	—
H. E. Heacock & Co. (Pref.) (Pagado)	—	—	—
Philippine Education Company (Pref.) (Pagado)	—	—	—
Philippine Education Company (Ord.) (Pagado)	—	35.00	—
Philippine International Corporation	—	—	—
El Hogar Filipino 7%	—	—	—
La Urbana Liberadas "C" 8%	—	—	—
El Ahorro Insular	200	—	—
INDUSTRIA			
Central Azucarera de Tarlac	—	114.00	—
North Negros Sugar Co.	—	—	—
Pilar Sugar Central	—	110.00	—
Central Azucarera de Bais	—	515.00	—
Central Azucarera La Carlota	—	135.00	—
Central Azucarera Sara-Ajuy	—	—	—
Victoria Milling Co., Inc. (Ord.)	—	—	62.00
Pampanga Sugar Co.	—	40.00	—
Victorias Milling (Pref.)	—	—	85.00
Hawaiian Philippine	—	—	—
Kabankalan Sugar Co. Inc.	—	130.00	—
Central Luzon Milling Co., Inc.	—	—	—
Talisay-Silay Milling Co. Inc.	—	12.00	—
Central Azucarera Mount Arayat Inc.	—	20.00	—
SEGUROS:			
Filipinas Compañia de Seguros	—	$ 600.00	—
Insular Life Assurance Company, Ltd.	—	350	—
Philippine Guaranty Company, Inc.	—	350	—
Union Insurance Society of Canton	—	—	—
OBLIGACIONES:			
Central Azucarera de Tarlac	—	—	—
Pilar Sugar Central	—	—	—
North Negros Sugar Co.	—	—	—
M. E. Company, Ltd.	—	—	—
BANCOS:			
Banco de las Islas Filipinas	—	82.00	82.00
Hongkong & Shanghai Banking Corporation	.1050	—	—
China Banking Corporation	50.00	46.00	—
Chartered Bank of India, Aust. & China	—	—	—
Peoples Bank and Trust Company	—	—	—

CAMBIOS DEL BANCO DE LAS ISLAS

Viernes, 23 de Agosto de 1935

Barcelona, Bilbao y Madrid	G.T.	139.00
España Provincias	G.T.	139.50
Londres	A la vista	23-13/16
Londres	G.T.	23¾
N. Y. y S. Francisco ..	A la vista	209.75
N. Y. y S. Francisco	G.T.	201.25
Amoy	G.T.	75.00
Amsterdam	G.T.	71⅞
Amberes	G.T.	288.50
Bangkok	G.T.	99.25
Batavia	G.T.	71.50
Bombay	G.T.	130.50
Hamburgo	G.T.	120⅝
Hongkong	G.T.	98.00
Kobe	G.T.	59.75
Milan	G.T.	595.00
Paris	G.T.	740.00
Prague	G.T.	1125.00
Peiping y Tientsin	G.T.	75.75
Saigon	G.T.	139.00
Shanghai	G.T.	75.00
Singapore	G.T.	118.75
Sidney	G.T.	29⅛
Vancouver	G.T.	203.25
Wellington	G.T	28⅞
Zurich	G.T.	148⅞

TIPO DE COMPRA

Barcelona	A la vista	136.50
Kobe	60 d|s L|C	57⅞
Londres	A la vista	24⅜
Londres	90 d|s L|C	24-9/16
N. Y. y S. Francisco ..	A la vista	200.00
N. Y. y S. Francisco ..	60 d|s L|C	199.00

TIPO DE COMPRA:

Nueva York	G.T.	497.90
Londres	G.T.	497.65

PLATA EN BARRA:

Nueva York	1 Oz.	0.65¾
Londres	1 Oz.	29.00

CAMBIOS DE MIGUEL PUJALTE

Viernes, 23 de Agosto de 1935

Londres	29	28-13/16
Nueva York	65⅝	
LONDRES—Teleg..	1/11⅞	P10.0524
a la vista	1/11⅞	10.0524
N. YORK—Teleg..	⅞% pr.	
a la vista	¾% pr.	
FRANCIA—Teleg..	7.45	
a la vista	do.	
ESPAÑA—Teleg...	139	
a la vista	139	
Provincias	139	
HONGKONG		99½
SINGAPORE		117⅜
SHANGHAI		75¼
INDIA		131⅜
JAVA		72⅜
DOLLARS ESPAÑA		7.28
LIBRAS NUEVA YORK		497¾
LIBRAS ESPAÑA		36.21
FRANCOS LONDRES		75.07
PESETAS NUEVA YORK		13.7.
JAPON		59½
AMOY		75-3/16

EL MEDIO RECONOCIDO

—para vender cualquier cosa que tenga que vender es la PAGINA DE ANUNCIOS CLASIFICADOS del—

MANILA BULLETIN

Evangelista y Raon

BASTA CON LLAMAR AL TEL. 2-11-02

(6)

Precios en el mercado de Manila

De Mañeru & Co., Inc.

Viernes, 23 de Agosto de 1935

COPRA

	Precio por 100 K.
Corriente	P4.95—
Buen Corriente	5.55—
Semi-resecado	5.90—
Resecado	6.25—

ABACA: Precio por pico

Grado	AB	P16.00—
"	CD	14.00—
"	E	12.00—
"	F	10.00—
"	G	6.75—
"	H	5.50—
"	I	9.00—
"	J-1	7.50—
"	S-2	9.25—
"	S-3	7.50—
AS —	J-2	6.50—
"	K	5.50—
"	L-1	5.00—
"	L-2	4.50—
"	M-1	4.50—
"	M-2	4.00—
"	DL	3.75—
"	DM	3.75—

Precio por fardo

Oville	1	9.50—
"	2	8.50—
"	3	7.00—
Damage	1	12.00—
"	2	10.00—
"	3	8.50—
"		7.00—
Tow	1	7.50—
"	2	6.50—
"	3	5.50—
Canton No.	1	7.50—
"	2	6.50—
"	3	6.50—
"	4	5.50—
Manila Maguey No.	1...	P.—
"	2...	3.75—
"	3...	3.50—
"	4...	3.00—
Surtido		3.50—

OBSERVACIONES

Mercado de Copra—Firme.
Id. de Abaca—Sostenido.
Id. de O. T. Y.—id
Id. de Canton—Quieto.
Id. de Maguey—Nominal.

PRECIOS DEL AZUCAR

Viernes, Agosto 23

El centrifugado de exportacion de Manila, P7.50-P7.75; Iloilo, P7.50-P7.75. Consumo local P7.10-P7.25.

PRECIOS DEL PETROLEO

Viernes, Agosto 23

De la Socony-Vacuum Corp

Gallo—3.90 dos latas
Cometa—P4.80 caja
P4.55 dos latas
White Rose—5.8 Pcaja

De la Texas Co., Inc.

Carabao—P3.90 dos latas

PRECIO DEL PETROLEO CRUDO

Petroleo Crudo Socony P42.00 tonelada metrica

Petroleo crudo Texaco P5.98 tambor de 50 galones

PRECIO DE LA GASOLINA

De la Socony-Vacuum Corp

Socony—P6.65 dos latas 0.16 litro

De la Texas Co., Inc.

Texaco—P6.65 dos latas 0.16 litro

PRECIOS DE LA CARNE

Viernes, Agosto 23

Segun la oficina de Comercio los precios de la carne este dia fueron los siguientes:

Cerdo primera P0.50-P0.55 segunda P0.45-P0.50, carne nativa primera, P0.55-P0.60, segunda P0.50-P0.55 tercera P0.40-P0.45.

Carne importada primera P0.90 P1.00; segunda P0.70-P0.80 tercera P0.50-P0.60

Cotizaciones del Arroz

Viernes, Agosto 23

Las transacciones del arroz esta mañana se hicieron con los precios siguientes:

PRECIOS DE LA OFICINA DE COMERCIO

NUEVA COSECHA

	Nueva Cosecha
ELONGELONG	
1.a clase	P5.15—P5.25
2.a clase	6.05— 6.15
MACAN:	
1.a clase	5.65— 5.75
2.a clase	5.55— 5.65

BANCO NACIONAL

Viernes, 23 de Agosto de 1935

Nueva York	G.T.	⅝% pr.
Nueva York .. A la vista		⅝% pr.
Londres	G.T.	1/11¾
Londres	A la vista	1/11-13/16
Amsterdam	G.T.	71¾
Berna	G.T.	149¼
Bilan	G.T.	595
Paris	G.T.	740
Madrid	A la vista	139
Singapore	G.T.	117¾
Japon	G.T.	59¾
Shanghai	G.T.	75⅝
Hongkong	G.T.	100
India	G.T.	131¼
Java	G.T.	72⅛
Hamburgo	G.T.	83
Peiping y Tientsin ...	G.T.	76⅝
Plata, Londres, Remision		29
Plata, Londres, Remision		28-13/16
Plata, Nueva York		65⅝
Descuento del Banco del Inglaterra		—
PLATA EN BARRA:		
Nueva York, Londres		4.97-75
Londres, Nueva York		4.97-11/16

Un Analisis De...

(*Continuacion de la pagina 7*)

val, que da siempre muestras de ser, como buen teuton, calculador.

Es posible que tanto Perry como von Cramm tomen parte en los campeonatos norteamericanos que tendran lugar en septiembre en el estadio de Forest Hills. En ese caso el torneo norteamericano adquirira los contornos de gran certamen internacional. Von Cramm no ha estado nunca en Estados Unidos.

Como jugador de tennis bien podria tomarse como modelo a von Cramm. Es modesto y sencillo, fuerte y bien parecido, y sabe combinar una excelente tecnica con una perfecta gentileza de modales que le hace simpatico de inmediato.

Derechos reservados a "La Vanguardia" por North American Newspaper Alliance.

Una Niña Sin...

(*Continuación de la pagina 1*)

parte que debia ocupar la nariz se encuentra completamente plana.

La niña, con todo, vive y se mantiene vigorosa, respirando por la boca.

El Dr. Jaime Quiazon, uno de los doctores especialistas en niños del Maternity Hospital, declaró que este es un caso de un desarrollo defectuoso, pero que puede subsanarse mediante una operación plastica, abriendo una abertura por la parte en que debe estar la nariz, para que asi, la niña deje de respirar por la boca.

Examinando la parte interior de la boca se ha visto que el agujero que conduce a la nariz se halla en su lugar. Segun el Dr. Quiazon, es dudoso que pueda seguir viviendo la chiquilla si no se le abre una abertura en el lugar de la nariz, porque entonces estaria propensa a la pulmonia, si respira continuamente por la boca. Ademas, pasa trabajo en mamar, porque teniendo llena la boca, mal puede respirar por ella.

Las autoridades del Maternity Hospital, una de ellas la misma Dra Horrilleno, directora de la institución, están tratando de obtener el permiso de los padres de la chiquilla para someterle cuanto antes a una operación y salvarle de una posible muerte prematura.

NOTAS MARITIMAS

DE ALTA MAR E INTERINSULAR

BARCOS DE ALTURA

El vapor HEIMVARD es esperado este dia procedente de Nueva York via Panama, Los Angeles, Japon y China.

El transpacifico PRESIDENT LINCOLN saldra mañana por la tarde para San Francisco, Los Angeles y Nueva York.

Esta tarde sera despachado el vapor SAPÀROEA para Portland, San Francisco y Los Angeles.

Anoche levo anclas el transporte naval CHAUMONT para San Francisco via Guam y Honolulu.

El vapor MACHAON llego ayer de Birkenhead via Port Said, Aden, Colombo, Penang y otros puertos.

BARCOS DE CABOTAJE

El vapor PANAY saldra este dia para Cebu, Dumaguete, Misamis e Iligan.

El vapor VIZCAYA arribo ayer de Cebu, Zamboanga y Davao y saldra mañana para los mismos puertos.

Anoche levo anclas el vapor RIZAL para Cebu, Bais, Dumaguete, Zamboanga, Cotabato, Port Holland y Jo'o.

El vapor LEPUS zarpo ayer tarde para los puertos de Pandan, Currimao y Aparri.

Este dia es esperado el vapor PALAWAN procedente de Alfonso XIII, Punta Baja, Pandawaga, Balabac y Bugsuk.

ITALIA OBJETA AL CIERRE DEL...

(*Continuación de la pág. 1*)

alegado agresor se sometera a votación de los miembros para determinar el tipo de sanciones necesario.

Fuentes bien informadas dicen que el gabinete ha decidido que el gobierno ingles no entrara en negociaciones formales con los Estados Unidos respecto a la controversia al presente, pero si se mantendra en intimo contacto con Washington por conducto de la embajada americana en Londres.

Creese que los ministros discutieron principalmente el asunto de las sanciones y la manera de convertir a la Liga en una fuerza positiva en una controversia internacional de primera magnitud, por primera vez.

También el gabinete oyó el informe de Anthony Eden, secretario del Exterior para los asuntos de la Liga, sobre sus conversaciones con los representantes de Italia y Francia la semana pasada en la conferencia tripartira que fracaso en Paris. Después se tomo el acuerdo sobre las prohibiciones.

Siete caudillos del gabinete reorganizado del primer ministro Stanley Baldwin asistieron a la sesión, con la mente ya predispuesta a apoyar la enérgica política de Ginebra.

Un cónsul italiano herido con su propia escopeta en Addis Abeba

(De la "Associated Press")

Addis, Abeba, 22 de agosto.—Una chispa que pudiera haber causado la temida explosión italo-abisinia—, el hecho de haber sido herido un cónsul italiano—, se ha apagado este día con la explicación de que los tiros han sido accidentales.

El cónsul, baron Muzzi Falconi, ha sido traído a un hospital de aquí con dos balazos en el cuerpo, temiéndose que el incidente diera origen a un caso internacional. Pero Falconi se ha apresurado a declarar que sus heridas han sido accidentales.

"Disparé un tiro contra un animal de caza, pero después mi escopeta falló. Cuando lo coloqué en mi funda, se volvió a disparar hiriéndome", dijo.

El accidente ocurrió el martes. Acompañado de su señora, el baron Falconi se dirigía en una caravana a su puesto en Debremarcos, provincia de Godjam. Los médicos de aquí dicen que esperan que el cónsul sanará.

Selassie amenaza con la muerte toda provocación a italianos

Mientras tanto, el Emperador Haile Selassie, frente a las dificultades de contener a sus guereros, ha amenazado de muerte a todo etiope que provoque o ataque a un italiano.

El soberano del imperio nativo africano ha reiterado sus esperanzas de evitar la invasión amenazada por los ejércitos que Italia ha reunido en masa en las colonias adyacentes de Eritrea y Somalia italiana.

Se hirió mientras limpiaba su escopeta

(Servicio Transoceanico)

Exclusivo a "La Vanguardia"

Addis, Abeba, 22 de agosto.—La legación italiana ha declarado ahora que el cónsul italiano barón Muzzi Falconi se ha herido a sí mismo en el pulmón mientras estaba limpiando su rifle de caza. Su esposa, que iba con él en la caravana, le halló bañado en su propia sangre, a poca distancia del campo, a donde había ido solo.

Los italianos recalcan que no se trata de un incidente político.

El estado del cónsul ya no inspira cuidado.

Regocijo en Italia por la prohibición inglesa para exportar armas

(De la Agencia Reuter)

Roma, 22 de agosto.—La noticia de que el gobierno inglés ha decidido continuar la prohibición de la exportación de armas ha sido recibida con gran satisfacción aquí, pues se temía que Inglaterra pudiera permitir la exportación a Abisinia.

El imperio etiope tiene que depender enteramente de la exportación para sus materiales de guerra, mientras que Italia se halla en posición de fabricar los suyos propios.

La decisión del gabinete inglés de continuar con su política declarada en relación con la liga de las Naciones era esperada aquí, mientras que la intención de continuar las negociaciones por los cauces diplomáticos es tenida como "inútil".

Un periódico italiano da un toque a Inglaterra

Mientras tanto, Gayda, en un artículo en el órgano semi-oficial Giornale d'Italia, publicado este día, lanza la advertencia de que la libre exportación de armas a Abisinia y el cierre del Canal de Suez serían considerados actos de hostilidad contra Italia, y como tales, deben ser rechazados.

Gayda dijo que, habiendo escrito ayer un artículo sereno y cordial dirigido a los miembros inteligentes de la nación inglesa, que "comprenden las necesidades de Italia", es necesario también decir algo para los pacifistas ingleses.

Los periodistas ingleses que se proclaman apostoles de sanciones, dijo Gayda, están "trabajando por la guerra—guerra trasladada de Africa a todas partes del mundo, una guerra de destrucción por mar, tierra y aire, que va a emprender un pueblo viril y exasperado que está defendiendo su derecho a vivir y a trabajar, y que está protegiendo su honor".

Francia regocijada con la actitud inglesa

(Servicio Transoceanico)

Exclusivo a "La Vanguardia"

París, 22 de agosto.—Las decisiones del gabinete inglés han sido recibidos aquí con gran satisfacción, según los círculos autorizados.

Sobre todo, merece elogios el acuerdo de continuar la colaboración con Francia.

"No pedimos nada mejor", dijo un funcionario. "Nos felicitamos de esta decisión del gabinete inglés".

Aquí se espera que la colaboración anglo-francesa asumirá primero la forma de un cambio de impresiones por los cauces diplomáticos, pero el gobierno francés naturalmente está dispuesto a entablar nuevas negociaciones personales, según sea necesario.

El gabinete inglés no discute el envío de armas a los dos países

Londres, 22 de agosto.—Contrario a las esperanzas generales, la prohibición temporal de las exportaciones de armas inglesas a Italia y Abisinia no ha sido suscitada en la sesión de emergencia del gabinete, celebrada este día.

Al terminar la sesión, no se publicó ninguna declaración oficial sobre las deliberaciones. La reunión duró cinco horas, pero la agencia Reuter ha sabido de fuentes autorizadas que el capitán Anthony Eden, jefe delegado inglés a la reciente conferencia tripartita de París, presentó un informe detallado sobre las conversaciones fracasadas, y que después el gabinete estudió toda la situación en todos sus aspectos.

El gabinete ha apoyado enérgicamente los acuerdos tomados por los gobiernos de Francia e Inglaterra en París de mantenerse en comunicación constante y en la más estrecha cooperación hasta que el Consejo de la Liga se reuna el 4 de septiembre, y al mismo tiempo explorar con Italia la posibilidad de hallar un arreglo pacífico.

En vista de estas exploraciones que aun se espera podrían dar lugar a un epílogo pacífico en la controversia italo-abisinia, se ha decidido que no existe ninguna necesidad por ahora de enmendar la decisión tomada en julio temporalmente, en el sentido de no conceder licencias para la exportación de armas a Italia y Abisinia.

Pero la prohibición no es inalterable

Esto no quiere decir necesariamente, sin embargo, que la decisión de mantener la prohibición no ha de ser modificada antes del 4 de septiembre.

Los miembros del gabinete también decidieron que no hay razón de alterar la política ya anunciada frecuentemente del gobierno inglés respecto a la Liga de las Naciones y las obligaciones de Inglaterra, según el convenio.

En este sentido, se recordará que el secretario del Exterior, Sir Samuel Hoare, dijo en la Cámara de los Comunes a fines de julio, que "nosotros estamos plenamente conscientes de nuestras obligaciones derivadas de tratados y convenios, y ciertamente es nuestro propósito cumplirlas".

Mientras tanto, de aquí a algunos días no se esperan nuevos acontecimientos, ni se ha concertado otra reunión del gabinete. Ciertos ministros, sin embargo, permanecerán en Londres o en un pueblo cercano, por si acaso surge de momento la necesidad imperiosa de otra sesión.

Quietud y calma después de la sesión del gabinete

Las discusiones del gabinete terminaron a las cuatro y media de esta tarde, y los ministros fueron cordialmente saludados al abandonar Downing Street. Ramsay MacDonald declaró: "Hemos tomado las decisiones serenamente, tranquilamente, fríamente, y sabíamos claramente lo que se debía hacer". El ex-premier volverá a su casa en Lossiemouth mañana, en aeroplano.

Varios miembros reanudarán sus vacaciones inmediatamente, incluyendo al primer ministro Stanley Baldwin, que ha salido para reunirse con su señora en Aix-les-bains esta noche.

La opinión preponderante en los círculos bien informados esta noche aquí era que la decisión del gabinete de no volver a reunirse antes de que el Consejo se reuna el 4 de septiembre indica que no existen razones para suponer que las deliberaciones del Consejo, lo mismo que de la Asamblea de la Liga el 9 de septiembre, no han de seguir el curso normal.

Mientras tanto, Italia, sigue despachando armas

Roma, 22 de agosto.—El portaaviones "Miraglia", con cinco aeroplanos de bombardeo, cinco de exploración y ochenta pilotos, así como el vapor "Ravena", con 376 mulos a bordo, han zarpado para el Africa.

Entre los que presenciaron la partida desde Nápoles había muchos personajes notables del servicio aéreo.

El suceso está despertando gran ansiedad en la ciudad.

Italia adquiere otro barco de Alemania

Hamburgo, 22 de agosto.—El vapor de 22,000 toneladas "Resolute", de la línea Hamburgo-América, ha sido vendido a una compañía naviera italiana. Esta compra, segun los círculos navieros de Hamburgo, es una de las muchas hechas recientemente en relación con los preparativos para la campaña en el Africa Oriental.

El "Resolute" es parecido al "Reliance" y al "Cleveland" construido en 1921 para el negocio de la compañía americana Harrimann.

Estos últimos años había sido dedicado al servicio regular de pasajeros.

Addis Abeba, 22 de agosto.—Muzi Falconi, cónsul italiano en Godyam, ha sido traído al hospital italiano de aquí anoche, herido en el hombro, después de haber intentado por segunda vez volver a su puesto desde la capital, habiendo tenido que volver hace un mes, por la crecida de las aguas del Nilo.

Falconi salió en su segundo viaje con una caravana el martes, acompañado de un fámulo italiano de la legación italiana de aquí. El fámulo, segun se dice, ha declarado que el cónsul se infligió la herida.

Témese, empero, que Italia explote este incidente como un grave acto político.

Falconi es un yerno del ministro inglés en Addis Abeba.

Movilización general del ejército etiope

Addis Abeba, 22 de agosto.—Una movilización general del ejército abisinio ha sido acordada en una conferencia de los miembros del gabinete, jefes de tribus y numerosos consejeros del gobierno, segun rumores preponderantes anoche aquí.

Aunque no se ha podido aun obtener confirmación de la noticia, parece, sin embargo, cierto que los círculos oficiales abisinios han abandonado toda esperanza de solución para la controversia entre Italia y Abisinia.

Mientras tanto, continúan ols preparativos para la defensa con febril actividad. Otras dos divisiones han recibido órdenes de dirigirse a la frontera de Somalia italiana.

Inglaterra destina buques en Italia

(Servicio Transoceanico)

Exclusivo a "La Vanguardia"

Roma, 22 de agosto.—Un escuadrón de la flota inglesa en el Mediterráneo ha recibido órdenes de estacionarse en aguas egipcias durante los meses de septiembre y octubre, segun se ha sabido aquí. Los barcos no anclarán frente a Alejandría y Port Said, como de costumbre, sino la mitad en Suez y la mitad en Esmailia, entradas al Canal de Suez en el Mediterráneo, segun se ha confirmado.

Otra versión dice que las tropas inglesas en Egipto dejaron sus guardiciones par ir a Port Said y Suez.

Protección del ferrocarril franco-etiope pedida del gobierno francés

Addis Abeba, 22 de agosto.— El administrador del Ferrocarril Franco-Etiope de Djibouti a Addis Abeba ha pedido al Emperador Haile Selassie que encomiende la protección de la línea a los franceses u otros neutrales y que retire los guardias abisinios actualmente empleados, porque la administración teme conflictos con los italianos en un caso de guerra.

El mismo administrador ha aprovechado la ocasión para dar cuenta por primera vez de una grave escaramuza ocurrida una semana antes entre los guardias ferroviarios abisinios y las autoridades policíacas italianas cerca de la estación de Firedacus.

Se han tomado medidas para colocar en estado de defensa la sección entre Diredaua y la frontera de Somalia francesa, estableciéndose fortalezas contra los ataques aéreos.

Cuatro árbitros salen de París para Berna

París, 22 de agosto.—Cuatro miembros de la comisión arbitral italo-etiope saldrán de París para Berna este día, para escuchar testimonios sobre el incidente de Ualual.

El quinto miembro neutral de la comisión, el ministro griego Polytis, se quedará en tanto aquí, pues su presencia en Berna solo se requerirá si surgen divergencias de opinión entre los otros cuatro miembros.

España, alerta, también mueve sus tropas

(De la "Associated Press")

Madrid, 22 de agosto. —España está moviendo sus tropas a lo largo de sus fronteras en el Mediterráneo, pero los periódicos de hoy han publicado un comunicado del ministro del Interior, señor Portela, quitando importancia al movimiento y desmintiendo los comentarios de que representa una medida de precaución contra el peligro de una guerra italo-etiope.

"En el campo internacional abrigamos las más optimistas esperanzas de solución del conflicto", decía el comunicado.

La sosegada aldea pesquera de Tarifa, situada en el extremo sur dul continente, fué súbitamente atacada por las huestes españolas. Los residentes llegaron a creer que el ataque había sido obra de los hidroplanos que habían estado volando en las cercanías.

Muchos italianos se "convierten" en suizos

(De la Agencia Reuter)

Basle, 22 de agosto.—Las autoridades conceden una gran importancia al gran incremento del número de italianos que han solicitado la ciudadanía suiza durante el mes pasado.

Casi todos los solicitantes son jóvenes, que podrían prestar servicio militar.

Pasajeros que llegan y salen

Por el CHAUMONT, para San Francisco via Guam y Honolulu:

Sam R. Hawthorne, Ten. Comandante, Mrs. G. G. Wilson e hijo, Ten. P. A. Righy, Ten. W. W. Graham, Jr., Pay Clerk C. L. Stokes, señora e hijo, Mrs. E. J. McBride e hijos, niño O. Brosseau, Jr., Mrs. L. H. Tardy e hijo, Mrs. F. D. Boyer, Mrs. J. J. Brabek, Navy Nurses C. A. Armstrong, E. F. White y E. T. Buch y Bernard Garfield, Vernon D. Gibson y James L. Freese.

Por el BISAYAS de Iloi'o y Pulupandan:

Yao Kia, Yu Tuan, Dy Kian, Ting Ko, Chu King, Paulino Bona, Mauricio Reyes, Yong Kun, Chao Kian, Ki Nagamini, Riesio Aro, Bonifacio Salonga, Nicanor Trinidad, Jacinto Castro, Vidal Dinament, Marciano Dinament, Ricardo Aquino, Julieta de la Cruz, Consolacion Cruz, Romana Preno, Martina Andrade, Gliceria Preno, Filomena Arroyo, Emilio Boncio, Paulino Salapraña, Chan Choa, Ho Haw, Agustin Alunan, M. S. Araneta, Micaela S. Brillo, Guillermo Presbitero, Rosalio Fisan, R. Fisan, Felisa Ledesma, C. A. Bienvenida, Olimpio de la Rama, Mrs. zares, Eduardo Arboleda, M. Cazares, Olimpio de la Rama, Antonio Licho, Juan Miguel Cacho, A. Evald, Vicente Farbeyro, Maria T. de Furbeyro, Hiraku Akita, Luis Jalandoni, Filemon Magdalos, M. Urishino, Rosario L. de Araneta, Elena Hofileña, Luis Jalandoni, Ang U., Kua Fao, Cao Chan, Saon Han Ko, Ramon Uy, B. Luna.

ANUNCIOS Clasificados

AUTOMOVILES

Automóviles "BANTAM"

SE VENDEN en buenas condiciones y a precios de verdadera ganga. Razón: Malate Garage, 767 Dakota. Tel. 5-69-66.

(3-jun.-d.a.-h.n.a.)

MISCELANEA

PIANOS

Remesas Semanales Directas de N. Y.
Las Mejores Marcas Americanas
CONDICION GARANTIZADA
(d.a -14-agto.-35)
Al Precio Mas Bajo—Anticipo Reducido
Plazos Faciles
MRS. C. O. DEL ROSARIO
1705-11 Azcarraga, Sta. Cruz, Manila

AVISO

Manila, 20 de Agosto, 1935.

A Quien Concierna:

El firmante por la presente anuncia su intencion de dirigir una instancia a la Oficina del Ingeniero de la Ciudad en o hacia el 31 de Agosto, 1935, para solicitar permiso para instalar un motor electrico de 3 c. de f. en el local situado en 954-58 Azcarraga, para una fabrica de camas.

PEOPLE'S BED FACTORY
ONG SU, Prop.
(20 al 30 agto.-35)

SE ALQUILAN

SE ALQUILA. — Apartments modernos ventilados con lavabos en los cuartos, cerca del mercado y de las escuelas en la calle O'Donnell entre Doroteo Jose y Lope de Vega. Razón: O'Donnell 893. Teléfono 6-84-59.

(21-22 23 agto.-35)

Rechaza La...

(*Continuación de la pág. 1*)

eventualmente en las manos de tres poderosas naciones.

Hablando de la situacion en el Oriente, el Comisionado Guevara manifesto refiriendose especialmente a la penetracion economica del Japon en Filipinas, que la dominacion japonesa en Filipinas seria la desaparicion de las islas como raza y como pueblo. "Como raza" dijo el Comisionado "porque serian absorbidos los filipinos con la inmigracion japonesa, y como pueblo porque serian destruidas su civilizacion y su cultura".

Esta Izada La...

(*Continuación de la pág. 1*)

Cagayan, ambos Ilocos, Benguet, Pangasinan, Zambales y Bataan. La primera señal esta izada en las Visayas.

Por otra parte, la depresión lejana observada hace dias cerca de Guam, se ha resuelto en un tifon cuyo centro se hallaba a las seis de esta mañana, a unas doscientas millas al norte o noroeste de dicha isla, moviéndose al oeste noroeste o noroeste. Aunque se cree que es de bastante intensidad, este nuevo tifon esta demasiado lejos para ser considerado por ahora, pues en relación con Filipinas se halla actualmente a unas novecientas o mil millas de distancia.

Temores en las provincias del norte

Por el tifon que esta mañana estaba al noreste de Batanes, barrios y pueblos en provincias del norte de Luzon, que han sufrido los estragos de las pasadas inundaciones, se hallan hoy presa de nuevos temores, según informes de pasajeros que esta mañana estuvieron en la Oficina de Obras Públicas, uno de ellos funcionario de dicha dependencia del gobierno que ha vuelto de Pangasinan.

Con las lluvias que han comenzado a caer, aunque no continuamente, desde ayer, la gente de las zonas desvastadas por las aguas del pasado tifon, se muestra alebrestada y se prepara para ir a sitios mas seguros, si el mal cariz del tiempo continua, segun los informantes. Este temor no es de extrañar pues es aun reciente la gran perdida de vidas y propiedades por el pasado tifon.

Por otra parte, en la Oficina de Correos se ha sabido esta mañana que las lineas telegraficas, exceptuando la de Basco, siguen sin interrupción, a pesar de la segunda señal de baguio izada en Manila. Con todo los *linemen* están alerta para arreglar el primer desperfecto que haya con el mal tiempo. El director de la Oficina de Correos tiene instrucciones a todo el personal de campo para que en dias de tifon hagan todos los esfuerzos de mantener hasta donde sea humanamente posible la normalidad de las comunicaciones.

El Observatorio predice que dominarán en Filipinas durante las 24 horas siguientes vientos del cuadrante del SO. Tiempo tormentoso en Batanes; poco fijo con lluvias, turbonadas y ligeros chubascos en Luzon y Visayas; variable en Mindanao.

Antonio Jimenez...

(*Continuación de la pág. 1*)

yori uno de los tres que fueron comisionados por el Gobierno para fundar el Banco Nacional Filipino.

El difunto, que deja viuda y cuatro hijos, algunos de ellos residentes en provincias, sirvió por muchos años al Gobierno y por su honradez y probidad merecio en numerosas ocasiones las alabanzas de sus superiores.

Fué Tesorero Provincial de Cagayan y despues secretario del Comisionado Luzuriaga, empleo que ocupo por 12 años continuos. Mas tarde fué empleado del Banco Agricola, que fué sustituido por el Banco Nacional.

Por su capacidad y honradez fué uno de los tres empleados nombrados para organizar el Banco Nacional Filipino. Despues sirvió como cajero por tres años del mismo banco, para pasar despues a ser gerente de La Yebana y de La Comercial, fabricas de tabacos y cigarrillos.

Separandose de estas dos casas comerciales volvió al Banco Nacional, como auditor de la sucursal en Legazpi cargo que tuvo que dejar con motivo de su salud quebrantada.

Ultimamente, ya muy enfermo, estuvo sirviendo como secretario del Sr. Ovejero un corredor local de bienes raices y de acciones.

El cadaver se halla hoy de cuerpo presente en la Funeraria Paz. El entierro se verificara a las 4 de esta tarde.

MANILA STEAMSHIP CO. SALIDA DE VAPORES

V/ BISAYAS — Sale para Iloilo y Pulupandan todos los Domingos a las 7 a. m.

V/ SORSOGON — Sale para Cebu, Zamboanga y Davao cada dos Sabados a las 5 p. m.

V/ VENUS — Sale para Pulupandan e Iloilo todos los Miercoles a las 5 p. m.

V/ VIZCAYA — Sale para Cebu, Zamboanga y Davao cada dos Sabados a las 5 p. m.

V/ CHURRUCA — Sale para Masbate, Catbalogan, Tacloban y Bulan, todos los Sabados al mediodia.

M/ PALAWAN — Saldra para Alfonso XIII, Punta Baja, Candawaga, Balabak y Buksuk el .. de Agosto, 5 p. m.

DIRIJASE A

805 Muelle de la Industria, Manila — ELIZALDE & CO. — Tel. 2-27-92 Tel. 2-27-94

M.E.C.D. 2016

EL ASILO PARA INVALIDOS NO SE ORGANIZARA

El personal del Asilo se tendrá que acoger al retiro en Noviembre

El plan de mantener un asilo de invalidos cuando se cierre definitivamente el sanatorio de la ciudad en San Pedro Makati, Rizal, el mes de noviembre de este año, se ha dado por abandonado hoy en el city hall, debido a la falta de fondos y a la necesidad de que el municipio practique la mayor economia posible, por la disminución de sus ingresos.

A menos que sean destinados en otros trabajos de la ciudad, el director Ramón Syquia y todos los empleados del sanatorio, con excepción de cinco, quedarán retirados del servicio bajo una ley de gratificación que apruebe la Legislatura, cuando el sanatorio se cierre definitivamente en noviembre. Cinco se trasladarán al Hospital Psicopatico Insular.

El director Syquia estuvo esta mañana en la oficina del Alcalde, por algunas gestiones, y ha informado que el y los otros empleados del sanatorio se acogerán al retiro, si se aprueba una ley de gratificación por sus largos años de servicio. Por la reorganización que proyecta hacer bajo la Mancomunidad, el gobierno de la ciudad espera la aprobación de una ley de gratificación para la ciudad de Manila, cuando se reanuden las sesiones.

El Ferrocarril De..

(Continuación de la pág. 1)

tan con inversiones en los bonos de la Philippine Railway Company que llegan a la cantidad de P863,400.00, haciendo de este modo que la inversión total del gobierno filipino llegue a P14,064,872.64. La deuda afianzada existente de la Philippine Railway Company montante a P17,098,000.00. el pago de cuyo interés está garantizado por el gobierno filipino bajo la ley 1497, vencerá el 1 de julio, 1937. El hecho de que la compañia no ha puesto ningun fondo de amortización y que cuenta con un deficit de P9,086,425.98 el 31 de diciembre, 1934, resultará en la incapacidad de dicha compañia no solo de solventar su deuda afianzada en el dia de su vencimiento sino tambi.n de devolver los adelantos hechos por el gobierno."

Este mismo informe del auditor demuestra que las "inversiones permanentes y de largo plazo" del gobierno tenian un balance de P87,-481,059.59 hasta el 31 de diciembre, 1934. Estos activos constituyen el 13 por ciento de los recursos totales del gobierno el 31 de diciembre, 1934. Estos están invertidos en bonos emitidos por los gobiernos provinciales y municipales, la ciudad de Manila y otras corporaciones, en acciones de las corporaciones controladas por el gobierno, adelantos a la Philippine Railway Company y a la Manila Railroad Company, y en bienes raices que constituyen los terrenos de los frailes que fueron adquiridos por el gobierno y ahora conocidos por Haciendas de Frailes y la Hacienda de San Lazaro.

Se Demanda La..

(Continuacion de la pag. 1)

se de este modo la opinión emitida por cierto empleado del Departamento del Interior. El Juez Albert declara que bajo las disposiciones de la Constitucion de Filipinas y la misma Ley Electoral vigente el hecho de que el elector no tenga cedula personal no le incapacita para ejercer el derecho de sufragio.

Esto representa otro triunfo para Gregorio Perfecto en las batallas que esta librando para la inscripción de sus votantes y exclusión de los de "contrabando".

Perfecto tambien gano esta mañana ante el Juez Jaranilla la solicitud para la exclusion de los llamados electores de "contrabando", habiendo el Juzgado ordenado la exclusión de 60 de los 62 incluidos en la solicitud. El Juzgado declara que el registro de los 60 en los precintos 14, 48 y 70 es ilegal, habiendose demostrado que son residentes de los municipios de Polo, Obando y Guiguinto, Bulacan. Los dos no excluidos so nRamon Capistrano y Pedro Natividad del precinto No. 14, por falta de pruebas.

El Juez Jaranilla ha ordenado tambien el envio de una copia de la decisión al Fiscal de la Ciudad para la acción criminal que crea procedente tomar contra los 60 electores arriba mencionados.

En cuanto al caso de los 31 electores del precinto No. 20, el Juez Albert declara que aunque el articulo 427 de la Ley Electoral exige la exhibicion de la cedula en el acto de la inscripcion, no se declara que la omisión de exhibir la cedula sea causa suficiente para rechazar al elector, aunque este reuna todos los requisitos de la ley.

Para el Juzgado—añade—la exhibicion de la cedula es un mero requisito formal que en nada puede afectar al derecho de un elector que tiene todas las cualificaciones de la ley para inscribirse como tal elector. Esta conclusion aparece robustecida por las disposiciones del articulo 1.o, titulo 5.o de la Constitución de Filipinas que declara que podra ejercitar el sufragio todo ciudadano filipino que tenga veintiun años de edad o mas, sepa leer y escribir, haya residido en Filipinas un año, y seis meses, por lo menos, en el municipio en que se proponga votar antes de la fecha de la eleccion y que de otro modo no este incapacitado por la ley. De modo que si el elector reune las circunstancias arriba numeradas tiene derecho a inscribirse como tal elector. En ninguna parte de la Ley Electoral se menciona como motivo de incapacidad la falta de pago de cedula personal. Por lo tanto el hecho de que el elector no tenga cedula personal no le incapacita para ejercer el derecho de sufragio.

En su consecuencia, el Juzgado ordena a los inspectores del Precinto No. 20 a que inscriban los nombres de todos y cada uno de los solicitantes Raymundo Ollero y otros.

Se ha demostrado en el presente caso que la mayoria de los inspectores recurridos habia decidido inscribir a los solicitantes, pero que un empleado del departamento del interior lo impidio bajo amenaza de ser procesados criminalmente por la unica razon de que los solicitantes no pudieron exhibir sus respectivas cedulas de este año o siquiera del año pasado.

Cientificos en el Centro de Contratacion

Los funcionarios de la oficina de Ciencias visitaron esta mañana el Centro de Contratacion y Cambios. Aparecen en la fotografia el Director A. S. Arguelles, el Director auxiliar interino Eduardo Quisumbing, el Dr. A. P. West, el Dr. Hilario Roxas, F. D. Reyes, Cirilo B. Perez, el Director de la oficina de Comercio, Cornelio Balmaceda; el Director auxiliar Manuel Rustia, Valeriano K. Luz, Sra. Adalia Marquez de Bautista, Esteban de Guzman, presidente del dia de juguetes y el Sr. Elvira, de La Novocijana, tambien miembro del comite.

REDUCCION DEL "PORK-BARREL"

(Continuación de la pág. 1)

el jefe ejecutivo podra dar su mensaje explicando el veto que hizo en muchas partidas del bill. En este mismo mensaje, el Gobernador General espera explicar la politica que ha adoptado de no aprobar varios proyectos que votan grandes cantidades.

Hablando de esta politica, el jefe ejecutivo dice que si bien es verdad que el gobierno realizo una economia montante a unos seis millones de pesos el año que viene, practicamente esta economia ya esta comprometida por los gastos extraordinarios que afrontará el nuevo gobierno de la Mancomunidad. Si se ha de gastar ahora esta economia, sin dejar nada sobrante para el gobierno de la mancomunidad, el gobernador general teme que las finanzas del gobierno queden seriamente afectadas.

El gobernador Murphy ha vetado otro proyecto esta mañana y es el que lleva el No. 1893 de la Camara que vota la suma de doscientos mil pesos para el exterminio o control de las langostas que existen en Filipinas. Explicando este veto, el gobernador general dijo:

"El secretario de hacienda informa que bajo la ley 4127, aprobada el 21 de agosto, 1934, que lleva un presupuesto de P120,000 para el exterminio de langostas, aun resta un balance no gastado de P61,-205.44 hasta el 1.o de julio, 1935 y que bajo la partida J-IV-1, ley 4187 se voto la suma de P36,038 para el mismo fin con un balance no gastado de P23,512.49 hasta el 1 de julio, 1935. Mas aun, pueden hacerse gastos sustanciales para el control de langostas de los P30,000 votados bajo la partida J-IV-19, ley 4187.

"En vista de las cantidades sustanciales disponibles: la ausencia de langostas en enjambres amenazadores: y la condicion financiera del gobierno, no parece existir alguna necesidad urgente de proveer fondos adicionales en este tiempo."

El Gobernador deja bills de Manila sin actuar

El Gobernador General Murphy devolvio anoche a la Legislatura sin su aprobacion el bill No. 2325 de la Camara que vota P400,000 para la limpieza de los sitios bajos de la ciudad y el bill del Senado No. 161, votando P800,000 para la compra del Ayuntamiento y la construccion de un nuevo City Hall en Manila.

La devolucion de essos dos proyectos no constituye un veto en el sentido estricto. El Gobernador declaro que simpatiza completamente en estos dos proyectos pero esta positivamente en contra de que se hagan gastos cuanticos de este año. A la vez que devolvia estos proyectos, el jefe ejecutivo veto el bill No. 141 del Senado que vota P55,000 para el establecimiento de centrales de cafe bajo el fundamento de que este presupuesto, unido con los otros proyectos que votan sumas de dinero, aumenta los gastos a tal extremo que pone en peligro el budget nivelado del gobierno.

El jefe ejecutivo hizo patente que solo devolvia las dos medidas mencionadas para ser reconsideradas con sugestiones para su mejora. Debido a la imposicion de circunstancias extraordinarias relacionadas con el cambio de gobierno, estos bills segun él, no pueden ser aprobados sin abandonar la politica del gobierno de mantener los gastos dentro del nivel de los ingresos.

Del bill sobre los distritos bajos, el Gobernador dice: "El objetivo de esta medida, tiene mi cordial aprobacion. Los esfuerzos de la Legislatura para mejorar las condiciones en los distritos bajos de Manila son merecedores de elogio y es mi mas vivo deseo de que sean coronados de exito. Despues de una cuidadosa consideracion del bill de la camara baja No. 2325, sin embargo, me veo obligado a creer que no conseguiria el fin muy laudable que persigue la medida.

"Todas las consignaciones", continua diciendo el Gobernador Murphy en su mensaje, "para mejorar los barrios bajos en Manila deben ser hechas como parte integral de un plan de años, ordenado y comprensivo. A menos que se formule una legislacion de esta forma, apropiaciones fragmentadas resultarian solo en grandes gastos sin que se obtenga una considerable medida de mejora actual de los sitios bajos, desacreditandose de esa manera todo el movimiento tendente a la abolicion de sitios bajos en Filipinas. Ademas, las condiciones financieras del gobierno es tal que no podemos arriesgar el gasto de P400,000 en proyectos de construccion de casas sin tener una certidumbre razonable de que dicho proyecto erradicara facilmente algunas areas bajas y ser el paso inicial en un plan que, si se lleva a cabo, aboliria virtualmente los sitios bajos en Manila. A fin de que se pueda tomar una accion positiva hacia una segura mejora de los sitios bajos, yo sugiero que la Legislatura reconsidere esta medida con vista a modificacarla para que provea para un plan definido de mejora de los sitios bajos. Todas las fases de un proyecto reconocido y aceptado para el remedio de sitios bajos incluyendo disposiciones para la demolicion de casas sucias existentes, viviendas apropiadas para la poblacion baja, adecuado control administrativo, guias sociales para la gente afectada, y medidas tendentes a evitar que resurjan en el futuro distritos bajos, deben ser incluidas en un plan comprehensivo que merezca la aprobacion de la Legislatura. Tambien se sugiere que un presupuesto continuado y sustancial se provea para iniciar y efectuar el plan. La formulacion y administracion actual de un plan de tal naturaleza podria muy bien colocarse en manos de una comision de viviendas que debe ser creada por dicha ley".

Al devolver el bill que vota P800,000 para la compra del Ayuntamiento, el Gobernador Murphy alegando que siente tener que tomar la accion que ha tomado, sugiere que la adquisicion del Ayuntamiento se realize mediante una emision de bonos que se vendera con la ayuda del gobierno insular utilizando para ello el alquiler que paga el mismo gobierno insular a la ciudad por el uso del edificio.

Alabando el objetivo de esta medida, el Gobernador Murphy sin embargo lamenta que "gastos extraordinarios, sin embargo, han sido impuestos al gobierno insular durante el presente año y la urgente necesidad de mantener nuestros gastos aproximadamente dentro de nuestros ingresos para que nuestra posicion financiera no sufra ningun daño, requiere que el propuesto gasto sea aplazado por el presente."

Asimismo, el Gobernador Murphy alaba el objeto que se persigue con el bill 161 de la camara baja votando cincuenticinco mil pesos para el establecimiento de centrales de cafe. Para esto alega que las necesidades que surgiran para el nuevo gobierno no deben ser desatendidas ni se debe exponer al nuevo gobierno en aprivos financieros. Tambien cuestiona el procedimiento de mantener una central cafetera por el gobierno y dice que por hoy las actividades del gobierno para la industria del cafe debe limitarse al control de enfermedades y seleccion de semillas y fomento en general.

Despliegue De Los..

(Continuación de la pág. 1)

Speaker Roxas, el Dr. Agaton Cecilio y otros liders pros.

Esta noche tambien los coalicionistas tendran un mitin en Nagcarlang, Laguna. Mañana invadirán Guipit, Sampaloc en Manila, y Hagonoy en Bulacan. Por último el dia 25 celebraran mitines simultaneos en Santa Rosa y Cabuyao, Nueva Ecija. La semana que viene habrá otro mitin coalicionista en Cabanatuan, Nueva Ecija, a los cuales irán como oradores los Sres. Iñigo Ed. Regalado, Antonio K. Abad, Teofilo Mendoza, Evaristo Salonga y otros.

Un Abogado Es...

(Continuacion de la pag. 1)

de lo contrario será suspendido en el ejercicio de la profesión hasta que pague.

La Corte ha ordenado a su vez al escribano para que los documentos presentados por el recurrido sean definitivamente entregados a la denunciante Felicidad . Reyes. La no entrega de los documentos a la denunciante dentro del plazo que anteriormente había fijado la Corte fué la causa del incidente por desacato contra el abogado Martinez.

Otro abogado llamado Eustaquio V. Arayata, de Cavite, ha sido declarado culpable de malas prácticas por la Corte Suprema y suspendido en el ejercicio de la profesión por un mes, dándosele además una reprensión por el acto denunciado consistente en la preparación y otorgamiento de una escritura de venta.

Las quejas contra el abogado Arayata consistían en lo siguiente: (1) que el 27 de agosto, 1931, siendo abogado, preparó y redactó un documento de venta a su favor por P4,000 de un tereno haciendo figurar que el que lo otorgó era su padre, cuando en realidad éste ya había fallecido el 5 de noviembre de 1916, y que a sabiendas de que era apócrifo compareció ante el notario Tereso Ma. Montoya e hizo que éste lo legalizara; y (2) que el 5 de junio, 1933, hallándose legalmente casado con Aurora L. Saguil presentó solicitud para casarse con Engracia F. Ortega y en el documento hizo constar que era soltero.

El notario Tereso Ma. Montoya fué también investigado pero, fué exonerado por haber obrado de buena fé.

En cuanto al segundo cargo contra Arayata no se ha tomado ninguna acción, puesto que el matrimonio no se llevó a cabo y por otra parte está pendiente una denuncia por bigamia presentada por la esposa ante el juzgado de paz de Sta. Rosa, Laguna.

Italia No Renunciara

(Continuación de la pág. 1)

llevarla a cabo.

Por otra parte, las esperanzas que se expresan de que Abisinia pueda ceder terreno ante las exigencias italianas son igualmente ingenuas. Nadie sabe exactamente en que consisten las exigencias italianas, dado que el Gobierno de Roma se ha negado a hacerlas publicas. Existen pruebas, ademas, de que estas exigencias, o condiciones, son de naturaleza tan importante que si el emperador etiope se resolviera a aceptarlas se veria privado de casi la totalidad de sus atribuciones y de su poder, y el territorio sobre el cual ejerceria su soberania quedaria reducido a una fraccion insignificante de la superficie actual.

Cabe consignar que, en un telegrama dirigido hace algunos dias al diario neoyorquino "New York Times" por Haile Selassie, este habla de la exigencia italiana de que Abisinia entregue una franja de territorio a Italia que esta utilizária para construir un ferrocarril que uniera a la Eritrea con el Somali, y sobre la cual Roma ejerceria absoluta soberania.

Esta revelacion tiene extraordinaria importancia, toda vez que hasta ahora Italia no la ha hecho publicamente. Es de presumir que Haile Selassie tendra pruebas concluyentes de que tal demanda ha sido formulada, o de otro modo se abstendria de mencionarla o de rechazarla en la forma energica en que lo ha hecho.

Aparte de esto, es bien sabido que la posicion de Haile Selassie en su propio pais no es tan segura que pueda afrontar impunemente el peligro que correria haciendo concesiones a Italia. No solamente ha tenido el soberano etiope grandes dificultades en el pasado para sostener su autoridad sobre el gran numero de reyezuelos y caudillos que existen en su nacion, sino que ademas esta amenazado constantemente con ver usurpado su trono por varios "pretendientes".

Al subir al trono de su pais Haile Selassie derroto a varios de estos pretendientes, pero no pudo deshacerse de ellos porque la tradicion etiope exige que ningun personaje real o pseudo-real puede ser muerto a no ser en el campo de batalla. Varios de estos personajes estan, por consiguiente, no solamente vivos sino tambien complotando contra el emperador. El mas peligroso de ellos, empero, se halla preso desde hace tiempo.

Cualquier pretexto que uniera a estos descontentos contra Haile Selassie daria por resultado, con toda probabilidad, el derrocamiento del soberano etiope y posiblemente su ejecucion o asesinato. Dado que la mayoria de los caciques abisinios no estan al corriente de los acontecimientos, muchos de ellos creen tener que verselas con la Italia que derrotaron en Adaua hace cuarenta años, e ignoran que las fuerzas italianas actuales constituyen una formidable maquina guerrera. Por este motivo, preferirian indudablemente rebelarse contra Addis Abeba antes que ceder un metro de territorio a Italia. Puede verse, pues, en que aprietos se vera el "Rey de reyes".

En cuanto a la Sociedad de Naciones, es sabido que sus disposiciones no tienen el menor valor en America, Asia o Africa. La retirada de Italia, que seria consecuencia directa de cualquier medida antiitaliana de Ginebra, acabaria con lo que queda del poder moral de la Sociedad en Europa.

CON DINAMITA SE RESISTEN A POLICIAS

Pescadores de Cebú arrojan explosivos a una lancha que les daba caza

Un despacho algo retrasado de la Constabularia de Cebu recibido solo este dia en la jefatura en Manila, da cuenta de un encuentro entre policias municipales de Bantayan, Cebu, y un grupo de pescadores que estaban violando la ley pescando con dinamita. Uno de los pescadores por poco moria en el encuentro.

El informe de la Constabularia dice que en la tarde de 25 de Julio pasado el Jefe de Policia de Bantayan, Cebu, en compañia de otros tres policias, amarraban la lancha que estaban usando para coger a los que violan las leyes sobre pesca en la isla de Lipayan, Bantayan, cuando oyeron una explosion de dinamita arrojada al agua por algun pescador. Los policias, embarcandose en la lancha, se dirigieron al sitio, y procuraran acercarse a la barca de donde se habia arrojado el explosivo.

Cuando la lancha se acerco a la banca de los pescadores, uno de los de la lancha pidio a gritos a los que estaban en la banca que les vendieran pescados e inmediatamente, Laureano Villacastin, uno de los pescadores, cogio uno de los peces mas grandes que tenian y se lo ofrecio en venta al de la lancha. Mientras tanto, los policias salian de su escondite y empuñando sus revolveres, intimaron a los pescadores a que se rindieran, pero los pescadores, procuraron alejarse de la lancha remando con todas sus fuerzas y en cuanto se alejaron bastante, Angel Mahinay, uno de los pescadores, encendio una barra de dinamita y la tiro a la lancha de los policias con la intencion de volarla en pedazos. La descarga, con todo, no hizo mucho daño a la lancha.

En esto Ignacio Matunday, otro de los pescadores, ordeno a Angel Mahinay que arrojara otra barrita y estaba por hacerlo cuando los policias abrieron fuego hiriendo gravemente a Matunday que cayo al agua.

Angel Mahinay, al ver caer a su compañero Matunday, cogio el remo y procuro alejarse todo lo posible de los policias y recogio uno por uno a sus compañeros incluyendo a Matunday quienes por miedo se habian echado al agua e iban a ahogarse.

El herido y los otros pescadores fueron conducidos al municipio y al dia siguiente se presentaron las querellas correspondientes contra Felipe Cana, Angel Mahinay e Ignacio Matunday y otra por tentativa de asesinato y por violacion de la ley de pesca.

Sanción Contra El..

(Continuación de la pagina 1)

agentes de la Oficina de Comercio, demuestra que los temores que se abrigan respecto a la posibilidad de una crisis de cereal en este año es completamente infundada.

Hay, segun datos oficiales, depositados en la actualidad en las bodegas de arroz de Nueva Ecija, y en otras provincias productoras de arroz, un total de 2,250,000 sacos de palay, o sea 1,125,000 sacos de arroz, ademas de la gran existencia de arroz acumulado en las bodegas de Manila, restos de las remesas anteriores enviadas semanalmente por las provincias productoras de este grano.

La remesa total semanal que se recibe en Manila para el consumo de la capital y de las provincias que se surten de arroz en Manila, solamente asciende a 150,000 cavanes semanales, de tal manera que aun cuando trascurran dos meses mas, Manila podra disponer de suficiente cantidad para su consumo y para el consumo de las otras provincias.

Asemas hay la circunstancia de que la época para el levantamiento de la cosecha tendra lugar de aqui a un mes solamente. Durante los meses de Septiembre y Octubre empiezan a cosecharse el arroz secano, que reforzara grandemente la actual existencia de cereal.

Teniendo en consideracion estos hechos, el Departamento dara ultima oportunidad a los comerciantes de arroz para reducir sus precios al nivel irdinario, de lo contrario se recomendara al Gobernador la adopcion de medidas necesarias para la proteccion del público y la persecucion de los comerciantes que estan ocultando el cereal para promover el alza de precios.

Mañana se cerrara la exitosa Semana de Productos Filipinos

Despues de haber obtenido un exito sin igual, tanto por el gran publico que asisitio asi como por la gran variedad de articulos y productos expuestos, mañana se clausura la Semana de Productos del pais, esperandose otra ingente muchedumbre para el ultimo dia.

Con respecto a la peticion de prolongacion de la celebracion de la Semana de Productos del Pais, Manuel S. Rustia, director auxiliar de la Oficina de Comercio, declaro al mediodia de hoy que esta peticion es superflua comoquiera que la exposicion y venta de productos nativos continua abierta todo el año para el publico en el mismo local, en el Centro de Contratacion y Cambios. La celebracion solo se hace en relacion con el aniversario de la creacion del centro.

Esta mañana fue un dia de gran asistencia de los niños, por la celebracion del Dia de Juguetes, habiendo sido presentados los ultimos modelos y adelantos en la confeccion de juguetes filipinos.

Un grupo de cientificos de la Oficina de Ciencias, encabezados por el director A. S. Arguelles, visito la exposicion esta mañana. El director Arguelles declaro que al fin el gobierno ha hallado un medio de poder estimular el desarrollo de la industria local. Este medio es el Centro de Contratacion. Segun el mismo director, esto signinifica la utilizacion de la ciencia tecnica, y la aplicacion de este tendra por lo tanto mayor demanda.

El comite de este dia estaba compuesto de los siguientes: Esteban de Guzman, presidente; H. M. Francisco, T. Elviña, E. Salvador y Fausto Martin, miembros.

El dia de mañana se dedicara al decorado interior,

AGLIPAYANOS, OPTIMISTAS...

(Continuacion de la pag. 1)

Aglipay espera triunfar

Un ambiente lleno de optimismo predomina hoy en el cuartel aglipayano, debido a satisfactorias noticias que se reciben de provincias. Los curatos de provincias, en sus comunicaciones recibidas en el cuartel general trasmiten informes que aseguran una mayoria de Aglipay en muchas provincias de Luzon.

Los directores de la campaña aglipayana calculan que aun en el supuesto caso de que Aglipay resulte derrotado en estas campañas, la mayoria que Quezon se llevara no excedera de 100,000 votos, y en el caso del triunfo de Aglipay, lo sera igualmente por esta mayoria de votos.

Los aglipayanos abrigan la completa confianza de batir a Quezon en todas las provincias y regiones de habla ilocana, comenzando desde Nueva Ecija y Tarlac para arriba.

Respecto a este mayoria aglipayana en las provincias ilocanas, en el cuartel general se ha expedido este dia la siguiente nota:

Campaña de funcionarios contra los aglipayanos

"Cartas procedentes de Ilocos Norte dan a entender que el gobernador Espiritu, los presidentes y concejos municipales y prominentes politicos estan haciendo esfuerzos para hacer triunfar al Sr. Quezon, candidato de los que estan en el poder. He aqui los hechos:

"El concejo municipal de Laoag dio el primero de Agosto inspectores a Mons. Aglipay en consideracion al Partido Republicano que le apoya y que alla tiene su comite; pero al dia siguiente los elimino. Tambien cambio a los inspectores aglipayanos asignandolos a otros candidatos. Afirmase que el presidente municipal, Tomas Pasion, y su inspirador, ex-Representante Severo Hernando son ambos aglipayanos.

"El gobernador Espiritu suele decir al ex-Representante Marcos cada vez que le habla de la candidatura de Mons. Aglipay: 'Dejame obrar, ¿puedo yo acaso abandonar a Mons. Aglipay a cuyas expensas he estado viviendo tambien? Pero en Banna, el mismo Sr. Marcos ha sabido que el gobernador Espiritu ha intimado a los electores para no dar a Mons. Aglipay mas del 50% de los votos.

"En este municipio de Banna, al ex-Gobernador Samonte que trabaja por el Sr. Quezon, tuvo un encuentro con el ex-Representante Marcos. En el calor de la discusion, por poco se dieron de bolazos.

"El ex-juez de paz, Alberto Suguitan, primo carnal del ex-Senador Fonacier es tambien un furibundo Quezonista.

"En Bacarra, pueblo del Representante Lazo, y en Sarrat, pueblo del director Balmaceda estan limitados a 70% los votos que recibira Mons. Aglipay.

"Esta conducta de los comprovincianos de Mons. Aglipay contrasta muchisimo con la de otros gubernamentales de otras provincias. En Ilocos Sur, Pangasinan, Nueva Ecija, Nueva Vizcaya, Rizal, Laguna, Bulacan, Tayabas, Camarines y otras le dieron inspectores por el hecho de que existe en ellas un partido organizado que le apoya. El Rey de Dinamarca, por admiracion y aprecio, estrecho contra su pecho a Mons. Aglipay; pero sus comprovincianos ni siquiera le dan inspectores. Estan lucidos."

Los aguinaldistas acuden otra vez a Malacañang

Firmes en su propisito de pedir remedio para lo que ellos consideran como anomalias en la presente campaña electoral un grupo de lideres aguinaldistas encabezados por el ex-Gobernador Rufo San Juan, fueron ayer tarde a Malacañang a solicitar una conferencia con el Gobernador General Frank Murphy.

Con el Sr. San Juan iba el Sr. Pedro de la Llana y un representante de la Young Phi'ipines.

El Sr. San Juan hizo entrega de una carta en donde denuncian la actitud de los secretarios departamentales al hacer campaña abierta por la coalicion, segun se decidio en una conferencia celebrada en el Manila Hotel hace dos dias.

El Sr. San Juan ademas de la carta expuso verbalmente las razones de la protesta de los aguinaldistas contra semejante actitud de los secretarios departamentales, diciendo que si desean hacer campaña, por justicia debian antes dimitir de sus puestos. El Gobernador General despues oir las alegaciones de los aguinaldistas, prometio estudiar el asunto.

En un telegrama recibido en el cuartel aguinaldista, el Sr. Wenceslao Q. Vinzons, informa que en los pueblos de Tiwi, Bacacay, Guinobatan, Oas y Libon, de la provincia de Albay, los aguinaldistas siguen todavia sin inspectores. El Sub-Secretario Guinto se halla ahora en Albay arreglando estos lios sobre inspectores. El Sr. Vinzons tambien informa que el miercoles tuvieron mitines en Legazpi y Daraga, con mucha concurrencia y hablando entre otros, Bienvenido de la Paz, Salceda, Lavadia, Pareja y el, Vinzons.

Bawan da inspectores a los aguinaldistas

Bauan, Batangas, 23 de agosto.—El concejo municipal se reunio a las nueve de esta mañana, en cumplimiento de una orden telegrafiada por el Secretario Teofilo Sison, del Interior, ayer, para que nombre inspectores del General Aguinaldo y descarte los de Mons. Aglipay, dentro de veinticuatro horas, so pena de suspension.

Como resultado, Diego Marasigan, representante del partido republicano, presento la dimision en masa de los inspectores de Mons. Aglipay, a favor de los inspectores del General Aguinaldo, cuyos nombres fueron sometidos por Benito Cusi, representante del partido nacional socialista.

El concejo aprobo inmediatamente los nombramientos de inspectores de Aguinaldo y sus sustitutos para diecinueve precintos de aqui. Ha informado al Gobernador Noble para que informe de la accion tomada al Secretario Sison.

Calma en la politica en Cebu, informa Luna

Cebu, provincia donde las elecciones generales pasadas y aun las plebiscitarias se caracterizaron por lo muy reñidas y prodigas en conflictos, se revela, en la actualidad, ejemplar por su orden, sosiego y ausencia de colisiones electoreras, segun el Dr. Luna, jefe de la Division Legal del Departamento del Interior. Tan apreciable situacion se acredita a la obra de la coalicion que ha operado el milagro de despejar el ambiente de antagonismos, hostilidades y apasionamientos de banderia.

Bajo los auspicios de la coalicion la gran mayoria de los candidatos a diputado por la provincia, si es que no todos, estan nominados por los dos partidos contendientes. Cuatro o cinco de ellos, practicamente, Abellana, Cuenco, Kintanar, Rodriguez (C.) y Rama inclusive se encuentran sin contrincantes. Rafols y Rodriguez (B.), sin embargo, se consideran virtualmente elegidos como los otros cinco, aunque afrontan adversarios. "Es admirable—comentaba el Dr. Luna.—Hasta los candidatos de Cebu no dan nada que hacer al departamento.

Los representantes Oppus, por Leyte y Villanueva (G. Z.), residentes habituales de Manila, son de los ultimos en disponerse a salir para su distrito. Villanueva, probablemente, se resuelva a embarcar mañana juntamente con el ex-sepresentante Restituto Villegas, sin adversario, que tambien se propone ya entrar en campaña. Oppus no tiene contrincante, por eso que no se sentia apremiado en salir para su distrito.

Manila Será..

(Continuación de la pág. 1)

Las cargas minimas seran 800 libras, pero la compañia debe estar en condiciones de aceptar todas las cargas en cartas y paquetes que se ofrezcan.

La ruta debera terminar en Canton

La ruta terminara en Canton o en una base cercana, que sera aprobada por el director de Correos. Si no se establece tal base antes del 21 de octubre, los vuelos del contrato podran terminar en Manila, hasta que se construya un campo de aterrizaje.

Teniendo en cuenta las dificultades que representa el establecimiento de una base en Canton, sabese que la Pan American Airways esta estudiando la conveniencia de designar sitios en Hongkong y Macao.

El 'Clipper' vuela de regreso a Honolulu

Midway, 22 de agosto.—De vuelta a Honolulu y de alli a California, el Pan American Clipper ha despegado aqui a las 9:27 de esta mañana, mientras el capitan R. O. D. Sullivan y los siete tripulantes del enorme hidroavion esperan llegar a Honolulu en diez horas.

A las 12:30 p.m. hora de Honolulu, el Clipper envio un mensaje inalambrico dando cuenta de que se hallaba entonces a 620 millas de Honolulu, volando a una altura de 8,500 pies.

El actual vuelo, el ultimo de la serie de vuelos de exploracion, ha llegado hasta Wake, a unas 1,200 millas de Midway.

CINCO SESIONES EXTRAS HABRA DESDE MAÑANA

El Alcalde convoca a la Junta para que actue sobre unos asuntos urgentes

El Alcalde Juan Posadas ha convocado cinco nuevas sesiones extraordinarias para el despacho de asuntos pendientes y en los que les esta muy interesado el gobierno de la ciudad, y las sesiones extras comenzaran mañana, segun ha indicado hoy en la Junta Municipal.

En la sesion de esta siesta, a moción del concejal Mateo Herrera secundada por el concejal Cayetino P. Ramos, se acordo reorganizar los comites, a raiz de la exclusion del concejal Pascual Santos, chairman del comite de presupuestos, del seno de la mayoria.

Para la reorganizacion, los concejales Herrera y Hermenegildo Atienza fueron designados por el Presidente Manuel de la Fuente.

Las materias por las cuales el Alcalde ha convocado 5 nuevas sesiones extras son las siguientes:

1. Ordenanzas sobre almacenaje y manejo de peliculas de nitrocelulóide.

2. Enmienda al art. 121 de la Ordenanzas Revisadas para la operacion de un corral de animales particular en un terreno de la ciudad en Azcarraga.

3. Ordenanza enmendando los arts. 748, 751 de las Ordenanzas Revisadas y estableciendo nuevas clasificaciones de licencias para restauranes, cafes, cafeterias, panaderias, carinderias, etc.

4. Ordenanza sobre almacenaje de explosivos, armas de fuego, municiones, etc., enmendando los arts. 4484 y 864 de las Ordenanzas Revisadas.

5. Codigo revisado de plomeria.

6. Enmienda del reglamento No. 9 de los Mercados aumentando de P5 a P24 los derechos de permiso para la ausencia del ocupante de un puesto.

7. Enmiend aa los arts. 348, 356, 357 de las Ord. Rev. sobre instalaciones electricas, certifico e inspeccion.

8. Enmienda a la ordenanza 2446, sobre informe diario a la policia de tienda de segunda mano.

9. Enmienda al art. 113, de las Ord. Rev. sobre proyecciones en las calles.

10. Reversion de mil pesos para el mantenimiento y reparacion de edificios municipales.

11. Reversion de P953.19 para el Juzgado Municipal.

12. Reversion de P973 para alquiler de una ramal de la Central School.

13. Reversion de P4,000 para el terreno necesario para el ensanche del campo de la Singalong Elementary School.

14. Enmienda al art. 789 de la Ord. Rev. sobre licencias de billetes.

15. Y otros asuntos que se presentaran de cuando en cuando durante los cinco dias de sesion extra.

Los Boy Scouts...

(Continuacion de la pag. 1)

de Washington.

En representacion de los filipinos que residen en Washington estuvieron N. P. Donesa, presidente del "Filipino Center"; el doctor Ricardo H. Savella, presidente del Filipino Club; Jose C. Roca, presidente del "Visayan Circle"; Domingo Macatangay, Rizal Flores y Macario S. Balco.

Como quiera que la epidemia ha desaparecido, se ha dado un permiso especial a los Scouts Filipinos para atravesar el continente y aprovechar la oportunidad para estrechar las manos del Presidente. Los filipinos y la delegacion menos numerosa de 13 chinos scouts han estado acampando cerca de Seattle.

Vuelven De La...

(Continuación de la pág. 1)

Manchuria, se registro una acalorada discusion entre los delegados japoneses y chinos, cada uno defendiendo energicamente sus puntos de vista. Uno de los delegados filipinas el joven Velayo actuando de pacificador, dijo que desde el punto de vista japones, la ocupacion de Manchuria estaba justificada porque el Japon necesita mas territorio para el exceso de su poblacion. Entonces un delegado chino, se levanto y recordando al delegado filipino, que su pais pronto tendra un gobierno de Commonwealth le pregunto que haria si los Japoneses ocupasen Filipinas como han hecho de Manchuria. A lo que Velayo contestó energicamente: "Luchare contra los japoneses, antes que nos arrollen y nos maten".

Ademas de la activa participacion de los delegados filipinos en la conferencia, seis de ellos fueron nombrados capitanes de los diferentes campamentos de delegados establecidos durante la conferencia.

Ayude A Sus Riñones

Si a causa del mal funcionamiento de los riñones y vejiga padece de frecuentes micciones nocturnas, de nerviosidad, dolores reumáticos, rigidez muscular, ardor, escozor, picazón o acidez, tome Cystex, la fórmula médica garantizada. Cystex le dejará satisfecho o le devolverá su dinero. En todas las boticas y farmacias.

M.E.C.D. 2016