Temperatura en Manila
Máxima de ayer, a las 3:40 p. m. 33.7
Mínima de hoy, a las 4:20 a. m. 25.0

LA VANGUARDIA

Temperatura en Baguio
A las 2 p. m. de ayer, 22 (71.6)
A las 6 a. m. de hoy, 17 (62.6)

AÑO XXVI. NUM. 108. DIARIO FILIPINO INDEPENDIENTE Informacion Mundial, Local y Servicio de Provincias. MANILA, I. F., VIERNES, 7 DE JUNIO, 1935. (Registrado en la Oficina de Correos en Manila como correspondencia de segunda clase el 19 de Febrero de 1910) 10 PAGINAS—7 CTS.

HEMEROTECA MUNICIPAL MADRID ENTRADA 16 JUL. 1935

AGLIPAY POR UNA COALICION

Manila preparada a recibir a Murphy y Quezon

1,800 SOLDADOS MAS PEDIRA LA CONSTABULARIA

Primer simulacro de batalla el dia 14

La leccion aprendida del ultimo levantamiento sakdalista, en que se patentizo que de haberse hecho la sublevacion simultaneamente en muchos sitios, la Constabularia hubiese sido incapaz de sofrenar a los sakdalistas, ha sido causa de que se recomiende hoy, a la Legislatura, para cuando se reuna en sesiones, otro aumento de las fuerzas de la Constabularia con otros 1800 soldados mas: 1,500 soldados de infanteria, y el resto, para la caballeria y el cuerpo de señales.

La Constabularia esta decidida, segun los informes, a tener una division de caballeria y un cuerpo de señales, por el servicio que estas divisiones pueden prestar en caso de un desorden. Con la caballeria solamente, dicen que se puede dominar con una sola carga a un grupo de insurgentes pobremente armados, sin tener necesidad de disparar fusiles, con el cuerpo de señales, se puede establecer la coordinacion en el movimiento de los diferentes contingentes.

Ninguno de los altos jefes de la Constabularia ha querido confirmar, esta noticia, pero tampoco la han desmentido. El Coronel Guillermo B. Francisco, no quiso decir nada sobre el plan, alegando que no esta autorizado.

Al General Valdes no se le pudo hablar esta mañana en vista de que estuvo en la Secretaria del Interior, segun informes, para tratar precisamente sobre este propuesto aumento.

Hay otro plan que segun los informes, no ha sido aun sometido. Consiste en partir la Constabularia en dos divisiones, una division que

(Continua en la última página)

VIENE DE PASO UN ARQUEOLOGO INGLES

El "Saarbrucken" trae de Japón y China, 15 pasajeros para Manila

Muchos pasajeros de tránsito entre los cuales se encuentra un arqueólogo inglés, autor de varios libros sobre la cultura, costumbres y arqueología de la Malaya Británica, han llegado esta mañana en Manila a bordo del vapor "Saarbruken" procedentes de Japón y China. Este barco sale esta misma noche, a las nueve, para Europa vía los puertos intermedios.

Mr. Ivor H. N. Evans es el arqueólogo inglés, que ha llegado esta mañana de paso por esta capital. Por mucho tiempo estuvo relacionado con el gobierno de Malaya, siendo encargado de su museo y en 1932 se acogió al retiro. Hoy se dedica a escribir libros sobre arqueología. Conoce mucho al Dr. H. Otley Beyer, arqueólogo local a quien fué a visitar a su arribo esta mañana.

Mr. Evans ya tiene publicados hasta la fecha tres libros sobre la cultura y la civilización de la Malaya Británica y en la actualidad tiene en preparación otro libro sobre otra materia.

El "Saarbrucken" solo trajo a quince pasajeros para Manila, contándose entre ellos la Sra. Alberta de Ros, esposa del consul de Guatemala en Manila, que viene de sus vacaciones en China. También han llegado por el mismo barco dos maestros americanos que han estado de vacaciones en China.

Graduación de otro Joven Filipino en la Academia Naval

RAFAEL P. FARGAS

439 GRADUADOS EN ANNAPOLIS

Fargas, de la North High y la U.P., unico filipino entre ellos

(De la "Associated Press")

Annapolis, Md., 6 de junio.—Contándose entre ellos un filipino, Rafael P. Fargas, 439 guardias-marinas han recibido diplomas en las ceremonias anuales de graduación de la academia naval de Estados Unidos aquí este día, y 314 recibieron nombramientos de teniente abanderado en la armada.

Además, 25 fueron nombrados segundos tenientes en el cuerpo de infantería marina de Estados Unidos.

Fargas no ha recibido ninguna comisión de servicio. Otros 29 dimitieron. Setenta graduados se someterán a examen físico el 15 de junio para determinar si se les puede o no asignar a algún servicio.

El joven Rafael P. Fargas vino aquí el julio de 1931 en el transporte "Henderson", como uno de los pensionados del gobierno filipino. Se graduó en el North High School, habiendo terminado el curso entero en solo tres años. Cuando se marchó de Filipinas estaba en el tercer año de ingeniería civil en la Universidad de Filipinas. Entonces tenía dieciocho años de edad.

TEDDY ROOSEVELT VA PARA CAZAR JAGUARES

(De la "Associated Press")

Miami, Fla., 6 de junio.—El coronel Theodore Roosevelt, ex-gobernador general de Filipinas, ha salido este día para la frontera brasileño-paraguayeño de Sud-américa para cazar jaguares, viajando en aeroplano sobre la ruta de la Pan American Airways hasta Río de Janeiro.

Este viaje le llevará hasta la región del Amazonas, que su padre el Presidente exploró después de salir de la Casa Blanca para descubrir el "río de la duda" en los bosques de las márgenes superiores del Amazonas.

El viejo Roosevelt volvió a lanzar su sombrero en la arena política como un candidato del Tercer Partido para la presidencia en 1912. Ahora se menciona el nombre de su hijo como un posible porta-estandarte republicano contra su pariente lejano, el Presidente Franklin D. Roosevelt.

GUINTO ORDENA UNAS MEDIDAS DE PROTECCION

Llama al General de la Constabularia a una reunion secreta

HABRA DOS PARADAS

Tayabas traera la mayor delegación a la capital, con cien mujeres

Los preparativos para el recibimiento al Gobernador General Frank Murphy y al Presidente Manuel L. Quezon, que llegaran a primeras horas de mañana abordo del "President Coolidge" han sido completados este dia, en el despacho del sub-Secretario Leon G. Guinto. El General Basilio J. Valdes de la Constabularia, altos oficiales de dicho cuerpo y los capitanes de la policia de Manila, han sido llamados por el sub-Secretario Guinto a una larga y secreta conferencia en el Ayuntamiento, para las medidas de precaucion que se necesitan tomar, especialmente en cuanto al mantenimiento del orden publico durante el recibimiento.

Los rumores que habian circulado con anterioridad, respecto al complot contra el Presidente Quezon, se han tenido igualmente en cuenta y una estricta vigilancia se ha de observar en Manila y aun en provincias para el caso de ser ciertos los rumores.

El Comite de Recibimiento anuncia que la llegada del "President Coolidge" a la Bahia de Manila sera anunciada por la sirena de la Fabrica de Hielo en San Miguel. La segunda pitada se dara cuando el barco este entrando en el rompeolas.

Los miembros del Comite de Recibimiento se reuniran a las seis de la mañana en el pantalan No. 5 donde se embarcaran en dos lanchas de la Aduana para salir al

(Continua en la última página)

LA INVESTIGACION EN ADUANAS TERMINA HOY

El comité se apresurara a rendir su informe la semana que viene

Con las declaraciones prestadas esta mañana por el pesador E. Magaspac, el ultimo, de los doce empleados suspendidos, en ser llamado ante el comite especial encabezado por el administrador delegado Sr. Jesus Obieta, ha terminado practicamente en la Aduana, la investigación de las anomalias descubiertas en relación con varias importaciones de tejidos.

Este dia, iba a ser interrogado el Sr. Fermin Mass, superintendente de los agentes secretos en los pantalanes pero por hallarse enfermo no podra comparecer hasta mañana. Tomadas sus declaraciones y las de algunos otros empleados no complicados en el asunto pero que pueden arrojar mucha luz en las investigaciones, el comite investi-

(Continua en la Pág. 9)

NUEVO ALZAMIENTO SE FRAGUA EN ESPAÑA

(De la "Associated Press")

Madrid, 6 de Junio.—El gobierno, segun noticias fidedignas circuladas este dia, ha recibido informes de que los extremistas izquierdistas estan fraguando un nuevo alzamiento semejante a la revuelta del ultimo Octubre. Las autoridades han adoptado una politica de vigilante espera.

El cielo nublado amortigua el calor

Gracias a las nubes que oscurecieron el cielo en toda la mañana de hoy y al ligero aguacero que cayo cerca de las doce, se ha amortiguado el calor de este dia que debiera haber sido mas intenso que el de ayer, a juzgar por la minima de hoy a las 4.20 a. m. que marco 25.0, la minima mas alta de junio hasta la fecha.

La falta de brisas hizo que ayer fuera un dia de calor muy molesto, aun cuando la maxima fue solamente de 33.7 a las 3:40 p. m. de ayer.

En Cebu e Iloilo las maximas tienden a bajar, habiendo sido ayer, 32.3 en ambas provincias.

Seais bienvenidos!

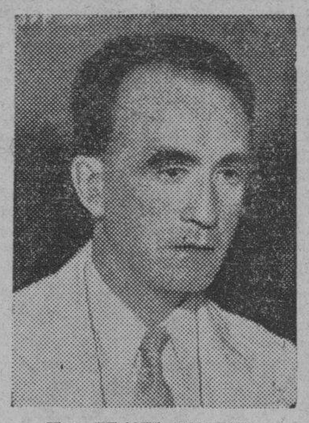

Hon. FRANK MURPHY
Gobernador General de las Islas Filipinas

Hon. MANUEL L QUEZON
Presidente del Senado de Filipinas

Que mañana a primera hora estaran de regreso en el pais a bordo del "President Coolidge" después de un viaje a los Estados Unidos a donde habian ido a hacer gestiones en favor de la futura Mancomunidad de Filipinas. El pais se prepara a recibirlos cariñosamente, habiéndose organizado para mañana una gran manifestación que se compondra de una parada fluvial y otra terrestre. En varias partes de la ciudad se estan levantando arcos que reflejan el aire alegre y cordial que reina en la ciudad con motivo del regreso de los dos jefes del pais.

TODOS FRACASAN Y FRANCIA NO TIENE OTRO SINO LAVAL

Ante la confusión que reina en Paris el ex-premier accede y decidido esta a formar un gabinete

(De la "Associated Press")

París, 6 de junio.—Mientras la policía tiene que haberse esta noche con realistas que llenan las calles con sus cantos y gritos, Pierre Laval casi tiene organizado un gabinete que ha de resolver la crisis financiera y de gobierno.

"Voy a formar un ministerio", ha dicho resueltamente el ex-premier y ministro del Exterior.

Después de haber él fracasado, lo mismo que otros cuatro, al no poder reunir una combinación política que contase con el apoyo de la cámara de los diputados, Laval ha vuelto a acometer la tarea, accediendo a la urgente petición del Presidente Albert Lebrun.

Este es el tercer día, desde que el gobierno efímero de Fernand Bouisson fué derrocado en la cámara por la misma cuestión de los poderes dictatoriales financieros, en que Francia no tiene un caudillaje

(Continua en la Pág. 9)

Ex-Senador millonario secuestrado en Cuba

(De la "Associated Press")

Habana, 6 de junio.—Un pequeño núcleo de policías y soldados han salido este día en busca de Antonio San Miguel, publicista millonario y ex-senador cubano, que con tres criados fué secuestrado anoche.

Ocho individuos que se presentaron como vendedores de mangas cogieron a los cuatro, mientras iban de vuelta a su casa. San Miguel tiene 78 años de edad.

Los consocios del millonario, según se sabe, enviaron un mensaje a los secuestradores con la suma de $286,000 exigida para su rescate, pero el mensaje tuvo que volver sin haberse podido comunicar con los criminales.

El crimen es el segundo de su género que se registra en la turbulenta Cuba en el espacio de un mes, pues a principios de mayo se hubo de dar $300,000 para la libertad de Eufemi Falla Bonnet, magnate azucarero.

Se acusa como fraguador de este crimen a Antonio Guiteras, un político agresivo cubano, nacido en América, que ha sido secretario del Interior, de Guerra y Marina. Guiteras y cuatro soldados fueron muertos cerca de Matanzas el 8 de mayo al tratar de fomentar una revuelta. En las cercanías se halló el dinero del rescate, con el que se creía que Guiteras quería huir del país para capitalizar una revolución contra el régimen del Presidente Carlos Mendieta.

En la vista del policia se prueba un nuevo metodo para reconocer disparos

Mediante un experimento que segun alega es el primero de su clase que se aplica a un caso de asesinato en Filipinas para determinar si una mano ha disparado o no un arma, consistiendo la prueba en la aplicacion de parafina a dicha mano y a un analisis quimico de dicha parafina para determinar la presencia de sustancias nitrogenadas que proceden de los gases de la polvora de balas conocidas por "smokeless" o sin humo, como las que usa la policia de Manila, Arcadio Laperal, perito en balistica de este cuerpo afirmó que el Sargento Eduardo Romero, muerto por el policia Calma, no empuño ningun arma ni hizo ningun disparo en la noche del suceso.

El testimonio del perito Laperal es una de la cadena de pruebas con que el ministerio fiscal trata de probar las alegaciones de la querella en el sentido de que se ha cometido un assinato.

El ex-Juez De Joya en sus repre-

(Continua en la última página)

En el Sunday Tribune el domingo, 9 de Junio, y en La Vanguardia y Taliba el lunes, 10 de Junio, se anunciaran los resultados del concurso de "Adivinanza" por el cual se ha dado oportunidad a los suscritores y lectores de los periodicos de la T-V-T de nombrar por anticipado a las cincuenta ganadoras de las más de seiscientas candidatas registradas en la Elección Preliminar en el Primer Concurso Nacional Sobre La Mujer Más Popular, que se cerró a la medianoche del 31 de Mayo.

Más de 5,000 listas fueron sometidas y, según el informe parcial del comité encargado de repasar las mismas para su anotación, el concurso resultó difícil como se puede apreciar por las anotaciones hechas en más de 2,000 listas ya corregidas.

HAYDEN YA SE DESPIDE DE SU INTERINATO

Uno de sus ultimos actos sera destituir a un juez de paz

MAÑANA, A SU PUESTO

Recibe de Washington otra orden sobre el exceso del azúcar del país

Uno de los últimos actos oficiales del Gobernador J. R. Hayden como Jefe Ejecutivo interino de estas islas antes de dejar este cargo, será quizás la destitución de un juez de paz. La orden de destitución ya está preparada y presentada a la consideración del Gobernador General y solo falta su firma.

Desde mañana, con la llegada del Gobernador Murphy, el Gobernador Hayden volverá a desempeñar su cargo de vice-gobernador general de estas islas. Por este motivo desde ayer hasta esta mañana, Mr. Hayden ha estado muy atareado limpiando y despachando todos los papeles que tiene pendientes de actuación. Esta mañana por última vez, tuvo su conferencia semanal con los miembros del "staff" de Malacañang con quienes discutió varios asuntos de gobierno.

Esta mañana, el Gobernador Hayden dió a la prensa la siguiente nota informativa:

"La sección azucarera de la Administración de Ajuste Agrícola en Washington ha dictado la siguiente orden con respecto al exceso en los embarques debido a la baja declaración de polarización:

"A la llegada del azúcar filipino mencionado en el telegrama de la Sección Azucarera de la Administración de Ajuste Agrícola notificándoles del número del permiso del Gobernador General y el número de libras de azúcar certificado como 96 grados en dicho per-

(Continua en la última página)

EXHIBICION DE OBRAS DE RAFAEL ENRIQUEZ

Kalaw y Puyat daran premios para una exposición de pintura aqui

Una exhibicion de las obras del finado Decano del Colegio de Bellas Artes, Don Rafael Enriquez, se organiza para el 1.o de Julio al 30 del Diciembre de este año para conmemorar el aniversario de su fallecimiento. La sociedad "Philippine Vistas" que patrocina la exhibición ha trabajado cerca de algunas personas prominentes para que donen premios para los ganadores en el concurso de oposición en pintura que se celebrará en relación con esta exhibición.

El director Teodoro M. Kalaw, de la Biblioteca Nacional, y el comerciante Gonzalo Puyat se han comprometido a donar premios.

A continuacion se da el programa y reglas del concurso:

Julio 1.o al 30: a. Exhibicion de las obras del finado Decano Enriquez. b. Exhibicion de paisajes en competicion.

Agosto 1.o al 30. a. Exhibicion de

(Continua en la última página)

TRECE CASOS NUEVOS Y ONCE DEFUNCIONES

Trece nuevos casos de bronco-pneumonia con 11 defunciones se han registrado durante las ultimas 24 horas que terminaron esta mañana a las 8, segun el informe diario de la division de epidemiologia del Hospital de San Lazaro, sometido esta mañana a la oficina de Sanidad.

De influenza se han registrado un total de 5 casos, pero no hubo ninguna defuncion. De pneumonia se registro un caso y una defuncion.

SERVICIO AEREO DE LONDRES A HONGKONG

(De la "Associated Press")

Londres, 7 de junio.—Contestando a una pregunta en la camara de los comunes este dia, el sub-secretario del Aire Philip Sassoon ha declarado que la cuestion de un servicio aereo que enlace el Reino Unido con Hongkong es ahora objeto de un activo estudio por el departamento.

Sassoon ha dicho, sin embargo, que no esta en condiciones de dar aun ninguna informacion sobre cuando va a inaugurarse el servicio.

Aguinaldo recibe hoy a Aglipay en visita sigilosa

Una entrevista larga pero guardada sigilosamente en secreto, tuvo lugar esta mañana entre los dos candidatos a Presidente del Gobierno de la Mancomunidad el General Emilio Aguinaldo y el Obispo Máximo de la Iglesia Filipina Independiente, Mons. Gregorio Aglipay.

De qué hablaron, es lo que no se supo, pues como se ha dicho se ha procurado guardar en secreto la celebración de dicha entrevista entre los dos aspirantes a Presidente de la Mancomunidad.

Dado el hecho de que ambos son candidatos, sin embargo, se puede asegurar que habrán hablado de sus respectivas candidaturas, sobre todo en relación con las insinuaciones de que el objeto de la candidatura de Mons. Aglipay es la división de los votos del Presidente Quezon en la región ilocana.

PACTO MILITAR RUSO-MOGOLICO

Rusia dara un emprestito de 10,000,000 a cambio de concesiones

(Servicio Transoceanico)
Exclusivo a La Vanguardia

Berlin, 6 de junio.—Gran importancia concede el "Berliner Tageblatt" al convenio militar concluído recientemente entre el general Bluecher, comandante en jefe del ejército rojo en la Siberia Oriental y el general Tehmuch, caudillo militar de la Mongolia Exterior.

El convenio dispone, según el "Tageblatt", la concesión de un empréstito de 10,000,000 de rublos oro a la Mongolia Exterior para armamentos y el establecimiento de una línea aérea regular entre Chita y Urga. A cambio de esto, el gobierno mongólico se compromete a no poner dificultades a la propaganda comunista del Soviet en el Asia Oriental, aumentar el número de instructores militares soviéticos en el ejército mongólico y facilitar el paso de las tropas rusas por su territorio, si surge la necesidad.

Además, la construcción de un ferrocarril entre Chita y Urga, proyectada desde hace algún tiempo, se comenzará sin más dilación.

El periódico recalca que el convenio viene a conceder prácticamente el derecho de la Rusia Soviet a ocupar la Mongolia Exterior

(Continua en la última página)

OTRA VEZ SE HABLA DE MURPHY COMO CANDIDATO

(De la "Associated Press")

Lansing, Mich., 6 de junio.—La "Vieja Guardia" de los democratas de Michigan han preparado aquí este dia una plantilla de candidatos para la campaña política del estado para 1936, figurando a la cabeza, como candidato a gobernador, el Gobernador General Frank Murphy, de Filipinas.

Murphy, que ha visitado hace poco los Estados Unidos, esta viajando, de regreso a Manila.

El joven ex-alcalde de Detroit ha celebrado varias conferencias de índole política en Washington y Detroit, habiendo corrido extensos rumores de que volveria para presentarse candidato a gobernador el año que viene.

Piensa quedarse algunos meses como Alto Comisionado americano después de establecido el gobierno de la Mancomunidad, sin embargo, a juzgar por las noticias que se reciben de Manila y Washington.

GOBERNARA CON LA AYUDA DE LOS PARTIDOS

No tiene intenciones de formar por ahora nuevo partido

"QUEZON ME ENGAÑO"

Estaba dispuesto a ayudar a Aguinaldo, pero su gente insiste en que sea el...

"No tenia ninguna intencion de lanzar mi candidatura para Presidente de la Mancomunidad, como puede verse en mis declaraciones a ustedes cuando regresé de los Estados Unidos. Todo mi proposito anunciado entonces era apoyar la candidatura del General Aguinaldo, trabajar por su eleccion, para promover un cambio de administracion y demostrar a los Estados Unidos que aqui en Filipinas tenemos otros caudillos tan buenos como D. Manuel L. Quezon, pero mi gente me obliga a lanzar mi propia candidatura, y no he tenido mas remedio que aceptarla". Estas son las declaraciones hechas esta mañana por el mismo Monseñor Aglipay al ser entrevistado en su cuartel general por un reporter de la T-V-T.

"Mi plataforma de gobierno", continuo Monseñor Aglipay, "sera, sobre todo, formar un gobierno de completa coalicion, sin distincion de credos politicos ni religiosos. Si el pueblo me sostiene en mis pretenciones de instaurar en Filipinas una nueva politica de administracion, el primer cuidado que he de tener sera la solucion del problema de la falta de trabajo."

Los grandes son los que aprovechan del gobierno

Monseñor Aglipay en sus declaraciones formulo severas criticas contra el gobierno actual, de cuyos beneficios y privilegios solo han disfrutado hasta ahora las clases adineradas e influyentes. Dice que se-

(Continua en la Pág. 9)

LOS REPRESENTANTES CELEBRAN UN CAUCUS

Pudo ser borrascoso, pero resulto pacífico y se fórmulo un programa

Un "caucus" de la mayoría legislativa de la Cámara de Representantes que pudo ser borrascoso y esteril pero que, por el contrario, resultó pacifico y fecundo tuvo lugar al mediodia de hoy en el despacho del Speaker de dicha cámara. Comenzó a las 11:00 a. m. y terminó proximamente a las 12:00 m. habiéndose adoptado los siguientes acuerdos:

1. Formulación del programa de legislación para las proximas sesiones especiales de la Legislatura.

2.o Designación del speaker protempore Zulueta y los representantes Festin y Diokno para la presentación de dicho programa al presidente Quezon.

(Continua en la última página)

PAGO DE MATRICULAS A PLAZOS, APROBADO

Como un medio para ayudar a los padres de los estudiantes de las escuelas públicas, la Junta Municipal en su sesión del mediodía de hoy, aprobó una proposición del Concejal Hermenegildo Atienza, permitiendo el pago de la matricula a plazos.

Según la medida, la matricula se podrá pagar a plazos en cuatro meses. Actualmente, los alumnos de High School pagan P4.00 de matricula y los de intermedia P2.00.

Sube hoy a segundo puesto la candidata de Pangasinan

Más de 41,500 votos fueron depositados esta mañana en favor de cinco de las 50 candidatas oficiales al título de Mujer Más Popular de Filipinas en relación con el Concurso de Popularidad Femenina patrocinado por los periódicos de la T-V-T.

Las votaciones que comenzaron el lunes pasado, continuan muy animadas como lo demuestra el número de votos que reciben las diferentes candidatas en cada escrutinio. El hecho de que algunas de las candidatas de provincias distantes como Mindanao, Visayas y las del Norte de Luzón, no hayan recibido hasta ahora ni un solo voto, no significa necesariamente que sus leaders no tienen votos o no están trabajando. La verdad es que desde el 1.o de Marzo, cuando comen-

(Continua en la Pág. 9)

Srta. MARINA T. LOPEZ
Candidata de Nueva Ecijo

El gobierno adoptara el plan de propaganda nazi

Una organización que al principio será semi-oficial, que se encargará de hacer propaganda de lo que el gobierno ha hecho y está haciendo para aliviar la situación actual de las masas, se está ahora formando con elementos y facilidades del gobierno segun informes fidedignos obtenidos esta mañana.

Esta organización estará integrada principalmente por periodistas que ahora están trabajando en el gobierno o fuera de el. Su funcionamiento y caracter sera igual al Departamento de Propaganda del Gobierno Nazi de Alemania encabezado por el Dr. Joseph Goebbels.

Frente a esta organización semi-gubernamental, los elementos que luchan por un cambio en el caudillaje del gobierno, incluyendo los sostenedores de la plataforma de gobierno del General Emilio Aguinaldo y los anti-coalicionistas han organizado tambien un organo de propaganda, un periodico que saldrá todos los lunes con el nombre de 'Republican".

La fundación de este periodico, tiene una fase interesante y es que su Director es el periodista Bienvenido de la Paz, quien esta mañana anunció que dimitirá de su puesto en un periodico donde actualmente trabaja.

De la Paz ha sido Director de varios periodicos, como La Defensa, El Comercio, El Heraldo Bicol. Durante su estancia en la Bicolandia fué uno de los lideres del difunto Senador Juan B. Alegre en la última lucha de este por un puesto en el Senado.

M.E.C.D. 2016

EL GOBIERNO DE AGUINALDO SERA NO PARTIDISTA

Asi sera, dice Tirona, contestando a la critica sobre la ausencia de un partido que sostenga al General

La ausencia de un partido politico que sostenga al General Emilio Aguinaldo en caso de ser elegido, facilitará la formación por el caudillo revolucionario de un gobierno no partidista sino netamente nacional e integrado por los mejores elementos, dice el ex-Senador y ex-Representante Emiliano Tria Tirona, jefe de la campaña pro-Aguinaldo, contestando las críticas y reparos al propuesto programa de gobierno del General Aguinaldo.

Otro sostenedor del General Aguinaldo, el ex-Juez Anastacio R. Teodoro replicando a los comentarios de que la plataforma del General Aguinaldo no es nueva pues muchos de sus puntos ya están incluídos en las de los partidos existentes, dice que aun suponiendo que este sea verdad, sin embargo, los partidos existentes no pueden o no quieren poner en vigor dichos puntos de su plataforma.

El ex-Senador Tirona dice:

Sería un gobierno mejor el de Aguinaldo

"A los que dicen que "si resulta elegido el General Aguinaldo, sus mismos simpatizadores estan preocupados sobre la manera como se ha de realizar el programa de 44 puntos, por no tener el General Aguinaldo los elementos necesarios en el Gabinete y especialmente en la Asamblea Nacional", contestamos que semejante afirmacion carece absolutamente de fundamento. Ninguno que es verdadero simpatizador del General Aguinaldo abriga tal preocupación. Si sale elegido, teniamos la seguridad de que sobraran elementos para componer el Gabinete, y no sera una tarea dificil para el General Aguinaldo escoger a los mejores. Y asi, por primera vez el país, desde el establecimiento del regimen Americano veria un Gabinete no partidista, sino eminentemente nacional, a diferencia de los gabinetes que se han venido formando ,a base de partido, en que no siempre han entrado los mejores elementos del partido gobernante.

"¿Por que pudo el General Aguinaldo gobernar el país como Presidente de aquella Republica de gloriosa recordacion, con un gabinete compuesto de los mejores talentos nacionales? ¿Tenia el acaso un partido en aquella época? No tenia ninguno.

"En cuanto a la ausencia de elementos de su propio partido en la Asamblea Nacional, admitiendo que semejante suposición fuera una realidad, ¿podría esto servir de base para predecir que el General Aguinaldo no podria realizar su programa de gobierno? Los que apuntan este temor consideran faltos de patriotismo a los futuros miembros de la Asamblea Nacional, quienes han de bloquear, impulsados por el malsano partidismo, las proposiciones y recomendaciones que hiciera el General Aguinaldo como Presidente del nuevo gobierno.

"Las proposiciones que haría el General Aguinaldo o son beneficiosas o perjudiciales al bienestar general del país. Si lo primero, nuestros futuros legisladores no podrían hacer otra cosa sino aprobarlas, porque si no lo hicieran, no sería el General Aguinaldo, sino ellos y sus respectivos partidos los que recibirían el castigo popular. Si lo segundo, harían bien en desaprobarlas; así cumplirían con su deber para con el pueblo.

"¿Por qué el General Aguinaldo durante la existencia del gobierno revolucionario y la del gobierno de la República pudo ver traducidas en leyes sabias sus proposiciones y recomendaciones enviadas al Congreso de Malolos, cuyos miembros no pertenecían a ningún partido político? ¿Por qué nuestros gobernadores generales americanos han logrado la aprobación de legislaciones en que estuvieron interesados, sin tener ningún partido político encabezado por ellos en la Legislatura?

"Solamente los poseídos de un partidismo ciego pueden abrigar los temores que se atribuyen a los partidarios del General Aguinaldo. Nuevas normas políticas demandan la Nueva Era que afronta el país. No seamos profetas del mal agüero. Démos tiempo al tiempo. Elijamos al General Aguinaldo, y prestémosle, si sale elegido, toda la cooperación necesaria, y para entonces reservemos nuestros juicios".

EMILIANO T. TIRONA

Por ultimo el Senador Tirona dice:

"Aparecen en los periodicos muchas informaciones que se dice procedentes del Cuartel General del General Aguinaldo. Cualquiera informacion que no lleve la firma del Jefe de Campaña, o por autorizacion expresa del mismo, no deberá ser publicada, como si fuera una informacion oficial del Cuartel General del General Aguinaldo".

La cuestión es poner en vigor las mejoras

El artículo del ex-Juez Teodoro es como sigue:

"Algunos legisladores, entre ellos el Rep. Francisco Varona, comentando el discurso del General Aguinaldo manifestaron, según la prensa de anteayer, que los puntos de la plataforma del general, no son nuevos y que ya están contenidos en las plataformas de los dos partidos existentes en el país.

"Si el Rep. Varona se refiere a la plataforma del Partido Nacionalista-Demócrata-Pro Independencia, se olvida de que hasta ahora, apesar de varias reuniones del Comité de Plataforma, no ha logrado aprobar ninguna, y el 'Tribune' de ayer publica la información de que pronto se publicará la plataforma del partido de los "pros". Pero, admitiendo que ambos partidos tienen sus plataformas, y que los puntos del General están incluídos en ellas, se impone la siguiente alternativa: o son incapaces los partidos para llevar a cabo sus plataformas o no lo han querido hacerlo. En uno u otro caso, debe haber un nuevo caudillaje que sepa y quiera ayudar a los partidos a poner en práctica lo que predican en sus plataformas.

"Dice también el Rep. Varona, que la abreviación del período transitorio de la Ley Tydings-McDuffie, ya se halla incluído en las plataformas de ambos partidos. Entonces, ¿por qué combaten la proposición del General Aguinaldo de abreviarlo, en vez de apoyarle, si quieren ser fieles a las plataformas de sus partidos? ¿Por qué en su oposición a la proposición de Gral. Aguinaldo llegan a sostener el absurdo de que tres y cinco años, equivalen a ocho y diez años? Siguiendo esa clase de raciocinio, para los que lo adoptan, diez años de transición equivaldrían a veinticinco años. Esas declaraciones justifican, una vez más, la actitud heróica del Gral. Aguinaldo, de bajar a la palestra política para salvar el ideal del pueblo y para refutar la peregrina teoría de que tres y cinco años son lo mismo que ocho y diez años, y que diez años equivalen a veinticinco años.

"Ha llegado la hora de desenmascarar a aquellos que han traicionado constantemente la causa nacional y exponer toda la verdad ante el tribunal de la opinión pública".

En provincias tagalas es fuerte Aguinaldo

A la proclamada candidatura del general Aguinaldo para presidente del "Commonwealth" vincúlanse por los círculos políticos de esta capital dos acontecimientos políticos, a cual más interesante y de palpitante actualidad. Uno es que la misma ha precipitado las corrientes coalicionistas entre los dos grandes partidos militantes, y otro consiste en que ha provocado mayor interes en las próximas elecciones de funcionarios constitucionales.

Por el momento varios politicos informantes, en la Legislatura, admiten que la candidatura del general Aguinaldo, encuentra adherentes, no solo en Manila, sino también en provincias, particularmente aquellas que han estado bajo la influencia de la campaña anti-Quezon de los sakdalistas. Varios de ellos temen que el Presidente Quezon pierda en Lukban, Sariaya y Atimonan, todos de su provincia natal, Tayabas; en Taal, Lemery y Batangas, de la de Batangas, y en algunos de Cavite.

En estas provincias, lo mismo en otras tagalas, como Laguna, Bulacan, Nueva Ecija, Rizal y Bataan, todas de Luzon y dentro de la esfera de acción del "sakdalismo", la campaña emprendida por sakdalistas y su organo ya se ha filtrado en las capas populares en contra del presidente Quezon. En Ilocos Norte, agrega otro informante, si los simpatizadores del presidente Quezon se descuidan, probablemente la candidatura del mismo no prospere gran cosa. Conceden a Monseñor Aglipay gran predicamento politico en dicha provincia.

Merced a la candidatura del general Aguinaldo, afirma un miembro prominente de la Cámara, el movimiento en favor de la coalición de los dos mayores partidos políticos lleva camino de realizarse. Por el pronto ya se han abatido o debilitadose considerablemente las agitaciones de los anticoalicionistas. "Yo mismo—añadia—no era entusiasta de la coalición; pero, ahora tengo que hacer de tripas corazon".

Pero Quezon sigue siendo candidato nacional

Pero otros dicen que el Presidente Quezon mantiene enhiesta su bandera de caudillo nacional, según informantes venidos de diferentes sectores políticos del país. Uno de estos informantes es de Pangasinán, ex-miembro de la Cámara de Representantes, de filiación demócrata por más señas, y otro viene de la provincia sakdalista, por excelencia y ostenta la distinción de ser un veterano de la revolución filipina.

"Como abogado—decia el primero—he estado frecuentemente en varias provincias del cercano norte de Luzón y tenido amplia oportunidad de apreciar sobre el terreno la situación política prevaleciente en todas y cada una de ellas. Como producto de mis observaciones personales, puedo decir que allí el caudillaje político del Presidente Quezon continua intacto, bien acepto y bastante arraigado. Dudo que pueda minarlo cualquiera campaña electorera por sañuda que esta fuera."

El otro, el veterano de Laguna declaraba a su vez: "Ciertamente, la provincia revelose baluarte del sakdalismo. Pero, ello no empece para que el Presidente Quezon tenga en ella no pocos adherentes. En primer lugar, muchos sakdalistas ya han abjurado del sakdalismo. En segundo término, está el hecho de que muchos veteranos lagunenses, con el General Cailles a la cabeza se declaran pro-Quezon. Estos son dos factores que jugarán papel importante en las próximas elecciones presidenciales."

PARA ELEVAR EL PATRON DE LA ODONTOLOGIA

Colegios dentales de Filipinas acaban de formar una asociación

Fomentar y mantener un patron elevado y progresivo para la instruccion dental y el ejercicio de la odontologia en estas islas son los principales objetivos de la recien creada "Asociacion Filipina de Colegios Dentales" que el lunes, 3 del actual, celebro su junta anual para la eleccion de sus dignatarios para el año en curso. En esta junta fueron re-elegidos por ananimidad los siguientes:

Presidente, Sr. G. N. Agramon; vice-presidente, Dr. Miguel Ochoa; y secretario-tesorero, Dr. Casto del Rosario.

Esta Asociacion Filipina de Colegios Dentales esta integrada por todos los colegios dentales establecidos en Manila. Uno de sus principales objetivos es colaborar con el Departamento de Instruccion Publica, la Junta Examinadora de Dentistas y otras agencias educacionales, en el fomento y mantenimiento de un elevado y progresivo patron para la enseñanza dental y el ejercicio de la odontologia.

Apesar de su reciente formacion, que data apenas de hace cuatro meses, esta asociacion ya ha acometido una serie de actividades tendentes a la consecusion de los objetivos que persigue. Con la sancion del Departamento de Instruccion Publica, los decanos de los respectivos colegios ya han establecido unas relaciones estrechas y armoniosas con la junta examinadora de dentistas y en una conferencia de mesa redonda hizo patente su disposicion y su decidido proposito de fomentar la mutua inteligencia y la franca cooperacion.

Su consejo de decanos, presidido por el Dr. Agramon, tiene el proposito de diseminar estudios que versan sobre la utilidad e importancia de la dentisteria en la conservacion de la salud publica. Abriga la creencia de que si la gente llegara a tener conocimiento cabal de la necesidad de los servicios dentales como ya lo tiene en cuanto a atenciones medicas, habra necesidad de mas y mejores dentistas en Filipinas para atender tantos defectos dentales como hoy existen y sus relaciones con la salud en general, para no mencionar sus efectos en las condiciones economicas y sociales.

La Asociacion, por medio de un comite compuesto de los Dres Joaquin Ladao, Vicente de Ocampo y Pedro Vergel de Dios, esta estudiando la conveniencia de preparar un codigo de etica para guia de los colegios con respecto a administracion, propaganda y otras cosas. Tambien esta considerando la conveniencia de sistematizar simplificar y de otro modo mejorar el cureo dental con el objeto de adaptarlo a las actuales necesidades.

Nueva división para combatir los juegos

Actuando de acuerdo con las recomendaciones de los comandantes de precinto, el Alcalde Posadas ha anunciado hoy que dentro de poco la campaña contra el vicio en la ciudad estará a cargo de un capitan de la policia, posiblemente el Capitan Manuel Argonza, que será destinado para formar sus propios escuadrones.

Con esta nueva disposicion del Alcalde, los diferentes escuadrones asignados a cada estacion y que han estado operando volveran a ser disueltos para ser reemplazados con una division exclusiva contra el vicio.

Se dice que el Alcalde Posadas no se muestra muy contento, pues ha recibido denuncias contra algunos jefes de escuadron, en el sentido de que estan en connivencia con los jugadores o con los dueños de casas de jugo.

PIDE ANULACION

Alegando que su marido estaba imposibilitado para entrar en un contrato esponsalicio, Eva de la Rama ha registrado ayer mañana una demanda ante el juzgado de primera instancia contra su esposo Dominador H. Justiniani, pidiendo que se declare nulo su matrimonio.

Segun la demanda, ambos se casaron en Manila el 27 de mayo de 1932.

LAS MANTAS

son dificiles de limpiar bien sin afectar la tela. Se necesita un cuidado extra y conocimiento especial para hacer el trabajo. Es una de las cosas que hacemos BIEN. Para la proxima lavada de su manta llamenos.

TELEFONO 2-32-73

Joe Bush

120 Plaza Sta. Cruz

Servicio Digno de Confianza

Desde 1899

Que si no es bueno habriamos desaparecido—

El Dr. Marcos Lipana invita a recibir a Murphy, Quezon

Invitando al público a unirse a la manifestación de bienvenida que se organiza para el Gobernador General Murphy y el Presidente del Senado Quezon, el Dr. Marcos Lipana ha expedido un atento llamamiento para que todos se unan al regocijo. El Dr. Lipana también hace constar en su llamamiento que él esta conforme con la coalición y votará por Quezon y Osmeña. He aqui la convocatoria lanzada por el Dr. Lipana:

"Compatriotas: os invito a que nos unamos al general regocijo del pueblo filipino en la manifestación de bienvenida que tendra lugar en la mañana del dia 8 del actual en el Pier No. 7 a la llegada del President Coolidge, de Estados Unidos, en el que regresan nuestro Gobernador General Frank Murphy y el Presidente de nuestro Senado, Manuel L. Quezon, procedentes del viaje que ambos emprendieron a la Metropoli. El primero, llamado, por el presidente y jefes departamentales del gobierno americano, para aclarar y delucidar, con su valioso informe, algunos asuntos concernientes a este pais mientras se dan los pasos necesarios para el establecimiento del regimen probatorio del Commonwealth; el segundo, para guiar y presentar a la Misión Filipina, portadora del certificado del original de la constitución Filipina aprobada por la Asamblea Constituyente, para ser sometida, a su vez, a la aprobación del Presidente de los Estados Unidos.

Ambas autoridades han desplegado una labor meritísima en sus respectivos cometidos: El Gobernador General allanando con sus informes cuanto fué necesario, para que la Misión, a su llegada a Washington, encontrara todas las facilidades posibles en la Casa Blanca con el fin de que el Presidente Roosevelt aprobara sin dilaciones la Constitución, aprobación que rapidamente se consiguió y fué confirmada en Filipinas por el plebiscito celebrado el 14 del mes de mayo próximo pasado. El presidente del Senado Manuel L. Quezon, tomando todas las precauciones para acelerar el establecimiento del Commonwealth, prevenir y asegurar ventajas económicas vitales y necesarias al país.

Por este motivo, como uno de los que pertenecen a la mayoria, me he conformado con la forma de la coalición propuesta y votaré a favor del ilustre hombre de Estado D. Manuel L. Quezon, como presidente, y Sergio Osmeña, como vicepresidente del "Commonwealth", porque estoy convencido de las razones ventajosas que se han aducido para la adopción de este trascendental acuerdo, que representa los legitimos y mas altos intereses de nuestra patria'".

CRÓNICAS

Después del Plebiscito, Elecciónes

Por ANA HAW.

La Legislatura, ya convocada a sesión

Dentro de unos días se escrutará oficialmente el resultado de las votaciones en el plebiscito celebrado el 14 de mayo próximo pasado. Con el anuncio del resultado favorable del mismo se proclamará la ratificación de la Constitución de Filipinas por el electorado. Con la declaración de la vigencia de dicha Ley Suprema del país se convocará al electorado para elegir a los funcionarios constitucionales. Y, con la ley de elecciones de funcionarios constitucionales, se promulgarán otras legislaciones, siendo una la del traspaso de poderes de este gobierno al del *Commonwealth*.

Todo ello, escrutinio del plebiscito, anuncio del resultado, proclamación de vigencia de la Constitución, convocatoria del cuerpo electoral y promulgación de leyes institucionales del *Commonwealth*, se verificará previa reunión de las Cámaras en Legislatura. Cabalmente, el interino gobernador general Hayden ya tiene convocada la Legislatura a sesión especial para tal fin. Se señala el 12 del actual para la sesión inaugural de las Cámaras. Está, pues, el país en vísperas de importantes acontecimientos políticos. Uno de ellos es lo sabido ya por todos: después del plebiscito, elecciones.

Con la Legislatura, grandes novedades

Claro está que la apertura de las sesiones legislativas traerá aparejada cada novedad capaz de reaccionar el interés o la curiosidad de los mismos sakdalistas. No es que Manila se pueble de honorabilidades provinciales, de automóviles con números bajos, de autores de pomposos proyectos de ley, de padres de visitantes con ínfulas de privilegiados en oficinas y burós; de gestores de asuntos oficiales o transacciones crediticias, no. Todo este espectáculo, si interesante y pintoresco, es el de siempre, el de todos, los días.

Las grandes novedades que ocurrirán o que se prodigarán con las actividades de la Legislatura, son otras, diferentes, portentosas. Hay 23 miembros del Senado supervivientes y 96 de la Cámara, o, un total de 119 honorables legisladores. De ellos, los más, sabiendo que después del Plebiscito, Elecciones, son ahora y desde antes candidatos en los próximos comicios. Como tales, se sienten iguales a Quezon y Aguinaldo, con no pocos dispuestos a largar *statements*, manifiestos, plataformas que dejan tamañitos los del mismo Aguinaldo.

Legislatura o no, promesas y promesas

Desde luego, tales *statements*, manifiestos, plataformas, principios o programas de gobierno son como productos, mercancias o artículos de consumo. Los hay importados y los hay producidos localmente. De cualquiera manera que sean, de importación de fuera o de producción doméstica, compóngase de 22, 44, 66 ó 110 párrafos, claúsulas o artículos, lo cierto es que, en la mayoría de los casos, los articulados de un *statement*, un manifiesto, una plataforma o un programa de gobierno son otras tantas promesas, pagarés o emplazamientos para el futuro, si cuajan o no ocurre aquello de "si te he visto, no me acuerdo."

¿Cuántas veces se ha jurado, vuelto a jurar y requetejurado una Constitución, de ciudadano, de concejal, de alcalde, de vocal, de gobernador, de representante, o de senador? Y, con todo, ¡cuántas veces se ha violado, vuelto a violar y requeteviolado la Constitución por cualquier ciudadano, concejal, alcalde, vocal, gobernador, etc. Es que, como afirma un refrán, "nadie puede decir de esta agua no beberé". Los nacionalistas han gobernado, los demócratas han gobernado, incluso los veteranos también han gobernado, siquiera estos mediante coalición con la mayoría y las plataformas o programas de gobierno siempre han sido, siguen siendo los mismos. Con que ríase el lector de los peces de color.

Unos agentes contra la usura son denunciados

Varios agentes del comité contra la usura han sido denunciados en queja elevada al Secretario de Justicia por supuesto registro ilegal y por su procedimiento impropio al intimidar al denunciante a que firmara un recibo en blanco para el pago de una multa de P500.

Es denunciante en esta queja el Dr. Jose C. Alberto y los denunciados incluyen a los agentes Mariano G. Almeda, Alfredo San Miguel y otros. Esta queja es en relación con el asalto verificado por los citados agentes en la clinica del mencionado doctor por supuesta usura de la que el ofendido salió exonerado por falta de pruebas.

CUANTA DIFERENCIA! FIJESE COMO CORRE AHORA.

Unas cuantas gotas de Aceite 3-en-Uno y fíjese que diferencia! Arranque rápido, velocidad doble y pedal suave.

Jamás ha habido un aceite para bicicletas como "3-en-Uno"—para cojinetes, rayos, roscas, armazón y piezas niqueladas. *Aceita, limpia, evita la herrumbre.* Conserve su bicicleta lustrosa y nueva con aceite "3-en-Uno". También use "3-en-Uno" para aceitar sus herramientas, escopeta, patines.

De venta en todos los buenos almacenes del ramo.

THREE-IN-ONE OIL COMPANY

Aceite 3-en-Uno

CLARIN ESTARA EXPUESTO DOS DIAS EN BOHOL

El cadáver sera llevado a Cebú después de la velada necrológica

El cadaver del malogrado Presidente Pro-Tempore Jose A. Clarin estará expuesto dos dias en el Capitolio Provincial de Bohol y tal vez por un dia en Cebu, segun informes obtenidos sobre los preparativos de los funerales.

Los restos del Senador Clarin reposaran en el cementerio de su pueblo natal de Loay, Bohol. Actualmente un artista italiano está construyendo el Mausoleo, segun informes traidos por su hermano Olegario B. Clarin, que llegó ayer.

Despues de la velada necrologica en el Senado, cuya fecha hasta ahora no se ha fijado, el cadaver será embarcado en un barco que pasará por Cebu. Algunos de Cebu han pedido que al pasar el barco por Cebu, se desembarque el cadaver en dicha Ciudad a fin se puedan rendir los ultimos honores al difunto legislador. Al llegar a Bohol, el cadaver estará de cuerpo presente en el Capitolio en Tagbilaran, y despues de otra velada necrologica, será llevado a su pueblo natal para el entierro.

La fecha de la velada necrologica en Manila se fijará cuando llegue el Presidente Manuel L. Quezon.

Los azucareros expresan su condolencia

El Sub-Secretario J. Vargas recibió ayer un telegrama de Manapla procedente del Sr. V. Garcia, Secretario de la Confederacion de asociaciones y plantadores de caña dulce concebido en los siguientes terminos:

"La Confederacion de Asociaciones y Plantadores de cañadulce lamenta la irreparable perdida del Hon. Clarin, en estos preciosos momentos en que nuestro pais necesita de los servicios de sus preclaros hijos. La Directiva en sesion aprobó una resolucion de condolencia por la muerte del Hon. Presidente Pro-Tempore del Senado.

Ocho americanos mas se han retirado

Ocho americanos mas se han retirado del servicio del gobierno acogiendose a la ley de retiro para americanos, haciendo con esto que el total de los que se han retirado hasta ahora llegue ya a 46.

Los que recientemente se han retirado son Robert W. Kilbourn, Gertrude Wright, Meta L. Landuyt, Charles Anderson, Mollie Bauman y Bruce Boyers, todos maestros de la Oficina de Enseñanza, y Evelyn Laird y David Gray de la Ciudad de Manila.

Hasta ahora ya son 29 los americanos que se han retirado de la Oficina de Enseñanza, 12 de la Ciudad de Manila, uno del Tribunal Supremo, uno de la Universidad de Filipinas, uno de Sulu, uno de Iloilo y uno de la Constabularia.

Practicamente todos los aproximadamente 300 maestros americanos en el gobierno han presentado solicitud de retiro, en o antes del 31 de mayo ultimo dia para la presentacion las solicitudes.

La dimision de Mr. Stumpf Gerente auxiliar de la fabrica de Cemento en Cebu de la Cebu Portland Cement Company, encargado del departamento de embarques, fue aceptada por la Junta Directiva de la Compañia.

Mr. Stumpf recibio una compensacion de P6,000 equivalente a un año de salario, constituyendo esto un precedente para funcionarios americanos.

Sor Mary Frederick, supervisora de sala de un hospital, muere

La hermana Mary Frederick, una conocida religiosa que por mucho tiempo ocupo el puesto de supervisora de la sala de operaciones del Hospital de San Pablo, de esta capital, fallecio el lunes pasado, en Washington, segun despachos recibidos por las hermanas de dicha orden en esta capital.

La hermana Frederick vino al pais en 1927, dedicando todo su tiempo al cuidado y alivio de los enfermos. Hace un mes, salio para America donde la muerte la sorprendio. Fallecio victima de un tumor en el cerebro.

En sufragio del alma de la finada, se celebraron en la capilla del hospital servicios necrologicos, con la asistencia de las hermanas, enfermeras y demas personal de la institucion.

"MAMÁ, es hora de MERENDAR"

¡Crujientes y doradas hojuelas de maíz del Kellogg's Corn Flakes, manjar favorito de los pequeñuelos! He aquí un alimento del que pueden comer tanto como quieran, a cualquier hora del día o de la noche. ¡Es tan ligero y fácil de digerir!

No solamente por su delicioso sabor, sino tambien por su riqueza nutritiva, muchos millones de madres sirven diariamente Kellogg's Corn Flakes a su familia. No hay que molestarse en cocerlo. Sírvalo directamente del paquete con leche fría. En todas las tiendas de comestibles.

Kellogg's CORN FLAKES

Pacific Commercial Company —Manila

FRESCO COMO ACABADO DE TOSTAR

(993)

TRIBUNA LIBRE

ESTA SECCION esta destinada a articulos de actualidad y de interes publico. LA VANGUARDIA al publicarlos no se hace solidaria de los puntos de vista que en tales articulos expresen sus autores.

El 5 de Junio de 1899

Por BOLIVAR

(Para todos aquellos que quieran pensar)

En igual fecha a la de anteayer, o sea, el dia 5 de junio de 1899, el Gen. Antonio Luna y Novicio, murió asesinado en el Convento de Cabanatuan, Nueva Ecija, juntamente con el Coronel Paco Roman, su ayudante militar.

¿Cómo fué asesinado? D. Felipe Buencamino (padre), que entonces era Secretario de Estado del Gobierno Revolucionario, hablando de este suceso en carta dirigida a un sobrino suyo, llamado Cornelio Buencamino, dice lo que sigue:

"El Gral. Luna fué muerto a las tres de la tarde, más o menos, del día 5 de junio de 1899 en Cabanatuan, Municipio de Nueva Ecija, y su muerte ha sido causada voluntaria y criminalmente por los alabarderos y guardias del Presidente Aguinaldo, comenzando la tragedia en la meseta de la escalera del convento, que era la residencia del Presidente Aguinaldo, y terminando en el centro del atrio, donde los Secretarios reunidos por el Presidente del Gabinete Sr. Alejandro Paterno encontramos tendidos el cadáver del Gral. Luna con unas treinta heridas más o menos de bolo y bala, todas mortales".

"El Presidente Aguinaldo y Capitán General estaba ausente cuando ocurrió la tragedia, y aunque por haber ocurrido el crimen a la clara luz del sol y por ser conocidos los autores que tampoco ocultaban su delito, y al parecer todavía se ufanaban de haberlo cometido, la primera medida que debió haberse adoptado hubiera sido constituir inmediatamente un Consejo de Guerra, compuesto de algunas autoridades militares, presidido por un general, Consejo de Guerra que hubiera ordenado inmediatamente el arresto de los autores del crimen y comenzado el debido proceso legal con arreglo a las leyes militares; pero no había en Cabanatuan ningun general y aunque estaba el Coronel Sityar, jefe de Estado Mayor de la Capitanía General, este no tomó ninguna medida contra los autores del crimen, porque no tenía fuerzas a su mando; las únicas fuerzas que estaban en Cabanatuan son los referidos guardias que debían ser procesados y por consiguiente no podían ser utilizados para el Consejo de Guerra, así que acordamos esperar la llegada del Presidente y Capitán General Aguinaldo a quien se comunico inmediatamente el lamentable suceso, concretando nuestras actuaciones oficiales en dar la debida sepultura al cadáver del General Luna y también al cadáver de su ayudante, el coronel Paco Román que había sido también comprendido en la agresión de los referidos guardias. Convenimos todos que se ha cometido el horrible delito de doble asesinato. Al día siguiente se procedió al entierro de los cadáveres con todas las solemnidades religiosas y civiles y no se pudo acordar ninguna ceremonia militar en honra de las víctimas porque no habíamos de usar para este efecto a los que cometieron el delito.

"El Presidente Aguinaldo, Capitán General al mismo tiempo del Ejército, volvió al tercer día, y contra nuestra creencia de que había de actuar inmediatamente formando el Consejo de Guerra correspondiente, no ha hecho nada y tampoco reunió al Gabinete para hablar del asunto; de modo que se ha encerrado en incomprensible mutismo, la única autoridad que podría tomar las disposiciones convenientes para encausar el asunto: arrestar a los asesinos e imponerles el debido castigo. Este mutismo del Presidente de la República y Capitán General Aguinaldo es el elemento que prevaleció en las altas esferas del gobierno; y así que el tiempo ha estado pasando de mutismo en mutismo hasta que la invasión americana llegó a desbaratar nuestro Gobierno en noviembre de aquel año desbandándose nuestro ejército, y nuestro mismo gobierno limitándose la acción de la defensa de nuestra República a la guerra de guerrillas por nuestras tropas que fueron estacionándose en las maniguas y bosques. Lo más raro que yo he observado en esta horrible tragedia que constituía una mancha negra a la gloriosa República de nuestro ejército es también el mutismo de nuestros generales que son los primeros interesados en que esta mancha negra sea lavada cuanto antes por el único medio que puede lavarse, esto es, por la causa que debió de haberse formado con el arresto de los notorios autores del doble asesinato y con la aplicación del castigo debido. Pero estos generales nuestros que mandaban fuerzas también se callaron hasta que ha sido disuelto el gobierno y el ejército y así la mancha negra continúa afectando a nuestros valientes soldados a base de que se puede asesinar impunemente a altos jefes del Ejército. Ahora mismo estos generales que debían moverse, dados los lamentos y clamores del pueblo filipino por la inmunidad del delito contra el Gral. Luna y su ayudante Paco Roman, continúan en su silencio o indiferencia en el asunto. x x x.

"¿Quiere aclararse hoy este misterio, no del doble asesinato, ni tampoco de los culpables inmediatos, sino del por qué no se ha formado causa? Yo creo que el motivo es muy sencillo: que los generales ahora supervivientes del Ejército Filipino y cualquier filipino de la presente generación, especialmente nuestros diputados y senadores se dirijan al que fué Presidente de la República Filipina y Capitán General Don Emilio Aguinaldo y le pregunten todos los detalles concernientes a aquel doble asesinato.

"Las preguntas pudieran ser las siguientes:

"¿Ordenó V. la formación de la causa contra los autores de la muerte del Gral. Luna, que eran sus guardias o alabarderos? Si la contestacion es afirmativa, entonces se hara la siguiente pregunta: ¿Y qué conclusion ha tenido la causa? y si la contestacion es negativa, se le pedirá la explicación del por qué no formo causa. Y, si el Gral. Aguinaldo no contestara a ninguna de estas dos preguntas y siguientes

(Continua en la página 8)

La suspensión contra dos agentes, levantada

De acuerdo con el convenio autorizado por el Administrador Insular de Aduanas, la orden de suspensión dictada contra dos agentes de inmigración, Francisco Ruiz y Antonio Mendoza, ha sido levantada y los dos mencionados agentes podrán en lo sucesivo reanudar sus transacciones con la oficina de inmigración de la Aduana.

Otros ocho agentes de inmigración continuan suspendidos. Estos agentes han sido privados del privilegio de hacer gestiones en la división de inmigración debido al hecho de no haber podido presentar a los chinos inmigrantes que han sido puestos en libertad provisionalmente bajo su garantía personal.

DESCONFIESE!

para EVITAR FALSIFICACIONES

EXIGIR

sobre todos NUESTROS PRODUCTOS el SELLO de GARANTIA como AL LADO

PINAUD

120, CHAMPS-ÉLYSÉES · PARIS

POUDRE DE RIZ IXORA

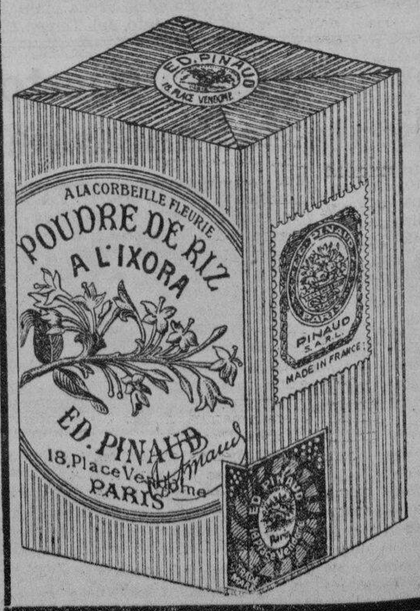

IMPALPABLE e INVISIBLE

LA MEJOR PERFUMADA

LA UNICA VERDADERA

M.E.C.D. 2016

MUCHOS CONGRESISTAS VENDRAN

HAWES YA TIENE LARGA LISTA DE LOS INVITADOS

Demócratas y republicanos aceptan la invitación para el "Commonwealth"

(De la "Associated Press")

Washington, 6 de junio.—Los Senadores que han aceptado la invitación hecha por el ex-Senador Harry B. Hawes, en nombre del Presidente Quezon, para asistir a la inauguración del gobierno de la Mancomunidad, son:

Joseph R. Robinson, demócrata, de Arkansas, caudillo demócrata en el Senado; Charles McNary, de Oregon, caudillo republicano; Key Pittman, demócrata, de Nevada; Millard E. Tydings, demócrata, de Maryland; William H. King, demócrata, de Utah; Bennett Champ Clark, demócrata, de Missouri; Burton K. Wheeler, demócrata, de Montana; Peter Goelet Garry, demócrata, y Jesse H. Metcalf, republicano, de Rhode Island, y Wallace White, demócrata, de Maine.

Los miembros de la Cámara de Representantes que figuran en la lista de Hawes son:

Bertrand H. Snell, de Nueva York, "líder" republicano; Sam D. Reynolds, demócrata, de Tennessee; Leo Kocialkowski, demócrata, de Illinois; Joe L. Smitr, demócrata, de West Virginia; Henry Ertogen, demócrata de Pennsylvania; Louis Rabaut, demócrata, de Michigan; Elmer Ryan, demócrata, de Minnesota; Dan R. McGehee, demócrata, de Mississippi; Sam Dessingale, demócrata, de Oklahoma; C. Jasper Bell, demócrata, de Missouri; George H. Mahon, demócrata, de Texas; Don Gingery, demócrata, de Pennsyvania; John J. Cochrey, demócrata, de New Mexico; Henry Sauthoff, progresivo, de Wisconsin; Lloyd Thurston, republicano, de Iowa; Richard J. Welch, republicano, de California; Bert Lord, republicano, de Nueva York; W. Sterling Cole, republicano de Nueva York; Karl Stefan, republicano, de Nebraska; Fred L. Crawford, republicano, de Michigan.

Quezon promete su cooperación a la Camara

El Presidente Quezon asegura al Sr. L. R. Aguinaldo, Presidente de la Cámara de Comercio de las Islas Filipinas su cooperación a la citada Cámara en un mensaje radiográfico recibido en la Oficina mencionada, en contestación a la felicitación enviada por el Sr. Aguinaldo desde a bordo del "President Pierce" al Presidente Quezon a bordo del "President Coolidge". El mensaje recibido dice lo siguiente:

"Sr. L. R. Aguinaldo,
Presidente, Cámara de Comercio de las Islas Filipinas.

Estoy profundamente agradecido por su mensaje y deseo asegurarle mi cooperación a la Cámara de Comercio de las Islas Filipinas.

Quezon."

El mensaje enviado por el Sr. Aguinaldo era de felicitación por el excelente trabajo hecho por él y los miembros de su Misión en cooperación con Su Excelencia el Gobernador General que ha dado por resultado la pronta aprobación de la Constitución de Filipinas.

Litigio inminente por el traslado de maquinarias

El traslado de unas maquinarias de la propiedad de la Sra. Hao Chuan, viuda de Go Tamco, de un almacén de la propiedad de esta, a una fábrica de papel situada en la calle de Sta. Cruz y gerentada por un chino, puede dar lugar a un litigio o a la directa intervención de la Policía, pues se dice que el valor de las maquinarias trasladadas sin permiso de la que alega ser dueña, asciende a P20,000. La investigacion de este caso ha sido encomendada a uno de los detectives privados de Manila que un tiempo pertenecio a la Division Secreta de la Constabularia.

Las maquinarias ya han sido embargadas y el envestigador ha pedido la ayuda de la Policia Secreta para obligar al que tiene actualmente las maquinarias a explicar como llegaron a parar en su poder.

La viuda de Go Tamco, supuesta dueña de las maquinarias, no ha podido explicar como pudo haber entrada la maquinaria del interior de su propiedad, y alega que ha sido victima de una jugarreta.

Casa de maternidad para la Constabularia

En la reunion especial celebrada por los miembros de la directiva de la Philippine Constabulary Women's Club ayer, se ha acordado establecer una casa de maternidad cerca de las barracas de Gagalangin para la proteccion y cuidado de las esposas de oficiales y soldados de la Constabularia.

La clinica se establecera frente a las barracas donde las esposas de los oficiales y los soldados pueden venir a hacer sus consultas gratuitamente. Tambien el publico sera recibido en la clinica.

El establecimiento de esta nueva casa de maternidad esta de acuerdo con la finalidad que persigue la Philippine Constabulary Women's Club de Gagalangin de hacer de las barracas un modelo de los destacamentos de la Constabularia en todas las islas.

Hay ademas el proposito de establecer casas de maternidad en todas las estaciones de la Constabularia en las islas con los fondos que se esperan obtener por la Sampaloc Civic League, Inc., como su participacion en la venta de los billetes de la feria de la mencionada liga.

QUIRINO SE SIENTE OPTIMISTA; ESPERA MEJORES INGRESOS

Mientras los gastos se reduciran en ₱1,200,000 se espera recaudar seis millones de pesos más

No sólo será más barato en ₱1,200,000 el futuro gobierno del "Commonwealth", sino, mejor todavía, tendrá, para 1936, mayores ingresos probables, los cuales se estiman a ojo de buen cubero en unos cinco o seis millones de pesos más. Estas buenas perspectivas financieras, según el Secretario de Hacienda Senador Elpidio Quirino, se basan en la curva ascendente de las recaudaciones de este año.

Los ingresos de 1935 se habían calculado a razón de P18,000,000 cada cuatro meses o un total de P54,000 para todo el año. Los del mes de abril último fueron mejores que los del anterior marzo; la recaudación de mayo todavía fué mucho mejor que la de abril, y, los ingresos del actual junio que es mes de pago de impuestos y contribuciones, tendrán que acusar más incremento. De suerte que a P20,000,000 por cada cuatro meses, el erario público marginara a fin de año cosa de P60,000,000 ó, sea, P6,000,000 más que el total de ingresos calculados.

El cálculo de ingresos para 1936 se basa sobre los de 1935. De ahí que se presuma un año económico bastante alentador para el gobierno del "Commonwealth" ya en próxima perspectiva. Con P1,200,000 de menos en los gastos ordinarios, y de P5,000,000 a P6,000,000 de refuerzo en los ingresos hay para ver con relativa seguridad el próximo año fiscal, el año inaugural precisamente del "Commonwealth". "Con estos antecedentes en cuenta—añadió el Secretario Quirino—el Departamento de Hacienda hubo de revisar su proyecto Plan de Presupuestos para 1936".

"Hace sólo un mes—terminó—dicho plan se esbozó a base de P18,000,000 de ingresos por cada cuatro meses, o, un total de P54,000,000 de ingresos contra P52,000,000 de gastos. El proyecto sometido al Gobernador General y los miembros del Gabinete preconiza un cálculo de ingresos total por la suma de P56,000,000 (cálculo conservativo) contra P54,000,000 de gastos ordinarios y todavía con una reducción substancial de estos en P1,200,000".

Para ver el mundo "capitalista", dos jovenes rusos huyen de Rusia

Dos jovenes de la Rusia Soviet, que fueron descubiertos en el "Gaasterkerk" en su viaje entre Genova y Manila, y que a su llegada a este puerto fueron entregados a las autoridades de aduanas para ser devueltos a Genova. Los dos polizones son S. Michael de 28 años de edad, de Leningrado; y A. Mezgils, de 23 años de edad de Riga.

El desengaño cunde entre la juventud rusa hacia el regimen soviet, segun version traida ayer mañana por dos jovenes polizones rusos abordo del "Gaasterkerk" que ayer mañana llego a este puerto. Los dos dicen que se han visto obligados a emigrar en busca de trabajo.

Verdaderos productos de la postrevolucion rusa, huyeron de su pais, para ir en busca de trabajo en otros paises, ver algo del mundo que ellos llaman "capitalista."

S. Michael de 28 años de edad de Leningrado, y A. Mezgils de 23 años de edad, de Riga, salieron de Rusia para Italia. Aqui encontraron al "Gaasterkerk" en el puerto de Genova y decidieron introducirse en el barco, proponiendose desembarcar en Shanghai, donde esperaban encontrar algun trabajo. Pero en el viaje fueron descubiertos y ayer mañana, al llegar a Manila, fueron entregados a las autoridades de Aduanas para ser embarcados en el primer barco que zarpe para Genova.

Al ser preguntados ayer mañana por un representante de La Vanguardia, por que huyeron de su pais, contesto el mas joven con voz apenada:

"Oh, en busca de trabajo!"

"Pero ¿no existe trabajo para todos en vuestro pais, donde se dice que rige la igualdad?"

Por toda contestacion movio la cabeza tristemente, mientras balbuceaba:

"Esperabamos llegar a Shanghai, pero parece que ya no lo conseguiremos."

El Capitan Dueñas ha sido exonerado

El capitán Ricardo Dueñas del vapor "Marinduque" y toda la oficialidad del mismo barco, han sido exonerados de toda responsabilidad por los daños sufridos por el barco con motivo del baguio del pasado 6 de abril de este año. El "Marinduque" fué cogido por el tifón estando anclado en Bunga Bay, Sorsogon. Esta exoneración se ha dictado en la decisión promulgada por el administrador de Aduanas, Sr. Aldanese.

La Junta Investigadora de Marinos que ha practicado investigaciones sobre este accidente marítimo, ha establecido que el accidente ha sido causado por fuerza mayor y que no era posible evitarlo humanamente. El capitán y los oficiales, según pruebas presentadas, tomaron todas las necesarias precauciones para proteger los intereses de los armadores.

El "Marinduque" sufrió graves averías mientras estaba en el Bunga Bay a donde había buscado refugio para resguardarse del baguio que pasó en aquel día 5 de abril.

Nada de politica en el incidente en Malpitic

(Servicio Informativo)
Exclusivo a La Vanguardia

San Fernando, Pampanga, 3 de junio.—El incidente en el barrio de Malpitic, el sábado pasado, en el que un alegado socialista, Ciriaco Dizon murió de un tiro por un soldado de la constabularia, por supuesta resistencia a la autoridad, no tiene importancia política y no dará lugar a otros líos, según las versiones aquí.

El gobernador Pablo Angeles David dice que el incidente no tiene significado político y no es verdad que los simpatizadores del occiso han estado causando líos en la provincia, en represalia a los actos de la constabularia. Por su parte, la Liga de Campesinos a la que estaba afiliado el occiso niega que sus miembros desean vengarse de la muerte de Dizon.

Muchos funcionarios y vecinos de este pueblo recibieron cartas anónimas relativas a la muerte de Dizon, y en las que se decía que a menos el responsable de la muerte de aquel sea castigado, habrá un levantamiento en Pampanga, similar al de los sakdalistas, y habrá un boycoteo contra la luz eléctrica el 1.o de junio. El 1.o de junio, sin embargo, ha pasado ya y nada anormal ha ocurrido.

El gobernador de Pampanga reitera que el orden público en la provincia es excelente.

LA ABOLICION DE LA CEDULA SE RESUCITARA

Quirino se avendria solo a una reducción del impuesto personal

Si la abolición del impuesto de cédula personal que se espera será uno de los más importantes "issues" que se discutirán en las próximas campañas políticas, llega a aprobarse, el gobierno verá reducidos sus ingresos en la suma de P5,000,000 poco más o menos el año, según declaraciones hechas por el Secretario de Hacienda, Senador Elpidio Quirino.

La cuestión de la abolición de la cédula volverá a ser tratada en las próximas sesiones legislativas, según lo ha anunciado el Representante Ramón Diokno, uno de los más decididos sostenedores de la proposición de abolir el impuesto personal. Diokno dice que tienen un nuevo plan para conseguir la derogación de ese impuesto.

Los esfuerzos para la abolición de la cédula personal y la supresión de la misma como una de las fuentes de ingreso del gobierno tuvo un buen éxito en las pasadas sesiones legislativas. Las dos cámaras aprobaron el proyecto de abolición, pero el Gobernador General Murphy, vetó la medida.

Comentando los efectos del plan de suprimir la cédula personal el Secretario Quirino ha manifestado que la aprobación del proyecto el año pasado ya ha dado por resultado la reducción de los ingresos por este concepto en provincias. Los ingresos por cédula personal han sufrido una considerable reducción, especialmente en las provincias de Laguna, Tayabas y Tárlac.

Si los sostenedores de la abolición insisten en presentar el proyecto y aprobarlo, el departamento ejecutivo tratará de proponer un arreglo en el sentido de reducir el impuesto a razón de P1.00 por cabeza.

La gran ventaja de esta forma de tributación, dice Quirino es que el público ya está acostumbrándose a afrontar este tributo. La creación de un nuevo gravamen que sustituya a la cédula tropezará con la dificultad de que el público no lo acepte al principio y se necesitará por tanto mucho tiempo antes de que la gente se acostumbre a pagarlo.

Dos mil habitantes en peligro de hambre

A menos que el gobierno se decida acudir en socorro de los mas de 2,000 habitantes de las islas de Cagayan, Fuga, Dalupiri y Gonzaga, proporcionandoles viveres, el hambre hara su aparicion en aquellas islas.

Las tres islas mencionadas, segun noticias traidas por el Gobernador Vicente Formoso, han sido enteramente privadas de sus medios de vida por los baguios y las inundaciones recientes. Las plantaciones han sido destruidas enteramente y la pesca imposibilitada por el continuo mal tiempo que predomina en las mares en el extremo norte de Luzon.

El Gobernador Formoso aprovechara su venida a Manila para recibir al Presidente Quezon, para gestionar del Gobierno Insular la asignacion de un socorro mas efectivo para los habitantes de las tres islas.

CUATRO ESTACIONES MAS PARA LA POLICIA DE MANILA SE URGEN

El comite nombrado por Piatt aboga por mejoras paulatinas en un periodo de cuatro años

Mejorar paulatinamente el departamento de policía, durante un período de cuatro años, de tal modo que al cabo de los mismos pueda responder a las necesidades de una ciudad de Manila más moderna y más densamente poblada, es la recomendación que ha hecho después de un mes y algunos días de continuo estudio, el comité nombrado por el Jefe Columbus E. Piatt, en su deseo de colocar al departamento a la altura de las circunstancias.

El *chairman* de este comité es el Capitán Gregorio Alcid, jefe auxiliar de la Policía, y los miembros, el Capitán Manuel Argonza, jefe auxiliar de la estación de la Luneta, y el Sr. Arcadio Laperal, letrado y experto en balística de la Policía Secreta.

Las recomendaciones hechas por el comité de reorganización de la Policía se basan sobre el hecho de que la ciudad no puede costear una mejora rápida, y por consiguiente, las innovaciones tendrán que hacerse gradualmente, durante un período de cuatro años.

Una de las recomendaciones más importantes es que la ciudad de Manila abra una estación adicional de la policía cada año, en tal forma que al cabo de los cuatro años, dicho departamento policiaco pueda contar con cuatro estaciones, además de las de la Luneta y Meisic.

El comité considera muy importante el aumento de estaciones toda vez que el público ha estado clamando por una mejor protección policiaca y con las dos estaciones actuales muchos distritos muy poblados carecen de vigilancia y debida protección y en caso de desorden, transcurren varios minutos antes de que lleguen los policías, debido a la distancia de las estaciones.

Se ha acordado por el comité que una de estas nuevas estaciones debe situarse en la calle Juan Luna, cerca del Puente de Pretil; otra en la calle Azcárraga cerca de la Prisión de Bilibid; la tercera, en San Miguel, cerca de la Rotonda, y la cuarta, en la calle Herran, Paco, cerca de la calle Paz.

Cada estación deberá estar bajo el mando de un capitán y para completar el número de capitanes que se necesitan para comandar estaciones adicionales, se ha recomendado la creación de un puesto de capitán y de tres tenientes cada año.

El comité calcula que en las presentes circunstancias, una fuerza de 1,500 policías uniformados es necesaria para proteger la ciudad, pues en la actualidad, solo contamos con una fuerza de 918 policías uniformados sin incluir a los miembros del Servicio Secreto que generalmente se destinan para trabajos de investigación y raras veces salen para la protección del orden público en la ciudad.

Cada año se crearán 145 nuevos puestos para policías rasos para que al cabo de los cuatro años en que ha de durar el programa de mejoras, se complete en 1,500 el número de policías.

Otras muchas recomendaciones hace el comité del Capitán Alcid, que hasta ahora no se han dado a publicidad. Una de estas es una ligera modificación de los reglamentos internos del cuerpo.

No se dan a publicidad estas recomendaciones en vista de que no afectan talmente al público. Se cree, sin embargo, que apenas sean puestas en vigor, también serán publicadas.

Bienvenida a Murphy y Quezon por radio anoche desde aqui

Un programa especial de radio como bienvenida al Gobernador General Frank Murphy y el Presidente Manuel L. Quezon se diseminó anoche desde la estación KZRM bajo los auspicios de la NEPA, tomando parte en ella varios periodistas de la localidad.

Abdón Llorente, Gerente de la NEPA hablando del movimiento proteccionista manifestó que los objetivos de la campaña fracasarían en materializarse a menos que los liders autorizados del pueblo y el Representante de la nación soberana apoyen el movimiento.

"Estamos dedicados a una gran cruzada" dijo el Sr. Llorente, "no para la destrucción sino para la reconstrucción; no de animosidad sino de amistad; no de división, sino para la integración. Nuestro lema es realización. Un concepto verdadero de la economía nacional, la necesidad de una pronta industrialización del país y una mayor participación de nuestro pueblo en nuestro comercio—estos son los principales objetivos de la Asociación Nacional de Proteccionismo Económico".

El programa de anoche fué el siguiente: Música por Juan Silos y su orquesta de instrumentos de cuerdas; discurso por Abdón Llorente; Piano solo por el Sr. Avelino; discurso por Mauro Mendez; canto por la Sra. Isabel de Padua acompañada al piano por el Prof. Calixto Llamas; discurso por Pedro Aunario; canto por Elsa Oria acompañada por el Prof. Llamas; canto por las Hermanas Silos; discurso por Augusto M. Ramirez; canto por la Sra. Isabel de Padua; discurso por Dionisio San Agustin; canto por Elsa Oria; discurso por Frederick S. Marquardt; canto por las hermanas Silos; discurso por F. B. Icasiano y canto por las hermanas Silos.

Ayude A Sus Riñones

Si a causa del mal funcionamiento de los riñones y vejiga padece de frecuentes micciones nocturnas, de nerviosidad, dolores reumáticos, rigidez muscular, ardor, escozor, picazón y acidez, tome CYSTEX, la fórmula médica garantizada.

Cystex lo dejará satisfecho o se le devolverá su dinero. En todas las boticas y farmacias.

Pastilla Gris contiene: Hexamethenamine .1625 gms; Sod. Nuc Vonica Fo. .0027; Acido Benzoico .0325; Sulfato Atropina .00008. Cada Pastilla Morena contiene: Ext. Buchu Fo. 1-4 .0325 gms; Ext. Estigmas de Maiz .01625; Ext. de Grama .0325; Bicarbonato de Potassium Fo. .0650; Sodium Benzo. Fo. .0975; Cafeina Fo. .00868; Atropina Sulfate Fo. .00008.

MARÍA ES ATRACTIVA Y POPULAR AHORA

Descubre el modo de quitar las manchas de los dientes. Se los Blanquea y Embellece al Instante

① Su amiga le advierte que los dientes manchados y sucios ahuyentan a los hombres. Le recomienda usar el dentífrico que devuelve a la dentadura su belleza natural.

② Inmediatamente después de la primera limpieza con KOLYNOS y un cepillo seco nota el cambio. Sus dientes se han aclarado. Felicita a su amiga por el consejo.

③ Las manchas amarillentas ya no ocultan la belleza de sus dientes. Hoy están limpios, blancos y brillantes. Su agradable sonrisa la ha hecho popular.

Nuevo Método Científico de Limpieza que Blanquea y Pule la Dentadura con Resultados Sorprendentes

Ahora casi todas las personas que tienen los dientes amarillentos y manchados y se abochornan de reírse, pueden limpiarlos y blanquearlos —pueden darles el seductivo brillo de las joyas finas, con Kolynos.

Resultados Rápidos

Una sola limpieza con Kolynos, y quedará usted convencida de la importancia de usar una crema dental antiséptica que destruye las bacterias bucales que manchan los dientes y causan la caries dental.

Su dentadura adquirirá lindo brillo y atractivo, con sorprendente rapidez. Pronto se le blanqueará de modo que usted nunca creía fuese posible. ¡Empiece hoy mismo a usar este dentífrico admirable!

CREMA DENTAL **KOLYNOS**

Fórmula de acuerdo con la Oficina de Ciencias de las Islas Filipinas. 48 por ciento de Acido Tártrico, 52 por ciento de Bicarbonatos de sodio y potasio. Fabricada de acuerdo con el procedimiento especial de J. C. ENO, Limited.

GRATIS

ESTA PLUMA FUENTE DE ₱2.50 CADA UNA

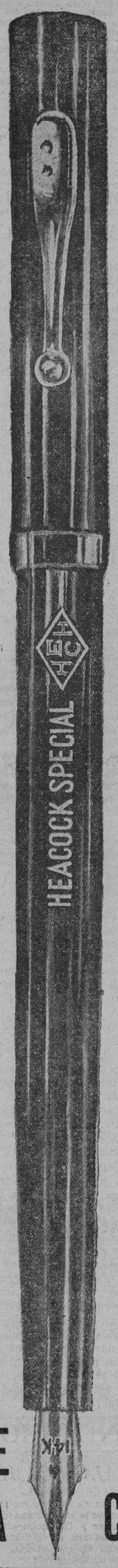

HEACOCK SPECIAL CON ACERO DE 14-K!

MANDE AHORA ESTE CUPON

CUPON

Fecha .....

THE SUNDAY TRIBUNE
P. O. Box 775, Manila

Muy Sres. mios:—Incluyo con la presente un giro postal por valor de ₱6.00 para una suscripcion de UN AÑO (nueva o renovada), al THE SUNDAY TRIBUNE, con efectividad inmediata. Queda entendido que con esta suscripcion me enviaran Uds. GRATIS una Pluma-Fuente "Heacock-Special."

Nombre .....

Direccion .....

NOTA:—Solamente las suscripciones enviadas directamente a las oficinas de la T-V-T tienen derecho a esta oferta gratis de pluma-fuente.

Añada 20 cts. para sellos y gastos de correo.

F.E.C.D. 2016

LA VANGUARDIA

DIARIO FILIPINO INDEPENDIENTE

Consagrado a la defensa de los derechos e intereses del Pueblo Filipino.

Editado por la "TVT PUBLISHING CORPORATION"

Directores Asociados:

PEDRO AUNARIO (Editoriales) — FRANCISCO RODRIGUEZ (Informaciones)

Miembros de la "Associated Press"

La "Associated Press," es la unica autorizada a reproducir despachos periodisticos acreditados o no a ella y publicados en este periodico. Tiene el mismo derecho sobre las noticias locales que aparecen en este periodico. Los derechos de reproduccion de despachos especiales tambien quedan reservados.

OFICINAS: Edificio TVT, Calle Florentino Torres, Santa Cruz, Manila. Apartado de Correos No. 775

Telefono 2-11-34 con comunicacion con todos los departamentos. Oficina en Nueva York: 38 West 42nd Street, Tel. Pennsylvania 6-14-85.

(Registrado en la Oficina de Correos en Manila como correspondencia de segunda clase el 19 de Febrero de 1910.)

PRECIOS DE SUSCRIPCION:

En Manila—al mes	₱1.50
En el extranjero—al año	40.00
En Provincias:	
Al mes	1.50
Trimestre	4.50
Semestre	8.00
Un año	15.00
Sabatino—al año	5.00

(Pago estrictamente por adelantado)

NOTAS EDITORIALES

LA MEJOR LECCION

LA mejor lección, según parece, que podemos sacar de esa amarga queja del Secretario de Comercio de los Estados Unidos, Daniel C. Roper, contra los importadores americanos que han dado órdenes en blanco a los fabricantes japoneses para que imitasen y produjesen los artículos de manufactura americana a un precio barato con el objeto de poder entablar la competencia y obtener ganancias dentro del mercado mismo de los Estados Unidos, es la siguiente:

Que frente al egoismo nacional o colectivo de los japoneses que mira por la economía de la nación, bien dirigida y organizada, el egoismo individual e individualista, de escuela, clase, o grupo determinado, que sólo ve por sus intereses, y proclama la libre competencia cuando le conviene, y reclamá la protección del Estado por medio de las tarifas, también cuando le conviene, es disolvente. Como instrumento de lucha en la concurrencia del comercio universal, el individualismo es ineficaz, y tampoco vale nada.

Tal es la moraleja práctica que podemos derivar de la advertencia del Secretario Roper.

SUGIERE REFORMAS

EN su conferencia ante los Rotarios, el Decano Francisco Benitez, del colegio de educación de Filipinas, tocó ayer un punto importante con relación al actual sistema de enseñanza. El Decano se hizo eco de las críticas contra los defectos de dicho sistema, que da mayor preponderancia al aspecto académico, que al vocacional.

Teniendo en cuenta el costo elevado del sistema, es muy esencial un estudio amplio y minucioso de las reformas que deben llevarse a cabo para que la enseñanza pública rinda los mayores resultados positivos, no sólo desde el punto económico y de utilidad social, sino nacional y del carácter.

Necesitamos eliminar este ambiente de frivolidad insustancial que reina en la clase medias, necesitamos crear hábitos vocacionales de trabajo y disciplina en las masas para que éstas puedan competir con los elementos extraños que vienen a nuestras playas mejor preparados para la lucha por la vida.

Si las observaciones del Decano Benitez pueden tomarse como una indicación de ese deseo de ver reformado nuestro sistema de enseñanza, el país ganaría mucho.

NUESTRA BIENVENIDA

EL Gobernador General Murphy y el Presidente Quezon estarán mañana de vuelta a nuestro país. Nada nos es más grato que repetir el saludo que dimos anoche por radio a tan distinguidos personajes, con estas palabras:

"El ansiado retorno del Gobernador General y del Presidente del Senado llena de jubilo nuestros corazones y marca un suceso de importancia en este período culminante de nuestra historia.

"Esta es una de las tradiciones hermosas de nuestro pueblo, la de sentir con sincera alegria el retorno de los amigos ausentes y de las personas de nuestra estimación y aprecio. El Gobernador Murphy y el Presidente de la Misión Constitucional Filipina vuelven juntos animados por un sólo deseo: el de mantener vivo el espíritu de nuestra Constitución y asegurar el éxito permanente del "Commonwealth" con el esfuerzo unido de los filipinos. ¡Que Dios bendiga ese buen deseo!

"Cuando el Gobernador General, que ha preparado hábilmente en Washington el camino para que la labor de la Misión presidida por el Presidente Quezon no tropezase con muchas demoras, haga entrega de sus poderes al primer Presidente de la Mancomunidad Filipina elegido por los sufragios del pueblo, la obra gloriosa y redentora de América en estas Islas se habrá casi consumado. Todos los instrumentos de redención estarán ya en nuestras manos que se encargarán de completar la obra y cimentarla con sabiduría para la eterna consagración de nuestros ideales.

"Que la unión espiritual en un mismo barco sea el símbolo expresivo de un anhelo común—el deseo de ver una unión más fuerte todavía entre ambos, bajo la nueva era, para conducir la nave del futuro Estado filipino a un puerto seguro, en un noble esfuerzo de cooperación con los demás caudillos del pueblo filipino.

"A tan ilustres personajes damos nuestra más cordial y afectuosa bienvenida".

RINCON HUMORISTICO

REBAJANDO MERITO

Cuando allá por los años de mil ochocientos ochenta y tantos la empresa periodística "Ramirez y Giraudier" de esta Capital editaba el popularísimo y acreditado "Diario de Manila", se le ocurrió al entonces Director Gerente Don Baltazar Giraudier renovar todo el material del periódico, de suyo ya gastado, por el uso de tantos años, sustituyéndolo por otros más modernos dotando al periódico de nuevas y elegantes formas con magníficos tipos y otras mejoras, que le costaron por cierto bastantes miles de pesos.

Como hombre culto, progresivo y altruista más que contento, orgulloso de su obra que en aquellos tiempos, tal mejora, significaba un enorme sacrificio que él daba por bien empleado y necesario para poner el Diario al nivel de aquellos nuevos tiempos y a las acreditadas firmas que colaboraban en dicha publicación donde se discutían y dilucidaban importantes materias sociales, científicas, de arte, etc., etc.

La Redacción, una vez echado el periódico a la calle se convertía en un pequeño "Parnasillo" donde se criticaban en buen sentido por supuesto las teorías publicadas al par que se comentaban los sucesos del día. A él concurrían literatos, artistas y otros varios amigos de los Editores, atraidos por la agradable charla de aquel ilustrado concurso.

Entre los artistas mas asiduos a aquellas reuniones se contaba el ilustre Director de la Escuela de Pintura, Don Agustín Saenz y Santenach, íntimo de Don Baltazar Giraudier y hombre de humor y ocurrencias, pero tan descontentadizo que para él no había obra perfecta que no le pusiese sus reparos; siempre le encontraba algun reparo.

Le llamaban el Criticón.

El referido Señor Santenach que por una ligera indisposición había faltado a la reunión los dos primeros días de la reforma del periódico, al presentarse de nuevo le salió al encuentro el bondadoso Don Baltazar para saludarlo interesándose por su salud, de paso que le preguntó jactancioso:

—Y, dígame Santenach, ¿qué le ha parecido a usted la nueva forma del periódico?

Supongo que ahora no le pondrá usted peros ni censuras porque me parece haberlo puesto a la altura de las circunstancias y dignidad de su título pues pedir más sería golleria.

—Sí, no está mal—dijo con aire de indiferencia Santenach. —Se vé que ha mejorado mucho; que ha hecho usted una obra de mérito, pero... (dijo interrumpiéndose como el que no está satisfecho por completo) le ponen ustedes mucha tinta... y no sirven como los demás papeles de la prensa diaria para usos sucesivos.

ARMONIA.

MACDONALD VA A PRESENTAR SU DIMISION HOY

Cuando lo haga, Baldwin sera llamado por el Rey para ser nombrado

(De la "Associated Press")

Londres, 6 de junio.—Probablemente el primer ministro Ramsay MacDonald dimitira como premier mañana después que la cámara de los Comunes levante las sesiones por el receso de la semana de Pentecostes.

Se cree que, entregada por MacDonald su dimisión al rey, Stanley Baldwin sera llamado al Palacio de Buckingham, donde se le dara el premierato.

El Rey Jorge esta en Londres para este propósito especial.

Aunque, sin las completas seguridades, se cree que el proximo gabinete reorganizado sera el siguiente:

El Lor Presidente del Consejo Baldwin y el primer ministro MacDonald cambiarán de puesto, pero el canciller del Fisco Neville Chamberlain continuara desempeñando su cargo.

Probablemente el vizconde Hailsham sera Lor Canciller; Sir John Simon, secretario del Interior; Sir Samuel Hoare, secretario del Exterior; el marques de Zetlandia, secretario para la India; Malcolm McDonald, secretario colonial; Sir Phillip Cunliffe-Lister, ministro del Aire; Oliver Stanley, ministro de Instrucción; J. H. Thomas, secretario para los Dominios; Ernest Brown, ministro del Trabajo; y comandante Walter Elliott, ministro de Agricultura.

Los demás cargos no seran alterados, continuando el capitan Anthony Eden, como Lor del Sello Privado.

Rumorease que Sir Philipp Cunliffe-Lister sera elevado a par.

ESTAN TRAS LA PISTA DE CINCO INDIVIDUOS

Retratos de los supuestos secuestradores enviados a Tacoma, Washington

(De la "Associated Press")

Tacoma, Wash., 6 de junio.—Las fotografías de cinco individuos buscados para ser sometidos a interrogatorio en relacion con el secuestro de $200,000 del niño George Weyerhauser han sido entregadas a las autoridades de aqui este dia, y parece que los miembros de la banda secuestradora han huido hacia el este.

Jack Bailey, de Portland, fue interrogado por los agentes del departamento de justicia federal, segun informes, pero todas las actividades del enjambre de oficiales y agentes dedicados a la busca de los criminales se han mantenido en secreto. Bailey ha sido anteriormente un contrabandista aqui.

Tacoma, Wash., 5 de junio.—La policia de Portland ha nombrado este dia a cinco individuos; a los que quiere someter a interrogatorio en relacion con el secuestro del niño George Weyerhauser, que representa la suma de $200,000.

Los agentes policiacos no han querido decir si estos individuos nombrados son, a su juicio, sospechosos.

La oficina de investigacion secreta de Portland nombro a Richard Franzeen y Elliott Michener, acusado en relacion con el robo ferroviario de Denver y Rio Grande, ocurrido el 2 de febrero; a Jack Bailey, de Portland, a Clarence Martin y Herbert Johnstone.

Mientras tanto, el contingente grande de agentes federales que se ha reunido hasta ahora en el noroeste del Pacfico para la investigacion de un asunto criminal, esta ahora tras la pista de los secuestadores.

Ayer habian predicho que dentro de 48 horas caerian en la red.

Ya no hay ni un alma viviente en Quetta

(De la Agencia Reuter)

Quetta, 7 de junio.—No hay un alma viviente en la ciudad de Quetta, a cuyo redor se ha extendido un cordon militar.

De 4,000 a 5,000 personas han evacuado ya el area, y seran recibidas en el Punjab y Sind. Miles de resamparados, y aunque el gobierno fugiados se hallan totalmente dede India esta empleando todos sus recursos, es de todo punto necesario aun engrosar los fondos de socorro levantados por el virrey.

M. SOTELO

AGENTE COMERCIAL

Comisiones y Consignaciones

P. O. Box 137 Iloilo

Informacion Cablegrafica de todas partes del mundo

BELGICA

Acuerdo de la unión aduanera con Alemania

(Servicio Transoceanico)

EXCLUSIVO A LA VANGUARDIA

Bruselas, 5 de junio.—Después de ocho días de negociaciones entre delegados de Alemania y de la unión aduanera Belga-luxemburguesa, para dar mayor flexibilidad al acuerdo actual de compensación existente entre ambas partes, se ha llegado a un acuerdo en principio, pero quedan por resolverse algunos detalles.

En vista de esto, la delegación alemana ha regresado a Berlin, para recibir nuevas instrucciones.

Las conversaciones para llegar a un acuerdo definitivo se reanudarán después de la fiesta del Pentecostes.

ITALIA

Violento terremoto en la región de Faenza

(Servicio Transoceanico)

EXCLUSIVO A LA VANGUARDIA

Milan, 6 de junio.—Un violento terremoto de 50 segundos de duración sacudió ayer la región en los alrededores de Faenza, causando un sobresalto en el pueblo y produciendo destrozos en varios edificios.

Las sacudidas fueron sentidas sobre un territorio vasto, hasta Romagna y Florencia. Los seismólogos han declarado que son la continuación del período seismico del mes de abril pasado.

GRECIA

Todos dispuestos al plebiscito

(Servicio Transoceanico)

Exclusivo a La Vanguardia

Atenas, 5 de junio.—Tanto los partidos de oposición como los republicanos se han declarado dispuestos a tomar parte en el plebiscito que se celebrará a mediados o fines de julio, con vistas a decidir la cuestión del régimen en Grecia, que tanto se ha agravado a raiz de la rebelión venizolista de marzo.

El gobierno tomará todas las medidas necesarias para garantizar la libertad absoluta en la votación.

El ministro de Guerra general Kondylis ha hecho resaltar que la restauración de la monarquía solo podrá llevarse a cabo si el 75 por ciento de los votos emitidos se pronuncia en favor del regreso del rey Jorge.

Los partidarios del régimen republicano esperan reunir mas de un 75 por ciento en favor de la república.

CZECO-ESLOVAKIA

El ministro Bennes sale para Moscu

(Servicio Transoceanico)

EXCLUSIVO A LA VANGUARDIA

Praga, 6 de junio.—De conformidad con la invitación del gobierno soviet, el ministro del Exterior Edouard Bennes, acompañado de otros altos funcionarios, ha salido este día en dirección a Moscu.

Cansado de mantenerla el concejo de una aldea expulsa a una vieja

(De la Agencia Reuter)

Praga, 5 de junio.—El Concejo de la aldea de Vary, en Ruthenia, cansado de tener que mantener a la habitante más vieja, una mujer de 99 años, ha decidido llevarla fuera de las fronteras del país, en Berehevo, abandonandola allí.

ALEMANIA

Felicitación enviada al premier húngaro

(Servicio Transoceanico)

EXCLUSIVO A LA VANGUARDIA

Berlin, 5 de junio.—La cámara alta ha aprobado este día una resolución felicitando al ministro del Exterior Kanya, de Hungría, por la satisfactoria conclusión del conflicto húngaro-yugoeslavo.

En la resolución se declara que, gracias a la habilidad, tacto y firmeza del ministro, se ha podido resolver el conflicto que en un momento pareció que iba a llegar a perturbar la paz de Europa.

Resuelta esta cuestión pendiente entre Hungria y Yugoeslavia, cabe ahora buscar una base de acuerdo que permita amistosas relaciones de vecindad entre los dos países.

Un aeroplano inglés se estrella; piloto herido

(Servicio Transoceanico)

Exclusivo a La Vanguardia

Baden-Baden, Alemania, 6 de junio.—Un aeroplano inglés, uno de los siete del escuadrón inglés, que había efectuado aquí una escala intermedia en el vuelo de Franckfurt a Estrasburgo, se estrelló mientras volaba sobre la ciudad.

El piloto C. G. Highfield, de Londres, sufrió graves heridas, mientras que dos aviadores alemanes que Highfield había llevado consigo solo recibieron contusiones de menor importancia.

Fracasa un convenio comercial con Holanda

(Servicio Transoceanico)

Exclusivo a La Vanguardia

Berlín, 5 de junio—Las negociaciones entabladas durante tres semanas entre Holanda y Alemania para un acuerdo financiero no han dado ningun resultado positivo.

La delegación holandesa ha regresado hoy a Amsterdam.

INGLATERRA

VIZCONDE BYNG

Famoso general de la guerra, fallecido

(De la Agencia Reuter)

Londres, 6 de junio.—El vizconde Byng, uno de los más famosos generales ingleses en la guerra mundia, que se hizo famoso en la sierra Vimy, ha muerto aquí esta mañana, a la edad de 72 años.

Hijo del conde de Strafford, se incorporó al ejército en 1833. Subió al cargo de comandante de las fuerzas de Egipto hasta que vino la guerra, en que se hizo cargo del cuerpo militar canadiense.

Fué hecho par en 1919, retirándose del ejército el mismo año.

En 1921, fué nombrado gobernador general de Canadá, puesto que ocupó hasta el año 1926. Desde últimos de 1928 hasta 1931, fué comisionado de la policía londinense. Recibió el rango de mariscal de campo en el ejército inglés en 1932.

El dueño del caballo vencedor, invitado a la cena del Rey

(De la Agencia Reuter)

Londres, 6 de junio.—Aka Khan, dueño de Bahram, que ayer ganó el histórico Derby, ha sido anoche uno de los 48 miembros del Jockey Club, que han sido invitados a la cena de anoche en el Palacio de Buckingham.

Los adornos de la mesa eran de color verde y chocolate, los colores del establo de Aga Khan.

Famoso actor fallecido

(De la Agencia Reuter)

Londres, 6 de junio.—George Grossmith, famoso actor e hijo de otro famoso actor, ha muerto aquí este día a la edad de 59 años. Había estado enfermo desde hace algun tiempo.

Hizo su primera aparición escénica en 1892, y durante algunos años fué un actor principal en el Gaiety Theatre de Londres. Ganó fama por primera vez introduciendo la revista teatral en Londres.

Pastores encarcelados en Alemania, libertados

(De la Agencia Reuter)

Londres, 5 de junio.—Todos los 18 pastores evangélicos encarcelados en Sachenburg en un campo de concentración, han sido puestos en libertad. Estos pastores fueron encarcelados por orden del gobernador de Sajonia, acusados de no cumplir con ciertos mandatos expedidos por el obispo del Reich Mueller, a quien Hitler nombró jefe de todas las iglesias de Alemania.

La libertad fué ordenada por el ministro de Interior Frick, probablemente en atención a la multitud de epticiones recibidas por el gobierno.

HOLANDA

La Princesa Juliana irá a Alemania

(Servicio Transoceanico)

EXCLUSIVO A LA VANGUARDIA

Amsterdam, 6 de junio.—La princesa Juliana, de Holanda, irá pronto a Alemania a invitación del príncipe heredero de Wied, segun "Algemeen Handelsblad". El objeto de la visita es asistir, segun informes, al bautizo del quinto hijo del príncipe, de quien será la madrina.

El bautizo tendrá lugar el 25 de los corrientes.

RUSIA

Un colaborador de Stalin ha sido destituído

(Servicio Transoceanico)

EXCLUSIVO A LA VANGUARDIA

Moscu, 6 de junio.—El presidente del Comité Ejecutivo de las Repúblicas Transcaucásicas, Yenikidse, uno de los más antiguos e íntimos colaboradores de Stalin, ha sido destituído de su cargo y obligado a dimitir en todos sus cargos de partido, por decisión de la junta de supervisión del partido.

No se ha revelado la naturaleza de los cargos que hay contra él.

AUSTRIA

El comunismo se ha infiltrado en el ejército

(Servicio Transoceanico)

EXCLUSIVO A LA VANGUARDIA

Viena, 5 de junio.—El periódico "Linzer Volksblatt" publica una información dando cuenta de las actividades que los elementos comunistas están desarrollando en el seno del ejército austriaco

Dice que en la mayoría de las unidades militares se han constituido células comunistas que aprovechan el descontento causado por las medidas del gobierno a favor de los guardias del príncipe Stamhemberg, así como por las tendencias monárquicas de los elementos gobernantes.

La compaña comunista desenvuélvense con gran intensidad y considerable éxito, porque los agentes encargados de la campaña disponen de medios considerabes económicos.

SUIZA

Se rechaza el gasto para la olimpiada

(Servicio Transoceanico)

EXCLUSIVO A LA VANGUARDIA

Berna, 6 de junio.—La resolución presentada pidiendo 30,000 francos para los juegos olímpicos que se celebrarán en Berlín el año 1936 ha sido derrotada en el Consejo Nacional este día, después de un corto debate.

La votación ha sido 82 contra 52.

Para Asma Bronquial — ASTHMABRONCHIN — Alivia y cura rapidamente..

DEPOSITO CENTRAL: BOTICA DE SANTA CRUZ, MANILA

Formula: Calx-33 Gm.; Acid Lact.-33 Gm.; Acid Phos.-43 Gm., Acid Hydrochl.-13 Gm.; Arsen Trox 0.065 Gm.; Papaverin-0.132 Gm.; Excipiens ad 1 liter; Papaverin-0.132 Gm. per 1 liter.

CHINA HACE UNA CONCESION A LA DEMANDA NIPONA

Dimisión del Gobernador de una provincia aceptada por el gobierno central

(De la "Associated Press")

Nanking, 6 de junio.—Haciendo una concesión a las demandas del ejército japonés en el norte de China, el Consejo Central Político del gobierno nacional ha aceptado este día la dimisión del gobernador Yu Hseuh-chung, de la provincia de Shih.

El General Yu a su vez mandará las fuerzas anti-comunistas del gobierno de Nanking en las provincias de Szechuen y Kansu.

El general Yu provocó los resentimientos de los japoneses en Tientsin al no querer separar del cargo a un magistrado de Tsunhua, a quien se atribuían las actividades de los "voluntarios" chinos en la zona desmilitarizada. Estas actividades dieron lugar a la invasión militar japonesa de la zona el mes pasado, muriendo 3,000 supuestos bandidos.

El General Yu fué intimidado la semana pasada en Tientsin por soldados japoneses armados de rifles, con dos automóviles blindados y un tanque. Cerca de su casa hasta se dispararon granadas desde una trinchera.

Para evitar un choque posible, las autoridades chinas desarmaron la policía china en las inmediaciones.

Otra vez reina intensa ansiedad

(De la "Associated Press")

Tientsin, 7 de junio.—Se ha cernido este día sobre el norte de China un nubarron de intensas ansiedades cuando las autoridades militares japonesas, venidas de puntos distintos y lejanos, comenzaron a celebrar conferencias que los chinos temen que sean el preludio del comienzo de positivas medidas militares.

Aunque Tientsin está tranquila al parecer, los rumores de que los militares japoneses están resueltos a tomar las medidas radicales que habían amenazado han obligado a muchos residentes del barrio chino a trasladarse a las concesiones extranjeras.

Mientras tanto, según los rumores chinos, las tropas japonesas del ejército de Kwangtung que hace poco se dirigieron al sur de la Gran Muralla, están realizando maniobras en la "zona desmilitarizada".

Si bien los japoneses se muestran reservados, el número de las tropas de Kwantung en el area neutral creada por el armisticio de Tangku de 1933 incluye por lo menos una brigada.

Las amenazas de que el ejército japonés tòmaría una acción radical contra los chinos del norte de China por no llevar estos los asuntos del area Peiping-Tientsin, según los deseos japoneses, han emanado de varias fuentes militares y japonesas.

Reina la opinión en los círculos extranjeros lo mismo que en los chinos de que los japoneses ocuparían en breve Tientsin y Peiping.

La conferencia aquí, según rumores japoneses, ha sido con el propósito de buscar "medios y arbitros para resolver la situación poco satisfactoria en el norte de China." Ha sido convocada a petición del general de división Yoshijiro Umetsu, que manda las fuerzas japonesas en el norte de China.

Asisten a la conferencia el general de división Rensuke Isogai, agregado militar en Shanghai, el coronel Seiya Giga, que manda el destacamento militar de Kwantung en la ciudad fronteriza de Shanhaikwan, y otros oficiales de menor categoría dentro de las organizaciones militares japonesas en Peiping, Tientsin y Shanghai.

Mientras tanto el vice-almirante Gengo Hakutake, que manda la tercera escuadra japonesa en aguas de China, ha ido a Shungking para conferenciar con Chiang Kai-shek, el generalísimo de Nanking.

Apuñalado por un matasiete

Gonzalo Espiritu, de 28 años de edad, residente en el barrio de Wawa, Tagiig, Rizal, se encuentra en estado grave en el Hospital General con varias puñaladas en el pecho y el axila.

Su agresor ha sido el maton de Tagiig, Eladio Flores, que fue arrestado por la Division Secreta de la Constabularia anoche, mismo, poco despues de la agresion.

Espiritu, al encontrase con este frente al cabaret de Tagiig, le pidio explicaciones, Flores se encolerizo y cogiendo un puñal que le ofrecio un tal Gervasio, acometio a Espiritu.

INOFENSIVO

EL PURGANTE SUAVE DE BUEN SABOR

LAXOL

MEJOR QUE ACEITE DE RICINO

Aceite de Ricino, 850.00 gramos, Sacarina 0.50 gramos, Aceite de Menta 1.00 gramos Vanillin, 0.06 gramos.

Siguen elaborandose más planes concretos para hacer continuar la NRA

(De la Agencia Reuter)

Washington, 6 de junio.—Mientras todos los elementos capitales de la industria y del comercio de la nacion estan estudiando estrictamente cada uno de sus movimientos, los circulos de la administracion estan aun elaborando planes concretos en que basar la continuacion de la NRA, hasta donde sea posible, sobre sus principios originales.

Los caudillos de la Camara, del Senado y de la Casa Blanca han aprobado una resolucion extendiendo la organizacion esquematica de la NRA propuesta por el Presidente Roosevelt hasta el primero de abril. Despues, la resolucion fue sancionada por el comite de Medios y Arbitrios por 19 votos contra 5.

Mientras tanto, el Presidente ha comenzado a estudiar la posibilidad de mantener las normas del trabajo mediante convenios interestatales, reforzados por la cooperacion federal. El Consejo Ejecutivo de la Federacion Americana del Trabajo esta investigando el asunto detenidamente. Segun el plan, habra necesidad de normas de trabajo especificas para la fabricacion de todos los articulos que entran en el comercio entre estados.

Los caudillos congresionales han declarado este dia que es posible que el Presidente Roosevelt envie pronto un mensaje al Congreso sugiriendo el aumento de los impuestos sobre la herencia con vistas a elevar los ingresos y sustituir a la NRA como un medio de distribuir los ingresos.

En total, de entre el cumulo de remedios, como medidas oficiales posibles, para mantener los principios de la NRA en un mundo comercial sin codigos han emergido tres proposiciones: tasacion, convenios voluntarios y acuerdos entre estados.

El secretario del Interior Harold Ickes ha declarado este dia que esta en favor del bill Thomas sobre control aceitero, que ahora se esta revisando a la luz de la decision sobre la NRA.

Los precios del petroleo bajan

Los Angeels, 6 de junio.—Los precios del petroleo han bajado en el area de Los Angeles, despues de la anulacion por la Corte Suprema de los codigos de la NRA, al extremo de que, despues de una serie de reducciones, se hayan perdido 1½ hasta 2½ centimos por galon.

Todas las principales compañias estan afectadas.

De Nueva York dicen que se ha notado una pequeña disminucion en la actividad comercial, teniendo en cuenta el alto nivel de la primavera.

Otra voluntaria adhesion a la NRA

Nueva York, 6 de junio.—[illegible] and Steel Institute ha adoptado una resolucion para mantener [illegible] ta donde sea posible los jornales [illegible] horas de trabajo, bajo el código [illegible] acero, que ha sido proscrito por la [illegible] division de la Corte Suprema.

Mas del 90 por ciento de la industria del acero en los Estados Unidos han estado representados en la reunion.

Tambien se aprobo otra resolucion de los magnates del acero comprometiendose a proteger el derecho de los empleados a [illegible] contratos colectivos y mantener los principios de la competencia [illegible]

El Presidente Eugene Grace de la Bethlehem Steel Corporation ha declarado que seria suicida para la industria del acero intervenir en los principios obreros segun [illegible] digo.

'Espero en lo posible la estabilización de la actual organización de los precios," dijo.

La industria del acero en los actuales niveles de produccion, continuo diciendo Grace, no puede efectuar reducciones de precios.

Washington, 6 de junio.—[illegible] revisado sobre la AAA destinado a salvar el programa de rehabilitacion agricola de la administración, amenazado tambien por la decision de la Corte Suprema, ha sido enviado al Congreso por el secretario de Agricultura Henry Wallace.

Las clausulas salientes de la medida son:

1. Se establecera una regla definitiva de procedimientos para la supresion de los excesos agrícolas, la ayuda para las exportaciones, que dicha regla estara a salvo de toda denuncia de ser una delegacion injustificada de poder legislativo;

2. Si la Corte Suprema decide los impuestos de utilizacion fijados por la actual AAA son anti-constitucionales, los fabricantes y productores no podran entablar accion para recobrar los $824,431,000 ya pagados;

3. Se autorizara al Secretario de Agricultura para aumentar los impuestos de utilizacion a un 20 por ciento mas que los tipos existentes o a reducirlos a cero, con una cláusula adicional de que tal fijación de autoridad se declara invalida y prevaleceran los tipos actuales.

Tambien se incluye en el bill una disposicion autorizando el uso de cierto percentaje de recaudaciones aduaneras anuales, que suman proximamente $100,000,000 al año para subvencionar las exportaciones de los productos agricolas.

Notas provincianas

PANGASINAN

Pacto entre policia y "juetengeros"

Lingayen, Pangasinan, 4 de junio.—Mientras los funcionarios de Malacañang, los de los departamentos del Interior y Justicia y la Constabularia, juntamente con las asociaciones civicas de la juventud, estan devanándose los sesos e invocando la ayuda de la Divina Providencia para hallar el medio de conjurar el vicio del jueteng, el jefe de policia de este pueblo, humilde servidor olvidado de todos, ha encontrado la forma de limpiar este vicio.

De resultas de la brillante inspiración que ha tenido el jefe de policia, siguiendo los métodos adoptados por las naciones europeas que se reunen en conferencias, adoptan pactos, y entablan discusiones, el pueblo de Lingayen se halla desde el sabado de la semana pasada completamente libre del "jueteng".

Se ha sabido que el sabado el jefe de policia ha firmado un pacto con los empresarios de las bancas de "jueteng" del pueblo conviniéndose formalmente en suspender los sorteos. Los capitalistas dieron palabra de caballero de suspender sus actividades. El jefe de policia ha expresado la confianza de que los otros pueblos de la provincia imitaran su ejemplo, para librar la población de este pernicioso vicio.

Heridos en una riña

Lingayen, Pangasinan, 5 de junio.—Serapio Terio, de 17 años de edad, y sus parientes Eugenio, 13 años; Sergio, 18; Tomasa, 30; y Adelaida, 6; resultaron heridos ayer de resultas de una pelea que tuvieron entre ellos por una deuda de cinco centimos. Todos han sido llevados al Hospital Provincial para ser curados.

LAGUNA

Pelea a bolazos

Magdalena, Laguna, 4 de junio.—Francisco Perolina, de 34 años de edad, y Ponciano Umale, de 38 años, ambos vecinos de este pueblo, sostuvieron un pelea a bolazos, a las 9:30 de anoche. Los dos han resultado heridos.

CAVITE

Demócratas de Cavite celebran su convención

(Servicio Telegráfico)

Exclusivo a La Vanguardia

Kawit, Cavite, 31 de mayo.—Los democratas antis de Cavite celebraron su convencion provincial aquí por la mañana, habiendo sido dirigido para presidir la reunion el Representante Francisco Arca. Los antis aprobaron una resolucion, proponiendo el nombramiento de actual fiscal provincial Angel [illegible] jica para el puesto de gobernador provincial, para sustituir al [illegible] gobernador Pedro Espiritu.

Una delegacion compuesta por el Rep. Francisco Arca, abogado [illegible] metrio Encarnacion, abogado [illegible] cido Alcantara, los presidentes [illegible] sendo Santos de Cavite, [illegible] de Silang, Resureccion de [illegible] Camerino de Imus, Paular de [illegible] mona y Basa de Indang, [illegible] trega de la resolucion al Gobernador General por conducto del [illegible] partamento del Interior.

TARLAC

Cuatrero cogido

(Servicio Telegráfico)

Exclusivo a La Vanguardia

Bamban, Tarlac, 6 de junio.—[illegible] Federico Sumigcay, de 20 años [illegible] San Jose, Nueva Ecija, fue [illegible] tado ayer mañana en este [illegible] como presunto ladron de un [illegible] bao.

Con anterioridad a su [illegible] habia logrado escaparse, [illegible] dose por nueve horas en [illegible] ñadulzal, del barrio de [illegible] donde fue cogido por tres [illegible]

Teodoro C. Cruz, de 15 años [illegible] mismo pueblo de San Jose, [illegible] sentenciado al reformatorio [illegible] hurto de un reloj.

El Vigor Restaurado y las Glandulas Rejuvenecidas

Hoy ya no hay motivo alguno para continuar sufriendo de perdida del vigor, la virilidad, de mala memoria y de [illegible] debil, de nerviosidad, sangre y de [illegible] marchita, depresion y sueño [illegible] pues un medico americano ha descubierto la manera rapida y facil de [illegible] esos males.

Este descubrimiento en forma de [illegible] tas faciles de tomar y absolutamente inofensivas hace innecesarias las [illegible] glandulares, y esta dando a miles de personas nueva juventud y vigor. [illegible] rectamente sobre las glandulas [illegible] y llena sus venas de abundante [illegible] sangre y energia. En 24 horas [illegible] de notar y sentir nuevo brillo, [illegible] siente lleno de vida, de juventud, de [illegible] za y de vigor.

Este nuevo y sorprendente vigorizante y restaurador glandular llamado [illegible] del Dr. Nixon se vende garantizado [illegible] sido probado por miles en los Estados Unidos y ahora se vende aqui en todas las [illegible] y boticas bajo la garantia de dar satisfaccion o se devuelve el dinero. [illegible] Tabs hara que Ud. se sienta lleno de vigor y energia y de 10 a 20 años mas [illegible] o de lo contrario basta que presente el frasco vacio y se le devolvera su dinero. Un frasco de 48 Vi-Tabs especial de [illegible] fuerza cuesta poco y ademas Ud. [illegible] tegido por la garantia. Si no lo [illegible] ra en la botica escriba [illegible] P. M. DAVIS & CO., Box 1512, [illegible]

Vi-TABS FORMULA IN GRAINS—Iron Ferrous Sulphate 1-10; Arsenous Acid 1-200; Strychnine Nitrate 1-24; Phosphorus 1-100; Quinine Hydrochloride 1-24; Pituitary Not Gonad Substance 1-24; Adrenal Substance 1-24; Thyroid Substance 1-24.

M.E.C.D. 2016

PAGINA SOCIAL

De la COLONIA ESPAÑOLA

Por Gloria Romero Salas
Teléfono 5-62-29

El proximo "Bridge-Mahjongg" a beneficio de la Antituberculosa tendrá lugar el lunes 10 del actual en el Club del Tiro al Blanco.

La reserva de las mesas está a cargo de la Sra. de D. Angel Tuason, telefono 2-21-04; Sra. de D. Manuel Camus, tel. 6-87-17; y Sra. de Rene Levy telefono 5-68-02.

Para reunirse a su familia que reside en España ha salido en el "Gaasterkerk" el Sr. D. Juan de Rotaeche.

Con motivo de su cumpleaños la señorita Mary Hahn, dio un party en su residencia el miercoles por la tarde siendo sus invitadas Roberta y Jean Robinson, Berta Segocia, Diana Eroles, Carmen y Lourdes Paris, Lollete y Rosy Moreta, Florence Brazee y Carmen Vidal.

Ha salido esta mañana para Bais, Neg. Or., la Sra. de D. Celestino Mendieta

Por la electa musa

MANOLITA CANDELARIA
electa musa del Nucleo Alegre, que el domingo proximo, sera agasajada con un picnic en Malabon. Tambien seran huespedes de honor los miembros de la nueva Directiva del Nucleo Alegre. El local escogido es el Malabon Recreation Hall.

NOTICIERO RELIGIOSO

Viernes 7 de Junio

Calendario de hoy: Ss. Pablo o., Pedro pbr., Victorino diac., Licarion y Sabiniano mm.

Calendario de mañana: ABSTINENCIA PARA TODOS. Ss. Maximino, Guillermo, y Medardo oo.

NOVENA A SAN ANTONIO

Actualmente se celebra el solemne Novenario que todos los años tiene lugar solemnemente en honor a San Antonio de Padua, en la iglesia de San Francisco. Mañana tambien empieza el Novenario en la iglesia de Sta. Cruz y en el Santuario de la V.O.T. de Sampaloc.

Durante el Novenario el programa de los cultos en San Francisco es el siguiente:

Por la mañana: Todos los dias a las seis Misa cantada con Ministros.

Tambien a las siete y media se canta la misa.

Terminada esta ultima se hace la Novena rezada.

Desde las cuatro y media hasta las siete y media, de media en media hora, se dicen misas rezadas.

Durante todo al Novenario a las nueve Misa rezada, excepto el dia trece que es a las diez.

Por la tarde: A las seis se da principio al Novenario con el Rosario Antoniano, al que siguen el resto de la Novena, gozos cantados con orquesta, sermon, bendicion con el Santisimo, terminandose con el Responsorio del Santo.

Todas las tardes terminados estos cultos, se da a besar la reliquia de San Antonio.

El programa del Novenario en Santa Cruz es como sigue:

Mañana—A las 5:30 habrá misa cantada. A las 6:15 se leerá la novena y a continuacion saldra la misa con organo.

Los Domingos las misas saldran a las 5:00 y a las 6:00.

En la V.O.T. de Sampaloc, el orden de los cultos va a continuacion. Todos los dias de la Novena habrá Misa en el altar del Santo a las

(Continua en la pagina 7)

PERSONALES

El Sr. Francisco R. Yandoc, comerciante de Baguio, celebro su cumpleaños el dia 4 del actual con un animado 'dinner party en el Yandoc Hotel. Personas conocidas de Manila y Baguio estuvieron presentes.

La Sra. Miguela Gonzalez, de Balagtas, Rizal, fue operada de apendicitis en el Mercy Hospital.

La señorita Corazon Apacible es la electa presidenta del 'Barangay Club', de Taal, Batangas. La Srta. Julia Buck fue elegida vice-presidenta.

TEA PARTY EN HONOR DE MRS. DOREY

Mrs. Dorey, esposa del General Halstead Dorey, fue huesped de honor en un tea party celebrado ayer tarde en la Oficina de la Cruz Roja en Manila. La concurrencia, nutrida y selectisima, fue recibida por las esposas de los miembros del Comite Ejecutivo, y otras damas que componen dicho comite. Mrs. Dorey fue un tiempo Presidenta del Comite de Damas del Capitulo Filipino de la Cruz Roja, y los dignatarios, queriendo testimoniar una vez mas su aprecio por los valiosos servicios rendidos por la que fue chairman del comite de damas, la obsequiaron con un tea party. En la fotografia se ve a Mrs. Dorey sentada en primer termino. Detras de ella, aparece su hija Edna Dorey. Otros que aparecen en la fotografia, son, la Srta. Uichanco, Mrs. Jinks, Doña Sofia R. de Veyra, Mr. y Mrs. Forster, Mr. Wolfe, Mrs. Brookheim, Rosenstock, Mrs. Hayden, Mrs. Dunham, Mrs. Kidder, y la Sra. del Juez Jaranilla.

Programa Hispania

Esta noche es noche de Hispania en la Radio Manila. El programa, ameno y variado como siempre, empezara a las 8:00 p. m. La lista de participantes incluye a los siguientes profesores y aficionados, todos ellos muy conocidos en nuestro mundo musical:

Srta. Maria Ripoll, Julio Esteban Anguita, Ariston Avelino, Srtas. Carmen y Cielito Franquelli, hermanas Azanza, Ramon Alberto, Jose Garcia Collado, Serafin Garcia, Mario del Rio, Rafael Artigas, y Jose Sedano.

Novenario en Santamesa en honor del Sagrado Corazon de Jesus

Este dia comienza el Novenario que la Parroquia de Santamesa celebrara en honor del Sagrado Corazon de Jesus con la solemnidad de todos los años. Conocidos oradores sagrados se encargaran del sermon en los cultos del dia, siendo el primero, el Excmo. e Ilmo. Joaquin Alaiz, Obispo Capuchino de Guam, que ahora se encuentra en Manila. Este predicara en la funcion de esta tarde, que comenzara a las 6:00 p. m.

Todos los dias, una banda de musica recorrera las calles del distrito antes de la novena.

Garden Party en Iloilo en honor a Pacita Roxas

Esta tarde, 7 de Junio, la señorita Pacita Roxas, de la sociedad de Manila, sera agasajada con una fiesta social por la Srta. Lilia Lopez, miembro de la distinguida familia Lopez, de Iloilo.

Pacita Roxas

El agasajo consistira en un 'garden party', y tendrá lugar en el Nelly Garden, en Jaro, Iloilo, de 4:30 a 7:00 p. m.

La fiesta promete ser brillante, como todas las que se dan por la familia Lopez.

Alegre jira ofrecida por los miembros del Imus Bachelors Club

Los miembros del Imus Bachelors Club dieron el domingo pasado una animada jira en la hacienda del general Glicerio C. Topacio, en Imus Cavite. Entre los excursionistas se contaban los siguientes:

Candido Sayoc y señora, señoritas Felisa Ramirez, Vicenta Luna, Francisca T. Sayoc, Carmen Satorre, Asuncion M. Crudo, Virginia Galang, Francisca y Virginia Tria Tirona, Priscila y Elenita Samson, Eufrosina Corona, Eden Paredes, Milagros Sapinoso, Remedios Bautista, Pilar Saprid, Dominga Narzeda, Francisca Capitan, Julia Gabriel, Julia Medina, Ester y Lilia Sapinoso, Dolores Nave, Filomena Alarcon, Felicita Topacio, Dres. D. B. Sayoc, E. T. Reyes y A. Dominguez, señores, M. Mañago, P. Stuart, S. Tagle, E. San Juan, F. T. Sayoc, E. Tagle, O. D. Corona, A. B. Luna, J. Bautista, y muchos mas.

Bautizo en Taal

El jueves pasado fué bautizado en la Iglesia Parroquial de Taal, Batangas, el niño Vicente Romeo Gahol, hijo del Sr. Pedro Gahol, conocido vecino de dicho pueblo. Fueron padrinos del nuevo cristiano, el Delegado Wenceslao Q. Vinzons y señora, de Camarines Norte. El Rev. Padre Mariano Lasala ofició en las ceremonias. Entre los concurrentes se hallaban:

Srtas. Nena, Conching y Acion Endaya; Nene y Naling Garcia; Conching Biscocho; Alcancia, Manalo, Alcántara, Magsino, Ilao, Gahol, Nepomuceno, Abanico, Villanueva y Magsonbol; Teófilo Gahol y señora, Eleuterio Gahol y señora, Dr. Fernando Zenarosa, Sr. Pasia, sargento Endaya, Aquilino y Mino Gahol, F. Abanico, M. Landicho, J. Magsonbol, P. Alcántara, C. y D. Gahol, M. Garcia, S. Garcia, P. Villanueva y F. Medina.

CUMPLEAÑOS DE LA SRTA. MARY CUZNER

La señorita Mary Cuzner, hija del Prof. Harold Cuzner y de Doña Maria Henry de Cuzner, celebro anoche su cumpleaños con un animadisimo 'party' en la residencia de la familia en la Ermita. En la fotografia aparecen algunos de los concurrentes; Victorina Lobregat, Nena Yance, Mary Witaker, Trinidad y Pacita Casas, Mercedes Guerrero, Adela Guerrero, Maria Miguel, Remedios Miguel, Pilar Gorostiaga, Margot Heredia, Celia Martinez, Paz Mota, Amparo Gonzalez Carmen Llamas Paquita Cuevas, Luisita Gomez, Josefina Llamas, Josefina Carrera, Josefa Lopez, Angelita Mossesgeld, y señores Fernando Gomez, Jose Gomez, Edmund Guerrero, Llamas, Smyth, M. Castillo, J. Ansaldo, R. de Arana, A. Springer, G. Zandueta, Leon Guerrero, Luis Guerrero, y otros.

ESPLENDIDA FIESTA DE LA K.K.K. ASSOCIATION

Un rumboso baile de trajes tuvo lúgar recientemente en Kawit, Cavite, bajo los auspicios de la K. K.K. Association. La lista de concurrentes incluia a la Sra. del General Aguinaldo, el Hon. Emiliano Tirona y otras personas conocidas de Manila y Cavite. La fotografia representa la linea de recepcion. De izquierda a derecha, Benjamin Tirona, Srta. Julieta Abad (Miss Visayas de 1935), Modesto Dayrit, Doña Maria A. de Aguinaldo, Hon. Emiliano T. Tirona, Srta. Nora Diokno, y el Decano Gonzalo T. Vales, de la Mapua Institute of Technology.

Las clases gratuitas de la Liga Catolica se abriran el lunes

Las clases nocturnas gratuitas regentadas por la Seccion de Quiapo de la Liga de Damas Catolicas se abriran el lunes proximo, 10 de Junio. Todos los que deseen ingresar en dichas clases pueden hacerlo registrando desde el dia de mañana sus nombres en la secretaria de la escuela situada en la calle San Rafael, local ocupado anteriormente por el Centro Hospital, de la Centro Escolar University.

La Rajah Association dara un baile mañana

La Rajah Association, de Sampaloc, celebra su fiesta anual mañana, 8 de junio, bajo el managerato de las Srtas. Dimalanta, Lucindo y Remigio y los Sres. B. Francisco, J. Francisco, Y. Llaguno, T. Contreras y T. Jurado. El baile tendrá lugar en el Rajah Hall, 496 Economía, Sampaloc, desde las 5:00 p. m.

Forman la Directiva de la asociación los Sres. Marcelino Tutco (presidente), Jesus Francisco, Felixberto Francisco, Proceso Manipula, Rogelio Sevilla, Celestino Santos y Eulalio Llaguno. Consejero: Sr. Prudencio Francisco.

Un acontecimiento social en Arayat, Pampanga

(Servicio Informativo)
Exclusivo a La Vanguardia

Arayat, Pampanga, 5 de Junio.—La Srta. Marcelina M. Santos, celebro sus 18 primaveras anoche con un brillante "sarao" en la residencia de sus padres, Don Mariano Abriol Santos y Sra., en Arayat, Pampanga.

Prominentes familias de Pampanga asistieron a la fiesta. El salon estaba profusamente iluminado con luces policromas y decorado con palmeras y flores naturales de Baguio.

Entre los presentes se contaban: Doña Rosenda Abriol Santos Vda. de Golding, Doña Elena Aquino de Gueco; Doña Esperanza de Baluyot; Doña Sixta de Guarin; Raul Tecson y Sra.; Roque Buencamino y Sra.; Antonio Mendoza y Sra.; Jesus Sotela y Sra.; Lazaro Ordoñez y Sra.; Sra. de Ganzon; Sra. Emilia de Sideco.

Srtas. Belen Gueco, Paz Gueco, Catalina Gueco, Cristina Ganzon, Rosa Luciano, Filomena Baluyot,

(Continua en la pagina 6)

La ultima moda en Hollywood

Gertrude Michael, una de las nuevas estrellas del firmamento de Hollywood presenta aqui su traje de deportes confeccionado en lana tejida. Pantalones, tricota y chaquetilla de color amarillo. Calcetines azul oscuro y sandalias de brin.

Por MOLLIE MERRICK
De la North American Newspaper Alliance
Exclusivo para La Vanguardia

Hollywood, abril de 1935.—Los nuevos trajes de lana tejida para deportes tienen loco a Hollywood en estos momentos. Todo el mundo femenino los lleva, los comenta y los encarga a las modistas. Han aparecido por todas partes pequeñas tiendas que venden solamente esta clase de prendas, y en los estudios se ven a menudo a las artistas entregadas a la tarea de tejerse faldas, chaquetas y blusas de lana.

El modelo que presenta la rubia Gertrude Michael es tipico de la moda actual. Está confeccionado en lana amarillo rosado, y consiste de pantalones, chaqueta y tricota con amplio cuello abierto. Dice esta estrella de la "Paramount" que el conjunto es ideal para la playa, para el "tennis" y para la intimidad de la casa.

El conjunto, como se ve, es bien sencillo. No lleva otro adorno que un emblema compuesto de dos raquetas cruzadas, tejido sobre el bolsillo de la tricota. Completa el atavio un par de sandalias de tacones altos cuyo color hace juego con el resto.

LOS NUEVOS COLORES

Ya pasó de moda el "mah-jong", como pasó de moda el pasatiempo de las palabras cruzadas, la bicicleta, la buena educacion y los finos modales. Hay que buscar cosas nuevas en este manicomio de Hollywood. Pues bien, las actrices se han dedicado ultimamente a buscar colores nuevos. ¿Blanco, negro, rojo, verde, gris? !Bah! No hay en ellos nada nuevo. De modo que han hecho su aparicion el gris-humo, el blanco-naranja, el azul ahumado, etc. En las ultimas fiestas nocturnas hemos podido ver muchisimos vestidos color orquidea, de "taffeta" o de "chiffon".

Los nuevos colores están complementados por accesorios que los hacen destacar mas aun: "bretelles" que sostienen los vestidos y hacen resaltar la brillantez de sus tintes sobre la palidez mate de los hombros, o anchos cinturones de colores que hacen contraste con el resto de la prenda. O, a veces, un manojo de flores colocado estrategicamente. O sandalias de corte atrevido y color brillante.

KAY Y LA NOTA HINDU

¡Imaginaos la belleza morena de Kay Francis en un marco original de "chiffon" color orquidea! Pues el vestido, esto es la falda y el canesu, es muy sencillo; pero lo que llama la atencion es el peplo que se desprende de los hombros y termina en una larga "echarpe" que puede llevarse cubriendo la cabeza, a la manera hindu, o puede dejarse caer de un hombro.

El "chiffon" del vestido tiene sus bordes trabajados en metal dorado, lo que le da un aire exotico que complementan los brazaletes orientales de la artista.

Agradecimiento

La familia del difunto George Kluge desea expresar su profundo agradecimiento a todos los amigos y conocidos que tan amablemente la han acompañado en el dolor por tan sensible perdida.

(Remitido)

Rodas agasajara a los miembros del "Barangay"

De una fiesta social señalada para el domingo proximo, 9 de los corrientes, en los amplios salones del Templo Plaridel, S. Marcelino 620, seran anfitriones el juez Sotero Rodas, su señora e hijos, y huespedes de honor "Barangay" en pleno, de que son miembros, asi como otras relaciones de amistad. El "primogenito" Sr. Jose A. del Prado anuncia que el acto comenzará a las 6:00 en punto de la tarde de la fecha indicada.

Tres motivos haran de esta fiesta una simpatica, amable y grata a saber: el juez Rodas, en cumplimiento de sus deberes oficiales, habia estado ausente de Manila, por algun tiempo; "Barangay", desde hace unos meses, no ha tenido oportunidad de reunirse, y un alto dignatario de la asociacion se halla en visperas de salir de Filipinas para asistir a una convencion cientifica.

Por estas razones tanto como por los lazos de amistad y aprecio mutuos que ligan a los miembros todos de "Barangay", la proxima reunion está llamada a ser agradable y cordialisima al par que intima y fraternal, pues tal es la caracteristica de dicha entidad social. De mas está decir que una buena organizacion orquestal amenizara la fiesta. Con los distinguidos anfitriones haran los honores de la misma los simpaticos chicos de la familia.

CUTIS RUBIO ENCANTADOR—
con este Nuevo Polvo

Si su cutis ha perdido el delicado matiz—el encanto de las rubias—a Vd. le interesará este descubrimiento de Pond's.

Pond's hizo analizar el color del cutis de 200 jóvenes con un instrumento óptico. Se descubrió que la belleza del exquisito cutis de las rubias se debe a tonos de azul brillante y la del cutis trigueño a tonos de verde vivo—ambos invisibles a simple vista. Pond's entonces combinó estos tintes de manera invisible para producir los nuevos matices del Polvo Facial Pond's.

Estos halagadores matices darán a su cara un aspecto fresco y lozano; el encanto de todo cutis juvenil.

Seis matices—desde 25 ctvos.

Productores de Cremas Pond's

Copyright, 1935, Pond's Extract Company

El que diga que estamos rezagados, muy pronto cambiara de parecer. Y la mejor prueba de ello es que ahora tenemos el último modelo de la "NORGE".

LAS REFRIGERADORAS "NORGE"
van a la cabeza en estilo y armonia, y desempeñan la función de refrigerar como ninguna otra.

La Nueva "NORGE" ofrece ahora en su nuevo diseño, colores imitando a marmol, sumamente atractivos.

PARSONS HARDWARE CO. 805 Echague MANILA

Esté Tan Libre Como El Aire
con el
"MAIDEN FORM"

Sin Espalda y sin Tirantes para necesidades nocturnas.
₱3.95
y muchos otros estilos.
Hamilton-Brown

ABANICOS ESPAÑOLES

Nueva gran remesa de los últimos modelos para 1935
en
LA PUERTA DEL SOL
Escolta 52

Para Obtener Leche de Calidad Pida

LA LECHE EVAPORADA
Armour's

La vende su
Almacen de Comestibles

Distribuida por
ARMOUR AND COMPANY

LECHE CONDENSADA "SEÑORITA"
Oferta especial de 8 PUNTOS por cada etiqueta.
Valor ordinario 6 puntos por cada etiqueta.

AVISO ESPECIAL
En respuesta a numerosas peticiones, la oferta especial de mayor número de puntos por las etiquetas de la Leche Condensada "Señorita" se ha extendido hasta el
31 de DICIEMBRE, 1935
Guarde las etiquetas! Guarde las etiquetas!

LECHE CONDENSADA "SEÑORITA"
Oferta especial de 8 PUNTOS por cada etiqueta.
Valor ordinario 6 puntos por cada etiqueta.

E.C.D. 2016

EN CORBATAS SE GASTA CADA AÑO MUCHO DINERO

Araneta demuestra que la importación en 1934 fué de ₱115,000 en total

Los esfuerzos para impresionar al público en favor de la nueva industria de corbatas filipinas, aunque nueva en su desarrollo y podría decirse insignificante aun, se estuvieron haciendo ayer en las oficinas de la NEPA, demostrando con cifras documentadas de que el total de la importación de corbatas del año pasado ascendió a ₱115,000.

Salvador Araneta, chairman de la campaña de la Asociación del Proteccionismo Económico Nacional a favor de los calzados y corbatas, declaró que no solamente por razon de su calidad sino también por su precio había que reconocer que las corbatas hechas aquí son mejores que las importadas. Por la pequeña suma de 20 centimos, como mínimum, se puede obtener hoy día una hermosa y decente corbata.

Hace poco que ha comenzado a desarrollarse aquí la industria de las corbatas. Pero por lo que se vé en las estadisticas de la aduana, nueva y todo va granjeándose el favor del publico, pues en 1930 la importación de corbatas ascendió a ₱200,000; en 1931 a ₱135,388; en 1933 a ₱91,931; aunque en 1934 volvió a subir a ₱115,147.

La nueva industria es esencialmente de Manila y los que se dedican a ella son personas de un capital muy reducido; actualmente hay un total de siete fábricas de corbatas. Por falta de datos no se ha podido hacer un cálculo de la producción que suelen tener. Se puede asegurar, sin embargo, que dada la aceptación y buena acogida que el público ha dispensado a estos productos, que habrá una considerable merma en el total de importaciones de corbatas a fines de este año.

La campaña de la NEPA por los calzados y corbatas del pais se inauguró en 1 de Junio presente y de todas partes se están recibiendo adhesiones entusiastas por la misma. El número de personas que prometido su desinteresado apoyo a este movimiento, ha sobrepasado los calculos hechos pues ayer se ha recibido en las oficinas de la NEPA cientos y cientos de nombres de personas que han significado su deseo de que sus nombres aparezcan en la lista de los sostenedores de la campaña del proteccionismo económico.

Una lista parcial de los que han prometido patrocinar y favorecer la fabricación de calzados y corbatas filipinos va a continuación:

Hon. Eulogio Rodriguez, Hon. Alejandro Albert, Hon. Leon Guinto, Sr. Simeon Ramos, H. D. Dalupan, A. L. Yatco, Jaime Hernandez, Antonio Ramos, Florencio Támesis, Gavino Tabuñar, Angel Soncuya, Eugenio C. Quesada, Vicente Albano Pacis, Perfecto Laguio, Narciso Mabanta, Ildefonso D. Yap, Valentin Afable, José Bagtas, Johnny B. Harris, Modesto Farolan, Pedro Vera, Ramón Zaragoza, Alejandro Quirólgico, Hon. Alejo Mabanag, V. Nable, Vicente del Fierro, Vicente Guzman, Marcelino Ocampo, Eduardo A. Gregorio, Federico Sarabia, A. P. Navato, Catalino D. Yap, Leon F. Davis, Eulogio Reitra, Felix A. Lazo, Pascual Pimentel, Anastacio de Castro, M. Calayag, Gonzalo Padua, abogado Quintero, Hon. Faustino Aguilar, Hon. Ramón Torres, José Figueras, Hon. Francisco Varona, Hugo A. Retaga, Narciso R. Pereda, Isabelo Toledo, Tomás M. Molina, Manuel Camus, Honorio Ventura, Pedro Eduardo, Hon. Manuel de la Fuente, Hon. Alfonso E. Mendoza, Joaquin S. Galang, Hon. Juan Posadas, Emilio de la Paz, Ruperto S. Cristobal, Pablo Manlapit, Pedro Lim, Wenceslao C. de la Paz, Lope K. Santos, Pedro Gatmaitan, Antonio K. Abad y Calixto Fereira.

Un acontecimiento social en Arayat,...

(Continuacion de la pagina 5)

Jovina Baluyot, Charing Santos, Bienvenida Sason, Conrada Sason, Clarita Sason, Filomena Luchengco, Pacing Luchengco, Susana Luchengco, Marina Panlilio, Salud Panlilio, Candida Nuque, Amparo Panlilio, Lucila Hizon, Paquita Sideco, Elena Arroyo, Caridad Kabigting, Vitaliana Santos, Felicidad Santos, Rosario Santos, Olimpia Santos, Purificacion Santos, Milagring Santos, Naty Guarin, Concha Dizon, Virginia Dizon, Ubaldina Brown, Susana Dizon, Angeling Kabigting, Purita Herrera, Paz Naguit, Martha Gabriel, Rosa Gantioqui, Fely Romero, P. Villegas, Amanda Vicencia, Corazon Medina, Gony Medina, Amparo Pascual.

Señores Jose Alejandrino, Luis Alejandrino, Henry Baluyot, Benjamin Baluyot, Benito Golding, Clement Golding, Robert Golding, Edward Arroyo, Teddy Baluyot, Ernesto Santos, Amado Luciano, Jesus Hizon, Jose Vergara, Gaudencio Ramirez, Orencio Gueco, Jacobo Castor, Fernando Alcala, Godofredo Nuqui, Daniel Angeles, Paquito Lorenzo, Jacinto Luchengco, Emiliano Luchengco, Marcelino Dizon, Clemencio Dizon, Marcelino Santos, Jose Sason, Jose David, Eugenio Herrera, Jr., Vicente Cancio, Pancracio Kabigting, Vicente Cordero, Telesforo Guarin, Ernesto La Guardia, Marcelino Guarin, Teodoro Suñiga, Conrad Tan, Francisco Santos, Fernando Tungol, Aguinaldo Canlas, Teodulo Guarin, Jose Mercado, Edilberto Alejandrino, Susante Lapuz, Ananias Diokno, Jose Tinio, Abelardo Tinio, Tony de Leon, Alfred Aguas, Avelino Gantioqui, Jose L. Reyes, Ponciano Reyes, A. Magdangal.

Se vislumbra una posible reconciliacion entre el Alcalde y la Junta, pronto

Posadas se dispone a entrar en inteligencia y pide reconsideración de una medida y tiene otra sobre sus fondos

La posible reconciliación entre el Alcalde Juan Posadas y la Junta Municipal, se prevé con la actitud del Alcalde Posadas al pedir ayer a la Junta que reconsidere su decisión sobre una resolución que autoriza a la "Associated Charities" a encargarse de la distribución de leche gratuita a bebés de madres pobres. para lo cual se consigna ₱2,400 en los presupuestos de 1935.

La Junta desaprobó la resolución y el Alcalde pide ahora que la Junta reconsidere su actitud anterior y apruebe la medida.

Los observadores del City Hall ven en esta petición del Alcalde Posadas una oportunidad para una reconciliación entre la Alcaldía y la Junta que han estado en 'guerra' desde que los concejales descubrieron que el Alcalde ha estado nombrando obreros sin consultar con ellos.

Por otro lado el Alcalde Posadas tiene ahora otra vez bajo su consideración una propuesta ordenanza sobre el modo de gastar los fondos discrecionales que fué aprobada por la Junta por encima del veto del Alcalde.

Se dice que la reconciliación se podría hacer mediante un compromiso en relación con los fondos para leche y los fondos discrecionales. Si la Junta aprueba la resolución sobre la leche gratuita, el Alcalde podría aprobar a su vez la ordenanza sobre los fondos discrecionales.

Sin embargo, el miércoles pasado el Alcalde vetó tres propuestas ordenanzas que consignan un total de ₱8,500 de los fondos generales.

Una medida consigna ₱6,000 para la construcción de un baño público en Tondo; otra, destina ₱2,000 para instalación de luces eléctricas, y la tercera autoriza la construcción de la calle Carola por ₱1,500.

Al vetar estas medidas el Alcalde dice que, los fondos generales están ya exhaustos.

Esta reconciliación no sería del todo remota pues ya hubo un precedente. Impulsados por el deseo de prestarse mútua cooperación, por primera vez desde hace varias semanas, el Ejecutivo y los concejales de Manila han estado trabajando todo el día del martes en un esfuerzo de resolver la crísis escolar antes de la apertura de las clases en las escuelas públicas si es posible.

Al mediodia del martes los miembros de la mayoría de la Junta Municipal ofreció su cooperación al Alcalde Juan Posadas, mediante la aprobación de una resolución que vota la suma de ₱24,063 para aumentar un poco más los fondos escolares.

Gracias a este pequeño presupuesto adicional, el Departamento de escuelas podrá disponer de un total de 26 clases adicionales en las escuelas elementarias de Manila. Dícese que mediante esta suma la capacidad de las escuelas públicas de la ciudad se ha aumentado para acomodar a unos 1,000 niños más que están esperando para ser admitidos a las clases el día 10 de junio.

El Alcalde Posadas celebró también una larga conferencia con varios funcionarios del ramo ejecutivo del City Hall, figurando entre los que asistieron a la conferencia, el Superintendente auxiliar de las escuelas de Mania, Sr. Florentino Cayco, el Tesorero Victor Alfonso, el Ingeniero Santiago Artiaga y el concejal Valeriano Fugoso, presidente del comité de escuelas de la Junta Municipal.

En dicha conferencia se acordó echar mano de los fondos votados en la Ordenanza No. 2160 que asigna la suma de ₱35,000 para la construcción de una porción de la escuela elementaria de Dapitan.

Después de la conferencia el concejal Fugoso sometió el proyecto de resolución a la Junta Municipal

Una ordenanza en vias de ser desaprobada

En vista de que la Ordenanza que autoriza el arrendamiento de una porcion del Sunken Garden para campo de "Golf" esta en conflicto con la Proclama Ejecutiva No. 25, la Junta Municipal, tendra que desaprobar dicha medida.

La ordenanza concede en arriendo a Jose V. Morales la porcion del Sunken Garden, conocida por Golf Course por ₱500 anuales.

Consultada sin embargo la oficina del Gobernador General, esta ha contestado que dicha Ordenanza es contraria a la proclama ejecutiva que dispone que dicho terreno pertenece al Gobierno Provincial, y que no puede ser dejado en arriendo a una persona o entidad particular para ser administrado con fines de lucro.

LA CAPTURA POR SAKDALISTAS, DE SAN ILDEFONSO

El Teniente Jimenez relata el levantamiento en la vista de la causa ayer

(Servicio Telegráfico)
Exclusivo a La Vanguardia

Malolos, Bulacán, 6 de junio.—Con un público numeroso que llenó por completo la sala de sesiones del Juzgado de esta provincia, comenzó esta tarde, ante el Juez Marceliano R. Montemayor, la vista de la causa incoada contra los 92 sakdalistas complicados en el levantamiento en el pueblo de San Ildefonso, en la noche del 2 de mayo pasado.

El sargento José Bernardo, de la Constabularia, fué el primer testigo del gobierno llamado a declarar, el cual ocupó el banquillo de los testigos durante tres horas, haciendo una detallada relación de los sucesos que ha presenciado en el pueblo de San Ildefonso, la resistencia de los sakdalistas, identificando los exhibitos, entre los cuales estaba la proclamación de independencia redactada y firmada por los sakdalistas.

Además de la minuciosa descripción del encuentro habido entre 16 soldados de la Constabularia mandados por el teniente Manuel Jimenez y los sakdalistas atrincherados dentro de la misma presidencia municipal que habían capturado, el Sargento Bernardo fué instado por la fiscalía para identificar las escopetas usadas por los sakdalistas, las banderas americana y sakdalista, esta útima enarbolada en la presidencia de San Ildefonso, y otros más.

El sargento Bernardo describió con profusión de detalles el combate trabado entre los dos grupos, diciendo que los constabularios se decidieron a disparar en vista de la enérgica y resuelta negativa de los rebeldes a rendirse pacíficamente, pintando como la presidencia, donde los sakdalistas estaban atrincherados, fué recapturada al fin por los 16 constabularios mandados por el teniente Jimenez, después de una hora de combate con los sakdalistas.

Identificó como pruebas de la acusación las escopetas, los "paltics", bolos, dagas, garrotes, barras de hierro, municiones, las banderas americana, filipina y sakdalista, la proclamación de independencia extendida y firmada por los sakdalistas y otros exhibitos presentados por la fiscalía.

La vista fué suspendida a las cinco de la tarde para ser reanudada mañana por la tarde.—E. B.

Graduacion en una escuela en la Pampanga

Los huespedes de honor en el ejercicio de graduacion del Instituto de Modas y Artes Decorativas en San Fernando, Pampanga, el 29 del pasado mes de Mayo. De izquierda a derecha aparecen en la fotografia Rep. Jose Fausto, Dra. Maria Tintiangco, Sra. Encarnacion Baluyot, Srta. Florencia Salgado (directora del instituto), Sra. Tomasa Pamintuan y el Gobernador Pablo Angeles David.

SUJETO SOSPECHOSO EN CASA DE POSADAS

Huye tras de luchar con un policía a quien dejo con el uniforme roto

Lo que la policia cree que ha sido una tentativa de robar en la casa del Alcalde Posadas, se ha descubierto a las dos de la madrugada de ayer, cuando el policía Geronimo Guerrero, de la estacion de la Luneta, sorprendio a un sujeto dentro del solar de la casa del Alcalde en la calle Colorado, al parecer buscando algun medio para penetrar en la misma con evidente mala intencion.

El policio estaba haciendo su recorrida por los sitios confiados a su cuidado, cuando al llegar cerca de la casa del Alcalde noto a un sujeto que estaba actuando de una manera muy sospechosa midiendo con la vista la altura de una ventana.

El policia le enfoco su proyector electrico y trato de perseguirle. El sujeto nocturno al verse asi descubierto huyo corriendo, pero el policia logro cerrarle el paso en la puerta del solar, entablandose entre ellos una lucha cuerpo a cuerpo. El sujeto misterioso ya iba a ser sometido por el policia, cuando rompiendo su camisa esquivo al agente del orden. Se entablo una persecucion durante la cual el policia hasta disparo su revolver en el aire, pero el sujeto misterioso, decidido a librarse del policia siguio corriendo hasta desaparecer en la obscuridad.

El policia Guerrero resulto con el uniforme roto en pedazos por su lucha contra el sujeto.

No habra beca Barbour este año; varios nombrados para otras becas

Por segunda vez, el comité de Michigan para la beca Barbour, ha decidido no nombrar a ninguna mujer escolar de Filipinas para dicha beca, según se llegó a saber del decano Máximo Kalaw, presidente del comité para la beca Barbour en Filipinas.

El año pasado, a pesar de que el comité sometió una lista de candidatas escogidas, el comité central de la Universidad de Michigan, no escogió a ninguna. Este año la misma lista, con la excepción de las candidatas que contrajeron matrimonio el año pasado fué de nuevo sometida, pero la junta de Michigan informó al Decano Kalaw la semana pasada que ha decidido no nombrar ninguna pensionada de Filipinas para el año 1935.

La Srta. Rosario Reyes, la última escogida en 1933, continuará con sus estudios en la Universidad de Michigan, donde está estudiando un curso de química.

Dos pensionadas de la Universidad de Filipinas, se graduarán este mes de la Universidad de Michigan, y se les espera aquí el mes próximo.

La Srta. Adelaida Bendaña recibirá su doctorado en Filosofía Química, mientras que la Srta. Pura Santillan el doctorado en Filosofía de Lenguajes Modernos.

Aunque no se hace ninguna mención específica de la razón de esta decisión del comité de Michigan al no designar pensionadas filipinas para 1934 y 1935, se cree sin embargo, que es debido a la depresión.

Celso Novenario, un alumno de tercer año de ingeniería mecánica, fué ayer escogido para la beca de ingeniería Bailon-De la Rama en el colegio de ingeniería de la Universidad de Filipinas, habiendo obtenido el promedio más elevado entre los siete aspirantes que tomaron parte en los exámenes.

La beca de José Mossessgeld Santiago, ofrecido por el cantor filipino, en el conservatorio de música, fué dividida en dos, entre Alfonso Tirona de Cavite, y Luz Sevilla, de Bulacán.

Las becas de Bailon-De la Rama en el colegio de Medicina y en el colegio de Agricultura se anunciarán en toda esta semana según el Dr. Leandro Fernandez, de la Universidad de Filipinas. Luis Martinez ya ha sido escogido para la beca Bailon en la escuela de higiene y sanitación pública.

El colegio de Artes Liberales anunció el nombre de Benito Reyes ayer, como el que obtuvo la beca de Filosofía. Reyes triunfó en un concurso literario en New York, según se ha publicado aquí por la "Associated Press".

RIZAL Y CAVITE SUFREN GRAVE CRISIS ESCOLAR

Maestros eliminados, miles de alumnos en peligro de ser rechazados

(Servicio Informativo)
Exclusivo a La Vanguardia

Pasig, Rizal, 6 de junio.—Esta es una de las muchas provincias que afrontan la aguda crisis escolar hoy es [illegible]. Debido a los pocos ingresos [illegible] amillaramiento en muchos pueblos de la provincia, las escuelas han quedado grandemente afectadas.

A menos que el déficit escolar se cubra con alguna ayuda inmediata o por otros medios antes de la apertura de las clases, un total de [illegible] maestros de escuela quedarán eliminados de la nómina de la oficina de educación y más de 8,500 alumnos serán rechazados, según manifestó el Sr. Celedonio Salvador, superintendente de escuelas de la división local.

Los pueblos que tienen déficits de más de ₱2,000 cada uno son: Binangonan, Baras, Antipolo, Cainta, Cardona, Jalajala, Las Piñas, [illegible] Pedro Makati, Parañaque, Malabon, [illegible]luyong, Marikina, Montalban, [illegible]rong, Muntinlupa, Pasig, Pateros, Pililla, San Mateo, Taguig, Tanay, Teresa.

De los 27 municipios en toda la provincia, cinco solamente están en sanas condiciones financieras. Estos son Pasay, Malabón, Caloocan, Navotas y San Juan del Monte.

También se ha anunciado por el Sr. Salvador que Ricardo Castro será relevado por Aquilino Cariño como principal de la Rizal High School. Cariño era anteriormente principal de la High School de Laguna. Castro se trasladará a la High School de Tarlac.

Cavite, Cavite, 6 de junio.—El problema escolar de Cavite este año es más grave que el del año pasado", es lo que ha declarado el superintendente de división de escuelas este día.

Recientemente se ha recibido la suma de ₱13,936.24 como ayuda especial de emergencia para este año. Solamente 27 maestros han sido empleados pues se está reservando la suma de ₱5,786.37 para cualquiera otra emergencia, destinándose ₱8,149.87 para salarios. Un total de 124 puestos de maestros están sin salarios y 97 puestos han sido definitivamente abolidos por falta de fondos.

De la cabecera de Cavite se quitaron un total de 48 maestros, de Rosario 10, de Indang y Kawit cada uno, de Imus 6 y algunos otros más de otros municipios.

Lo de Alegre es pura charlataneria declara el secretario M. Laureola

Por MARIANO A. LAUREOLA
Secretario de la "Joven Filipinas"

Contestando el exabrupto del Sr. Narciso J. Alegre, solo puedo decir que, como vice-presidente de la "Joven Filipinas", el carece de autoridad para hablar por la organización expidiendo "ordenes" o circulares por medio de la prensa, en nombre de la "Young Philippines". Es mucha jactancia de su parte titularse a si mismo "Presidente Interino" cuando nadie le ha designado como tal ni oralmente ni por escrito, y sin justificación alguna, estando el presidente en propiedad Vinzons aqui en Manila "vivito y coleando" y con la mejor salud del hombre. De cuando acá se ha visto semejante herejía, para no decir otra cosa?—En las veces que el Sr. Alegre ha publicado sus declaraciones recientes en la prensa el Delegado Vinzons, que es el presidente (hasta ahora al menos) de la "Young Philippines", se hallaba en Manila o en su residencia temporal en Pasay; y aunque hubiese estado por uno o dos dias solamente en provincias cercanas, sin designación de parte de él (Vinzons) o del Consejo de Ciento en casos de emergencia y estando Vinzons debidamente capacitado para hablar y actuar como tal presidente, nadie tiene derecho a suplantarle, arrogándose poderes y autoridad del presidente, ni mucho menos dictar "ukases", como ha hecho el Sr. Alegre, prohibiendo el uso de la palabra a todo miembro de la organización en cualquiera reunión pública. Quien le ha dado semejante facultad?—Sus compañeros,—no yo,—son los que le desautorizan.

Por lo demas, yo he sido secretario de la "Young Philippines" contra mi voluntad y he estado "sirviendo" los mejores intereses y la causa de la juventud, con sacrificios personales y económicos uso gratuito de local, muebles y otros equipos y menesteres, sin recompensa alguna ni el menor deseo de recibirla. Y si me hubiera limitado a "tomar nota de sus decisiones" solamente, no se lo que habría pasado... Continuo hasta ahora "en la brecha". *por exigencias del servicio*, a pesar de mis reiteradas dimisiones y deseos de alejarme de estas actividades que no me producen nada mas que dolores de cabeza y sacrificios, con la única intención y satisfacción de ver a la Juventud Filipina bien organizada y encausada hacia la perfección y progreso moral y material, para el bien del pais, sin ufanarme ni hacer alardes y ostentaciones y llamadas de atención. Mas,—triste es decirlo,—hay jovenes que parlan mucho, gustan de publicidad, pero no hacen ni han hecho nada bueno y positivo en favor de la sociedad; cambian de ideales y convicciones como si cambiaran de camisa, siguiendo los vaivenes de la politica y sus conveniencias personales.

Nunca he pretendido imponer mi voluntad sobre la organización o a los dirigentes de la misma; antes al contrario, siempre he alentado a los jovenes en la integridad, valor y decisión en sus actuaciones, en la expresión de sus convicciones y en la ejecución de sus planes. He imbuido en ellos o he estado con ellos en la practica del civismo, nacionalismo y solidaridad: he aplaudido casi siempre sus decisiones (las de la organización), y mal puede decir o suponer el Sr. Alegre que yo haya disentido de ellas, para indicar que "la puerta está abierta" para mi. Que ironía! Las puertas de mi humilde hogar, las de mi despacho y aun las de mi corazon siempre han estado abiertas de par en par para él y sus compañeros, con todas sus impertinencias, molestias y demas majaderías, especialmente para todos los demás miembros (que son buenos) de la "Young Philippines", sin mas recompensa que la sonrisa en los labios y la satisfacción de ver, siquier en lontananza, a la Juventud Filipina siempre vigorosa, activa, unida, agresiva, grande y progresiva, sobre todo muy patriota.

Mientras tanto, cedo la palabra al Delegado Wenceslao Q. Vinzons, presidente (no interino) del Consejo de Ciento de la "Joven Filipinas".

SAVOY
CONVENTION CITY
Dick Powell—Joan Blondell
y
Private Detective No. 62
William Powell—Margaret Lindsey
Tambien
POOR BUT DISHONEST—Bosco's Picture Show
LITTLE JOURNEYS TO GREAT MASTERS
En la Escena
"CAVALLERIA RUSTICANA"
con
NENITA FARIAS
Adolfo Belloti, Mario Padovani y 10—ATRACCIONES GRANDIOSAS DE VODAVIL—10

TIVOLI
HOY
BIG CALIBER
Una película sensacional del Oeste
BOB STEELE
PEGGY CAMBELL
y
SATURDAY'S MILLIONS
Robert Young,
Leila Hyams,
John Mack Brown
y Gran Beneficio
Una Revista de Vodavil

GRAND THEATRE
SE EXHIBE HOY
Primera Función 9 A. M.
Después 11:20, 1:40, 4:00, 6:20, 8:40 P. M.
FILIPPINE FILMS PRESENT
"KALBARIO"
con
NATY BERNARDO, GREGORIO TICMAN, TAITA SARI, RITA RICA, JUANITA ANGELES
Directed by EDUARDO DE CASTRO
THE IMMORTAL STORY BY TEODORO VIRREY
ATRACCION ADICIONAL
"MOTHER GOOSE"
Peny Color

CAPITOL
HOY
10:00 A.M. PRIMERA FUNCION
DESPUES: 11:50 — 1:40 — 3:30 5:20 — 7:10 — 9:00 P.M.
CLAUDETTE Colbert
Ganador del Premio de la Academia por la mejor funcion de 1934 en la mas grandiosa historia de la mujer por años...
"Private Worlds"
con
CHARLES BOYER
JOAN BENNETT
HELEN VINSON
JOEL McCREA
Directed by Gregory La Cava
A WALTER WANGER Production
A Paramount Release
TAMBIEN
NOTICIAS PARAMOUNT
MOVIE SIDE SHOW
(Variedades Cinematicas)

SE EXHIBE HOY
Primera Función 9:00 A. M.
Despues:
11, 1, 3, 5, 7, 9 P. M.
IDEAL
THEATRE OF STARS AIR-COOLED
PRECIOS:
BUTACAS .. .. ₱0.
PALCOS .. .. ₱1.
LOGES .. .. ₱1.
No hay precios de Matinée durante la primera semana.

"VOLVERE A VERLA"
este es el unico comentario general de los que han visto
La Picara Marietta
JEANETTE MacDONALD
NELSON EDDY
in
Victor HERBERT'S MUSICAL MASTERPIECE

M.E.C.D. 2016

PROGRAMA DE NATACION EN EL POLO CLUB

Se calcula que unos 50 o 60 niños tomaran parte en estas competencias que comenzaran el domingo que viene

El primero, de la serie de tres encuentros de natacion para niños, bajo los auspicios del Manila Polo Club se llevara a cabo el domingo, 16 de junio desde las 10 de la mañana. Los otros dos encuentros tendran lugar el 30 de junio y el 4 de julio.

Todos aquellos que deseen participar deberan someter sus nombres al Sr. Pindell, instructor de natacion. Se cree que unos 50 o 60 niños competiran. El niño y la niña que consigan el mayor numero de tantos durante los tres dias recibira una bonita copa. En el ultimo dia se repartiran cintas a aquellos que ocupen los primeros, y segundos lugares.

He aqui la lista de eventos:

Eventos para niños y niñas que pesan menos de, 80 lbs.
1—30 yd. Free Style
2—30 yd. Back Stroke
3—Novelty Race

Para niños
95 lbs. de peso
1—30 yd. Free Style
2—30 yd. Back Stroke
3—Fancy Diving
(a) Front Dive
(b) Back Dive

115 lbs. de peso
1—60 yd. Free Style
2—30 yd. Back Stroke
3—Plunge for Distance

125 lbs. de peso
1—60 yd. Free Style
2—30 yd. Back Stroke
3—Fancy Diving
(a) Front Dive
(b) Back Dive
(b) Front Jack Knife

Para niñas
De 8 años y menos
1—30 yd. Free Style
2—30 yd. Back Stroke
3—Fancy Diving
(a) Front Dive
(b) Back Dive

8 a 12 años
1—30 yd. Free Style
2—30 yd. Back Stroke
3—Plunge for Distance

12 a 18 años
1—60 yd. Free Style
2—30 yd. Back Stroke
3—Breast Stroke

Junior (no limitado)
125 de peso o mas
1—60 yd. Free Style
2—60 yd. Back Stroke
3—Plunge for Distance

Noticiero Religioso

(Continuacion de la pagina 5)

seis de la mañana.

Por la tarde a las seis se dará principio a la Novena con el Rosario antoniano y letania, seguirá la lectura de la Novena con gozos a San Antonio, Sermon bendicion y reserva del Santisimo Sacramento, terminando con un himno al Santo.

MES DE JUNIO

Durante el mes de Junio, se celebran en la Iglesia de San Ignacio bajo los auspicios del Apostolado de la Oracion, solemnes cultos en honor del Sagrado Corazon.

En Lourdes tambien se celebra durante el mes de junio los ejercicios propios del mes, en la Misa de 6.

Todos los dias laborables se celebra asimismo el mes de Junio en la Parroquia de la Ermita a las 6:30 de la mañana, durante la Misa rezada. Despues de la Misa se hará la exposicion y bendicion del "Santisimo". Los domingos tendran lugar estos cultos a las 5:00 de la tarde.

El programa de los cultos en San Ignacio es el siguiente:

Mañana.—Todos los dias a las 6:25 (los Domingos a las 6:00), hay Misa con exposicion del Santisimo, meditacion, letanias del Sagrado Corazon y Comunion Reparadora por los Coros del Apostolado.

Tarde.—En la funcion de las Marias en dias señalados, a las 5:30 se hace el ejercicio propio del mes del Sagrado Corazon.

CONGREGACION DE MARIAS

El dia 9 a las 5:30 de la tarde habrá funcion de la Congregacion de Marias de la Iglesia de San Ignacio consagrandose de los cultos los Turnos 9 y 24 presididos respectivamente por Da. Margarita L. de Lopez y Da. Nieves de Santos.

EN ANTIPOLO

Hoy se celebran las pintorescas y legendarias Romerias al Santuario de Antipolo en donde se venera la secular imagen de la Virgen de la Paz y Buen Viaje.

El programa de los festejos religiosos durante toda la temporada es el siguiente:

4.o—Del Martes 4 de Junio al Miercoles 12 de Junio.

5.o—Del Jueves 13 de Junio al Viernes 21 de Junio.

6.o—Del Sabado 22 de Junio al Domingo 30 de Junio.

7.o—Del Lunes 1 de Julio al Martes 9 de Julio.

PROCESIONES:

El Miercoles 12 de Junio, a las 6:00 p. m.

El Viernes 21 de Junio, a las 6:00 p. m.

El Domingo 30 de Junio, a las 6:00 p.m.

El Martes 9 de Julio, a las 6:00 p. m.

Misas: Todos los dias se celebraran misas a las 4:30—5:15—6.00—7:00 y 8:00 a. m. Los domingos y dias de precepto ademas de las misas arriba indicadas, se celebrara una misa a las 10:00 a. m.

En la Iglesia Parroquial de Sta. Ana tambien hay ejercicios del Mes de Maria. Comienzan a las 6 de la tarde.

EN PACO

Todos los domingos, en la Iglesia Parroquial de Paco habrá cinco misas y las horas seran como siguen: 5:000 a.m. y 6 a.m.—Misa con sermon en Tagalog.

7:00 a.m.—Misa con sermon en Ingles.

8 a.m. y 9 a.m.—Misa con sermon en Español.

Posibles sucesores de B. Ruth

He aqui a dos estrellas del "bat" que se disputan el poderio que un tiempo tuvo el Bambino en el bateo. A la izquierda, Hal Trosky de los Indiana de Cleveland que registro 35 runs la ultima temporada y Zeke Bonura, del Chicago White Sox, con 27 a su credito. Ambos son primeras bases.

LOS TENNISTAS DE PASIG, VENCEDORES

El equipo de tennis de Pasig derroto al de Tagailog en Santa Ana, Manila, el domingo pasado en las canchas de Pasig. Pasig se llevo los juegos singles, y dos de dobles, de los veinte partidos jugados. Los partidos de revancha tendran lugar el 23 de junio en Santa Ana.

Los resultados:

SINGLES

Sta. Ana vs. *Pasig*

Al. Lotho vs. C. Cruz—4-6; 7-9

L. C. Cervantes vs. A. Angeles—4-6; 7-5.

Ag Lotho vs. Capt. Cacdac—6-3; 6-4.

Lt. Versoza vs. Lt. Juban—2-6; 2-6.

C. C. Lim vs. F. Juinio—1-6; 3-6

J. Santos vs. F. Santana—3-6; 4-6.

D. Tejada vs. E. Michael—6-4; 6-2.

Dr. E. Baldia vs. Dr. Mendoza—4-6; 6-4.

T. D. Lara vs. C. Sta. Ana—2-6; 5-7.

J. Hernandez vs. Lt. Dizon, 3-6; 6-2.

B. Lanuza vs. A. Cruz—2-6; 5-7

A. Baloy vs. E. Raymundo—5-7; 2-6.

J. Bernaldo vs. Jose Alba—4-6; 2-6.

Ignacio vs. E. Sta. Ana—7-5; 6-2

D. Tejada vs. Angeles, Jr.—6-2

A. Baley vs. Gayamat—6-1

A. Cobangbang vs. C. Beltran—6-3; 6-4.

J. Bernardo vs. D. Cruz—0-6

DOBLES

Hernandez-Cervantes vs. Angeles-Capt. Cacdac—4-6.

Ignacio-Lim vs. A. Cruz-Cardenas—4-6; 3-6.

Instructor

JERRY JERVIS

El luchador, que ha sido contratado como instructor fisico por la Adamson School of Industrial Chemistry.

ESPERAN UNA CONTESTACION CATEGORICA

El Dr. Sevilla, de la Big Three Athletic Association, envia una comunicacion a la U.P. —Temese una disolucion

Con el fin de determinar si la U. P. dejara realmente de participar en los partidos de la "Big Three Athletic Association," los miembros de la asociacion en una junta celebrada ayer mañana en la oficina del Dr. Hermenegildo Sevilla en la universidad de Sto. Tomas, decidieron escribir una carta a la U. P. preguntando si jugara este año o no.

El equipo de la U. P. decidio en su ultima junta retirarse este año de la "Big Three" con el objeto de llevar a cabo un experimento en la linea de deportes en la universidad, cual es, deportes en masa y competiciones intramurales.

Temiendo que la U. P. tendra que retirarse definitivamente de la asociacion por su accion que quizas disuelva la asociacion, el Dr. Sevilla decidio celebrar una junta ayer mañana. El director fisico de la U. P., Candido Bartolome, no quiso dar su decision definitiva. Por otra parte el Dr. Sevilla rehuso hablar sobre la accion que se tomara.

JUEGOS ATLETICOS HABRA EN PRETIL

El dia de Rizal en Pretil, Tondo, que tendra lugar el 19 de junio, se celebrara en aquel distrito con varios juegos atleticos. Los eventos seran en indoor baseball, basketball, volleyball para hombres y para mujeres, patintero, y juego de anillo. Los juegos empezaran el 16 de junio.

Los que deseen participar en los partidos pueden comunicarse con Baldomero Calupitan en la escuela elementaria de Rizal no mas tarde del 12 de junio.

Los siguientes equipos han sido invitados a participar:

Indoor baseball—Hadco, Busco, Silanganan Stars, Manotok Stars, Tionloc, Alhambra, All Pritil, Sta. Monica, Eleven Devils, Solis, Associated, Manila Gas, Ligaya, Red Star y otros.

Basketball—Adonis, Flying A, Tanque, Vandals, Ricarte, S.S.S.S., Rajah, ASA, Bonifacio, Nene Stars, Peñafrancia, Sta. Monica, Marco, Caloocan Stars, Tondo Braves, Youngsters y otros.

Volleyball (hombres)—Aguado, Malabon, Bacood o Cavite, Raytranco, Bataan, Sta. Clara Lumber, Insular Lumber, Calamba, Constabularia y otros.

Volleyball (mujeres)—Phil. Women University, Columbian Institute, Torres High School, Normal School, Mapa High, Arellano High School, Chinese y otros.

Patintero—Hiwaga, Narito Na, Five Devile, Solis y otros.

Baer se entrena en medio de risas

(De la "Associated Press")

Asbury Park, N. J., 6 de junio.—El campo de entrenamiento aqui ha adquirido el ambiente de un asilo de locos este dia, casi en visperas de la batalla de Livermore Adonis contra Jimmy Braddock para el campeonato mundial.

Baer rie, juega y permite que sus entrenadores le golpeen sin querer devolver los golpes. Pesa 217 libras y esta un poco pesado cerca de la cintura, pero por lo demas, se halla en excelentes condiciones para pelear con el poco conocido Braddock, aspirante al titulo por ukase de la Comision de Boxeo del estado de Nueva York y una combinacion de circunstancias.

Casi todo lo que hace Baer es un ardid para presentar a Baer como un pugil formidable por contrato y fomentar el interes de los que van a pagar la entrada. Con una victoria a su favor sobre Art Lasky, Braddock tiene realmente a su favor una ejecutoria de heavyweight, pero no llega a la proporcion de uno a cinco, frente a Maxie.

El favorito

LITTLE PANCHO

Popular pugil local que hasta ahora sigue siendo el favorito de los aficionados. Muchos aseguran que vencera a Buenaventura de Guzman, el campeon featherweight, en el encuentro del sabado, 15 de junio, en el estadio de Tennis del Jose Rizal Memorial Field.

Krueger encabeza un torneo abierto de golf en EE. UU.

(De la "Associated Press")

Pittsburgh, Pa., 6 de junio.—Alvin Krueger, profesional poco conocido de Beloit, Wis., ha asumido la delantera este dia en el final de la primera ronda de 18 hoyos en el torneo abierto de golf de los Estados Unidos.

Despues de Krueger viene Roland Mackenzie, profesional de Washington, D. C., y Olin Dutra, un español grande de California, campeon defensor, esta muy rezagado.

Herman Barron, de White Plain, N. J., llego al tercero con 73; Ed Dudley, de Filadelfia, 74, y el veterano Tommy Armour, vencedor en 1927, tuvo que hacer el mismo numero.

Los jugadores extranjeros no presentaron buena contienda. Nakamura y Miyamoto, profesionales japoneses, necesitaron 82, mientras que Sid Brews, de Sud-africa, 76.

El resultado del primer dia ya puso fuera a los aspirantes amateurs.

J. VILLANUEVA Y FGT. CARLOS, ENTRENADOS

Estan listos para la pelea principal de mañana, en el Parque Osmeña.—Las localidades se venden rapidamente

Los boxeadores que tomaran parte en el programa de boxeo en el parque Osmeña mañana por la noche dieron por terminado su entrenamiento ayer tarde.

Fighting Carlos, el idolo de Malabon, declaro ayer que estaba preparado para la pelea con Jose Villanueva. Por otra parte, los simpatizadores de Villanueva estaban muy contentos de la condicion del boxeador, y aseguraban que causara una sorpresa mañana.

La pelea entre Tiger Flowers y Fighting Nelson es otro de los eventos principales que gustaran a los aficionados al boxeo. El tercer evento principal sera entre Al Cante y Jack Wallace.

Se espera un lleno en el programa de mañana, y los tickets se estan vendiendo rapidamente.

Cortez anuncio ayer que ofrecera un premio especial en forma de dinero a la mejor pelea de la noche.

Los que deseen comprar tickets pueden dirigirse a la calle Dasmariñas 509, telefono 2-14-75, y en el parque Osmeña, telefono, 2-23-33. Las puertas del parque se abriran a las 5 de la tarde de mañana con el objeto de acomodar a los de la galeria que prometen llenar la misma.

DE GUZMAN TIENE BUEN PUÑO, DICEN

Quien quiera que diga que Buenaventura de Guzman, campeon featherweight no tiene "punch," tendra que hacer mucho para convencer a dos malas cataduras a quienes De Guzman tendio cuan largos eran en un obscuro pasadizo en Tondo, en donde le detuvieron para jugarle una mala pasada.

De Guzman, que debera defenderse contra Little Pancho en la noche del 15 del actual en el estadio de Tennis del Jose Rizal Memorial Field, quedo algo sorprendido cuando puso a los dos individuos fuera de combate en tan corto tiempo. Ya he dicho yo siempre—declaro un aficionado al enterarse del incidente—que de Guzman tiene bastante fuerza en sus puños.

Don Steward, importacion americana, con quien de Guzman se enfrento recientemente declaro despues de su encuentro contra de Guzman hace algunas semanas que, este ultimo, no solamente es muy rapido sino que ademas tiene buenos puños.

Por otra parte, Little Pancho sigue entrenandose concienzudamente. Sabe que tiene que haberselas con un adversario muy peligroso en la persona de B. De Guzman y no quiere aventurarse nada mas que porque si.

Los Athletics vencen a los Yankees.-Los Tigres de Detroit ganan

En la liga nacional, los Gigantes se dividen dos partidos con los de Philadelphia

Junio 5, 1935

LIGA NACIONAL

	G.	P.	Pct.
New York	27	11	.711
Pittsburgh	25	19	.568
St. Louis	23	18	.561
Chicago	21	17	.553
Brooklyn	21	20	.512
Cincinnati	17	22	.436
Philadelphia	14	24	.368
Boston	11	28	.282

LIGA AMERICANA

	G.	P.	Pct.
New York	27	16	.628
Cleveland	23	17	.575
Chicago	22	17	.564
Detroit	22	18	.550
Boston	21	20	.512
Washington	18	23	.439
Philadelphia	16	23	.410
St. Louis	12	27	.308

(De la "Associated Press")

Nueva York, junio 5.—Los Athletics de Philadelphia vencieron a los Yankees aqui este dia, por el recuento de 9-7 con la ayuda de "Indian Bob" Johnson, que marco un "homer" pero los de Nueva York siguieron sin novedad en el primer puesto de la Liga Americana en vista de que sus mas fuertes rivales perdieron sus juegos.

En la Liga Nacional, los Gigantes se dividieron dos partidos con los Phillies, en Philadelphia y tampoco sufrieron ninguna perdida material.

En el entretanto, los Indians de Cleveland que ocupan el segundo puesto, fueron vencidos por los Tigres, en Detroit, en el primer partido de un 'double header.' La obscuridad dio fin al segundo partido en el sexto inning, con el score en 4-iguales.

En la liga nacional, los Gigantes fueron vencidos en el primer juego por el recuento de 4-3. En el segundo partido, sin embargo, los de Nueva York vencieron por el score de 7-4.

Resultados completos:

Junio 5, 1935

LIGA NACIONAL

En Boston:	R	H	E
Brooklyn	3	11	0
Boston	0	5	1
(Primer Juego)			
Brooklyn	2	7	1
Boston	10	15	0
(Segundo Juego)			
En Philadelphia:			
New York	3	9	1
Philadelphia	4	7	0
(Primer Juego)			
New York	7	15	2
Philadelphia	4	10	1
(Segundo Juego)			
En Chicago:			
Cincinnati	2	8	0
Chicago	5	5	0
En Pittsburgh:			
St. Louis vs. Pittsburgh lluvia.			

LIGA AMERICANA

En St. Louis:	R	H	E
Chicago	0	2	1
St. Louis	2	7	0
En Washington:			
Boston	4	10	2
Washington	5	8	1
(10 innings)			
En New York:			
Philadelphia	9	11	1
New York	7	12	0
En Detroit:			
Cleveland	4	10	2
Detroit	5	8	1
(Primer Juego)			
Cleveland	4	6	0
Detroit	4	7	1
(Segundo Juego)			

Miss Helen Wills gana otro partido

(De la "Associated Press")

Weybridge, Inglaterra, 6 de junio.—Mrs. Helen Wills Moody, hallando a la mas fuerte rival desde que ha reanudado su campaña tenistica, ha derrotado a Mrs. R. M. Hardwich, de Inglaterra, por 4-6, 7-5, 6-3 aqui este dia, llegando a los semi-finales en el torneo de tennis de St. George's Hill.

La inglesa hizo sudar a la "Little Face." Ha vencido a dos adversarias de poca importancia con facilidad antes, en el mismo torneo, pero no ha conseguido impresionar a los tecnicos.

Use un nuevo SILVER KING en su partido de golf mañana

PILDORAS DE FOSTER

Un recomendable remedio para riñones inactivos, lumbago, levantarse durante la noche, dolores reumáticos, desórdenes urinarios, exceso de ácido úrico. Las PILDORAS DE FOSTER dan rápido y calmante alivio y ayudan a los riñones a eliminar dañinos venenos ácidos. Si Ud. sufre de los riñones, pida las PILDORAS DE FOSTER en la botica y dé a sus riñones la ayuda que necesitan. Millares de personas las recomiendan—guíese por la experiencia de ellos. Cada píldora contiene: Nitrato Potasio 0.024 Gm., Resina 0.024 Gm., Hojas Uva Ursi 0.048 Gm., Ext. Uva Ursi 0.012 Gm., Aceite Esencial Conc. Bayas Enebro 0.002 Gm., Aceite Esencial Rect. Trementina 0.004 Gm.

CARRERAS de CABALLOS en el HIPODROMO DE SAN LAZARO

Desde las 8:30 A. M. el Domingo, 9 de Junio, 1935

Manila Jockey Club

COMENZANDO HOY

Metropolitan THEATRE

Funciones 1, 3, 5, 7, 9 P. M.
Asientos 40c., 80c., ₱1.00

Bueno--

DIA DE LOS NIÑOS!

y por este motivo Magnolia ha preparado el

delicioso SORBETE DE VANILLA
(bueno hasta para los más chiquitines)

Tenemos, además, atractivos moldes de exquisito sorbete que hará las delicias de sus hijos como Muñecas Cupido, Manzanas, Tambores, Pollitos y un bonito caballo como este—

Preparado por la

MAGNOLIA ICE CREAM PLANT

FOX

—HOY—

10:00 A. M. Primera Función
Después 11:50, 1:40, 3:30, 5:20, 7:10 y 9:00 P. M.

JOE E. BROWN

TORNADO DESTRUCTOR de la PISTA

en

"6 Day Bike Rider"

con
MAXINE DOYLE
FRANK McHUGH

También
"RUSS COLOMBO"
en
"THAT GOES DOUBLE"

LYRIC

SE EXHIBE HOY

10 A. M.

Después 11:50, 1:40, 3:30, 5:20, 7:10, 9:00 P. M.

EL MUNDO QUIZO ENTERARSE DE SU SECRETO! Preferira ella al hombre que ama a todo el mundo?

Leslie HOWARD
Merle OBERON
in
THE SCARLET PIMPERNEL
an ALEXANDER KORDA production
Released thru UNITED ARTISTS

Atracción Adicional:

'Mickey In Arabia'

Una Caricatura de Mickey Mouse

F.C.D. 2016

EN LAS AULAS de la EXPERIENCIA

Por DOROTHY DIX

Cuando su cónyuge comienza a decirle verdades amargas "para su propio bien", puede aceptarlas?—O es que le dice a él (o a ella) donde debe parar los pies y se resuelve a morir antes que cambiarse para ajustar a su conveniencia?

Es una gran lástima que los maridos y esposas no puedan aceptar un poco de crítica constructiva entre sí porque de esta manera no solo pierden una oportunidad de mejorarse, sino la probabilidad de reformarse de modo que se conformen más al íntimo deseo de sus cónyuges.

Pero es una de las cosas que no son posibles de realizarse como han descubierto a su pesar muchas parejas casadas. El matrimonio no tolera las busca-faltas. Su postulado principal es que el marido y la esposa deben considerarse mutuamente como absolutamente perfectos, y el minuto que el esposo se aventure a sugerir a su joven pareja de que ella podría mejorar su técnica de esta o aquella manera y la esposa demande saber por que su marido hace esto o aquello en lugar de hacerlo de otra manera, ya comienza el conflicto. Los maridos y esposas que se dicen sus mutuos defectos para su propio bien han dado lugar a mayor número de divorcios que cualquiera otra cosa.

No es fácil de comprender exactamente el motivo del porque los esposos y esposas son peculiarmente sensitivos a sus mutuas rigideces. Quizás se debe a que es un gran desengaño descubrir que, después de todo, no han conseguido aquello por el cual se han casado, que era conseguir una 'claque' que les aplaudiera constantemente. Porque después de todo lo dicho, lo que induce a un hombre escoger a alguna mujer especial para su esposa no es su belleza ni su talento, sino su habilidad de hacerle creer de que él tiene unos siete pies de alto y es tan fuerte como Jack Dempsey y tan sabio como Salomón, y que ella no pide otra cosa mejor que pasar el resto de sus días admirándole.

Y lo que induce a una chica decir el 'sí' a un hombre no es su buen aspecto, ni sus virtudes y conquistas, sino su destreza en hacerla creer de que para él, ella es guapa y radiante, una princesa hadada, y que ve en ella cualidades jamás poseídas por ninguna otra mujer.

Todo cortejo está basado en la adulación. No habría quizás otra boda, si al declararse el hombre, dijera: "Mary, tu eres fea y tonta y de mal genio, pero de todos modos me arriesgaré a casarme contigo." Ni algún hombre dejaría de retirar su declaración, si la chica respondiera diciendo: "Muy bien, Carlos, te aceptaré pero ciertamente eres una muestra muy pobre y débil de la raza humana y no eres nada de que pueda enorgullecerme de mamá." Es porque los hombres y mujeres se casan con esta plataforma de mutua admiración que no pueden soportar que sus parejas les obsequien con burlas en vez de alabanzas.

Es porque los maridos y esposas no pueden permitir que sus parejas les señalan sus defectos que hace tan peligroso para la gente casarse con aquellos que atraen su fantasía, pero que no responden a su ideal, bajo la creencia absurda de que pueden reformarles o rehacerles o cortarles de nuevo conforme a su padrón trazado.

Un hombre se casará con una hermosa chica ignorante en la creencia de que podrá instruirla, pero deje que él sugiera siquiera un curso de lectura para ella y esta le pondrá rojo de vergüenza y le preguntara porque no le dejó casarse con Tomás, que le amaba por sí sola y nunca le insultaba diciéndola que es ignorante. Una mujer graduada de universidad se casara con un trabajador e industrioso pero que nunca vió más que el exterior de una institución de enseñanza, y ella cree que le agradecerá si le ayuda a ilustrarle. Pero la primera burla que haga de sus modales en la mesa, su gramática y pronunciación, le enseñará a no probarlo de nuevo jamás, a menos que esté en busca de líos.

Las esposas siempre se preguntan qué hechizo emplean las mujeres ladronas de amor para quitarles sus maridos. Parecen creer que las sirenas tienen alguna magia oculta que emplean en los hombres. En realidad, no es más que la adulación. La esposa cree de su deber sagrado decirle a su marido sus defectos y llamarle su atención a cada una de sus faltas y debilidades. La otra mujer ensalza sus buenas cualidades. Ella alivia con alabanzas las heridas en su vanidad causadas por su esposa. Ella consigue conquistar a su hombre diciéndole las cosas que él desea oir en vez de decirle las cosas que le ofenden.

Es una lástima, desde luego, que los esposos y esposas no puedan tolerar sus mutuas críticas, porque con frecuencia el uno o el otro está mejor criado, mejor educado, es más inteligente y tiene más ventajas sociales que el otro y el superior podría servir de más valioso mentor para el inferior. Pero esta oportunidad de mejora se pierde porque no pueden soportar mutuas correcciones.

La paloma de la paz nunca anida en el hogar donde los maridos y esposas se dicen sus mutuos defectos para su propio bien.

DOROTHY DIX.

CURIOSIDADES DEL CINEMA

Por el Capt. Roscoe Fawcett

Los Anuncios Clasificados de LA VANGUARDIA Le Ahorrarán Tiempo y Dinero!

TARZAN EL TERRIBLE

Por Edgar Rice Burroughs

Cuando el grifo con los extraños que le montaban llego al sitio despejado, una docena de guerreros Ho-don estaban tendidos a la sombra de un árbol que se alzaba solo. Se levantaron consternados y con sus gritos, les ataco el grifo. Mientras huian los guerreros, Tarzan apaleo a la criatura a traves de su nariz en un esfuerzo de controlarle, y por fin logro su objetivo mientras estaba por tragarse a un hombre que cayo tendido. El hombre-mono se alegro. El había dudado de su habilidad de controlar al grifo si atacara a una víctima.

Ahora altero sus planes. El y Jane irian embarcados en el grifo a la villa de Cin-at, y el Kor-ul-ja daria alimento para su conservación por muchas generaciones por venir. Mientras iban lentamente, porque el paso natural del grifo no es rapido, varios guerreros horrorizados fueron corriendo a la Ciudad de la Luz propagando la extraña noticia sobre el hijo del dios. Solo que ninguno se atrevia a llamarle de este modo en voz alta. En lugar de ello, se referian de el como Tarzan-jad-guru y contaban haberle encontrado montado en un enorme grifo.

"Y al lado de el, estaba la hermosa mujer extraña a quien Ko-tan trataba de hacer reina de Pal-ul-don," exclamaban de espanto. La historia fué contada a Lu-don, el alto sacerdote. El sometio a preguntas a los mensajeros y se convencio de que su enemigo, Tarzan, trataba de unirse con Ja-don, el hombre-leon. Esto tiene que evitarse a toda costa y como de costumbre, Lu-don llamo a Pan-sat para una consulta. "Acuérdese," ordeno, "todo depende de la velocidad con que actuamos".

"Maten al hombre si pueden," eran las instrucciones finales de Lu-don, "pero en cualquier caso, traiganme a la mujer aqui, viva". Pan-sat disfrazado de guerrero, se puso en camino hacia Ja-lur, donde Ja-don habia mobilizado a su ejército para descender a A-lur. Alli un centinela destacado sobre un muro dió la noticia de que en el valle de abajo, habia visto lo que se parecia a dos personas montadas sobre un grifo. Ja-don mismo fué a cerciorarse de la veracidad de la noticia del centinela.

CONNIE

Por Frank Godwin

JACK: Vas a hacer que O'Toole le siga a Kirk?
CONNIE: No es asi exactamente. Le mandaré vigilar a Kirk para que me informe cuando sale en direccion de la oficina de Plout.

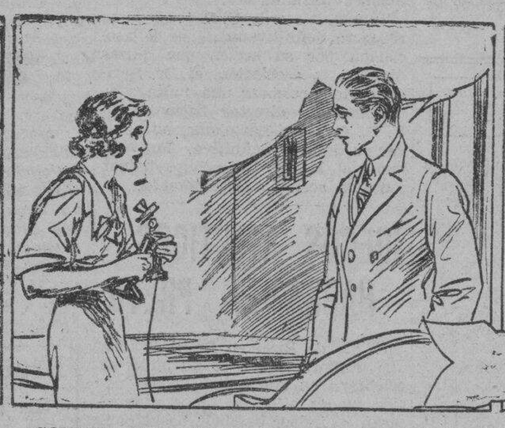

CONNIE: Todo está preparado. Dice que lo hará. Estamos tan cerca de la oficina de Plout como él, de tal suerte que si él va allí, yo tambien me iré.
JACK: Yo diré que estamos un poco mas cerca.

(Mas tarde)
CONNIE: Voy a salir, Jack. O'Toole acaba de llamar. Kirk esta en camino a la oficina de Plout. O'Toole oyó la direccion que dió al conductor del taxi.
JACK: Pues esa es una oportunidad.

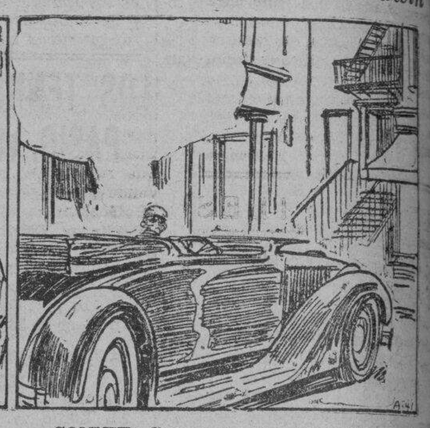

CONNIE: Creo que voy a detenerme aqui. Asi podré vigilar la puerta de Plout desde esta botica.

FRITZI la corista

Por Ernie Bushmiller

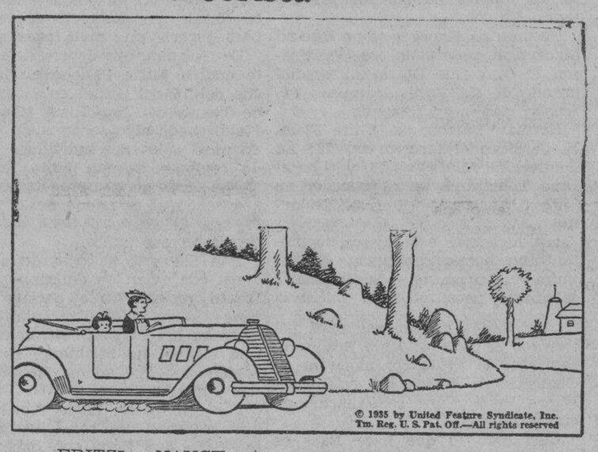

FRITZI y NANCY estan en camino a una granja para pasar unas vacaciones.
NANCY.—Espero que va a ser un paraje delicioso.
FRITZI—Parece, por lo menos asi lo dicen los anuncios.

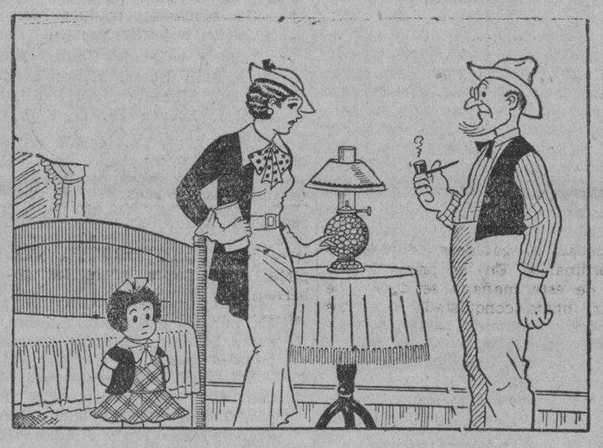

FRITZI—Veo que usted usa lámparas de petróleo. En su propaganda se anuncia que usted tiene luces eléctricas.
EL VIEJO—Hum, si, asi es.

EL VIEJO.—Oh, Marta, donde esta ese "flashlight" que aquel chico de la ciudad dejo aqui el año pasado?

PAPA

Por J. Miller Watt

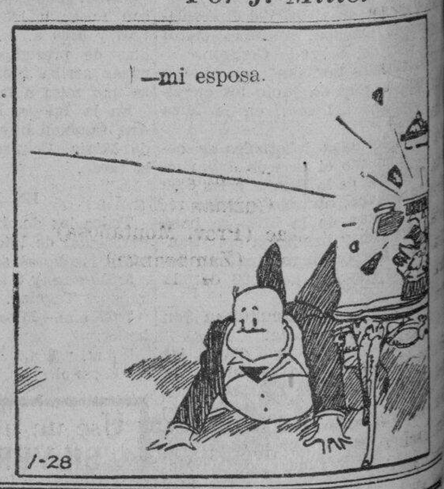

EL 5 DE JUNIO DE 1899

(*Continuacion de la pagina* 2)

observando el mutismo que observo a raiz del suceso, entonces este mutismo revelara claramente quien es el verdadero inductor o personaje que estaba detrás de los guardias que cometieron el delito...."

Mabini, en su obra titulada "Revolucion Filipina", en el Capitulo X, al hablar de las causas de la muerte del General Luna y de la revolucion, escribe lo siguiente:

"No puedo creer hasta ahora que Luna trabajara por arrebatar al Sr. Aguinaldo el elevado puesto que este ocupaba; pero es cierto que aspiraba a ser el feje del gabinete en lugar del Sr. Paterno con quien no estaba conforme, porque el programa autonomo de este era una infraccion de la ley fundamental del Estado y como tal constituia un delito punible. Lo demuestra un anuncio que el periodico "La Independencia" inspirado por Luna publico pocos dias antes de su muerte, en el cual se decia que el Gabinete Paterno-Buencamino iba a ser sustituido por otro, del cual Luna era jefe y a la vez Secretario de Guerra. Cuando pocos dias despues recibio el telegrama del Sr. Aguinaldo que le llamaba a Cabanatuan, Luna habria pensado que el objeto de la conferencia seria el nuevo gabinete; no esperaba que trataran de asesinarle precisamente en el momento critico en que la revolucion tenia mayor necesidad de su fuerte e inteligente brazo. No podia creer que una aspiracion legal y correcta inspirase temores al Sr. Aguinaldo, que le habia nombrado General en jefe del Ejercito Filipino. Cierto que a veces Luna se dejaba decir que Aguinaldo era un hombre de caracter debil y un jefe incapaz; pero tales palabras eran meras explosiones de un genio vivo y fogoso que veia frustar sus planes por falta de apoyo necesario; sus actos todo revelaban honradez y patriotismo, unidos a un celo y una actividad que estaban a la altura de las circunstancias. Si a veces era precipitado y hasta cruel en sus resoluciones, era porque el ejercito se encontraba en una situacion desesperada por la desmoralizacion de los soldados y falta de municiones: actos de valor temerario y de extraordinaria energia solo podian impedir su disolucion."

"La muerte de Andres Bonifacio habia plenamente demostrado en el Sr. Aguinaldo una ambicion desmedida al poder, y los enemigos personales de Luna por medio de habiles intrigas explotaron esta debilidad para perder a este. Si Aguinaldo, en vez de matar a Luna, le hubiese ayudado con todas sus fuerzas, decir que la revolucion hubiera triunfado, seria mucha presuncion; pero no me cabe la menor duda de que los americanos hubieran tenido idea mas alta del valor y capacidad militar de los filipinos. Vivo Luna, estoy seguro de que ese golpe mortal dado por el General Otis se hubiese parado, o por lo menos, evitado a tiempo y no se hubiese demostrado claramente la incapacidad de Aguinaldo en el mando militar. Ademas, para deshacerse de Luna, Aguinaldo se valio de los mismos soldados que aquel habia castigado por quebrantamiento de la disciplina; Aguinaldo, pues, mato la disciplina, destruyendo su propio ejercito. Cayendo Luna, su más firme sosten, la revolucion cayo, y la ignominia de la caida, recayendo toda entera sobre Aguinaldo, causó a su vez la muerte moral de este mil veces mas amarga que la muerte fisica: Aguinaldo se perdio, pues, a si mismo, condenado por sus propios hechos. Así castiga la Providencia los grandes crimenes."

"En resumen: la revolución fracasó, porque estuvo mal dirigida; porque su director conquistó un puesto, no por actos meritorios, sino reprobados; porque, en vez de apoyar a los hombres más útiles del pueblo, celoso de ellos, los inutilizó. Creyendo que el engrandecimiento personal, era el término de su carrera, no apreció el mérito de los hombres por su capacidad, carácter y patriotismo, sino por el grado de amistad y parentesco que con él los unían; y queriendo tener a sus favoritos dispuestos a sacrificarse por él, se mostró condescendiente hasta con sus faltas. Por haber así despreciado al pueblo, el pueblo le abandonó a él; y por haberle abandonado el pueblo, él hubo de caer como un ídolo de cera, derretido al calor de la adversidad. Ojalá no olvidemos una lección tan terrible, aprendida a costa de indecibles sufrimientos".

¡Qué de recuerdos evoca la muerte del General Luna!

PROGRAMAS de RADIO

KZEG

Viernes, Junio 7

2:00 p. m.—Recital de canto.
2:30 p. m.—Populares orquestas sud-americanas.
3:00 p. m.—Cantos filipinos.
4:00 p. m.—Musica para te dansant.
5:00 p. m.—Bernardo Herrera—Cantos populares.
Modesto Caiyos—Clasicos
Luis Murillo—Cantos populares
Macario Manado—Kundiman
6:00 p. m.—'Variedades.'
6:45 p. m.—Programa de placas Brunswick, patrocinado por The A and P Co., Inc.
7:00 p. m.—Repeticiones.
7:15 p. m.—Programa de la Dollar Steamship Co.
7:30 p. m.—Programa de la New Orleans Commercial Co.
7:45 p. m.—Piezas maestras:
Concerto in D major—Beethoven
Por Fritz Kreisler y la Berlin State Opera Orchestra

KZRM

Viernes, Junio 7

6:00 p. m.—'Are you listening.'
Dalamhati—Luz Mat. Castro, piano, Mariano Ventura, declamacion, Milagros Mat. Castro
Madaling Araw—Mario del Rio, Anita Azanza en el piano
Hating Gabi—solo de guitarra—Ananias Ricafrente
Walang Kamatayan—Nena Matias, piano, Mariano Ventura
Ulila sa Pag-ibig—Bernie Nolasco, Mariano Ventura en el piano
La Cucaracha (en Tagalog, letra de Remigio Mat. Castro), duo, Luz Mat. Castro y Nena Matias, y coro.
Nasaan Ka Irog—Luz Mat. Castro, en el piano, Anita Azanza
Hinagpis—Mario del Rio. piano Anita Azanza
6:30 p. m.—Informaciones en castellano.
6:40 p. m.—Informaciones en ingles.
6:55 p. m.—Cotizaciones—Cortesia de Swan, Culbertson y Fritz.
7:00 p. m.—Radio Shopper.
7:15 p. m.—Programa de la Dollar Steamship Company—Romanzas y melodias—Jules Lande y su violin.
7:30 p. m.—Piano—Miguel Velarde, jr.
7:45 p. m.—Programa de Elizalde y Compañia, con Enya Gonzalez, soprano:
Nalimot mo na ba sinta—Hernandez
Maja dolorosa—Granados
Kundiman ng luha—Abelardo
8:00 p. m.—'Hispania.'
8:30 p. m.—Programa de bienvenida en honor a los turistas del 'President Coolidge.'
8:45 p. m.—Cotizaciones y notas del mercado.

KZIB

Viernes, Junio 7

5:00 p. m.—"Sunset Melody Hour" Dery, Carmen Rosales, Ramon Nolasco, Lucy Artacho, Cely Navarro, Nena Matias, Edna Icasiano, Avelino Palomar, The Spanish Don, Mariano Ventura y Vicente Ibañez, Ciring Amado.
6:00 p. m.—Programa operatico.
6:20 p. m.—Programa Popular.
6:40 p. m.—National Advertising Co.
7:00 p. m.—Notas del mercado.
7:05 p. m.—Programa español, dirigido por Lucy Artacho.
7:20 p. m.—Repeticiones.
7:40 p. m.—Programa de estudio.
9:00 p. m.—Liga Patriotica—programa de bienvenida en honor del Gobernador Murphy y del Presidente Quezon.
Overtura—Orquesta de la Constabulary
Discurso—Hon. Leon G. Guinto
Discurso—Hon. Jose C. Zulueta
Trio—Ramon Tapales, Antonio J. Molina, Francisco Santiago
Discurso—Ruperto S. Cristobal
Vocal Solo—Madaling Araw—Nena Matias, con la Orquesta de la Constabulary
Poema en Tagalo—Florentino T. Collantes
Violin Solo—Ramon Tapales Francisco Santiago en el piano
Poema en español—Jesus Balmori
Welcome Song—Enya Gonzales, Nena Roxas y Engracia Inocencio.
Discurso—Hon. Jose Avelino
Vocal Solo—Mercedes Matias, en el piano, Francisco Santiago
Discurso—Hon. Teofilo Sison
Vocal Solo—Enya Gonzales.
Discurso—Hon. Juan Posadas.

M.E.C.D. 2016

ANUNCIOS *Clasificados*

MISCELANEA

MAQUINARIA DE IMPRIMIR SE ALQUILAN O SE VENDEN una Prensa, varias Minervas, un Cortador y otros enseres de imprenta. Razón: Beatrice Brown, 1096, Hidalgo. Teléfono 2-22-22. (6-7-jun.-35)

ADOLFO IRURE
Muebles de Calidad
A Plazos
Facilidades en los pagos
Grandes descuentos al contado
185-187 Real, Intramuros, Manila
Tel. 2-21-85
(d.a.-17 jun.-35)

SE ALQUILAN

SE ALQUILA.—La casa de dos pisos situada en la calle Lamayan 392, Sta Ana, con todas las comodidades modernas, muy espaciosa y bien ventilada. Tiene 6 habitaciones, sala, comedor, galerías y azotea. Garage para dos coches y habitación para muchachos aparte. Rodeada con el Río Pasig y tiene un muelle de concreto.
Razón: 230 Dasmariñas, Teléfonos 5-13-72 y 5-16-53 (23 abr.-h.n.a.)

SE ALQUILA.—En la playa de Pasay, Salud No. 24, una casa apartment, recien construida, con 3 habitaciones, balcón y baño en los altos; galeria, sala, comedor y cocina en los bajos; garage y cuarto para servidumbre. Razón: La Puerta del Sol Escolta No. 52. Tel. 2-10-49. (7-jun.-35)

AUTOMOVILES

Automoviles "BANTAM"
Se venden en buenas condiciones y a precios de verdadera ganga. Razon: Malate Garage, 767 Dakota, Tel. 5-69-66. (3-jun.-d.a.-h.n.a.)

SE DESEA

SE RECIBEN PUPILOS que estudien en el Colegio La Salle. Se sirve comida para niños medio internos. También recibimos encargos de platos montados dulces y otras cosas. Agno 121. Tel. 5.51-36. (7-jun.-35)

FINCAS

₱2,500—STA. MESA—Un chalet con 4 habitaciones y las otras comodidades modernas ubicado en un terreno redituario de 1,300 metros cuadrados en la Calle Santol. Se vende al precio tirado de ₱2,500 al contado. Razón: C. M. Hoskins & Co., Corredores de Fincas, 185 David. Tel. 2-22-16. (717) (7-jun.-35)

HERMOSA RESIDENCIA
SE VENDE—Casa grande de dos pisos, 4 dormitorios, baño de azulejos, veranda alrededor en los altos. Y en los bajos, sala, un cuarto, comedor, cocina de azulejos, baño, veranda alrededor. Terreno: 2,052 m. c., con hermoso jardin y arboles frutales, cerco de concreto y verjas de hierro. Garage y habitaciones para criados a parte. Pagos a plazo: ₱1,000 al contado y el resto ₱125.00 mensuales. Razon: Amando Calleja, 348 Echague, Tel. 22154. Domingos: Tel. 68725. (7-8-10-jun.-35)

CASA EN INTRAMUROS
₱8,000—CABILDO—Una casa de 2 pisos de 200 m. c. de edificación con su terreno de 257.80 m. c. cerca de la Calle Real. Arriba tiene recibidor, 4 habitaciones, 2 baños y retretes, comedor, cocina, cuarto para criados y azotea. Abajo zaguan para coches y otro zaguan con su servicio sanitario que renta ₱40 mensual. Se vende por ₱8,000 al contado. C. M. Hoskins & Co., Corredores de Fincas, 185 David. Teléfonos 2-22-16; 2-87-37. (715) (7-jun.-35)

AVISO

AGENCIA DE EMPEÑOS
de
Aurea Tanchiong & Co.
Moriones 141, Manila.
El día 15 del presente mes, se venderá en publica almoneda las alhajas empeñadas en esta Agencia cuyo plazo de empeño ha vencido.
Manila, 5 Junio, 1935.
(5-6-7-jun.-35)

Sube hoy a segundo puesto la candidata de Pangasinan

(Continuación de la página 1)

n el Concurso, hasta ayer tarde, más de 6,700,000 balotas ya han sido recibidas a los suscritores.

Mientras algunos liders están reteniendo los votos, otros continúan acorrando el total de los votos de sus candidatas de tal modo que casi todos los días hay cambio de puestos, con excepción de la Sra. Carmen A. de Melencio de Cavite, que desde el primer escrutinio, se mantiene en primer puesto.

De los votos depositados esta mañana, la mayor parte eran para la Srta. Carmen A. Batacan de Pangasinán. Con sus 16,000 votos adicionales, ahora ocupa la Srta. Batacan el segundo puesto con un total de 35,900. Es interesante notar que hace cuatro días la Srta. Batacan estaba en el 22.o puesto con 700 votos.

Por primera vez desde que comenzaron los escrutinios, la Srta. Carmen Ozamis de Negros Occidental registró 2,000 votos, mientras que la Sra. Felipa Festin de Negado de Romblón y la Srta. Esperanza Ouano de Cebú recibieron 7,260 y 5,350 votos, respectivamente.

El estado de las candidatas de acuerdo con el escrutinio de esta mañana es como sigue:

Sra. Carmen A. de Melencio (Cavite)	57,550
Srta. Carmen A. Batacan (Pangasinán)	35,900
Sra. Felipa Festin de Negado (Romblon)	30,475
Srta. Cleofe Enage (Leyte)	28,680
Srta. Marina T. Lopez (Nueva Ecija)	21,770
Srta. Rosario P. Tumang (Pampanga)	20,020
Sra. Aurora Aragon de Quezon (Tayabas)	16,810
Srta. Esperanza Ouano (Cebú)	15,350
Srta. Maria Belen de Guzman (Manila)	11,875
Srta. Carmen L. Batac (Prov. Montañosa)	11,015
Sra. Benita A. de Isip (Zamboanga)	10,200
Sra. Petra G. de Ramirez (Zambales)	7,110
Sra. Rosario G. de Borromeo (Bukidnon)	5,700
Sra. Lorenza C. de Agudo (Agusan)	4,950
Sra. Josefa G. de Gatal (Bohol)	4,900
Sra. Isabel P. de Padua (La Unión)	4,05[illegible]
Sra. Aurora Reyes de Recto (Samar)	3,300
Sra. Jacinta F. de Yatco (Batangas)	2,500
Srta. Carmen Ozamis (Misamis Occidental)	2,000
Sra. Alicia S. de Quirino (Ilocos Sur)	1,900
Srta. Lydia Orellana (Isabela)	1,880
Sra. Rosario Torrijos (Abra)	1,380
Sra. Jovita Fuentes (Capiz)	1,360
Sra. Agapita de Jesús (Tarlac)	1,250
Sra. Liwayway G. de Vinzons (Camarines N.)	1,200
Srta. Pilar L. Adriatico (Mindoro)	1,000
Sra. Angela R. de Cruz (Batanes)	800
Sra. Teofila Feliciano (Bulacán)	750
Sra. Josefina Belleza (Negros Occidental)	650
Sra. Pilar Karagdag (Sulu)	62
Sra. Rafaela S. de Vera (Albay)	500
Srta. Paz S. Ancheta (Rizal)	500
Sra. Rosario V. de Mañalac (Antique)	500
Sra. Lourdes G. de Madrid (Sorsogon)	500
Sra. Trinidad F. de Legarda (Palawan)	300
Srta. Benita Gatdula (Bataan)	200
Sra. Gloria Cortes Diez (Surigao)	150
Sra. Fe del Mundo (Marinduque)	150
Sra. Aurea J. de Sequera (Laguna)	100
Sra. María Lourdes Laza (Cagayan)	
Sra. Antonia A. de Obias (Camarines S.)	
Sra. Natividad Manalo (Cotabato)	
Sra. Virginia Tria Tirona (Davao)	
Sra. Isabel T. de Tolentino (Ilocos Norte)	
Sra. Leonarda J. de Dayot (Iloilo)	
Sra. Rufina N. Orbe (Lanao)	
Sra. Lolita Z. Bayot (Masbate)	
Sra. Teresa V. de Vamenta (Misamis Oriental)	
Sra. Ricarda S. de Sian (Negros Oriental)	
Sra. María S. de Eugenio (Nueva Vizcaya)	

Pasajeros que llegan y salen

Por el vapor Golden Mountain, para San Francisco: J. W. Huck y familia.

Por el vapor GAASTERKERK, de Singapore: W. K. A. Dobson y señora, Mr. Green y Mr. Tait.

Por el vapor GAASTERKERK, para China: Juan Rotaeche.

Todos fracasan y Francia no tiene...

(Continuación de la página 1)

de gobierno.

Los guardias policiacos patrullaron el Palacio Eliseo, habiendo circulado todo género de rumores sobre golpes planeados por los realistas y otros extremistas. París, recordando los desórdenes sangrientos en la Plaza de la Concordia el febrero de 1934, durante una crisis análoga, se ha mostrado un tanto recelosa e inquieta.

Más reservas de oro salen del Banco de Francia

Este día han salido de Francia mayores reservas de oro, con lo que han aumentado las dificultades del nuevo gobierno, que quiere mantener a Francia bajo el patrón oro sobre la actual base.

Además, de aquí a nueve días expiran bonos considerables del gobierno.

Pietri, ministro de Marina por espacio de más de un año, ofreció concesiones a los caudillos de los bandos políticos opuestos, pero dijo al Presidente Lebrun que no podrá formar un gabinete, por no estar seguro de obtener una mayoría que apoyase en la cámara las proposiciones del gobierno, especialmente la defensa del franco, mediante poderes de emergencia delegados en el gobierno.

Después del fracaso de Pietri, Bouisson no quiso por tercera vez formar gobierno.

Además de Bouisson y Pietri, los que no han conseguido resolver la crisis fueron Edouard Herriot, caudillo de los socialistas radicales, y Jules Jeaneney, presidente del Senado. El mismo Lava abandonó también un primer esfuerzo.

(Servicio Transoceanico)
Exclusivo a La Vanguardia

París, 6 de junio.—El tercer intento de formar un nuevo gobierno francés, desde la caída de Flandin, también ha fracasado, pues Francois Pietri ha comunicado al Presidente Lebrun esta tarde que todas sus gestiones han sido vanas.

Esto, naturalmente, produjo una consternación en los crculos políticos, extremándose la confusión que ya existía hasta el punto casi de la desesperación.

Créese que la actitud de los socialistas radicales ha vuelto a ser el obstáculo, por oponerse a que se concedan al gabinete poderes extraordinarios. En las primeras horas de esta mañana se dijo que Pietri había conquistado a estos elementos radicales, pero que estos habían insistido en que el ex-premier Daladier fuera incluído en el gabinete.

Pietri no accedió a estas demandas, porque en tal caso, hubiera perdido el apoyo derechista en su propuesto gabinete.

La situación de Lebrun, muy delicada

En vista de estos sucesos, la opinión es que la situación del Presidente Lebrun es sumamente delicada y comprometida, porque la crísis es ya grave y larga.

El Presidente Lebrun, deseando a toda costa resolver la crisis de gobierno, volvió a llamar a Fernand Bouisson, el cual, viendo tal vez la gravedad de la situación y comprendiendo la inutilidad de sus esfuerzos, declinó el encargo de formar otro gabinete.

40,000 fascistas se dirigirán a Londres

Londres, 6 de junio.—Un despacho recibido de París por el Daily Express este día dice que los miembros de la Legión Francesa y de la Cruz Fiera, un grupo fascista de 40,000 hombres, están preparándose a dirigirse desde Amiens a París en 650 automóviles.

Hay informes de que reina aquí una gran inquietud ante la posibilidad de un golpe nacionalista en relación con la actual crísis parlamentaria y financiera.

"Se cree inevitable que si la Cruz Fiera hace una manifestación el jueves, se unirán a ella otros nacionalistas y realistas", dice el despacho.

Los precios en Francia siguen "en la estratoesfera"

(De la "Associated Press")

París, 6 de junio.—Los precios en Francia, que son más altos que en cualquier otro país excepto la Rusia Soviet, continúan en la estratoesfera, y esta es una de las razones de la existencia de la presente crisis financiera y gubernamental.

Estos precios han seguido siendo altos no obstante los esfuerzos de los gobiernos sucesivos de bajarlos hasta la capacidad ordinaria del consumidor.

El alto costo de la vida ha sido uno de los argumentos más poderosos de un grupo pequeño pero activo de inflacionistas, encabezado por Paul Reynaud, el cual insiste en que solo la desvalorización del franco volverá a traer a los turistas y la prosperidad a Francia.

Esfuerzos inútiles de los gabinetes

Los gabinetes, uno tra sotro, han tratado de combatir el mal en sus raíces. Cuando Gaston Doumergue presidió el gobierno nacional de armisticio del año pasado, prometió aliviar los altos precios y encomendó a Edouard Herriott y a Andre Tardieu, ambos ex-premier, el estudio de la cuestión.

Los dos sometieron informes voluminosos, pero no vino ninguna disminución atendible en los precios.

Pierre-Etienne Flandin, después de un mes de asumir el premierato, redujo los precios del pan en un 15 por ciento, con lo que este artículo de primera necesidad se vendió a 85 céntimos la libra.

Pero los enemigos de Flandin alegaron que esto venía a ser solo arrojar un hueso duro a un perro, declarando que las comparaciones de los precios francés y americanos al pormenor revelan las ventajas de una moneda desvalorizada y una economía interna dirigida.

NOTAS MARITIMAS

DE ALTA MAR E INTERINSULAR

BARCOS DE ALTURA

El transpacífico PRESIDENT COOLIDGE arribara mañana por la mañana procedente de Los Angeles, San Francisco, Honolulu, Japon y China.

Este dia es esperado aqui el vapor SAARBRUCKEN procedente de Japon y China. Saldra esta noche para Europa.

El vapor WARD llegara hoy de Nueva York, Norfolk, Boston, Baltimore y otros puertos del Atlantico.

Esta tarde levara anclas el vapor GAASTERKERK con rumbo a China y Japon, con pasajeros y cargamento.

El proximo domingo arribara el vapor TOSARI procedente de Bombay, Java y Cebu. Saldra el 12 para Los Angeles y otros puertos.

BARCOS DE CABOTAJE

El vapor NEGROS saldra mañana por la mañana para Iloilo y Pulupandan, aceptando pasajeros y cargamento.

Ayer arribo el vapor BISAYAS procedente de Iloilo y Pulupandan. Saldra el domingo, a las 7 a. m. para los mismos puertos.

El vapor PANAY saldra este dia para Cebu, Dumaguete, Misamis e Iligan.

El vapor LEPUS saldra esta tarde para Calayan, Basco, Itbayat, Pandan, Currimao y Aparri.

El vapor YLOILO arribara este dia procedente de Iloilo, con pasajeros y cargamento.

GOBERNARA CON LA AYUDA DE...

(Continuación de la página 1)

gun observaciones que ha hecho en sus viajes por todas las isla, hay un 75 por ciento de la población en Filipinas que no esta contento de la actual administracion. Las bendiciones y beneficios que el gobierno ha estado repartiendo desde hace cerca de cuarenta años, solo han sido disfrutados por algunos cuantos, mientras la inmensa mayoria de las masas que han permanecido olvidadas por el gobierno y solo han servido para soportar las cargas de una administracion lujosa y expendiosa.

Otro defecto fundamental que Monseñor Aglipay señala contra el gabinete actual y los funcionarios que dirigen ese gobierno es la completa ausencia de influencia moral que los jefes de la administracion deben ejercer en las masas. Los sucesos sangrientos registrados no solamente por el alzamiento de los sakdalistas en las provincias de Laguna, Bulacan, Rizal y Cavite, sino hasta los anteriores, como el de Tayug, en Pangasinán, son pruebas demasiado claras de que nuestras masas repudian a sus caudillos, a los funcionarios de cada comunidad y que estos no son capaces de contender el desbordamiento de los sentimientos de la gente, sino valiendose de la fuerza armada.

"De no estar nuestro gobierno asentado sobre un principio erroneo", dice Monseñor Aglipay, "si existiera una mas intima compenetracion entre gobernantes y gobernados, esos sangrientos sucesos que han costado muchas vidas, no se hubieran registrado. Es que nuestros gobernantes han estado asentando sus poderes sobre engaños, los caudillos no tratan con franqueza a las masas y estas a su vez ocultan a los lideres sus secretos designios. No hay amor entre unos y otros y más aun, hay una completa desconfianza entre los gobernantes y el pueblo.

"Quezon me engaño en la ley HHC"

"Yo mismo he sido engañado por el Presidente Manuel Quezon, cuando en cierta ocasion me invito a verle a bordo del guardacostas Banahaw. Recuerdo que esto fue en uno de los dias del mes de marzo de 1933. El Presidente entonces me dijo que no aceptara la ley Hare-Hawes-Cutting, y que si los sostenedores de Osrox llegan a triunfar e imponer la aceptacion de dicha ley, el dejaria el gobierno y no aceptaria ni un puesto de teniente de barrio, para vivir confundido con la masa y formular de esa manera rotunda su protesta contra una ley que nos priva completamente de la independencia. Pero el Presidente Manuel L. Quezon, aunque en realidad no ha aceptado la Ley HHC, acepto la Tydings-McDuffie que aun que es de distinto nombre viene a ser la misma ley que el me habia condenado".

Los lideres no quieren la independencia

Además hablo de sus impresiones en America, de los informes confidenciales que he recogido que demuestran clàramente la falta de sinceridad de nuestros lideres. "La verdad", dice Aglipay, "es que no quieren la independencia."

En cuanto a la proclamacion oficial de la candidatura del Obispo Maximo de la Iglesia Filipina Independiente, sus sostenedores celebraran una reunion mañana en el cuartel general para decidir si la proclamacion se ha de hacer el 16 o el 19 de este mes.

Desmiente la insinuacion del Senador Quirino

Luego, el mismo Monseñor contestando las declaraciones del Secretario Quirino, dice que las insinuaciones hechas por este en el sentido de que el proposito de su candidatura es evitar que los votos de la ilocandia vayan a favor del Presidente Quezon, son completamente injustificadas. Aglipay confiesa que cuenta con el apoyo del elemento sakdalista en combinacion con cierto grupo de veteranos de la revolucion, pues, tambien ha sido General de la revolucion, y sus simpatizadores personales. En la misma provincia del Presidente Quezon, Tayabas, Aglipay espera compartir los votos con Quezon, basandose en los votos sakdalistas que sostuvieron al Dr. Jose Timog. Benigno Ramos, el supremo sakdalista, antes de marcharse la utima vez de Filipinas, ya visito a Monseñor Aglipay en su convento y le prometio el apoyo sakdalista, en el caso de presentarse candidato.

Monseñor Aglipay, expreso tambien la confianza de ganar votos en las provincias de Pangasinan, Zambales, Tarlac, Pampanga, Nueva Ecija, Bulacan, Rizal, Manila, Laguna, Batangas, la region bicolana, Cebu, Iloilo, Negros, Romblon, Samar, Leyte, Bohol, Misamis, Antique, donde cuenta con gente decidida y completamente adicta a él.

Tirona pide más tiempo para hacer campaña

Los sostenedores del General Emilio Aguinaldo están opuestos al plan de la mayoría de celebrar en una fecha temprana las elecciones de los funcionarios de la Mancomunidad.

El ex-Senador Emiliano Tría Tirona, Jefe de Campaña del General Aguinaldo, declara:

"Si un candidato para senador tiene por lo menos tres meses para hacer campaña, por que a los candidatos para un puesto tan alto e importante como la Presidencia, no se les dará por lo menos el mismo período de tiempo para la campaña? Estamos opuestos al plan de una pronta elección porque no tendremos tiempo suficiente para hacer nuestra campaña. El General Aguinaldo no tiene la maquinaria electoral que está a disposición de los actuales liders políticos. Si el plan es inaugurar la Mancomunidad, hacia mediados de noviembre, las elecciones podrían celebrarse muy bien a mediados de octubre".

La noticia de que los Representantes de la mayoría en un caucus celebrado el miércoles habían aprobado ciertas medidas legislativas que se presentarán en las sesiones de la legislatura, encontrándose entre las mismas las que disponen el socorro y la enmienda de la ley electoral, ha sido bien acogida en el cuartel general de los Aguinaldistas.

El ex-Senador Tirona dice que ellos se muestran satisfechos de que los de la mayoría están atendiendo los problemas que afectan directamente al pueblo tal como han sido enumerados por el General Aguinaldo en su plataforma.

El ex-Senador Tirona también manifestó que esperaban que en la discusión de la enmienda electoral, los de la mayoría tratasen de la proposición de dar al General Aguinaldo un inspector de elección.

La investigación en Aduanas...

(Continuación de la página 1)

gador ordenara inmediatamente la transcripcion de las notas taquigraficas con el fin de preparar sus recomendaciones y someterlas juntamente con el informe al administrador de Aduanas.

Se cree que el informe y las correspondientes recomendaciones estaran listos en toda la semana que viene.

La investigacion ha durado dos semanas, durante la cual el comite, cuyos otros dos miembros son los señores, Agripino Villaflor y M. Millares cajero y jefe de la división de cuentas, respectivamente, han interrogado a los doce empleados aduaneros, entre examinadores de aforos, pesadores y agentes secretos, complicados en las anomalias mencionadas.

Dios despues de haberse descubierto las anomalias, hara cosa de dos semanas poco más o menos, la Casa Cu Unjieng, a quien iban consignadas siete remesas de tejidos cuyas hojas declaratorias no estaban en regla, entro en un 'compromise' con el administrador de Aduanas, pagando a la oficina cerca de P12,000 o sea, la diferencia en derechos que estuvo a punto de perder la Aduana mas una multa equivalente a tres veces dicha diferencia.

El comite investigalor nada ha querido adelantar sobre el resultado de la investigación pero se tiene entendido que algunos de los investigados tendran que ser esparados irremisiblemente del servicio mientras que otros tienen probabilidades de ser exonerados o por lo menos ser objeto de una mera accion disciplinaria.

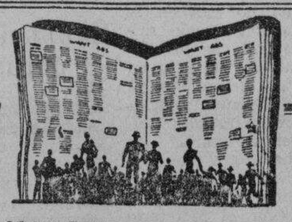

EL MEDIO MAS EFICAZ Y MAS ECONOMICO
de vender sus productos, alquilar su casa hallar su perro o conseguir una colocación es por medio de un Anuncio Clasificado en el
MANILA BULLETIN
Evangelista y Raon
Tel. 2-11-02
(2)

Precios en el mercado de Manila

De Mañeru & Co., Inc.

Viernes, 7 de Junio de 1935
COPRA

Corriente	P7.25—
Buen Corriente	8.25—
Semi-resecado	8.75—
Resecado	9.25—

Precio por 100 k

ABACA: Precio por piso	
Grade AB	P16.00—
" CD	13.50—
" E	11.00—
" F	8.75—
" G	5.75—
" H	4.75—
" I	4.25—
" J-1	6.25—
" J-2	7.50—
" J-3	6.00—
AB — J-3	5.50—
" E	4.50—
" L-1	4.25—
" L-2	3.75—
" M-1	3.75—
" M-2	3.25—
" M1	4.00—
" DM	2.50—
Precio por tarck	
Cebu I	9.50—
" B	7.75
" D	6.25—
Davao I	11.50—
" B	9.00—
" D	6.00—
" G	4.50—
Davao I	6.75—
" B	5.75—
" D	4.75—
Canton No. 1	7.00—
" B	5.50
" D	5.50—
" G	4.50—
Manila Maguey No. 1...	P.... —
" " 2...	8.50—
" " 3...	8.25—
" " 4...	2.75—
Surtido	8.25—

OBSERVACIONES
Mercado de Copra—Declinando.
Id. de Abaca—Sostenido.
Id. de O. T. Y.—Quieto.
Id. de Canton—id.
Id. de Maguey—id.

Cotizaciones del Arroz

Viernes, Junio 7

Las transacciones del arroz esta mañana se hicieron con los precios siguientes:

PRECIOS DE LA OFICINA DE COMERCIO
NUEVA COSECHA

ELONGELONG:	Nueva Cosecha
1.a clase	P5.15—P5.25
2.a clase	5.05— 5.15
MACAN:	
1.a clase	4.60— 4.70
2.a clase	4.50— 4.60

PRECIOS DEL PETROLEO

Viernes, Junio 7

De la Socony-Vacuum Corp
Gallo—3.90 dos latas
Cometa—P4.80 caja
P4.55 dos latas
White Rose—5.00 Pcaja
De la Texas Co., Inc
Carabao—P3.90 dos latas

PRECIO DEL PETROLEO CRUDO

Petroleo Crudo Socony P42.00 tonelada metrica
Petroleo crudo Texaco P5.98 tambor de 50 galones

PRECIO DE LA GASOLINA
De la Socony-Vacuum Corp
Socony—P6.65 dos latas
0.16 litro
De la Texas Co., Inc.
Texaco—P6.65 dos latas
0.16 litro

PRECIOS DE LA CARNE

Viernes, Junio 7

Segun la oficina de Comercio e industria los precios de la carne este dia fueron los siguientes:

Cerdo primera P0.50-P0.60 segunda P0.45-P0.50, carne nativa primera P0.60-P0.65, segunda P0.50-P0.55, tercera P0.40-P0.45

Carne importada primera P0.85 P1.00; segunda P0.70-P0.80 tercera P0.50-P0.60.

PRECIOS DEL AZUCAR

Viernes, Junio 7

El centrifugado de exportacion de Manila, P7.70—P7.80, Iloilo, P7.80. Consumo local P7.00.

BANCO NACIONAL

Viernes, 7 de Junio de 1935

Nueva York	G. I	⅞% pr.
Nueva York	A la vista	⅝% pr
Londres	G.T.	1-11-13/16
Londres	A la vista	1-11⅞
Amsterdam	G.T.	71¾
Berna	G.T.	148¾
Milan	G.T.	590
Paris	G.T.	740
Madrid	A la vista	138¾
Singapore	G.T.	117⅞
Japon	G.T.	58¼
Shanghai	G.T.	83
Hongkong	G.T.	117⅛
India	G.T.	131½
Java	G.T.	71⅝
Hamburgo	G.T.	83½
Peiping y Tientsin		83¾
Plata, Londres, Al contado		32½
Plata, Londres, Remision		33¾
Plata, Nueva York		72¼

Descuento del Banco de Inglaterra

Plata en barra

Nueva York, Londres	4.95-62
Londres, Nueva York	4.95⅝

VALORES Y ACCIONES

JUEVES, 6 DE JUNIO, 1935

DEL MANILA STOCK EXCHANGE

Viernes, 7 de Junio de 1935

MINAS			
Ambassador	.05 V	.04½	—
Antamok G. M. C.	.77 V	.75	.74 .75
Atok Gold M. C.	.15½ V	.15	.15 .15
Baguio G. M. C.	.26 V	.25½	.25½ .25½
Balatoc Mg. Co.	19.25 V	—	— —
Benguet Consol.	12.30V	12.20	— —
Benguet Ex. Syn.	.15 V	.14½	— —
Benguet Gold.	.10 V	—	— —
Big Wedge M. C.	.10½ V	.10	— —
Consolidated Ms.	.0124	.012	.012 .012
Demonstration	.33 V	.32½	— —
Equitable Ex. Co.	.26 V	—	— —
Gold Creek M. C.	.27½ V	.26½	.27½ .27
Gold River M. C.	.04 V	.03½	.04 .04
Goldwave Ex. Co.	.07 V	—	— —
Ipo Gold Ms. Ic.	1.15 V	1.05	1.00 1.05
Itogon Mg. Co.	.37 V	.36	.36½ —
Mankayan G. M.	.10½ V	.08	— —
Mineral Res. Inc.	.11 V	.10½	.10½ .10½
Northern Mg.	.09 V	.08	— —
Salacot Mg. Co.	.15 V	.14½	.14½ .14½
S. Mauricio M. C.	.23½ V	.21½	— —
Southern Cross	—	.17½	— —
Suyoc Consol.	.22½ V	.22	.22½ .22½
Tambis Gold D.	.50 V	—	— —
United Paracale.	.34 V	—	— —
Virac Ex. Co.	.10 V	.08½	— —

TOTAL DE ACCIONES VENDIDAS
355,970

VALOR APROXIMADO
P60,105

AZUCAR			
Bacolod-Murcia	—	10.00	—
Bogo-Medellin Co.	15.00	—	—
Calamba Sugar (Com.)	—	—	—
Calamba Su. (7% Pref.)	—	—	—
Cebu Sugar Co.	—	—	—
Central Azu. Bais	—	515	—
Central Az. La Carlota	145	140	—
Central Luzon Mil Co	100	—	—
Central Azu. Tarlac...	—	—	—
Hawaiian-Philip. Co.	$6.00	—	—
Kabankalan Sugar Co...	—	—	—
Luzon Sugar Co.	—	—	—
Mount Arayat Sug. Co.	—	—	—
North Negros Sugar Co	—	—	—
Pampanga Sug. Dev. Co.	43.00	33.00	—
Pilar Sugar Central	—	125	—
Talisay-Silay Central	—	11.00	—
Victoria Mil. Co. (Ord.)	—	—	—
Do. Mil (9% Pref.)	—	—	—
BANCOS			
Bank of the P. I.	—	—	—
Chartered Bank	£15⅞	—	—
China Bank	—	46.00	—
Hongkong Bank (Hk.).	—	$1005	—
Do. (Londres)	—	—	£124⅞
Peoples Bank	—	—	—
BONOS			
Azucarera de Tarlac 5%	—	3000	—
North Negros 8%	—	—	—
Pilar Sugar 8%	—	—	—
COMERCIAL & INDUSTRIAL			
El Ahorro Insular 7%, 8%, 9%, 10%	—	—	—
El Hogar 7%	—	—	—
Do. Do. 6%	—	—	—
Insular Drug Co.	—	—	—
Peoples Mort. Inv. Co.	—	—	—
Do. Do. "B"	—	—	—
Do. Do. 1½% (Pref.)	—	—	—
Phil. Education (Ord.)	—	—	—
Do. Do. (Pref.)	—	80.00	—
Pampanga Bus Co.	136	—	—
San Miguel Brewery	—	97.00	—
SEGUROS			
Filipinas	—	3600	—
Insular Life	—	860	—
Philippine Guaranty	—	360	—
Union of Canton	—	—	$385
Canton Insurance	—	—	—

DE FRANCISCO REYES

Plaza Moraga No. 20 Teléfonos 22013 y 23440
Viernes, 7 de Junio de 1935

MINAS:	Vend.	Compr.	Ventas
ACCIONES			
Antamok	.77	.75	—
Atok Gold	.15½	.15	—
Baguio Gold	.26	.25	—
Balatoc	19.25	18.50	—
Benguet Consolidated	12.30	12.20	—
Benguet Exploration	.15	.14	—
Big Wedge	.10½	.10	—
Consolidated Mines	.0125	.0115	—
Demonstration	.33	.32½	—
Equitable	.25	—	—
Gold Creek	.28	.27	—
Gold River	.04	.03½	—
Ipo	1.15	1.00	—
Itogon	.37	.36	—
Mankayan Gold	.10½	—	—
Mineral Resources	.11½	.10	—
Salacot Mining	.15½	.14½	—
San Mauricio	.24	.22	—
Suyoc Consolidated	.23	.22	—
United Paracale	.34	—	—
INDUSTRIA			
Central Azucarera de Tarlac	—	110.00	—
North Negros Sugar Co.	—	—	—
Pilar Sugar Central	—	125.00	—
Central Azucarera de Bais	—	.510	—
Central Azucarera La Carlota	—	140.00	140.00
Central Azucarera Dara-Ajuy	—	—	—
Victoria Milling Co., Inc. (Ord.)	—	70.00	62.00
Pampanga Sugar Co.	40.00	43.00	—
Victorias Milling (Pref.)	—	85.00	85.00
Hawaiian Philippine	—	—	—
Kabankalan Sugar Co., Inc.	—	130.00	—
Central Luzon Milling Co., Inc.	—	—	—
Talisay-Silay Milling Co., Inc.	—	11.50	—
Central Azucarera Mount Arayat Inc.	—	20.00	—
COMERCIALES & INDUSTRIALES:			
San Miguel Brewery	—	95.00	91.00
Compañia Maritima	—	—	—
Botica Boie (Ord.)	—	—	—
Botica Boie (Pref.)	—	90.00	—
H. E. Heacock & Co. (Ord.) (Pagado)	—	90.00	—
E. E. Heacock & Co. (Pref.) (Pagado)	—	—	—
Philippine Education Company (Pref.) (Pagado)	—	—	—
Philippine Education Company (Ord.) (Pagado)	—	80	—
Philippine International Corporation	—	—	—
El Hogar Filipino 7%	—	—	—
La Urbana Liberados "C" 8%	—	—	—
El Ahorro Insular	200	—	—
OBLIGACIONES:			
Central Azucarera de Tarlac	—	—	—
Pilar Sugar Central	—	—	—
North Negros Sugar Co.	—	—	—
M. E. Company, Ltd.	—	—	—
BANCOS:			
Banco de las Islas Filipinas	—	80.00	82.00
Hongkong & Shanghai Banking Corporation	.1018	—	—
China Banking Corporation	50	48	—
Chartered Bank of India, Aust. & China	—	—	—
Peoples Bank and Trust Company	—	—	—

CAMBIOS DEL BANCO DE LAS ISLAS

Viernes, 7 de Junio de 1935

Bar., Bilbao y Madrid	G.T.	138.75	Shanghai	G.T.	82.50
España Provincias	G.T.	139.25	Singapore	G.T.	118⅝
Londres A la vista		23⅞	Sidney	G.T.	29⅜
Londres	G.T.	23-13/16	Vancouver	G.T.	202.75
N. Y. y S. Francisco A la vista		201.25	Wellington	G.T.	29⅛
N. Y. y S. Francisco	G.T.	201.75	Zurich	G.T.	148.50
Amoy	G.T.	83.00	TIPO DE COMPRA		
Amsterdam	G.T.	71.25	Barcelona A la vista		135.50
Amberes	G.T.	283.75	Kobe 60 d/s	L/C	57.50
Bangkok	G.T.	100.50	Londres A la vista		24-7/16
Batavia	G.T.	71.75	Londres 90 d/s	L/C	24⅝
Bombay	G.T.	130⅞	N. Y. y S. Francisco A la vista		200.50
Hamburgo	G.T.	119.50	N. Y. y S. Francisco 60 d/s	L/C	199.50
Hongkong	G.T.	119.00			
Kobe	G.T.	59.25	Nueva York	G.T.	494.75
Milan	G.T.	585.00	Londres	G.T.	495.40
Paris	G.T.	745.00	PLATA EN BARRA:		
Prague	G.T.	1125.00	Nueva York	1 Oz.	0.72½
Peiping y Tientsin	G.T.	83.25	Londres	1 Oz.	32½
Saigon	G.T.	138.50			

CAMBIOS DE MIGUEL PUJALTE

Viernes, 7 de Junio de 1935

PLATA			HONGKONG	119-11/16
Londres	32½	32¾	SINGAPORE	117⅞
Nueva York	72¼		SHANGHAI	83⅛
LONDRES—Teleg.	1/11⅞	P10.0524	INDIA	131⅜
a la vista	1/11⅞	10.0524	JAVA	71¾
N. YORK—Teleg.	1% pr.		DOLLARS ESPAÑA	7.32
a la vista

SE PEDIRAN ₱1,200,000.00 PARA LAS ESCUELAS

HAY UN DEFICIT DE ₱700,000.00 PARA ESTE AÑO

La Liga de Gobernadores planteara mañana el caso a Murphy

Un deficit de P700,000 en el sostenimiento de las escuelas en todas las provincias de las islas, ha sido declarado oficialmente por los directores de la Liga de Gobernadores Provinciales, despues de la reunion especial celebrada por los mismos esta mañana en el Ayuntamiento.

Para remediar la situacion, los directores de la Liga han anunciado que se entrevistaran mañana mismo con el Gobernador General Murphy, para pedirle que incluya en su proximo mensaje a la Legislatura una provision sobre la necesidad de aprobar una ley especial que vote la suma de P1,200,000 como ayuda adicional a las escuelas.

Los gobernadores dicen que de dichos P1,200,000 los P700,000 seran destinados para subsanar el deficit en los fondos escolares de todas las provincias y los P500,000 restantes seran invertidos para la apertura de nuevas clases para dar acomodo a los miles de niños que solicitaran ingreso en las escuelas publicas.

CONVENCION DE LA MINORIA, NO FIJADA

Hasta ahora la fecha de la convención de la minoría o sea del Partido Nacionalista - Demócrata Pro-Independencia, no está todavía fijada, según declaró esta mañana un lider de la minoría.

Sin embargo, hacia el lunes, aprovechando la estancia en Manila de legisladores, gobernadores y otros elementos de provincias, los de la minoría comenzarán a celebrar conferencias para tratar de los asuntos de partido y otros

Uno de estos asuntos será la consideración y aprobación en principio de la plataforma del Partido de la minoria recientemente formado por la fusión de los nacionalistas y demócratas pros. En estas conferencias también se tratará ya de la mejor fecha para la celebración de la convención del Partido.

Por su parte el Presidente Claro M. Recto, hablando sobre el acuerdo en el caucus de la mayoría ayer de que la convención del Partido Nacionalista-Democratico tendrá lugar el 16, dijo que él se siente optimista por la coalición.

"Espero" dijo más o menos el Presidente Recto, "que la coalición, cuando se someta a la convención será aprobada por la mayoría".

1,800 soldados más pedirá la . .

(Continuación de la página 1)

se situara en Luzon, bajo la direccion de un Brigadier General, y la otra division en Cebu, comprendiendo Visayas y Mindanao, bajo la direccion de otro Brigadier General. Tambien hay planes de crear un puesto para un Comandante General.

Se sabe que se insistira en el aumento de las fuerzas de la Constabularia, basandose en lo sucedido durante el ultimo levantamiento sakdalista. Los gastos adicionales para el reclutamiento de 1,800 soldados mas pueden ascender de P1,500,000 a P2,000,000, incluyendo la adquisicion de nuevos equipos.

En este caso, el numero de soldados de la Constabularia llegara a 9,000, aproximadamente, pues hoy cuenta con una fuerza de 7,000 hombres poco mas o menos.

Nada mas que para probar la aptitud de los soldados de la Constabularia en el manejo de ametralladoras y del rifle en una verdadera batalla y al mismo tiempo, para entrenarles en este respecto, ya que la Constabularia sera el nucleo del ejercito de la futura Republica Filipina, la jefatura esta hoy preparando un simulacro de batalla en el campo raso de Novaliches, Caloocan, Rizal, para la noche del 14 de Junio. Se utilizaran cuatro ametralladoras, tomando parte toda la fuerza de la guarnición de Manila, compuesta de 100 hombres poco mas o menos.

El General Basilio J. Valdes, jefe de la Constabularia, y el Coronel Guillermo B. Francisco, su auxiliar, se muestran muy entusiasmados por los preparativos de este simulacro que será el primero y sera el inicio de la militarización de la constabularia.

Las operaciones estarán bajo el Comandante Emanuel Baja, que hace poco llego de los Estados Unidos, donde cursó estudios militares en el colegio del ejercito en Fort Benning. Le auxiliara en el mando el Capitan Mariano Castañeda, comandante de la guarnición de Manila.

El Comandante Baja ya ha escogido el sitio en que se llevará a cabo el simulacro en Novaliches, una planicie en que hay pequeños monticulos, cerca de los cuales, se colocaran figurines que representaran a los soldados del enemigo imaginario.

Los disparos se haran a una distancia de poco mas o menos de una milla, en tal forma que los disparos de ametralladora sean indirectos, o mejor dicho, por encima de los soldados de infanteria que atacan.

Se ha creido conveniente hacer el simulacro de noche, porque las balas que se van a usar, unas 6,000, están provistas de un dispositivo luminoso, que permite a los observadores y soldados ver a donde van.

El plan es aparentar que los soldados atacan al enemigo y que su avance está protegido por el fuego de las ametralladoras, emplazadas detras de los atacantes.

El simulacro comenzara, sino se alteran los actuales planes, a las 6:30 de la noche y durara una hora o mas.

Es tanto el entusiasmo que reina entre los altos oficiales de la Constabularia que es probable sean invitados para presenciar el simulacro altas autoridades del Gobierno, especialmente del departamento del Interior.

El fiscal Apostol dimite porque ha sido ascendido

Aunque en la fiscalia de la ciudad se desmiente el hecho de que Cecilio Apostol, tercer fiscal auxiliar de la fiscalia de la ciudad, ha dimitido, el interesado lo ha reiterado a algunos de sus amigos.

Cecilio Apostol, segun informes, dimitió hace algunos dias por motivos que se ignoran. Solo se recuerda que dijo una mañana al Senador Recto y a otros amigos suyos que él ha decidido dejar la fiscalia. "Alli queda todo eso" dice Apostol que dijo a los de la fiscalia al marcharse.

El fiscal de la ciudad Felix desmiente sin embargo que Apostol haya dimitido. Explica que éste ha tomado sus vacaciones acumuladas. "Yo no he recibido su carta de dimision" dijo Felix.

El fiscal Apostol no hace unos dias que acaba de ser ascendido a tercer fiscal auxiliar con motivo del movimiento habido por el ascenso del fiscal Rodas a juez.

Dentro de su modestia y su caracter muy recogido, a Apostol nunca le han gustado los ascensos. Es mas, en muchas ocasiones habia amenazado con dimitir si le ascendian. Siempre ha manifestado que lo que el hace lo pueden hacer los demas.

De la Fuente arreglara el lio con el edil Santos

En el caucus de los concejales de la Mayoria celebrado hacia el mediodia de hoy para arreglar el conflicto entre el Presidente Manuel de la Fuente y el Concejal Pascual Santos, se decidio dar carta blanca al Presidente De la Fuente para estudiar y proponer el mejor medio de arreglar el conflicto.

Al mediodia de ayer los concejales de la mayoria se reunieron en caucus. Un comite de tres integrado por los ediles Valeriano E Fugoso, Celestino P. Ramos y Hermenegildo Atienza, fue creado para conferenciar con el Conceal Santos e invitarle al caucus.

El Concejal Santos sin embargo se nego a ir al caucus. Aun mas desde que surgio este conflicto el Concejal Santos se nego a recibir todos los papeles y otras medidas endosadas a el como Presidente del comite de presupuestos, lo cual ha paralizado el funcionamiento de la junta.

Anteayer el edil Santos explico la siguiente declaracion:

"He leido una declaracion atribuida al Presidente De la Fuente y he llegado a la decision de agradecerle sinceramente por su evidente preocupacion por mi. El debe saber, sin embargo, que estoy perfectamente bien y por tanto no debe preocuparse por mi. No he tenido insomnios, por el contrario duermo profundamente".

Como se sabe este conflicto surgio, cuando la mayoria de la junta a pesar de la oposicion del Concejal Santos como presidente del Comite de Presupuestos, aprobo la proposicion del Concejal Antonio Torres, consignando la suma de P1,800 para la conservacion de los pozos artesianos. El Concejal Santos se oponia diciendo que el suministro de agua potable es bastante.

Se agrava el peligro de escisión obrera por la cuestion politica

Disensiones y peligros de escisión en agrupaciones obreras de la localidad, se estan haciendo mas patentes a medida que se aproximan las elecciones para presidente de la Mancomunidad y miembros de la Asamblea Nacional.

El Congreso Obrero de Filipinas, cuyo presidente, Ruperto Cristobal, como se sabe, apoya al Presidente Quezon, y cuyo vice_presidente Hermenegildo Gonzaga, es uno de los principales sostenedores del General Emilio Aguinaldo, celebran una reunion el proximo miercoles en Tondo.

Si en la reunion, los representantes de las diferentes organizaciones obreras bajo el Congreso Obrero, aprueban una resolucion, apoyando la candidatura del General Aguinaldo, el Presidente Cristobal dimitira. Por otra parte, si la reunion decide aprobar una resolución apoyando la candidatura del Presidente Quezon, los sostenedores de este creen que el vicepresidente Gonzaga dimitira a su vez. La impresion de esta mañana es que cualquiera que sea el resultado de la reunion, habra peligro de escision.

Por otra parte, los nacional_socialistas Nazis de Filipinas, se han presentado ya abiertamente ante el publico hoy, anunciado una reunion general para mediados de este mes en Manila.

Hugo Retaga, chairman actual de la organizacion, declaro esta mañana que esperan una gran representacion de provincias, que vendran en autocamiones. En su mayoria son terratenientes, de Laguna, Batangas, Cavite, Rizal, Pampanga; Tayabas, Bulacan, Pangasinan y Nueva Ecija.

Comoquiera que en este dia haran un despliegue de fuerzas, estan buscando un local apropiado que pueda acomodar a todos los que llegaran a Manila ademas de los obreros de esta ciudad.

En la reunion se formulara una pregunta a la actual administración sobre el programa que tiene preparado para el futuro gobierno, en relación con los obreros y campesinos del pais.

"Si la contestación es satisfactoria," dijo el Sr. Retaga, "apoyaremos a la presente administración, pero si vemos que dista de nuestros ideales, entonces trabajaremos aparte para poder poner en pratica nuestras medidas beneficiosas para la masa obrera".

Esta tarde, los comunistas celebraran igualmente una reunion. No se ha podido averiguar el objeto.

GUINTO ORDENA UNAS MEDIDAS...

(Continuación de la página 1)

encuentro del "Coolidge" hasta fuera del rompeolas. El Gobernador General y el Presidente Quezon pasaran a las dos lanchas, las cuales se dirigiran directamente al pantalan No. 7 donde tendra, lugar el desembarque, seguidas por un grupo de lanchas decoradas que formaran parte de la parada fluvial.

Desde el pantalan No. 7, el Gobernador General se dirigira directamente al Palacio de Malacañang despues de pasar revista a un regimiento de infanteria del ejercito de los Estados Unidos en la Nueva Luneta. El Presidente Quezon, desde el pantalan No. 7 se dirigira a su residencia en Pasay. Los dos jefes seguidos de manifestantes, recorreran las calles P. Burgos y Avenida Taft. El publico puede alinearse a lo largo de las dos avenidas hasta la esquina del Ayala Boulevard y la Avenida Taft.

La parada fluvial se compondra de 28 lanchas artisticamente decoradas, todas juntas saldran fuera del rompeolas para saludar en medio de la bahia al President Coolidge. El orden de la parada fluvial sera el siguiente:

Columna de la izquierda, lanchas Bohol, Columbia, Rosario, Active, Alicia, Isabel, Aco, Miss Manila, Luising, Filipinas, Pascual R., Doña Asuncion, Salinas y Rizal.

Columna de la izquierda las lanchas Aco 9., Pepe, Carmen, Alert, Gamecock II, Totoy, Gemy, Malabon III, Plaridel, Marcela, Rosario S., Sundiki y Maru.

Ademas de este programa de recibimiento, esta noche tendra lugar la diseminacion del programa especial de radio desde la estacion KZRM. El programa es como sigue:

Overtura, Orquesta de la Constalaria.
Discurso, Hon. Leon G. Guinto.
Discurso, Hon. Jose C. Zulueta.
Trio, Profesores Ramon Tapales, Antonio J. Molina y Francisco Santiago.
Discurso, Ruperto S. Cristobal.
Vocal Solo, "Madaling Araw" Profesora Mercedes Matias.
Poema en tagalog, Sr. Florentino Collantes.
Violin Solo, Profesor Ramon Tapales, acompañado al piano por el Profesor Francisco Santiago.
Poesia en castellano (Bienvenido) por el poeta Jesus Balmori.
Bienvenido, canto, Srta. Enya Gonzalez, Sr. Pedro Roxas y Srta. Engracia Inocencio.
Discurso, Hon. Jose Avelino.
Vocal Solo, Srta. Mercedes Matias
Discurso, Hon. Teofilo Sison.
Vocal Solo, Srta. Enya Gonzalez.
Discurso, Hon. Juan Posadas.

Una gran delegacion de tayabenses viene

(Servicio Telegráfico)
Exclusivo a La Vanguardia

Lucena, Tayabas, 7 de Junio.—La mayor delegacion jamas formada aqui para recibir al Presidente Manuel L. Quezon, del Senado, partira hoy, encabezada por el Gobernador Maximo Rodriguez. Cien mujeres estan incluidas en la delegacion que va en treinta camiones. Todos los municipios estan representados.

Se predice que Quezon obtendra el noventa por ciento de los votos de Tayabas puesto que la mayoria de los veteranos son sakdalistas, y se abstendran de votar, segun se asegura aqui

Salieron anoche de Hongkong juntos

(De la "Associated Press")

Hongkong, 6 de Junio.—El Gobernador General Frank Murphy y el Presidente del Senado Manuel L. Quezon salieron para Manila en el President Coolidge esta noche, a las nueve. El barco llegara a Manila el Sabado por la mañana.

Quezon todavia se muestra reservado sobre las posibilidades de su candidatura a la presidencia de la futura Mancomunidad. Reitero que no estaba aun decidido a presentar o no la candidatura.

La candidatura de Aglipay no le afecta

Tambien se mostro renacio a hablar sobre la candidatura recien anunciada de Monseñor Gregorio Aglipay, jefe de la Iglesia Filipina Independiente. Dijo:

"Su candidatura no afectara a la mia. Yo hare mi decision sin tener en cuenta la candidatura de ninguna otra persona. Es todo lo que puedo decir. Ni siquiera sé si voy a ser candidato ni si es verdad eso de la candidatura de Aglipay. No dire si esta ha sido o no una sorpresa para mi. Rehuso a formular todo comentario".

Los "boy-scouts" recibirán a Murphy y Quezon

Todos los "Boy-Scouts" de Manila y los suburbios son urgidos a presentarse en su cuartel general, Wallace Field, a las 7 a. m. de mañana para asistir al recibimiento al Gobernador General Frank Murphy y al Presidente Manuel L. Quezon. Henry Herman, comisionado de distrito de los "Boy-Scouts", hace este llamamiento.

Cuál es su mayor logro, según Quirino

El Secretario Elpidio Quirino del Departamento de Hacienda declaró ayer que la mayor conquista del Presidente Quezon no está en la aprobación de la constitución filipina por el Presidente de los Estados Unidos sino por su éxito en haber allanado el camino para el establecimiento de buenas relaciones políticas entre los Estados Unidos y Filipinas en el futuro.

En las relaciones entre este pais y los Estados Unidos en los años por venir, la buena voluntad entre los dos países, según el Secretario Quirino, será un factor principal para el éxito del primero, y en esto, según él, el Presidente Quezon logró un éxito.

El Secretario Quirino también habló en tonos encomiásticos de la conquista del Gobernador General Murphy en nombre de Filipinas durante su estancia en los Estados Unidos. Dijo que el Jefe Ejecutivo ha hecho mucho en América para estabilizar la estructura económica de Filipinas antes de asumir un nuevo status politico.

UNA COLONIA AGRICOLA EN NEGROS PIDEN

Una delegación de presidentes municipales y liders se ven con Torres

El establecimiento de una colonia agricola en Negros Occidental, para remediar en parte el desempleo en la provincia, fue pedido esta mañana al Secretario Ramon Torres, del Departamento del Trabajo, por presidentes municipales de Negros Occidental y por liders obreros de la provincia.

El establecimiento de la colonia agricola en la provincia se cree necesaria, por que con la limitacion de la cañadulce, muchos obreros quedaran desempleados. Comoquiera que es algo dificil persuadir a los obreros a que se establezcan en otras partes de Filipinas, y teniendo aun la provincias grandes extensiones de terreno sin cultivar, se cree aconsejable el establecer una colonia agricola.

El Sr. Angel Marin, de Bacolod, en representacion de los obreros de la provincia, tambien pidio al Secretario Torres el establecimiento de una colonia penal, parecida a la de San Ramon, a fin de que los presidiarios de la provincia se dediquen a faenas agricolas mientras se hallen extinguiendo su condena.

Igualmente pediran a las autoridades que se hagan arreglos con el Banco Nacional, a fin de que antes de venderse en publica subasta los terrenos confiscados, se de una oportunidad a los antiguos dueños, de recomprarlos.

La comitiva de presidentes municipales de Negros Occidental participara mañana en la bienvenida al Presidente Manuel L. Quezon.

Pangasinán y Zambales por el Presidente Quezon

(Servicio Telegráfico)
Exclusivo a La Vanguardia

San Quintín, Pangasinán, 6 de junio.—La derrota de la candidatura del General Emilio Aguinaldo en las provincias de Pangasinán y Zambales es segura, según declaró el Vocal Modesto Ferrer después de una conferencia con el ex-Representante Alejo Labrador de Zambales celebrada ayer en casa de Ferrer en Mabini, Pangasinán, y de una serie de conferencias con los lideres de la mayoría de la Provincia.

El Delegado Labrador también dijo al Sr. Ferrer que todos los elementos de Zambales incluyendo veteranos, y prominentes comerciantes apoyan al Presidente Quezon. Con excepción de algunos Aguinaldistas en Mabini que votó ciento por ciento por la Constitución, el Vocal Ferrer confía en que todos votarán por el Presidente Quezon otra vez incluyendo los veteranos. Predijo que el noventa por ciento de los electores de Pangasinán, especialmente el primer distrito de donde es natural Ferrer, votarán por el Presidente Quezon vean o no al Presidente del Senado.

El Representante Daniel Maramba, por su parte decaró que sería ya bueno si cincuenta de los más de cuatro mil veteranos de la provincia votasen por Aguinaldo.

Presidentes de Negros conferencian con Torres

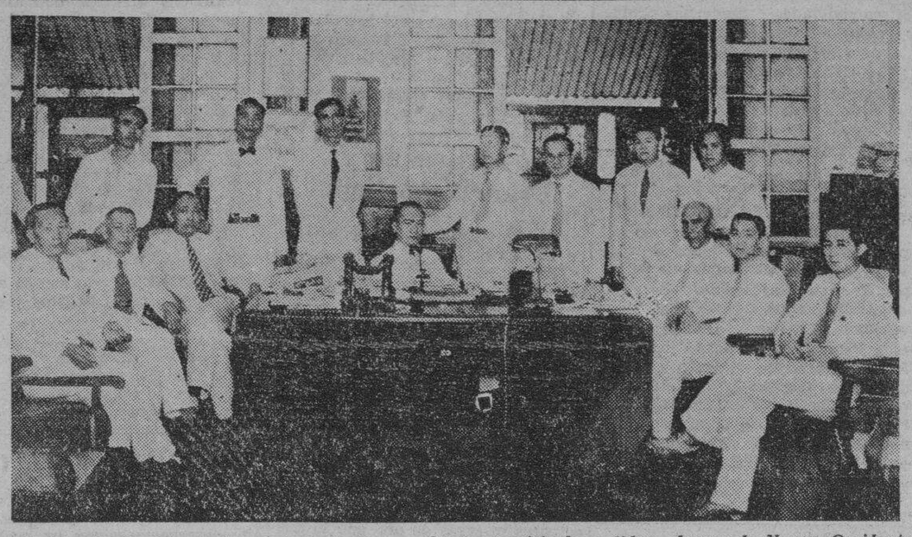

Fotografia tomada en la conferencia de presidentes municipales y liders obreros de Negros Occidental, con el Secretario Ramon Torres, del departamento del Trabajo, esta mañana.

Sentados, de izquierda a derecha, Emilio C. Magsusi, presidente de Pontevedra; Angel Marin, en representacion de obreros de Negros Occidental; Aguedo Gonzaga, presidente de Bago; Secretario Ramon Torres; Felix Montinola, presidente de Victorias; Senador Isaac Lacson, que acompaño a los presidentes; y F. Lacson.

De pie, estan los presidentes Pedro R. Villena, de Cadiz; Ricardo Lagtapon, de Hinigaran; Felix Diaz, de Talisay; Jaime Mariño, de La Carlota; y Daniel Gustilo, de Manapla.

JOVEN LESIONADA AUN INCONSCIENTE

Carmen Sison, herida en un accidente ayer, no puede hablar ni abrir los ojos

La Srta. Carmen Sison, de 18 años, alumna de segundo año en Farmacia en la Universidad de Sto. Tomas, que fue uno de los heridos en el accidente automovilistico ocurrido al mediodia de ayer entre Guiguinto y Bigaa, fue operada ayer mismo en el Hospital de San Juan de Dios. Hasta el mediodia de hoy la enferma seguia sin habla y sin poder abrir los ojos, los medicos esperan salvarla. Esta tarde o mañana probablemente le tomen rayos X para asegurar si las heridas han tenido alguna complicacion interna, especialmente la herida del pecho.

Su hermano, Jesus Sison de 16 años estudiante de primer año de teologia en la misma universidad tambien se halla en estado grave en el hospital en Malolos. Hasta el mediodia de hoy sus parientes en Manila no habian recibido informes de si el estado del paciente ha mejorado o no.

El cadaver del hermano que murio instantaneamente en el mismo accidente, Rafael Sison, se halla en la iglesia de Malolos.

Este accidente ocurrio ayer en Bulacan, entre Guiguinto y Bigaa cuando el recien comprado coche del Dr. Pio D. Sison en el que iba juntamente con su suegra y sus tres hijos, choco con un camion saliendo heridos todos los ocupantes de ambos coches. El hijo mayor del Dr. Sison, Rafael, murio en el acto.

Los representantes celebran un 'caucus'

(Continuación de la página 1)

3.o Recibimiento del presidente Quezon en masa, mañana, por todos los miembros de la mayoría presentes en Manila.

El programa de legislación acordado en principio comprende los siguientes extremos:

(a) Escrutinio del resultado del último plebiscito.
(b) Elecciones de los funcionarios Constitucionales.
(c) Traspaso ordenado de poderes al "Commonwealth".
(d) Remedio a la aguda crisis escolar imperante.
(e) Socorro al desempleo con fondos de obras públicas.

Lo relativo a reajuste de alojamiento de las dependencias y oficinas del futuro gobierno, asi como lo referente al empalme de las sesiones especiales con las regulares de este año se pospuso, para mas tarde a moción de Perez, en aras de lo de las escuelas y el desempleo.

Al comienzo del "caucus", Ortega con Marabut y Perez voceó agravios sobre recibimiento al presidente Quezon, lo mismo que con respecto al programa de legislaciones institucionales del "Commonwealth", alegando que no habian sido consultados los demás miembros de la mayoría de la Cámara. Pero, una intervención oportuna de Maramba y unas aclaraciones convincentes de Diokno con la ecuanimidad de Zulueta que presidía la reunión, alejaron, el temporal que amagó dar al traste con la armonía y la serenidad que prevalecian en el acto.

Exhibición de obras de Rafael . . .

(Continuación de la página 1)

Decorados en competicion. b. Exhibición de caricaturas, acuarela e ilustracion por la "Cartoon, Watercolor, Ilustration Club" de Philippine Vistas.

Scptiembre 1.o al 30. a. Exhibición de retratos en competición.

Octubre 1.o al 30. a. Exhibicion de Composiciones Filipinas en competición.

Noviembre 1.o al 15. a. Exhibición de las obras de los ganadores.

Noviembre 15 al 30. a. Exhibicion de todas los trabajos de los que han participado en el concurso.

Las reglas del concurso son las sguientes: El medio que sera usado sera aceite; el artista no debe firmar sus obras; el artista escribirá su nombre en un pedazo de papel que se colocara en sobre sellado colocado en en angulo de su obra; una cucta de admisión de P1.00 se requerirá de todo participante. La admision de trabajos para el concurso se cerrará en las siguientes fechas: Paisajes 25 de Junio; Decorados 25 de Julio, Retratos 25 de Agosto; y Composicion 5 de Septiembre.

Todos los trabajos deberán ser sometidos a Philippine Vistas.

EN LA VISTA DEL POLICIA SE...

(Continuación de la página 1)

guntas al testigo Laperal comenzó por discutir los meritos de este como perito en balistica y cientifico, examinandole no tan solo sobre libros de quimica que ha leido, sino tambien sobre ciencia, "parafina" y "frigidaire".

Uno de los incidentes mas notorios que esta mañana tuvo el Juez De Joya con el perito de la policia fue cuando durante el examen sobre los conocimientos de este sobre refrigeradoras, en que habia afirmado que el cadaver puesto en una refrigeradora no destila agua estando en el interior, sino cuando se saca fuera debido a la condesacion de la humedad por el cambio de temperatura, añadiendo que el merito de una refrigeradora es que esté seca porque la humedad destruye la preservacion, el mencionado defensor de Calma le dijo: "Yo tendria que llevarle a mi casa para que lo vea."

Laperal en su examen directo relato que hizo un molde de parafina, quimicamente pura, de la mano derecha del sargento Romero para determinar la presencia de sustancias nitrogenadas provinientes de los disparos y saber si habia empuñado un arma. El molde era del dorso de la mano, porque es la parte expuesta. Sometida la parafina al proceso quimico conocido por "Lugen's Reagen" dio un examen negativo, no hallo mas que tres particulas nitrogenadas en los intersticios de algunos dedos. Esto es muy raro, dijo, y supuso que estas particulas procedian no de la parte exterior de la mano sino de la parte interior o sea de la palma de la mano. Se decidio a hacer otro molde de parafina de la palma de la mano, yendo a perseguir el cadaver en la funeraria. Este ultimo examen dio resultados positivos sobre sustancias nitrogenadas en la palma de la mano. Conclusion: Que el Sargento Romero no empuñó ningun arma con la mano derecha ni disparó sino que recibió disparos teniendo dicha mano abierta. Ayer, se establecio con el testimonio de un hermano del finado que este no era zurdo.

De Joya comenzó sus repreguntas indagando por los libros de quimica organica e inorganica de la biblioteca de Laperal. Exigió autores. Laperal respondió que tenia muchos pero no recordaba los autores. Con todo añadio que podria traerlos al juzgado inmediatamente. Afirmo que tiene dichos libros desde hace 20 años cuando fue instructor en quimica de un instituto local. Admitio que no tiene ningun libro de fisica-quimica.

—No es cierto—pregunto De Joya yendo al fondo de la cuestion—que la tendencia de los gases es escaparse?

—Eso es muy cierto y es precisamente el objeto de mi testimonio aqui.

De Joya: Y Vd. quiere darnos a entender que tales gases se adhieren al dorso de la mano permanentemente y no se escapan y eso es lo que quiere afirmar segun su experiencia.

Laperal: Yo creo que el Juez De Joya esta laborando bajo una impresion erronea.

De Joya: Quiere Vd. decir que particulas de gases una vez adheridas al dorso de la mano se quedan alli permanentemente?

Laperal: Eso es precisamente lo que yo trato de explicar. Alli está el error. Nunca he insinuado que los gases se han depositado en el dorso de la mano. Siempre me he contraido a depositos nitrogenados. El record demostrara que yo me he referido a materias nitrogenadas y no gases.

De Joya: Quiere Vd. decir que particulas nitrogenadas una vez en contacto con la mano nunca desaparecen?

Laperal: Yo nunca he insinuado la palabra "nunca"; nunca he dicho que nunca desapareceran. Como cuestion de hecho una vez que los he extraido de la mano, ya no estan en la mano.

De Joya: De manera que pueden ser separadas facilmente de la mano?

Laperal: No tan facilmente, porque aquellas que se depositan en los poros de la piel no se separan facilmente.

De Joya: Y como podrian separarse del cuerpo?

Laperal: Podrian separarse de la manera como he descrito: con parafina. Podrian tambien quitarse raspando vigorosamente la piel con un cepillo usando acido sulfurico puro y concentrado. Tambien estas materias nitrogenadas desaparecen mediante vapores que emanan del cuerpo humano en un espacio de 72 horas asi es que hice el examen antes de las 72 horas.

De Joya: No es cierto que se podrian separar con agua y jabon sin el uso de un cepillo?

Laperal: Es posible, pero los millones de poros del cuerpo contendran suficiente materia para dar un resultado positivo en caso de examen. Si quieren pueden hacer los disparos en la mano y estoy dispuesto a examinar.

De Joya paso a preguntar a Laperal sobre cuantos microscopios tiene. Preguntado si se consideraba capacitado para hacer un examen cientifico como cualquier quimico de la oficina de ciencias, Laperal dijo:

—No puedo considerarme a la altura de los quimicos en materia de quimica en general, pero en relacion con la polvora y la balistica me considero a la altura de cualquiera.

Preguntado si pidio a la oficina de ciencias que hiciera el mismo examen, Laperal manifesto que no lo creyo necesario, en primer lugar porque estaba seguro que no lo podrian hacer porque es la primera vez que se hace esto en Filipinas. Explicó que para la preparación de la parafina tuvo que consultar al Dr. Sixto de los Angeles. Tambien dijo que el primer caso en que hizo un examen similar fue en el suicidio de un chino, pero el de Romero es el primer caso de asesinato en que se aplica.

Despues de esto vino las preguntas de De Joya sobre el hecho de que el cadaver del difunto Romero fue metido en un frigidaire antes de la autopsia y pretende que salio de alli suficientemente humedo y mojado para dejar huellas de sustancias nitrogenadas.

Otro choque de De Joya con Laperal, fue cuando le pregunto como podia afirmar qeu no podia influir la luz y el viento en la desaparicion de las sustancias nitrogenadas, y como podia afirmar que no habia luz cuando estaba en toda su claridad el sol en la mañana que tomo la impresion de la mano del sargento Romero. Laperal dijo que creia que el defensor se referia al instante cuando el cadaver se hallaba aun en San Nicolas y no en la morgue. A esto De Joya manifesto: "Cuando yo hablo de luz hablo de la luz como lo entiende Vd. en fisica; yo me creia que trataba con un cientifico."

Otra importante declaración de Laperal es sobre el hallazgo de manchas de sangre en la funda del revolver del sargento Romero. Según insinuo Laperal tales manchas de sangre procedieron de la herida que Calma recibio en la barbilla.

La vista se continuara el dia 24. Otro testigo que declaro esta mañana fue Eliseo Viola, de la division del record, de la policia, quien atestiguo que Calma y Romero eran miembros debidamente nombrados del cuerpo.

Hayden ya se despide de . . .

(Continuación de la página 1)

miso, el azúcar cubierto por dicho permiso debe ser pesado y debe hacerse una prueba polariscópica del mismo (excepto en el caso de azúcar refinado) para determinar si la cantidad de azúcar de 96 grados está en exceso del número de libras de azúcar de 96 grados permitido en dicho permiso.

En el caso del azúcar refinado, debe determinarse el peso en exceso. Cualquier exceso así descubierto debe ser retenido en la custodia y control de la aduana hasta que su distribución sea autorizado en los Estados Unidos continental por la Sección Azucarera de la Administración de Ajuste Agrícola.

CONTINUARA LA PESCA LIBRE EN MALAMPAYA

Butte eleva la fianza de Tamashiro y Tamashiro a mil pesos

En una orden dictada ayer el magistrado de guardia Butte decidido mantener su anterior orden permitiendo la pesca en la ensenada de Malampaya, Palawan, con denegación de la fianza de Diokno, exigiendo, sin embargo, los recurrentes Donato C. Guzman, Minoro Tumashiro y otros una fianza de P20,000 en lugar de la P1,000 exigida con anterioridad.

Es probable que la orden de Santos Vasquez afectada por la orden de Butte y a quien representa Diokno presente otra moción pidiendo el levantamiento del interdicto prohibitorio.

Butte no mira con agrado la pretendida "cuestión japonesa" en este asunto de Malampaya. Por otros no miramos con favorable el magistrado de guardia "por el tento de inyectar en estos procedimientos judiciales materias que pueden estar pendientes ante el Departamento de Agricultura y Comercio y que son puramente de carácter administrativo y no deben ser determinados por el tribunal". En este caso. Aun más, el razonamiento esta corte demuestra que los mandados han estipulado que los demandantes son pescadores legítimamente licenciados. La comunicación de los apelantes a esta corte para disolver el interdicto exhibe certificados (exhibitos A, B y C) demostrando que los demandantes tienen licencias comerciales de pesca de acuerdo con el artículo 18 de la Ley No. 4003, expedidas en 1934 que aun están en pleno vigor y efecto. Esta corte no puede ignorar estos certificados para determinar las alegadas violaciones de la ley de pesca que resultarían en la cancelación de dichos certificados. Los demandados-apelados (Santos Vasquez) no han ofrecido pruebas para demuestren que dichos certificados han sido cancelados".

El asunto principal en que se basa la cuestión del privilegio exclusivo de pesca en la ensenada de Malampaya es posible que no sea decida por la Corte Suprema antes de aquí a un año y por este motivo se ha exigido una fianza elevada según se cree. Dicho asunto principal no entrará en el calendario del mes de julio próximo venidero y en el de enero del año entrante, ya que se trata de una nueva apelación en que los alegatos de las partes no han sido aun perfeccionados.

Este asunto tuvo el siguiente origen: una ordenanza del municipio de Taytay, Palawan, puso en vigor la basta el privilegio de pesca exclusiva en la ensenada de Malampaya. Santos-Vasquez ganaron la licitación. Los opositores impugnaron la validez de la ordenanza municipal pero el juzgado lo sostuvo. Donato C. Guzman y otros opositores apelaron ante la Corte Suprema y pidieron una petición para que se expida un interdicto prohibiendo al municipio de Taytay, a la concesión Santos-Vasquez y demás pescadores que obren en su lugar a que desistan, mientras la apelación está pendiente, de molestar a los demandantes en el ejercicio de su derecho a pescar en la ensenada de Malampaya y de efectuar arrastres. Esta petición fué concedida por el magistrado de guardia Butte y se expidió la correspondiente orden restrictiva desde Baguio el 8 de mayo último.

Los demandantes Donato C. Guzman y otros, que lograron el interdicto, están representados por el ex-Senador José P. Laurel y el abogado Felix Wijangco. Santos-Vasquez han sido defendidos por los Representantes Diokno y Maidoval.

Pacto militar ruso-mogol

(Continuación de la página 1)

en cualquier momento que sea conveniente, flaqueando así la posición japonesa en Manchuria.

La cuestión en orden ahora que responderá el Japón a esta situación nuevamente creada.

HOMBRE QUE SABE OBSEQUIAR

El mejor obsequio que se puede hacer a una mujer que sufre de riñones es un pomo de las famosas

Pastillas del Dr. Becker para los riñones y vejiga

Ella lo apreciará no solo porque recuperará su salud, sino también porque ve en ello la expresión de cariño

Dolores de cintura o manos, agacharse, dolores de cabeza, decaimiento general, sufrimientos durante cierto periodo del mes, dolores como de reumatismo, manchas en la piel, espinillas o barros, y algunos sintomas alarmantes.

Mas de dos generaciones han logrado sobre la eficacia de las pastillas del Dr. Becker; por 1/8. Consigalas en la botica.

Potassium Nitrate 1/2; Oil Juniper 1/2; Tincture Cantharides 1/2; Fluid Extract Buchu 1/2; Powd. Squills 1/2; Podophyllin 1/8; Rosin 1/8.

M.E.C.D. 2016