Temperatura en Manila
Máxima de ayer, a las 4:10 p. m. 33.0
Mínima de hoy, a las 5:30 a. m. 25.1

LA VANGUARDIA

Temperatura en Baguio
A las 2 p. m. de ayer, 22 (71.6)
A las 6 a. m. de hoy, 17 (62.6)

AÑO XXVI. NUM. 106. DIARIO FILIPINO INDEPENDIENTE Información Mundial, Local y Servicio de Provincias MANILA, I. F., MIERCOLES, 5 DE JUNIO, 1935. (Registrado en la Oficina de Correos en Manila como correspondencia de segunda clase el 19 de Febrero de 1910) 14 PAGINAS—7 CTS.

LA MISION FORBES PARTE AGRADECIDA

EL GABINETE FRANCES OTRA VEZ HA CAIDO

Es probable que Laval sea el premier

(De la "Associated Press")

Peris, 4 de junio.—Con cuatro días solo en el poder, el gabinete para "salvar el franco" del premier Fernand Bouisson ha caído este día por una votación adversa en la Cámara de Diputados, creándose de nuevo una confusa situación parlamentaria en Francia.

El Presidente Albert Lebrun llamó al ex-premier Pierre Laval, que ha estado desempeñando la cartera del Exterior durante los últimos ocho meses, para que formase un gabinete en sustitución del gobierno efímero de Bouisson, pero Laval no ha querido ser premier.

Cayó como cayó el gabinete Flandin

Bouisson cayó en la misma cuestión que causó la caída de su predecesor, Pierre-Etienne Flandin, el viernes pasado. Es la demanda de poder dictatoriales para resolver la actual crisis financiera y de gobierno y poner coto a la sangría del oro francés.

Bouisson, presidente hasta hace poco de la Cámara, perdió el gobierno por una votación de 264-262, presentando inmediatamente su dimisión a Lebrun.

Los diputados habían dado antes al nuevo gobierno un voto de confianza por 390 contra 192, como contestación a la declaración ministerial enunciando el programa con que afrontar la situación. Luego, a pesar de esta acción, cuando el mismo gobierno urgió la aprobación inmediata de una ley para per-

(Continua en la página 12)

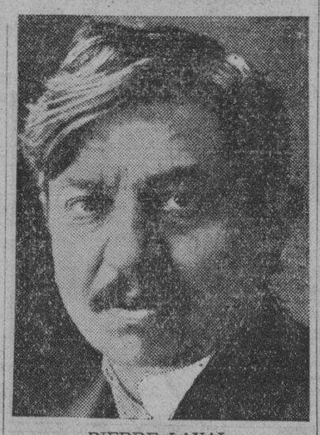

PIERRE LAVAL,
Ex-premier francés que ha sido otra vez llamado a formar gabinete, después de la caída del gobierno de Bouisson que hace apenas cuatro días asumió el poder, después de la dimisión de Etienne Flandin.

LOS POLICIAS PIDEN AUTOMOVIL Y ESPIAS

Luchan con desventaja con "oficiales" del jueteng que gastan coche

Que ante el avance del vicio en Manila la policía, o los miembros de los escuadrones contra el vicio, debe estar mejor equipada para poder aprehender a los que violan la ley, proporcionandoles medios rapidos de transportacion, es la recomendacion que varios jefes de escuadron hacen al jefe Columbus E. Piatt, de la Policía de Manila, en varios informes que se han enviado al mismo acerca del estado de la campaña contra el vicio en Manila.

Los jefes de escuadron alegan que los 'cabos' y 'sargentos' de las empresas de jueteng hacen sus recorridas para recoger cobranzas en veloces automoviles, y que los miembros de los escuadrones tienen que ir a sitios determinados, a pie o en tranvía y asi nunca pueden llegar a tiempo para atrapar a 'cabos' y cobradores en el acto de la entrega de las listas y del dinero cobrado.

Todos los arrestos de cobradores de jueteng, hechos hasta ahora, son meros casos fortuitos, de cobradores encontrados en la calle, pero los "gordos", los que manejan el dinero y que van en automoviles, se libran.

Los informes alegan que casas de juego bien organizadas no existen en Manila, pero hay numerosas casas en que se verifican juegos chinos de los prohibidos por la ley y

(Continua en la página 7)

ORANDO POR QUE LLUEVA, 400 PERECEN AHOGADOS

(De la "Associated Press")

Ciudad de Mexico, 4 de Junio.—Un examen a la luz del dia del valle federal de distrito de Mexico revela que unos 400 hombres, mujeres y niños perecieron en las inundaciones de esta semana, y que la mayoria de ellos murieron mientras rezaban ante el santo patron de la aldea de San Pedro. Todos los años han venido pidiendo lluvia al Santo. Cuando vino la inundacion se estaba celebrando una fiesta.

Los residentes supervivientes han retraido los cadaveres de 255 personas enterradas bajo seis pies de lodo en la iglesia, donde se cree que hallaron la muerte, cogidas por las aguas devastadoras. Cinco pueblos de este distrito estan anegados.

AGRADECIMIENTO

Las Srtas. Maria Chichioco e Isidra Cojuangco; el Sr. Jose Cojuangco y Sra.; el Sr. Juan Cojuangco y Sra.; el Dr. Antonio Cojuangco y Sra. y el Sr. Eduardo Cojuangco y Sra., hacen constar por la presente su agradecimiento a todos sus parientes y amistades que en una u otra forma expresaron el testimonio de su condolencia por el fallecimiento reciente de

DOÑA TECLA CHICHIOCO
Vda. de COJUANGCO

GARNER VENDRA CON SU SEÑORA

Treinta y seis han dado palabra de venir a la Mancomunidad

(De la "Associated Press")

Washington, 4 de junio.—Por lo menos 36 senadores, representantes y funcionarios de categoria del gobierno incluyendo al vice-Presidente John N. Garner, han aceptado las invitacones para asistir a la inauguracion de la Mancomunidad Filipina en noviembre, segun ha declarado este dia el ex-senador Harry B. Hawes.

El vice-presidente Garner ira con su señora, y el speaker Byrns con la suya, segun los planes actuales.

El secretario de Guerra George H. Dern ha sido nombrado por el Presidente Roosevelt representante oficial de la administracion en la inauguracion del nuevo regimen transitorio de diez años, que preparara el camino para la independencia completa. Tambien piensa ir a Manila el general de brigada Creed F. Cox, jefe de la oficina de Asuntos Insulares del departamento de Guerra.

Los presidentes de los comites de Asuntos Insulares del Senado y de la Camara, Senador Tydings y Representante Kocialkowski, tambien han aceptado invitaciones hechas por el Presidente del Senado Manuel L. Quezon para que hagan

(Continua en la página 7)

GUEVARA VERANEA EN FT. BELVOIR, VIRGINIA

(De la "Associated Press")

Washington, 4 de junio.—El Comisionado Residente Pedro Guevara ha salido este dia de la capital, huyendo del calor. Pasara una semana en Fort Belvoir, Virginia, como huesped del teniente Rufo Romero.

Debido al estado de su salud, Guevara ha estado en parte inactivo durante varias semanas.

Choque sangriento temido en Lanao

CABILI OTRA VEZ CONTRA LA CONSTITUCION

Gente presta a pelear el 7, dia de oracion de los mahometanos

(Servicio Telegrafico)
Exclusivo a La Vanguardia

Iligan, Lanao, 5 de junio.—Un encuentro de los mas sangrientos entre mahometanos que favorecen la Constitución y los que van en contra, se teme cuando los "antis", encabezados por el Delegado Tomás Cabili y por el hermano político Lluchu, del tesorero provincial, desfilen el viernes proximo en una parada monstruo en Dansalan. Se sabe que los bandos opuestos tienen gente numerosa dispuesta a pelear al menor insulto que profieran los miembros de un bando contra los del otro.

Entre los que encabezaran la parada se encuentran algunos prominentes presidentes de distrito y prominentes "Hadjis" o moros que ya han hecho su peregrinación a la Meca.

El viernes, dia de la parada, es dia de oración de los mahometanos y con la manifestación se insinua que los que desfilaran en la parada no han renegado de la religión islamita mientras que los que estan a favor de la Constitución, que tambien celebraron una parada el 26 de mayo pasado, se han convertido en cristianos.

Se espera un encuentro de los mas sangrientos y los ciudadanos pacificos estan preocupados. Las autoridades han sido advertidas de esto pero a pesar de ello, han dado su permiso para la parada. Algunos que son considerados como seguidores de los imperialistas admiten que hay una mano secreta tras la parada que se celebrara el viernes.

EL GABINETE MUESTRA GRATITUD A HAYDEN

Aprueba una resolución de agradecimiento, estando por regresar Murphy

Una resolucion de agradecimiento, por la cooperacion y muestras de cortesia que han merecido del Gobernador General, J. Ralston Hayden durante el tiempo de su incumbencia como Gobernador General interino de las islas, ha sido aprobada unanimente por los miembros del Gabinete en la sesion celebrada a las 10:00 de esta mañana en Malacañang, la ultima bajo la presidencia de Hayden, pues el sabado es esperado el regreso del Gobernador Frank Murphy. La resolucion aprobada dice lo siguiente:

"Por cuanto, durante su incumbencia como Gobernador General interino de las Islas Filipinas, su excelencia, J. Ralston Hayden, ha demostrado una vez mas sus altas y excepcionales cualidades como jefe ejecutivo;

"Por cuanto, bajo su direccion y prevision, el pais ha sabido mantenerse en un estado de normalidad, no obstante los disturbios de caracter social y economico que han afec-

(Continua en la página 12)

Inspectores consulares

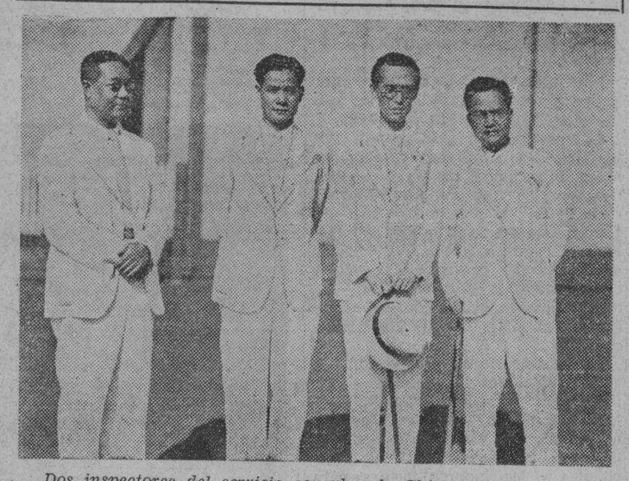

Dos inspectores del servicio consular de China llegaron esta mañana en el "Tjisondari", siendo recibidos por el Consul T. I. Dunn. De izquierda a derecha, el Consul Dunn, Lou Hoy Kong, secretario de los inspectores, y Chen Chun Po y H. Lin Cheng, los inspectores consulares.

LOS AGUINALDISTAS ENVIARAN PRONTO AL SUR UNA AVANZADA

Hoy marcha Corteza a Iloilo; entre obreros surgira una división por Quezon y Aguinaldo

La avanzada de las fuerzas del General Emilio Aguinaldo para hacer campaña por su candidatura en el Sur, se marcha esta semana, según se supo en el Cuartel General de la campaña pro-Aguinaldo.

Esta tarde a bordo del vapor "Venus" regresa a Iloilo el General Angel Corteza el cual tan pronto como llegue allá dará comienzo a su campaña pro-Aguinaldo, preparando el terreno para cuando el General Aguinaldo en persona se vaya a Visayas para hacer campaña por su candidatura.

El viernes proximo, a bordo del "Panay" se marcha también para Mindanao, el ex-Senador y General Troadio Galicano, con el objeto también de hacer campaña por el General Aguinaldo.

El General Galicano dice que antes todavía de marcharse de allá, el había ya organizado comités pro-Aguinaldo en su provincia de Misamis Occidental en donde se han celebrado ya varios mitines en fa-

(Continua en la página 12)

Quezon desea entre el 15 y el 18 la convencion

A tenor de un despacho del Presidente Manuel L. Quezon recibido por el Presidente Claro M. Recto que ahora es el jefe interino de la mayoría en ausencia del Speaker Quintín Paredes y con la muerte del Presidente Pro-Tempore Jose A. Clarin, los Senadores y Representantes y otros liders de la mayoría, tendrán mañana a las 10:00 a. m. un caucus general en la Legislatura para determinar la fecha de la Convención del Partido Nacionalista Democrático.

En el despacho, el Presidente Quezon sugiere que la Convención de la mayoria se celebre entre el 15 y 18 del actual y por este motivo, el Presidente Recto ha encarecido al Senador Jose Avelino, para que convoque mañana a caucus a la mayoría. En esta reunión se fijará la fecha exacta de la Convención que deberá tener lugar en uno de los días sugeridos por el Presidente Quezon.

Es muy posible que en el caucus de mañana se traten también aunque se paso de otros asuntos, tales como las proximas sesiones especiales de la Legislatura, y otros acontecimientos politicos.

El Presidente Recto se ha visto precisado pedir al Senador Avelino que haga los arreglos sobre el caucus de mañana porque saldrá para Tayabas mañana por un compromiso social.

Se tiene entendido que han encarecido al senador Osmeña que convoque una convención nacional a su partido, el Nacionalista-Democrata pro-Independencia, simultaneamente en la de los "antis". Aunque no se explaya nada acerca de este extremo, las dos convenciones de marras parecen encaminadas a considerar, y en todo caso, a sancional la propuesta entente o conjución politica de los dos grandes partidos militantes.

OTROS TRECE FALLECEN HOY DE PULMONIA

Pero ayer no hubo ni una sola defuncion desde la epidemia

La bronco-pneumonia ha vuelto a causar estragos en Manila durante las ultimas 24 horas que terminaron a las 8 a.m. de hoy, segun informe sometido esta mañana por la division de epidemiologia del Hospital de San Lazaro. Los casos de influenza y pneumonia, por el contrario han disminuido.

Durante el citado periodo de 24 horas, se han registrado un total de 14 casos con 13 defunciones, por bronco-pneumonia, o sea, un 99 por ciento de defunciones del total de casos registrados. De influenza han ocurrido 2 casos, sin ninguna defuncion mientras que de pneumonia solamente un caso se ha registrado con una defuncion.

Primer dia en que la epidemia no mata

Por primera vez, desde que se declaro la actual epidemia de pneumonia, broncopneumonia e influenza, el informe diario del departamento de epidemiologia del Hospital de San Lazaro presento ayer completamente en blanco su columna de defunciones.

Durante las ultimas veinticuatro horas, periodo de tiempo que termino a las 8 a.m. de ayer, se han registrado un total de seis casos de broncopneumonia sin ninguna defunción, tres de influenza, sin ninguna defunción. De pneumonia no se ha registrado ningun caso ni tampoco se ha reportado ninguna

(Continua en la página 12)

RECREACION DE DOS PUESTOS DEL TRABAJO

Dos cargos ya suprimidos incluidos hoy en el plan de presupuestos

La recreacion de los puestos de Director y Director auxiliar del Trabajo, puestos que han sido abolidos mediante un acuerdo del Gabinete, como resultado de la reorganizacion de dicha oficina, constituye uno de los datos importantes en la preparacion del plan de presupuestos para el año 1936.

Contrario a lo que se habia acordado por el Gabinete de suprimir definitivamente los dos cargos mencionados, el Secretario de Hacienda, a sugestion del Secretario Ramon Torres ha incluido en la relacion de los gastos para 1936 los sueldos para el director y director auxiliar de la mencionada oficina.

La aceptacion de la dimision de los dos funcionarios que ocupaban anteriormente dichos puestos, Hermenegildo Cruz y Modesto Joaquin, segun el Secretario de Hacienda

(Continua en la página 7)

DINAMITA EN BAGUIO; TRES SON ARRESTADOS

(Servicio especial)
Por teletipia a La Vanguardia

Baguio, 5 de junio.—Trece cajas de dinamita fueron encontradas hoy, enterradas, en un terreno.

El mes pasado, algunas cajas de dinamita pertenecientes a la Ciudad fueron robadas del deposito municipal.

Un niño ha facilitado la pista que condujo al descubrimiento de las cajas de dinamita. Tres supuestos autores del robo han sido arrestados hoy.

BRIONES Y TORRALBA HABLARAN DE CLARIN

Los oradores que pronunciaran oraciones funebres en la funcion necrologica en memoria del Presidente Pro-Tempore Jose A. Clarin, han sido ya nombrados segun anuncio esta mañana el Presidente Claro M. Recto.

En nombre de la Mayoria hablara el Senador Jose Avelino. Por la minoria se encargara de la oracion funebre el Senador Manuel C. Briones, mientras que por el Undecimo Distrito Senatorial hablara el Senador Juan Torralba y por la Asamblea Constituyente el Delegado Norberto Romualdez.

Hasta ahora sin embargo, la fecha de la funcion necrologica no se ha podido fijar, en espera de la decision de la familia del finado pero con toda seguridad, tendra lugar cuando este ya en Manila el Presidente Quezon.

Regresa

Hon. JOSE OZAMIS
Representante por Misamis Occidental

"Manager" del equipo filipino de futbol que hoy esta jugando en Java. Volvio esta mañana en el "Tjisondari" para asistir a las sesiones especiales de la Legislatura aunque los partidos de futbol aun no han terminado, pues el ultimo en que participara el equipo filipino se verificara el dia 10 del actual.

EL TENDERO DE POTO DECLARA

Y despues de la vista tiene miedo de ir solo a su casa

Guillermo Fernandez, un vendedor de poto, y el policia Doroteo Venus, compañero y amigo del acusado, han sido los primeros testigos que desfilaron esta mañana por la acusacion ante el juez Abeto durante la sustanciacion del proceso por asesinato contra el policia Eulogio Calma que mató al sargento Eduardo Romero en un encuentro que tuvieron en San Nicolas en la noche del 28 de Marzo ultimo.

El vendedor de poto Fernandez que es un joven de dieciocho años, salio del juzgado esta mañana temblando de miedo y pidio la proteccion del fiscal Albert. No explico por que tenia miedo, pero el fiscal le dijo que podia retirarse a su casa sin cuidado pero si temia salir a la calle podia quedarse a esperarle. El joven aguardo al fiscal Albert.

Fernandez declaro que hacia las once y minutos de la noche del 28 de Marzo caminando por la calle San Nicolas en direccion al mercado de la divisoria acerto a pasar frente a un policia que caminaba juntamente con otro que iba de paisano. Habiendose adelantado

(Continua en la página 7)

HAYDEN CONVOCA A LA LEGISLATURA A SESION

A la una de la tarde de hoy el Gobernador General interino J. Ralston Hayden expedia la proclama convocando a la Legislatura Filipina a sesiones especiales desde el miercoles, 12 del actual. No se fija fecha para la terminacion del periodo, y como se dijo, se cree que se hara que se empalme con el periodo ordinario de sesiones. En su convocatoria el Gobernador señala los asuntos que requieren actuacion, como el recuento de los votos del plebiscito, y aprobacion de leyes para la institucion del Gobierno de la Mancomunidad.

COOPERACION PLENA NOS HAN DADO-WICKHAM

Confia en que el comercio con E. U. no sufrira perturbaciones

"Los tres miembros de la misión económica americana que han tenido la suerte de visitar las Islas Filipinas, el Dr. L. C. Jones, Mr. H. H. Bixby y yo, deseamos agradecer a los miembros de la Cámara de Comercio de las Islas Filipinas, la Cámara de Comercio Americana, a los muchos funcionarios del gobierno y multitud de individuos que tanto han hecho para hacer placentera nuestra estancia aquí y nos han prestado considerable ayuda en la labor que hemos venido a realizar aquí", dice en una declaración de despedida al mediodía de hoy, el portavoz del grupo, Mr. Thomas Y. Wickham.

"Conocimos a la mayoría de vosotros hace una semana como extranjeros pero esperamos despedirnos de todos vosotros este día como amigos.

"Nuestra misión está realizando un estudio práctico muy detallado del comercio en el Pacífico con el objetivo muy definido de ensanchar su volumen y aumentar la participación americana en él.

"El notable incremento en el comercio de Filipinas ha sido en gran parte con América, financiado con capital americano y con las islas como territorio americano. Ha sido para América la llave del comercio en el Pacífico, porque si bien es verdad que el movimiento de los artículos al través de un océano le da la apariencia de un comercio extranjero, en verdad ha

(Continua en la página 7)

EL GABINETE APRUEBA EL BUDGET PARA 1936

Cuatro nombramientos para la Constabularia también se han aprobado

Los miembros del gabinete en su reunión de esta mañana han aprobado en principio el budget del gobierno para el año que viene tal como ha sido preparado por el Departamento de Hacienda. El budget ha sido ahora referido a los secretarios de departamento para la revisión de los presupuestos asignados a cada uno de ellos y a sus dependencias respectivas.

Para que el budget esté debidamente preparado cuando llegue el Gobernador General Murphy en esta capital, se ha dado un plazo hasta el sábado a todos los secretarios departamentales para la revisión de los presupuestos de sus respectivas oficinas.

En la reunión de esta mañana, los secretarios han expresado la opinión de que el budget sometido por el Secretario Quirino se conforma a las reglas y regulaciones acordadas por el gabinete.

Además se han aprobado esta mañana los siguientes nombramientos con efectividad el 27 de mayo pasado:

Dres. Anatalio B. Cruz y Federico D. Campos como primeros tenientes y médicos inspectores de la Constabularia;

Dres. Agustin L. Zarate y Clifford F. Hawkins como primeros tenientes y dentistas cirujanos.

Estos nombramientos llenan los puestos creados por las partidas 1 y 2 de la ley 4188. La provisión de estos puestos es necesaria en vista del personal aumentado de la Constabularia.

El equipo filipino de futbol, en Java

Primera fotografia recibida en Manila sobre la invasion del equipo de futbol de Filipinas en Java, en donde los filipinos (grupo de la derecha) han obtenido un sorprendente exito jugando contra las mejores selecciones del vecino pais. Esta fotografia fue tomada a la llegada del equipo filipino a Sourabaya, Java, y momentos antes de enfrentar se con el equipo campeon del Este de Java (grupo de la izquierda). El capitan Emmerick, como se puede ver, esta haciendo entrega a S. Ugarte de la corona de laureles y "de buena voluntad" con que los equipos de alla acostumbran ofrendar a los invasores. En este primer partido en Java, los filipinos vencieron por 5-1.

El equipo filipino esta compuesto por los siguientes: (1) Hagedorn, (2) Martinez (3) S. Ugarte (4) Miranda (5) Villanueva (6) Mendez (7) Bork (8) Pacheco (9) Igoa (10) Guzman (11) Suarez (12) Heredia (13) Ortigas (14) Reyes. Villareal y P. Ugarte, tambien del equipo no aparecen en la fotografia. (La informacion en la pagina deportiva).

La candidata de Romblon gana miles de votos hoy

Romblon no obstante ser una pequeña provincia, no ve la razon por que no podrá ser capaz de elegir a su candidata como la Mujer Mas Popular de Filipinas en relación con el Concurso que hoy estan celebrando los periodicos de la TVT.

La candidata de Romblon la Sra. Felipa Festin de Negado ademas de ser una de las mas prominentes damas de dicha provincia, cuenta con muchos amigos y admiradores en la Ciudad en donde reside la mayor parte de su tiempo. Su larga relacion con la Oficina de Enseñanza como una prominente educadora, es otro factor que podria influir en la probabilidad de que el titulo de Mujer Mas Papular de Filipinas caiga sobre la candidata oficial de Romblon.

Y una prueba de que todas estas consideraciones tienen base, se pue-

(Continua en la página 7)

Sra. ISABEL P. DE PADUA
candidata oficial de La Union

M.E.C.D. 2016

El bill de la casa del Comisionado aqui, combatido

MACFARLANE SE OPONE AL GASTO DE OTRO MILLON

Es un contrasentido, dice, porque América quiere abandonar las islas

(De la "Associated Press")

Washington, 3 de junio.—La oposición de un congresista de Texas al gasto de $1,000,000 en Filipinas "cuando estamos tratando de desembarazarnos de las islas" ha impedido este día la consideración por la Cámara del bill que vota dicha suma para las oficinas y residencias del Alto Comisionado americano bajo la Mancomunidad.

El bill de compromiso Tydings-McDuffie sobre cordeles fué aprobado en la misma bajo la suspensión de los reglamentos, pero el Representante W. D. MacFarlane, demócrata, de Texas, se opuso a la moción de consentimiento unánime para la consideración del presupuesto para el Alto Comisionado.

"Estamos procurando devolver las islas a los filipinos y no veo ninguna razón para que se gaste un millón de dolares cuando tratamos de desembarazarnos de las islas. Me opongo", dijo el congresista de Texas, y el bill tuvo que ser devuelto a su puesto regular en el calendario de asuntos, que se halla tan nutrido.

También la medida está pendiente en el Senado y el martes pasado fué objeto de una breve consideración. En aquella sesión, el Senador Arthur H. Vandenberg, de Michigan, combatió la necesidad de un propuesto desembolso de $150,000 para un terreno en Manila, y el Senador Tydings le informó que el gobierno americano no tenía un terreno adecuado.

El presupuesto de $1,000,000 para el cargo de Alto Comisionado cuenta con la sanción de la administración.

Se lanzó la proposición de que la suma fuera reducida en $250,000 cuando el comité de Asuntos Insulares estaba considerando la medida, pero el comité rechazó la proposición, dándola un informe favorable en la primera mitad de 1936.

El costo de la residencia y oficinas permanentes en Manila se ha calculado por el general de brigada Creed F. Cox, jefe de la oficina de Asuntos Insulares en $230,000.

Dara conferencias científicas mensuales el Phil. Dental College

El Philippine Dental College tiene el plan de celebrar conferencias científicas mensuales como parte de las actividades del próximo curso académico. Esta política será mantenida con el objeto de proporcionar a sus alumnos mayores conocimientos en materia de cirugía moderna bucal.

El Dr. Gaudencio R. Ocampo, superintendente de la enfermería dental del Philippine Dental College y el Dr. Manuel P. Arenas, conocido cirujano dental, demostrarán un caso de cirujía de la boca en la apertura de las clases, mientras que el Dr. Salvador Boncan, médico residente del Hospital de San Juan de Dios hablará de casos de patología oral y sus efectos. La fecha de estas conferencias se anunciará más tarde.

SE ENVENENA

En estado inconsciente y victima de un veneno fue hallado tendido en el suelo en un sitio despoblado de la Isla de Balut, Tondo, el chino Hao Chin Cheng, vencedor del comerciante Seng Kee and Co, fabricante de toyo.

Se ha averiguado que Hao Chin Cheng se ingirio una buena cantidad de veneno con el proposito de suicidarse. La causa de la tentativa se ignora aun.

El periodico, una universidad

El abogado Alfonso Ponce Enrile de pie, hablando ante una asamblea estudiantil de la Far Eastern University. Los otros que estaban en el entablado eran el Decano Francisco Africa, Leon Ma. Gonzales, P. V. Mejia y las Srtas. Luisa Garcia y Eufrocina Santos.

La gran utilidad de los periódicos, fué recalcada por el abogado Alfonso Ponce Enrile en la asamblea estudiantil de verano de la Far Eastern University celebrada recientemente.

"El periódico es una universidad, que en muchos aspectos es superior a la institución ordinaria de enseñanza elevada" dijo el abogado Enrile. "Sirve para informar al pueblo sobre su gobierno y a los funcionarios públicos sobre el pueblo y sus necesidades. Es un medio de expresión de la opinión pública tan indispensable en una democracia que espera tener éxito. Con el periódico seguimos la marcha de la civilización. Si todos estuvieramos aislados como el pueblo de Basco y Calayan, en Batanes, recibiendo raras veces los periódicos, estariamos incomunicados con la civilización.

"El periódico como una universidad nos informa de lo que pasa todos los días no solo en nuestras comunidades sino también en el resto del mundo. Y la rapidez con que acomete sus deberes es una maravilla, un gran milagro. ¿Os dais cuenta de que nos enteramos de los importantes actos y declaraciones de Mussolini, tal vez casi al mismo tiempo que el pueblo italiano; que podemos seguir las actuaciones de Hitler, Stalin, Quezon y Aguinaldo rápida y sistemáticamente solo por medio de los periódicos? Y este periódico universidad viene a nosotros—en nuestras mesas de desayuno o de merienda cuando tenemos más tiempo para la lectura".

Ultima replica de Casal

Cerrando la polémica que ha estado sosteniendo con el ex-concejal Gerónimo Santiago sobre la critica que éste lanzara contra la intervención del Senador Claro M. Recto en la cuestión de la coalición, el abogado José M. Casal escribe lo siguiente:

No me es posible acompañarle al Sr. Santiago al terreno de los personalismos a que me provoca; y puesto que su último artículo no aduce ni un solo argumento en apoyo de las acusaciones que ha tenido a bien lanzar contra el Sr. Recto, doy por terminada esta discusión con unas cuantas palabras de despedida.

Al Sr. Santiago le indigna sobremanera que yo haya salido en defensa del Senador Recto, siendo abogado de profesión. Por lo visto el Sr. Santiago es incapaz de comprender aquello de "zapatero, a tus zapatos" y por eso se opone a que yo, abogado, me ponga a defender a un amigo a quien se le hace víctima de una injusta acusación. Lo que le parece al Sr. Santiago natural y propio es que un boticario se meta a mentor de hombres públicos.

El Sr. Santiago dice que el nombramiento del Sr. Recto para la Corte Suprema es un premio a sus actividades políticas. El Sr. Santiago que pretende saberlo todo, como todo boticario que se mete a político, no quiere saber el hecho que aquí todo el mundo sabe que de muchos años a esta parte, los "Bar Associations" y el Presidente Avanceña venían recomendando al Sr. Recto para el Tribunal Supremo. ¿No ha leído el Sr. Santiago la declaración hecha por el Presidente Avanceña algún tiempo después de ser nombrado el Sr. Recto, de que "hacía ya tiempo que él deseaba que el Sr. Recto viniese a la Corte Suprema, y que por fin se ha realizado su deseo?"

Mi antagonista tiene la extraña noción de que los nombramientos deben hacerse para premiar los servicios políticos de uno y por eso, cuando no le nombraron Alcalde después de sus servicios al Sr. Quezon en la campaña contra la Ley HHC, se ha sumado a los descontentos e incluso se ha hecho sakdalista.

Gracias, Sr. Santiago, por el nombramiento de Fiscal General que usted me confiere. Yo también le haría Alcalde si tuviera en mis manos el poder de nombrar, siquiera para endulzar en algo esa amargura que le acibara la existencia; pero desgraciadamente están y aún me parece que estarán para mucho tiempo verdes las uvas para usted.

¡Abur, pues, Sr. Santiago! Y a menos que V. en su réplica, diga algo que interese al público que se conteste, queda de mi parte cerrada la conversación.

LOS MISIONEROS DEL COMERCIO SE MARCHAN HOY

En banquete conjunto ayer americanos y filipinos piden reciprocidad

Los tres miembros de la mision economica americana compuesta de T. Y. Wickham, H. M. Bixby y Dr. L. C. Jones que han estado haciendo una investigacion de las condiciones comerciales y economicas en las islas desde el 30 de mayo, encabezan la lista de los pasajeros que saldran esta tarde a bordo del "President Jefferson".

Los misioneros salen con rumbo a Shanghai donde se uniran con los otros miembros de su comitiva.

La conservacion y la mejora de las actuales relaciones comerciales entre Filipinas y los Estados Unidos, con los filipinos y americanos trabajando estrechamente con sus gobiernos para la adopcion de medidas practicas adecuadas, fueron acordadas por caudillos del comercio americanos y filipinos en su conferencia conjunta con la mision economica en el Manila Hotel anoche.

No se han hecho proposiciones o recomendaciones concretas pero todos han prometido trabajar para la perpetuacion del actual arreglo comercial. Los caudillos locales del comercio cooperaran con las autoridades y legisladores locales para trabajar por las medidas de proteccion de los articnlos americanos al paso que en los Estados Unidos se haran esfuerzos para la continuacion del trato preferencial de los articulos filipinos.

El banquete conjunto fue seguido de discursos y unas discusiones informales. El Sr. Arsenio N. Luz actuo de 'toastmaster'. Paul A. Meyer, presidente de la Camara de Comercio Americana, Vicente Madrigal, presidente interino de la Camara de Comercio de las Islas Filipinas y el Secretario de Hacienda Elpidio Quirino fueron los principales oradores. El Secretario Quirino hizo una enumeracion de las medidas protectivas aprobadas en favor de los articulos americanos.

El banquete de anoche dio fin a la serie de agasajos celebrados en honor de los miembros de la mision economica. Mr. Wickham declaró que sus compañeros estaban agradecidos por las cortesias que se les han demostrado. Recalcó el hecho de que estaban aqui para obtener los datos y recibir sugestiones y recomendaciones sobre las actuales relaciones comerciales. Los misioneros, dijo, se han abstenido de expresar sus puntos de vista y de hacer recomendaciones.

Esta mision economica es una organizacion privada independiente de la politica. Su informe será sometido al 'National Foreign Trade Council' con oficinas en Chicago.

Dos banquetes a misioneros economicos

Horace B. Pond, presidente y gerente de la Pacific Commercial Company de esta capital ha dado al mediodia de ayer un almuerzo en el Manila Hotel en honor de los miembros de la Mision Economica Americana. En la fotografia aparecen de izquierda a derecha, alrededor de la mesa: T. W. Wickham, Mr. C. M. Cotterman, Sr. Joaquin M. Elizalde, S. F Gaches, A. N. Luz, Dr. L. Jones, K. B. Day, W. Trinidad, Mr. Gndlefinger, Eugenio Lopez, H. M. Bixby, Geo Fairchild, V. Madrigal, H. B. Pond, C. Balmaceda, P. A. Meyer y R. Alunan.

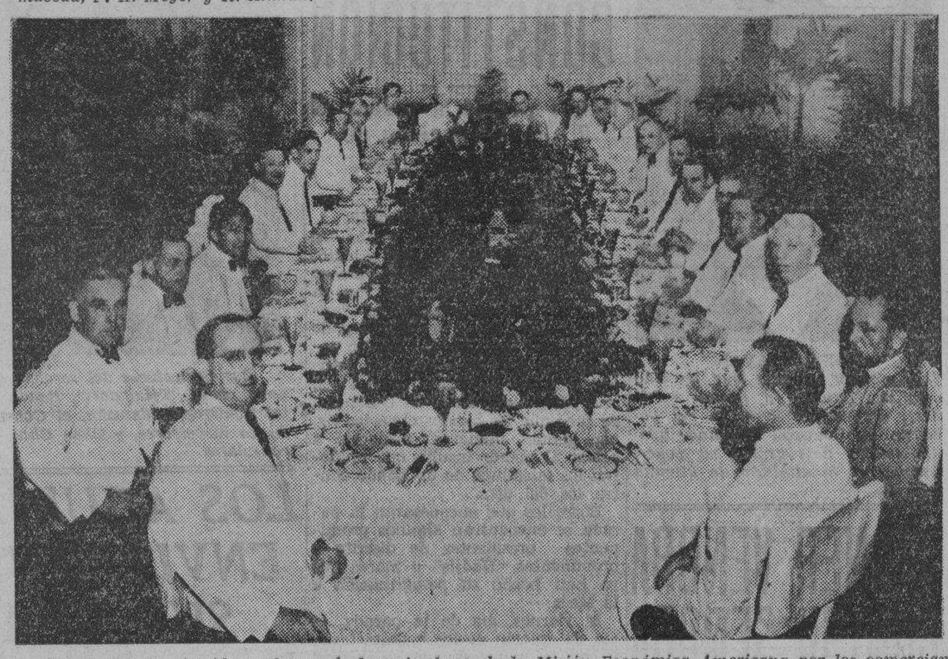

Otro banquete ofrecido en honor de los miembros de la Misión Económica Americana por los comerciantes locales se celebró anoche en el Manila Hotel. De izquierda a derecha están: A. Brias Roxas, H. Aldrich, T. Lizárraga, D. B. Ambrosio, Pedro J. Ocampo, F. Genato, Director Cornelio Balmaceda, E. D. Gundelfinger, Toribio Teodoro, E. E. Selph, Kenneth B. Day, Gonzalo Puyat, C. S. Salmon, Isaac Barza, E. L. Le Jeune, Rafael Alunan, L. C. Jones, Vicente Madrigal, T. Wickham, Arsenio N. Luz, H. M. Bixby, P. A Mayer, Secretario Elpidio Quirino, Samuel F. Gaches, Benito Razón y J. C. Rockwell.

SE SUSPENDE A NUEVE AGENTES DE INMIGRACION

Y la investigación de los empleados de Aduanas ya esta por terminar

Nueve agentes de inmigración han sido temporalmente suspendidos ayer mañana por el administrador de Aduanas Sr. Vicente Madanese por no haber presentado hasta ahora ante la oficina a su buen numero de inmigrantes chinos que fueron puestos en libertad bajo la garantia de dichos agentes o de las casas fiadoras que representan.

Los agentes ayer mañana suspendidos son los siguientes: Antonio Mendoza, Carlos Viana, Juan Herrio, Sixto Esquivias, Francisco Ros, Alfredo Hidalgo, Vicente Austria, Jose Suerra y Quintin Llorente.

Todos estos agentes de inmigracion no podran representar ningun asunto de inmigracion ante la division correspondiente hasta tanto que el administrador Aldanese no haya levantado la suspension contra ellos, que entro en efectividad ayer mismo.

La investigación de aduaneros ya esta por terminar

Con la comparecencia ayer mañana ante el comite investigador de Pascual Villanueva, otro de los examinadores de Aforos suspendidos por el administrador de Aduanas, se ha dado comienzo a la investigacion de otra remesa de despedidos, de las siete que segun se alega no fueron manifestadas debidamente.

Faltando unos cinco empleados mas por ser investigados, sin contar con los que posiblemente sean llamados de nuevo para declarar, se cree que la investigacion que el comite investigador presidido por el administrador delegado Sr. Jesus Obieta comenzo la semana pasada, terminara en toda esta semana o a principios de la que viene.

PARA LA TOS TOME
TUSSISAN
PRONTO ALIVIO Y CURA SEGURA
DEPOSITO CENTRAL: BOTICA DE SANTA CRUZ PLAZA GOITI MANILA
FORMULA
Amidopyrin...1 Gm. Atropin. methyl bromet...0.0005 Gm. Dimethylthebain...0.02 Gm. Radsenegae...6 Gm.

JUEGOS DE CUBIERTOS PARA COLEGIALES

EN NIQUEL "ROGERS"

De 4 Piezas ..... ₱2.30
De 5 Piezas 5.50
De 6 Piezas 4.50

EN METAL PLATEADO ROGERS, COMPUESTO DE:
1 Cuchara grande
1 Cucharita
1 Tenedor
1 Cuchillo
₱8.25

LAS MISMAS PIEZAS, CON UN VASO Y UN SERVILLETERO ..... A ₱18.00 y ₱24.00

H. E. HEACOCK CO.
MANILA Y SUCURSALES DE PROVINCIAS

Procedimientos científicos de elaboración y tabacos suaves y madurados hacen del Chesterfield un cigarrillo más suave y de mejor sabor

LIGGETT & MYERS TOBACCO CO.

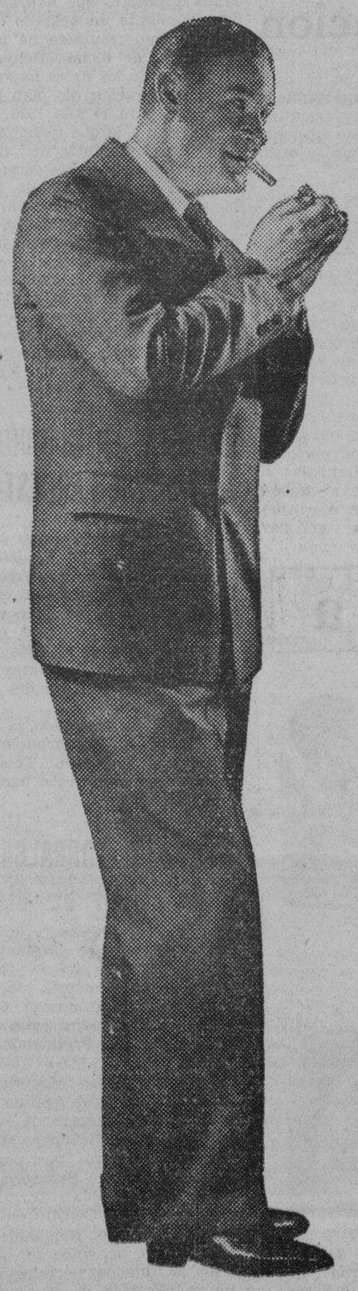

Tu lo sabes—
Yo lo sé

—por un lado, los Chesterfields son más suaves
—por otro lado, los Chesterfields saben mejor

© 1935, LIGGETT & MYERS TOBACCO CO.

M.E.C.D. 2016

Las muertes en Quetta ya ascienden a 56,000

MILES DE VIVOS EXTRAIDOS DE LOS ESCOMBROS

Otro temblor se registra; la ciudad no sera volada ni abandonada

(De la "Associated Press")

Quetta, 4 de junio.—Los cálculos oficiales establecen que el número de los muertos en esta region, con motivo del terremoto del viernes, ascienden a 56,000.

Después de dos horas de ocurrida la catastrofe, 10,500 fueron extraidos vivos de los escombros de Quetta.

Otro temblor aumenta el panico de las victimas

(De la Agencia Reuter)

Karachi, 4 de junio.—Otro temblor de tierra de intensidad moderada ha sacudido el area de Quetta este dia, aumentando el panico de los miles de desamparados y sin hogar.

Una gran montaña distante, que representa la linea divisoria del distrito, quedo hecho pedazos por la sacudida de este dia. Despues de desaparecer las nubes de tierra pulverizada, se vio que alli donde estaba la montaña se habia producido una depresion en el suelo.

El ultimo calculo oficial de los muertos en Quetta es 26,000. Antes del temblor que devasto la ciudad, su poblacion era 40,000. Los cadaveres de unos 5,000 indios han sido recogidos de las ruinas, y han sido enterrados o incinerados. Se calcula que el 70 por ciento de la poblacion de algunas aldeas vecinas ha muerto o ha resultado herida.

Buena alimentacion a los damnificados

Mientras tanto, prosiguen rapidamente los trabajos de socorro. Miles de personas reciben alimentacion, incluyendo las tropas. Proximamente llegan a 6,000 los ingleses y 30,000 los indios que reciben la proteccion oficial. En cuanto a los alimentos, no hay ningun problema, y los niños reciben buena racion de leche.

Desde el domingo comenzo el suministro de alimentos y medicinas en las aldeas adyacentes, y en el mismo dia 11,000 dosis de suero contra el tetano y vacunas anti-coléricas fueron enviadas a Quetta por aeroplano.

Se dice que los supervivientes en el gran desastre estan portandose excelentemente frente a la situacion desalentadora. Unos 3,500 evacuaron la ciudad ayer.

Quetta ya no sera volada ni abandonada

(De la "Associated Press")

Londres, 3 de junio.—Quetta no va a ser volada y abandonada despues del espantoso terremoto que ha causado alli tantos estragos, dice un telegrama enviado este dia a la oficina de la India por el agente del Gobernador General de Baluchistan.

El agente añade que los trabajos de socorro continuaran mientras tanto, en la esperanza aun de hallarse supervivientes bajo los escombros de la ciudad en ruinas.

El secretario de Estado para la India, Sir Samuel Hoare, ha revelado este dia ante la camara de los Comunes las proporciones horrorosas a que alcanzado el desastre.

Los informes oficiales de la catastrofe, dijo, confirman plenamente lo publicado en los periodicos. Toda la ciudad de Quetta, capital de Baluchistan y centro militar ingles, ha sido destruida. Todas las casas situadas en el area civil han sido arrasadas, menos la Casa-Gobierno, que solamente ha quedado destruida en parte.

Una cuarta parte de los cantones tambien ha sido destruida, mientras que las otras tres cuartas partes solo sufrieron ligeros destrozos, pero ahora son inhabitablas.

Las muertes inglesas en total, dijo Hoare, asciende a unas 200. Los cadaveres de unos 4,500 miembros de la poblacion civil india han sido recogidos hasta estos momentos, y se teme que todavia esten bajo las ruinas 20,000 cadaveres.

La situacion esta bien dominada, dijo, pero como casi todos los miembros subordinarios del cuerpo de policia de Quetta han muerto, ha habido necesidad de pedir la ayuda militar.

Del "crimen del saco"

Rosendo Flores, (1) matador confeso de Cornelio Rogel, tal como compareció ante el Juzgado de Paz de Tagiig, Rizal, ayer tarde, en la investigación preliminar de la querella por asesinato presentada contra él. Fué defendido por el abogado Manuel Zarcal (3). La investigacion se hizo por el Juez de Paz Marcelo M. Bobadilla (2).

El hermano de un presunto asesino alega defensa personal

(Servicio Informativo)
Exclusivo a La Vanguardia

Tagiig, Rizal, 4 de junio.—Ante el Juez de Paz de este pueblo, Sr. Marcelo M. Bobadilla, se celebro a las 3 de esta tarde la investigacion preliminar de la querella por asesinato presentada contra Rosendo Flores, matador confeso de Cornelio Rogel, un ex-scout, en una madrugada del mes de Mayo, en el barrio de Ususan, Tagiig. Este crimen causo mas sensacion por la particularidad de que el cadaver de Rogel fue metido en un saco, flotando en el rio Pasig, y porque transcurrieron varios dias antes de que el cadaver fuera identificado.

Durante la investigacion preliminar, en la que la sala del Juzgado de Paz estuvo llena de bote en bote, Sixto Flores, presunto encubridor del crimen, pero exento de la querella porque se pensaba utilizarle como testigo de cargo, contradijo sus declaraciones ante la Constabularia, diciendo que su hermano mato a Rogel en defensa propia.

Quiso dar de entender que el bolo hallado en la puerta de su casa, y que ellos admitieron durante la investigacion por la constabularia, que era de Rosendo, pertenecia en realidad al occiso Rogel, y que Rosendo mato a este, no con golpes de bolo, sino con un "birukil" un implemento de los trabajadores del campo. Sixto Flores agrego que tanto el como su hermano no conocian a Rogel, y que si Rosendo le mato, fue porque Rogel trato de matarles en su propia casa.

El tesitimonio de Sixto Flores se tomo despues de que otras personas presentadas por la acusacion prestaran los suyos. Estas personas identificaron la firma de Rosendo Flores estampada en su confesion por escrito ante la Constabularia y otras pruebas presentadas por la acusacion.

Enrico Gregorio, de 30 años, un pescador, declaro que conocia a Rogel y que la ultima vez que le vio fue el 25 de Mayo. Identifico la fotografia del cadaver de este, tomada en la Morgue.

El Sargento Juan Agda, de la Constabularia de Pasig, testifico por la acusacion y dijo que el, sin valerse del llamado "Third Degree," (torturas) obtuvo una confesion de Rosendo Flores, prestada ante el Teniente Simplicio Juban, y que por esta confesion, en que Flores confeso ser autor del crimen, el Teniente Juban decidio reconstruirlo en el lugar en que se cometio. La reconstruccion se hizo en presencia de otras personas.

El Juez Bobadilla, despues del testimonio de Sixto Flores, decidio suspender la vista para reanudarla el 7 del actual.

En la investigacion por la Constabularia se averiguo que la causa del crimen fueron las relaciones amorosas de Cornelio Rogel con Claudia Flores, hija en primeras nupcias de Sixto Flores, Rogel retuvo a Claudia en su casa bajo amenazas. Poco antes de la comision del crimen, Rogel sospecho que Rosendo Flores estaba tambien en relaciones amorosas con la joven, y por este motivo fue a la casa de los Flores en el barrio de Ususan, para retar a Rosendo a una lucha a muerte.

UN PRESIDENTE NO HACE CASO DE UNA JUNTA

Conflicto en Cavite debido al nombramiento de un jefe de policía

Creyendo estar en su justo derecho, José Nazareno, Presidente Municipal de Naic, Cavite, ha desatendido la orden de la Junta Provincia que le suspende del puesto por no haber cumplido otra orden anterior que dispone la reposición del jefe de policía, segun se ha sabido ayer.

Nazareno dice que él está dispuesto a asumir la responsabilidad si le obligan a dejar su puesto por haber ejecutado un acto que considera justificado por la ley.

El Presidente Nazareno nombró recientemente a un nuevo jefe de policía que había obtenido el más alto promedio en un examen reciente para jefes de policía. La Junta Provincial, al ser informada del nombramiento aprobó una resolución revocándola. El presidente desatendió completamente la revocación y dejó que el jefe de policía a quien había nombrado siguiera ocupando el puesto. La Junta Provincial viéndose desobedecida, aprobó otra resolución ordenando la suspensión del presidente pero este tampoco hizo caso de la orden.

La Junta se propone comisionar a un oficial de la Constabularia para destituir al presidente o suspenderle, pero el presidente ha advertido a la Junta que no está dispuesto a someterse a semejante medida.

El Representante Francisco Arca intervino llevando el asunto al Secretario Guinto. Se convino en una conferencia entre los dos que se dejen las cosas en el estado en que están, hasta después de la investigación que se ordenará inmediatamente.

Beck y señora se van hoy

I. BECK

Sra. de I. BECK

El conocido comerciante I. Beck, dueño del establecimiento de la Escolta que lleva su nombre, y su señora Mrs. I. Beck, figuran entre los prominentes pasajeros que se embarcan esta tarde a bordo del transpacifico "President Jefferson".

Los esposos Beck irán a Europa. Desembarcarán en Hongkong para coger el "Conte Verde" que les conducirá al viejo mundo.

El "President Jefferson" saldrá del Pier 7 a las tres de esta tarde para su viaje de retorno a Seattle, Victoria vía Hongkong, Shanghai, Kobe y Yokohama. Se lleva más de cincuenta pasajeros de Manila y unas dos mil toneladas de cargamento.

URGEN EL PAGO DE BENEFICIO A LOS DE CANDON

El Gobernador Quirolgico y el Auditor Joven acuden a Malacañang

La pronta entrega a los plantadores de azúcar de Candon, Ilocos Sur, de sus pagos de beneficio de conformidad con la ley Jones-Costigan ha sido objeto de una conferencia ayer mañana entre el Gobernador interino Hayden y el gobernador provincial Alejandro Quirólgico de Ilocos Sur. Este último, en compañía del auditor Pío Joven que se encargó de examinar la producción de azúcar de la indicada provincia, estuvo a gestionar esta mañana cerca del Gobernador General para que se expida cuanto antes estos pagos de beneficio a los plantadores de Candon.

El jefe ejecutivo, después de consultar con su consejero Mr. Hester, explicó que la demora en la entrega de los pagos de beneficio a varios plantadores obedece a que muchos de estos no han firmado hasta ahora sus contratos correspondientes. Algunos se niegan inclusive a firmar cualquiera forma de contrato, de ahí que se retarda mucho en la expedición de los cheques correspondientes.

El Gobernador General anunció sin embargo, que ahora se está remediando este defecto y espera que dentro de poco, la oficina local de administración del azúcar podrá terminar con el pago de las compensaciones a los plantadores de azúcar.

Dr. Jose A. Enriquez
Ex-cirujano Residente Hospital General
Graduado en America
Enfermedades del Estomago, Vias Urinarias y Matriz. CARBUNCO, ALMORRANAS Y TONSIL. CURACION SIN OPERACION.
519 Ave. Rizal—Tel. 2-35-68
9:00 a 11:30—3:30 a 5:30 diario
Tel. Res. 2-88-72

V. R. de Ocampo
MEDICO CIRUJANO
Enfermedades del Estomago e Intestinos, Regimenes Alimenticios. Cura Sin operacion de las "Almorranas"
925 Avenida Rizal Tel. 2-31-95
Res. 1047 Arlegui Tel. 2-41-84

VENTA ANUAL

Pre-INVENTARIO

CAMISETAS . . .	₱1.00
CORBATAS, desde.	.50
CALCETINES, desde	.35
LIGAS	.25
TOHALLAS	.20
CAPOTES para Caballeros	5.00
CAPOTES para Señoras	2.00
ZAPATOS 'Spalding'	1.00
BOLSOS	1.00

y otros artículos a precios extremadamente reducidas.

BRIAS ROXAS, INC.
BRIAS ROXAS BLDG.
71-73 Escolta

La AUTOSERVICE STATION cuenta con 12 AÑOS en

REPARACIONES de AUTOMOVILES

Desde un trabajo pequeño, como el Retoque de las Defensas, a una Gran Obra de Carenación General, los hacemos todo con el mismo cuidado especial. No importa cuan estropeado esté su coche, lo repararemos y lo haremos como nuevo!

TRAIGANOS SU COCHE PARA

Asentar Valvulas
Reforrar Frenos
Realinear el Embrague
Alinear las Ruedas
o para cualquier otro ajuste necesario.

THE AUTO SERVICE STATION
M. H. DEL PILAR 432
TEL. 5-69-46

GRATIS!

MANDE ESTE CUPON AHORA!

CUPON

Fecha.....

THE SUNDAY TRIBUNE
P. O. Box, 775 Manila

Muy Sres. mios:—Incluyo con la presente un giro postal por valor de ₱6.00 para uña suscripcion de UN AÑO (nueva o renovada), al THE SUNDAY TRIBUNE con efectividad inmediata. Queda entendido que con esta suscripcion me enviaran Uds. GRATIS una Pluma-Fuente "Heacock-Special".

Nombre .....
Dirección .....

NOTA:— Solamente las suscripciones enviadas directamente a las oficinas de la T-V-T tienen derecho a esta oferta gratis de pluma-fuente.

Añada 20 cts. para sellos y gastos de correo.

HEACOCK SPECIAL

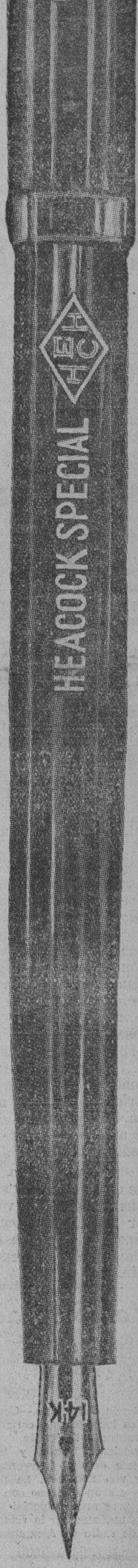

¡GRATIS!

Esta Magnifica Pluma Fuente "Heacock Special" de ₱2.50 con acero de 14-K.

M.E.C.D. 2016

LA VANGUARDIA

DIARIO FILIPINO INDEPENDIENTE

Consagrado a la defensa de los derechos e intereses del Pueblo Filipino.

Editado por la "TVT PUBLISHING CORPORATION"

Directores Asociados:

PEDRO AUNARIO (Editoriales) — FRANCISCO RODRIGUEZ (Informaciones)

Miembros de la "Associated Press"

La "Associated Press," es la unica autorizada a reproducir despachos periodisticos acreditados o no a ella y publicados en este periodico. Tiene el mismo derecho sobre las noticias locales que aparecen en este periodico. Los derechos de reproduccion de despachos especiales tambien quedan reservados.

OFICINAS: Edificio TVT, Calle Florentino Torres, Santa Cruz, Manila. Apartado de Correos No. 775

Telefono 2-11-34 con comunicacion con todos los departamentos. Oficina en Nueva York: 33 West 42nd Street, Tel. Pennsylvania 6-14-85.

(Registrado en la Oficina de Correos en Manila como correspondencia de segunda clase el 19 de Febrero de 1910.)

PRECIOS DE SUSCRIPCION:

En Manila—al mes	P1.50
En el extranjero—al año	40.00
En Provincias:	
Al mes	1.50
Trimestre	4.50
Semestre	8.00
Un año	15.00
Sabatino—al año	5.00

(Pago estrictamente por adelantado)

NOTAS EDITORIALES

DERROTISMO PURO

CON motivo de la publicación del informe del Senador McKellar, demócrata arrepentido, la voz del derrotismo se ha dejado oir de nuevo como un trueno. Ruina, caos, guerra, invasión, mortandad de niños, hombres y mujeres, terremotos, sequía, inundaciones, peste, hambre, destrucción, todos los horrores del Apocalípsis, si los filipinos no piden la continuación del presente "status quo" (con las limitaciones), contentándose con la Presidencia de la Mancomunidad.

Con ese cuadro sombrío y desesperante, hay bastante para poner a prueba la resistencia de la fibra moral de este pueblo.

YA LE HEMOS INDICADO

LOS amigos, simpatizadores y partidarios del General Aguinaldo, se dan cuenta de una realidad acerca de la cual ya hemos llamado la atención en nuestro editorial del 30 de Mayo último.

"Suponiendo"—dijimos—"que el General Aguinaldo triunfe y ocupe Malacañang como el primer Presidente del gobierno de la Mancomunidad; ¿qué podría hacer, o qué programa de gobierno podría desenvolver, si no contando con un partido organizado en todo el Archipiélago, permite que la Asamblea Nacional se halle en manos del partido de la mayoría, o controlada por la coalición? Si tal cosa ocurriera, resultaría que estaría en Malacañang como prisionero del partido dominante en la Asamblea Nacional, debatiendo inutilmente por la realización de su plataforma, o programa de gobierno. Entonces, en la práctica y en la realidad se crearía una situación política anómala, de dos fuerzas contrarias que no llenarían ningún propósito nacional concreto".

Este ha sido nuestro pensamiento que tiene trazas, según parece, de cumplirse. Y si el General Aguinaldo no se dispone a organizar un partido de oposición que pueda entablar lucha en todos los frentes contra sus adversarios, su plataforma, que abarca un extenso territorio de 44 puntos, se perderá en el vacío. En una situación política semejante, el establecimiento del "Commonwealth" sería un gesto vano.

LO QUE HAY QUE TEMER

EL Secretario Torres, del Departamento del Trabajo, y el General Valdes, de la Constabularia, están en la Pampanga, tratando de conocer directamente las quejas de los aparceros contra los propietarios de tierras agrícolas, o hacenderos, y las reclamaciones de éstos contra sus trabajadores campesinos descontentos.

Esto significa que se deja abierta la válvula para que cada parte envuelta en esta especie de litigio de carácter económico-social—de que está plagado el mundo civilizado actualmente—pueda expresar libremente sus opiniones y sus quejas. El fusil se está quieto por ahora, y esto no quiere decir que deberá permanecer en descanso, aún cuando hubiese un conato de revuelta. "Tempus tacendi, tempus loquendi", como decían los antiguos.

Un gran historiador, Gibbon, nos dice, que en Grecia, donde el don de la elocuencia era abundante y extraordinario, se evitaron muchas revoluciones, gracias a la palabra. Después del desahogo, cada cual se sentia aligerado de una pesadumbre. Y el Estado llegó a conocer por ese medio a todos los agitadores y los sofistas de su tiempo.

Ahora, lo que hay que temer, es que algunos opinen que esos llamados "socialistas" de la Pampanga, se van a envalentonar más, o van a desafiar con mayor insolencia al poder constituido, porque un Secretario departamental y el General de la Constabularia se han entrevistado con ellos delante de los hacenderos. Respetaremos naturalmente esa opinión.

Von Schirach sale en defensa de l~ juventud nazi alemana

(Servicio Transoceanico)
Exclusivo a La Vanguardia

Berlin, 3 de junio.—Condenando a todos los que han calumniado a la Juventud Hitlerista, llamándola iconoclasta, impía y herética, el ex-jefe de dicha organización Balbur von Schirach, ha pronunciado este día un discurso con ocasión de un programa especial organizado esta mañana por la estación emisora de radio de Alemania, en honor de la mencionada Juventud Hitlerista.

Esos ataques, dijo von Schirach, no han podido afectar en lo más mínimo la pura conciencia de la organización. Todos creemos en un Dios Topododeroso, agrego, pues todos, incluso los más jóvenes de nosotros, somos testigos de la maravillosa transformación que se ha realizado en nuestro pueblo, gracias a la ayuda divina.

"Para nosotros", continuó, "el compañerismo y la solidaridad no constituyen una virtud política solamente, sino también religiosa."

Aludiendo a la cuestión de las organizaciones juveniles de carácter confesional, von Schirach declaró que la juventud tiene derecho a preguntar por qué la jefatura de la Juventud Católica exige derecho especial, a los que las demás organizaciones juveniles han renunciado desde hace ya tiempo.

Al fin de su discurso, von Schirach hizo una apelación a los sentimientos del deber de aquellos dirigentes de la juventud, que todavía se hallan alejados de la Juventud Hitlerista, agregando que solicitará acción judicial contra varios calumniadores.

EL "CLIPPER" VA A VOLAR DENTRO DE UNA SEMANA

Planeado servicio postal aereo regular entre California y Hawaii

(De la "Associated Press")

San Francisco, 4 de junio.—La salida del Pan American Clipper para Hawaii y Midway tendrá lugar dentro de una semana, según han declarado este día los dignatarios de la Pan American Airways, contestando a las preguntas de si, efectivamente, el vuelo comenzaría este día, como se había dicho últimamente.

Dichos dignatarios confirmaron la noticia de que el gran hidroplano, que hace poco había hecho un vuelo de ida y vuelta a Honolulu, esta vez se extendería hasta 1,323 millas hasta Midway, la siguiente etapa en la ruta aérea al traves del Pacífico.

Washington, 3 de junio.—Es posible que de aquí a dos meses quede establecido un servicio regular postal aéreo entre Hawaii y California sobre una ruta de 2,400 millas de mar abierto, ha dicho este día Harlee Branch, segundo auxiliar del Director General de Correos, que ha llegado aquí de Los Angeles.

Branch ha llegado en el vapor Mariposa, mientras el gran Clipper de la Pan American estaba en Alameda, California, preparado a realizar otro vuelo a Hawaii, que esta vez podría extender 1,323 millas más allá de Honolulu, hasta Midway.

El funcionario de Correos ha venido para inspeccionar una semana las facilidades para el propuesto servicio postal. Dijo que probablemente dentro de algunos días se subastará la contrata del servicio.

La etapa California-Hawaii es una parte del servicio postal y de pasaje regular a lo largo de toda la ruta del Pacífico, planeado por la Pan American Airways, pero los despachos de Washington dicen que el servicio a Manila y China podría no comenzar antes de los primeros días del año que viene.

Branch dijo que el departamento de Correos creía que el vuelo inicial de exploración de la Pan American a Manila y China se emprendería a últimos del mes que viene, julio.

Branch ha venido acompañado de C. A. Sisler, superintendente general de correos aéreos y ferroviarios.

OTRO SECUESTRADOR ES HALLADO CULPABLE

Un empedernido criminal fugitivo ha sido otra vez capturado

(De la "Associated Press")

St. Paul, Minn., 3 de junio.—Volney Davis, gangster famoso, se ha declarado este día culpable de haber tomado parte en el secuestro de $200,000 del año pasado en la persona de Edward G. Bremer, banquero de St. Paul. Las autoridades oficiales se han mostrado rehacias a creer que haya tenido alguna intervención en el reciente secuestro del niño George Weyerhauser.

Davis, miembro de la banda secuestradora Barker-Karpis, ha sido traido aquí de Chicago, habiendo comparecido ante el juez federal M. M. Joyee. Será condenado el viernes, tal vez, a cadena perpetua.

Las pruebas que tienen en su poder los agentes del departamento de Justicia en Washington y Tacoma indican al parecer que una banda local del noroeste del Pacifico, y no los supervivientes de la pandilla Barker-Karpis, fué la que robó al niño George, hijo de un rico maderero de Tacoma.

Hace dos días que el chiquillo fué puesto en libertad, después de haberse pagado la suma pedida de $200,000 por los secuestradores.

Otro criminal fugitivo otra vez capturado

(De la Agencia Reuter)

Nueva York, 1.o de junio.—"Angel-Face" Abrams, que tanto ha dado que hacer a los miembros del departamento policíaco aquí el noviembre pasado escapándose del mismo juzgado, ha sido recapturado.

Abrams, que es uno de los criminales más empedernidos de los Estados Unidos, realizó su fuga engrasándose la muñeca y haciendo resbalar sus manos por las esposas que le ataban con otro de un grupo de 24 presidiarios, mientras esperaban la hora de la vista.

Ninguno del nutrido personal del juzgado le vió salir, y el mismo preso con quien estaba atado "Angel-Face" Abrams sintió siquiera la desaparición del compañero.

Abrams ha sido arrestado 15 veces desde 1911, y estuvo ya tres veces en la cárcel de Sing Song.

Probablemente, por esta su escapatoria, tendrá ya que pasar el resto de su vida en la carcel.

No obstante la actitud de De Valera, Irlanda hace un valioso regalo al Rey Jorge

(De la Agencia Reuter)

Londres, 4 de junio.—No obstante el hecho de que el Presidente Eamon de Valera no ha querido asistir a las fiestas jubilares del Rey el mes pasado, el pueblo del Libre Estado de Irlanda ha demostrado su lealtad al Rey Jorge este dia al regalarle anillos de plata para servilleta, comprados con fondos recaudados entre 36,000 personas.

Expresando su sincera gratitud, el rey dio a entender que el resto no gastado de los fondos, que ascenderian a 3,000 libras esterlinas, debe dedicarse a los centros juveniles del Libre Estado.

Informacion Cablegrafica de todas partes del mundo

ESTADOS UNIDOS

Oposición a los presupuestos navales

(De la "Associated Press")

Washington, 3 de junio.—El bill de presupuestos navales de $460,000,000 halló un obstáculo este día cuando la Cámara no aceptó las enmiendas del Senado, que quería añadir $11,000,000 para la construcción de nuevos barcos de guerra.

La medida que vota el crédito anual para el ejercicio económico 1935-36, tal como fué aprobada por la cámara, autorizaba la construcción de 24 navíos nuevos después del primero de julio, pero votando solo unos $15,000,000 para tal fin, en lugar de los casi $30,000,000 que se pedían en el presupuesto.

El Senado, al aprobar recientemente el bill, restauró toda la suma para la construcción.

INGLATERRA

La única hija de los soberanos ingleses se somete a operación

(De la Agencia Reuter)

Londres, 4 de junio.—La única hija del rey Jorge y de la reina María, Su Alteza la Princesa Real, ha sido operada satisfactoriamente esta mañana de la glándula tiroide. Desde hace algun tiempo se le había sometido a tratamiento médico, y aunque su estado había mejorado, se creyó necesario efectuar una operación.

En 1922 ella se casó con el vizconde Lascelles, el actual conde de Harewood. El matrimonio tiene dos hijos.

BELGICA

Una mujer muerta al descarrilarse un pequeño ferrocarril

(Servicio Transoceanico)
Exclusivo a La Vanguardia

Bruselas, 4 de junio.—Una mujer ha sido muerta y varias otras han resultado gravemente heridas cuando el ferrocarril en miniatura en la Exposición Mundial se descarriló, estrellándose contra un pabellón de cristales.

AUSTRIA

Periodista alemán arrestado, libertado

(Servicio Transoceanico)
Exclusivo a La Vanguardia

Viena, 4 de junio.—El corresponsal de un periódico alemán en esta ciudad, doctor Hans Hartmeyer, que ha sido arrestado esta mañana por motivos desconocidos, ha sido puesto en libertad algunas horas después. Sin embargo, se le ha notificado que debe salir de Austria dentro de 48 horas.

Hans Hartmeyer fué arrestado por la policía después de hacer una visita médica. Había sido corresponsal por muchos años en Viena de varios principales periódicos alemanes, como el "Hamburger Nachrichten" de Hamburgo y el conocido órgano industrial "Rheinisch Westfaelische Zeitung" de Essen.

ITALIA

Muchos estragos causa la malaria

(Servicio Transoceanico)
Exclusivo a La Vanguardia

Roma, 4 de junio.—Una epidemia de malaria ha causado tantos estragos entre los obreros y mecánicos italianos enviados a Somalia y Eritrea que 329 de estos han sido devueltos a Italia. El contingente acaba de llegar a Mesina y Napoles.

El estado de los enfermos ha mejorado grandemente durante la travesía, así que, al llegar, los obreros y mecánicos pudieron inmediatamente volver a sus familias. En estos momentos, solo hay unos 20 obreros en estado de cuidado.

ALEMANIA

Un plenipotenciario en Bruselas, fallece

(Servicio Transoceanico)
Exclusivo a La Vanguardia

Colonia, 4 de junio.—El ministro plenipotenciario alemán en Bruselas, conde Ademann von Adelmannsselden, ha muerto aquí este día, después de una larga enfermedad, a a edad de 58 años.

El difunto ha prestado servicios señalados en la oficina del Exterior de Alemania, así como en varios cargos diplomáticos.

Una mujer condenada a la pena capital

(De la "Associated Press")

Berlin, 3 de junio.—La Corte Suprema ha denegado este día la apelación de Frau Charles Juenemann, que ha sido condenada a morir por el asesinato de sus tres hijos.

RUSIA

Una draga se hunde y quince se ahogan

(De la "Associated Press")

Archangel, U. S. S. R., 4 de junio.—Quince personas perecieron ahogadas y otros 32 miembros de la tripulación han desaparecido este día cuando la draga Cherninshevisky se hundió a 30 millas del puerto Stroka.

RODESIA

El arca minera ya está tranquila

(De la Agencia Reuter)

Broken Hill, 3 de junio.—Las tropas todavía siguen patrullando el área minera del Norte de Rodesia donde se produjeron los desórdenes entre los mineros nativos el 29 de mayo último. Sin embargo, se dice que la situación está tranquila.

Otros ocho nativos fallecieron a consecuencia de sus heridas este día. Con esto, el total de muertes producidas por los desórdenes se eleva ya a 14.

RUSIA

El embajador turco muere en un hospital

(Servicio Transoceanico)
Exclusivo a La Vanguardia

Moscu, 3 de junio.—En el hospital de Kreml ha fallecido esta mañana el embajador de Turquia en esta capital.

DANZIG

Una semana de fiestas del banco

(Servicio Transoceanico)
Exclusivo a La Vanguardia

Danzig, 4 de junio.—Todos los días de esta semana han sido declarados fiestas del Banco dentro del territorio de Danzig hasta nuevo aviso, segun decreto expedido este día por el Senado, de acuerdo con la decisión tomada el día anterior, tomando medidas extraordinarias para poner coto a las transacciones excesivas en el cambio exterior.

El decreto se aplica a todos los bancos de ahorros y otras instituciones financieras, incluyendo el Banco de Danzig.

Sin embargo, varias oficinas de cambio de dinero permanecerán abiertas. El servicio de giro postal a los paises extranjeros será suspendido este día y mañana, miércoles, y pronto se expedirán nuevas regulaciones para crear los fondos necesarios para el pago de jornales y otras necesidades.

La infracción del decreto será castigada con prisión o multa.

FRANCIA

Desarme de todos los fascistas, pedida

(Servicio Transoceanico)
EXCLUSIVO A LA VANGUARDIA

París, 2 de junio.—Alegando que constituyen una amenaza perpetua a la paz y a la libertad, el Comité de la Acción Antifascista de París ha publicado este día una proclama pidiendo la desorganización y el desarme de todas las entidades fascistas.

La proclama protesta al mismo tiempo contra la política de conceder al gobierno poderes plenarios y contra los decretos que tienden a explotar aun más a los obreros y necesitados.

Se ha pedido a los 500,000 miembros de la Acción Antifascista que obedezcan la consigna para contrarrestar cualquiera otra usurpación de los derechos de los obreros.

LA PROTESTA CONTRA CUTTING SE SOBRESEERA

Los partidarios del bill Patman abandonaran sus planes de campaña

(De la "Associated Press")

Washington, 4 de junio.—El Senador Walter F. George, presidente del comité de Elecciones del Senado, ha declarado este día que la protesta contra la re-elección del difunto Senador Bronson Cutting, de New México, promovida por Dennis Chavez, que desde la muerte de aquél, fué nombrado sucesor de éste, será sobreseida.

Esta declaración vino después que el abogado de Cutting compareció ante el comité para desmentir las alegaciones de votos ilegales en las elecciones del 6 de noviembre en New México, hechas por Chavez, pidiendo, acto seguido, el sobreseimiento de la protesta. También los abogados del protestante pidieron el sobreseimiento.

Cutting murió en un accidente de aeroplano hace un mes, y Chavez, su adversario demócrata, fué nombrado desde entonces su sucesor. Cutting era un republicano independiente.

Partidarios del bill Patman, renuncian

(De la Agencia Reuter)

Washington, 4 de junio.—Los partidarios en el congreso del bill de la bonificación efectiva han decidido este día abandonar sus esfuerzos durante el actual período de sesiones del Congreso.

En su lugar, concentrarán sus trabajos en una campaña entre el pueblo para que el bill Patman sea promulgado en las próximas sesiones.

La cuestión de los bonos volverá por esto a suscitarse en vísperas de las elecciones presidenciales, cosa que algunos círculos partidarios de los bonos creen buen golpe de estrategia.

VA AUMENTANDO EL NUDISMO EN EE. UU.

En Milwaukee se afilian ya muchos profesionales, hombres y mujeres

(De la Agencia Reuter)

Milwaukee, Wisconsin, mayo.—Los reclutas en el culto nudista estan aumentando rapidamente en Milwaukee, segun R. Miller secretario de la Wisconsin Nudist Association. Este año se registrara el mayor numero de miembros en la historia de Milwaukee, dijo.

Los miembros de la asociacion, segun el, incluyen a maestros de escuelas, clerigos, profesionales entre hombres y mujeres, y varios empleados federales y de estados.

La Asociacion esta en visperas de acometer un programa en gran escala para el mejor interes de sus miembros. Trata de comprar dos manzanas municipales en las afueras de Milwaukee, donde se construiran varias casas especiales, con paredes "a prueba de vision", para que sus ocupantes puedan verse libres de las miradas de los curiosos.

Las casas estaran unidas entre si en un circulo completo, y en el centro del circulo habra un patio de recreo nudista, con canchas de tennis, piscina de natacion, equipos para niños, etc.

Miller, explicando la idea, dijo: "Todo aquel que venga a nuestro campo tendra que despojarse de sus ropas, al llegar. Con las mujeres, sin embargo, hay que hacer una pequeña concesion. Las nuevas mujeres-miembros podran ir vestidas plenamente durante sus tres primeras visitas al campo.

"Es mas dificil para una mujer el desvertirse que para un hombre, segun se ha comprobado. Y si bien es verdad que una mujer puede permitir perfectamente que su marido sea un nudista, sin embargo, ella vacila en ser tambien nudista.

"Por lo comun, empero, ella va a donde el va. Cuando la mujer ha estado ya en el campo varias veces y ha visto como otras mujeres disfrutan la vida en el nudismo y comprende que ella, con los vestidos encima, se hace un objeto de curiosidad, la reaccion natural es que a la proxima vez tambien ira al campo ya con ropas mas ligeras, hasta que, a la postre, tambien se desviste totalmente. Y esta es la nueva vida para ella."

Roosevelt buscara una solucion legal a la NRA

(De la "Associated Press")

Washington, 4 de junio.—El Presidente Roosevelt y su gabinete han decidido este día urgir un nuevo programa de Nuevo Trato en el Congreso, incluyendo la resurrección de la NRA sobre una base restringida para amoldarla a la decisión de la Corte Suprema que ha desautorizado la promulgación federal de los códigos de prácticas justas.

El bill pendiente de seguridad social ha sido re-examinado, y se ha visto que se apoya, segun la secretaria del Trabajo Frances Perkins, en "justas bases constitucionales".

Propondrá remedio urgente a la situación

Se ha acordado que el Presidente Roosevelt propondrá al congreso que tome inmediatamente una medida para hacer frente a la situación crítica resultante de la decisión de la NRA. El programa legislativo de la NRA ha sido revelado ante los periodistas algo así como en fragmentos, reteniéndose los detalles.

Roosevelt dijo en la conferencia con la prensa en la Casa Blanca que el gobierno seguirá una política, en virtud de la cual los contratos federales requerirán la promulgación de las normas existentes de los códigos de jornales mínimos y horas máximas.

Anunció que la organización de la fuerza administrativa de la NRA después del 16 de junio se propondrá a la Cámara como una medida en sustitución de la resolución ya aprobada por el Senado, para continuar con el régimen de la rehabilitación hasta después del primero de abril próximo.

Al preguntársele la política que el gobierno adoptaría después del primero de abril próximo, el Presidente replicó secamente: —¿Cuántos años tiene Anita?

No se legalizará lo declarado ilegal

Roosevelt recalcó que no se deben concebir falsas esperanzas de que el gobierno procederá a legalizar los códigos o intentará su vigencia mediante actividades federales.

Se ha anunciado que se solicitará la autorización legislativa, para revivir cuatro agencias que la decisión sobre la NRA hizo ilegales—la Administración Federal para el Control del Alcohol, la Administración de Viviendas y Campos, la Junta Administrativa del Petróleo y la Junta Central de Estadísticas.

Roosevelt dijo que las siete juntas de mediación obrera de la NRA deben estar excluídas, pero pedirá al Congreso un presupuesto adicional de $600,00 para que el Departamento del Trabajo pueda continuar sus actividades de intervención. Dijo que la Junta Obrera, si se establece con el bill Wagner pendiente, creará tribunales que asumirán las funciones de las o... juntas.

Villamin hace una sugestión a Roosevelt

Washington, 4 de junio.—Vi... Villamin ha dirigido este día u... carta al Presidente Roosevelt, s... gún el mismo economista fili... ha revelado, sugiriendo que la s... tancia del artículo 16 del Título I... de la Constitución de la Manco... nidad Filipina, si se usa para e... mendar la Constitución de los E... tados Unidos, pondra en condi... nes a la NRA de resistir la pru... de la constitucionalidad ante ... Corte Suprema.

Por este medio, el Congreso p... dría autorizar al Presidente a ... mar medidas de emergencia, "... tiempo de guerra u otra emerg... cia", con sujeción a las restric... nes impuestas por el Congreso.

La reciente decisión del Supre... anulando la promulgación fede... de los códigos de prácticas jus... ha dado al traste con la princip... agencia de rehabilitación de la d... presión del Nuevo Trato, y la s... mana pasada el Presidente Roos... velt dijo que se propondría u... enmienda constitucional. Decla... que la decisión relegaría al país ... "los días del caballo y de la calesa".

El artículo 16 del Título III ... la Constitución Filipina, dice:

"En tiempo de guerra u otra emergencia nacional, la Asamblea puede, mediante ley, autorizar ... Presidente, por tiempo limitado ... con sujeción a las restricciones q... ella prescriba, a promulgar regl... y disposiciones para llevar a efec... un plan nacional formulado".

Voluntarias adhesiones a los códigos de la NRA

(De la Agencia Reuter)

Nueva York, 4 de junio.—Habiendo sido anulados los códigos de la NRA, el Iron and Steel Institute ha decidido este día apelar a los miembros para mantener voluntariamente las cláusulas del código de la industria del acero y proteger el derecho de los obreros al contrato colectivo.

Nueva York, 4 de junio.—En la reunión anual de accionistas de la Standard Oil Company este día, el Presidente Walter Teagle ha declarado que la compañía continuará manteniendo las normas prescritas de la NRA con respecto a las horas de trabajo y jornales.

Las ganancias actuales de la compañía, segun el Presidente, fueron próximamente las mismas del año pasado, en que llegaron a $3,000,000 mensualmente poco más o menos.

Elimine El Acido Urico Con Un Método Nuevo

Miles de personas que padecen de los riñones han sabido librarse de las frecuentes levantadas durante la noche, de los dolores en las piernas, nerviosidad, rigidez muscular, dolores reumáticos, ardor, escozor, picazón, acidez y pérdida de la vitalidad a causa del mal funcionamiento de los riñones y vejiga, tomando la fórmula médica Cystex (Sis-tex). Empieza a obrar en 15 minutos ayudando a los riñones a eliminar los acidos y residuos venenosos. Calma, limpia y tonifica las membranas irritadas. Cada paquete lleva la fórmula. Ha ayudado a millones y lo dejara a Ud. satisfecho o se le devolvera el dinero. Cystex cuesta sólo unos pocos centavos la dosis en farmacias y boticas.

Cystex es una prescripción facultativa y cada tableta contiene los siguientes ingredientes especialmente beneficiosos para los riñones.

Pastilla Gris contiene: Hexametilenamina ... Nuez Vomica Po. .0027; Acido Benzoico .0325; ... .00005. Cada Pastilla Morena contiene: Ext. ... .0325 gms; Ext. Estigmas de Maiz .01625; ... .0325; Bicarbonato de Potassium Po. .0650; ... Po. .0975; Cafeina Po. .00361; Atropina Sulfate Po. ...

DOLORES VELARDE DE BUENAVENTURA

1011 Calle Tayabas

Ofrece lecciones de español a profesionales y hombres de negocio.

Cuenta con muchos años de experiencia en la Universidad de Filipinas.

Individualidad amoldada a su forma de escritura. La punta es intercambiable. Cualquiera de las 14 puntas graduadas que se amoldan a su escritura puede ajustarse al cañon que Ud. prefiera.

Reparaciones gratis mientras Ud. viva.

De Ud. por ₱2

(El resto en 3 meses)

Pida el Formulario de Contrato

Philippine Education Co.

LA TOS LASTIMA LOS TEJIDOS BRONQUIALES

CREO-TERPINA WAMPOLE

ALIVIA LA IRRITACION Y AFLOJA LA FLEMA

ACEPTE SOLAMENTE EL WAMPOLE LEGITIMO

Alcohol, 25 por ciento cada 30 c.c. contiene Cloroformo 0.06 c.c.; Creosota 0.12 c.c.; Hidrato de Terpina 0.13 grm.; Glicerofosfato de Calcio 0.26 grm.; Glicerofosfato de Sodio 0.26 grm.

FINCAS —EN— VENTA

Manila y Suburbios

Precios Reducidos

Razon:

"LA URBANA"

Sociedad Mutua de Construcción y Préstamos

Paterno Bldg.
Calle Helios Sta. Cruz

OPORTUNIDAD!

Vengan a ver nuestra gran variedad en JAQUETS y CAPOTES IMPERMEABLES para Caballero CAPAS IMPERMEABLES para Señoritas Precios Limitadísimos.

Hagannos una visita y se convencerán

RIU HERMANOS Inc.

623 Escolta, Manila.

ALBERTO GUEVARA Y SANCHEZ

INGENIERO CIVIL

Diseños, Planos, Especificaciones, Calculo de materiales, Administración y Supervisión de Construcciones

641 P. Noval, Sampaloc — Teléfono 2-53-96

R. I. P.

D. VICENTE GOMEZ Y DE LA PAZ

FALLECIO A LAS 12:05 DE LA MADRUGADA DE HOY, A LA EDAD DE 59 AÑOS, 6 MESES Y 26 DIAS

Sus desconsolados hijos, hermanos políticos y demás parientes al participarle tan irreparable pérdida, suplican a Vd. una oración por el descanso del alma del finado.

El cadáver se halla de cuerpo presente en la Funeraria Paz, hasta el Sábado próximo a las 5½ de la mañana, después de cuya hora se procedera el traslado á la Iglesia Parroquial de Marikina, Rizal, en donde se celebrará una misa a las 7 de la mañana y a las 4 de la tarde del mismo día se efectuara el sepelio partiendo el cortejo funebre desde dicha Iglesia al Cementerio Católico.

Manila, 5 de Junio, 1935.

M.E.C.D. 2016

DE LA COLONIA ESPAÑOLA

En el "President Jefferson" sale esta tarde para Europa el Sr. D. Antonio Roxas Gargollo.

La señorita Carmen Garcia Saad dio ayer un "linen shower" en honor a la señorita Pilar Mauri, asistiendo la Sra. de F. Beech, Sra. de Ramon Sarthou, Sra. de H. Wendel, Sra. de J. Miranda. Y las señoritas Lolita Gomez, Emma Arandes, Lydia Camps, Marin Beech, Chichona Saiz, Charito Rebullida, Emilia Muscat, Margot Rebullida, Conchita Arellano y Montserrat Garcia Saad.

NOTICIERO RELIGIOSO

Miercoles 5 de junio

Calendario de hoy: Ss. Bonifacio o., Marciano, Nicanor y Cenaides mm.

Calendario de Mañana: Ss. Norberto o. fd. Candida y Paulina mm.

NOVENA A SAN ANTONIO

Este dia 5 de junio comienza el solemne Novenario que todos los años se celebra solemnemente en honor a San Antonio de Padua, en la iglesia de San Francisco.

Durante el Novenario el progra-

(Continua en la pagina 11)

Otro ameno programa de Hispania esta noche

Esta semana, la parte que dedica el programa Hispania, a las zarzuelas españolas los viernes, se hara esta noche 5 de Junio a las 9:30 p. m., por estar ocupada la estacion K.Z.R.M. por la Liga Patriotica, para felicitar por Radio al Gobernador Murphy y al Presidente Quezon. Hispania presenta esta noche las dos grandes zarzuelas españolas, 'La Dolorosa', y 'Los Claveles', musica del Mtro. Serrano.

PERSONALES

El Ex-Gobernador y Delegado de Capiz Sr. Antonio A. Arcenas llego esta mañana por el vapor "Negros" acompañado de su madre Dña. Concepcion A. Arcenas, y de su hija, Fely Montinola Arcenas. La Srta. Loreto A. Arcenas, hermana del Ex-Gobernador, tambien llego en el mismo barco para ingresar juntamente con su sobrina Fely, en el Colegio de Sta. Escolastica.

Victima de una larga y penosa enfermedad, la Srta. Esperanza Gamboa, natural de Sampaloc, paso a mejor vida el dia 26 de Mayo, en la ciudad de Cebu, Cebu, donde se hallaba de vacaciones. La difunta era hija del Sr. Crispin Gamboa y hermana del Ingeniero Roberto Gamboa y del Dr. Jose Gamboa.

Completamente restablecida de la operacion quirurgica a que se sometiera, Da. Trinidad K. de Capistrano embarca hoy, a bordo del "Bohol", para Cotabato de cuyo hospital es medico residente su marido, el Dr. V. Capistrano.

Se halla aqui de vacaciones el juez de paz de Valladolid, Negros Occidental, Sr. Mateo Borlongan. Vino con su señora e hijo, los cuales estan en Paombong, Bulacan, pasando unos dias de veraneo.

Villavivencio-Lagos

Los nuevos esposos Arsenio Villavivencio y Concepcion Lagos, retratados en el dia de sus nupcias. La boda se celebro en Lucena, Tayabas, recientemente. Fueron padrinos, los Sres. Gregorio Marquez y Natalio Enriquez, la Sra. de Filemon Perez, y la Sra. Macaria de Reyes.

Viene una compañia de Opera Italiana

Se acaba de recibir un cable procedente de Italia y firmado por el Maestro Puccetti del San Carlo Opera Company en donde dice que acepta la oferta de un empresario de Manila para dar funciones de opera el proximo mes de Octubre de esta capital. Las funciones duraran un mes y se celebraran en los amplios salones del "University Theatre" que se está cambiando completamente.

Las obras de reparacion y tambien de ampliacion de este teatro de la Avenida Taft acaban de comenzarse.

La compañia de Opera Italiana de San Carlo ya estuvo en el pais durante el mes de Noviembre de 1932, habiendo actuado con exito por una temporada en el Teatro Metropolitano.

LA REUNION SOCIAL DE AYER EN MALACAÑANG

El 'at home' del Gobernador General interino y Mrs. Hayden en honor a los miembros de la Mision Forbes, tuvo lugar ayer tarde, en el Palacio de Malacañang. Una concurrencia nutrida y cosmopolita estuvo presente. La fotografia de en medio presenta a la linea de recepcion. De izquierda a derecha, H. M. Bixby, Dr. L. C. Jones, Mrs. T. W. Wickham, T. W. Wickham, Mrs. J. Ralston Hayden, y el Gobernador General interino Hayden. En las fotografias de la izquierda y de la derecha se ven a la Sra. del Secretario Eulogio Rodriguez y a Mrs. H. B. Pond, presidiendo la mesa del te.

Esplendido y animadisimo banquete

Arriba, en el extremo izquierdo, y marcado con una X esta el Sr. Rufino Ko Lin, gerente del Kim Ki Grocery, con un grupo de invitados. Entre estos figuran las familias de Pamintuan, Rufino, Sison y Feliciano. Este grupo fue tomado en el 'Asia'. En el extremo derecho, otro grupo de invitados reunidos en la panciteria Nueva, presidido por el Consul chino Sr. Mun y su señora, el Vice-consular Sr. Mok y señora, el Sr. Min, y el abogado Gabriel La O. Abajo, varios grupos de comensales en las panciterias Nueva y Asia; entre ellos, se hallan, el Sr. Benito Legarda, el Sr. Rodoreda, el Sr. Panlilio y algunos periodistas.

Uno de los mas populares banquetes celebrados este año, que se caracterizó por su animacion pues el nutridisimo grupo de invitados al acto pasaba de mil personas y que se distinguió, por otra parte, por la esplendidez demostrada por sus organizadores, fue el celebrado simultaneamente el sabado pasado, 1.o de Junio, en las panciterias Asia y Nueva de esta capital, con motivo del cumpleaños del Sr. Ko Pio Co quien cumplió 60 años dicho dia. El Sr. Ko Pio Co es el propietario del conocido establecimiento de co-

(Continua en la pagina 11)

En honor de Maria Paz Katigbak

De izquierda a derecha, Purita Kalaw; la madrina, Dra. Teresa Ilusorio; la mama Maria Kalaw Katigbak, con su primogenita, Maria Paz Pura; el papa, Dr. Jose Katigbak; y el padrino, Vicenting Roxas.

Mas de 150 personas, entre amigos de Manila y provincias, fueron huespedes de los esposos Dr. Jose Katigbak y Maria Kalaw (Miss Philippines de 1931) en la fiesta social ofrecida el domingo pasado con motivo del bautizo de su primogenita, Maria Paz Pura Katigbak. La reunion se celebro en la residencia de los Sres. de Katigbak, en la calle Oregon. En uno de los intermedios del baile, la conocida soprano Mercedes Matias canto algunas piezas selectas, acompañada al piano por la Srta. Rosita Sandejas. Las ceremonias del bautizo se efectuaron en el templo de los Paules, la misma iglesia donde se habian casado el Dr. Katigbak y Miss Philippines de 1931. El bautizo coincidio con el primer aniversario de la boda de los felices papas de Maria Paz.

Actuaron de padrinos, en el bautizo, la Dra. Teresa Ilusorio, y Vicenting Roxas, hijo del Dr. Baldomero Roxas.

La niña Maria Paz Pura Katigbak es la primera nieta del Director del Museo y Biblioteca Nacional, Sr. Teodoro M. Kalaw.

La comedia de Batikuling, una mina de chistes

¿Quien es doña Juana, la Loca? ¿Que representa el Representante Cataplasma? ¿A donde va el Senador Basurero? Y ¿quien es la Patria? Estas y otras preguntas van por alli circulando de labio en labio, en todos los corrillos, en todos los clubs y restauranes, desde que Baticuling anuncio el reparto de su comedia "Doña Juana, la Loca".

El publico siente desde ahora un vivo afan de conocer la obra, no solo porque es una mina de chistes que solo sabe explotar el genio baticulinesco, sino tambien porque es un latigo en las espaldas de nuestra sociedad extravagante y de nuestro gobierno corrompido, haciendo bailar, para regocijo y desden de todos, al mas pintado politico y a la señorona de labios artificiales y cejas depiladas.

Desde que se abre el telon el dialogo es tan picante e intencionado,

(Continua en la pagina 11)

El Sases Club elige a su nueva junta directiva

El 'Sases Club', compuesto de damas residentes en el distrito de Singalong, eligio a su nueva Directiva recientemente, en casa de la familia Sevilla, calle Gregorio del Pilar, No. 19. Fueron elegidas las siguientes:

Sra. Asuncion L. Cagampan (presidenta), Sra. Adela Arguelles, Srta. Felicidad P. Meneses, Sra. E. Crame, Sra. Remedios Omaña, Sra. M. G. Zablan, Sra. A. Apostol, Srta. Leoncia T. Carag, Sra. de Manahan, y Sra. V. Laporteza.

DR. D. TAMBUATCO
para Operaciones Quirúrgicas Apendicitis, Tumores del cuello, Matriz, Ovario, Calculo del Riñon, Vejiga, Fracturas y otras —dueño.
HARRISON HOSPITAL
PASIG HOSPITAL
Rayos X—Ambulancia gratis
5-7 p. m. Kneedler Building
220 Carriedo
Llame o escriba por información

La "PHC" PASTA PARA CUCARACHAS
es una composicion destinada al exterminio de estos repugnantes bichos.
Es una preparacion especial que atrae a las cucarachas desde sus lugares de escondite, lo comen con verdadero gusto y les cuesta el morirse.
La PASTA "PHC" PARA CUCARACHAS es una verdadera bendicion porque presta un gran servicio a la sociedad en que vivimos.
Latas de 2 oz. cuestan 50 cts.
PARSONS HARDWARE CO. 805 Echague MANILA

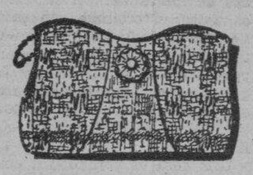

Elegantes
BOLSOS DE MANO
Recién desempacados De Modernos Estilos y atractivos Diseños---Novedad en Manila!
A Precios Baratos!
En nuestros escaparates se hallan expuestos con sus precios

Maison ALEX WEILL
Pinpin No. 20
Al lado de Sierra y Richter

ABANICOS ESPAÑOLES
Nueva gran remesa de los últimos modelos para 1935 en
LA PUERTA DEL SOL
Escolta 52

Conserva El Cutis Lindo

3 PASOS HACIA LA BELLEZA

Conserva El Cutis Juvenil

Conserva El Cutis Limpio

SÉ QUE todos admiran un cutis lindo. Por eso aprovecho yo el consejo de 20,000 especialistas en belleza que recomiendan el jabón hecho de los aceites de oliva y palma—el Palmolive. Porque especialmente en nuestro clima conserva el cutis *limpio, juvenil* y *hermoso.*

Por la mañana y por la noche me doy un masaje en la cara, cuello y hombros con la rica espuma del Palmolive. Me enjuago bien . . . me seco con suavidad. ¡Así conservo mi cutis terso, suave—adorable!

Y para el baño embellecedor: me froto todo el cuerpo con una toallita llena de espuma del Palmolive hasta que limpia bien los poros. Me enjuago—luego me seco. ¡Cómo se siente mi cuerpo radiante de vigor, frescura y belleza!

Compre Palmolive hoy mismo.

107SH

DIVIERTASE CON LA MELODIA MAS ALEGRE DE LA TEMPORADA!
Esta Noche es
"ROBERTA" NIGHT
Siga a la distinguida concurrencia de la Función de Gala de "Roberta" en el Metropolitan al
Manila Hotel Pavilion
—el salon de baile mas fresco de Manila—y baile al son de la melodiosa música de "Roberta".
Deleitese saboreando el exquisito cocktail "Roberta".
CENA ESPECIAL
P2.00 cubierto
Baile al son de una exquisita musica
de piezas de gran exito en Broadway con la
Orquesta "Mabuhay" de Tirso
Tambien el Intermedio:
DON y DOLLY
Vaudevilistas
(No se cobra la entrada)

MANILA HOTEL

EL GERENTE DEL "KIM KI GROCERY" EXPRESA SU AGRADECIMIENTO A TODOS LOS QUE ASISTIERON AL BANQUETE POR EL CUMPLEAÑOS DE SU PADRE

El Sr. Rufino Ko Pin, gerente del Establecimiento "Kim Ki Grocery" de la calle Villalobos, 122, Manila, hace constar por la presente su profundo agradecimiento a todas las personas que honraron con su presencia la fiesta y el banquete simultaneamente celebrados en las Panciterias Asia y Nueva de esta capital, desde las 6 de la tarde hasta las 9 de la noche del dia 1 del presente mes, con motivo del cumpleaños de su Sr. padre, Ko Pio Co, el cual cumplio 60 años de edad dicho dia.

Hace tambien extensivo su agradecimiento a los Sres. que no habiendo podido asistir al acto, enviaron cartas de felicitacion y a los que, de una u otra forma, expresaron el testimonio de su adhesion y simpatia.

Lamenta que, durante el banquete, no se haya podido prestar un servicio mas rapido debido al numero tan grande de amigos personales del Sr. Ko Pio Co y favorecedores del establecimiento que hicieron acto de presencia y que hizo imposible atenderles como se merecian. No obstante, repite su sincero agradecimiento a todos.

LECHE CONDENSADA "SEÑORITA"
Oferta especial de 8 PUNTOS por cada etiqueta.
Valor ordinario 6 puntos por cada etiqueta.

AVISO ESPECIAL
En respuesta a numerosas peticiones, la oferta especial de mayor número de puntos por las etiquetas de la Leche Condensada "Señorita" se ha extendido hasta el
31 de DICIEMBRE, 1935
Guarde las etiquetas! Guarde las etiquetas!

LECHE CONDENSADA "SEÑORITA"
Oferta especial de 8 PUNTOS por cada etiqueta.
Valor ordinario 6 puntos por cada etiqueta.

M.E.C.D. 2016

CRÓNICAS

Después del Plebiscito, Eleccióones

Por AN AHA.

Un banderín electoral: "¡Arriba la honradez!"

"Bien venga el mal, si viene solo", dice un adagio. Relacionándolo con las elecciones, el cronista no formula afirmaciones categóricas. Aquellas lo mismo pueden ser una bendición como una maldición, una bienaventura como una malaventura, un beneficio como un maleficio. Es decir, unas elecciones están in potencia de generar un bien tanto como engendrar un mal, cuando todo un Paraiso pudo ser cuna del género humano a la vez que del pecado original.

Por supuesto que fueran un mal, una malaventura, un maleficio o una maldición, las eleciones tendrían opción a una bienvenida siempre que ellas vinieran bien acompañadas. Que lo están las próximas, no hay por que ponerlo en duda, desde que se presentan llevando consigo un buen séquito de acompañantes, a un lado, del Presidente Quezon al Representante Oppus, y, al otro, del General Aguinaldo al cabo furriel de los veteranos.

Y ¡qué cortejo! Como si no hubiera bastante con los irrisados halos de reputación que ciñen la frente de todos y cada uno de los acompañantes, todavía se cobijan estos a la sombra de estandartes, oriflamas y banderines de diversos tamaños y matices. Uno de los banderines desplegados al beso de todos los vientos, ostenta un lema tan apropiado a unas eleciones, como el grito de "¡Viva el Humanitarismo" a una guerra sin cuartel. Dice así: "¡Arriba la Honradez!" ¿Quien se atreverá a discutir la bondad de tan deseado banderín? Viva, pues; arriba, y venga enhorabuena la honradez.

Más que del gobierno, lema del individuo

Sólo que al cronista le torturan unas dudas que traen su origen de una declaración del famoso orador parlamentario español D. Emilio Castelar. Impugnando a un prelado que, en pleno parlamento, abogaba por la catolización del Estado, el ilustre tribuno citado preguntó: "¿Podría señalar su señoría qué lugar en el Valle de Josafat ha de ocupar el Día del Juicio ese ente que se desea catolizar y se llama Estado?" Claro está que el interpelado no quiso o no pudo contestar, por lo mismo que el ente de marras es abstracto.

Otro tanto pasa, según humilde creencia del cronista, con ese otro ente, que se llama Gobierno. Castelar, con la genialidad tribunicia que le caracterizaba, hubiera podido preguntar: "¿Podría cualquiera señoría señalar de qué hogar, escuela o púlpito ha de recibir el Gobierno lecciones de moralidad y enseñanzas de honradez? A lo que, francamente, el cronista, sin pretensiones de prelado ni mucho menos, tampoco querrá o podrá contestar, por la obvia razón de que la pregunta es a todas luces incontestable. Tan abstracto, tan impersonal, tan etéreo es el Gobierno como el Estado.

Una cosa es verdad, sin embargo, a saber: la honradez constituye una norma tan imperativa en un gobierno, más que para el gobierno mismo, para el individuo, para el hombre, este él dentro o fuera, con o contra el gobierno. Es la persona, el ciudadano, mejor que el gobierno, quien está en deber estricto de obrar con honradez, tanto si gobierna, cuanto si es gobernado. Practicando, más que predicando, se enaltece, como se debe, la honradez.

Verdadera plétora de ocasiones propicias

En último análisis, ¿para qué servirá un gobierno con la honradez por lema, si los que lo manipulan no tienen de ella ni pizca? Por el contrario, con o sin honradez un gobierno funcionará honradamente, si los que lo manejan están formados en un molde de honradez. Teniendo a esta por línea de conducta, los gobernantes nunca tercerán las normas de la ley, la vara de la Justicia ni los cánones de la moralidad, el honor y la decencia.

Gobernante o no, en rigiéndose por el código de la honradez, todo hombre:

Llenará sus deberes con religiosidad.

Vivirá de conformidad con las leyes.

Ejércera sus derechos con discreción.

Hará uso cuerdamente de su libertad.

Respetará los derechos y las libertades de otros.

Pagará gustosamente sus obligaciones.

Rendirá ferviente culto a la verdad.

Ceñirá sus deseos dentro de justos límites.

Tratará a todos en un plano de igualdad.

Impartirá justicia hasta a sus enemigos.

Hablará con sinceridad a su pueblo

Descartará todo cuanto sea embuste.

Poseerá lo que es suyo legítimamente.

Gobernará con celo e integridad.

Será un laborante y leal ciudadano.

Por encima de todo, amará al Señor.

Y, después del Señor, amará su Patria.

Con lo dicho, se han apuntado solo unas cuantas de las mil y una ocasiones como la honradez, profesada por los ciudadanos, de presidente a obrero, de general a cabo ranchero, de magnate a pordiosero, puede y debe ejercitarse, con o sin elecciones, con o sin banderín electoral.

UN PADRE MATA A DOS DE SUS HIJOS A BOLAZOS

Crimen en Barili causado por la reparticion de una cosecha

(Servicio Informativo) Exclusivo a La Vanguardia

Cebú, Cebú, 31 de mayo.—Alegando haber sido atacado por sus propios hijos Juan y Melecio mientras todos estaban borrachos, Mateo Delantes, con la ayuda de su hijo mayor Restituto, mató a sus dos hijos en Barili.

Los matadores Mateo y Restituto no pudiendo prestar la fianza de P20,000 que el Juzgado pide para su libertad provisional se hallan detenidos en la carcel municipal.

Restituto admitió que su padre y él fueron efectivamente los matadores de sus hermanos Juan y Melecio, y que la repartición de una cosecha de maiz ha sido la causa de todo. Añadio que una noche en que él y su padre venían del campo él se dirigió directamente a su casa para descansar mientras su padre pasó por una tienda cercana para beber tuba. Allá se encontró con sus hermanos Juan y Melecio que estaban también bebiendo y estaban ya borrachos.

Al cabo de un rato Restituto alegó haber oido los gritos de su padre que pedía socorro, y creyendo que era atacado por alguien bajó para ver lo que ocurría y defenderle si era necesario. Para ello se llevó un bolo que tenía.

Cuando Restituto vió que su padre era atacado por sus propios hermanos fué a defenderle. Restituto atacó e hirió siete veces a su hermano Juan, mientras que el padre atacaba y hería gravemente a Melecio.

Juan murió de sus heridas poco después, mientras que Melecio se sostuvo entre la vida y la muerte en el Hospital por varios dias hasta que expiró.

TRIBUNA LIBRE

ESTA SECCION esta destinada a articulos de actualidad y de interes publico. LA VANGUARDIA al publicarlos no se hace solidaria de los puntos de vista que en tales articulos expresen sus autores.

DEL PROGRAMA "HISPANIA"

Por Un RADIO OYENTE

Lo que en un principio creimos que sería la nota sobresaliente, la pica en Flandés, que vendría a calmar la sed artística del mas hispanófilo radio-escucha, nos ha resultado una vulgaridad más, un mico, como quien dice, en el ya pobre repertorio de audiciones en castellano que de brevas a uvas nos brindan nuestras emisoras. Nos referimos al programa "Hispania" dirigido por J. M. C. todos los viernes, a las ocho de la noche.

Y este programa que segun su organizador va dedicado a la colonia española, ya que no excelente ni nada del otro jueves, por lo menos hubiera resultado pasable, de no haberse contagiado el Sr. J. M. C., y de una manera aguda, de esa enfermedad crónica que hace tiempo va minando el buen gusto de los directores de nuestra radiolandia: la discomanía.

Para ser breves y concisos, y no incurrir en el peligro de escaparsenos la pluma mas de lo preciso, analizaremos aqui, superficialmente, los dos últimos programas de "Hispania", no ya con el fin de poner los puntos sobre las íes, sino mas que nada para ver de mejorar en el futuro un programa con tan laudable fin como el de "Hispania". Pero antes de ir al grano queremos transmitir nuestro aplauso por medio de estas líneas, al Sr. J. M. C. por tan heróico esfuerzo como noble iniciativa, y a la buena labor artística de algun que otro de los intérpretes de su programa. Por tanto, al Sr. J. M. C. le aplaudimos nada mas que el buen propósito, la buena intención, y al artista o artistas que hayan sobresalido, su excelente labor. Y al grano.

Venimos observando que el Sr. J. M. C. divide sus programas en dos partes: la primera, de igual o más breve duración que la segunda, compuesta de varios números de

(*Continua en la pagina 10*)

Notas provincianas

CAPIZ

Un incendio causa P21,000 de pérdidas

(Servicio Informativo) Exclusivo a La Vanguardia

Capiz, Capiz, 1.o de junio.—Un incendio de origen accidental que se registró a las diez de la noche del día 31 de mayo, destruyó completamente 24 casas en la calle Plaridel de este pueblo, ocasionando una pérdida de P21,000.

Los que sufrieron mayores pérdidas son Vicente Olivare, Simeón Bolano, Severo Aras, Gabriel Borres y Ernesto Oloroso.

El fuego principió en la casa de Olivare y pronto se propagó a las casas vecinas. El incendio provino de brazas que no se apagaron en la cocina.

PANGASINAN

Las intermedias en peligro de cerrarse

Lingayen, Pangasinán, 1.o de junio.—Hablando en la convención anual de maestros principales y superintendentes de Dagupan, el superintendente Leodegario Victorino dió otro aviso de que muchas clases intermedias tendrán que cerrarse este año, a menos que se voten los fondos necesarios.

En la convención fueron objeto de discusión asuntos relativos a las escuelas, pero lo principal que atrajo la atención de todos es la crisis escolar temida por falta de fondos.

BULACAN

Un hombre muere por un accidente

(Servicio Telegrafico) Exclusivo a La Vanguardia

Malolos, Bulacan, 3 de Junio.—Adriano Tobias, soltero, de 26 años de edad, sufrió lesiones fatales en un accidente en el camino del norte de Manila, cerca de Sta. Rita, Quiguinto, anoche. Murió poco después de haber sido conducido al hospital provincial.

Adriano Tobias estaba manejando un coche a toda velocidad cuando perdió el control de la manivela, al pasar por una curva. El coche volcó y Tobias fué lanzado a tierra y sufrió mortales lesiones en el pecho.

PANGASINAN

Sargento y dos policias, arrestados por ser cobradores de "jueteng"

Urdaneta, Pangasinan, 3 de Junio.—Un sargento de policia de este pueblo y otros dos fueron arrestados por la constabularia esta mañana, acusados de ser cobradores de jueteng. El sargento es Mauricio Vera y los otros dos, Eugenio Martin y Pedro Alvara.

Despues de declararse culpables en el juzgado municipal, los acusados, el juez reservó su decisión. El teniente Nicanor Velarde, el sargento Tomás Corrales y el cabo Cacho, de las barracas de Tayug, fueron los que hicieron el arresto.—*Bruan.*

SE NOMBRA EL COMITE DE LA FIESTA QUEZON

Posadas lo encabeza, para recaudar fondos para la Anti-Tuberculosa

Prominentes caballeros y damas de la ciudad forman el comité nacional que dirigirá la celebración nacional del cumpleaños del Presidente Manuel L. Quezon el 19 de agosto. Este comité fué nombrado por la junta de directores de la Sociedad Antituberculosa, segun el Dr. Angel B. Trinidad, secretario ejecutivo.

El comité está encabezado por el Alcalde Juan Posadas Jr., presidente general; y sus miembros son el Presidente Jorge Bocobo, el Rev. Padre Serapio Tamayo, Enrique Vasquez Prada, Srta. Manuela Gay, Arthur Hoyer, Sra. Geronima T. Pecson, Sra. Josefa Llanes Escoda, Director Luther B. Bewley, Carlos P. Rómulo, Arsenio N. Luz, Srta. Ursula Uichangco, Dr. Jose Delgado, Sra. Sofía R. de Veyra, Dr. Baldomero Roxas. Mrs. T. I. Dunn, Mrs. H. M. Cavender, Dr. Herminio Velarde, Ricardo P. Castro, Alfonso Sycip, Rafael Alunan, Paul Meyer, Dra. Paz Mendoza-Guazon, Sra. Pilar Hidalgo Lim, Sra. de Conrado Benitez, Miguel Unson, Mariano V. de los Santos, Dr. Nicanor Reyes, Magistrado José Abad Santos, Vicente Singson Encarnación, Sra. de Isaac Barza, Mrs. Thomas J. Wolff, Y. Morokuma, Mrs. Hilton Carson, H. P. L. Jollye, Ramon Fernandez, Decano Francisco Benitez y Leopodo Kahn. La mayoría de estos miembros han expresado ya su consentimiento para ser miembros del comité con el objeto de asegurar el éxito de este movimiento nacional.

La celebración se hará con bailes en todo el archipiélago para levantar fondos que se dedicarán exclusivamente a la campaña nacional contra la amenaza de la tuberculosis. El cincuenta por ciento del producto que se obtenga de estos bailes se reservará en la comunidad en que se celebren, para la campaña antituberculosa en ella, y el cincuenta por ciento restante será entregado a la Antituberculosa para una campaña que abarcará hasta el rincon más remoto del archipiélago.

Hay casi un millón de personas que anualmente padecen de tuberculosis activa en este país y unos 32,000 mueren por esta enfermedad todos los años. "Nuestro país no puede permitirse una vacación en su lucha contra esta terrible enfermedad que está minando la vitalidad de la existencia nacional del país".

El comité nacional supervisará el trabajo de los comités provinciales y locales de las diferentes provincias y municipios en todas las Islas.

CRONICAS EUROPEAS

de Joaquin Pellicena

De Crispi a Mussolini.—Entre Roma y Addis-Abeba.—Eritrea y Etiopia.

Los diarios de Paris y de Londres empiezan a comentar con una cierta alarma el envio de un cuerpo de ejercito italiano al Africa Oriental. Las informaciones de la prensa afirman que en el puerto de Nápoles y en el de Mesina los soldados que se embarcan para Massaua son despedidos por la muchedumbre con patriotico entusiasmo. Se trata, dicen, de una verdadera expedicion italiana a su colonia de la Eritrea, para operar eventualmente sobre Etiopia.

El nombre y el territorio de Abisinia ejercen aun sobre la imaginacion occidental un influjo considerable. Aislada casi por completo, durante siglos, de la civilizacion europea, Abisinia ha representado siempre para ella un objeto de leyenda. Desde el origen atribuido a su dinastia, fundada por Menelik I, hijo de Salomon y de la reina de Saba, hasta sus luchas con los ingleses y con los italianos en la segunda mitad del siglo XIX, han contribuido a una especie de prestigio historico que rodea todavia el pais en gran parte misterioso donde hace siglos situaban los escritores castellanos el fantastico trono del Preste Juan de las Indias. En 1868, Sir Robert Napier obtuvo sobre el Negus, Rey o Emperador de Abisinia, Teodoro II, la victoria fulminante de Magdala. Pero la Gran Bretaña, contrariamente a lo que era su costumbre en aquella época, no dedujo de su victoria consecuencias territoriales y respetó la independencia y la soberanía de aquel pais. Satisfecha con haber restablecido rapidamente el prestigio británico, que habian comprometido las arrogancias impulsivas de Teodoro II, muerto denodadamente en su heroica defensa de la fortaleza de Magdala, la expedición de Sir Robert Napier, abandonó aquel territorio después de pactar paces con los sucesores del negus derrotado. Veinte años después, hacia 1888, Crispi, para afianzar la dinastía de Saboya y mantener a Italia en su posición de gran potencia, sintió la necesidad de dar a su país una política de expansión colonial. No era empresa facil, porque ya casi todos los territorios susceptibles de colonización en Africa habían sido ocupados por las grandes potencias. Desde la apertura del canal de Suez, las grandes potencias se preocupaban, además, en buscar puntos de apoyo sobre el mar Rojo. Abisinia está separada de este mar por altas montañas, como lo está del Sudán egipcio por grandes desiertos de arena. En 1885, Italia ocupó Massaua. En aquella misma ocasión, los franceses establecían el protectorado de Djibouti. Italianos, franceses e ingleses ocupaban así toda la costa africana del Mar Rojo, del país de los Somalíes.

Crispi intentaba hacer del puerto de Massaua una base de operaciones sobre el interior de Etiopia. Durante dos años hubo algunos combates entre las tropas italianas de Eritrea y los abisinios. Las tropas italianas, sin embargo, no progresaron, ni mucho menos, hacia una victoria decisiva. El Tratado de Ucciali, que firmaba Menelik en aquel entonces unicamente soberano de la provincia de Choa, fué interpretado por el gobierno de Roma como un convenio de protectorado sobre Menelik II, llegado poco después al trono de Abisinia, seguro de su poder y de su fuerza, quiso conseguir pacificamente que Italia restrara sus tropas del territorio abisinio y se limitase a ocupar la costa. Viendo que las negociaciones iniciadas no le daban resultado alguno, denunció el Tratado de Ucciali y el dia primero de febrero de 1896 obtuvo sobre las tropas italianas del general Baratieri la famosa y decisiva victoria de Adua. La noticia de aquel desastre militar causó tan profunda impresión en la opinión pública italiana que el gobierno de Roma hubo de renunciar por entonces a sus sueños de expansión en Africa. El tratado de paz que se firmó después de la batalla de Adua delimitaba las fronteras entre Eritrea y Etiopia y reconocía la independencia de Abisinia.

Han pasado cuarenta años, después de la firma del Pacto de Roma entre Laval y Mussolini, ha surgido en Wal-wal y en Ual-Ual sangrientos incidentes entre las tropas italianas y los abisinios, que recuerdan las escaramuzas de los años precedentes al desastre de Adua. Como acaece siempre en estos casos, Italia y Abisinia se acusan buen mutuamente la culpa de los sucesos. Es evidente, sin embargo, que Abisia no tiene interes alguno en provocar un conflicto bélico con una potencia tan poderosa como Italia. Parece, pues, que han de ser sinceras sus protestas ante la Liga de las Naciones y su petición de que se someta el conflicto a un arbitraje, y que, entanto, se establezca una zona neutral entre los territorios en litigio. En cambio, para Italia, imposibilitada por las circunstancias políticas y económicas de ejercer en Europa intervención alguna de caracter militar, una victoria decisiva en Africa, le permitiera extender sus dominios en Africa, sobre el unico terreno

(*Continua en la página 10*)

VENTA ESPECIAL DE JUNIO DE HEACOCK

OTRA VENTA ESPECIAL MENSUAL

Comenzando el 3 de Junio—los Almacenes de la Casa Heacock ofrecen mercancias de calidad a precios que no tienen relación con nuestros precios de costo. Le invitamos a que vea estas atractivas ofertas para su beneficio. En todos los departamentos se exhiben artículos que significan ahorros excepcionales.

VENGA A VERLOS Y AHORRE DINERO

APERTURA DE ESCUELAS!

y aquí están algunas VERDADERAS GANGAS PARA ESCUELAS EN PLUMAS FUENTE

PLUMAS "SWAN"

Antes P2.50	Ahora P1.50
Antes P4.00	Ahora P1.50
Antes P5.00	Ahora P2.00
Antes P7.00	Ahora P2.50
Antes P8.00	Ahora P3.00

JUEGOS DE PLUMAS Y LAPICES "SWAN"

Antes P15.00	Ahora P5.00
Antes P12.00	Ahora P4.20
Antes P 6.00	Ahora P2.25

PLUMAS "WATERMAN"

Antes P5.50	Ahora P3.00
Antes P8.00	Ahora P5.00

PLUMAS "PARKER"

Antes P5.50	Ahora P3.50
Antes P3.50	Ahora P2.00

PLUMAS "WAHLL"

Antes P5.50	Ahora P3.50
Antes P8.00	Ahora P4.50

LAPICES, CON DESCUENTOS PROPORCIONALES.

JUEGOS DE CUBIERTOS DE NIQUEL ROGERS PARA ESCUELAS

Vaso, Cuchillo, Tenedor, Cucharita y Cuchara para Sopa.

Antes P3.00 Ahora P1.75

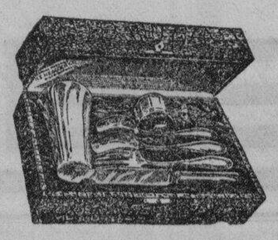

VENTAS ESPECIALES DE JUNIO en OBJETOS DE PLATA Y DE PLATA STERLING

Candeleros	Antes P18.00	Ahora P12.00
Jarrones	Antes P25.00	Ahora P12.50
Juegos de Azucarera y Cremera	Antes P45.00	Ahora P30.00
Juegos de Salero y Pimentero	Antes P 8.00	Ahora P 4.50
Juegos de Tocador	Antes P65.00	Ahora P40.00
Bandejas para Panes	Antes P55.00	Ahora P35.00

OBJETOS DE METAL PLATEADO

Bandejas para Bonbones	Antes P 8.00	Ahora P 4.00
Floreros	Antes P25.00	Ahora P14.00
Redomas	Antes P30.00	Ahora P15.00
Tarros para Conservas	Antes P15.00	Ahora P 8.00

VENTAS ESPECIALES DE JUNIO en ARTICULOS DE CUERO

	Antes	Ahora
Carteras	P 5.00 a P18.00	P2.00 a P8.00
Juegos para Escribir	P12.00 a P20.00	P4.00 a P8.00
Marcos para Retratos	P12.50 a P16.00	P3.50 a P4.50
Joyeras	P 2.00 a P20.00	P0.75 a P8.00

VENTAS ESPECIALES DE JUNIO en CRISTALERIA

CRISTALERIA DE CALIDAD PARA COMEDOR EN JUEGOS

Juegos de Cristal de a 60 Piezas	Antes P840.00	Ahora P400.00
Juegos de Cristal de a 60 Piezas	Antes P800.00	Ahora P350.00
Juegos de Cristal de a 60 Piezas	Antes P720.00	Ahora P300.00
Lámparas Eléctricas	Antes P100.00	Ahora P 40.00
Sostendores de Platos Calientes	Antes P 8.00	Ahora P 4.00

	Antes	Ahora
Candeleros	P2.50 a P 4.00	P1.00 a P 1.50
Centros	P9.00 a P20.00	P4.00 a P 7.50
Jarrones	P4.00 a P65.00	P2.00 a P25.00

VENTA ESPECIAL DE JUNIO EN JOYAS DE FANTASIA

	Antes	Ahora
Alfileres	P1.50 a P35.00	P0.50 a P15.00
Sujetadores de Vestido	P1.50 a P10.00	P0.50 a P 4.00
Collares	P2.00 a P50.00	P0.50 a P20.00
Pulseras	P1.00 a P 8.00	P0.50 a P 3.00
Aretes	P1.50 a P 7.50	P0.75 a P 2.00

PAPELES Y SOBRES

Papeles y Sobres en Cajas	Antes P0.75 a P7.00	Ahora P0.50 a P4.00
Bloques de Papel	Antes P0.55 a P0.90	Ahora P0.35 a P0.55

VENTA ESPECIAL DE JUNIO EN GIBSON

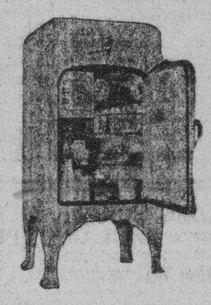

Una REFRIGERADORA ELECTRICA "GIBSON" a PRECIO de GANGA

5½ pies cúbicos Antes P435.00 AHORA P199.00, Al Contado. Abridor de puerta "PresToe", anaquel ajustable, gaveta deslizante para mantequilla y huevos, luz en el interior.

VENTA ESPECIAL DE JUNIO EN "PHILCO"

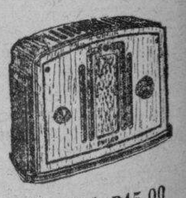

Modelo 58C, 4 Tubos, Antes P 80.00	AHORA P45.00
Modelo 89B, 6 Tubos, Antes P110.00	AHORA P70.00
Modelo 81B, 4 Tubos, Antes P 75.00	AHORA P45.00

TAMBIEN RADIOS "PHILCO" PARA AUTOMOVIL A PRECIOS EXCEPCIONALMENTE BAJOS

Modelos de 5 y 6 Tubos desde P40.00 a P65.00

AVISO

Esta es una venta especial estrictamente al contado. Las compras no estan sujetas a devolución ni cambio.

VENTA ESPECIAL de JUNIO • HEACOCKS • VENTA ESPECIAL de JUNIO

M.E.C.D. 2016

OTRA INMINENTE INVASION NIPONA DE CHINA

La cuestion de la pesca en Palawan, ante la Corte

La moción Diokno en que se pide la reconsideración de una orden restrictiva del Magistrado de guardia Butte que practicamente permite la pesca libre en la ensenada de Malampaya, Palawan, a todos los pescadores con licencia, no obstante los alegados privilegios exclusivos concedidos por el municipio de Taytay a la sociedad pesquera Santos Vasquez en virtud de una ordenanza, fue esta mañana arguida por ambas partes ante el mismo magistrado.

Las indicaciones de esta mañana son de que es probable que se dicte una nueva orden por el Magistrado Butte mañana. El Magistrado Butte explicó esta mañana que la orden que expidió es de carácter temporal mientras esta pendiente de vista la petición original y la fianza de mil pesos que exigio es para diez dias solamente. Diokno se habia quejado de que la fianza era insuficiente para los daños que se causa a sus clientes y estos estan dispuestos a prestar una contra-fianza de P10,000 con tal de que se levante la orden.

Diokno abrió los argumentos esta mañana, explicando el origen del asunto. Dijo que existe una ordenanza que puso en subasta el privilegio de pesca en la ensenada de Malampaya, municipio de Taytay, Palawan. La entidad Santos Vasquez obtuvo el privilegio exclusivo. La validez de la ordenanza se impugno ante el juzgado y este sostuvo la misma. Las partes opuestas apelaron ante la Corte y estando pendiente la apelación se expidio un interdicto para impedir que se ponga en vigor la decisión y la ordenanza.

Diokno dijo que la concesión de un privilegio exclusivo de pesca esta dentro de las facultades del consejo municipal y esta sancionada por la ley de pesca. Volvio a alegar que los reclamantes no son pescadores de buena fe y que uno de ellos es testaferro de japoneses.

Butte interpelo a Diokno preguntándole si no era un hecho admitido que los reclamantes tienen licencia para pesca expedida por el departamento de agricultura y recursos naturales. Diokno repusó que era de 1933 y que ahora contiende que no tienen derecho a pescar porque no son pescadores de buena fe.

Butte añadio que la licencia no ha sido revocada por el departamento ejecutivo. Diokno afirmo que el departamento ejecutivo no podia hacer nada en vista del interdicto y por no querer inmiscuirse en el asunto judicial. A lo que Butte manifestó que la judicatura y el ramo ejecutivo son departamentos distintos e independientes.

El abogado Laurel que comparecio por los recurrentes Donato C. Guzman y Minoro Tamashiro negó la alegada intervención japonesa en el asunto, diciendo que los informes aludidos por Diokno no pueden tomarse en cuenta porque no forman parte del record. Laurel sostuvo que un municipio no tiene facultades para conceder privilegios exclusivos de pesca y manifesto que los reclamantes, contando con licencia del gobierno insular expedida bajo la ley de pesca, tienen derecho a pescar en la ensenada de Malampaya.

El tendero de poto declara

(Continuación de la página 1)

unos tres metros de estos, oyo al paisano decir lo siguiente: "Calma, I will report you" y luego añadio "Sure, I wil report you". (Calma, te denunciaré; con seguridad, te denunciaré). En esto el ... se aparto un tanto para ponerse despues frente al que iba de paisano disparandole con su revolver tres tiros sucesivos. El agredido cayo al suelo. Inmediatamente despues Fernandez vio a Calma cargar de nuevo su revolver. En este instante el testigo dijo que se escondio en la tienda de un chino y estando alli oyo un disparo. Los chinos de la tienda le mandaron sin embargo salir y tuvo que irse a la calle otra vez y entonces vio a dos policias uniformados que se dirigian al lugar, mientras que Calma caia al suelo. Calma logro sin embargo incorporarse y acercandose a la persona que estaba tendida en el suelo disparo otros tres tiros.

El policia Venus declara sin embargo que cuando llego al sitio vio al policia Calma con el revolver en la mano y disparar un tiro en el suelo y otro hacia arriba. Despues del segundo disparo Calma cayo al suelo y se le cayo el revolver de la mano, pero cuando el testigo quiso acercarse para cogerlo Calma le impidio y se abalanzo al individuo que estaba tendido en el suelo, que resulto ser el sargento Romero, y arrebato el revolver de este disparando tiros al aire. Añadio el testigo que Calma despues de estos ultimos disparos volvio a colocar el revolver en la mano del sargento Romero. Dijo asimismo que Calma tenia una herida en la mandibula de la que manaba sangre.

Ambos testigos fueron extensamente repreguntados esta mañana por el ex-juez De Joya, principal defensor de Calma, atacando su credibilidad. Otros abogados de Calma son los Sres. Carpio y Fausto. El fiscal Albert comparece por la acusacion y el ex-senador Vera por la acusacion privada.

La sala del juez Abeto se lleno de gente esta mañana estando entre los presentes la viuda del sargento Romero.

Calma observa con calma el desarrollo de la vista. Cuando le preguntamos como se sentia nos contesto lo siguiente: "Me siento mejor". Tiene aun una bala alojada en la parte muy interna del maxilar y dice que siente mareos. Su condicion general es sin embargo buena.

FALTAN RESULTADOS DE UNAS PROVINCIAS

Las actas del plebiscito en Batanes ya se han recibido en Manila

Han llegado ya las actas de escrutinio de Batanes, por las que se tenía bastante preocupación, y no faltan sino las de unos cuantos precintos de otras provincias. Como estas son esperadas de hoy al martes de la semana entrante, se asegura ya que todas las actas de escrutinio de las votaciones del pasado plebiscito estarán listas para ser sometidas a la Legislatura en el mismo día de su sesión inaugural.

Un sumario del resultado del plebiscito hecho este día da las siguientes cifras de la votación:

Total de "sís"	1,213,934
Total de "nos"	42,690
Total	1,256,624
Percentaje de "sís"	96.6%
Percentaje de "nos"	3.4%

Las actas que todavía se esperan son estas:

1.—De Leyte, 2.o del municipio de Capoocan.
2.—De Romblón, todos los precintos de Look.
3.—De Sorsogón, 6.o de Bulan y 2 de Sta. Magdalena.
4.—De Surigao, todos los de Liñgig.
5.—De Cotabato, los de Glan y Kalañganan.
6.—De Lanao, los del distrito de Tugaya.
7.—De la Provincia Montañosa, los de Banaas y otros dos.
8.—De Sulu, los de Taparan y Masungas.
9.—De Zamboanga, distritos municipales de Malosa y Cabocabo y del 11.o al 13.o del municipio de Katipunan.

Al presente hay 12 miembros del Senado y una treintena de los de la Cámara, con Zulueta, Festin, Diokno, Perez, Magsalin, Varona, Oppus, Mendoza, Sandoval y otros más entre ellos.

Garner vendrá con su señora

(Continuación de la página 1)

el viaje a Manila, a expensas del gobierno insular.

Todos los 22 miembros del comite de la Camara aceptaron desde un principio la invitacion del señor Quezon, pero el Representante Kocialkowski dijo que dudaba que todos pudieran hacer el viaje. Es posible que a ultima hora algunos de la lista veran imposible salir de aqui.

El 74.o Congreso abrira su segundo periodo a principios de enero y muchos de los que vayan a Filipinas tendran que volver apresuradamente a la capital.

Todos los ex-gobernadores insulares vivientes estan incluidos en la lista de los invitados.

Recreación de dos puestos del...

(Continuación de la página 1)

se acepto en la inteligencia de que los dos puestos ya no volveran a ser creados y que el Secretario del Trabajo ejercera control directo sobre la Oficina del Tabajo.

En el Departamento del Trabajo se explica por otro lado que la recreacion de los dos puestos se ha pedido a fin de dar oportunidad a la Legislatura a decidir definitivamente sobre los dos puestos por la razon de que habiendo sido los mismos creados mediante ley, la Legislatura es la unica autoridad que puede acordar sobre la supresion o mantenimiento de los mismos.

Otro aspecto importante del plan de presupuestos es la inclusion en uno de los articulados del mismo, de una provision que autoriza la venta de los viejos barcos del gobierno que no son ya usados, previa aprobacion del Jefe del Departamento correspondiente y sujeto a la sancion del Gobernador General. Los barcos puestos fuera de uso por el gobierno seran vendidos en subasta publica que se convocara bajo la direccion de la Auditoria Insular.

El Secretario Quirino ha anunciado que el plan de presupuestos que ha preparado sera sometido a los secretarios departamentales para su estudio y recomendaciones.

Los policías piden automóvil y espías

(Continuación de la página 1)

en que los presentes no juegan con dinero sino con algo que lo representa. Por falta de una ordenanza o de una ley que prohiba estos juegos aun sin dinero, la policia ha fracasado en muchas ocasiones en su intento de cogerlos.

Se recomienda, ademas, que se vote alguna cantidad para el pago a espias, porque estos pueden ayudar eficazmente a los escuadrones. En la actualidad, los informes se reciben simplemente de amigos de los policias y no hay ninguna persona verdaderamente interesada que de informes sobre la existencia de juegos en tal o cual casa.

LOS APARCEROS DE PAMPANGA EXPONEN QUEJAS

Los propietarios también hablan ante Torres y Valdes en una audiencia

Aunque tanto el Secretario del Trabajo Ramón Torres, como el General Basilio J. Valdes, jefe de la Constabularia, creen sinceramente que pronto quedaran arregladas las diferencias que existen entre los propietarios de terrenos y los aparceros de la Pampanga, en la investigación de estas diferencias celebrada ayer en las oficinas del Comandante Paciano Tangco, inspector de la Constabularia en la provincia, se registraron choques verbales entre el Sr. Vivencio Cuyugan, vice-presidente municipal de San Fernando y jefe auxiliar de los socialistas, que representaba a estos en la investigación, y los hacenderos Simeon Aguas y Dr. Vicente Hizon.

Durante la celebración de la audiencia se vió el interés de todos por el arreglo amistoso de esta cuestión que ha sido la causa de disturbios esporadicos en la provincia pues unos 200 propietarios de terrenos que vinieron de San Fernando, Angeles, Arayat, Guagua, Sta. Rita, Lubao, Mexico y de otros pueblos, mas muchos representantes de los aparceros, asistieron, pidiendo cada cual un turno para hacer las sugestiones que creia convenientes.

Vivencio Cuyugan, que representaba a los aparceros, enumeró las quejas que estos tenían contra los propietarios de terrenos y aseguró que efectivamente, han sido víctimas de injusticias. Señaló como principales causantes de estas injusticias al Sr. Simeon Aguas, en cuya hacienda en el barrio de Malpitic, San Fernando se registró el reciente encuentro que causó la muerte de un socialista, y al Dr. Vicente Hizon, cuyos aparceros en su hacienda en Calulut, San Fernando, han estado de huelga desde hace tiempo.

La denuncia hecha por Vivencio Cuyugan indigno a los mencionados propietarios, y a no haber sido por la intervención oportuna del Capitan Rafael Jalandoni, comandante provincial de la Pampanga, se hubiera registrado un encuentro personal entre Cuyugan y los denunciados por él.

Cuyugan, en su discurso, culpó también a la Constabularia y a los funcionarios provinciales de la Pampanga, por no haber corregido los informes que de tiempo en tiempo han estado apareciendo en la prensa acerca de los verdaderos motivos de los encuentros.

"Nunca ha sido la intención de los socialistas valerse de la fuerza para ganar su causa", declaró Cuyugan, "y todo lo que se ha dicho en la prensa de Manila, señalando a los socialistas y a sus jefes como causantes de disturbios y de las amenazas a los propietarios carecen de base, pero con todo la Constabularia y los funcionarios provinciales nunca han corregido estos informes".

Cuyugan también atacó a la Constabularia, alegando que solo sirve a los ricos, y esto impulso al Capitan Jalandoni a contestarle. El capitan aseguró que la Constabularia siempre ha servido a ricos y pobres por igual, protegiendo las propiedades y las vidas de todos. Retó a cualquiera que señale un solo caso en que la Constabularia se haya prestado a ser instrumento de los ricos.

Varios propietarios presentes hicieron sugestiones en cuanto a la repartición de las cosechas, diciendo que esta repartición debe hacerse a base de 60-40 a favor del propietario de los terrenos, en vez de 50-50 que es ahora. La sugestión mereció la aprobación de muchos de los presentes. Fue hecha por el Sr. Agapito del Rosario, secundado por los Sres. Jospe A. Narciso y Gregorio Timbol, que dijeron que esto no es mas que justo, porque tal como están los arreglos presentes, el propietario sale perdiendo, pues las centrales azucareras, en lo que respecta a la cosecha de cañadulce, se llevan siempre la parte del leon en la molienda.

Fernando Galang, otro plantador, sugirió que se den mas facilidades a los propietarios para obtener creditos, a fin de que asi puedan ayudar mejor a sus aparceros. Estas diferencias, segun el Sr. Galang, se deben a que el propietario no siempre puede satisfacer las demandas de dinero del aparcero, porque tampoco dispone de él.

El Dr. Vicente Hizon admitió despues de la audiencia que efectivamente existen diferencias agrarias en la Pampanga y que las autoridades deben atenderlas antes de que empeoren.

El Secretario Torres y el General Valdes volvieron a Manila anoche. El Secretario declaró a su llegada que la situación en la Pampanga ha mejorado bastante, por el pago de los beneficios por el azucar, y porque las partes comienzan a hacer concesiones mutuas.

Añadio que los defensores publicos están haciendo sus propias investigaciones en los pueblos de San Fernando, Arayat y otros mas afectados por las enemistades existentes entre propietarios y aparceros.

El General Valdes declaró, por su parte, lo siguiente:

"No creo que pueda haber ya disturbios por los lios agrarios en la Pampanga, porque las partes interesadas comienzan a comprender que la situación debe arreglarse pacificamente. Todo lo que se necesita para arreglar definitivamente la cuestión es un poco de cooperación entre ambas partes".

Matriculacion en la U. de F.

Los universitarios vuelven a las aulas. Por la abolicion de los examenes de ingreso y la reduccion de los derechos de matricula se espera mayor numero de alumnos en la Universidad de Filipinas en este curso escolar. La matriculacion comenzo esta mañana. La multitud de estudiantes fue fotografiada en la oficina del "Registrar".

Mayor numero de estudiantes en la Universidad de Filipinas, tanto en Manila como en Vigan, Los Baños y Cebu, para el primer semestre del presente año escolar, predicen los funcionarios de dicha universidad.

La matriculacion comienzan este dia y terminara el sabado, 8 de junio. Las clases comenzaron el lunes. Las ceremonias de la apertura de clases tendran lugar el lunes a las 8 de la mañana en el campus de la universidad. Habra una procesion academica a la que asistiran los profesores, los graduados con capa y toga, y los estudiantes. El Presidente Jorge Bocobo hara la invocacion.

Se espera mayor numero de colegiales este curso, en vista de que han sido abolidos los examenes de entrada, se han reducido los derechos de matricula que seran, ademas, pagaderos a plazos. Tambien se han intrfoducido nuevos cursos este año.

La candidata de Romblon gana miles de votos hoy

(Continuacion de la página 1)

de citar el hecho de que de los 38,000 votos depositados esta mañana, un poco menos de la mitad de los mismos estaban a nombre de la Sra. de Negado.

Por otra parte la Sra. Rosario G. de Borromeo, candidata oficial de Bukidnon recibió de repente por primera vez esta mañana 5,500 votos, mientras que la Sra. Isabel P. de Padua de La Union tuvo 4,050 votos. El estado de las 50 candidatas es como sigue:

Sra. Carmen A. de Melencio (Cavite)	54,775
Srta. Cleofe Enage (Leyte)	28,680
Srta. Rosario P. Tumang (Pampanga)	19,870
Sra. Felipa Festin de Negado (Romblon)	18,465
Sra. Aurora Aragon de Quezon (Tayabas)	15,260
Srta. Esperanza Ouano (Cebú)	10,000
Sra. Petra G. de Ramirez (Zambales)	7,110
Sra. Rosario G. de Borromeo (Bukidnon)	5,500
Srta. Marina T. Lopez (Nueva Ecija)	4,680
Sra. Benita A. de Isip (Zamboanga)	4,500
Sra. Isabel P. de Padua (La Unión)	4,050
Sra. Josefa G. de Gatal (Bohol)	3,900
Sra. Lorenza C. de Agudo (Agusan)	3,750
Sra. Aurora Reyes de Recto (Samar)	2,950
Srta. Maria Belen de Guzman (Manila)	1,650
Srta. Carmen L. Batac (Prov. Montañosa)	1,500
Srta. Jovita Fuentes (Capiz)	1,360
Srta. Agapita de Jesús (Tarlac)	1,250
Srta. Rosario Torrijos (Abra)	1,200
Sra. Liwayway G. de Vinzons (Camarines N.) ...	1,200
Sra. Jacinta F. de Yatco (Batangas)	1,000
Sra. Angela R. de Cruz (Batanes)	800
Srta. Carmen A. Batacan (Pangasinán)	750
Srta. Josefina Belleza (Negros Occidental)	650
Srta. Pilar Karagdag (Sulu)	625
Sra. Rafaela S. de Vera (Albay)	500
Srta. Paz S. Ancheta (Rizal)	500
Sra. Alicia S. de Quirino (Ilocos Sur)	400
Sra. Trinidad F. de Legarda (Palawan)	300
Sra. Rosario V. de Mañalac (Antique)	200
Srta. Benita Gatdula (Bataan)	200
Srta. Lydia Orellana (Isabela)	180
Srta. Gloria Cortes Diez (Surigao)	150
Dra. Fe del Mundo (Marinduque)	150
Sra. Aurea J. de Sequera (Laguna)	100
Srta. Teofila Feliciano (Bulacán)	
Srta. María Lourdes Laza (Cagayan)	
Sra. Antonia A. de Obias (Camarines S.)	
Srta. Natividad Manalo (Cotabato)	
Srta. Virginia Tria Tirona (Davao)	
Srta. Isabel T. de Tolentino (Ilocos Norte)	
Sra. Leonarda J. de Dayot (Iloilo)	
Srta. Rufina N. Orbe (Lanao)	
Srta. Lolita Z. Bayot (Masbate)	
Srta. Pilar L. Adriatico (Mindoro)	
Srta. Carmen Ozamis (Misamis Occidental)	
Sra. Teresa V. de Vamenta (Misamis Oriental) ..	
Dra. Ricarda S. de Sian (Negros Oriental)	
Sra. María S. de Eugenio (Nueva Vizcaya)	
Sra. Lourdes G. de Madrid (Sorsogon)	

Un enviado del gobierno siames admirado de la Aduana de Manila

El enviado del gobierno Siames, Luang Svasdi Thanabarl, que actualmente se encuentra en Manila para hacer un estudio de los metodos que se siguen en la Aduana local, hizo una visita esta mañana a todas las divisiones de la oficina de Aduanas, quedando bien impresionado de la manera en que se aplican en Filipinas las leyes aduaneras.

El Sr. Thanabarl ha venido expresamente, enviado por su gobierno para hacer un estudio de los trabajos aduaneros en Filipinas. Esta mañana fue acompañado por el Sr. Jose Gallofin, agente especial de la Aduana, a todas las divisiones en donde se entero minuciosamente del funcionamiento de cada una de ellas.

Comentando sobre todo lo que ha observado, el funcionario siames declaro que el servicio de Aduanas en Filipinas es muy parecido al de su pais, con la unica diferencia de que alla no tienen el servicio secreto. Los mismos inspectores de Aduanas son los que hacen el trabajo de vigilancia en los barcos para evitar la entrada de drogas prohibidas. Los examinadores de productos importados, tienen en Siam, segun el Sr. Thanabarl, la unica y sola responsabilidad de lo que inspeccionan y no tienen con ellos, como aqui, a gente de otras divisiones con quien compartir cualquier responsabilidad.

Despues de recorrer todas las divisiones, el Sr. Gallofin le puso al tanto de otros detalles importantes.

CONFLICTO ENTRE SERVICIOS DE COCHES EN CAPIZ

Pequeños empresarios se quejan de una alegada connivencia

De un conflicto, intervenido por la Constabularia, entre operadores grandes y pequeños de vehículos de motor en Capiz dan cuenta por telégrafo al Representante Rafael Tumbokon, quien, a su vez, puso esta mañana el caso en conocimiento del Jefe de la Constabularia, General Valdes. Dicho conflicto se sintetiza en el siguiente despacho:

Kalibo, Capiz, junio 4.
Rep. Tumbokon, Manila.

La Constabularia se está incautando arbitrariamente de las licencias de choferes y suspende la operación, paralizando el negocio, de los pequeños operadores (de autobuses). Sospéchase una connivencia entre la Constabularia y la "Camobusco" (Capiz-Motor-Bus Company).

Unidos (chofers y operadores) pedimos urgente protección para dar término a la anomalía y prestarnos ayuda.

Roque Matores,
Por los operadores y chofers.

El Representante Tumbokon informa que el conflicto proviene de la competencia entablada entre operadores grandes y pequeños de servicios públicos en dicha provincia. Se intensificó la competencia con la extensión de las líneas de servicio de Aklán a Ylaya (Capiz propiamente dicha). Teme el informante que el presente conflicto degenere en algo lamentable. Como principales interesados en la "Camobusco", el Representante mencionó a prominentes capitalistas de Manila como los Sres. Fernandez (R.), Palanca, Genato y otros.

Una serpiente entre sacos de correos

El abogado Juan Arada, empleado en la sección del despacho de correspondencias de la oficina de Correos, a poco fué victima a las 10:40 de ayer mañana de la mordedura de una serpiente venenosa, que se hallaba confundida entre los sacos de correspondencia que se iban a mandar a Iloilo y Negros a bordo del vapor "Corregidor".

El Sr. Arada, como el encargado de los sacos de correspondencia cogía los sacos llenos de correspondencia del montón, cuando subitamente aparecio la serpiente que a poco le cogió en una mano.

El hecho de haberse descubierto la presencia de la serpiente a tiempo salvó al Sr. Arada de una muerte segura, pues la serpiente segun se ha sabido despues era una de las mas venenosas.

La suposición es que esta serpiente logró introducirse en el edificio de correos durante la noche y se metió entre los montones de sacos. Tenia un metro y 1/4 de largo.

Cooperación plena nos han dado...

(Continuación de la página 1)

sido un comercio doméstico realizado en territorio americano.

"Con la independencia, el comercio entre las islas y los Estados Unidos habra de ser extranjero de hecho y de apariencia. Por mucho que quiera, el capitalista americano ya no podra considerar el capital invertido en Filipinas como invertido en America. De igual manera, el productor filipino y el comerciante filipino ya no podran considerar a los estados como territorio domestico para los productos domesticos.

"El status de Filipinas es una cuestion politica, no comercial, pero en vista de que afecta tan vitalmente al comercio, esta mision se ha visto obligada a prestar a esta cuestion su consideracion mas estrecha. Esperamos sinceramente que el comercio no sufrira trastornos bajo ningun aspecto que pueda evitarse.

"Mucho se ha dicho de la belleza y de los recursos naturales de Filipinas y de la hospitalidad de sus habitantes. Sin embargo, uno que como yo viene aqui por primera vez, ve superadas grandemente sus esperanzas. Baguio, por si sola, ya es digno de un viaje a traves del Pacifico, mas su gran belleza esta aun respaldada por la riqueza muy substancial de sus yacimientos de oro y de las fertiles capiñas que se extienden desde sus colinas.

"El hecho de que por todas partes se entreve la mano del Gobernador Forbes es muy halagador para los miembros de una mision de la que él es jefe y la petición general de que seamos portadores de recuerdos para el, debe ser uno de los incidentes mas gratos de nuestro viaje y le conmoveran muy profundamente. En todas partes y en todos los momentos, hemos hallado cooperacion constante. Todos los funcionarios nos han dado parte de su tiempo y acceso a su departamento; todas las industrias se han abierto a nosotros y todos los comerciantes, tanto filipinos como americanos, han cooperado plenamente. El Gobernador Hayden y su señora han sido muy bondadosos y los miembros de vuestro comite de recepcion y de las organizaciones comerciales no han escatimado su tiempo para agasajarnos.

"Os damos gracias a todos desde lo mas profundo de nuestro corazones."

Los thes miembros de la mision se embarcan a las tres de esta tarde a bordo del "President Jefferson" con rumbo a Shanghai donde se uniran a los otros miembros de su comitiva encabezados por el Ex-gobernador W. Cameron Forbes.

Nueva armada de 400,000 toneladas pide Alemania

Londres, 4 de Junio.—Una nueva armada alemana de 400,000 toneladas ha sido demandada por la delegacion del canciller Hitler al comenzar este dia las negociaciones navales anglo-germanas este dia, segun se ha manifestado en circulos bien informados.

Se cree que los ingleses trataran de reducir este total en vista de que la marina nacional inglesa solo tiene 351,000 toneladas y se dice que la actual fuerza naval alemana es de 163,000 toneladas.

UN CACO PELIGROSO HERIDO DE UN TIRO

Sorprendido por un policía en una cochera, saca a relucir un cuchillo

Un ladrón identificado como Abundio Estinopo, conocido por la Policía Secreta como de los mas peligrosos, se halla en el Hospital General con una herida causada por una bala de revolver en la pierna derecha, disparada por el policía C. Jorge, de la estación policiaca de Meisic.

El policía Jorge, que tenía a su cargo la vigilancia de la calle Buenos Aires a las 4 de esta madrugada, vió de lejos a un sujeto entrar en el "garage" de la casa del Sr. Francisco Mariano, de la mencionada calle, No. 85 y le persiguió.

Estinopo, al verse frente a frente con el policía, arrancó su cortaplumas para resistir y el policía no tuvo mas remedio que desenfundar su revolver y disparar

El ladrón, que ya llevaba en el hombro un envoltorio de ropa que habia conseguido robar del garage, cayó al suelo. El policía le condujo al hospital y dio parte inmediatamente de lo ocurrido a la estación.

En el Hospital General informan que el estado de Estinopo no es grave. El policia Jorge, investigado en la Policia Secreta, declaró que no tuvo mas remedio que valerse de su revolver, pues iba a ser herido por el ladrón.

Portugues arrestado por herir a "Firpo"

Pedro Ritchie, un portugues, supuesto agresor de Eduardo Marcaida, un boxeador local cuyo nombre de cartel es "Young Firpo", fue arrestado por agentes de la Division Secreta de la Constabularia ayer tarde en Caloocan.

Hay numerosos testigos que declaran que fue Ritchie el autor de la agresion, incluyendo a la esposa de Marcaida, que estaba en la ventana de su casa, cerca de la cual se cometió la agresion. Se alega que Marcaida iba por la calle, ajeno a todo peligro, cuando el agresor, con una barra de hierro en la mano, se acercó por detras y le golpeo en la cabeza.

Marcaida fue conducido al Hospital General donde recibió la primera cura, siendo despues trasladado al Hospital de San Juan de Dios, donde, segun informes, continua en estado grave.

Cuota reabierta por 3,682 toneladas

La cuota de azucar centrifugado para consumo directo importado de Filipinas, que el 24 de Enero se anuncio que habia sido cubierta, ha sido reabierta hasta 3,682 toneladas como resultado de la cancelacion de entregas de azucar por dicha cantidad que originalmente estaban destinadas para consumo directo, segun ha anunciado este dia la seccion azucarera de la Administracion de Reajuste Agricola.

Como resultado de la reapertura de la cuota, la cantidad de azucar centrifugado para consumo directo procedente de Filipinas que la Seccion Azucarera puede ahora certificar como dentro de la cuota de 9,996 toneladas cortas es 7,364,574 libras, o sean aproximadamente 3,682 toneladas cortas.

AVISO

Nuestra anunciada "Campaña de Propaganda" en las provincias no se llevara a cabo.

La Gerencia
RIZAL BED FACTORY
731 Avenida Rizal
Manila

LOS JAPONESES NO CONTENTOS DE LOS CHINOS

El Coronel Sakai advierte al General Ho de la actitud del Japón

(De la "Associated Press")

Peiping, 4 de junio.—La creencia general de que la accion militar japonesa en el norte de China, con vistas al dominio de Peiping y Tientsin, es cada vez mas inminente se ha reforzado este dia al saberse que los militares japoneses informaron a los representantes del gobierno nankines de aqui que los japoneses no estan contentos con los esfuerzos que se estan desplegando para dar fin a las alegadas actividades anti-japonesas en los alrededores.

Segun la version japonesa, en una conferencia del coronel Sakai, jefe del Estado Mayor de Tientsin, y el General Ho Ying-chin, ministro de Guerra del gobierno nacional, el primero urgio del representante nankines "emprendiese una acción rapida" para cumplir con las demandas japonesas.

Tambien se alega que el coronel Sakai advirtio al General Ho que cualesquiera otras dilaciones de los chinos "pueden tener graves efectos en la situacion en el norte de China."

El vice-almirante Gengo Hyakutake, que manda la tercera escuadra japonesa en aguas chinas, ha ido a Chungking para conferenciar con Chiang Kai-shek, el generalisimo de Nanking.

Se fia de un amigo que le muele a palos

La enemistad entre 'tongs' o sociedades chinas ha vuelto a traducirse en actos de violencia entre chinos que residen en la ciudad.

A las 7:30 de anoche, Ang Bo, de 27 años, que trabaja como vendedor en la tienda de Dy Kiak, en la calle Juan Luna No. 2319, fue objeto de una agresion por unos compatriotas suyos, por haberse negado a afiliarse a una "tong," a pesar de invitaciones insistentes.

El autor de la agresion fue, segun informa Ang Bo, uno a quien consideraba amigo intimo, llamado Go Diong, de la calle Fundidor No. 412. Este se apersono anoche en la tienda donde servia Ang Bo, invitandole a un paseo en un camion de pasajeros. Ang Bo cayo en la trampa y acepto la invitacion. Go Diong le condujo a un lugar que distaba unos 70 metros de la tienda, y una vez alla, vapuleo con la ayuda de otros cinco chinos, escapandose despues.

La Policia de Meisic que ha estado investigando esta agresion, instruyo a Ang Bo que se apersone en la Fiscalia de la ciudad y presente la denuncia correspondiente contra Go Diong, alegado autor de la agresion.

Otros informes que proceden de los amigos de Ang Bo dicen que este queria afiliarse a una tong enemiga del que encabeza Go Diong, y este debio ser el motivo del vapuleo.

Dos niños perecen ahogados en S. Pablo

San Pablo, Laguna, 5 de junio.—Reynaldo y Luis Sahagun, de seis y ocho años de edad respectivamente, hijos del conocido comerciante de este pueblo, Antonio Sahagun, han sido hallados muertos en el lago de Sampaloc.

Los dos cadaveres flotaban juntos en el lago a las cinco de esta mañana. La madre de los dos niños dice que sus dos hijos desaparecieron desde ayer por la mañana.

Los dos cadaveres no presentaban señal alguna de violencia y se cree que los dos niños mientras estaban jugando junto al lago cayeron al agua y perecieron ahogados.

Descubrimiento Glandular Que Restaura La Juventud

Los que padecen de perdida del vigor, nerviosidad, cuerpo debil, sangre, nerviosidad, cuerpo debil, sangre impura, falta de memoria y que estan prematuramente envejecidos y desgastados recibiran con alegria la noticia de un nuevo descubrimiento glandular hecho por un medico americano.

Con este nuevo descubrimiento es posible restaurar rapida y facilmente el vigor de sus glandulas y de su cuerpo, producir sangre rica y pura, fortalecer su mente y su memoria y hacer que en 8 dias se sienta usted como un hombre nuevo. En efecto, este nuevo descubrimiento que es una medicina casera en forma de tabletas agradables y faciles de tomar, pone fin a las operaciones glandulares y empieza a producir nuevo vigor y energia en 24 horas, y a pesar de esto es absolutamente inofensivo y obra de manera natural.

El exito de este descubrimiento sorprendente llamado Vi-Tabs del Dr. Nixon ha sido tan grande en los Estados Unidos, que hoy se vende aqui en todas las farmacias y boticas bajo la garantia de dar completa satisfaccion o se devuelve el dinero. En otras palabras, Vi-Tabs hara que usted se sienta lleno de vigor y energia, y de 10 a 20 años mas joven, o de lo contrario basta que presente el frasco vacio y se le devolvera su dinero. Un frasco de 48 Vi-Tabs especiales de fuerza doble cuesta poco y usted esta ademas protegido por la garantia. Si no lo encuentra en la botica escriba P. M. DAVIS & CO., Manila

VI-TABS FORMULA IN GRAINS: [illegible]

M.E.C.D. 2016

JOE BROWN EN EL CINE FOX

Una interesante escena de la pelicula '6 Day Bike Rider', en la que aparece el popular actor Joe E. Brown, desempeñando el principal 'rol' masculino. La cinta se exhibira en el Cine Fox desde mañana, jueves 6.

'A Lost Lady' en el Cine Capitol

Barbara Stanwyck y Ricardo Cortez, en la pelicula 'A Lost Lady'. Esta es una pelicula que le interesara desde el principio hasta el fin. Con Miss Stanwyck y Ricardo Cortez aparecen en el reparto Frank Morgan, Lyle Talbot y Philipp Reed. 'A Lost Lady' se exhibe actualmente en el Cine Capitol.

'Scandals', hoy, por ultima vez

Alice Faye y James Dunne, en la pelicula 'Scandals'. Esta grandiosa cinta se exhibe por última vez este dia en el Cine Lyric.

Hacer que un caracter en una pelicula sea moldeado al ideal que millones de lectores se han imaginado, es, quizas, el problema mas difícil que un productor de peliculas tiene que confrontar cuando decide llevar una novela popular a la pantalla.

La verdad de esta dificultad lo sabe Alexander Korda, el productor distinguido que ha hecho "Enrique Octavo", "Reina Catalina", "Don Juan", y que ahora ha producido "The Scarlet Pimpernel", la famosa novela de la Baronesa de Orosy. "The Scarlet Pimpernel" se estrenara mañana en el Lyric.

Cuando uno piensa que mas de 3 millones y medio de esta novela se han vendido en Inglaterra solamente, y que se ha traducido en 23 idiomas, incluyendo el chino, se puede tener una lijera idea de la labor que confronto Alexander Korda al tener que agradar a tan grande numero de lectores.

La mujer que disparo un tiro, querellada

Beatriz Yabut, la mujer que disparo contra su amigo Rufino Joaquin movida al parecer por disgustos personales y utilizando para ello un revolver que pertenece a un miembro de la policia de Manila, ha sido ayer mañana, querellada por el fiscal Albert por el delito de lesiones y disparo ilegal de arma de fuego.

Rufino Joaquin ha sido herido solamente en el brazo. Una fianza de mil pesos ha sido recomendada para la libertad provisional de la acusada.

CANCELACION DE LICENCIA A LOS NIPONES, URGIDA

La Constabularia dice que usan medios destructores y violentos en la pesca

Si el gobierno no ha de adoptar medidas para proteger la riqueza pesquera en el pais, regulando mas estrictamente la pesca en aguas de Filipinas, estos recursos del pais van a quedar eliminados, por culpa de los pescadores japoneses que ahuyentar a los peces empleando medios violentos de pesca.

El primer teniente de la Constabularia, B. R. Salazar, destinado en Palawan, en un informe confidencial que ha sometido a la jefatura de la Constabularia, recomienda la cancelación de la lifencia de ciertas embarcaciones japonesas y tambien la revocación de permisos a ciertos pescadores japoneses, individualmente, por haber sido cogidos empleando medios violentos en la pesca en Malampaya.

Dice el teniente que segun las observaciones que habia hecho los pescadores japoneses, al levantar sus redes, arrojan violentamente los pescados en la embarcación, muchas veces los pescados caen muertos en el agua. Si se ha de seguir este procedimiento por mas tiempo los peces posiblemente dejaran ahuyentados las aguas de Filipinas para refugiarse en otras partes. Dice también que en la forma como se hace la pesca en Malampaya por los pescadores japoneses, en que casi mas de la mitad de los pescados caen muertos en el agua, se agotara dentro de muy poco la pesca en dicha region, pues los pescados muertos podran envenenar el agua de la bahia.

El mismo teniente incluye una larga lista de pescadores japoneses cogidos por el empleando medios violentos en la pesca, y recomienda la cancelación de permisos para los mismos.

La Oficina de Aduanas ha cancelado para las tres pesqueras barcas japonesas, siendo una Luban—I, todo derecho de operar en aguas jurisdiccionales. Fúndanse en que las mismas han estado operando en Malampaya, sin la correspondiente licencia.

Correlativamente con Aduanas, la Junta de Pesca y Caza se propone asimismo cancelar a dichas tres barcas la licencia de pesca. El Dr. Arguelles, director del Buró de Ciencias, informa sobre el particular que, mal puede pescar una barca sin licencia para navegar. "Una —decia—es correlativa de la otra".

Este sesgo que ha tomado el pleito de la pesca en Malampaya es favorable para los concesionarios del privilegio de pesca en las aguas jurisdiccionales de Taytay, Palawan, en dicha bahia de Malampaya. En ellas no podran pescar las alegadas barcas japonesas de pesca, desde que ya no tienen licencia de navegar.

Japones cogido con una lista de 'jueteng' nipon

Un japones llamado Tuneyuki Sikiwchi acaba de ser arrestado por la policia por posesion ilegal de listas que segun se pretende es de 'jueteng' japones.

Los policias Tuaño y De Leon son los que echaron el guante a Sikiwchi, el cual, segur, se ha comprobado, tiene una condena anterior por juegos prohibidos.

El caso ha sido referido a la fiscalia de la ciudad ayer mañana y se asegura que se presentara la correspondiente querella ante el juzgado municipal. Lo que no se sabe es como se compondra la policia para explicar como se juega el 'jueteng' japones y el significado de los caracteres que aparecen en la lista confiscada.

La Picara Marieta, cuya voz arranco aplausos en la funcion de gala volvera a triunfar mañana en el Ideal

Jeanette MacDonald, en el papel de Marieta

Mañana se exhibira en el Cine Ideal, en funciones regulares, la producción musical más grandiosa del año, 'Naughty Marietta' (La pícara Marieta). La exhibición de esta película es esperada con verdadera ansiedad por muchísimas personas, especialmente, por los admiradores de Jeanette MacDonald, la cantante más popular de la pantalla.

En la función de gala, en que se exhibió por primera vez 'Naughty Marietta', la brillante y exquisita voz de Marieta, idealmente personificada por la encantadora Jeanette MacDonald, arranco espontaneos aplausos de la concurrencia después de algunos de los hermosos cantos interpretados por ella.

Nelson Eddy, el nuevo y sensacional baritono de América, comparte con MacDonald los honores del triunfo en "La pícara Marieta".

'Kalbario', cinta filipina con escenas hermosas es hoy la atraccion del Gran

Una de las interesantes escenas de la pelicula 'Kalbario', de Filippine Films. Esta escena fué tomada en el 'campus' de la Universidad de Filipinas. El acto solemne de los ejercicios clausurales del pasado Marzo, 1935, en la U. P., representa el fondo de uno de los emocionantes episodios de la pelicula. Carlos de Castro, nuevo descubrimiento de la Filippine Films, desempeña el papel de un estudiante universitario—uno de los personajes del drama—con una naturalidad admirable. 'Kalbario' se exhibe desde este dia en el Cine Grand.

EN LOS CINES hoy

IDEAL—'The Mighty Marnum'.
METROPOLITANO—'Gigolette'.
LYRIC—'George White's 1935 Scandals'.
CAPITOL—'A Lost Lady'.
FOX—'Hold 'Em Yale'.
GRAND THEATER—'Kalbario' (pelicula filipina).
RADIO—'Bachelor Bait'.
SAVOY—'Runaway Queen'.
TIVOLI—'Rustlers of Red Dog'.

IDEAL
ULTIMO DIA
10—11:50—1:40—3:30—5:20
7:10—9:00 P. M.

Wallace BEERY
IN DARRYL F. ZANUCK'S PRODUCTION
The MIGHTY BARNUM

20TH CENTURY PICTURE

ATRACCION ADICIONAL

WALT DISNEY'S MICKEY MOUSE in MICKEY'S MAN FRIDAY

IRENE DUNNE ★ FRED ASTAIRE ★ GINGER ROGERS
ROBERTA
El Romance Musical Mas Grandioso de Todos los Tiempos!
Funcion DE GALA
Esta Noche 9:15

BALCONY 60c
(Entrada General)
BUTACAS ..... ₱1.50
"Loges"—Vendidos
"Loges" y butacas mediante reserva solamente

Funciones Regulares 12 de Junio

Localidades en venta en THE ESCOLTA DRUG STORE
Después de 5:00 p. m. en la Taquilla del Metropolitan

Metropolitan THEATRE

Funciones ahora: 1, 3, 5 P. M. solamente
Metropolitan THEATRE
Mañana .. Funcion Regular

She played him for a sucker till he broke her heart!
Gigolette
With ADRIENNE AMES, RALPH BELLAMY, DONALD COOK, ROBT. ARMSTRONG
R.K.O. RADIO Picture
Produced by S.E.L.G. Productions

FOX
ULTIMO DIA
10:00 A. M. Primera Función
Después 11:50, 1:40, 3:30, 5:20, 7:10 y 9:00 P. M.

Adolph Zukor presents
DAMON RUNYON'S "HOLD 'EM YALE"
A Paramount Picture with
PATRICIA ELLIS, CESAR ROMERO, LARRY CRABBE, WILLIAM FRAWLEY, ANDY DEVINE, GEORGE BARBIER, WARREN HYMER, GEORGE E. STONE

MAÑANA
HERE I COME!
JOE E. Brown in "6 DAY BIKE RIDER"
Pelicula First National
WARNER BROS
especialmente para causar risas

CAPITOL
ULTIMO DIA
10:00 A.M. PRIMERA FUNCION
DESPUES: 11:50 — 1:40 — 3:30 5:20 — 7:10 — 9:00 P.M.

Una Estrella Favorita— iluminada por la llama de un rol encantador.
BARBARA Stanwyck in A First National Hit "A LOST LADY"
with FRANK MORGAN, RICARDO CORTEZ, LYLE TALBOT

M-A-Ñ-A-N-A

CLAUDETTE Colbert in "Private Worlds"
El drama revelador del secreto intimo de una mujer... en donde estan enterrados los sueños que ningun hombre conoce... los amores escondidos... los mundos privados!
with CHARLES BOYER, JOAN BENNETT, HELEN VINSON · JOEL McCREA
A Paramount Release · Directed by Gregory La Cava
A Walter Wanger Production
Claudette Colbert, the Academy Award winner of 1934 in a story women everywhere want all men to see!

TIVOLI
Rustlers of Red Dog
con JOHN MACBROWN
Rendezvous at Midnight
Sensacional-Misterioso

SAVOY
RUNAWAY QUEEN
Anna Neagle, Fernand Graavey
y
THE FRONT PAGE
Pat O'Brien, Mary Brian
En la Escena
"THE GREATER SAVOY REVIEW"
16—ACTOS DE VAUDEVILLE—16
con
NENITA FARIAS
auxiliada por Bebe, Lucy, Pianing, Padovani, Belloti, Julio, Diaz sisters, Martinez, Yda, Rufy, Bonny, Jenny y otros en una Gran Comedia

LYRIC
MAÑANA
El mundo buscaba sus secretos! Eligiria ella al hombre a quien ella amaba para afrontar al mundo?
Leslie HOWARD, Merle OBERON in THE SCARLET PIMPERNEL
an ALEXANDER KORDA production
Released thru UNITED ARTISTS

ULTIMO DIA
Primera Función: 10 A. M.
Despues 11:50—1:40—3:30—5:20—7:10—9 P. M.
GEO. WHITE'S SCANDALS
—Atracciones Adicionales—
The House Where I Was Born
Noticias FOX

GRAND THEATRE
Se Estrena Hoy
9—11 A. M.—1—3—5
7—9—P. M.
FILIPPINE FILMS PRESENT
NATY BERNARDO, GREGORIO TIGMAN, TRITA SARI, RITA RICA, JUANITA ANGELES
Directed by EDUARDO DE CASTRO
in "kalbario"
LA INMORTAL HISTORIA POR TEODORO VIRREY
TAMBIEN
"Mother Goose"—Color Natural
La primera pelicula de color de la Filippine Films tomada durante el Baile de Fantasia de Niños en el ultimo Carnaval.

M.E.C.D. 2016

Pagina del HOGAR, la MUJER y el NIÑO

Salvamantel y fondo de copa bordado a Richelieu

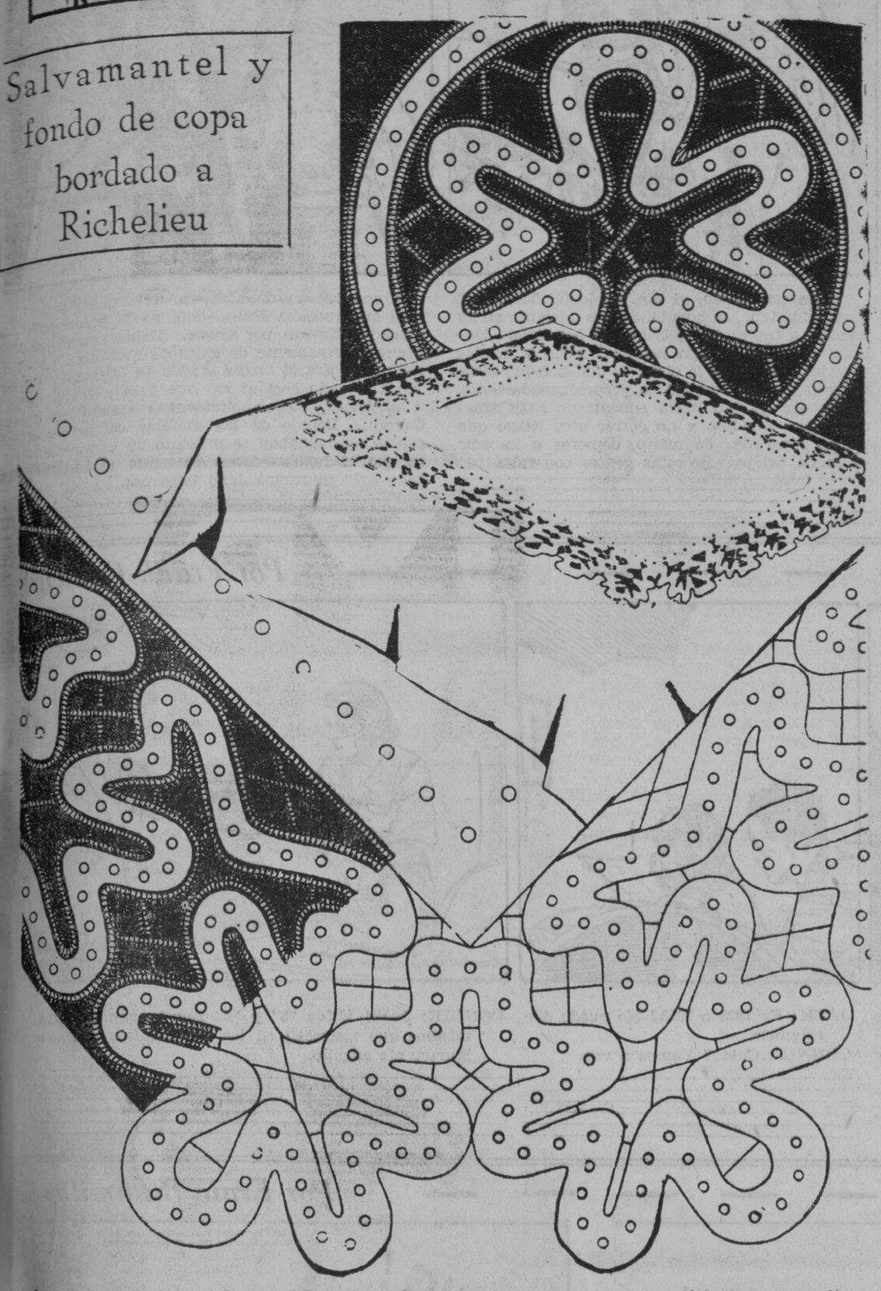

La ventaja que tiene el bordado Richelieu sobre cualquier otro es lo muy resistente que resulta para los continuos lavados. Por eso, para adornar las prendas de la casa que usamos a diario, el empleo de este bordado es muy adecuadro. El dibujo que se reproduce aqui imita el zigzag caracteristico del encaje a bolillos llamado numerico, haciendo de este modo en el salvamantel, las veces del puntillo. Desde luego se borda todo el dibujo en blanco a punto de feston sobre lienzo de hilo o bien, si el género es de color, el bordado se hara entonces en el mismo tono de la tela.

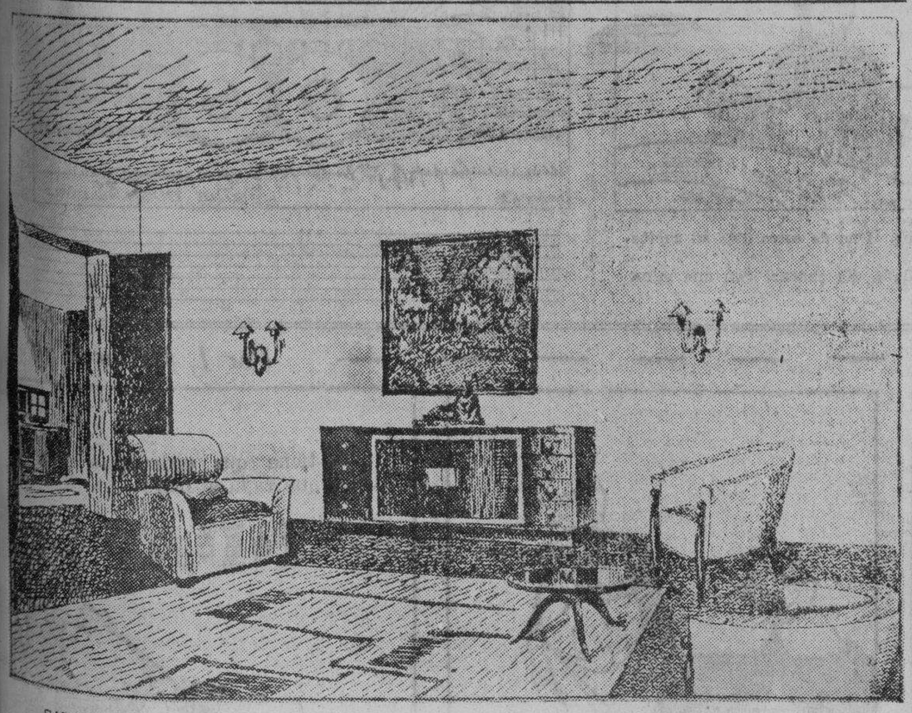

SALON DE RECIBO

A principio de este siglo se atribuia a los creadores del arte moderno, el ser capaces de componer muebles aislados, pero no se les concedia el arte de crear un cuadro apropiado para ellos.

Hoy muchos se sorprenden al leer esta critica y cuando examinan las producciones de esta epoca y ven desfilar los artesonados esculpidos, los frisos de paises pintados, las vidrieras, las lamparas y los apliques de bronce que caracterizo el arte de antaño, se lo explican, porque todo esto no cambia en nada los principos a los que queria oponerse, era todo, si puede permitirse la comparacion, un color diferente sobre la misma forma de traje. En resumen, el arte de ayer que aparecia como protestando contra la mezquindad y la mediania de las tendencias de la epoca precedente, conservaba escrupulosamente todos los principios que queria desterrar con formas decorativas extremadamente caprichosas. Ademas, un fenomeno curioso, el arte de hoy tiene un caracter completamente opuesto. El adorno ha desaparecido, hasta el punto de que casi no existe. Se emplean maderas naturales barnizadas, en las que toda la belleza reside en la materia. Los aparatos de alumbrado son tubos; los muros son lisos; los tejidos y los tapices, lisos o con dibujo casi imperceptiible. Pero la colocacion de las cosas, unas relacionadas con las otras, la proporcion, la yuxtaposicion de materias y de colores es lo esencial en el arte moderno.

La fotografia presenta un rincon de un salon moderno que no tiene nada de chocante ni de exagerado y su extremada sencillez no le quita nada de su elegancia y grandeza. Lo que aqui se ha procurado, principalmente, es el refinamiento, que constituye el hecho de que hay pocas cosas y colocadas con mucho gusto.

He aqui un salon bastante amplio, de seis metros cuadrados y le suponemos colocado como lo esta generalmente en las casas antiguas; tiene dos puertas en uno de los lados y dos ventanas en el lado opuesto. Alrededor de un tapiz de tres metros de lado, se encuentra agrupado el mobiliario clasico: un sofa, cuatro butacas y cuatro sillas, una butaca grande mas confortable, un piano con su banqueta, un velador redondo y, por ultimo, un mueble grande y un secreter o biblioteca. La biblioteca puede estar colocada en una alacena o en una repisa.

EL BESO

Poesia Tagala de FLORENTINO T. COLLANTES
Vertida al castellano por ISIDRO MARFORI

El beso es un enigma. Noche y dia
perfuma el corazón, de polo a polo;
precio no tiene para un hombre solo,
mas para dos es ritmo y ambrosia.

El beso es caro, púdico y grandioso,
pero lo puede conceder un niño;
si lo roba el mancebo sin cariño,
lo compra, en cambio, el hombre ya canoso.

Besar a un niño es ávida ternura,
a la novia adorada es dulce amor;
es la expresión de la emoción más pura
y el antifáz del corazón traidor.

El beso amante es esperanza tierna,
para la esposa fiel, felicidad;
mas para la soltera que ya invierna
el beso, tristemente, es caridad.

Despues de la Fiebre o Influenza

y durante la convalescencia de cualquiera enfermedad, el cuerpo necesita fortalecerse. Es preciso enriquecer la sangre, mejorar el apetito, ayudar a la digestion, a fin de que todo el sistema reciba la debida nutrición.

TONICO DE STEARNS

Each liquid ounce contains—Calcium Glycerophosphate ½ gr., Extracts Cod Livers and Beef 8 gr.; Iron Peptonate ½ gr.; Iron and Ammonium Citrate 4 gr.; Cascara 8 gr., Sodium Glycerophosphate ½ gr.; Alc. 16%.

La cocina en el hogar.-Reposteria moderna

Pastel de manzanas

INGREDIENTES:

Medio quilogramo de harina	0.60
Un cuarto quilogramo de azucar	0.45
170 gramos de manteca	0.55
Un huevo	0.20
Una copa de moscatel	0.30
Un quilogramo de manzanas	1.20
Medio quilogramo de azúcar.	0.35

Modo de hacerlo: Se pone la harina sobre la mesa formando un hueco, en el cual se van echando todos los ingredientes, por el orden en que ya están apuntados. Se amasa todo y luego se extiende una capa delgada sobre un plato o fuente (que pueda meterse en el horno), que antes se habrá untado con manteca para que no se pegue. Se pone encima la compota de manzanas y con unas tiritas de masa se le hace por encima un enrejado y en seguida se mete en el horno, hasta que está cocido. Para el dulce de manzanas, con éstas y el azúcar se hace una compota en la forma corriente.

POSTALES DE BAGUIO

ACUARELA

Al tronco del pino verde
se enreda una enredadera,
a la orillita del agua
que va saltando entre piedras.
En el espejo del agua
la enredadera contempla
cómo su viva esmeralda
con la del pino se mezcla.
La bulliciosa corriente
se rompe en líquidas hebras
que, por el sol irisadas,
fingen rocío de perlas.
Y, a la orillita del agua,
cantando un pájaro vuela
hacia el espeso follaje
de la verde enredadera.

CANTARCILLO

Con tu incesante soplar
se diria que te pierdes,
viento ligero, al pasar
por entre las ramas verdes
del pinar.
Y que, perdido en el mar
de esmeralda, ya no sabes
salir de sus olas suaves,
y te quedas a jugar
con las ramas y las aves
del pinar.

RIMA

Girón de niebla, enredado
en el ramaje del pino,
como velo plateado
en torno de un talle fino:
Mirando estoy con agrado
tu destino.
Tu leve gasa, que empieza
a brillar al sol naciente,
permite que la aspereza
del tronco gris se presente
con una mansa belleza
reluciente.
Y ¿no es un destino bello
envolver la realidad,
triste y agria, en un destello
de alegre idealidad,
cuando no sufre por ello
la verdad...?

Augusto SANTAMARIA

'Lloremos por los que no saben reir ni suspirar'

Creo que la alegria es un misterio tan hondo como la tristeza, y creo que hay un matiz de gozo espiritual que es a la alegria lo que la melancolia es a la pena.

Tristeza y alegria tienen motivo y causa; sin causa y sin motivo nacen las almas inclinadas al gozo o melancólicas: todo es vibración y todo acaba en lágrimas. Y las cosas bellas y las palabras que han salido del corazón y las entonaciones cariñosas, y los versos que hacen llorar, y el cielo que está azul y el sol que es oro, y la nieve que cae como ceniza, todo cae sobre los corazones y en los melancólicos causa una depresión como un valle en que está anocheciendo y en los predestinados al gozo una exaltación como una montaña sobre la que estuviese el mediodía; pero el valle vibra y la montaña vibra, y en una y en otra nacen flores. Y son flores hermanas, porque encima de ellas está el mismo rocío, porque el gozo exaltado hace llorar como la exaltada melancolía, porque el alma "no puede con sus pensamientos".

No compadezcamos a los tristes; no desdeñéis, tristes, a nosotros los que veis alegres. ¿Qué más da una alegria o una pena?...

Pero lloremos juntos por los que no saben reir ni suspirar.

Gregorio Martinez SIERRA

Pecas

¿Desea Ud. Quitarlas?

LA "Crema Bella Aurora" de Stillman para las Pecas blanquea su cutis mientras que Ud. duerme, deja la piel suave y blanca, la tez fresca y transparente, y la cara rejuvenecida con la belleza del color natural. El primer pote demuestra su poder magico.

CREMA
BELLA AURORA
Quita las Pecas & Blanquea el cutis

En Ingles, La Crema Bella Aurora se llama "Stillman's Cream"
De venta en toda buena farmacia.
Stillman Co. Fabricantes, Aurora, (Ill.), E. U. A.

VUELVE LA BOGA DEL TUL

Gertrude Michael, estrella del cinematografo, ha introducido el modelo 'Caperucita Roja' en tul negro. Bandas longitudinales de satin y broches de emitacion diamante.

Por MOLLIE MERRICK
De la North American Newspaper Alliance
Exclusivo para La Vanguardia

Hollywood, abril de 1935.—Vuelve la veleta de Hollywood a apuntar hacia lo juvenil en sus nuevas creaciones. En las diversas festividades que la colonia cinematográfica ha celebrado recientemente han podido verse numerosos modelos a cual más original, de los cuales se destacan los presentados por la atrayente Gertrude Michael, rubia artista de la "Paramount" que parece resuelta a conquistar el trono de la elegancia.

Uno de sus últimos modelos interpreta el motivo de la "Caperucita Roja". Está confeccionado en tul negro sobre base del mismo color, y lleva como adorno bandas longitudinales de satín y broches de imitación diamante. El talle es bastanto alto, y la falda se ensancha gradualmente, llegando hasta el suelo. El canesú es estrecho y su escote, tanto delante como detrás, es en forma de V.

En las noches templadas Miss Michael lleva a manera de abrigo una capita hecha del mismo tul, que cubre los hombros y desciende hasta el talle, y que está coronada por una especie de capuchón que da a la prenda su apariencia de "Caperucita Roja".

—Os sorprendereis, nos dice la artista, de lo útil que es este capuchón para conservar el cabello peinado.

Merle Oberon pone en boga la taffeta estampada

La taffeta de seda estampada ha vuelto por sus fueros. Ya sea en los vestidos para la cena ya en los más serios para la noche, este material se está poniendo decididamente de moda.

La exótica Merle Oberon es una de sus grandes partidarias. La última de sus adquisiciones es un modelo de baile de tafeeta de seda estampada color gris acero, adornado con claveles artificiales encarnados. El vestido tiene talle alto, cintura ceñida por una ancha cinta de satín azul y falda muy amplia que toca el suelo por delante y acaba en una cola de discreta longitud por detrás.

Para completar el efecto de esta "toilette" Merle Oberon usa a ambos lados de su peinado un broche de pequeñas piedras engarzadas que dan al conjunto suficiente modernidad para que no se lo pueda tildar de "fin de siecle".

El conflicto sobre la longitud de las faldas

Orry-Kelly, que confecciona los vestidos de las artistas de la "Warner Brothers", se halla en desacuerdo con los modistos parisienses sobre el largo de los vestidos.

La Rue de la Paix parece inclinarse hacia la falda corta; Orry-Kelly, hacia lo contrario. La mujer, dice este modisto hollywoodense, no aceptará la falda corta en estos momentos porque la transición sería demasiado brusca. Los estilos vuelven, afirma, pero el ciclo es más prolongado.

Como una de las manifestaciones de este cambio gradual, asegura Orry-Kelly, es muy posible que los próximos modelos para la noche acorten un poco la falda, que podría llegar por delante hasta el empeine del zapato. Pero de todos modos este acortamiento, si es que Hollywood lo aprueba, se producirá en forma muy lenta. Por el momento no hay duda de que continuarán las faldas largas.

Pastel de biscocho con natilla

Ingredientes:
Tres huevos
100 gramos azúcar
100 gramos fécula patata
100 gramos natilla
25 gramos azúcar lustre
Vainilla
Mantequilla

Modo de hacerlo: En un cazo se ponen las tres yemas, los 100 gramos de azúcar y la vainilla, removiéndolo bien hasta obtener una pasta de yema muy fina. Luego se añaden los 100 gramos de fécula removiéndolo todo. Aparte se baten las tres claras a punto de merengue y se junta a la pasta antes preparada, mezclándolo todo poco a poco. Se toma el molde previamente untado con un poco de mantequilla, se empolva con harina. Se vierte toda la pasta dentro del molde y se pone en el horno flojo durante veinticinco o treinta minutos. Una vez cocido se deja enfriar, se saca del molde y se corta transversalmente. Luego se toma la natilla mezclándola con el azúcar y lustre y se pone la mitad entre las dos partes del pastel, juntándolas después. El resto de la natilla se coloca dentro de una manga y a falta de ésta dentro de un cucurucho de papel agujereado por su punta y se van haciendo sobre el pastel unos dibujos a gusto. La medida del molde es de unos 20 centimetros de diámetro.

Como Ayudar a Mamá

Como se elegantiza un vestido

Este es un tema que indudablemente interesará tanto a vuestras mamás como a vosotras mismas. El vestido del año anterior es menester aprovecharlo en el año presente por muchas razones en las que la economía puede jugar un papel principal.

He ahi un lindo modelo para verano que se puede obtener de un vestido del año pasado. El modelo se logra del de la temporada anterior suprimiendo los pliegues de la falda y las mangas haciendo un volante plisado que sirve para mangas y añadiendo una corbata y cinturon de glacé negro.

M. SOTELO
AGENTE COMERCIAL
Comisiones y Consignaciones
P. O. Box 137 Iloilo

¿Sufre del REUMA?

En cuanto comience a sentirse aquejada de los agudos dolores del reuma o note los síntomas de un ataque; inflamación en las articulaciones; cansancio muscular; endurecimiento de los miembros; apliquo sin tardar Linimento de Sloan, extendiéndolo suavemente sobre la parte dolorida. Verá usted que el Sloan calienta como si se estuviera al sol, acelera la circulación de la sangre, descongestiona, ¡y el dolor desaparece!

¿Por qué ha de sufrir los dolores del reuma cuando tiene el alivio tan a mano con un frasco de Sloan? Además de que quita el dolor pronto y eficazmente, es económico, porque como no es preciso frotar se usa poco de cada vez.

Compre un frasco de Sloan, hoy, sin tardanza.

LINIMENTO de SLOAN
MATA DOLORES

Terpene Tincture Cascum 73.345%, Ammonis Water 26.0 0.003%, Oil Pine 6.770%, Oil Sassafras 1.20%, Oil Camphor 18.152%, Methyl Salicylate 1.500%.

Karo Ayuda a los Bebes Crecer Mas Sanos y Fuertes —dicen los Doctores

A TODOS los niños les gusta el Jarabe Karo en la leche, en el pudin y cereales, o desparramado sobre el pan. Déles Karo en abundancia, porque ayuda a restaurar las fuerzas usadas en los juegos.

Los carbohidratos de accion rapida en el Karo hacen esto—la glucosa (el azucar normal de la sangre) es la que revive los musculos y glandulas cansados y suaviza los nervios. Fácil de digerir por los estomagos mas delicados. Obtenga una lata de Karo hoy en su almacen de comestibles, fijándose en la etiqueta azul o encarnada.

Escriba pidiendo el librito gratis "The Food of the Infant and the Growing Child."

Cerciorese de que su almacen de comestibles le ofrece esta lata familiar con la etiqueta encarnada o azul.

Connell Bros. Co., Ltd.
80
Insular Life Bldg., Manila
3440

M.E.C.D. 2016

EN LAS AULAS de la EXPERIENCIA

Por DOROTHY DIX

Las chicas parecen iguales, hablan y piensan de igual manera; para todos los fines y propósitos son iguales; y cada una oculta como un defecto la personalidad que podría hacerla destacar.

EL PRODUCTO más estandarizado hoy día lo forman las chicas. Todas son casi tan iguales como los guisantes y como si hubieran sido producidos por la misma fábrica. Tienen el mismo modelo para los vestidos. Se imitan entre sí en los sombreros. Tienen el mismo número de pelos en las cejas. Emplean el mismo carmin para los labios. Tienen un mismo régimen alimenticio. Tienen la misma línea de conversación y exclaman "qué maravilloso" cuando lo único que querían decir es "excelente" o dicen en coro que algo "les fastidia".

"TODO el mundo lo hace", constituye el lema de su vida y con el cual regulan su moral y sus costumbres, a tal punto que constituye un defecto en una chica detestar el licor y los cigarrillos cuando las demás chicas despiden humo como unas chimeneas y beben como unos borrachines. Ella se siente avergonzada, como si no estuviese en su elemento.

EN ESTA excesiva imitación de sí mismas, las mujeres no tienen en cuenta su peculiaridad y sus defectos individuales. Si "ellas" usan una determinada clase de vestido, todas las demás necesitan tener aquel corte, aun cuando sean gruesas, flacas, altas o bajas. Si las boinas están de moda, ninguna chica examina primero la nariz que tiene antes de ponerse uno sobre el ojo derecho.

LAS MUJERES de cutis rosado y las de piel morena gustan del mismo color de rosa. Las chicas con hombros redondos y aquellas cuyas espaldas son esqueléticas usan el mismo corte escotado. Durante el tiempo en que imperó la moda de la falda corta, he visto a una mujer tullida y con pierna artificial, usando un vestido que la llegaba hasta la rodilla, todo porque las demás chicas así se vestían y ella tenía que seguir la corriente.

LAS CHICAS, al parecer, tienen miedo a la independencia y a la originalidad más que a cualquiera otra cosa del mundo. Aun así, lo que llamamos personalidad, consiste en ser diferente, en tener individualidad, en ser tal cual una es. Consiste en diferenciarse, conducirse de modo diferente, tener un punto de vista distinto de la generalidad. La personalidad es lo que hace a un hombre o una mujer destacarse de la masa en lugar de estar anegada en ella, y no obstante, las mujeres tienen miedo a ella como si fuese una mancha en vez de ser un timbre de gloria.

EN SU AFAN y su manía por hacer una imitación de sí mismas, las mujeres echan a perder la oportunidad de sacar el mejor partido posible. Muchas mujeres por ejemplo, serían unas beldades en lugar de ser feas como ahora son, si solo tuvieran el sentido común de usar el vestido que conviene a su estilo peculiar y se arreglaran el peinado de un modo digno de ellas, en lugar de desfigurarse usando los vestidos que usan las demás chicas y que no se adaptan a ellas y mandándose cortar el cabello de un modo que les convierte en adefesios solo porque las demás chicas se cortan el cabello de aquella manera.

VEMOS a mujeres gruesas que se hacen unas figuras de risa de sí mismas por usar vestidos de una joven coqueta con multitud de volantes. Vemos a chicas que hacen resaltar sus labios gruesos poniéndolos una capa gruesa de carmin hasta parecerse pedazos de carne sangrientos. Pero ninguno es capaz de impedir que las mujeres cometan esta barbaridad contra sí mismas. Tienen que imitar sencillamente todo lo que las demás chicas están haciendo.

LO QUE es peor aún, las chicas no solo se visten por igual, sino que procuran conducirse de la misma manera, con la menor consideración a su naturaleza y temperamento como la que prestan a su figura y cutis. Si la moda actual es mostrarse vivaracha y alegre, todas las chicas van por allí saltando como unos monos y chillando fuerte y echando unas carcajadas brutales, no importa si son puritanas o descocadas. Si la moda es ser mundana, todas las chicas se fingen ilustradas, simulan haber visto y oído todo y como si hubieran descubierto que la vida no es más que polvo y ceniza, aun cuando se muestran involuntariamente extrañadas ante todo y presentan cara de sorpresa por todo.

SI LA MODA es ser varonil y tosco, aun cuando una chica es inocente y tierna como un manso cordero, hace alarde de emborracharse, relata cuentos que serían capaces de ruborizar a una imagen de bronce y jura de tal modo que causará envidia al mismo diablo.

IGNORAN que la mujer que trata de simular elegancia se parece a un elefante a quien se le ha entrenado para hacer actos acrobáticos. O que la chica quieta y casera se parecería a un faro luminoso en medio de un mar tormentoso si conservara su delantal en vez de usar vestidos con muchas lentejuelas. No saben que toda imitación es pobre, que toda producción en masa carece de carácter e interés, y que cometen la gran barbaridad de su vida cuando tratan de adoptar un standard para sí mismas.

SI PUSIERAN cien canarios amarillos cantarines y un cuervo en una jaula, Vds. notarían más y se acordarán más del cuervo que de todos los canarios juntos.

DOROTHY DIX.

TARZAN EL TERRIBLE

Por Edgar Rice Burroughs

Tarzan llamó en voz alta el nombre de su pareja. La única respuesta que vino de dentro era un subito suspiro, un sollozo y luego el sonido parecido al de un cuerpo que se caia al suelo. Precipitadamente trató de abrir la puerta, pero sintiéndose impaciente, cogio la fragil barrera con una de sus manos gigantes y la destrozo completamente. Entró para encontrar el cuerpo al parece examine de Jane tendido en el suelo. La alzó en sus brazos; el corazon de ella palpitaba; ella seguia respirando y el se dio cuenta que ella se habia desmayado tan solo.

Cuando ella recobró el conocimiento, Jane se encontró fuertemente sostenida en dos brazos fornidos, su cabeza estando apoyada en los hombros anchos del hombre mono. Al comienzo ella no estaba segura de si todo aquello no era mas que un sueño. Luego, a medida que le estrechaba mas fuertemente, ella sonrio murmurando felizmente: "Oh, mi Tarzan; Dios ha sido muy bueno para con nosotros!" Por algun tiempo ninguno de ellos hablo; era lo suficiente que se vieran reunidos. Por fin, Tarzan dijo: "Este dia descansaremos y mañana emprenderemos la marcha hacia el norte."

Y de este modo, al dia siguiente, Tarzan el Terrible y Jane, su amada, fueron adelante en su jornada a traves del valle de Jad-ben-Otho. Delante de ellos estaban hombres fieros y bestias salvajes. Ladeando la playa de Jad-ben-lul, atravesaron un rio, caminando despreocupadamente. Ahora que Tarzan habia encontrado a su amada, estaba decidido a no correr otro riesgo que podria separarles de nuevo, demorar o impedir su huida del pais de estas gentes con rabo.

Como habian de atravesar el cenagal temeroso que rodeaba Pal-ul-don, no le preocupaba mucho a Tarzan por ahora. Habia mucho que decirse mutuamente de extrañas aventuras y vicisitudes. Era el tercer dia de su jornada y ya habia llegado casi al rio que pasa a traves de A-lur, cuando Jane subitamente cogio el brazo de Tarzan. Debajo de las sombras del bosque a que se aproximaban se presento un enorme bulto que el hombre-mono reconocio al instante: "que es?" murmuró Jane temerosa.

CONNIE

Por Frank Godwin

CONNIE: Aqui está el informe de Mr. Kale sobre su investigación practicada en relación con el titulo de esta propiedad. Mandó investigarlo a su escribiente Mr. Kirk, quien encontró un defecto.
JACK: Entonces Plout tenia razon.

CONNIE: Vamos a examinarlo para ver si es algo serio. Desde que conseguimos este local, no parece sino que no dejamos de tener lios.
JACK: Humm! Aqui está. Una decisión no satisfecha contra el dueño de esta propiedad en 1928.

JACK: Es 1928 o 1923? No puedo distinguirlo.
CONNIE: Como? Vamos a ver.

CONNIE: Jack! Estos "3" y "8" son exactamente los mismos que aparecen en los libros falsos con que Murtry me engaño.

FRITZI la corista

Por Ernie Bushmiller

NANCY: ¿Que, le gusta ser un indio?
EL INDIO: Oh, mucho. Solo quisiera tener mas dinero. Siendo pobre no es bueno.

NANCY: Oh, no se preocupe. Uno de estos dias su suerte cambiara.
EL INDIO: Ya lo creo. Algún día chocaré con una mina de aceite.

PAPA

Por J. Miller Watt

CRONICAS EUROPEAS

(Continuacion de la pagina 6)

rio del continente negro verdaderamente independiente, es decir que no esta sometido a la soberania, el protectorado, el mandato o la esfera de influencia de alguna potencia europea, vendría a aumentar y consolidar su imperio colonial y a robustecer su posición como gran potencia. No hay duda que Italia se prepara a todas las eventualidades. Va situando en la Eritrea y en la Somalia un verdadero cuerpo de ejercito expedicionario. Ha nombrado alto Comisionario para el Africa oriental italiana al general De Bono. Todo induce a creer que en el pensamiento de Mussolini ha prendido la idea colonial de Crispi. Las relaciones entre los gobiernos de Roma y Addis-Abeda son cada dia mas criticas. Aunque ambos Estados pertenecen a la Liga de las Naciones, hay que admitir la posibilidad de un choque sangriento entre los dos paises. En 1906 se firmó entre Italia, Inglaterra y Francia un convenio para garantir la independencia de Etiopia. Es posible, sin embargo, que Inglaterra y Francia prefieran que Italia desfogue sus energias en Abisinia a que las emplee en Europa. Por lo que a la Liga de las Naciones se refiere, no debe olvidarse que Abisinia es todavía un país de estructura feudal que quizas no cumpla los requisitos y las condiciones de carácter democrático que impone a sus signatarios el Pacto que dio vida a este organismo internacional. El hecho de que Italia parezca decidida a lanzarse a su nueva aventura africana, después de las conversaciones de Roma, induce a pensar que Inglaterra y Francia dejan las manos libres a Italia en Abisinia para evitar que, si siente la necesidad organica de la expansión, perturbe la paz de Europa.

Nos hallamos, pues, ante un episodio internacional que puede tener consecuencias dramáticas. Una guerra entre Italia y Abisinia puede desembocar en las complicaciones mas diversas. Los habitantes de Etiopia son duros y valerosos y tienen acreditada suficientemente en la historia su condición de raza militar. La superioridad de armamento y de organización de Italia no impidieron hace cuarenta años su rota de Adua. Por otra parte es notorio que el Japón ha conseguido en Etiopia una preponderancia mercantil que no se dejará arrebatar sin resistencia. Tampoco hay que olvidar que Abisinia es un país cuyo régimen político se parece mucho al del feudalismo europeo de la Edad Media y que dista, por lo tanto, de tener aún, a pesar de su larga historia, una verdadera cohesión nacional. Ni, en otros aspectos de su organización social, han dejado de llegar quejas a la misma Liga de las Naciones sobre la forma como aun se ejerce en algunas partes de su territorio la esclavitud. Si se llegara a una ruptura de hostilidades, no podría acabar ahora sino con la conquista del territorio de Etiopia por el ejército italiano, o con una nueva victoria de los abisinios sobre sus invasores. En el primer caso, habría desaparecido de Africa el único Estado independiente que subsiste, de tipo medioeval, libre de la influencia europea. En el segundo caso, las consecuencias para el régimen fascista, imperante en Italia, serían fatales. Mussolini se juega, pues, una carta que puede ser decisiva, y no es estraño que adopte todas las precauciones posibles para ganar definitivamente la partida.

Barcelona, 23 de febrero de 1935.

DEL PROGRAMA "HISPANIA"

(Continuacion de la pagina 6)

canciones españolas por artistas locales, salvo algun que otro consabido disco de allende los mares, que no puede faltar. Esta parte del programa es, si no muy buena, la mejor. La segunda, es una manifestación clarividente de la dichosa discomanía. Sin ella, el programa resultaría mejor. Pero, no señor, la discomania es hoy día en radiolandia, lo que actualmente la pneumonia en la Ciudad: grave, si no mortal de necesidad.

En el programa "Hispania" del viernes, 24 de mayo, sobresalieron de los demás, en primer lugar la Srta. Lily Raquiza en la canción "Bésame en la Boca", y en segundo término el Sr. Gerardo del Pan. La Srta. Raquiza, por su buena vocalización, voz potente, y gusto en el cantar, hizo nuestras delicias en su breve cometido. El Sr. Del Pan tiene una voz de baritono bajo y un gusto que también prometen. La Sra. de Machuca, por imprimir un tono llorón a la hermosa poesía de los Quinteros "La Rosa y el Jardinero", no supo interpretarla debidamente. No hace falta llorar en esa poesía. Los demás cantantes, por no saber vocalizar, como la Srta. Raquiza, resultaron difícilmente mediocres. De la segunda parte del programa hablaremos después.

En el último programa del viernes pasado, 31 de mayo, volvió a lucirse nuevamente la Srta. Raquiza, y en segundo término, el Sr. Antolinos. Ambos, pero especiamente la primera, cantaron con sumo gusto y expresión. En esto, aplaudimos el acierto del Sr. J. M. C. Pero lo que decididamente no puede ni debe pasar, son sus segundas partes, tanto del penúltimo como del último programa, donde la discomania, por arcaica y kilométrica, nos obliga, con gran pesar nuestro, (y en ello creo interpretar el sentir de la colonia española) a cortar la audición para no malgastar fluido eléctrico escuchando operetas o zarzuelas del tiempo de Mari-Castañas. No creemos que haya derecho a explotar nuestra candidez y la vasta cultura musical de la distinguida colonia española, con obras como "La Rosa del Azafrán" y otras más que figuran en el repertorio que nos leyó en su último programa el Sr. J. M. C., que si de puro viejas y resobadas, no logran ya triunfar en la taquilla de ningun teatro, tienen que ser sencillamente un aburrimiento a través del micrófono. Y creemos, en nuestra humilde opinión, que el micro no se ha inventado para esa caravana de discos, tanto en inglés como en castellano, que venimos tolerando de un tiempo a esta parte, sino para oir, a través de él, la voz de artistas locales, con quienes estamos más o menos familiarizados. Para oir discos, y no ningun estreno precisamente, no nos hace falta un radio; un gramófono, por pequeño que sea, basta y sobra. Y aprovechando esta coyuntura, queremos recordar al Sr. J. M. C. que nuestro público no está para leer ningun libro voluminoso ni escuchar audiciones kilométricas, y que lo bueno, por bueno que sea, si es largo, cansa, y máxime, si no es nada del otro jueves. Aquí, como en muchas partes, lo que priva es corto, bueno y nuevo. Somos de opinión que si se cambiaran esas segundas partes del programa "Hispania" por números de declamación o prosa lírica, otra cosa muy diferente sería entonces el programa dedicado a la colonia española.

Con estas notas preliminares que esperamos surtan su efecto, daremos tiempo al tiempo, en la esperanza de que el Sr. J. M. C. sabrá utilizar su buen tacto y discreción para hacer en el futuro del programa "Hispania", lo que desde un principio esperábamos.

PROGRAMAS de RADIO

KZEG

Miercoles, Junio 5

2:00 p. m.—Musica popular.
3:00 p. m.—Programa español.
4:00 p. m.—'Variedades' clasicas.
5:00 p. m.—Presentacion de estudio.
Agripino Reyes
Manuel de Castro
Danding Flores
Rosa Agcaoili
Eriberta Cruz
6:00 p. m.—Programa bailable.
6:45 p. m.—Serafin Garcia.
7:00 p. m.—Programa de la Thompson Electric.
7:15 p. m.—Repeticiones.
7:30 p. m.—Programa de la A. B. Villanueva and Sons.
7:45 p. m.—Cantos populares, por Alice K. Yatton.
8:00 p. m.—Programa del Circulo Hispano, organizado por Pacita Carvajal.
8:15 p. m.—Western Equipment and Supply Co.

KZRM

Miercoles, Junio 5

6:00 p. m.—Cantos populares, por Naty Crespo—
Only a Year Ago
Call me Darling
Fookie, Fookie, Fookie, Here Comes Gookie
Beyond The Shadow of a Doubt
Longing Dear For You
6:15 p. m.—College Harmonizers, Kits Tablante, director.
6:30 p. m.—Informaciones en castellano.
6:40 p. m.—Informaciones en ingles.
6:55 p. m.—Cotizaciones—Cortesia de Swan, Culbertson y Fritz.
7:00 p. m.—Radio Shopper.
7:15 p. m.—Alice Worrick—Repeticiones.
7:25 p. m.—Programa de La Insular Cigar and Cigarette Factory, con Juan Silos, jr., y su comparsa de cuerda—
Tirana—Moonlight Troubadors
Ala-Ala Kita Sa Aking Pagtulog—Vocal solo, Flora del Mar, con acompañamiento de guitarra
Arimunding-Munding—Moonlight Troubadors y Remedios Silos
Tabi-Twan (Moro Song)—Moonlight Troubadors
Bahay-Kubo—Moonlight Troubadors y el Trio SSS.
7:45 p. m.—Programa de Elizalde y Compañia, con Cesar Antolinos, tenor
8:00 p. m.—Programa de la Cebu Portland Cement Co., con Arsenio Ortega, saxofonista—
Velma—Rossbrook
On the trail from 'Grand Canyon Suite'—Grofe
Valses Carrese—Savino
The bouncing ball—Trambauer
8:15 p. m.—Programa de la Western Equipment & Supply Co.
8:30 p. m.—Mensaje sobre Higiene. dor: Dr. J. Fajardo.
8:45 p. m.—Cotizaciones y notas del mercado.
9:00 p. m.—Liga para la conservacion y propagacion del idioma castellano en el Extremo Oriente—
Discurso—Hon. Miguel K. Villamayor
Vocal solo—Andrea Baduria
Discurso—Jose M. Rivera
Solo de guitarra—Ananias Ricafrente
Poema—Amor de madre—Rafaelita Hilario
Vocal solo—Andrea Baduria
Discurso—Antonio A. Zacarías
10:00 p. m.—Musica de baile por la orquesta Tirso del Manila Hotel.

KZIB

Miercoles, Junio 5

5:00 p. m.—Los hermanos Zialcita, Tom.
5:30 p. m.—Programa especial.
5:40 p. m.—Notas del mercado.
5:45 p. m.—Programa filipino—Sampaguita Music Circle.
6:40 p. m.—Programa de The Literary Song-Movie Magazine.
7:00 p. m.—Lucky Numbers Association.
7:25 p. m.—Piezas nuevas.
7:35 p. m.—Programa especial del Mary Chiles City Hospital.

M.E.C.D. 2016

EL ONCE FILIPINO CAUSA SENSACION EN JAVA

La U. P. se separa temporalmente de la asociacion "Big 3"

Magno proyecto de entrenamiento atletico para 1935.-Una reunion mañana por la mañana

A las 10 a.m. de mañana tendrá lugar la junta de los representantes de la "Big 3" Athletic Association en la oficina de la Universidad de Sto. Tomás con el objeto de determinar si la Universidad de Filipinas continuará definitivamente no tomar parte este año en los juegos de la "Big Three".

Esta decisión de la U. P. de separarse de la asociación se hizo pública ayer.

La junta de mañana estará presidida por el Dr. Hermenegildo Segismundo, chairman del comité de juegos de la "Big Three".

El comité de juegos de la U. P. en una reciente junta decidió retirarse de las competiciones de la "Big Three" de este año pues piensan introducir un nuevo experimento de deportes en la misma. Las autoridades de la U. P. planean introducir deportes en masa y ligas departamentales para desarrollar material para competiciones futuras.

En vista de que estos experimentos requerirán tiempo, los de la U. P. decidieron retirar su equipo de la asociación al menos por este año, pues del éxito del nuevo plan dependerá si volverán o no a la "Big Three".

LOS JUEGOS DE LA PBL DESDE EL 24

El torneo de duck-pins de 1935 de la Philippine Bowling Association tendrá lugar el lunes, 24 de junio, según se ha decidido anoche en la junta celebrada en la Philippine Columbian Association.

Los equipos de McKinley (con 4 equipos), Plaridel, (con 2), City Y., Harrison Y, y el Army and Navy y otros equipos tomarán parte.

La lista de inscripciones se cerrará el 19 de junio. Los equipos que deseen participar en el torneo pueden inscribirse con Pedro D. Villanueva en el Philippine Columbian.

Los partidos en esta liga se jugarán los lunes y jueves. Los equipos se dividirán en dos grupos. El vencedor en cada grupo se enfrentará por el campeonato en 2 de 3 juegos.

Noticiero Religioso

(Continuacion de la pagina 5)

Horario de los cultos es el siguiente:

Por la mañana: Todos los dias a las 6 Misa cantada con Ministros.

También a las siete y media se celebra la misa.

Terminada esta ultima se hace la misa rezada.

Desde las cuatro y media hasta las siete y media, de media en media hora, se dicen misas rezadas.

Durante todo al Novenario a las seis Misa rezada, excepto el dia en que es a las diez.

Por la tarde: A las seis se da principio al Novenario con el Rosario Antoniano, al que siguen el canto de la Novena, gozos cantados de la Orquesta, sermon, bendicion con el Santisimo, terminandose con el Novenario del Santo.

Todas las tardes terminados estos cultos, se da a besar la reliquia de San Antonio.

MES DE JUNIO

Durante el mes de Junio, se celebran en la Iglesia de San Ignacio bajo los auspicios del Apostolado de la Oracion, solemnes cultos en honor del Sagrado Corazon.

En Lourdes tambien se celebra durante el mes de junio los ejercicios propios del mes, en la Misa de 6.

El programa de los cultos en San Ignacio es el siguiente:

Mañana.—Todos los dias a las 6:25 (los Domingos a las 6:00), hay Misa con exposicion del Santisimo, meditacion, letanias del Sagrado Corazon y Comunion Reparadora por los Coros del Apostolado.

Tarde.—En la funcion de las Marias en dias señalados, a las 5:30 se hace el ejercicio propio del mes del Sagrado Corazon.

BANQUETE EUCARISTICO

La Seccion Eucaristica de niños de la Archicofradia de N. S. de Lourdes, establecida en su propia Iglesia, celebrará su funcion mensual en conmemoracion a la Institucion de la Eucaristia, mañana jueves 6 del actual con los siguientes cultos:

A las 6:0 de la mañana Misa con platica del P. Director acerca de la Eucaristia y en ella recibiran los niños la Sagrada Comunion; despues de la Elevacion, los niños haran el acto de peticion de Jesus Sacramentado.

Terminada la Misa, a continuacion los niños cantaran el Tantum Ergo y se dara la Bendicion Eucaristica terminandose estos cultos, con el Himno Nacional al Sagrado Corazon de Jesus, cantado por los niños y fieles.

CONGREGACION DE MARIAS

Mañana a las 5:30 de la tarde habrá funcion de la Congregacion de Marias de la Iglesia de San Ignacio encargandose de los cultos los Turnos 5 y 22 presididos respectivamente por Da. Josefa E. de Fernandez y Da. Beatriz B. de Romualdez.

EN PACO

Todos los domingos, en la Iglesia Parroquial de Paco habrá cinco misas y las horas seran como siguen:

5:000 a.m. y 6 a.m.—Misa con sermon en Tagalog.

7:00 a.m.—Misa con sermon en Ingles.

8 a.m. y 9 a.m.—Misa con sermon en Español.

En el card del sabado

FIGHTING CARLOS

Que el sabado que viene medira fuerzas con Jose Villanueva, en el Osmeña Park. Es uno de los tres main events que presentara Sto. Tomas Cortes.

Los Yankees aumentan su ventaja en primer puesto

UY KEE MIN SE ADJUDICA EL CAMPEONATO

Del grupo "B", en relacion con el torneo de tennis singles de la Ciudad.—Gano decisivamente a J. Chavez

Uy Kee Min del Chinese Tennis Club derroto ayer tarde a John Chaves del Managumpay llevandose el campeonato del grupo "B" del torneo de tennis singles de la Ciudad. Los recuentos fueron 7-5, 6-2, 6-2.

Con excepcion del primer set, en que Chaves dominaba a su rival, Uy Kee Min consiguio dominarle en los siguientes sets hasta el final del partido.

Con este juego el torneo de tennis singles de verano patrocinado por el departamento de juegos de la Ciudad se da por terminado. El torneo abierto no se llevara a cabo este año por falta de dinero.

En las canchas de Victoria los tennistas de Victoria se enfrentaran esta tarde con el equipo de Rizal. En el programa hay siete partidos, tres partidos para hombres singles, 2 dobles, 1 mixto dobles, y uno para mujeres singles.

Los campeones de este año del torneo singles de verano son los siguientes:

Grupo "A"—Sam Ang
Grupo "B"—Uy Kee Min
Grupo "C"—A. Sanchez
Grupo "D"—P. Wenceslao

Espléndido y animadísimo...

(Continuacion de la pagina 5)

mestibles Kim Ki Grocery, de la calle Villalobos, cuyo gerente es el Sr. Rufino Ko Pin, hijo del expresado señor.

Desde las 6 de la tarde, hora en que se dió comienzo al banquete, hasta las 9 de la noche, fue un continuo ir y venir de numerosas personas figurando elementos representativos de la sociedad de Manila y provincias, especialmente de la Pampanga, habiendose dado con ello testimonio de las generales simpatias de que gozan tanto el festejado como su hijo el Sr. Rufino, entre la comunidad cosmopolita de Manila.

Las mesas de ambas panciterias-restauranes, convenientemente convenientemente adornadas con flo-

Los Indians vencen a los Browns.-Los Cardenales vencidos

Gana un partido

HELEN WIILS MOODY

Que en un reciente partido en Inglaterra vencio a Miss J. M. Notley. Es su primer juego esta temporada, deseosa de volver a reinar en las canchas como antaño.

ESTADO DE EQUIPOS
Junio 3, 1935
LIGA NACIONAL

	G.	P.	Pct.
New York	26	10	.722
St. Louis	23	17	.575
Pittsburgh	24	19	.558
Chicago	19	17	.528
Brooklyn	20	19	.513
Cincinnati	17	20	.459
Philadelphia	13	23	.361
Boston	10	27	.270

LIGA AMERICANA

	G.	P.	Pct.
New York	27	15	.643
Chicago	22	15	.595
Cleveland	23	16	.590
Detroit	21	18	.538
Boston	20	19	.513
Washington	17	22	.436
Philadelphia	15	23	.395
St. Louis	10	27	.270

(De la "Associated Press")

Nueva York, junio 3.—Los Yankees de McCarthy aumentaron su ventaja en el primer puesto de la Liga Americana este dia venciendo a los Atletics de Philadelphia por 7-4 el primero de una serie de cuatro partidos.

Esta victoria ha hecho que los Yankees esten ahora a dos partidos y medio de diferencia de los Medias Blancas de Chicago, que actualmente ocupan el segundo puesto y que este dia estuvieron inactivos.

En St. Louis, los Indians de Cleveland y los Browns lucharon por espacio de 14 innings ganando finalmente los Indians por el recuento de 11-4.

En la Liga Nacional, los Cubs vencieron a los Cardenales de St. Louis por 6-2.

Resultados:

Junio 3, 1935
LIGA NACIONAL

	R	H	E
En Chicago:			
St. Louis	2	9	0
Chicago	6	16	0

LIGA AMERICANA

	R	H	E
En St. Louis:			
Cleveland	11	16	0
St. Louis (14 innings)	4	15	3
En Nueva York:			
Philadelphia	4	11	2
New York	7	9	1

JOE EAGLE Y BABY JOHNSON, LISTOS

Joe Eagle y Baby Johnson que medirán los guantes en el segundo evento principal del programa de boxeo, el sábado, 15 de junio, y en la que participarán Little Pancho y B. de Guzman en el evento principal, siguen entrenándose en el teatro Zorrilla desde los últimos dias.

Al encontrarse con Eagle, Johnson, campeón lightweight del Oriente, tendrá que tener 130 libras a las 2 de la tarde del sábado. En caso de que pese más de 130 el boxeador de Pasay perderá la garantía de P500 que ha depositado.

F. Limjenco anunció ayer que el programa completo de la pelea se dará a publicidad dentro de algunos días.

La comedia de Batikuling,...

(Continuacion de la pagina 5)

en medio de unas situaciones desorbitadamente comicas, que el publico se pasara las horas desternillandose de risa. "Doña Juana, la Loca", es una medicina para los neurasteni-cos y abulicos y todos aquellos que acaban por enfermar, de tanto mirar la vida, al traves de unas gafas ahumadas, se diria, aunariescas.

Como va adelantando rapidamente la venta de los billetes, hay que darse prisa para no perder el suyo. Llame al Telefono, 5-62-35.

res, fueron esplendidamente servidas con un suculento menu de 14 platos chinos, figurando en todas las mesas con abundancia y profusion el champan asturiano Campanal, los vinos de mesa 'Dupuy' y whisky 'Old Original' de la Tabacalera, y otros licores exquisitos.

BUENOS MAIN EVENTS EN EL CARD DEL 8

Jose Villanueva medira fuerzas con Fighting Carlos y Tiger Flowers se vera con Fighting Nelson.—Buen card

Con tres eventos principales y cuatro preliminares, el programa de boxeo de Jesus Sto. Tomas Cortez el sabado que viene en el parque Osmeña promete satisfacer a todos los aficionados al boxeo.

Fighting Carlos, el idolo de Malabon, medira los guantes con Jose Vllanueva, anterior campeon bantam. En su pelea el sabado pasado con Cris Pineda, Villanueva se capto la simpatia de la mayoria de los aficionados al boxeo.

Tigers Flowers se enfrentara con Fighting Nelson en el segundo evento principal de la noche.

En el otro, Al Cante y Jack Wallace se veran frente a frente.

El card:

Main Events

Fighting Carlos vs. Jose Villenueva
10 asaltos—126 lbs.

Tiger Flowers vs. Fighting Nelson
10 asaltos—145 lbs.

Al Cante vs. Jack Wallace
10 asaltos—155 lbs.

Preliminaries

Kid Angeles vs. Kid Aranas
6 asaltos—124 lbs.

Rufe Milling vs. Little Olaes
4 asaltos—116 lbs.

Young Percibal vs. Kid Mindanao
4 asaltos—126 lbs.

Young Flower vs. Al Terry
4 asaltos—115 lbs.

UN CAMPEONATO EN EL LAGUNA STADIUM

La corona de featherweight de Filipinas, se disputaran el sabado que viene, en el Laguna Stadium de San Pablo, Laguna, Little Tommy y Swift Blacky. El encuentro sera de diez asaltos y promete ser muy interesante.

Fighting Mendez se vera con Kid Surigao en el encuentro semifinal.

El card:

MAIN EVENT
Little Tommy vs. Swift Blacky
Dapdapan 126 lbs. 10 rds. Tayabas

DOUBLE SEMI-FINAL
Fighting Mendez vs. Kid Surigao
San Pablo 124 lbs. 8 rds. San Pablo
Star Terry vs Young Belliken
Dapdapan 116 lbs. 6 rds
116 lbs. Tayabas

SPECIAL EVENT
Young Nanoy vs. Little Subara
Sariaya 108 lbs. 6 rds.
106 lbs. Manila

MAIN PRELIMINARY
Little Gorio vs Young Silva
Magampon 112 lbs. 6 rds.
112 lbs. Magampon

CURTAIN RAISER
Young Cyclone vs. Strong Filemon
San Pablo 100 lbs. 4 rds. Tayabas

EN EL METROPOLITANO

Esta simpatica pareja interviene de un modo prominente en las partes romanticas de la pelicula 'Gigolette', la próxima atracción del Teatro Metropolitano. El es Donald Cook, y ella es Adrienne Ames, en el papel de la bella anfitriona de un club nocturno. Ralph Bellamy, otro actor favorito de Manila, también aparece en el reparto.

'Leccion de futbol por amateurs filipinos' dice la prensa javanesa

El Representante Ozamis, manager del equipo, vuelve satisfecho de la seleccion

Con tres partidos mas por jugar en Java, el once de Filipinas que ha conseguido un completo éxito durante su invasión del vecino país, es esperado de vuelta en Manila el 19 del actual, según ha informado esta mañana el representante José Ozamis que se marchó con el equipo como manager del mismo. El representante Ozamis llegó esta mañana a bordo del "Tjisendari", adelantándose algunos días al equipo por tener que atender asuntos importantes relacionados con las próximas sesiones de la Legislatura.

El representante Ozamis viene muy satisfecho del comportamiento de nuestros futbolistas en Java y asegura que el exito obtenido por los mismos no solamente ha causado entusiasmo y gran sensacion entre los aficionados de Manila que han seguido con interes la serie de exitos de los filipinos en Java, sino que tambien ha causado una magnifica impresion entre los aficionados de aquella localidad.

Una prueba de ello, segun el representante Ozamis, son los articulos que a diario publicaban los periodicos de alla describiendo en paginas enteras los partidos y poniendo a los filipinos a una altura considerable en cuanto a tecnica y habilidad en el deporte.

Entre los periodicos que juntamente con algunas fotografias hemos recibido de alla por correo, los que mas comentan el triunfo de nuestro equipo son el "Soerabaiasch Handelsblad" y el "De Indische Courant," principalmente el primero que, en una de sus columnas, comentando el primer partido de los Filipinos en Java, contra el equipo del Arsenal Football Club, campeones del Este de Java, dice en grande titulares: "Leccion en futbol, por los amateurs filipinos," "Demuestran lo que es el futbol." Y luego sigue una larguisima reseña comentando los incidentes del juego y alabando en grado maximo a nuestros jugadores.

Comentando el primer partido jugado por nuestros balompistas en Celebes de paso para Java, y en el que perdieron en manos de una seleccion de aquella localidad, el representante Ozamis declaro que se debio principalmente a que los nuestros no se hallaban aun bien entrenados. No obstante se portaron muy bien en la primera mitad llevando marcada ventaja sobre sus adversarios. En la segunda mitad, sin embargo, los filipinos comenzaron a dar muestras de fatiga y como si esto no fuera suficiente, tres jugadores, Heredia, Ugarte y Reyes sufrieron calambres que les puso fuera de combate.

Una vez en Java, sin embargo, los filipinos se encontraron en excelentes condiciones fisicas y pusieron todo lo que estuvo de su parte, durante todo el tiempo que jugaban venciendo asi en todos sus encuentros con excepcion del ultimo, jugado en Solo, contra la formidable seleccion "Soerakarta-Djojakarta," con la que empato por 1 iguales, no obstante las predicciones de que el equipo filipino hallaria su "Waterloo" en manos de los javaneses, por ser reputado como uno de los mas fuertes de Java.

Varias accidentes sufrieron algunos de nuestros jugadores durante los seis partidos jugados en Java, pero han tenido el orgullo de vencer en cinco pruebas y empatar una. Con excepcion del primer partido jugado, de paso para Java, en Macassar, los filipinos no tienen a su credito ni una sola derrota.

Preguntado sobre las probabilidades del equipo filipino en los tres partidos que aun les falta por jugar en Java, el representante Ozamis declaro que el confia en que seguiran anotandose triunfos, teniendo en cuenta las excelentes condiciones en que se encuentran y el espiritu batallador que ahora les anima. Con motivo de los accidentes, solamente un jugador no podra seguir jugando en el equipo y este es Jesus Suarez que ha sufrido una dislocacion en el tobillo, la cual le tendra apartado del juego por bastante tiempo, segun declaro un medico de alla.

El equipo terminara los tres partidos que les resta del programa dentro de algunos dias y el 11 del actual cogeran el vapor "Tjikarang" que les traera a Manila.

El De Soto "6" Airstream de 1935

Cromas "Air Wheel"
Carroceria Toda de Acero
Fuerza Flotante
Nuevo Estabilizador de Marcha
Pistones con Capa Anodica
Embrague de Pedal de Baja Presión
Frenos Chrysler Hidraulicos
Transmisión Sincronizada Silenciosa
Suspensión Individual de la Rueda Delantera
Puede adquirirse con Baul Empotrado

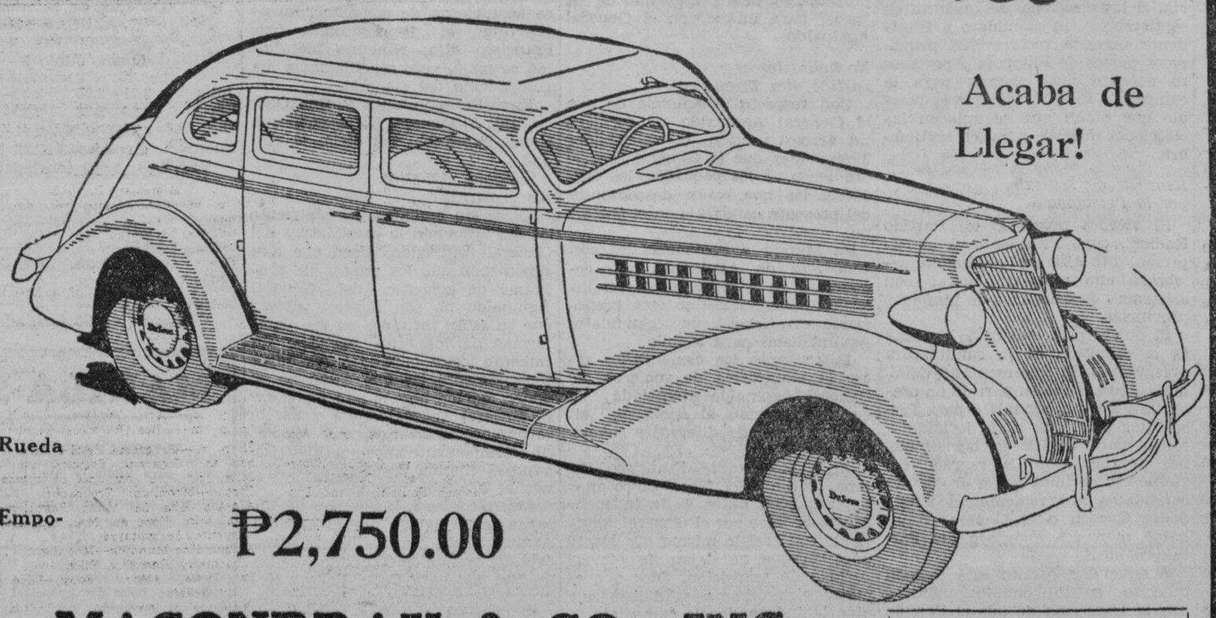

Acaba de Llegar!

₱2,750.00

Redistribución del Peso

MACONDRAY & CO., INC.
827 R. HIDALGO, QUIAPO, MANILA — TELS. 2-38-80—2-38-81
STRACHAN & MACMURRAY — ILOILO

Bastidor De Soto Tipo "X"

CUANDO ES UNA

Exide "44" . . ₱10.50
Garantizada por 12 Meses o 12,000 millas.

Idex . . . . . ₱ 8.80
Garantizada por 9 Meses o 9,000 millas.

Pacific Commercial Co.
Distribuidores de Baterías Exide

Hermoso Cabello hoy

... y mañana "cabeza calva"

El cuidado que preste a su cabello hoy se reflejara en el crecimiento de mañana. Debese esto á la constante caida del cabello en todo tiempo. Si el cuero cabelludo es sano, los pelos que caen son sustituidos con otro crecimiento nuevo y sano. Este nuevo crecimiento puede asegurarse por medio de los tratamientos regulares de Tónico "Vaseline" para el Cabello. Antes de cada shampoo aplique el Tónico al cuero cabelludo con liberalidad; restréguelo con las puntas de sus dedos hasta que produzca picazon y el cuero cabelludo mueva holgadamente. Viene después el shampoo. Estos tratamientos limpian y vigorizan el cuero cabelludo y mantienen activas las glándulas.

Chesebrough Mfg. Co., Cons'd.,
17 State Street, New York, N. Y.

Vaseline HAIR TONIC
TRADE MARK

M.E.C.D. 2016

ANUNCIOS *Clasificados*

FINCAS

RESIDENCIA EN LA AVE. TAFT ₱37,500—AVENIDA TAFT—Una residencia grande con terreno de casi 1,000 m. c. cerca del Hospital General y el Colegio de Medicina. Para mas pormenores dirijase a C. M. Hoskins & Co., Corredores de Fincas, 185 David. (708)
(5-jun.-35)

SE VENDE.—SEIS MIL METROS de terreno y una casa de 6 dormitorios en Baclaran. Una inversion al precio ofrecido y vale la pena de investigarlo. Las condiciones son razonables. Llame al Tel. 2-15-44 de 8 a 12 a. m. y de 2 a 5:30 p. m. para pormenores.
(15-mayo-mier.-sabs-h.n.a.)

CHALETS DE CONCRETO.—Se venden dos. En Pasay, 175-177 Dominga; cada uno con dos dormitorios, sala, comedor, garage y cuarto de criados en los bajos PRECIOS DE VENTA BAJOS asi como las condiciones. Razon: Tel. 2-15-44. Bachrach Motor Co
(15-mayo-mier.-sabs-h.n.a.)

SE DESEA

SE DESEA COMPRAR tres Willys 77 usados precio al contado. Razón: 725 Kansas Ave. Teléfono 5-56-15.
(1-jun.-sab.-lun.-mier.)

COMPRO "CORPUS JURIS" y "PHILIPPINE REPORTS" (Ed. 1903), todo segunda mano. Razón: Washington 1629, de 3:00 a 6:00 p. m.
(5-jun.-35)

AUTOMOVILES

Automoviles "BANTAM" Se venden en buenas condiciones y a precios de verdadera ganga. Razon: Malate Garage, 767 Dakota, Tel. 5-69-66.
(3-jun.-d.a.-h.n.a.)

SE VENDE—Berlina Dodge de cuatro puertas modelo 1932 de seis cilindros con 'free wheeling'. Pintura original. El coche ha sido cuidadosamente guiado por su dueño que se marcha para los Estados Unidos. Una verdadera ganga. Se puede demostrar cualquier hora. Razón: 423 A. Mabini, Ermita. Teléfono 5-58-15.
(5-jun.-35)

SE ALQUILAN

SE ALQUILA.—La casa de dos pisos situada en la calle Lamayan 392, Sta. Ana, con todas las comodidades modernas, muy espaciosa y bien ventilada; tiene 6 habitaciones, sala, comedor, galerias y azotea. Garage para dos coches y habitacion para muchachos aparte. Colinda con el Rio Pasig y tiene su muelle de concreto.
Razon: 230 Dasmariñas, Telefonos 2-18-72 y 5-16-53. (23-abr.-h.n.a.)

SE ALQUILA.—Una casa en Felix Huertas 2255, con 3 cuartos grandes con sus baños, sala, comedor, cocina; con jardin y garage para 3 coches. El terreno mide 800 m. c. Cerca del Hipodromo. Razon: 111 Cortada, Tel 2-86-50.
(3-5-8 jun.—35)

AVISO

MONTE DE PIEDAD Y CAJA DE AHORROS DE MANILA
Founded 1882
75 Plaza Goiti, Santa Cruz, Manila
Las alhajas empeñadas o renovadas en esta Institucion durante el mes de Noviembre de 1934 y las que no se han vendido en la almoneda anterior se venderan en publica subasta en la sala de almonedas el dia 10 de Junio de 1935, y los dias sucesivos que sean necesarios, comenzando a las 9:00 de la mañana. No se permitira ninguna renovacion o rescate de los empeños aqui mencionados el dia de la subasta.
Manila, Junio 3, 1935.
El Director Gerente,
JOSE FELIX.
(4-5-6-jun.-35)

AGENCIA DE EMPEÑOS de Aurea Tanchiong & Co.
Moriones 141, Manila.
El día 15 del presente mes, se venderá en publica almoneda las alhajas empeñadas en esta Agencia cuyo plazo de empeño ha vencido.
Manila, 5 Junio, 1935.
(5-6-7-jun.-35)

MISCELANEA

ADOLFO IRURE
Muebles de Calidad
A Plazos
Facilidades en los pagos
Grandes descuentos al contado
185-187 Real, Intramuros, Manila
Tel. 2-21-85
(d.a.-17 jun.-35)

El gabinete francés otra vez ha caido

(Continuación de la página 1)

mitir al gabinete legislar medidas financieras por medio de decretos, la cámara votó negativamente.

Antes de la votación desfavorable se pronunciaron discursos que exteriorizaron el descontento y la disconformidad contra todo plan de gobierno por decretos.

Bouisson prometia acción "brutal y decisiva"

En una declaración ministerial cuya lectura empleó diez minutos, Bouisson prometió acción "brutal y decisiva" contra los especuladores que debilitan la posición financiera de Francia.

El nuevo premier pidió poderes omnímodos para "salvaguardar el franco contra todo ataque."

El gabinete Bouisson ha sido el décimo que se ha formado en los últimos tres años y el 96.o en los 64 años que lleva de vida la república.

Lebrun insiste en que Laval sea el nuevo premier
(De la Agencia Reuter)

Paris, 5 de junio.—Se ha sabido a última hora de anoche que el Presidente Lebrun desea insistir en que Pierre Laval acepte el premierato y forme un nuevo gobierno este día. Lebrun quiere que Laval y su gabinete se presenten ante el parlamento el jueves.

La derrota del gabinete Bouisson, ocurrida solo algunas horas después de haber recibido un voto de confianza con mayoría abrumadora, se ha debido a una combinación de radicales y socialistas.

Los resultados de la votación adversa en el bill de los poderes omnímodos fué anunciado, dando lugar a escenas muy movidas en la Cámara de Diputados. Los partidos del centro y de la derecha tributaron prolongadas vivas a Bouisson, mientras que los socialistas y los socialistas radicales prorrumpían en vítores de triunfo.

A todo esto, en Paris reina ahora una tremenda confusión política. Se rumorea que el gobierno vencido será reemplazado por una combinación socialista-radical.

Cayó con la rapidez con que se formó
(Servicio Transoceanico)
Exclusivo a La Vanguardia

Paris, 4 de junio.—Casi con la misma rapidez con que se formó, cayó el gabinete Bouisson, pues la Cámara de Diputados, a pesar del magnífico alegato presentado por el nuevo premier, rechazó el bill que concede al gobierno poderes dictatoriales financieros, con la escasa diferencia de dos votos. La votación fué de 264, no, contra 266, sí.

La caída del gabinete Bouisson puede atribuirse mayormente a la escición en las filas socialistas radicales. Toda la elocuencia persuasiva del ministro de Hacienda Herriot en la reunión preliminar del grupo parlamentario socialista radical no logró inducir a un gran número de diputados socialistas radicales a abandonar su actitud hostil al bill.

La caída es un indicio favorable

Sin embargo, se cree que la caída del gobierno es un indicio favorable.

En su declaración de política, el premier había recalcado el hecho de que las circunstancias especiales requerían medidas excepcionales, y que los poderes demandados provisionalmente del parlamento son necesarios para el mantenimiento de las instituciones democráticas y pondrían al gobierno en condiciones de acabar con la especulación para proteger el franco.

El bill tendria vigor hasta el 31 de octubre para "impedir la desvalorización de la moneda y pueda el gobierno en el entretanto tomar medidas adecuadas para reorganizar las finanzas de la nación y revivir la actividad económica, evitando el daño al crédito público."

El gabinete muestra gratitud a Hayden

(Continuación de la página 1)

tado a estas islas como a los otros paises del mundo;

"Por cuanto, con su constante apoyo y generosa ayuda, los Departamentos Ejecutivos del gobierno han podido poner en practica varios de sus constructivos proyectos;

"Por cuanto, gracias a su habil direccion, como presidente de las sesiones del Gabinete, ha servido grandemente a los secretarios para resolver satisfactoriamente los dificiles problemas y decidir varios asuntos de suma importancia para el pais y sus habitantes;

"Por cuanto, en su traro oficial se ha caracterizado siempre por la justicia, franqueza y por una inagotable cortesia, no solamente para todos y cada uno de los secretarios, sino que se han extendido a todos los que se han acercado a el;

"Por tanto, se resuelve que los Secretarios Departamentales, expresen como por la presente se expresa su profundo agradecimiento por el trato cortes que han recibido de su excelencia, J. Ralston Hayden, su sincera felicitacion al Gobernador J. Ralston Hayden y tambien su sincera felicitacion por el exito de su gobierno, durante su incumbencia como Gobernador General interino de las Islas Filipinas."

CENTENARES DE NUESTROS LECTORES
estan probablemente buscando lo que precisamente Vd. desea vender. Enterelos de ello por medio de ₱1 diario en la Página de Anuncios Clasificados del
MANILA BULLETIN
Evangelista y Raon
Tel. 2-11-02

Pasajeros que llegan y salen

Por el vapor VENUS, de Pulupandan e Iloilo:

Vicente Condy Mendoza, J. Araneta, Srta. Rosario Ledesma, Srta. Carmen Baulea, Dominador Barela, Leopoldo Gutierrez, Sra. Ana de Gallego, Theodore Thomas, Engardo Gamboa, Mario Mundo, Srta. Nelly Mundo, Srta. P. R. Tionsay, Srta. Lourdes E. Elifante, Srta. Rafaela Tellera, Srta. Roberta Galatas, Pedro Grason, Srta. Teresa Grason, Jose Nessia, Srta. Hermania Aza, D. Miranda, Sra. Isabel de Gala, Celso Lobregat, Srta. Carmen Lobregat, Luis Ghessi, Ernesto Ghessi, Srta. Conchita de la Cruz, Francisco Puller, Delfin Gamboa, Sra. Eustaquia de Gamboa, Ernesto Seva, Madre Sembrano, Rafael Atamisano, Jesus Lazo, Nicolas Concepcion, Sin Leng, Go Sun Hoc, Jose Sicongco, Jesus Quetia, Y. Ledesma, S. D. Evangelista, G. Monreal, Pedro Marabe, Felix Panganiban, Srta. Carmen Panganiban, Armando Gamboa, Rolando Gamboa, R. A. Tionsay, Salvador Garcia, Federico Lamila, Jesus Yasoy, Filemon S. Ramos, Mario B. Aza, Sra. M. de Grazon, Srta. Guadalupe Ventura, J. Hart, E. Gutierrez, Srta. Mercedes Gutierrez, Pacifico Miranda, Srta. Dolores Siason, Srta. Florita Siason, Porfirio Canezo, Srta. Amparo Rellora, Silverio Soberano, Alfredo Jayme, Jose Jayme, C. B. Jayme, G. Escalona, Maxima Dionicio, Srta Teodora Araneta, Felipe Araneta, Srta. Lourdes Decena, Srta. Consolacion Puller, Srta. Cristeta Ledesma, Ricardo Presbitero, T. Alain Labayen, Sra. Z. de Toresa, E. Seva, Gertrudes Hermada, Jesus Nolan, Srta. Maura Henola, R. Javier, A. Villaluz, M. Rosero, S. Rosero, A. Soriano, E. Uytrepo, G. Villarico, L. Gella, P. Siangco, J. Sicangco, A. Saypo, Sra. M. de Selza, M. E. Castillo, R. Quimsing, G. Para, Sra. Remedios Vda. de Silver, T. Leamera, A. Monserate, B. Veronia, R. Quimsing, F. Martos, S. Flores, P. Mauricio, B. Villanueva, S. Artos, S. Mahilom, C. Tangco, B. Lopez, S. Mijares, L. Mijares, Sra. A. de Roldan, P. Custodio, J. Villaluz, D. Lacson, Bernandino Sebastian, Hermami Padilla, Felino Vilano Galvan, Esperidion Bacosa, Srta. Matilde Bareso, Restituto Balad, Primitivo Bautista, Juan F. Natividad, Srta. Teodora Alindog, Srta. Magdalena Diez, Srta. Dolores Zabala, Sra. Corazon Velasco Galvan, Srta. Milagros Borezo, S. Millizar, Uy Phey Phose, Uy Lam Chong, Srta. Elena Alejado, Jesus Lazo, Srta. Natividad Lomboy, Faustino Felizardo, Srta. Margarita Vidal, Guillermo Miranda, Srta. Asuncion Ramos, Srta. Margarita Opale, Eugenio Opale Srta. Maxima Villaroz, A. R. Elifante, V. Favdnta, Srta. Pilar Custodio, F. Gabatero, y otros.

HUELLAS DE LA PISTA DE LOS SECUESTRADORES

(De la "Associated Press")

Tacoma, Wash., 4 de junio.—La pista de los secuestradores del niko George Weyerhauser se ha aclarado un poco mas este dia con el hallazgo de los primeros billetes de la suma de $200,000 dados en rescate, en el este de Oregon.

Los agentes del departamento de Justicia han afirmado que "dentro de 48 horas se habra hecho luz en el asunto."

El agente ferroviario de Huntington, Oregon, ha declarado a la Associated Press que un billete de $20, que lleva el numero de la serie del rescate, fue entregada en la estacion en la noche del domingo por un individuo nervioso que compro un billete para Salt Lake City.

El niño George fue devuelto a sus padres el sabado por la mañana, despues de haber estado ocho dias en poder de los criminales, que recibieron toda la suma que exigieron para el rescate.

Otros trece fallecen hoy...

(Continuación de la página 1)

muerte por dicha enfermedad.

Setenta muertes la semana pasada

Un total de 70 han muerto durante la ultima semana que comenzo el 27 de Mayo y termino el sabado, 1 de Junio, como resultado de las epidemias de influenza, pneumonia y broncopneumonia, principalmente de esta ultima enfermedad, segun datos obtenidos al mediodia de ayer de la división de publicidad de la oficina de Sanidad. Durante la semana se registro un total de 113 casos de las enfermedades arriba apuntadas.

Solamente de influenza, se registraron, la semana, pasada un total de 33 casos con 14 defunciones, de pneumonia, 14 casos con 10 defunciones y de broncopneumonia un total de 6 casos con 6 defunciones.

NOTAS MARITIMAS

DE ALTA MAR E INTERINSULAR

BARCOS DE ALTURA

El transpacifico PRESIDENT JEFFERSON saldra esta tarde para Seattle y Victoria via Hongkong y otros puertos.

El vapor BENREOCH arribara el dia 9 y aceptara cargamento para Londres, Amberes y otros puertos.

Procedente de China el vapor IRISBANK llegara el dia 7 y saldra el dia 12 para Nueva York, Boston y Baltimore.

El vapor GOLDEN MOUNTAIN saldra esta noche para San Francisco y Los Angeles.

Procedente de Java, Makasar y Balikpapan, el vapor TJISONDARI arribara este dia.

BARCOS DE CABOTAJE

El vapor PANAY es esperado hoy procedente de Cebu, Dumaguete, Misamis e Iligan.

El vapor VENUS saldra a las 6 p. m. de hoy para Pulupandan e Iloilo.

Procedente de Bulan, Magallanes, Sorsogon y otros puertos, el vapor PERLA arribara mañana.

El vapor NEGROS llegara este dia de Iloilo y Pulupandan, trayendo pasajeros y cargamento.

Esta tarde saldra el vapor LEPUS para Calayan, Basco, Itbayat, Pandan, Currimao y Aparri.

LOS AGUINALDISTAS ENVIARAN...

(Continuación de la página 1)

vor del General Aguinaldo.

Por otra parte se ha sabido que en el Congreso Obrero de Filipinas se teme una división entre Quezonistas y Aguinaldistas. Esto se ha demostrado por el hecho de que el vice-Presidente del Cnogreso Hermenegildo Gonzaga fué uno de los oradores en la proclamación del General Aguinaldo en Cavite. Por otro lado, el Presidente del Congreso, Ruperto Cristobal es un seguidor del Presidente Quezon.

Estan por Quezon

Que el 80% de los obreros en Filipinas sostendra la candidatura del Presidente Manuel Quezon, es lo que han declarado algunos liders obreros en la Oficina del Trabajo esta mañana. Dijeron que la mayoria de los obreros sostendra a Quezon por las legislaciones aprobadas y otras medidas en favor de los mismos. Los liders mencionaron el hecho de que Quezon ayudo a la aprobación de ciertas medidas que son para el bienestar de los obreros y del "hombre olvidado" asi como la aprobación del nuevo departamento de trabajo, la creación de defensores publicos, el acto de colonización, y otros.

Entre los liders que declararon esta mañana estaban Hugo Retaga, Rufo Covacha, presidente de la Liga Nacional de Obreros, y otros.

Cómo levantar fondos para una campaña nacional y cómo se pondrá en vigor los 44 puntos de la plataforma del General Emilio Aguinaldo en caso de que salga elegido, es lo que está preocupando a los seguidores del General Aguinaldo.

Ayer tarde el Comité Ejecutivo Nacional de la campaña pro-Aguinaldo encabezado por el Senador Emiliano Tría Tirona, se reunió para discutir los planes de levantar fondos. Se tiene entendido que se solicitarán contribuciones voluntarias de los simpatizadores del General Aguinaldo y se levantará un fondo permanente de los principales liders del movimiento. Sin embargo, no se formó un plan definitivo ayer.

Con respecto a la preocupación si sale elegido el General Aguinaldo sus mismos simpatizadores y los políticos se preguntan cómo se realizará el programa de 44 puntos sin tener el General Aguinaldo los elementos necesarios en el gabinete y especialmente en la Asamblea Nacional.

Por este motivo, otra vez se está haciendo esfuerzos para hallar a un Vice-Presidente de Visayas y de este modo poder aliviar esta situación.

En Bicolandia no hay diez mil veteranos

El General Aguinaldo desmiente la noticia de que 10,000 veteranos de Naga le han repudiado. Dice que esto es imposible pues ni en toda la región bicolana puede haber 10,000 veteranos y por tanto no sabe cómo puede existir 10,000 en Naga solamente. Según el Secretario de la Asociación de Veteranos en Naga apenas hay un centenar de Veteranos.

Por otra parte el Cuartel General Pro-Aguinaldo contestando las críticas a la plataforma de gobierno del General Aguinaldo diciendo que no es nueva y que se hallan ya en las plataformas de los otros partidos, dice que aún cuando están escritas en las plataformas de los otros partidos, estos no quieren o no pueden ponerlo en vigor.

Los sostenedores del General Aguinaldo dicen también que hay poco tiempo para hacer una campaña electoral sobre todo presidencial si las elecciones se celebran en septiembre. Un candidato a Presidente necesita recorrer las principales partes de Filipinas y por tanto necesita más tiempo para la campaña. En vista de esto es posible que pidan que se aplacen las elecciones fijadas para el septiembre.

Reunión de radicales por la Presidencia

El viernes próximo, el Partido Radical, cuyo Presidente es el Representante Alfonso E. Mendoza, celebrará una reunión general con asistencia de delegados de Manila y provincias.

El objeto principal de la reunión es la discusión de la candidatura presidencial. El Representante Mendoza anunció que su partido no presentará ningún candidato para Presidente, pero que está decidido a tomar parte activa en las elecciones próximas. En la reunión del viernes se decidirá quien de los dos candidatos a Presidente, el Presidente Quezon o el General Aguinaldo merecerá el apoyo del Partido Radical.

Aunque este asunto está todavía indeciso, en los círculos políticos hay la impresión de que el Partido Radical puede que no apoye al General Aguinaldo, en vista de que el ex-Senador Emiliano Tría Tirona es el Presidente de su Comité Ejecutivo de Campaña. Como se sabe debido a la disputa de hace años entre el ex-Representante Tirona y el Representante Mendoza por la candidatura a Senador, el Representante Mendoza se rebeló y separó del Partido Demócrata y fundó el Partido Radical.

El Representante Mendoza anunció que su Partido aunque no presentará a ningún candidato a Presidente, sin embargo, tendrá candidatos para la Asamblea Nacional no solo en Manila sino también en provincias.

El jefe del Partido Radical se negó a comentar la candidatura o plataforma de gobierno del General Aguinaldo, diciendo que está todavía estudiando los 44 puntos.

Los sakdalistas no tomarán parte en las elecciones

El Partido Sakdalista que fué reorganizado el domingo pasado, tampoco tendrá candidato a presidente. Aun más, el Vice-Presidente del Comité provincial de Manila del Partido Sakdalista Paulino Reyes, dijo que probablemente su partido se abstenga de tomar parte en las elecciones próximas, porque su partido siempre ha combatido la ley Tydings-McDuffie. Dijo, sin embargo que los jefes del partido están estudiando este asunto.

Cuando se lanzó la candidatura del General Aguinaldo, la creencia general es que él tendrá el apoyo de los sakdalistas y otros elementos radicales que están descontentos del Presidente Quezon.

Pero ahora los sakdalistas parece que proyectan otra vez abstenerse de votar como hicieron en el plebiscito. Alegase, sin embargo, que si los sakdalistas desean controlar el gobierno por medios pacíficos, tienen que tomar parte en las elecciones. Esto lo que el partido está ahora estudiando.

Demócratas de Cavite en favor de Quezon

Por lo menos una tercia parte de los demócratas de Cavite se espera que apoyaran al Presdente Quezon por razones partidistas. Estos democratas son los que reconocen al Senador Claro M. Recto como jefe, el cual a su vez es sostenedor del Presidente Quezon. Si este grupo se une con los nacionalistas de Cavite el triunfo del Presidente Quezon es seguro en Cavite, dicen.

Se dice, sin embargo, que el General Aguinaldo además de ser de Cavite, tiene dos fuertes liders en su provincia. Son el ex-Senador Tirona y el actual Representante Francisco Arca, aunque en el caso de este ultimo no hay nada definitio todavia.

Arca es pariente del General Aguinaldo y por esto algunos esperan que el sostendra al caudillo revolucionario. Pero otros dicen que Arca es un anti. Preguntado anteayer sobre quien será su candidato el Representante Arca, contestó: ¿A quien quereis?

Otro importante factor que se apunta en favor del Presidente Quezon es el hecho de que el Gobernador Ramon Samonte es un nacionalista, asi como el otro miembro de la Junta Provincial Dr. Felipe Arenas.

De los 20 Presidentes Municipales 9 son nacionalistas y 11 democratas. Estos 11 demócratas se espera que sostendrán al Presidente Quezon porque tienen por jefe al Senador Recto.

El Representante Arca además, declaró ayer que si el ex-Representante Tirona se presenta candidato para la Asamblea, él se retirará. En cambio el ex-Representante Emilio Virata tiene intenciones de ser candidato.

Hay informes también de que el ex-Representante Pedro Gil, está proyectando dejar el Partido de los "pros" para unirse con el General Aguinaldo.

No habrá tercer partido dice Tirona

Con respecto al anuncio de que el General Aguinaldo no formará un tercer partido, el ex-Senador Tirona dice que el General será el candidato de los pequeños, los olvidados, los que están descontentos del presente caudillaje en el gobierno.

En Manila y Provincias los sostenedores de Aguinaldo han comenzado ya a moverse. Segun informes actualmente se está preparando un ticket de candidatos Aguinaldistas para Manila.

Entre tanto los comentarios sobre la plataforma de gobierno del General Aguinaldo anunciada en su proclamacion el domingo, siguen mereciendo diferentes comentarios.

El Representante Francisco Varona, dice que los tres o cinco años de transicion antes de la independencia pedidos por el General Aguinaldo son casi lo mismo que los 10 años, porque no dejan de ser un periodo de transicion. Dice que es mejor el programa sakdalista que pide la independencia inmediata.

El Representante Eugenio Perez dice que está desengañado porque la plataforma del General Aguinaldo no dice nada nuevo.

El Representante Alfonso Mendoza y el Delegado Tomas Confesor se abstuvieron de comentar, mientras que el Representante Luis Francisco dijo: Ninguna plataforma es mala, pero sencillamente me compadezco del General.

El ex-Representante Rufino Garde dijo: El General ha causado una buena impresion. Ha dicho la verdad.

Aguinaldo cumplirá sus promesas

Otros sin embargo especialmente los que sostienen la candidatura del General Aguinaldo, dicen que aun suponiendo que los puntos de programa de gobierno del General Aguinaldo no son nuevos puesto que ya están incluidos en las plataformas de los otros partidos, sin embargo, estos partido o sus liders especialmente los que están en el poder, no los han puesto en vigor. El General Aguinaldo, sin embargo, se propone realizarlos como prometio solemnemente ante una historica bandera filipina desplegada en Cavite el domingo pasado.

Con respecto a la invason de Visayas se ha sabido que el General Aguinaldo con algunos lideres suyos saldrán probablemente a mediados de este mes para Cebu, Iloilo y Negros y otras partes de Visayas.

El General Aguinaldo mismo declaro que si el tiempo lo permite el visitará el mayor numero posible de provincias y pueblos. 'Soy todavía fuerte para hacer viajes y los voy a hacer. Solamente temo que no tenga tiempo', declaro.

Precios en el mercado de Manila

De Mañeru & Co., Inc.

Miercoles, 5 de Junio de 1935

COPRA

Corriente	P7.50—
Buen Corriente	8.50—
Semi-resecado	9.00—
Resecado	9.50—

Precio por 100 K.

ABACA: Precio por picul

Grado	AB	P16.00—
"	CD	13.50—
"	E	11.00—
"	F	8.75—
"	G	5.75—
"	H	4.50—
"	I	7.25—
"	J-1	6.25—
"	S-2	7.50—
"	S-3	6.00—
AS —	J-2	5.25—
"	K	4.50—
"	L-1	4.25—
"	L-2	3.50—
"	M-1	3.50—
"	M-2	3.25—
"	ML	3.00—
"	OM	2.50—

Precio por fardo

Ovil	1	9.50—
"	2	7.75
"	3	5.25—
Damaga	1	11.50—
"	2	9.50—
"	3	6.00—
"	4	4.50—
Tow	1	6.75—
"	2	5.75—
"	3	4.75—
Canton No. 1		7.00—
"	2	5.50—
"	3	5.50—
"	4	4.50—
Manila Maguey No.	1...	P....—
"	2...	3.50—
"	3...	3.25—
"	4...	2.75—
Surtido	....	3.25—

OBSERVACIONES
Mercado de Copra—Declinando.
Id. de Abaca—Quieto.
Id. de O. T. Y.—Quieto.
Id. de Canton—id.
Id. de Maguey—id.

Cotizaciones del Arroz

Miercoles, Junio 5

Las transacciones del arroz esta mañana se hicieron con los precios siguientes:

PRECIOS DE LA OFICINA DE COMERCIO
NUEVA COSECHA

	Nueva Cosecha
ELONGELONG:	
1.a clase	P5.15—P5.25
2.a clase	5.05— 5.15
MACAN:	
1.a clase	4.60— 4.70
2.a clase	4.50— 4.60

PRECIOS DEL PETROLEO

Miercoles, Junio 5

De la Socony-Vacuum Corp
Gallo—3.90 dos latas
Cometa—P4.80 caja
P4.55 dos latas
White Rose—5.00 Pcaja
De la Texas Co., Inc.
Carabao—P3.90 dos latas

PRECIO DEL PETROLEO CRUDO

Petroleo Crudo Socony P42.00 tonelada metrica
Petroleo crudo Texaco P5.98 tambor de 50 galones

PRECIO DE LA GASOLINA

De la Socony-Vacuum Corp
Socony—P6.65 dos latas
0.16 litro
De la Texas Co., Inc.
Texaco—P6.65 dos latas
0.16 litro

PRECIOS DE LA CARNE

Miercoles, Junio 5

Segun la oficina de Comercio e industria los precios de la carne este dia fueron los siguientes:

Cerdo primera P0.50-P0.60 segunda P0.45-P0.50, carne nativa primera P0.60-P0.65, segunda P0.50-P0.55, tercera P0.40-P0.45

Carne importada primera P0.85 P1.00; segunda P0.70-P0 80 tercera P0.50-P0.60

PRECIOS DEL AZUCAR

Miercoles, Junio 5

El centrifugado de exportacion de Manila, P7.80—P8.00, Iloilo, P7.90—P8.00. Consumo local P7.00.

BANCO NACIONAL

Miercoles, 5 de Junio de 1935

Nueva York		G.1	⅛% pr.
Nueva York	A la vista		⅝% pr
Londres		G.T.	1-11-13/16
Londres	A la vista		1-11⅞
Amsterdam		G.T.	71¾
Berna		G.T.	150⅜
Milan		G.T.	590
Paris		G.T.	745
Madrid	A la vista		138¾
Singapore		G.T.	117⅞
Japon		G.T.	59¼
Shanghai		G.T.	83⅞
Hongkong		G.T.	119¾
India		G.T.	131½
Java		G.T.	71⅝
Hamburgo		G.T.	83⅛
Peiping y Tientsin		G.T.	84⅝
Plata, Londres, Al contado			32½
Plata, Londres, Remision			32¾
Plata, Nueva York			72½
Descuento del Banco del Inglaterra			-
Plata en barra:			
Nueva York, Londres			4.96
Londres, Nueva York			4.93⅛

VALORES Y ACCIONES

MIERCOLES, 5 DE JUNIO, 1935

DEL MANILA STOCK EXCHANGE

Miercoles, 5 de Junio de 1935

MINAS

Ambassador	.05 V	.04	.05	.05
Antamok G. M. C.	.76 V	.74	.75	.75
Atok Gold M. C.	.15½ V	.14½	.15	——
Baguio G. M. C.	.25 V	.23½	.24	.24
Balatoc Mg. Co.	19.25 V	——	——	——
Benguet Consol..	12.30 V	12.10	12.20	12.20
Benguet Ex. Syn.	.15½ V	.14	.15	.14½
Benguet Gold.	.10 V	——	——	——
Big Wedge M. C.	.10 V	.09½	.10	——
Consolidated Ms..	.013	.011	.012	.012
Demonstration	.33 V	.32W	.33½	.33
Equitable Ex. Co.	.25 V	——	.23	——
Gold Creek M. C.	.29 V	.27½	.28	.28
Gold River M. C.	.04 V	.03½	.03½	.03½
Goldwave Ex. Co.	.07 V	——	——	——
Ipo Gold Ms. Inc.	1.05 V	.90	——	——
Itogon Mg. Co...	.37 V	.35½	.35	.37
Mankayan G. M.	.10½ V	.09	——	——
Mineral Res. Inc.	.10½ V	.10	.10½	.10½
Northern Mg.	.09½ V	.08	——	——
Salacot Mg. Co.	.14½ V	.14	——	——
S. Mauricio M. C.	.24 V	.22½	——	——
Southern Cross	——	.17½	——	——
Suyoc Consol.	.22½ V	.22	.22½	.22½
Tambis Gold D.	.50 V	——	——	——
United Paracale.	.35 V	——	——	——
Virac Ex. Co.	.10 V	.08½	——	——

TOTAL DE ACCIONES VENDIDAS
197,300
VALOR APROXIMADO
P70,415

AZUCAR

Bacolod-Murcia	——	10.00	——
Bogo-Medellin Co.	15.00	——	——
Calamba Sugar (Com.)	——	——	——
Calamba Su. (7% Pref.)	——	——	——
Cebu Sugar Co.	——	——	——
Central Azu. Bais	——	515	——
Central Az. La Carlota	145	140	——
Central Luzon Mil. Co	100	——	——
Central Azu. Tarlac	——	116	120

Hawaiian-Philip. Co.	26.00
Kabankalan Sugar Co.	—
Luzon Sugar Co.	—
Mount Arayat Sug. Co	—
North Negros Sugar Co.	—
Pampanga Sug. Dev. Co.	43.00
Pilar Sugar Central	—
Talisay-Silay Central	—
Victoria Mil. Co. (Ord.)	—
Do. Mil (9% Pref.)	—
BANCOS	
Bank of the P. I.	—
Chartered Bank	£15½
China Bank	55.00
Hongkong Bank (Hk.)	—
Do. (Londres)	—
Peoples Bank	—
BONOS	
Azucarera de Tarlac 8%	—
North Negros 8%	—
Pilar Sugar 8%	—
COMERCIAL & INDUSTRIAL	
El Ahorro Insular 7%, 8%, 9%, 10%	—
El Hogar 7%	—
Do. Do. 6%	—
Insular Drug Co.	—
Peoples Mort. Inv. Co.	—
Do. Do. "B"	—
Do. Do. 7½% (Pref.)	—
Phil Education (Ord.)	—
Do. Do. (Pref.)	—
Pampanga Bus Co.	136
San Miguel Brewery	—
SEGUROS	
Filipinas	—
Insular Life	—
Philippine Guaranty	—
Union of Canton	—
Canton Insurance	—

DE FRANCISCO REYES

Plaza Moraga No. 20 Telefonos 22013 y 23440

Miercoles, 5 de Junio de 1935

MINAS: ACCIONES	Vend.	Compr.
Antamok	.76	.74
Atok Gold	.15	.14½
Baguio Gold	.24	.23½
Balatoc	19.25	18.50
Benguet Consolidated	12.30	12.20
Benguet Exploration	.15	.14
Big Wedge	.10½	.10
Consolidated Mines	.0125	.012
Demonstration	.33½	.32½
Equitable	.25	—
Gold Creek	.32½	.28
Gold River	.04	.03½
Ipo	1.05	.95
Itogon	.37	.35
Mankayan Gold	.10½	—
Mineral Resources	.11½	.10
Salacot Mining	.14½	.14
San Mauricio	.23	.22
Suyoc Consolidated	.23	.22
United Paracale	.35	.33
INDUSTRIA		
Central Azucarera de Tarlac	—	110.00
North Negros Sugar Co.	—	—
Pilar Sugar Central	—	125.00
Central Azucarera de Bais	—	510
Central Azucarera La Carlota	—	140.00
Central Azucarera Sara-Ajuy	—	—
Victoria Milling Co., Inc. (Ord.)	100.00	70.00
Pampanga Sugar Co.	40.00	43.00
Victorias Milling (Pref.)	—	85.00
Hawaiian Philippine	—	—
Kabankalan Sugar Co. Inc.	—	130.00
Central Luzon Milling Co. Inc.	—	—
Talisay-Silay Milling Co., Inc.	—	11.50
Central Azucarera Mount Arayat Inc.	—	20.00
COMERCIALES & INDUSTRIALES:		
San Miguel Brewery	—	95.00
Compañia Maritima	—	—
Botica Boie (Ord.)	—	—
Botica Boie (Pref.)	—	90.00
H. E. Heacock & Co. (Ord.) (Pagado)	—	90.00
E. E. Heacock & Co. (Pref.) (Pagado)	—	—
Philippine Education Company (Pref.) (Pagado)	—	—
Philippine Education Company (Ord.) (Pagado)	—	80
Philippine International Corporation	—	—
El Hogar Filipino 7%	—	—
La Urbana Liberados "C" 8%	—	—
El Ahorro Insular	200	—
BANCOS:		
Banco de las Islas Filipinas	—	80.00
Hongkong & Shanghai Banking Corporation	1010	—
China Banking Corporation	50	48
Chartered Bank of India, Aust. & China	—	—
Peoples Bank and Trust Company	—	—

CAMBIOS DEL BANCO DE LAS ISLAS

Miercoles, 5 de Junio de 1935

Bar., Bilbao y Madrid		G.T.	138.50
España Provincias		G.T.	139.00
Londres	A la vista		23¾
Londres		G.T.	23-11/16
N. Y. y S. Francisco	A la vista		201.25
N. Y. y S. Francisco		G.T.	201.75
Amoy		G.T.	84.00
Amsterdam		G.T.	71⅞
Amberes		G.T.	285.75
Bangkok		G.T.	100.75
Batavia		G.T.	71.75
Bombay		G.T.	130⅝
Hamburgo		G.T.	120⅛
Hongkong		G.T.	120.00
Kobe		G.T.	59⅜
Milan		G.T.	590.00
Paris		G.T.	745.00
Prague		G.T.	1130.00
Peiping y Tientsin		G.T.	84.25
Saigon		G.T.	138.25

Shanghai	G.T.
Singapore	G.T.
Sidney	G.T.
Vancouver	G.T.
Wellington	G.T.
Zurich	G.T.
TIPO DE COMPRA	
Barcelona	A la vista
Kobe	60 d/s L/C
Londres	A la vista
Londres	90 d/s L/C
N. Y. y S. Francisco	A la vista
N. Y. y S. Francisco	60 d/s L/C
Nueva York	G.T.
Londres	G.T.
PLATA EN BARRA:	
Nueva York	1 Oz.
Londres	1 Oz.

CAMBIOS DE MIGUEL PUJALTE

Miercoles, 5 de Junio de 1935

PLATA:		
Londres	32¼	32¾
Nueva York	72½	
LONDRES—Teleg..	1/11⅞	P10.0524
a la vista	1/11⅞	10.0524
N. YORK—Teleg..	1% pr.	
a la vista	⅞% pr.	
FRANCIA—Teleg..	7.45	
a la vista	do	
ESPAÑA—Teleg...	138¾	
a la vista	138¾	138½
Provincias	138¾	

HONGKONG
SINGAPORE
SHANGHAI
INDIA
JAVA
DOLLARS ESPAÑA
LIBRAS NUEVA YORK
LIBRAS ESPAÑA
FRANCOS LONDRES
PESETAS NUEVA YORK
JAPON
AMOY

El azucar en Nueva York

(Cortesia de la American Oriental Finance Corporation)
AZUCAR MUSCOVADO EN NUEVA YORK
ANTIGUO CONTRATO No. 1 (Base cubana)

	Lunes, Junio 3 Oferta-Demanda		Martes, Junio 4 Oferta-Demanda	
Julio	2.21—2.20	2.29—2.30	2.32—2.33	2.36—2.38
Sept.	2.28—2.28	2.35—2.36	2.38—2.39	2.42—2.44
Dic.	2.34B—2.36A	2.41—2.42	2.44B—2.45A	2.49—2.50
Enero	sin cotiza.	2.26 Nom.	sin cotiza.	2.34—2.36

VENTAS: 7,000 toneladas — 3,000 toneladas

CONTRATO No. 3
(Bajo el cual puede entregarse azucar filipino)

Julio	2.19—2.21	2.28—2.29	2.29B—2.32A	2.36—2.37
Sept.	2.25—2.24	2.34—2.35	2.36—2.36	2.41—2.42
Dic.	2.28—2.28	2.38—2.39	2.39—2.39	2.45—2.46
Enero	2.08—2.08	2.13—2.14	2.13B—2.15A	2.18—2.20
Marzo	2.10—2.10	2.15—2.17	2.14B—2.17A	2.21—2.22

VENTAS: 47,000 toneladas — 34,000 toneladas

MANILA STEAMSHIP CO.
SALIDA DE VAPORES

V/"BISAYAS"
sale para Iloilo y Pulupandan todos los Domingos a las 7:00 a. m.

V/"CHURRUCA"
sale para Tacloban, Catbalogan, Calbayog y Masbate todos los Sabados al mediodia.

Vs/"VIZCAYA" y "SORSOGON"
salen para Cebú, Zamboanga y Davao todos los Sábados alternativamente, a las 5:00 p. m.

V/"VENUS"
sale todos los Miercoles a 6:00 p. m. para Pulupandan e Iloilo.

M/"PALAWAN"
saldra para Cagayan, Misamis, Estancia, Balilong y Puerto Sta. Maria el Junio 6, a las 4 p. m.

PARA CARGA Y PASAJE, DIRIJANSE A—
ELIZALDE & CO.
Tel. 2-27-92 805 Muelle de la Industria Manila Tel. 2-27-94

M.E.C.D. 2016

Por el FOMENTO de la Industria y Comercio FILIPINOS

Requiere tiempo y dinero la campaña proteccionista

La decadencia economica es mal cronico

Por ISIDRO MARFORI

Interesado vivamente en el movimiento patriotico de la NEPA, pristo como filipino y segundo como de sus modestos colaboradores, estado oyendo en diferentes sec- de la opinion declaraciones queñas sobre la NEPA, como bien acerbas criticas contra la a. Para los que conocen a fon- a condicion humana, tales ma- taciones son meras formas de sion de tres tipos diferentes: hombre que cree leal e instinti- nte, del hombre que adoptá la por sistema, y del hombre que anagloria de su sinrazon. Los os y reflexivos no ven en to- sto un sintoma desconcertante, un problema de una comuni- sometida por espacio de mas atro siglos, un problema crea- r dos tutelas consecutivas que puede ser resuelto unicamente tratados ni legislaciones conven- les, porque estos remedios, pa- ra surtan efecto, deben estar chamente vinculados a un ciente y depurado nacionalismo. almente no existe un instru- to mas eficaz para la reinvindi- on economica del pais como el cionalismo. No contando con el damento de una politica inde- diente, solo el nacionalismo de- minará el grado de libertad que proponemos alcanzar en el mpo de nuestras actividades eco- micas.

Mal cronico

La NEPA no pretende remediar un dia nuestra decadencia eco- mica. Es un mal cronico que re- re tiempo, dinero y perseveran- bor. Entre las alabanzas que prodigan a la NEPA oigo frases mantes como estas: "La NEPA no ha hecho nada hasta ahora." La NEPA es una entidad negati- "La NEPA, so capa de nacio- lismo, defiendo intereses especia- s."

Frases de este jaez son corrientes en ciertos corrillos. Para juzgar una obra humana precisa tener un sen- do de apreciacion tambien huma- . La NEPA es una entidad inte- grada por ciudadanos filipinos in- teresados en el desenvolvimiento de nuestros medios de vida y ansiosos de ver pronto entronizada nuestra independencia agricola, industrial y co- mercial. Para extender por todo el país la propaganda proteccionista, que es la tarea inicial de la asocia- cion, esta requiere tiempo y dinero. Veinte mil cartas y otros tantos folletos ilustrativos sobre el proteccionismo economico nacional se remiten mensualmente a diferentes puntos del archipielago. Frecuentes asambleas populares se convocan en provincias donde delegaciones de la NEPA predican la doctrina de la asociacion; dos estaciones de radio diseminan semanalmente programas educacionales sobre diferents aspectos del problema economico, y en columnas de los periodicos de mayor circulacion en Manila y provincias se destacan casi a diario interesantes informaciones sobre las actuaciones de la NEPA. Esta, al presente, atraviesa un periodo que llamariamos de siembra y por esta razon es prematuro buscar fruto alguno en un suelo en que la semilla todavia esta en gestacion.

No subordinado a intereses extraños

El hecho de que algunas entidades y firmas particuares extranjeras sean miembros de la asociacion no significa que el ideal de la NEPA esta subordinado a la conveniencia de intereses extraños. La NEPA no es una asociacion exclusivista que mira al elemento extraño como a un enemigo de nuestra prosperidad. La asociacion tiene un criterio mas amplio y liberal y cree que, sin detrimento del patrimonio comun, pueden cobijarse bajo su divisa los extranjeros que con buena fe, capital y trabajo, y sometidos a nuestras leyes, quieran coadyuvar en la magna empresa de acrecentar y dar forma de realidad a nuestra deseada supremacia nacional. Jamas constituye un quebranto para nosotros la inversion de capitales extranjeros que proporcionan el sustento a miles de obreros filipinos. Carentes de capital y siendo la supervivencia de las industrias el resultado de sucesivas y arriesgadas inversiones, de que experiencias y aptitudes podemos valernos por ahora para improvisar en grandes negocios que, por llegar al estado a que han llegado, pasaron por un proceso lento y lleno de viscisitudes?

El liberalismo en todos los tiempos ha sido y sigue siendo el medio concillador en lo que atañe a la produccion de riqueza. El Conde de Romanones ha dicho: "De la politica depende la grandeza o la ruina de los pueblos. Sean cuales fueron sus ideas, me complaceria que fuesen liberales."

Cualquiera desviacion sera notada

Pero admitiendo la hipotesis de que la NEPA cambiase de actitud y se situara al lado de los llamados intereses especiales, ¿que ganaria con ello? Trazada como esta la ruta, cualquiera desviacion sera notada por el pueblo y este, repudiandola como guia, seguirá su marcha ascendente dejandola sola al borde del camino.

Dentro de poco se va a establecer en el pais el nuevo gobierno transitorio que precederá a nuestra independencia politica. En la buena voluntad de todos, de propios y extraños, dependerá el exito de los negocios del Estado tanto en el orden economico como en el orden politico.

Al apreciar en su justa medida el concurso extraño en nuestro pais, deseo manifestaros que ya otros mas autorizados que yo enunciaron con bastante antelacion una politica en tal sentido.

Un articulo de Quezon

En la revista The Independent, editada en Paris y fechada el 30 de Mayo de 1929, el presidente Manuel L. Quezon en un articulo suyo titulado "A los extranjeros" decia: "Los extranjeras que viven en Filipinas no deben preocuparse ante la perspectiva de Filipinas independiente. En realidad, puede asegurarse que sus intereses estaran bien protegidos bajo un gobierno de orden y de ley. Asi se ha demostrado durante el periodo de la efimera Republica Filipina. Al amparo de aquella Republica ninguna propiedad extranjera ha sufrido atropello de parte del gobierno filipino, y si ha habido algun abuso, el gobierno nunca lo dejó parar sin el castigo o correccion correspondiente. Y si esto fue asi en tiempos anormales, con mayor razon pueden esperar mayor proteccion los extranjeros en Filipinas el dia en que los filipinos tengamos un gobierno propio y fundado sobre una base estable."

La NEPA no se resiente de las criticas ni se envanece de los elogios. La NEPA cumple sencillamente un deber patriotico cifrando todo su empeño en mejorar nuestra deplorable situacion economica para vernos en dia no lejano manejando nosotros mismos la riqueza nacional. Fiel a este proposito, en la ultima sesion celebrada por su Junta Directiva el dia 7 del actual, entre los asuntos importantes aprobados, figura un programa de actividades, que se han de llevar a cabo mensualmente.

Otras actividades seguiran al programa ya preparado. No nos anima en todo esto mas que el bien general. Soportamos y sobrellevaremos con gusto el peso de tan ardua labor. Solo pedimos de nuestros compatriotas que nos den tiempo suficiente y que los impacientes no nos apremien preguntando donde estan los frutos de nuestro trabajo. El campo es extenso y apenas hemos esparcido una pequeña porcion de la simiente.

Cria del pollo de Guinea

Por Un INDUSTRIAL

La númida o pollo de Guinea que se cría en éste país, tiene un plumaje grisáceo, vistoso y cubierto de puntitos blancos. Se asemeja al pavo y a la gallina y, a primera vista parece ser el resultado del cruce de los dos. En este país, se la conoce con el nombre de "Bengala". Relativamente rara, su cría y valor son casi desconocidos.

Con su carúncula córnea, su apariencia pintoresca, su andar algo nervioso y su chillido agudo y penetrante, la gallina de Guinea es muchas veces el objeto de la curiosidad de transeuntes.

Además de ser un ave ornamental, posee una carne blanda y sabrosa que supera a la del pavo y la gallina. Sirve al mismo tiempo de celosos guardianes del hogar pues, el menor ruido o la presencia de intrusos basta para que dén el grito de alarma. Este consiste en un chillido penetrante y casi musical que solo emiten cuando se espantan.

Durante la época de lluvias, cuando los huevos de gallinas ordinarias escasean, la gallina de Guinea o "Bengala" pone de 80 a 150 huevos. Estos tienen un sabor delicioso, poseen una cáscara gruesa y fuerte, son invencible en el juego nativo denominado "Tok-Tokan" y son muy fértiles. El 85% de los huevos se empollan por regla general pero, la incubación del 100% no es rara. Si los huevos se incuban mediante pavas o gallinas ordinarias, a los 25 ó 26 días se empollan.

Los polluelos son muy activos, aprenden a comer pronto y son muy resistentes a las enfermedades que diezman y afligen a las gallinas ordinarias. Se les puede cuidar con éxito aun durante el período de lluvias. A los siete meses se hacen adultos.

La cría de la gallina de Guinea es exactamente igual a la de las gallinas ordinarias. Con amasijos compuestos según la fórmula de la Estación Experimental de Alabang y un solar espacioso y plantado de hierbas, el problema de su cría y multiplicación será resuelto.

Si el cuidado de éstas aves se hiciera científicamente y con el mismo cuidado y estudio empleados en la cría de las gallinas ordinarias, una nueva industria sera posibe en este país.

HAY DOS NUEVAS EMPRESAS DE SWEEPSTAKES

Una estara situada en Rizal y otra en la misma ciudad de Manila

La afición a los "sweepstakes" que ultimamente ha estado cundiendo por el pais, ha hecho que se registrasen dos nuevas corporaciones de sweepstakes" en la Oficina de Comercio, durante el último mes de marzo, una situada en Rizal, y otra en Manila.

En el mismo mes también se registraron una corporación de transportes con un capital de diez mil pesos, una recreativa, un club, un hospital con un capital declarado de P99,000 en acciones.

A continuación van las corporaciones registradas:

Samarilag, Inc.
Rizal, Laguna.
Capital: P5,000.00.
Incorporadores: Fortunato Arban, Agustin Vista, Crispulo Subijano, Placido Urrea, Jose Viriña, Valeriano Isles, Clemente Sombilla, Juan S. Isles.
Tesorero: Agustin Vista, Rizal, Laguna.

Arco Shows, Inc.
Insular Life Bldg., Manila.
Capital: P50,000.00.
Incorporadores: A. B. Collette, Edmund W. Schedler, Ruth Schedler, Jose Nepomuceno, Bert A. Wyss.
Tesorero: Bert A. Wyss, Manila

Club Filipino Inc. de Cebu
Cebu, Cebu.
Capital: P22,000.00
Incorporadores: Eduardo de la Rosa, Vicente Rama, Agustin Jereza, Simon R. Paterno, Buenaventura M. Veloso, Jose P. Nolasco, Gabino R. Veloso, Eduardo de Vargas, Francisco E. Garcia, Bernardo Teves, Edilberto Osmeña.
Tesorero: Eduardo de Vargas, Cebu, Cebu.

Manila City Hospital Inc.
335 Crystal Arcade, Manila.
Capital: P99,000.00.
Incorporadores: Valentin S. Afable, Pedro B. Ramirez, Perfecto C. de la Paz, Alfredo P. Navato, Herminio Caguiat, Daniel Borja.
Tesorero: Alfredo P. Navato, Manila.

Manila Promotive Business, Inc.
C. O. D. Bldg., Manila.
Capital: P10,000.00.
Incorporadores: Valentin G. Doria, Dominador Muyot, Genaro Palisoc, Macario B. Barongan, Bernardo Rivera. Prudencio Cagampan, Fruto Tambot, Jose Vistro, Teodorico Magalong.
Tesorero: Dominador Muyot, Manila.

Protective Sweepstake Co., Inc.
203 Crystal Arcade, Manila.
Capital: P49,500.00.
Incorporadores: Gil M. Montilla, Romulo M. David, Sixto A. Gaerlan, Horacio L. Ramos, Gertrudis A. Cabañero.
Tesorero: Horacio L. Ramos, Manila.

Tan Pho & Co., Inc.
916 Jaboneros, San Nicolas, Manila.
Capital: P10,000.00.
Incorporadores: Tan Pho, Tan Tua Chut, Sy Yeek Yao Ka, Tan
Tesorero: Yao Ka, 208 Elcano, Lip.
Manila.

Baby Dress Imports Inc.
New York, U. S. A.
Capital: $20,000.00.
Representante en Filipinas: Naim Abualy.

La depresion causa una disminucion de pagos de cedula

Faltando solo Corregidor, la recaudación de cedulas personales de la provincia de Cavite durante los primeros cuatro meses del año es de unos nueve mil pesos menos que las recaudaciones del año pasado en el mismo periodo. Las recaudaciones de cedula durante los primeros cuatro meses del año de 1934 asciende a P74,712, mientras que las recaudaciones durante el mismo periodo del año pasado solo fué P65.-194.00.

Esta recaudación representa el 76 por ciento del calculo hecho en los presupuestos el año pasado. Los funcionarios de la tesoreria provincial consideran, sin embargo, que estas recaudaciones son halagadoras en vista del hecho de que muchos no han podido pagar sus cedulas debido a la depresión y al desempleo.

MAS CORPORACIONES MINERAS, INSCRITAS

Se registran cuatro casas de publicidad y dos escuelas

Cinco nuevas corporaciones mineras fueron registradas en la Oficina de Comercio, durante el mes pasado de marzo, de las cuales, tres son de filipinos, una americana y una belga. En el mismo mes también se registraron en la oficina, cuatro corporaciones de publicidad, y dos escuelas.

A continuación van las mismas:

Agusan Gold Mines, Inc., 348 Echague, Quiapo, Manila. Capital, P250,000.00. Incorporadores: Wenceslao Trinidad, Agusto Cortez, Elmer Madson, José Vidal, L. Model, K. H. Hemady, J. J. Dunbar, S. Gregory, E. E. Wing, Roy Bennett, Albino SyCip, R. Magrin, A. A. Brimo, E. Schradieck, Halim Ysmael. Directores: Wenceslao Trinidad, Agusto Cortez, Elmer Madsen, José Vidal, K. H. Hemady, Halim Ysmael, L. Model. Tesorero Halim Ysmael, Manila.

Buneg Mining Co., Inc., Insular Life, Bldg., Manila. Capital: P100,-000.00. Incorporadores: John Muller, J. V. Bagtas, Anacleto R. Tolentino, L. P. Mitchell, Gonzalo Puyat, Ramón J. Fernandez, Pacífico Ledesma, Manuel A. Alzate, Gil Puyat, Montague Lord. Directores: John Muller, J. V. Bagtas, Gonzalo Puyat, L. P. Mitchell, Ramón J. Fernandez, Pacífico Ledesma, Mariano Bello. Tesorera: Mrs: Amparo G. Tolentino, Baguio.

Masbate Consolidated Mining Company, David y Escolta. Capital: P1,000.00. Incorporadores: S. F. Wittouch, Mariano Conde. Tesorero: Mariano Conde, Manila.

Pantabañgan Gold Mining Corporation, Cabanatuan, Nueva Ecija. Capital: P200,000.00. Incorporadores: Felipe Eugenio, Romualdo F. Vijandre, Emilio Habacon, Ismael P. Linsañgan, Adriano Villacorta, Florentino Garcia, Tranquilino Santiago, Diego Francisco, Emilio Verde, Simeón V. Cruz. Tesorero: Romualdo F. Vijambre, Cabanatuan, Nueva Ecija.

Pasuik Exploration Company, De los Reyes, Bldg., Manila. Capital: P300,000.00. Incorporadores: P. A. Schwab, P. D. Esguerra, A. M. Madarang, Leon A. Alaras, J. S. de Jesus. Tesorero: P. A. Schwab, Baguio.

Cagui Press, Inc., Aparri, Cagayán. Capital: P10,000.00. Incorporadores: Juan Llodra, David Paje, Hiram Kalata, Cándido Valera, Cecilio N. Ascaño, Hilario D. Pulido, Julio Javier, Nemesio Furugganan, Pedro Laddaran, Henry Becker. Directores: Juan Llodra, Cándido Valera, Cecilio N. Ascaño, Ignacio Chua Pit, Nemesio Furagganan, Hilario Pulido, Hiram Kalata, Francisco Calabiao. Tesorero: Cándido Valera, Aparri, Cagayán.

Cosmos Printing Company, 320 Bustos, Manila. Capital: P10,000. Incorporadores: Santiago S. Sanchez, Federico Agrava, Cirila S. de Sanchez, Francisco B. Yatco, Angela Reyes. Tesorero: Francisco B. Yatco, Manila, I. F.

The Philippine Teacher's Digest Inc., 490 Recoletos, Intramuros, Manila. Incorporadores: Robert S. Hendry, Ervia C. Ross, Dolores Gardner, José P. de Leon, José Florentino. Tesorero: Robert S. Hendry, 537 Perez, Paco.

Torch Publishing Company, 1873 Azcárraga, Manila. Capital: P40,-000.00. Incorporadores: José I. Baluyot, Luz N. Baluyot, Paz N. Baluyot, Moisés M. Santos, Moisés E. Villanueva. Tesorero: Moisés M. Santos, 4 John st., Malabon, Rizal.

The Philippine Technical College, Manila. Capital: P10,000.00. Incorporadores: José E. Collado, Juan G. Tordesillas, Romualdo Sachayan, Aguedo Medina, Guillermo N. Laserna, Lope Castro, Loreto B. Boncan, Marina B. Boncan, Fermin F. Peralta. Tesorero: Juan G. Tordesillas, Manila.

Roosevelt High School, Pildig. Ilocos Norte. Capital: P10,000.00. Incorporadores: Emilio E. Ventura, José P. Pimentel, Justo A. Arquero, Rev. Fr. Gregorio Baquiran, Macario A. Suguitan. Tesorero: José P. Pimentel, Piddig, Ilocos Norte.

EL CREDITO NO ES CARIDAD NI REGALO.-RUSTIA

Pequeñas instituciones como las grandes deben cumplir reglas

Si los grandes bancos del mundo toman precauciones y tienen que seguir las reglas establecidas por ellos, con mas razon los pequeños bancos agricolas de los pueblos de provincias deben ser estrictos en el cumplimiento de los reglamentos establecidos para poder continuar funcionando, declaro ayer Manuel S. Rustia, Director auxiliar de la Oficina de Comercio, hablando ante la primera convención de Credito Rural de la provincia de Tayabas, celebrado en el capitolio de Lucena, Tayabas.

"Muchos de los bancos grandes", dijo el Director Rustia, "tienen que cumplir estrictamente sus reglamentos para poder sobrevivir, pero muchos bancos pequeños de provincias que cuentan con recursos limitados muchas veces se olvidan de los reglamentos o prescinden de esto, y no investigan bien al solicitante".

El orador hablo igualmente del significado del credito. Dijo que muchas personas ignoran el verdadero significado de esta palabra. Algunas personas tienen la idea que credito significa caridad o regalo, el cual es un error muy grande, puesto que credito quiere decir el pago de una deuda a tiempo.

El Director Rustia paso después a hablar de las ventajas que aportan la federación de las organizaciones de credito rural en las Islas.

"Una de las mayores ventajas", dijo, "es que los fondos de las asociaciones pueden ser transferidas de una asociación de credito rural a otra. La ayuda sera no solo de un miembro a otro, sino de un pueblo a otro pueblo, y hacer que el capital colocado en una asociación gane mas y no permanezca paralizado".

Explicó que actualmente algunas asociaciones tienen suficiente capital, pero ninguno de sus miembros obtiene grandes emprestitos, mientras que otras asociaciones que tienen recursos limitados, no cuentan con suficientes fondos para poder satisfacer las necesidades de sus miembros.

La Corte Suprema celebro sesión ayer

Durante las sesiones de ayer mañana presididas por el Presidente Avanceña, la Corte Suprema oyo los argumentos en la protesta electoral promovida por Felix V. Katipunan contra Julio A. Antiporda en relacion con el cargo de presidente municipal de Binangonan, Rizal.

Katipunan, que esta representado por el abogado Vicente J. Francisco, impugna la eleccion de Julio A. Antiporda basandose en errores cometidos tanto por la junta de escrutinio como por el juzgado en la apreciacion de las balotas.

La Nepa espera dar mejor impulso al incremento de industrias.-S. Araneta

Enfocara sus actividades a ciertos articulos mensualmente.-Visión clara de su labor

Salvador Araneta, miembro de la Junta Directiva de la NEPA y Chairman de la campaña en favor del calzado y la corbata hechos en el país, manifestó que para enfocar la atención pública de tiempo en tiempo sobre varias industrias de las Islas, la NEPA espera dar un mejor impulso al incremento de tales industrias y hacer mejores prosélitos de sus ideales.

S. ARANETA

El Sr. Araneta hizo la siguiente declaración:

"Nuestra labor es principalmente de propaganda y de anuncio, mas que labor doctrinal y evangelica que trate de apelar al patriotismo del filipino. Consciente de que la propaganda y el anuncio es mas efectivo y eficaz si se limita a determinados artículos sucesivamente, la NEPA ha decidido enfocar sus actividades a determinados artículos mensualmente, pero abarcando en su ordenada clasificación a todos los productos del país.

"Como ven, la NEPA quiere dar un nuevo impulso más práctico real y tangible a la campaña que ha estado llevando a cabo desde su organización. Que no se diga que esta labor de la NEPA al igual que otras que se iniciaron con muchos brios, está llamada a morir y desaparecer dentro de algunos meses por falta de resultados tangibles. Tenemos una visión clara de la labor práctica que tenemos que hacer para que nuestra campaña resulte en provecho del productor filipino, y nos damos cuenta que únicamente consiguiendo aumentar la demanda de productos filipinos podremos justificar nuestra existencia como una entidad que ha de vivir y perdurar.

"Los apóstoles del proteccionismo (y entiendo por tales, no solo los miembros de la NEPA sino también todos sus simpatizadores) no debieran olvidar que la campaña más efectiva es la propaganda mediante el buen ejemplo utilizando en todo lo posible prendas y artículos de manufactura filipina. En esta forma nos hacemos verdaderos apóstoles de acción, que es lo que necesita esta campaña.

"Otra forma muy efectiva de laborantismo proteccionista al alcance de todos es la de adoptar la práctica de hacer cada día una dos apelaciones íntimas y fraternales a los amigos, en favor de aquellos artculos que en nuestra opinión merecen la protección del filipino. Si no pidiéramos más que dos apelaciones diarias de esta índole de los apóstoles del proteccionismo, estoy seguro que pronto nos daremos cuenta de que los laborantes proteccionistas de acción de ejemplo se han multiplicado como por milagro en todo Filipinas.

"En esta forma, limitando nuestra campaña mensual a artículos determinados y haciendo una propaganda extensa de esos artículos la NEPA espera, con la cooperación de todo buen filipino que al terminar el año, cuando toque hacer un balance de los resultados prácticos conseguidos, el público pueda ver y apreciar que esta Asociación, se ha organizado para el bien de nuestras industrias y del comerciante filipino, grande y pequeño. Ahora que está por inaugurarse la Mancomunidad Filipina, hago votos para que la misma no solo simbolice el Gobierno que nos ha de proteger, sino aun más, que sea el lazo que nos una a todos los filipinos en estrecha y mútua cooperación de ideales, siendo uno de estos el proteccionismo económico".

UN CUTIS TERSO, SIN MANCHAS

Si sufre Vd. de alguna erupción, de granos, herpes, eczema, sarpullido, o tiene alguna herida o llaga antiguas difíciles de curar, pruebe TAGUROL. No solo vencerá la enfermedad sino que, usado debidamente, le dejará el cutis limpio y terso sin cicatriz ni señal alguna.

Pídalo en su Botica

NUEVO PRECIO REDUCIDO

Latas de ½ oz. P0.30—Tubos P0.50

PREPARADO EN FILIPINAS. PARA FILIPINAS

WATSONAL TAGUROL

Cont. Peru, Phenol. Pine tar, Menthol aa 1.5; Resorcin, Camphor aa 3; Zinc oxide 5; Sulphur precl. 10; Acid salicyl 2.5; Excip to 100; Tagulaway 15.0 gram.

GRANDES BENEFICIOS —CON POCO DINERO!

DEDIQUESE a la industria pesquera. Un pequeño capital para empezar es lo suficiente para explotar este negocio. Fijese en el ejemplo de los extranjeros... Ellos se hacen de dinero aprovechando los ricos recursos naturales de las costas del país. Le proporcionaremos informes sobre presupuestos para emprender este lucrativo negocio sin compromiso alguno de su parte.

REDES—CHINCHORROS—CAÑAS DE PESCAR, ETC.

The Philippine Net & Braid Mfg. Co., Inc.

367 Juan Luna, Binondo Tel. 4-95-85.

TOYO SHIRT

PRECIOSAMENTE HECHAS DE ESTILO MODERNO

Hacemos camisas a la medida por encargos especiales

CAMISAS—PAJAMAS—JACKETS, Etc.

TOYO SHIRT FACTORY, INC.

1644 Azcarraga, Manila—P. O. Box 1543—Tel. 4-96-46

SUERO GLUCOSADO

SANTOS OCAMPO

De Glucosa Químicamente pura y en Agua Bi-destilada también Químicamente pura.
Es Inalterable y de conservación indefinida.
Fiebre Tifoidea, Malaria y otras enfermedades infecciosas.
Enteroclisis o Alimentación Colónica.

Laboratorio Santos Ocampo Universal Drug Store

FILIPINAS

COMPAÑIA DE SEGUROS

"Filipinas Building"
21 Plaza Moraga, Manila

ACEPTAMOS SEGUROS

CONTRA INCENDIOS, SOBRE MOBILIARIO y EFECTOS, ESPECIALMENTE SOBRE EDIFICIOS

TAMBIEN CONTRA ACCIDENTES AUTOMOVILISTICOS

OTORGAMOS

FIANZAS Y GARANTIAS

FACILITAMOS

PRESTAMOS HIPOTECARIOS

EDUARDO ORTIGAS—*Gerente*

Tel. 2-22-42 P. O. Box 745, Manila

Para Los Viejos
Como
Para Los Jovenes

EMULSION BOIE

es el mejor Reconstituyente porque sus ingredientes han sido seleccionados y dosificados exclusivamente para las exigencias del clima filipino.

Preparada en Filipinas, para Filipinas.

De venta en todas las Boticas a P1.00 el frasco

Cod Liver Oil 500 cc.; Calc. Hypophos. 10 Grms.; Pot & Sod. Hypophos, aa 5 Grms.; Syrup & Flavoring c. q. 1 lit.

Su Amigo....

Es decir: el Amigo de la Salud... el famoso

Jabon Carabaña

que limpia bien la piel, protegiéndola contra los sarpullidos, pecas y otras manchas comunes en los trópicos.

USELO todos los días si quiere poseer o conservar un CUTIS hermoso y terso; blanco y sin manchas.

Porta Pueo y Cia.

Magallanes No. 212 Teléfono 2-10-69

El Secreto de la Belleza

consiste en el uso de un polvo que sea de indiscutible calidad... como el

"Nene"

CUIDAOS de las imitaciones; EXIGID el "NENE" que lleva nuestro nombre si quereis poseer una piel limpia, clara y... fascinadora!

EN COLORES DE ROSA, NATURAL Y BLANCO

Marca Registrada:

Star Pharmaceutical Laboratory & Drug Co.

639 Legarda, Sampaloc, Manila

JOSEPHINE'S

Cubiertos para escolares	P1.50
Relojes de bolsillo para estudaintes	1.35
Relojes despertadores—Alemanes.	1.95
Pendientes para diario de colegialas	0.20

169 Escolta, esquina Plaza Sta. Cruz, Manila

EL BARATO

Estatuas religiosas	desde..	P0.28
"Serving set" para colegialas ..	desde..	1.50
Monederos plateados	desde..	1.15
Polveras esmaltadas para regalos	desde..	1.85

300 Carriedo, Manila. Tel. 2-65-87

U.S.E.C.D. 2016

MAÑANA

PRIMERA FUNCION: 9:00 A. M.

Despues: 11-1-3-5-7 y 9 p. m.

IDEAL

THEATRE OF STARS AIR-COOLED

PRECIOS: BUTACAS . . . . . PALCOS . . . . . LOGES . . . . . .

No habra precios de matine durante la primera semana

LA PELICULA MUSICAL MAS GRANDIOSA!

La Viuda Marietta

Metro Goldwyn Mayer

Jeanette MACDONALD

Nelson EDDY

(que adquirio fama en "Carlo")

He aquí algunas de las agradables sensaciones musicales que presenciará usted en esta cinta:

—La captura de las Chicas de los Capacetes por los Piratas;

—Su rescate por la gallarda banda de los soldados;

—El romance de la Princesa con el soldado;

—Su fuga en brazos de su amante para evitar un matrimonio obligado.

CANCIONES QUE LE CAUTIVARAN:

"I'm Falling in Love with Someone"

"Ah, Sweet Mystery of Life"

—y el repertorio completo de

VICTOR HERBERT

M.E.C.D. 2016