13/2

HEMEROTECA MUNICIPAL * MADRID * ENTRADA 11 MR. 935

Temperatura en Manila

Máxima de ayer, a las 2:55 p. m. 33.9
Mínima de hoy, a las 6:05 a. m. 21.7

LA VANGUARDIA

Temperatura en Baguio

A las 2 p. m. de ayer, 21 (69.8)
A las 6 a. m. de hoy, 16 (60.8)

AÑO XXVI. NUM. 23. DIARIO FILIPINO INDEPENDIENTE Información Mundial, Local y Servicio de Provincias. MANILA, I. F., MIERCOLES, 27 DE FEBRERO, 1935. (Registrado en la Oficina de Correos en Manila como correspondencia de segunda clase el 19 de Febrero de 1910.) 14 PAGINAS—7 CTS.

REFORMAS EN EL SUR URGEN

La cuestion de Davao sometida hoy al gabinete

Tambien se trato de la deuda del ferrocarril.-Hayden subira a Baguio para unos dias

El gabinete en su reunión ordinaria de esta mañana ha vuelto a tratar del problema de los terrenos publicos en Davao, si bien que al decir del Gobernador interino Hayden, ningún acuerdo definitivo se ha tomado aún sobre este asunto. La cuestión ha sido solo discutida de un modo superficial.

Los informes son de que toda acción sobre este problema que envuelve un aspecto internacional tendrá que diferirse hasta que se reciba un informe esperado de Washington.

La cuestión del pago de los bonos del ferrocarril que caducan en 1939 ha sido otro asunto planteado en la sesión de esta mañana del gabinete. Sobre este particular, se ha sabido hoy que el Gobernador Hayden ha tenido una consulta con el Secretario Quirino, chairman del comité que estudió los medios y arbitrios para el pago de estos bonos y es posible que mañana el Gobernador expida una declaración oficial sobre el caso.

Otros asuntos tratados en la reunión de hoy han sido la aprobación de algunos nombramientos y ascensos de personal subalterno.

Hayden subirá a Baguio el sábado

El Gobernador Hayden saldrá el sábado próximo de esta capital con rumbo a Baguio donde se quedará por algun tiempo en compañía de su familia. Volverá a Manila el miércoles de la semana que viene para asistir a la sesión ordinaria del gabinete pero por la tarde del mismo dia saldrá de nuevo para la ciudad de pinos.

El ejecutivo interino saldrá en un
(Continua en la última página)

EL VIAJE DE PAREDES ES OFICIAL.—GUINTO

El Sub-Secretario, que irá con el, dice que no para fines electoreros

"La visita que, conjuntamente, giren el Speaker Paredes y Secretarios de Departamento por las distintas provincias, regiones e islas de Filipinas, ostentará carácter eminentemente oficial, sin ningun asomo de campaña electorera. Por cierto que habrá dos expediciones simultáneas perô separadas, una encabezada por el Speaker Paredes y otra compuesta de los Secretarios Sison y Torres. Esta última se consagrará por entero, por medio de asambleas comunales, a una labor informativa a cuenta de la ley votando fondos para alivio del desempleo".

En estos o parecidos términos se ha expresado este día el Sub-Secretario León C. Guinto, que por el Departamento del Interior, acompañará a la Comitiva Paredes y se encarga de organizar la expedición y su itinerario. El fin de la misma es, principal y únicamente, informar al pueblo de la importancia y alcance nacionales de los acontecimientos en perspectiva y las responsabilidades que los mismos traen consigo aparejados. De estos los más destacados son la aprobación de la Constitución de Filipinas mediante plebiscito; la elección de funcionarios constitucionales, y la institución del gobierno del "Commonwealth".

Por razones que no son del caso mencionar, el itinerario original de la recorrida sufrirá una modificación. En vez de comenzar por el norte de Luzón (Nueva Vizcaya, Isabela, Cagayán y Batanes, en todo caso, se iniciará en el centro, por Bulacán (el 7), Pampanga (el 8) y Nueva Ecija (el 9). Después, hacia el 10 u 11, se llevará a efecto la inspección por las islas y provincias de Visayas y Mindanao, las que se espera poder llenar en 2 ó 3 tandas. Finalmente, allá por primeros días de abril extenderán las
(Continua en la última página)

SE SOMETE LA CONSTITUCION

Tydings inserta la Carta Magna Filipina en el Diario de Sesiones

(De la "Associated Press")

Washington, 26 de febrero.—El Senador Millard E. Tydings, de Maryland, jefe de la Misión Congresional que ha estado en Filipinas en diciembre de 1934, ha insertado el esbozo final de la Constitución de Filipinas en el diario de sesiones del Congreso.

Los miembros de la Misión Tydings esperan la llegada del Gobernador General Frank Murphy, el jueves, probablemente.

Vashington, 26 de febrero.—Daniel MacCormack, Comisionado de Inmigración, ha declarado este dia que se compromete a trabajar por la aprobación de los proyectos de ley pendientes de consideración en el Congreso, sobre la repatriación de los filipinos sin trabajo.

TREMENDA SENSACION EN UN JUZGADO GRIEGO

(Servicio Transoceanico)
Exclusivo a La Vanguardia

Atenas, 26 de febrero.—Tremenda sensacion provoco en la sala judicial una acusacion lanzada por el fiscal al decir que un individuo llamado Karathanasis, conocido con el apodo de "ladron-cabecilla de profesion," iba a cortar la cabeza del ex-premier Eleuterio Venizelos y recibir en recompensa, si lo hacia, 300,000 dramas. Esto tuvo lugar durante la vista del asunto promovido contra siete personas, acusadas de haber atentado contra la vida del ex-premier el 6 de junio de 1933. El alegado atentado ocurrio cuando el automovil en que iba Venizelos fue atacado por un grupo de individuos que mataron a un guarda-espaldas del premier e hirio gravemente a su señora.

Ultima hora

Seis estudiantes de medicina heridos en un fuerte choque

Seis estudiantes de medicina se hirieron en un accidente automovilistico ocurrido minutos despues del mediodia de hoy en Mandaloyong, en el camino que se dirige al Wack Wack Golf Club. El auto en que iban se cayo en una zanja y despues de chocar con un poste que habia en medio de la zanja, reboto con tanta violencia que volvio a subir por el borde de la zanja hasta el camino, donde volco, con el radiador ya vuelto hacia Manila.

El auto, muy nuevo, iba guiado por su mismo dueño, segun informes. Iba en direccion al Wack Wack cuando por no se sabe que razones, se desvio subitamente hacia la izquierda e iba con tanta velocidad que despues de chocar violentamente con el poste, haciendo que los alambres que este sostenia se cortaran, volvio, como queda dicho, a trepar por el borde de la zanja, hasta el camino.

Los seis heridos fueron conducidos al Hospital General, pero como hasta la hora en que se escribia esta informacion, estaban aun en la sala de operaciones, el hospital no pudo dar a publicidad sus nombres.

Escrito ya lo que antecede, se recibieron informes de que el que guiaba el auto era Loreto Castro, que como sus compañeros, entre ellos, dos mujeres, es estudiante de medicina de la Universidad de Filipinas. Todos iban al Hospital Psicopatico para asistir a las clases que se daran alla esta tarde. Loreto Castro alega que la rotura inesperada del guia de su auto, fue la causa del accidente.

UN CAMBIO DE POLITICA EN EL CITY HALL

Posadas ya no quiere se construyan escuelas por contratistas

Un cambio de política en la construcción de edificios-escuelas ha adoptado esta mañana el Alcalde Juan Posadas, al aprobar una resolución de la Junta Municipal para la consignación de ₱66,100.00 para la construcción del edificio principal de la escuela elementaria de Soler, en un terreno comprado por la ciudad en Palomar y que costó ₱108,000.

El cambio consiste en que la construcción se hará por administración del gobierno de la ciudad, habiéndose decidido no encomendarlo a contratistas particulares.

En 1934 bajo la administración del Alcalde Tomás Earnshaw se decidió otorgar el contrato de la construcción por ₱70,000 a una empresa china que resultó la mejor postora en la pública subasta abierta entonces. Esta decisión, sin embargo, fué combatida por la mayoría de la actual Junta Municipal, y como resultado se tuvo que anular el resultado de la subasta hecha con todas las formalidades requeridas por la ley.

La mayoria de la Junta Municipal, encabezada por el Concejal Valeriano E. Fugoso, *chairman* del comité de escuelas, anulado el resultado de la subasta, decidió pedir a mediados de este mes que el Alcalde ordene la construcción del edificio principal de la escuela, por administración, y esta mañana el Alcalde firmó la resolución adoptada en este respecto.

Santos refuta al Concejal Alindada

El Concejal Pascual Santos, *chairman* del comité de presupuestos, refuta declaraciones del Concejal Vicente R. Alindada sobre el presupuesto de 1935, diciendo:

"Referente al *statement* dado por
(Continua en la última página)

OSMEÑA YA ESTA DE VUELTA DE BAGUIO

Procedera a organizar el partido fusionado de elementos pros

Con la llegada del Senador Osmeña, procedente de Baguio, se cree que proseguira su curso la ya acordada e iniciada organización del Partido Nacionalista-Demócrata Pro-Independencia. De un dia a otro es esperado en Manila el exsenador Aquino, presidente del comité del ramo, para proceder a la formulación de los estatutos de dicha organización política.

Ya formulados y adoptados los estatutos, el partido estara en posición de convocar y reunir una convención nacional. Es en ella donde se habran de considerar y decidir las bases de la vida orgánica de tos de mayor empaque su propuesta agrupación, asi como otros asunta conjunción con el partido de la mayoría. A la misma convención nacional corresponderá decidir la propuesta candidatura del presidente Quezon y el senador Osmeña para Presidente y Vice-Presidente, respectivamente, del gobierno del "Commonwealth".

Con respecto a la inteligencia o la conjunción nacional de partidos y elementos activos o influyentes en la vida nacional, los acontecimientos que se desarrollan en los Estados Unidos en relación con
(Continua en la última página)

El ex-principe Sigvard trabaja en peliculas

(Servicio Transoceanico)

Berlin, 26 de febrero.—El ex-principe Sigvard de Suecia, nieto del rey Gystavo, que antes de casarse el año pasado con la actriz cinematografica alemana Erica Patzek, renuncio a sus derechos hereditarios del trono, y adopto el nombre ancestral de Bernardotte, ha sido contratado por una de las principales empresas cinematograficas americanas, como director, y saldra de Berlin el jueves, en dirección a Hollywood. Tal es lo que dicen los periodicos de este dia.

Balmaceda invoca a Kipling al poner punto final a una polemica

Despues de polemicas acaloradas entre dos agentes comerciales de la Oficina de Comercio, en que uno culpaba al otro por no prestar la debida cooperacion en la celebración de una exposición comercial en provincias, el director Cornelio Balmaceda de la Oficina de Comercio, decidió la cuestión de una manera original, cuando esta mañana firmo una comunicacion llamando la atención de ambos, y al mismo tiempo incluyendo una hoja impresa en caracteres goticos dorados, de la celebre poesía de Budyard Kipling, que comienza diciendo:

"Si puedes mantener la paz serena cuando en tu derredor
Todos la suya pierden, y sin pena te imputan el erro......"

y que termina diciendo:

"Tuya es la tierra y cuanto en ella exista
y, lo que es mucho mas, un hombre tu serás!"

La discusión entre los dos agentes provias de la celebración de una exposicion provincial, en donde la Oficina de Comercio, participó, enviando a sus agentes provinciales para encargarse del pabellon de los productos filipinos. Al terminar, ambos agentes se acusaron mutuamente de falta de cooperación, con el resultado de que el director Balmaceda, les llamo la atención a ambos para que en lo futuro desistan de observar tal comportamiento.

Italia envia mas tropas

Los oradores del dia

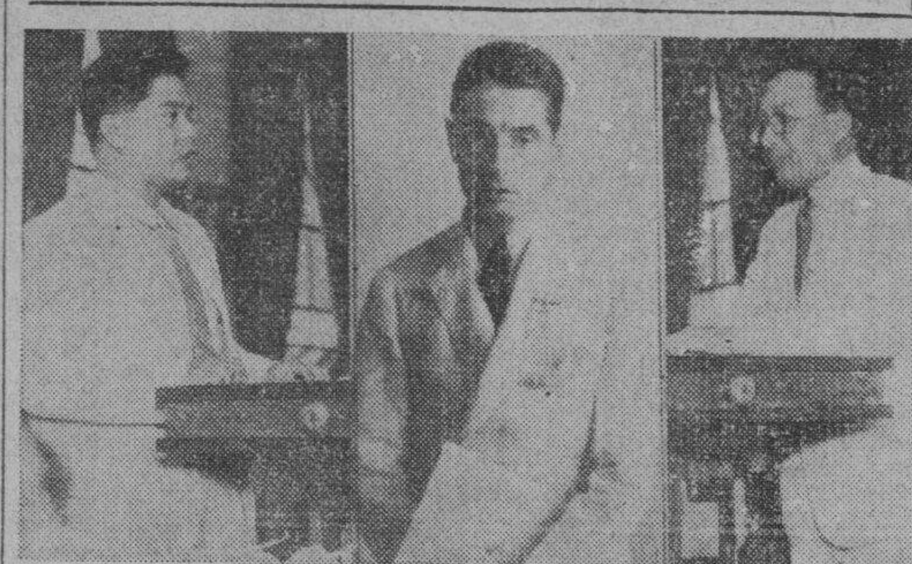

Oradores que pronunciaron discursos esta mañana en la segunda sesión de la Convención Anual del Consejo de Investigación Cientifica de Filipinas. Son de izquierda a derecha: el Dr. Anastasio L. Teodoro del Colegio de Agricultura de la Universidad de Filipinas en Los Baños; el Sr. Joaquin M. Elizalde, presidente de la Compañia de Fomento Nacional de Filipinas y el Sr. Leopoldo A. Faustino, director auxiliar de la Oficina de Ciencias.

CANDIDATO CONTRA QUEZON BUSCA HOY EL PARTIDO OBRERO

Seguros de su derrota, solo quieren los obreristas crear fuerte opinion en todo el pais

"Trataremos de reunir a todos los elementos descontentos de la política actual con motivo de la anunciada coalición de los grandes partidos, para presentar un plantel de candidatos distinto, que responda cumplidamente a las necesidades de los obreros y que sea el fiel reflejo de la voluntad de estos".

Tal es la parte más saliente de la declaración hecha esta mañana por el Partido Obrero de Filipinas, en relación con la anunciada coalición de los "pros" y "antis" en cuanto a las elecciones para Presidente y Vice-Presidente de la Mancomunidad.

Los Sres. Manlapit, Bognot y Lim, son unánimes en su declaración de que el Partido Obrero que ellos encabezan hará esfuerzos para aunar en una alianza a todos los pequeños partidos políticos en Filipinas con el objeto de presentar una so-
(Continua en la última página)

D. Belong niega ser suyo el grito de "Fuera Quezon"

La fiscalia sigue investigando con la cooperacion de la policia el manifiesto del titulado "Partido de Desempleados y Pobres Obreros" con vistas a determinar su alcance difamatorio para los liders del pueblo y especialmente el Presidente Quezon cuya expulsion aparentemente se demanda por el citado manifiesto al decir "Fuera Quezon", y posiblemente, no tan solo se buscara al autor sino a los organizadores del mencionado partido.

Pero una cosa se debe hacer constar sin embargo en relacion con la organizacion del nuevo partido de desempleados y la distribucion del manifiesto y es la carta que este dia se ha recibido del ex-Senador Isabelo de los Reyes, negando ser el autor del manifiesto carta que se trascribe a continuacion para poner las cosas en su debido lugar:

"Sr. Editor, de
La Vanguardia.

"Todo el mundo me conoce y me conoce que si acuso, lo hago cara a cara como en un miting o en la prensa, sin miedo alguno; lo mismo el Obispo Aglipay como lo hizo en Balintawak. Vease La Vanguardia el articulo de Aglipay las emprende contra los caudillos.

"Repito que no tengo miedo a la
(Continua en la última página)

Wiley sale en defensa de los filipinos del Macon

(De la "Associated Press")

Sunnyvale, Calif., 26.—La acusacion de que la destruccion del 'Macon' se ha debido al sabotage y la insinuacion de que los miembros filipinos de la tripulacion podrian haber sido los autores han provocado una pronta replica este dia del comandante Herbert V. Wiley, capitan del gigante dirigible.

"Hubiera sido imposible el que algunos cometieran el sabotage sin ser descubiertos", dijo el comandante Wiley. "Y yo tengo fe implicita en la lealtad de mis tripulantes."

Dijo que el 'Macon' fue inspeccionado detalladamente antes y durante el ultimo vuelo del 12 de febrero, que termino cuando la enorme aeronave se hundio en el mar frente a Punta Sur, California.

El comandante Wiley ha diferido de este modo de Roy Knabenshue, fabricante de globos, que enuncio la teoria del sabotage ayer en Washington ante el comite de patentes de la camara de representantes. Una junta de investigacion ha decidido, despues de oir deposiciones sobre el desastre, en que fueron sacrificadas dos vidas, una de un filipino, que la catastrofe provino de un defecto en la construccion en el monstruo del aire de $2,500,000.

Knabenshue defendio los dirigibles como un armamento y afirmo que seria un 'grave error' abandonarlos, no obstante la serie de desastres sufridas hasta ahora por las embarcaciones mas ligeras que el aire.

"Es posible", fue su contestacion cuando se le surgio la posibilidad de que un filipino, instrumento de algun japones, haya efectuado el sabotage.

JUEGO COMPLETO DE MUEBLES

consistente de todo lo necesario para un Comedor, una Biblioteca privada, una Sala y un Dormitorio de Señora—cuyo importe asciende a mas de ₱2,500.00 sera adjudicado como PRIMER PREMIO en el

Concurso de la T-V-T

que se anunciará mañana.

Estos muebles se hallan expuestos en el Pabellon de Puyat en el Carnaval.

Habra otros premios valiosos.

AL EMPERADOR ETIOPE ACUSA DE MALA FE

De siete a ocho millones de soldados italianos seran movilizados

(De la "Associated Press")

Roma, 26 de febrero.—Enviando mas tropas al Africa oriental para tratar con Etiopia, Italia ha hecho crujir la espada este dia y ha acusado de mala fe al emperador Haile Selassie.

Italia puede movilizar de 7,000,000 a 8,000,000 de hombres "frente a cualquiera eventualidad", dice un comunicado oficial, refiriéndose a la controversia con Etiopia, después de los incidentes fronterizos y frente a la situación general en Europa.

Un portavoz del gobierno ha declarado que el emperador Haile Selassie, el "leon de Juda", esta emprendiendo una campaña diplomatica por medio de una serie de dilaciones, y ha dado a entender que el gobierno italiano cree que el monarca africano, el unico soberano del continente, ha pedido el arbitraje extranjero con la esperanza de sacar partido de la disensión entre las razas blancas.

Y en esta situación, con Italia descontenta del progreso de las negociaciones para un arreglo pacifico, que han estado entablándose en Addis Abeba por espacio de mas de dos semanas, otros tres barcos han salido este dia conduciendo tropas al Africa oriental.

Dies mil o mas soldados ya estan en camino al Africa, asi que estos últimos contingentes refuerzan aun mas el nucleo de las fuerzas expedicionarias a las colonias italianas de Eritrea y Somalia ita-
(Continua en la última página)

URGEN ENMIENDAS A LA LEY ELECTORAL

Festin cree que las cámaras no pueden reunirse ya legalmente

"Enmendar la Ley Electoral vigente para atemperarla en todo caso a los preceptos de la Constitución de Filipinas sera una de las legislaciones que justifiquen una previa reunión de la Legislatura. A mi modo de ver, sin embargo, y sin perjuicio de opiniones mas autorizadas, me permito apuntar la creencia de que no será posible, legal ni procedente el que las sesiones de la presente Legislatura se celebren despues de las elecciones de los funcionarios del "Commonwealth."

Asi ha opinado este dia el representante Festin, lider de la mayoria en la Camara. "No sera legal—añadio—ni posible y menos constitucional, una posposición de las sesiones ordinarias de la Legislatura para el mes de Agosto, tras de verificarse las elecciones de los funcionarios constitucionales, Presidente, Vice-Presidente y diputados a la Asamblea Nacional del "Commonwealth. No lo será, pues que de la aprobación de la Constitución por el Presidente de los Estados Unidos a la celebración de las elecciones se necesitaran un mes previo al plebscito y tres meses antes de las elecciones, o, total de 6 meses o menos, incluyendo el tiempo que se invierta en escrutinios verificación y proclama del resultado de dichas elecciones."

(Continua en la última página)

MONTINOLA URGE EL REPARTO DEL IMPUESTO

Solamente P1,000,000 más o menos de los P20,000,000 asignados a Filipinas para ser devueltos a los plantadores locales de azucar como producto del impuesto de utilización, se han pagado hasta ahora, según declara el Senador Ruperto Montinola.

Esto retraso en el pago esta causando grandes perjuicios a los plantadores porque estos encuentran dificultades en poder hacer la siembra.

Según el Senador Montinola la epoca de siembra comienza en Noviembre y hasta ahora, muchos plantadores no han podido sembrar en espera del pago del impuesto de utilización para usarlo en los trabajos de siembra.

En vista de esto el Senador Montinola teme que la cosecha azucarera del año pasado sufra bastante reducción.

El retraso en el pago se debe a la minuciosidad con que los representantes de la administración de la industria del azucar revisan los documentos con el resultado de que hasta ahora el 10% se ha podido pagar.

Mas energico

El Duce, Benito Mussolini, mas energico que nunca, repudia las sugestiones de arbitraje formuladas por Etiopia y acusa a esta de mala fe. El nubarron de guerra se hace mas ominoso.

LAS EMPRESAS DEBEN AYUDAR

Elizalde urge estudios cientificos por casas particulares

"Precisamente en este momento, por consiguiente, la ciencia tiene un papel vital que desempeñar. En vez de tocar a retirada, la orden de "avance" debe darse. Y mientras que en dias mas prosperos solo se daba un apoyo a medias al cientifico, ahora que hay necesidad imperativa de toda ayuda tecnica y cientifica para que salgamos de este atolladero economico, creo que deben ofrecerse toda clase de facilidades al cientifico para darle oportunidad de prestar su valiosa cooperacion en la solucion de nuestros problemas mas apremiantes y en los reajustes a las nuevas condiciones economicas."

El parrafo precedente es uno de los principales del discurso pronunciado esta mañana por el Sr. Joaquin M. Elizalde, Presidente de la Compañia Nacional de Fomento, ante los cientificos filipinos reunidos en convencion.

"Creo que estoy justificado al abogar", dijo en otra parte de su discurso, "dada la relativa pobreza del gobierno, por que las empresas particulares emprendan investigaciones, circunscribiendolas naturalmente a sus necesidades particulares y complementando asi cualesquier trabajos de investigacion general que el gobierno haga en interes de las industrias.

"Estamos importando hoy grandes cantidades de tabaco en rama de Java y otros paises. Opino que con una apropiada investigacion cientifica y ayuda de los agrono-
(Continua en la última página)

LA COPRA LLEGA A UN NIVEL MAS ALTO

La copra y el azucar volveron a aumentar de precio este dia, colocandose la copra a uno de los niveles mas altos en los ultimos años. La copra aumento treinta centimos por cada 100 kilos en todas las variedades, cotizandose en P13.50 la resecada; P12.85 la semiresecada y P12.20 el buen corriente.

El azucar, tanto de exportación como de consumo local, aumento de diez a trienta centimos por pico, cotizandose el de consumo local entre P8.00 y P8.10; el de exportación, puesto en el puerto de Manila entre P6.85 y P7.00; y el de exportación puesto en Iloilo, entre P6.90 y P7.00.

EL GOBIERNO DEBE REVISAR SU POLITICA

A falta de coordinacion achaca Siguion Reyna tantas matanzas

La falta de coordinación de la política que están siguiendo las distintas dependencias del gobierno en las provincias especiales, es la causa principal del ambiente de descontento y de los conflictos de sangre que se han registrado en las provincias moras, especialmente en Sulu. Estas son en síntesis las impresiones traídas por el Consejero Técnico del Departamento del Interior Sr. Lamberto Siguión Reyna que ha regresado este día, de su viaje de inspección por todas las provincias especiales de Mindanao.

Hablando del resultado de su inspección, el Sr. Reyna expresó la opinión de que el gobierno debe hacer una revisión de la política de administración que está llevando a cabo en Mindanao y no como ahora en que cada ramo de la administración desarrolla una política propia independientemente de la que observan los otros ramos.

Las provincias especiales de Mindanao y Sulú están afrontando dificultades económicas, con excepción de Zamboanga y Davao, donde el comercio ofrece mejores oportunidades al público.

Respecto a las colonias agrícolas de Mindanao, excepto las que se han establecido en la provincia de Cotabato, han resultado un verdadero fracaso, y esto obedece a los siguientes motivos:

1.—Defectuosa selección del terreno destinado para estas colonias agrícolas.

2.—Falta de conocimiento de los colonos en los trabajos agrícolas.

3.—Concesión de más dinero de lo que se necesita para el sostenimiento de los colonos, llegando al extremo de que algunas familias adeudan al Gobierno hasta P3,000.

(Continua en la última página)

RODRIGUEZ ORDENA OTRA INVESTIGACION

Desea se averigue si en las reservas forestales hay yacimientos mineros

Un investigacion de las reservas forestales del gobierno para comprobar si en las mismas existe yacimientos mineros, ha sido ordenada por el Secretario de Agricultura y Comercio, Representante Eulogio Rodriguez, para determinar si los depositos de mineros produciran mayor beneficio que dejandolo como reserva forestal.

Esta orden departamental se ha tenido que dar despues de una conferencia habida entre el Secretario y los funcionarios de la oficina forestal y ciencias, por un lado, y por un grupo de capitalistas y hombres de negocios, por otro.

Se ha llegado a saber que muchos yacimientos mineros, especialmente hierro y cromio se han localizado dentro de los terrenos de las reservas forestales, pero los descubridores de los yacimientos no se han atrevido a marcar los que han encontrado, sin previo permiso del Departamento de Agricultura.

En la orden de investigacion se llama la atencion hacia el hecho de que si el deposito de mineral que se ha descubierto dentro de una reserva es de tal cantidad que su explotacion podra rendir mayores beneficios, se debe de cancelar la reserva para poner los depositos mineros en disposicion de ser explotados.

El Director de la Oficina Forestal, Arthur Fischer y el Dr. Leopoldo Faustino, Director auxiliar de la Oficina de Ciencias han sido llamados por el Secretario para informarse de la peticion de los comerciantes.

Por robar dinero para divertirse, un joven esta al borde de la muerte

"Iba en busca de algunos pesos para entrar en el Carnaval", murmuró entre quejidos, en una breve entrevista con *La Vanguardia* en el Hospital General esta mañana, el joven Teodoro Zamuro, de 18 años. Zamuro penetró a las cuatro de esta madrugada en la tienda de un chino en la calle Herbosa No. 197, extrayendo un peso del cajón de la tienda, pero cuando ya iba a huir, el tendero y dos chinos dependientes se echaron sobre él, *pingas* en mano.

Resultado: Zamuro tiene la cabeza rajada, la muñeca derecha rota, grandes contusiones en la espalda y según los médicos probables lesiones internas. Y está al borde de la muerte o poco menos.

Deseando gozar de una noche de Carnaval, si se ha de dar crédito a su declaración, y no teniendo dinero ni medios de ganarlo pronto lícitamente, se le ocurrió a Zamuro escalar la pared posterior de la tienda de Chua Yu esta madrugada. Levantando una tabla carcomida y fácil de remover, en la parte superior de la pared, Zamuro logró introducirse en la tienda. El tendero y dos chinos dependientes estaban durmiendo. El joven anduvo a puntillas y a tientas hasta encontrar, en medio de la obscuridad, el cajón de la tienda. Logró abrirlo y sacar, según él, un peso. Ya satisfecho con este pequeño botín, se dirigió a la puerta trasera, la abrió y estaba por salir al aire libre, cuando los chinos se despertaron y aunque solo trató de echarse a correr y no ofreció résistencia, cayeron sobre él, moliéndole a golpes de rajas de leña, según éllos, y de *pingas* según cree la policía. Los chinos también alegan haber perdido ₱16.00 en vez del único peso que Zamuro confiesa haber robado.

Los policías siguen investigando este caso.

Mañana, la Parada Floral

Un desfile como los que se ven en Europa

La Parada Floral, última del Carnaval, que este año tendrá todos los aspectos de uno de los desfiles florales tal como se estilan en las ciudades de Niza, Viena, París, y Pasadena, (Los Angeles), partirá desde el lado noreste del Dewey Boulevard, en la intersección del Pasaje del Carmen, seguirá hasta el final o la rotonda del mismo bulevard, bajará por el lado sur, pasando frente a la tribuna en la Luneta, torcerá por el pasaje Katigbak, pasando frente a la ciudad del Carnaval y terminará en la calle de San Luis. La hora de partida será exactamente las 3:45 p. m.

El Comité de Paradas presidido por el Sr. Collas, ruega al público que quiera presenciar esta parada que se proveen de serpentinas, confetti y flores que podrán arrojar a los automóviles decorados a medida que van desfilando, pero también advierte al mismo que queda terminantemente prohibido arrancar flores de los automóviles decorados.

S. M. la Reina Conchita I, con su corte de honor, asistirá a la parada con sus respectivos automóviles artísticamente decorados.

También mañana el baile de comparsas

De seis a ocho grandes comparsas hay inscritas para el gran baile de las mismas que tendrá lugar en el Auditorium del Carnaval en la noche del jueves 28 del presente.

Esta noche de comparsas, una de las más concurridas del Carnaval, será por todos conceptos memorable este año, no solo por el número de los participantes, sino por el lujo y esplendor, que desplegarán las mismas.

Se espera una lucha reñidísima para la gran contienda de los premios substanciosos que ofrece la Asociación del Carnaval.

Exhibición de danzas regionales y presentación de cantos nativos

A continuación damos el programa completo de la gran noche de exhibición de danzas regionales y presentación de cantos nativos, que tendrá lugar en el Auditorium del Carnaval, el jueves por la tarde, a las 5:00 p. m., 28 del presente, siendo este acontecimiento musical completamente gratuito para el público:

1. Overtura, por la banda 31.a Infantería, dirigida por Edward Kislow.
2. "Gloria", Bordesse, coro de 400 voces mixtas de los alumnos de la Escuela Normal, dirigido por la Sra. B. Reyes Tolentino.
3. "Maramion" (Danza Bisaya de Bohol) organizada por la Sra. F. Reyes-Tolentino; Interpretada por Araceli Jacinto, Manuel Maramba, Josefina Bengson, Maria de Castro, Carmen Cruz, Narcisa Basa, Jose Rodriguez, Maria Villanueva, Antonio Montelibano, Baltazar Lopez, Florante Bocobo, Buenaventura Villanueva.
4. (a) Lulay; (b) "Leron-leron Sinta". Coro de voces mixtas del Conservatorio de Música. Con acompañamiento del "Ladies String Quartet" Dirigido por el Sr. Antonio Buenaventura.
5. Sagayan (danza mahometana de Maranao): organizada por la Sra. F. Reyes-Tolentino. Adaptación musical de Antonio J. Molina, e interpretada por José Antonio y Bienvenido Rasay. Orquesta de cámara dirigida por el Sr. Antonio J. Buenaventura.
6. "Ole Uncle Moon", por Mason. Coro de voces mixtas de la Escuela Normal, dirigido por Florencio Baude.
7. Intermezzo, Banda de la 31.a de Infantería, dirigida por Edward Kislow.
8. (a) "Bahay Kubo; (b) Aking Bituin, cuarteto mixto del Conservatorio de Música con acompañamiento de la rondalla "Ladies Tring Quartet y dirigido por Antonio Buenaventura.
9. Gran final. Coro de soldados, por Gounod Philippine Christmas Carol por Santiago. Coro de 300 voces mixtas de la Escuela Normal. Acompañado por la banda de la 31.a de Infantería y dirigido por el Dr. Francisco Santiago.

Participantes: Doble cuarteto mixto, sopranos: Enva Gonzales, Leticia Roa; mezzo-sopranos: Filomena Valenzuela, Engracia Inocencio; Tenores: Pedro Roxas, José Legaspi, y bajos: Nicanor Santiago y Jesus del Carmen. Rondalla de chicas: 1er violin: Veneranda Acayan, segundos violines: Loreto Romualdez, Marcela Aquino; Viola, Rizal na Exconde; Cello Carmen Reyes Piano: Bernardino Custodio.

El misterioso Mr. "Q" despertará a la bella durmiente

A las 8:15 del domingo, 3 de marzo, el Misterioso Mr. "Q", hipnotista de fama mundial despertará a la bella hipnotizada que se halla enterrada en la ciudad del Carnaval en presencia del público.

A esa hora esta chica habrá estado hipnotizada y enterrada bajo tierra por espacio de 10 noches y diez días, el sueño hipnótico más largo quizá que se ha registrado en el mundo entero.

Se espera una inusitada concurrencia a este extraordinario espectáculo de Mr. "Q" en tal día, teniendo en cuenta que es ahora uno de los más concurridos en la ciudad del Carnaval y la que más conjeturas ha provocado.

Otro concierto de bandas de música hoy

Esta tarde, segundo día del festival musical, se dará en el Auditorium otro concierto de bandas de música, tomando parte organizaciones afamadas como la Banda Ligaya, del Capitán Navarro, campeona de 1933; la de Baliuag, y la de Voluntarios Nacionales, de Pandi, Bulacán.

El concierto comenzará a las 5:00

M.E.C.D. 2016

público. El programa de la banda de Baliuag va a continuación:

1. The Avenger (marcha); 2. The Flying Artillery (Overtura); 3. The Triplets of the Finest; 4. Vals lento; 5. President Bocobo (marcha). El maestro Antonino Buenaventura que dirigirá la Banda de Baliuag, es el autor de la marcha President Bocobo.

El primer concierto celebrado ayer tarde entre la banda de cadetes de la U. P. y la de la Universidad Nacional fué un gran éxito artístico. Una concurrencia numerosa acudió al Auditorium.

Esta tarde se espera otra concurrencia mayor, y mañana, más todavía en vista de lo interesante que es el programa.

Mañana, el último día de esta fiesta musical, el programa será especial, pues tomarán parte en él cerca de quinientas personas además de la orquesta del Conservatorio de Música y de la Banda del 31.a de Infantería. La entrada en estos conciertos, como va se ha

Programa diario del Carnaval

MIERCOLES, 27 DE FEBRERO DE 1935

9:00 a.m.—Feria Comercial e Industrial.
Segunda Exposición Nacional de Agricultura.
5:00 p.m.—Espectáculos y entretenimientos en la ciudad del Carnaval. EXHIBICION MILITAR. RUSSIAN FLYING BALLET.
5:00 p.m.—Concierto de bandas de música en el Auditorium completamente gratis para el público. Tocarán las bandas National Volunteers de Pandi, Bulacán, Banda Baliuag, Baliuag, Bulacán, Banda Ligaya, Malabon, Rizal.
8:30 p.m.—Fuegos artificiales en la Nueva Luneta. Granadas de Fantasía y exhibición de cohetes. Tutankamen y el abanico encantado. Bouquet de joyas de fantasia. La Cascada de Niagara. Peces voladores. El Cesto de Flores.
9:30 p.m.—En el Auditorium. Noche Parisina. Precios: ₱1.50 por cada caballero y una señora. Señora extra: ₱0.50. Atraccion: Un club nocturno en la ciudad de Paris.
10:30 p.m.—Matt Gay en el espectáculo emocionante de todas las noches gratis a los que entran en la ciudad del Carnaval.

El caballo 'Cimarron' gana el primer premio, copa de plata

En presencia de gran número de aficionados a la cría de caballos venidos de todas partes del país, las inscripciones en el tercer grupo de la exposición de caballos de la segunda exposición nacional de agricultura, fueron juzgadas ayer tarde. Este concurso se ha abierto solamente para los "novatos", caballos de tres años o más de edad que no han participado en ninguna carrera oficial u ordinaria. Las inscripciones han sido una verdadera exhibición de las mejoras muestras de la raza caballar que se cría en las islas, y representan lo mejor de cada clase. El jurado estaba compuesto por el capitán Fidel V. Segundo, del ejército regular; el teniente Nemesio Catalán también del ejército regular; y el Dr. Valente Villegas del Colegio de Agricultura de la Universidad de Filipinas.

Debido a la cualidad de los ejemplares presentados, la labor de apreciar lo mejor ha tropezado con serias dificultades, pero después de una cuidadosa selección, el jurado decidió premiar al caballo "Cimarron", de sangre árabe, 4 años de edad, de la propiedad del Representante Manuel Fortich de Bukidnon, habiéndosele adjudicado la copa de plata como primer premio. El segundo premio, una cinta roja, se adjudicó al caballo "Challenger", de sangre árabe, 3 años de edad, nacido en Batangas y propiedad del Sr. Nicolas Sordan, de Manila. El tercer premio, una cinta amarilla se concedó a "Buddie", de tres años de raza árabe, propiedad del Sr. Rafael Flameño, e Manila.

El campeonato general en la exhibición de caballos tendrá lugar esta tarde. En este campeonato solamente pueden participar caballos de tres o más años de edad que ya han participado en carreras regulares u oficiales. Se esperan muchos participantes en este campeonato. En vista del gran número de ejemplares que se espera se presentarán, el jurado ha sido aumentado a cinco, y lo compondrán el Dr. Victor Buencamino subsecretario interino de Agricultura y Comercio; el Dr. Gregorio San Agustin, director auxiliar de la Oficina de Zootecnia; además de los tres miembros del jurado que actuaron ayer. El Secretario Eulogio Rodriguez y los directores de las oficinas bajo el control del Departamento de Agricultura y Comercio serán los huéspedes de honor.

Una estatua de plata donada por el Manila Jockey Club y un lazo azul será concedido al caballo ganador de este concurso. El ganador del segundo premio recibirá una placa de plata y una cinta roja donados por el Sr. José Cacho; y una cinta amarilla para el ganador del tercer lugar.

CRÓNICAS

La labor y los laborantes de la Constitución de Filipinas

Por ANA HAW.

El sufragio, universal, de un lado, y limitado de otro

"Podrá ejercitar el sufragio todo ciudadano filipino que tenga veinteun años de edad o más, sepa leer y escribir,.... y que de otro modo no esté incapacitado por la ley." Así preceptúa el Art. 1, Titulo V—Sufragio, pagina 7, texto castellano, de la Constitución de Filipinas. Su simple lectura lleva al ánimo el convencimiento de que la Asamblea Constituyente ha proveido a un sufragio más liberal, extenso y universal, que la correspondiente disposición de la presente ley orgánica (Ley Jones), de las Islas.

Es liberal, extenso y universal en cuanto podrá ser ejercido por un número mucho mayor de ciudadanos filipinos con residencial legal. Primero, dentro del concepto "ciudadano filipino" estarán comprendidos los extrangeros naturalizados y aun los que, siendo hijos de padres extrangeros no naturalizados y de madres filipinas, optaren en su mayoría de edad por la ciudadania filipina. Segundo, el precepto *sepa leer y escribir"* es de más amplitud, en cuanto no especifica idioma o dialecto que se debe saber leer y escribir, ni el caracter o la forma bajo que se debe hacer.

De suerte que, salvo parecer mejor y mas autorizado que el de un cronista, a los ojos de la Constitución tanto derecho de ser elector posee el ciudadano que lea y escriba el ibanag con caracteres latinos o goticos como el que lo haga mediante dialecto y escritura maranaws. En este respecto, el concepto constitucional no establece distinción o especificación alguna. Con todo, el sufragio proveido asi, si universal, por un lado, es, por otro, restringido, ya que se contrae solamente al ciudadano varon, siquiera con caracter temporal.

Una de las causas de la exclusión de la mujer

"La Asamblea Nacional otorgará, sin embargo, a la mujer el derecho de sufragio, siempre que, en un plebiscito que se convocará al efecto, dentro de dos años despues de adoptada esta Constitución, *trescientos mil mujeres* cuando menos, que poseyeren las necesarias, cualificaciones, voten afirmativamente sobre la cuestión." Tal reza la segunda clausula del Art. I, Titulo V—Sufragio arriba mencionado, de tal modo que la frase "todo ciudadano filipino" del primer parrafo se contrae tan solo al varon.

No es cosa de repetir las razones y los argumentos aducidos en las audiencias publicas, en las sesiones del Comite de Sufragio y en las de la misma Constituyente, tanto en contra como en favor del voto de la mujer. El hecho cierto es que una mayoria de miembros del Comite de Sufragio con su presidente el veterano delegado Altavas se declaró adversaria del sufragio femenino frente a una minoria con el joven delegado Abella por su acérrimo paladin.

Cabe afirmarse, sin embargo, que una de las causas determinantes de la exclusión de la mujer del ejercicio del derecho (deber, segun el delegado Rivera y otros) de votar los hombres que han de gobernar al pais bajo la Constitución, es el deseo de los más de los redactores de la misma de presentarse candidatos a diputados bajo el "Commonwealth." Y ¡claro! por instinto de la propia conservación dichos delegados tenían que mirar, como miraron, el sufragio femenino con prejuicios, prevenciones y aun antipatia." ¡Haría el voto de la mujer—decia uno de tantos delegados antisufragistas aspirantes a diputados—mas costosa la elección de un candidato!" Un chusco sufragista le interpeló: "¿Favorecería, entonces, la supresión del sufragio, sustituyendolo, con el nómbramiento?" A lo que el interrogado contestó presto: "¡Oh, no nunca!"

Un esplendido voto de la mujer, sin plebiscito

¿Por que el delegado de marras no queria ni una elección mas cara ni una selección muy barata? El tendria sus razones; pero no faltarían maliciosos que pensaran de este modo: "Se comprende que ciertos politicos no quisieran ni el sufragio universal ni el expediente por nombramiento en la selección de hombres publicos, por una razon obvia y sencilla: por que, bajo uno y otro medio, no tendrían oportunidad de ser selectos los mediocres, los del monton, los ungidos con el sufragio por chiripa o por arte de birli-birloque."

De todas maneras, la mujer, el voto de la mujer se va a imponer. En primer lugar ella podra ejercer el sufragio cuando la Constitución se someta a voto del electorado en el plebiscito proveido por la Ley de Independencia. Entonces, no estara aun en vigor la Constitución o su precepto restrictivo del voto femenino, mientras que hay una ley vigente de la Legislatura Filipina, concediendo a la mujer el derecho al sufragio. Entonces, se sabra si hay o no trescientas mil mujeres ansiosas e idóneas de ejercitar el derecho del sufragio. A menos que los actuales miembros del Senado y la Camara de Representantes, el 90%, segun Magalona, o el 95% segun otros, se presentará candidato

nal, retiren el por ellos concedido voto femenino.

Ya que se ha hablado del sufragio femenino, no estara de mas hablar de un esplendido voto de la mujer, sin necesidad de plebiscito previo y, para más, sin el concurso del varón que tanto alardea de velar por el bienestar del pueblo filipino. Hace poco, en el Auditorium del Carnaval tuvo lugar lo que se da en llamar "Fashion Show" o "Exhibición de Modas." No es para ponderar la belleza de las creaciones exhibidas en trajes de mañana, vestidos de tarde y toaletas de noche de la mujer, tanto al estilo occidental cuanto a la usanza filipina. ¡Cuanto derroche de arte, buen gusto, sentido de estetica!

Pero, lo que, sí, no se puede ni se debe pasar en alto es que todos los trajes alli exhibidos estaban confeccionados de material del pais. Los placemes y los aplausos que merecieron todos y cada uno de los modelos no eran, no, más que una rúbrica consagratoria de la idoneidad de la mujer para contribuir a la obra de procurar el bienestar del pueblo. ¡Eran pregoneros del esplendido voto de la mujer sin plebiscito, para vivificar la anémica industria textil del pais!

DOS MILLONES DE PESOS PIDEN PARA ESTUDIOS

Los científicos someten su informe al Gobernador y a la Legislatura

Importantes recomendaciones relativas a los estudios de investigación científica en Filipinas están contenidas en el informe anual del Consejo de Investigación Científica Nacional que cubre el período desde marzo de 1934 a febrero de 1935 y acaba de someterse al Gobernador General y a los caudillos de la Legislatura.

Todas las divisiones científicas y secciones del consejo han sometido recomendaciones sobre estudios científicos que afectan a problemas de sanitación, médicos, educacionales ingeniería y agricultura de Filipinas.

El informe recalca en particular las dificultades bajo las cuales trabaja el consejo en vista de la falta de fondos. Se ha dicho que el consejo funciona con los ₱10.000 originalmente autorizados cuando se organizó por primera vez dicho cuerpo, y los ₱20,000 votados en un bill aprobado por la Legislatura el año pasado.

Para poder llevar a cabo debidamente los estudios de investigación del consejo, la junta directiva ha pedido de las autoridades correspondientes que se vote la suma de ₱2,000.000 de los ₱47.000 000 que Filipinas recibirá como resultado de la devaluación del oro, para ser entregados al consejo como un fondo de fideicomiso utilizándose el interés acumulado de esta cantidad en la realización del programa de investigaciones científicas.

Algunas de las recomendaciones sometidas por las diferentes divisiones científicas son como sigue:

1.—Que la sección educacional debe alentar a los miembros a preparar libros de texto para las high schools pero deben tomarse las debidas precauciones siempre que el autor o los autores quieran que la publicación de los libros sea patrocinada por el Consejo de Investigación Nacional.

2.—Que deben tomarse pasos para que el 25 por ciento de los ingresos derivados de la industria minera sean empleados en el fomento de las mediciones e investigaciones geológicas y topográficas.

3.—Que se verifiquen los datos estadísticos sobre la mortandad por tuberculosis, malaria y beriberi en Filipinas, las tres enfermedades que causan más estragos en el país.

4.—Que la junta ejecutiva del consejo debe dar ayuda financiera directa para la realización de las investigaciones, no solo para la compra de materiales y equipos sino también para el servicio de auxiliares técnicos que han de ahorrar a los investigadores buena parte del trabajo de rutina.

5.—Que el gobierno envíe a Europa y América dos médicos pensionados para estudiar y especializarse en la aplicación del radium y la administración del Roentgen a la carcinoma.

6.—Que se pida de las autoridades correspondientes que pongan a disposición de los miembros del consejo no menos de diez camas en cada uno de los diferentes hospitales del gobierno para fines de investigación.

Hayden agasaja a la Mision China

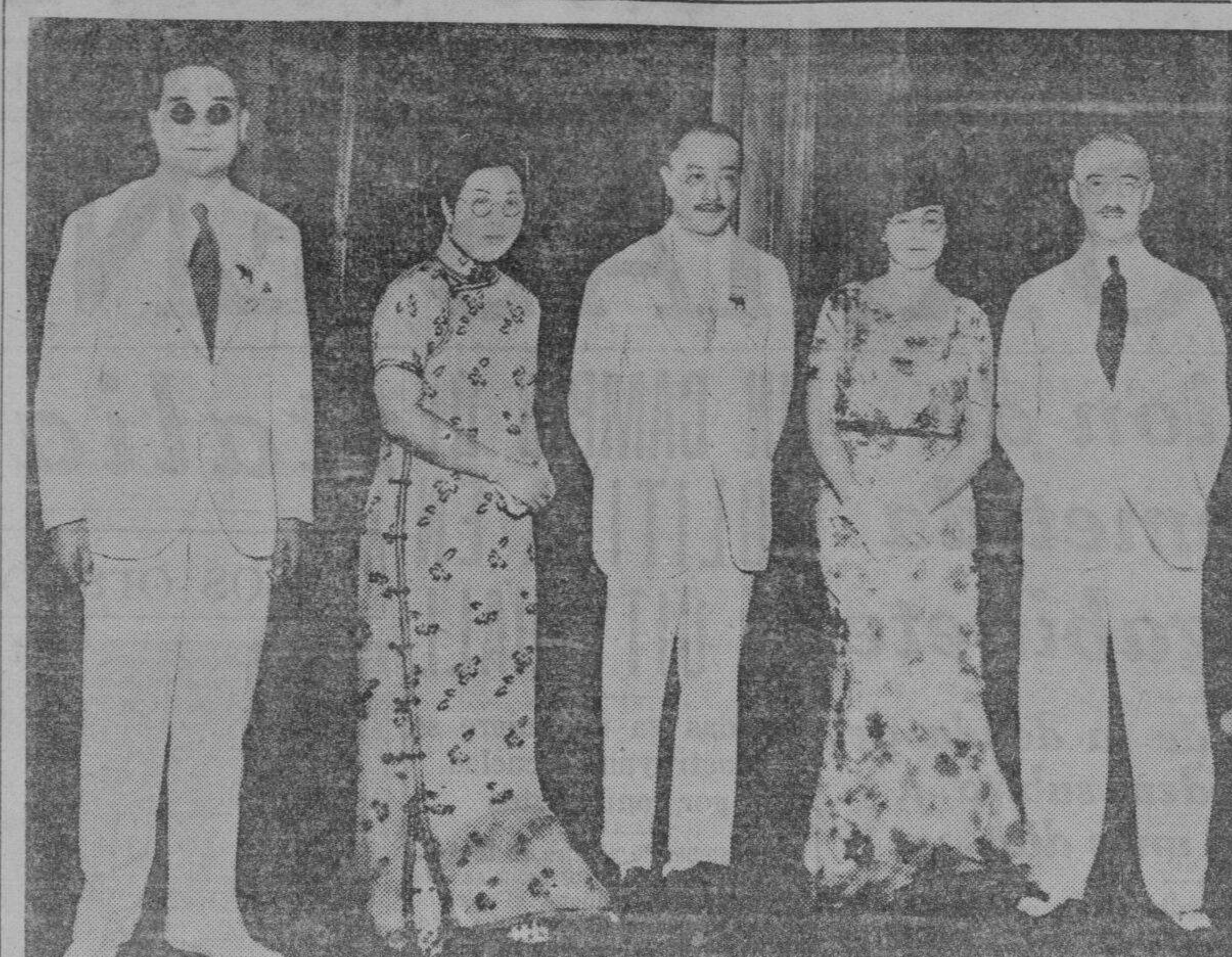

Linea de recepción en el té ofrecido por el Gobernador General interino J. Ralston Hayden y Mrs. Hayden en el Palacio de Malacañang ayer tarde, en honor de los miembros de la Misión China de Buena Voluntad. De izquierda a derecha están el Consul Chino T. I. Dunn, Mrs. Dunn, el Dr. C. T. Wang, jefe de la Misión, Mrs. Hayden y el Gobernador Hayden.

Alegan haber estado pagando deudas que no habian contraido

Alegando que han estado pagando prestamos atribuidos a ellos pero que ellos no han hecho, y que han estado pagando mas de la cuenta en algunos de sus prestamos, cuatro empleados comparecieron esta mañana en la investigación secreta que el tesorero Victor Alfonso está practicando, en relación con denuncias anonimas contra el gerente Aquilino Calixto y el ex tesorero Alfonso Concepción, de dicha asociación.

Los que comparecieron esta mañana son José Elson, Pedro Colines, Francisco de Vera y Geronimo de los Santos. Estos han prestado declaraciones juradas ante el investigador.

El gerente Calixto y el ex tesorero Concepción estaban en la investigación, acompañados por sus respectivos abogados.

La tendencia de los testigos, según se ha sabido, es demostrar que ellos han sido victimas de fraudes y luego hacer que la asociación o el investigador determine quienes de los oficiales de la sociedad deben responder. Sobre la alegada connivencia del gerente y el ex tesorero nada han declarado. Solamente expusieron alegados fraudes de que han sido victimas.

Las investigación tiene trazas de durar mucho tiempo, en vista de que hay en perspectiva unos cien testigos, miembros de la Federación de Empleados y Obreros No Clasificados, que van a declarar.

QUERELLADO

Manuel Cinco alias Lu Chu Sing, gerente del establecimiento chino Chin Man & Co. de la calle Carvajal, ha sido querellado esta mañana por el fiscal Narvasa por infraccion de la ley sobre alimentos puros por haber vendido guisantes en lata que estaban fermentados y descompuestos y por tanto eran nocivos como alimento.

La Sanidad descubrio el caso recientemente y dió cuenta inmediata a la fiscalia. Una fianza de P200 se ha fijado para la libertad provisional del acusado.

SE TOLERARA LA INFRACCION A SEIS COMPAÑIAS

Angara y otros diputados se marchan hoy a Baguio a investigar minas

Si bien se ha visto que poseen concesiones dentro de las reservas forestales con supuesta infracción de la ley de reserva forestal, las seis compañías mineras que poseen dichas reclamaciones no serán procesadas criminalmente ni se les privará de sus concesiones. El gobierno ya ha cobrado de dichas compañías los derechos y otros gastos correspondientes segun informó el Representante José Angara, chairman del comité de minas. Esta información fue confirmada por el Representante Tomás Oppus, otro miembro del comité.

Estos casos fueron investigados por el comité hace dos meses. Los funcionarios de la Oficina de Montes y de la división de minas de la Oficina de Ciencias se pusieron frente a frente de aquella investigación.

Tres miembros del comité de minas de la Cámara de Representantes encabezados por el Representante Angara, chairman, salen hoy para Baguio para investigar las concesiones de minas que operan allí. Los miembros que le acompañan son los Representantes Oppus y Ortega.

El propósito de la investigación, según el Representante Angara, es obtener informes de primera mano que puedan ayudar a la Legislatura para proveer los remedios necesarios a los obstáculos que demoran el debido desarrollo de las minas en Filipinas.

El comité, según se ha dicho, tiene particularmente en cuenta el artículo 33 de la ley del congreso de 1902, que prohibe a cualquiera persona o corporación a tener más de una reclamación en una sola vena.

El comité tiene el plan de quedarse en Baguio unos cinco días. Visitará las concesiones de la Benguet Consolidated, Baguio Gold, Balatoc Company, Gold River, Ambassador, Fotruna, King Salomon y otras.

Robo de una maleta

(Servicio Telegráfico)
Exclusivo a La Vanguardia

Dagupan, Pangasinan, 26 de febrero.—Por alegado robo de la maleta de Eugenio Briones de Tarlac que está de visita en la casa de Jacinto Sales prominente vecino de aquí, Cresencio Carreon de 15 años y Tomás Aglibot de 16 ambos de Sual, Pangasinan, fueron detenidos por la policia de Dagupan para la correspondiente investigación.

Un anillo de diamante, un collar de oro, y nueve pesos en metalico fueron los articulos robados. Se alega que Cresencio que es sirviente en la casa de Sales, permitió a Tomás un sirviente de un chino a entrar en el cuarto donde estaban los articulos.

La Auditoria interviene

UE SE ENDOSEN A LA FISCALIA LIOS DE TORRES

ilogo de una larga serie de investigaciones en el City Hall

a auditor insular J. Weldon es ha recomendado una acción ciplinaria contra funcionarios y leados del departamento de re- s de la ciudad, envueltos en los ados escandalos que han sido stigados por el auditor Santia- Ramos en 1934, habiendo soste- el informe recibido en todas partes.

anunciar su decisión, el audi- Jones ha informado que él ha mendado a las autoridades de ciudad que las anomalias inves- das, sean endosadas a la fisca- para la acción criminal corres- diente. Alegadas estafas, me- te falsificación de documentos licos están envueltas en el ca-

a oficina de la auditoria—dijo uditor Jones—ha endosado pa- una accción a los funcionarios ministrativos los informes del ior de la ciudad Ramos en ión con su investigación de gularidades en la oficina de re- públicos.

auditor insular ha hecho cier- recomendaciones para una ac- disciplinaria contra los negli- es en el cumplimiento de sus res. Tambien he tomado ac- disciplinaria contra los miem- de la oficina del auditor de la ad que han sido hallados negli- es en la inspección de com- para la oficina de recreos pu- os".

ta decisión del auditor insular l epilogo de una serie de inves- ciones practicadas por el audi- de la ciudad en 1934. La pren- ha jugado papel importante en investigación, al publicar cier- hechos que oficialmente no se an, dando asi lugar a las in- igaciones.

a remesa de bolas de indoor- eball de una sola costura que la ad compró, mediante una com- a que el auditor de la ciudad aminó que era ficticia, fué el en de las investigaciones. Se ó que el pedido era para bolas doble costura, pero se sacaron de una sola costura, y que dido habia sido falsificado.

auditor de la ciudad no se retó con investigar la cuestión pedido de bolas "indoorbaseball" practicó una ardua y dificil la- desmenuzando todas las activi- es del departamento de recreos, ndo a gran numero de obreros mpleados, hasta tener base para mular recomendaciones contra director Silvestre Torres del de- amento de recreos, como prin- l responsable de las anomalias, ontra empleados tambien de su ma oficina que, como auditores, han cumplido sus deberes en la ección de equipos pedidos para departamento de recreos.

entras el auditor de la ciu- formulaba sus recomendacio- y esperaba la decisión del au- insular, aprovecho el tiempo introducir innovaciones en to a la compra de equipos para epartamento de recreos, y dictó laciones para evitar mas ano- ias en dicho departamento y en campos de recreos de la ciudad.

n carabaos se puede pagar amillaramiento

A falta de metalico los animales labor pueden ser secuestrados y ndidos en publica subasta para isfacer el impuesto territorial. rios funcionarios provinciales y nicipales de la provincia de Sa- que adoptaron semejante paso, ndiendo un total de cuarenta y tro carabaos de la propiedad de rlos Delgado, han sido esta ma- a absueltos por la Corte Supre- de una demanda promovida por e último.

Los demandados eran S. D. Gon- es, tesorero provincial, Ruperto Borja, tesorero provincial dele- do, Pastor Evangelista, tesorero nicipal de Catarman y Nicolas biriros, tesorero municipal de ndragon. El demandante Carlos gado pedia daños y perjuicios en cantidad de P4,400 alegando que demandados vendieron los 44 rabaos de su propiedad a un pre- enteramente inadecuado y por e motivo, por falta de carabaos, no pudo recolectar sus cosechas l año 1933. El demandante era roso en impuesto territorial por años 1926 a 1932.

La Corte Suprema bajo la po- ncia del Magistrado Butte decla- en su decisión que no se ha es- lecido que el secuestro y venta los carabaos del demandante se aya hecho ilegalmente o con ma- cia.

hino deportado que salta al agua y se ahoga

Francisco Go, un chino que con- guió llegar a Filipinas de polizón, que había de ser desterrado a ordo del "Anking", desapareció de cho barco ayer tarde, según tele- rama por el Capitán Miller, a los gentes del barco en Manila, Smith ell and Co.

Según el telegrama apenas se ha- ia alejado el "Anking" a unas uantas millas del Pier No. 5, se otó la desaparición de Go, y mu- hos creen que en su afán de que- rse en Filipinas saltó al agua pa- ganarse a nado la orilla que te- se haya ahogado.

Un cadáver fué visto flotando en bahía de Manila ayer, pero uando el barco se acercó para re- gerlo ya no lo encontró, temién- dose que haya sido arrastrado por la corriente.

TODA LA PAMPANGA POR UNA COALICION PERO SOLO TEMPORAL

En Rizal, todo el gobierno tambien aprueba una resolución en favor de la candidatura de Quezon

Toda la Pampanga está en favor de una coalición de los dos partidos predominantes en el país, pero que solo sea mientras dure el período de transición previo a la independencia. Rizal, por su parte, aprueba una resolución similar a la de Laguna, en la que la Junta Provincial y todos los presidentes municipales de la provincia, en reunión conjunta, lanzan la candidatura de Quezon para Presidente del futuro gobierno de la Mancomunidad.

(Servicio Informativo)
Exclusivo a La Vanguardia
Por SILVESTRE SONGCO

San Fernando, Pampanga, 26 de febrero.—En un sondeo hecho por el representante de la TVT en esta provincia, el sentimiento popular representando a todos los elementos desde el barrendero de calles hasta el Gobernador Provincial, revela que el ticket de coalición formado por el Presidente Quezon y el Senador Osmeña para Presidente y Vice-Presidente de la Mancomunidad respectivamente, está endosado unánimemente por el pueblo.

Todos son de opinión de que el ticket Quezon-Osmeña es muy necesario para el establecimiento de la Mancomunidad. Sin embargo la opinión popular está dividida sobre la proposición de tener una coalición permanente de los dos principales partidos políticos del país porque su realización significaría la eliminación de la fiscalización de la labor del partido en el poder, lo cual podría dar lugar a abusos.

La mayoría se expresa por una coalición temporal durante el primer periodo de la Mancomunidad.

El Gobernador Pablo Angeles David, principal caudillo de la minoría en esta provincia, entrevistado sobre el particular declaró que si el movimiento es por la coalición permanente él no está conforme porque sería perjudicial para el bienestar del pueblo **en general** porque ello significaría la muerte de una fuerte oposición. El gobernador, sin embargo está en favor de una coalición temporal y cooperación entre los dos partidos, por lo menos durante la formación de la Mancomunidad para facilitar su organización. Endosa también el ticket de coalición Quezon-Osmeña ya que con estos dos hombres dirigiendo los asuntos del país, se espera el éxito de la Mancomunidad.

El abogado Gerardo Limlingan, prominente "anti" de esta provincia y jefe de los "antis" de Guagua, dice que él va contra una coalición permanente, pero cree en la necesidad de lo que él llama una cooperación entre los dos partidos. Está en favor del ticket coaligado de Quezon y Osmeña en las primeras elecciones para la Mancomunidad porque cree que esta combinación hará un éxito de la Mancomunidad.

El Representante Eligio Lagman otro prominente pro, también va contra la coalición permanente porque esta privará al país de una eficiente fiscalización en la administración. Endosa sin embargo la coalición temporal durante la primera etapa de la Mancomunidad así como el ticket Quezon-Osmeña.

El Dr. Emiliano Tiongco, otro "anti" es de la misma opinión.

Con respecto al ex-Secretario Ventura, jefe de los "pros" de Pampanga, aunque no pudo ser entrevistado, sin embargo se ha sabido de los que están cerca de él de que sostiene los mismos puntos de vista del Gobernador David y el Representante Lagman.

Rizal lanza a Quezon para Presidente

La Junta Provincial y la Liga de Presidentes Municipales de Rizal en sesión conjunta celebrada el sábado pasado 16 del actual, aprobaron una resolución lanzando la candidatura de Manuel L. Quezon para Presidente. La resolución hace constar que es necesario que el futuro gobierno disponga de todos los elementos de probada habilidad y experiencia puesta a prueba, en el manejo de los asuntos públicos y que Quezon ha trabajado noble y desinteresadamente por el bien del país y que la estabilidad del futuro gobierno dependerán en gran manera del Presidente Quezon.

Firman la resolución: Gobernador Francisco Sevilla y Vocales Ludovico Labao y Nicanor C. García, y los Presidentes Marcelino Santos, de Antipoo; Julio A. Antiporda, de Binangonan; Mariano C. San Juan, de Cardona; Domingo Masikip, de Jaajala; José D. Villena, de Makati; Isaac Lopez, de Mandaluyon; Benjamin Alonso, de Navotas; Dr. Sixto Antonio, de Pasig; Ildefonso Alcántara, de Pililia; César Santos, de San Mateo; Pastor Masilang, de Tanay Andres de Torres, de Baras; Jesus Ampil, de Cainta; Pablo Pablo, de Caloocan; Eugenio Trinidad, de Las Piñas; Teofilo C. Santos, de Malabon; Jacinto Bautista, de Montalban; Graciano Arciaga, de Muntinglupa; Francisco Gabriel, de Parañaque; Moises Flores, de Pateros; Engracio Santos, de San Juan; Artemio Natividad, de Taguiig; Eladio Alcántara, de Taytay; Francisco Gonzales, de Teresa y W. C. de la Paz, de Mariquina.

A Osaka

S. MORI

Para encargarse de la oficina en Osaka, S. Mori, presidente de la Osaka Boeki Kaisha, Ltd., de Manila, se marcha mañana por la tarde a bordo del "Ganges Maru" con el propósito de permanecer un año en Jajón.

Mr. Mori fué elegido recientemente presidente de la compañia, al retirarse Mr. K. Matsui. El hijo de Mr. Mori actuará de gerente general de la compañia aqui, durante la ausencia de su padre.

PAREDES ACOGE EL PROYECTO DE LOS ROOSEVELT

Difiere de Quirino; seria solo consecuente el aceptar la inmediata

El Speaker Quintin Paredes, comentando la proposición del ex-Gobernador Theodore Roosevelt y su primo Nicholas Roosevelt de acortar el periodo de transición, declaró ayer tarde que si se concede la independencia inmediata, él no vacilaría en aceptarla.

El Speaker Paredes sostiene una opinión contraria a la del Senador Elpidio Quirino que cree que el periodo de transición diez años, es lo mejor. El Speaker está satisfecho del periodo de diez años, pero si se puede conseguir un periodo más corto él prefiriría este último.

"Durante estos últimos 20 años" declaró el Speaker Paredes "hemos estado clamando por una independencia inmediata, completa y absoluta, y es extraño que siempre alguien o algún grupo de personas propone la concesión de nuestra independencia en un año o tres, haya entre nuestros compatriotas algunos que digan que ello seria nuestra ruina.

"No estoy conforme con ellos. Aceptemos la independencia inmediata si se nos da. Lo hemos estado pidiendo y debemos estar preparados a aceptarlo en cuanto nos lo ofrezcan. Tengo confianza en la vitalidad y patriotismo de nuestro pueblo; estoy seguro de que conseguiremos éxito en el desempeño de nuestros deberes como una nación independiente. Cuanto más temprano venga el tiempo para el goce de nuestra libertad completa en la administración de nuestros asuntos, tanto mejor será para nosotros.

"Por veinte años hemos estado pidiendo al pueblo y gobierno de los Estados Unidos la independencia inmediata. Cuando se habla de que ya podemos conseguirla, ¿por que tanto miedo?

"Personalmente creo que el periodo transitorio es una cuestión arreglada que ha sido aceptada por ambos pueblos. Sin embargo, si se nos ofrece un periodo mas corto, creo que no debemos temer las responsabilidades y los peligros que traen consigo un periodo transitorio más corto.

"Por otro lado, si la otra proposición de extender el periodo transitorio, se considera, no seriamos consecuente con nuestra petición de independencia, si aceptamos semejante proposición, a menos que haya un mandado expreso del pueblo".

El Representante José Angara de Tayabas, está conforme con los puntos de vista del Speaker, diciendo que él también está por la independencia inmediata. Dice que él voto por la aceptación de la ley Tydings-McDuffie, porque él cree en aquellos que han dicho que lo mejor que se podria obtener bajo las circunstancias de entonces.

Un maton que se fugo de Nueva Ecija, capturado en Makati ayer

Después de constantes rumores de que no se entregaria vivo y que estaba armado con dos revolveres con los que pensaba ofrecer resistencia a las autoridades si era hallado, ha sido arrestado ayer tarde, a las 3, en San Pedro Makati, el "gangster" Rafael Flaviano, de 28 años de edad, conocido también en Manila entre sus colegas con el nombre de "Amang". Este "gangster" consiguió escaparse de la carcel provincial de Cabanatuan, Nueva Ecija, el 27 de Enero de 1935, después de haber sido condenado a prisión de 4 a 8 años, y de pagar a la parte ofendida con P3,000. No habia sido enviado inmediatamente a Bilibid en vista de que esperaba la vista de otra causa pendiente contra él.

RAFAEL FLAVIANO

Flaviano, contrario a lo que se esperaba, no ofreció ninguna resistencia al ser hallado por el Teniente Oscar Sales y el cabo Bernardo Reyes, ambos de la Constabularia de Nueva Ecija, que fueron a Rizal expresamente para arrestarle al recibir informes de que se encontraba alla. Se entregó pacificamente diciendo que no era cierto que su escapatoria era debido a que queria vengarse de los que habian declarado contra él en la vista, sino porque sus carceleros le estaban matando de hambre dandole una ración diaria muy pobre.

Dijo que tampoco es cierto que llevaba dos revolveres y en efecto no se encontró ningun revolver en su poder al ser arrestado.

Este fugitivo consiguió escaparse de la prisión aserrando una de las rejas que protegian su celda con una sierra que, segun se cree, fué entregada a él, colocada dentro de una "bibinca" que se le sirvió una mañana.

Amang será enviado a Nueva Ecija para esperar la otra sentencia contra él y devuelto después a Bilibid donde extinguirá la sentencia.

El descubrimiento del sitio en que se escondia Amang se debió a una carta que este envió a su tio Maximo Buencamino en donde revelaba su paradero y diciendo que estaba cansado de esconderse y que preferia entregarse a las autoridades.

Pecas

¿Desea Ud. Quitarlas?

LA "Crema Bella Aurora" de Stillman para las Pecas blanquea su cutis mientras que Ud. duerme, deja la piel suave y blanca, la tez fresca y transparente, y la cara rejuvenecida con la belleza del color natural. El primer pote demuestra su poder magico.

CREMA
BELLA AURORA
Quita las Pecas & Blanquea el cutis

En Ingles, La Crema Bella Aurora se llama "Stillman's Cream"
De venta en toda buena farmacia.
Stillman Co. Fabricantes, Aurora, (Ill.) E. U. A.

Haga que su hijo sea fiel retrato de la salud

EN sus comidas diarias, déle los carbohidratos de accion pronta, el azucar natural de la sangre que los niños necesitan para un desenvolvimiento adecuado.

Karo—el delicioso jarabe dulce que Vd compra en su almacen de comestibles, contiene en abundancia estos importantes elementos que desenvuelven energia excelente, que hace que los niños esten siempre alertas, robustos, y con mejillas rosadas. Ponga Karo en el pan y en los cereales y pudines; tambien algunas cucharadas en la leche. El Jarabe Karo satisface los deseos de los niños de comer dulces, y se digiere instantaneamente aun en los estómagos más delicados. Comience con Karo hoy para "pintar su retrato de salud."

Escriba pidiendo el librito gratis "The Food of the Infant and the Growing Child."

Cerciorese de que su almacen de comestibles le ofrece esta lata familiar con la etiqueta encarnada o azul.

(80)

Connell Bros. Co. Ltd.
Insular Life Bldg.
Manila

3445

La Estrella del Norte

celebra su

Sexagesimo-Quinto Aniversario

POR espacio de sesenta y cinco años hemos servido fielmente a nuestros miles de clientes, no solamente en tiempos de prosperidad, sino tambien en epocas menos favorables. Nos sentimos orgullosos de merecer la estimacion y la confianza de dos generaciones. Conservando nuestra reputacion de ser siempre los primeros en traer lo mas nuevo, y para celebrar debidamente el sexagésimo-quinto aniversario de la fundación de esta casa, hemos reunido el surtido mas grande de novedades jamas visto en Filipinas. Empezando mañana, y durante las dos semanas venideras, ofrecemos a nuestros parroquianos este surtido de artículos prácticos y a precios muy módicos. Para darle una idea de lo completo que es nuestro surtido, he aqui algunas sugestiones:

A las señoras les gustará sumamente nuestro surtido de polveritas, de todas formas y colores, y a precios razonabilisimos, desde ₱1.00 para arriba. Una novedad de buen gusto son las pitilleras con polverita, combinacion que está ahora muy de moda.

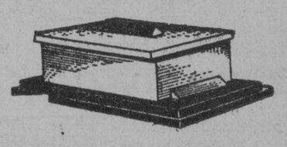

Pitilleras de metal y esmalte, con dibujos modernos en colores atractivos. Desde el precio modico de ₱1.00 para arriba, ofrecemos un surtido muy variado, entre ellas las afamadas pitilleras de la casa DUNHILL. De esta marca tambien tenemos juegos de fumar, tántalus y frascos para whiskey. Siempre apreciados por los caballeros son los encendedores RONSON, los unicos verdaderamente automaticos.

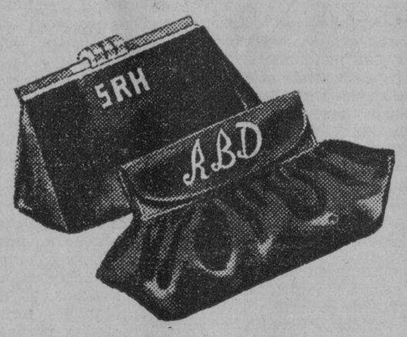

-INICIALES-

La novedad más reciente y que lleva un sello personal es el imperdible o pulsera con iniciales. Tenemos tambien iniciales sueltas de colores diferentes para bolsos, polveritas, pitilleras.

Ofrecemos un surtido rico de articulos de la reconocida marca "SWANK": sujetadores de corbata, sujetadores de cuello, hebillas de cinturon, y juegos de hebillas y sujetadores, y gemelos. Los precios son muy modicos, no obstante que estos articulos son de lo más moderno y de buena calidad. Un regalo muy apreciado es una cartera de piel fina, de las cuales tenemos un surtido variado.

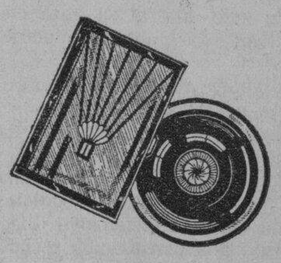

Vean nuestro surtido de novedades en collares y pulseras de fantasia, sacos, pulseras y cuellos de malla, "clips" para vestidos, cajitas de cigarrillos para el tocador, peines con estuche de metal para el bolso, en fin, una variedad de regalitos muy apropiados para señora.

Le invitamos cordialmente para que nos haga una visita en nuestro establecimiento y para que vea personalmente el surtido rico que ofrecemos a nuestros favorecedores.

PARIS NEW YORK

LA ESTRELLA DEL NORTE

ILOILO

LEVY HERMANOS, INC.
ESCOLTA 46-50 MANILA.

M.E.C.D. 2016

LA VANGUARDIA

DIARIO FILIPINO INDEPENDIENTE

Consagrado a la defensa de los derechos e intereses del pueblo filipino

EDITADO POR LA "TVT PUBLISHING CORPORATION"
Directores Asociados

PEDRO AUNARIO (Editoriales) — FRANCISCO RODRIGUEZ (Informaciones)

MIEMBRO DE LA ASSOCIATED PRESS

La "Associated Press," es la unica autorizada a reproducir despachos periodisticos acreditados o no a ella y publicados en este periodico. Tiene el mismo derecho sobre las noticias locales que aparecen en este periodico. Los derechos de reproduccion de despachos especiales tambien quedan reservados

OFICINAS: Edificio TVT Calle Florentino Torres, Santa Cruz, Manila
Apartado de Correos No. 775
Telefono 2-11-34 con comunicacion con todos los departamentos.
Oficina en Nueva York 33 West 42nd Street. Tel. Pennsylvania 6-14-85.

(Registrado en la Oficina de Correos en Manila como correspondencia de segunda clase el 19 de Febrero de 1910.)

PRECIOS DE SUSCRIPCION:

En Manila—al mes	F1.00
En el extranjero—al año	40.00
En Provincias:	
Al mes	1.50
Trimestre	4.50
Semestre	8.00
Un año	15.00
Sabatino—al año	5.00

(Pago Estrictamente por Adelantado)

NOTAS EDITORIALES

ACTO DE JUSTICIA

DEBEMOS dar las más sinceras gracias al Comandante Herbert V. Wiley, piloto del dirigible "Macon", por haber desmentido y rechazado publicamente la insinuación de que uno de los filipinos que servian en calidad de camareros del gran dirigible, pudo haber sido el causante del trágico desastre, como un espía al servicio de los japoneses.

"Tengo una fé implícita en la lealtad de toda mi tripulación", dijo el Comandante, en un rasgo de nobleza que revela sus profundos sentimientos de justicia. Si esa insinuación no hubiese sido desmentida, ¡sólo Dios sabe la ola de prejuicios y desconfianza que hubiese provocado en el ánimo de las masas americanas!

Hay miles y miles de compatriotas nuestros al servicio del ejército de Estados Unidos que bien se merecen esa misma confianza expresada por el Comandante Wiley. Esos filipinos lucharian con lealtad bajo la bandera de Estados Unidos, porque saben y sienten, que como nación, América es la más generosa y liberal que hay en el mundo.

Este es un hecho que no se puede negar.

COALICION CONTRA LA COALICION

HAY algunos que piensan honradamente que la anunciada coalición de los dos partidos para formar un gobierno de fuertes personalidades durante el período transitorio, acabaria, a la larga, por matar todo espíritu de oposición y vigilancia. ¡Cuan pronto desmiente la realidad tales presunciones! El hecho real es que al mero anuncio de que la coalición de ambos partidos es ya casi un hecho consumado, ha surgido inmediatamente un grupo de descontentos o protestantes que será mañana el grupo oposicionista, si no marran nuestros cálculos.

No son estos nuevos oposicionistas de esa clase de descontentos que sienten una inquietud por su futuro naturalmente. Hablan de principios, de contubernios y escándalos para dar una solemnidad pomposa al movimiento, aunque en el fondo, lo que se trasluce es un ataque que no se puede disimular contra el ticket combinado Quezon-Osmeña, que los liders del movimiento tratan de presentarlo como una calamidad, o una especie de azote para el pueblo.

Ya tenemos, pues, en embrión, un núcleo que nace con brío invocando el nombre del pueblo, que se encargará mañana de fiscalizar las demasías que pudiera cometer la combinación Quezon-Osmeña, o su gente, suponiendo que ambos, obrando en perfecto acuerdo bajo el "Commonwealth", contasen con una mayoría; ya el temor de que el principio de la democracia muera por la desaparición de las minorías vigilantes se está desvaneciendo como el humo.

El pais debe celebrar con regocijo el advenimiento de este nuevo bloque minoritario de coalición contra la coalición. Como cuestión de táctica, sin embargo, aconsejamos al bloque que haga esfuerzos para convencer a los gobernadores provinciales que se han reunido en convención en Manila de que desistan del acuerdo tomado por ellos públicamente de favorecer la coalición y sostener el ticket combinado que ahora se está combatiendo por los anticoalicionistas. Por allí debe empezar la señora democracia.

Esos gobernadores representan al pueblo directamente, son los portavoces autorizados de sus respectivas provincias, y para que la lucha no sea entre los anti-coalicionistas que estan en Manila y los gobernadores provinciales coalicionistas que quieren una inteligencia entre los caudillos para asegurar las bendiciones de un gobierno fuerte y unido durante el período difícil transitorio del "Commonwealth", nos permitimos recomendar que estudien bien la estrategia que debe desarrollar la "minoría de la mayoría", en su campaña contra la coalición.

Así nos libraremos de caer en esa pretensión un tanto ridícula de creer que Manila ejerce una especie de dictadura sobre nuestras provincias, contrariando, cuando ella quiera, la voluntad de sus gobernantes.

Celos de mujer delatan a una banda de ladrones en toda Czecoeslovaquia

(Servicio Transoceanico)
Exclusivo a La Vanguardia

Praga, 26 de febrero.—Una organización nacional de ladrones que durante varios años ha estado burlando a la policia, campando por sus respetos en toda Checoeslovaquia, ha sido disuelta este dia y todos los miembros fueron arrestados en una campaña general, gracias a los celos de mujeres en la banda.

Las detenciones fueron tantas que las carceles no pudieron alojar a los detenidos. Las estaciones policiacas en los pueblos de Prossnitz y Machren, donde se efectuaron la mayoria de los arrestos, estan completamente llenas de gente.

El metodo de que se valian era organizar una serie de robos, los cuales se realizaban exactamente al mismo tiempo en diferentes partes del pais, de tal modo que cuando se lanza la alarma, venida de tantas direcciones opuestos, la policia nunca llegaba a determinar la dirección a tomar. De esta manera, las fuerzas policiacas quedaban divididas y sus esfuerzos anulados.

Los ladrones reunian despues lo robado para distribuirse entre ellos. Tambien habian creado una organización encargada de ocultar y vender las propiedades robadas.

Durante varios años, la banda prospero en sus actividades, viendose la policia impotente para sorprenderla y contener sus propositos.

Dos mujeres, esposas de dos ladrones de la banda, capitaneaban todos los movimiento. Pero cuando la mayor de las dos enviudo, comenzo a tener celos del exito de su joven rival, no sólo en la realización de los asaltos, sino tambien en conquistar el cariño de los miembros de la banda.

Finalmente, no pudiendo ya refrenar sus suspicacias y recelo, la viuda fue a la policia y la facilito todos los nombres y direcciones de todos sus compañeros.

La policia se empleo de los mismos metodos de los ladrones, realizando el golpe en una acción simultanea en todo el pais, acabando por arrestar de una sola vez a casi todos los miembros de la banda.

UNA ARENGA AL PUEBLO JAPONES EN UN FOLLETO

La Oficina de Guerra urge al país a prepararse para un "estado de emergencia"

(De la Agencia Reuter)

Tokio, 25 de febrero.—Bajo el epigrafe, "Preparacion de nuestro pais para un Periodo de Emergencia," la oficina de Guerra del Japon ha publicado otro folleto semejante al que ya vio la luz en octubre pasado, para ser distribuido publicamente. En este folleto, la oficina de propaganda del departamento de Guerra, que lo ha redactado, se presenta como un filosofo y critico cultural, estudiando las diferencias entre las civilizaciones occidental y oriental, trazando el camino seguido por el Japon hasta llegar a una posición como potencia mundial, y vislumbrando la misión del Mikado, como amalgama de dos culturas, la occidental y la oriental, y asegurando una paz duradera.

El folleto termina con un llamamiento a la solidaridad del pais mientras esta atravesando el periodo de emergencia; pidiendo la supresión de muchos males que aquejan la vida nacional japonesa, y el refuerzo de la defensa nacional en un sentido mas amplio que el puramente militar. Cien mil ejemplares del folleto han sido enviados a las organizaciones militares y publicas, asi como a las escuelas.

MAYOR IMPULSO AL PROGRAMA MILITAR

Otro proyecto de refuerzo de bases en el Pacífico aprobado por el comité

(De la "Associated Press")

Washington, 25 de febrero.—El Congreso ha dado mayor impulso este día a su programa de añadir más de $1,000,000,000 para la organización de defensa nacional.

El comité de asuntos navales de la cámara ha aprobado un proyecto autorizando al departamento naval a seguir reforzando las bases navales, mayormente en la Costa del Pacífico, y en Hawaii y en la Zona del Canal de Panama.

Los proyectos vendrían a costar más de $38,000,000, de los cuales unos $15,000,000 serían gastados en los arsenales y bases aéreas y de submarinos en Pearl Harbor, Hawaii. El crédito individual más grande es para un gigantesco dique flotante para Pearl Harbor, capaz de alojar a los más grandes navíos de guerra.

Se cree que la cámara aprobará la medida con poca oposición formidable.

Mientras tanto, el sub-comité de asuntos militares de la cámara ha comenzado a allegar pruebas en favor del plan pendiente de $405,000,000 para modernizar el ejército, que ha sido enviado al Congreso con la aprobación del departamento de Guerra.

Los puntos de vista del Presidente Roosevelt no han sido publicados aún, ni se ha redactado ningún proyecto de ley formal para el congreso.

Augúrase la oposición congresional al plan de modernización militar, que comprende enormes gastos para armas, municiones, aeroplanos, defensas costeras y guardia nacional, así como para la mecanización de varias unidades y su alojamiento.

La cámara aprobó el viernes y envió al senado el bill de presupuestos de $378,699,448 para el departamento de Guerra para el año económico 1935-36 que comenzará el primero de julio, incluyendo la asignación militar de $318,131,482.

Mientras tanto, el comité de reglamentos de la cámara ha aplazado su decisión sobre los bills destinados a aumentar 50,000 hombres al ejército hasta que se determine la actitud del Presidente.

La fuerza actual del ejército es 12,212 oficiales, 117,517 soldados, y 66 oficiales y 6,306 soldados de los Scouts de Filipinas.

También se ha aprobado ya otro crédito adicional de $7,686,753 para aeroplanos militares, disponiendo la construcción de 547 aeroplanos nuevos.

El programa de construcciones navales aprobado este día por el comité de asuntos navales de la cámara alcanza un total de $38,098,000 y ha de venir de los fondos para obras públicas. El bill de presupuestos ordinarios de la armada también contiene fondos para el aumento de 11,000 soldados.

El presupuesto del Presidente Roosevelt para el próximo año económico demanda un desembolso de $792,000, para la armada y el ejército conjuntamente.

Macabro hallazgo en una estación ferroviaria

(De la Agencia Reuter)

Londres, 25 de febrero.—El jefe inspector Donaldson de Scotland Yard, cuarteles de la famosa división detectivesca de la fuerza policiaca londinense, tiene ahora en sus manos la investigación de un macabro hallazgo en la estación ferroviaria de Waterloo, efectuado a la llegada de un tren local a Londres, procedente de Kingston.

Un barrendero del tren descubrio un paquete de papel con envoltura facil debajo de un asiento de uno de los trenes, entregandolo inmediatamente a la oficina correspondiente.

Aqui, el peso y el bulto del paquete engendraron de seguida sospechas en las autoridades ferroviarias, las cuales decidieron abrirlo, viendo efectivamente que contenia un par de piernas de hombre, cortadas en las rodillas. La mutilación parecia haber tenido lugar solo unas cuantas horas antes, a juzgar por el estado fresco aun de las carnes y de los huesos protuberantes.

Los expertos de Scotland Yard fueron inmediatamente a la estación ferroviaria, y la red de investigación se extendió bien pronto a todas las 26 estaciones por que habia pasado el tren.

El jefe inspector Donaldson fue el mismo que se encargo de descifrar el asesinato original de Brighton, que fue metido en un baul, crimen que conmovio a toda Inglaterra en las postrimerias del año anterior.

Escandaloso incidente en la Camara inglesa.-Huelga de un día en todo el pais se propone

(De la Agencia Reuter)

Londres, 25 de febrero.—En la cámara de los comunes se ha producido esta noche un breve pero escandaloso y sensacional incidente cuando durante un debate sobre asuntos agrícolas, dos individuos de las galerías se levantaron de sus asientos y comenzaron a gritar: "Abajo las leyes del desempleo" y "abajo el gobierno nacional"

Los dos individuos audaces tiraron folletos a la cámara, por lo que fueron rápidamente cogidos por el personal de servicio y policías, los cuales los arrojaron inmediatamente de las galerías. Esto, sin embargo, no duró más allá de dos minutos.

Se vió que los folletos contenian un llamamiento a los obreros independientes y partidos comunistas para que adoptasen una acción unida en nombre de las clases trabajadoras para acabar con el desempleo y con el gobierno nacional.

Se propone una huelga de un día en Bretaña

Londres, 24 de febrero.—100,000 personas o mas han tomado parte este dia en las manifestaciones celebradas en varias partes de Inglaterra contra las restricciones al pago del regalo al desempleo y oyeron proposiciones de una huelga de protesta de un dia, mientras continuan los rumores de una reorganizacion pendiente del gabinete de coalicion del primer ministro Ramsay MacDonald.

La reunion mas grande tuvo lugar en Aberkenfig, Glamorganshire, donde 60.000 personas aprobaron una resolucion urgiendo a los trabajadores considerar una huelga de un dia, para obligar al gobierno a retirar las regulaciones actuales sobre la dadiva y crear nuevas escalas de pago de los beneficios del socorro al desempleo.

Informacion Cablegrafica de todas partes del mundo

CHINA

El teniente general Doihara irá a Honkong

(De la agencia Reuter)

Shanghai, 25 de febrero.—El teniente general Doihara, conocido popularmente con el nombre de "Lawrence de Manchukuo", saldrá mañana para Hongkong, donde piensa entrevistarse con Mr. Hu Han-min, el veterano estadista chino.

Después de visitar Kwangtun, se cree que el teniente general Doihara se dirigirá a Kwangsi y Fukien antes de volver al Japón, vía Formosa.

El teniente general Doihara ha estado muy ocupado durante su estancia en Shanghai conferenciando con los más importantes personajes chinos. También visitó Nanking donde tuvo una entrevista con Wang Ching-wei.

La evangelista Aimee camino de Hongkong

(De la Agencia Reuter)

Shanghai, 26 de febrero.—Aimee McPherson ha salido para Hongkong este día a bordo del Empress of Russia después de una campaña vigorosa para allegar miembros a su apostolado especial.

Hay que observar, sin embargo, que a pesar de los mitings y apelaciones por radio, aparte de otros medios de propaganda, la población de Shanghai no ha respondido entusiásticamente al llamamiento de Aimee. Dícese que solo 378 almas, chinos en su mayoría, fueron "salvadas".

GRECIA

Nueve muertos en la explosión en un barco

(Servicio Transoceanico)
Exclusivo a La Vanguardia

Atenas, 26 de febrero.—El total de las víctimas causadas por la explosión a bordo del vapor francés "Gouverneus General Jennart" en el puerto de Tunez ha llegado ahora a nueve. Hay otras dos personas que resultaron heridas y se hallan en estado gravísimo.

ALEMANIA

Las "camisas pardas" se prohiben en una ceremonia

(Servicio Transoceanico)
EXCLUSIVO A LA VANGUARDIA

Neutadt, 26 de febrero.—Se ha prohibido terminantemente a los "camisas pardas" aparecer en uniforme en el Sarre durante las ceremonias de la reincorporación, según ha anunciado el comisario del Reich Buerckel. Esto, sin embargo, no quiere decir que los "camisas pardas" no podrán asistir a las ceremonias, vestidos de paisano.

Los que usen uniformes pardos y negros prestarán servicios a partir del primero de marzo. Vendrán en compañías compactas y estarán sometidos a una estricta disciplina.

Se procurará a toda costa que la orden se cumpla.

Se inicia la fiesta de la vuelta del Sarre

(Servicio Transoceanico)
EXCLUSIVO A LA VANGUARDIA

Berlín, 25 de febrero.—Todas las campanas de las iglesias del Reich repicarán durante una hora el primer día de marzo, lo cual marcará el histórico retorno de la cuenca del Sarre a Alemania, según orden dada por el obispo del Reich, a las más altas autoridades de la Iglesia Evangélica Alemana. No se ha fijado aun la hora exacta.

Comerciantes americanos acusan a Alemania

(De la "Associated Press")

Berlín, 25 de febrero.—Los comerciantes americanos han acusado este día a Alemania de emplear procedimientos injustos contra sus compañías, después de publicarse nuevas cifras indicadoras de una rápida disminución en el comercio de Estados Unidos con Alemania el año pasado.

Muchas casas americanas ya han cerrado sus sucursales en Berlín y otras partes de Alemania, como resultado de las restricciones del cambio y de la importación.

Las importaciones de los Estados Unidos han bajado de $467,259,585 en 1928 a $139,966,575 en 1933 y las estadísticas de 1934 demuestran una merma aun mucho más radical, proporcionalmente.

HUNGRIA

El Príncipe de Gales se dirige a París

(De la agencia Reuter)

Budapest, 25 de febrero.—El príncipe de Gales ha salido de esta capital anoche, camino a París. Esta mañana su automóvil fue sacado del tren en Viena siendo embarcado en el expreso de Munich.

El príncipe, después de una corta estancia empleada para dedicarse a los deportes de invierno, visitó Viena, dirigiéndose desde allí a Budapest. De París volverá a Londres.

FRANCIA

Nuevos desórdenes por cesantes en Algeria

(Servicio Transoceanico)
EXCLUSIVO A LA VANGUARDIA

París, 2 de febrero.—Han vuelto a estallar nuevos desórdenes en Algeria cuando los nativos sin trabajo efectuaron una manifestación, rompiendo las ventanas de varios establecimientos en Oran y Moscara, segun despachos recibidos aquí.

Las tropas que fueron llamadas para mantener el orden fueron apedreadas por la multitud de desempleados enfurecidos, los cuales les lanzaron otros proyectiles. Varios solados resultaron heridos. Llegaron después refuerzos que restauraron el orden, no sin antes haber practicado el arresto de varios cabecillas nativos.

INGLATERRA

Los reyes permanecerán un mes en Compton Place

(De la agencia Reuter)

Londres, 25 de febrero.—Los reyes ingleses irán mañana a Compton Place, Eastbourne, donde permanecerán por lo menos un mes.

Un general irá al Sudan y Egipto, de inspección

(De la Agencia Reuter)

Londres, 25 de febrero.—El general Sir Archibald Montgomery Massingberg, jefe del estado mayor general imperial, saldrá de Inglaterra el 28 de los corrientes, en un viaje de inspección por Egipto y Sudan.

Cogerá un barco desde Marsella, pero de Cairo a Khartoum irá en aeroplano. También visitará Ismalia y la región trans-jordania, regresando a Inglaterra a fines de marzo.

Quince embarcaciones están en peligro

(De la "Associated Press")

Londres, 26 de febrero.—Quince embarcaciones por lo menos que han enviado mensajes de desgracia en medio de las tormentas que están desfogando en el norte del Atlántico están tratando de alejarse de la zona peligrosa o son ahora remolcadas al puerto.

La Bahía de Vizcaya ha sido el centro de los tifones, y por lo menos allí han quedado averiados seis barcos. Del Caterina Madre, el Effiohia y el Vergotti, que también anunciaron hallarse en situación de siniestro, no se han recibido más noticias.

AMERICA

El Dr. Axson, cuñado de Wilson, ha muerto

(De la "Associated Press")

Houston, Tex., 26 de febrero.—El Dr. Stockton Axson, hermano político y asociado íntimo del Presidente Wilson y secretario durante la guerra mundial de la Cruz Roja Americana, ha fallecido aquí este día a la edad de 67 años.

El Dr. Axson, que ha sido probablemente uno de los más íntimos amigos que ha tenido el Presidente Wilson, ha dejado tareas mayores de importancia nacional e internacional para ser un catedrático de inglés en un pequeño colegio del sur—Rice Institute, donde vivió la vida elegante de un intelectual soltero.

Fué admirado por los estudiantes como un intenso educador humano y probó el calor de muchas amistades fervientes.

El Dr. Axson se incorporó a la facultad del Rice Institute en 1914, pasando a ser después jefe del Departamento de Inglés. Llegó a ser una autoridad reconocida en obras de Shakespeare, pero cuando los Estados Unidos entraron en la guerra mundial, dejó por un momento sus actividades para dedicarse a la tarea más urgente de ayudar a su cuñado en la administración de los problemas de la nación en el gran conflicto. Fué secretario nacional de la Cruz Roja, y entonces en 21 meses el pueblo americano dió a la organización más de $400.000.000 y se alistaron en el servicio 8.000.000 de americanas.

Los azucareros aceptan el área fijada

(De la "Associated Press")

Washington, 26 de febrero.—Los productores americanos de la remolacha han aceptado este día la asignación para 1935 de 975,000 acres y las distribuciones entre varios distritos fabriles, anunciadas durante la semana pasada por la Administración de Ajustes Agrícolas.

Charles M. Kearney, presidente de la National Beet Growers Association, ha declarado que solo se efectuarían cambios de poca importancia en las asignaciones a los distritos fabriles, dictadas por la división azucarera de la AAA.

La producción total sobre la base de las condiciones normales de cultivo, según cálculos, será 1,550,000 toneladas cortas, que es la cuota para los productores de la remolacha bajo la ley Jones-Costigan. Estos productores no han podido llenar esta cuota el año pasado, en vista de la sequía.

ITALIA

Mussolini hace cálculos sobre la población de Alemania en 1950

(Servicio Transoceanico)
Exclusivo a La Vanguardia

Roma, 26 de febrero.—De aquí a cuatro años la población alemana será de 70,000,000 y antes de 1950 llegará a 80,000,000, ha escrito el Premier Mussolini en el "Popolo d' Italia", al hablar del constante incremento de la natalidad alemanas, gracias a la política nacional-socialista sobre la población.

Los nacional-socialistas han combatido enérgicamente la anterior merma catastrófica de la natalidad alemana citando cifras que demuestran el exceso de los nacimientos a las defunciones. En el año 1933 hubo 226.000 nacimientos que en 1934 llegaron a 456.000. Mussolini termina recalcando que la enorme masa de población que habrá en 1950 ejercerá una poderosa presión en las fronteras de Alemania y será una gran atracción para los territorios vecinos donde se habla el alemán.

EL HIDROPLANO ESTA PREPARADO PARA EL VUELO

Han comenzado las últimas pruebas del enorme avion "Sikorsky"

(De la "Associated Press")

Miami, Fla., 25 de febrero.—Han comenzado este dia las ultimas pruebas del Pioneer Cliper, enorme hidroplano Sikorsky, escogido para efectuar el primer vuelo de prueba al traves del Pacifico dentro de algunas semanas, en nombre de la Pan American Airways, y los directivos de la compañia han declarado que la maquina estara preparada para volar a California dentro de tres semanas.

Las pruebas primeras en el hidroplano de 19 toneladas y de cuatro motores, terminaron el 10 de los corrientes, habiendo recorrido mas de 5,000 millas, incluyendo los vuelos a Puerto Rico.

Se dice que los dueños y fabricantes estuvieron satisfechos con las pruebas, pero se ha anunciado que se iban a recorrer 20,000 millas mas, en su mayoria en la costa del Pacifico, antes de que se emprenda formalmente el vuelo inicial, bajo la dirección probablemente del coronel Charles A. Lindbergh.

La maquina, un duplicado del Brazilian Clipper, que ha roto tantos registros al ser colocado en el servicio de la ruta sur-americana el año pasado, es una de las seis ya construidas o en proceso de construcción para la Pan American por la casa Sikorsky en Bridgeport, Conn.

Sin embargo, segun los planes actuales, se sustituira el Pioneer Clipper con tres hidroplanos Martin de 130 pies, cuando se establezca el servicio regular de pasaje y correspondencia al traves del Pacifico, via Honolulu, Midway, Wake, Guam y Manila.

LA MISION AUSTRIACA DE REGRESO A VIENA

Sale confiada de que Londres recabara de Alemania la seguridad de Austria

(De la "Associated Press")

Londres, 26 de febrero.—Confiando que la Gran Bretaña va a recabar insistentemente la adhesion de Alemania al pacto de Roma que garantiza la independencia de Austria, el canciller austriaco Kurt Schuschnigg, y el ministro del Exterior Egon Berger-Waldenegg han salido para Viena este dia.

Mientras los detectives ingleses inspeccionaban los trenes para asegurarse de que los radicales no han ocultado bombas alli, el ministro del Exterior declaraba a la Associated Press que el proposito primordial de las conversaciones anglo-austriacas habia sido "asegurar la independencia de Austria para siempre y no para un periodo de años."

Berger-Waldenegg dijo que esperaba que Gran Bretaña pediria la adhesion de Alemania a los acuerdos franco-italianos de Roma sobre la independencia austriaca cuando Sir John Simon, el secretario del Exterior ingles, conferencie con el Fuhrer del Reich Hitler en Berlin dentro de los 10 dias proximos.

Declaro que no ha habido intercambio de opiniones con Alemania e insistio en la falsedad de los rumores de que Alemania ha ofrecido a Austria un plan para un convenio separado con vistas a poner fin a las dificultades austro-alemanas.

Mientras tanto, se ha llegado a saber de fuentes autorizadas que las autoridades inglesas han asegurado a los caudillos austriacos que Gran Bretaña insistira en que Alemania acepte el acuerdo de Roma antes de ser admitida en el convenio militar defensivo pendiente entre Francia e Inglaterra.

Los austriacos vinieron aqui de Paris hace dos dias con el declarado proposito de agradecer al gobierno ingles su parte al desbaratar el complot nazi de ocupar el poder en Austria cuando el asesinato del canciller Engelbert Dolfuss el julio pasado.

Robinson dice al Senado que debe enmendar el bill

(De la "Associated Press")

Washington, 25 de febrero.—Asumiendo al parecer la representación del Presidente Roosevelt, el senador Joseph T. Robinson, de Arkansas, caudillo democrata, ha advertido este dia a un Senado contumaz que debe descartarse la enmienda al bill de socorros del trabajo de la administración, pues de otro modo seria vetada.

El senador Robinson ha declarado que mientras la enmienda que obliga al gobierno a pagar los jornales existentes en los trabajos de socorro exista en la medida de $4,880.000.000, el plan de la administración de sustituir el regalo en metalico con trabajos de socorro no tiene ninguna posibilidad de "consumarse".

Mientras tanto, un tanteo hecho entre los 21 democratas que han votado contra la administración en el asunto, demuestra que ninguno a cambiado de parecer.

Hablando después que el senador Daniel O. Hastings, republicano, de Delaware, hubo combatido su declaración hecha a fines de la semana pasada de que la enmienda sobre jornales requiriria el aumento del presupuesto a $7,220,000,000, el senador Robinson manifestó que "no existe intención alguna de parte del Presidente ni de ningún otro de apoyar su programa de disminuir la escala de jornales.

"Con 10,000,000 de desempleados hemos podido mantener la escala en la industria particular", dijo.

Apoyando la demanda de las organizaciones obreras, el Senado aprobó la semana pasada la enmienda del senador Patrick J. McCarran, a la vista de una carta de Roosevelt, afirmando que los jornales reinantes serian protegidos por la administración del enorme fondo.

La medida de socorro fué devuelta el viernes al comité de presupuestos, y el proyecto de la administración sobre un presupuesto global de $4,000,000,000 que será administrado a discreción del Presidente, sera presentado separadamente.

FINCAS —EN— VENTA

Manila y Suburbios

Precios Reducidos

Razon:

"LA URBANA"

Sociedad Mutua de Construcción y Préstamos

Paterno Bldg.
Calle Helios, Sta. Cruz

ALBERTO GUEVARA Y SANCHEZ
INGENIERO CIVIL

Diseños, Planos, Especificaciones, Calculo de materiales, Administración y Supervisión de Construcciones.
641 P. Noval, Sampaloc — Teléfono 2-53-94

Tarjetas de Felicitacion

Expresando sentimientos sinceros.
Muchos Diseños—todas nuevas.

Nuevo Surtido de Papeleria apropiada para Regalos de Graduacion.

Libros para Graduacion — Albums para Autografos

Philippine Education Co.
Piso Principal — 101-103 Escolta

DESCONFIESE !

para EVITAR FALSIFICACIONES

EXIGIR

sobre todos NUESTROS PRODUCTOS el SELLO de GARANTIA como AL LADO

PINAUD

120, CHAMPS-ÉLYSÉES - PARIS

MADE IN FRANCE

POUDRE DE RIZ IXORA

IMPALPABLE e INVISIBLE

LA MEJOR PERFUMADA

LA UNICA VERDADERA

Dr. Jose A. Enriquez
Ex-cirujano Residente Hospital General Graduado en America.
Enfermedades del Estomago, Vias Urinarias y Matriz. CARBUNCO, ALMORRANAS Y TONSIL. CURACION SIN OPERACION
444 Ave. Rizal—Tel. 2-35-68
9:00 a 11:30—3:30 a 5:30 diario
Tel. Res. 2-88-72

V. R. de Ocampo
MEDICO-CIRUJANO
Enfermedades del Estomago e Intestinos. Regimenes Alimenticios. Cura Sin operacion de las "Almorranas"
925 Avenida Rizal — Tel. 2-31-95
Res. 1047 Arlegui — Tel. 2-41-84

M.E.C.D. 2016

PAGINA SOCIAL

Graduadas del Conservatorio

Las Srtas. Lucía y Basilia Manotoc, retratadas en la noche de su recital de graduación con la Profesora Lucía Francisco (en medio). El concierto tuvo lugar el sábado pasado en el Villamor Hall.

Magnifico recital de las Srtas. Lucia y Basilia Manotoc

Un programa bien nivelado y coordinado que fué coronado con un éxito resonante ha sido el que presentaron el sábado pasado en su concierto de graduacion de piano las dos hermanas Srtas. Lucia y Basilia Manotoc, aventajadas alumnas de la profesora Lucia Francisco del Conservatorio de Música de la Universidad de Filipinas. El concierto se celebró en el Villamor Hall ante un publico numeroso entre los que figuraban destacados pianistas y entendidos del arte

A mas de ejecutantes de mérito, las dos graduandas demostraron en su concierto del sábado una combinacion de cualidades que les augura un brillante futuro en su carrera; tecnica delicada, temperamento artistico y limpieza en la ejecucion.

Lucia Manotoc se destacó en el Concierto en D menor de Mozart con acompañamiento de la orquesta del Conservatorio y de la Constabularia bajo la habil dirreccion del Sr. Francisco Santiago. Esta pieza eminentemente clásica fué interpretada con gusto y colorido. En los tres movimientos demostró destreza, y brio en la ejecucion. Pero donde más rayo a gran altura esta graduanda fué en la interpretacion del Rigoletto de Liszt. Aqui ejecutó con limpieza las dificiles modalidades de la obra siendo muy aplaudida al final.

Su hermana la Srta. Basilia Manotoc reveló un gusto artistico, brio y pulso en la interpretacion del Concierto en C minor de Beethoven con acompañamiento de orquesta bajo la batuta del Sr. Santiago. En la exposicion de los diferentes colores de esta pieza de prueba, la concertista puso en juego su tecnica delicada, producto de su escuela. Ejecutante y director fueron muy aplaudidos. Tambien se lució en la interpretacion del Etude in A flat, Op. 25, No. 1 de Chopin y en el Etude en forma de Valse de Saint-Saens.

El Nocturno para 2 pianos, a cuatro manos de Bernard, tambien mereció una interpretacion adecuada de las dos hermanas graduandas. Los otros numeros del programa merecieron una atinada ejecucion.

El Sr. Pedro Roxas, tenor, contribuyó con dos numeros cantando 'Una Stella' de Mililotti y dos piezas de J. Hayden y Hahn con acompañamiento de piano por el Sr. Jose Legaspi.

Todo el programa fué diseminado por radio desde la estacion KZRM.

El escenario quedó literalmente inundado de cestos de flores, ofrenda de admiracion a las dos graduandas que a la par que su profesora, la Srta. Lucia Francisco, fueron muy felicitadas al final.

Tercera "causerie" musical de la Manila Philharmonic Academy

La tercera "causerie" musical correspondiente a este curso de 1934-1935 de la Manila Philharmonic Academy regentada y dirigida por la Prof. Resurreccion Bunyi Santana, tendra lugar en la misma sala de la academia el primer Domingo de Marzo.

Tschaikowski y MacDowell seran los principales compositores sobre los cuales versara la conferencia que estara a cargo del Prof. Antonio J. Molina.

De Tschaikowski se dara una in-

De Sta. Escolastica

La señorita Carmen Crow, que mañana la tarde, a las 6:00, dara su recital de graduacion en St. Cecilia's Hall, del Colegio de Sta. Escolastica. La pianista ejecutara con la orquesta de la Constabularia, bajo la direccion del Teniente Fresnido, el Concierto de Xavier Scharwenka, en cuatro movimientos. Completan el programa de la Srta. Crow, la 'Chromatic Fantasy' de Bach; 'Variations on a Valse by Diabelli', por Beethoven; 'Spring Night', transcripcion, por Schumann-Liszt; 'Des Abens', por Schuman, y 'Sonata in b flat,' de Chopin. Un cuarteto de cuerda formado por los Sres. A. Romano, T. Florendo, J. Beltran y N. Polante ejecutara dos composiciones de Haydn en el comienzo de la segunda parte del programa.

formacion general de los rasgos mas interesantes de su vida: sus estudios musicales y su carrera de jurisconsulto; su fracaso inexplicable en el matrimonio; sus relaciones con una misteriosa admiradora y protectora suya; la caracteristica principal de sus obras musicales y su rango entre los mas grandes compositores de Rusia.

De MacDowell se discutira aquellas cualidades que le han hecho acreedor a la admiración universal en todos los paises del mundo; su relación con las tradiciones americanas y con la musica popular de los indios o pieles rojas y los negros.

La Srta. Consuelo Periquet ilustrara en el piano una obra de MacDowell, mientras que la Srta. Apolonia Cruz se encargara de una obra de Tschaikowski.

Completando este programa tomaran parte tambien las siguientes alumnas de la Manila Philharmonic Academy: Petra Rapera, Filomena Vargas, Gloria Trinidad, Marita Cabral, Mercedes Tizon, Rosa Sanchez, Joaquina Gutierrez, Rosa Victorio, Estela Antonio, Regina Hernandez, y el niño Herminio Aguilar.

La concertista francesa tocara piezas favoritas

Hermosas composiciones clasicas, algunas de ellas favoritas de nuestros musicos y artistas, como la famosa 'Moonlight Sonata', de Beethoven, figuran en el programa de la concertista francesa Mme. Renee Florigny. El concierto tendra lugar mañana, a las 5:30 p. m., en el Manila Hotel. La distinguida pianista ejecutara las siguientes piezas:

Moonlight Sonata—Beethoven
Andante—Final
Scenes d'Enfontes—Schumann
La Fille aux Cheveux de Lin
Chant du Berger
Evening a Granada—Debussy
Fire Dance—Falla
Etude for the left hand only—Leschtizky
(A peticion de muchos):
(a) Ballade
(b) Prelude
(c) Etude—Chopin
Faust—Gounod—Liszt

El lunes por la tarde, durante una reunion celebrada en el Manila Hotel con ocasion de la llegada de la comision comercial de China, Mme. Florigny deleito a la concurrencia con una brillante seleccion de piano, siendo al final, muy aplaudida y elogiada.

Despedida a Rafael Moreno y Señora

En la residencia del Juez Manuel Camus, en la calle Bugallon 33, San Juan, se dara esta tarde un 'mahjongg party' de despedida en obsequio al primer vice-presidente del Banco de las Islas Filipinas, Don Rafael Moreno, y su distinguida señora. Los Sres. de Moreno saldran para Europa en disfrute de vacaciones.

La reunion empezara a las 4:00 p. m.

El nuevo Gobernador de Leyte, agasajado

Antonio Marcos, nuevo gobernador leyteño, ha sido objeto de un cordial agasajo por sus amigos y comprovincianos. El homenaje que consistio en un banquete, servido por el Sr. Carbungco, tuvo lugar en uno de los elegantes reservados que este repostero posee en los amplios recintos del Carnaval el sabado pasado.

Un ambiente de afectuosa camaraderia reino durante el esplendido agape. El huesped de honor que a la hora de los postres fue presentado por el Sr. Juan Ricacho, hablo de su plan de mejoras. Dijo despues de agradecer a todos los presentes, que mas que nada, su administracion se ha de consagrar al desarrollo de las industrias como el abaca, la copra y otras, de tal modo que ademas de su ya conocida utilidad local se puedan lograr en el futuro otros medios de aplicacion adecuados y economicamente provechosos. Tambien pronunciaron discursos el Juez Enage, que dedica un calido elogio al nuevo gobernante leyteño, y el Delegado Salazar quien, en nombre de sus constituyentes, saludo al huesped de honor y auguro para él exitos con la cooperacion de todos los buenos leyteños.

Ademas de los comensales ya citados, se contaban entre otros el Senador Avelino, el Sub-secretario de Obras Publicas y Comunicaciones De la Cruz, los Delegados Ribo, Cinco, Zialcita y Abrigo, los Representantes Delgado y Sevilla, los señores Pablo Tan, Francisco Quintero, Eugenio Jaro, las señoras de Delgado (J.), Florencia de Bañez y Paula de Fabi, el ex-gobernador Lopez, los señores Francisco Alvarado, Vicente Solis, Juan de Veyra y otros mas.

La Señorita Luzon preside un 'pageant' historico

Miss Luzon de 1935 (Srta. Catalina Zavala) presidiendo con su consorte (Pedro Chanco, jr.) y los miembros de la Corte de Luzon el festival carnavalino de la Far Eastern University. La atracción de la noche consistió en la representación del "pageant" simbólico, "Las Hijas de Bathala", actuando de Princesa Urduja, la Srta. María Trinidad Reyes. Sun Studio

Hoy es Noche Parisina en el Auditorium.-El 'pageant' simbolico de la F. E. U. atrae inmensa concurrencia

La Srta. Visayas (Julieta Abad), que presidirá la Noche Parisina del festival carnavalino. La Noche Parisina se celebra hoy, 27 de febrero, a las 9:00 p. m.

La Señorita Visayas presidira el Baile Parisien esta noche

Esta noche se celebra en el Palacio de las Danzas la Noche Parisien bajo el 'chairmanato' del Sr. Gregorio P. Gutierrez. Como atracción principal, se bailarán el Carlo, el Tango y otros bailes modernos por expertos danzarines. El ambiente será el de un club nocturno genuinamente parisien. La Srta. Visayas (Julieta Abad) presidirá el espectáculo coreográfico desde el trono del Palacio de las Danzas.

Uno de los "pageants" más originales y esplendorosos presentados en el Auditorium del Carnaval fué el de la Far Eastern University, "Las Hijas de Bathala", o la glorificación de la mujer filipina. Este "pageant" se presentó anoche, habiendo presidido el festival la Srta. Luzón de 1935 (Catalina Zavala).

El espectáculo era una presentación gráfica del papel glorioso de la mujer filipina en la vida social del país, desde el período pre-hispano hasta los tiempos presentes. Comenzó con la época prehistórica glorificada por la princesa Urduja y caracterizada por los ritos y danzas de las tribus. Todos los cuatro períodos del "pageant" estaban representados por grupos pertenecientes a distintas épocas de la historia de Filipinas. Los trajes apropiados; los himnos de antaño y las danzas típicas del país dieron sello de realismo al espectáculo.

El "pageant" terminó con el período americano representado por una gran revista coreográfica que resultó un digno remate del programa. La representación fué dirigida por el Sr. Adolfo Lopez. La Decana Belen Enrile-Gutierrez y el Profesor Gregorio Zande escribieron el argumento. Las pintorescas escenas de la corte de Urduja, como también las escenas del período español que tipificaban algunas de las costumbres más salientes de la época hispana, como la vida del convento, fueron magníficamente presentadas. Las vívidas escenas del período americano representando el progreso, el materialismo y la prosperidad también gustaron mucho.

La Srta. María Trinidad Reyes, retratada con el regio atavio de la Princesa Urduja, papel que desempeñó en el 'pageant', de la Far Eastern University, "Las Hijas de Bathala". Este espectáculo tuvo lugar anoche en el Palacio de las Danzas.

Animadisimas fiestas del Jose Rizal College

Las rumbosas fiestas celebradas recientemente por el Jose Rizal College, con motivo de su 'College Day' tuvieron su epilogo con la nominacion de la chica mas popular del Colegio Srta. Magdalena Torres, alumna de High School.

Los festejos comenzaron con una reunion social el domingo a la que asistieron todos los dignatarios y profesores del Colegio asi como tambien los alumnos de High School y Comercio. Se celebro un baile desde las nueve de la mañana hasta las cuatro de la tarde intercalado con juegos atleticos y de salon y por la noche, un baile de gala que termino con la proclamacion de la chica mas popular y la distribucion de premios a los ganadores en los diferentes torneos que se celebraron durante el dia. Los premios fueron entregados personalmente por la "chica mas popular" Srta. Magdalena Torres.

A las ceremonias de la proclamacion se dieron comienzo cuando el Sr. Cayetano Halili uno de los dignatarios del Colegio leyo en alta voz la proclamacion. Despues de la lectura las orquestas entonaron una marcha triunfal y entre flores y vitores surgio de entre la concurrencia la Srta. Magdalena Torres electa por mayoria de votos como la chica mas popular.

Un abundante "buffet" se sirvio a todos los presentes continuando, despues, el baile hasta muy entrada la noche.—*Un invitado.*

PERSONALES

De las provincias de Cagayan e Isabela, a donde habia ido por asuntos oficiales, ha regresado a esta capital, el joven fiscal Mario C. Villanueva.

Las señoritas Paula Zamora y Delia Hernandez, de la Philharmonic Academy, interpretaran en el piano en el programa de la Manila Radiolites esta noche (8:30) las siguientes composiciones: 'The Sparks', por Moszkowski, y 'If I Were a Bird', por Henselt.

La señorita Mirian (Mimi) Cruz, del Holy Ghost College, celebro su cumpleaños con un party intimo en la residencia de sus padres, en la calle Aviles, el sabado pasado. La Srta. Cruz cumplió en dicha fecha diecisiete años.

Noche de cantos y danzas regionales en el Auditorium

El programa para la exhibicion de danzas regionales y cantos nativos que se dará en el Auditorium el Jueves por la tarde (mañana) bajo los auspicios del Conservatorio de Musica, incluye lo siguiente:

1. Maramion, (danza visaya de Bohol); organizado por la Sra. F. Reyes-Tolentino. Participantes: Señaritas Araceli Jacinto, Manuel Maramba, Josefina Bengson, Maria de Castro, Carmen Cruz y Narcisa Basa y Sres. Jose Rodriguez, Mario Villanueva, Antonio Montelibano, Baltazar Lopez, Florante Bocobo, y Buenaventura Villanueva.

"Maramion" que significa dulce y fragante, es una danza de enamoramiento. El primer movimiento muestra a las parejas en el acto de conocerse, el segundo el complicado arte de enamorar de parte del hombre con la frivola negativa femenina, y el tercero, el final, termina felizmente para todos.

2. Pagkagarboso, (balitao de Cebu); organizado por el Dr. Francisco Santiago. Canto por la Srta. Loreto Romualdez.

El 'balitao' es la danza mas popular de Filipinas. Se canta mas que se baila, y ordinariamente ejecuta la musica una banda o una orquesta, o simplemente con guitarra. (De 'La Musica Popular de Filipinas' por M. Walls y Merino, Madrid, 1892).

3. Sagayan (Danza Mora de Maranao); organizada por la Sra. F. Reyes-Tolentino. Interpretada por Antonio y Bienvenido Rasay.

'Sagayan' es una danza belica mora que simboliza la bravura y la destreza de los guerreros moros. Cada participante lleva un 'kampilan' y una coraza que va moviendo graciosamente al par que ejecuta los intrincados movimientos de la danza. Es un preludio, mas bien el reto a un duelo.

De la COLONIA ESPAÑOLA

Por Gloria Romero Salas
Teléfono 5-62-29

En el 'Mayon' han salido ayer para el Sur los Sres. D. Carlos A. Ferrandiz y D. Federico Perez, altos funcionarios de la Compañia General de Tabacos de Filipinas.

El sabado a las 8:30 p.m. se pondrá en escena en el Manila Grand Opera House en funcion de beneficio la chistosisima comedia en tres actos titulada "Las Viudas Alegres". Toman parte Nenita Farias, Norma C. de Garcia, Maria Redal, Pilar Ceron, Pacita Carvajal, Manuel Amechazurra, Sebastian Garcia, Serafin Martinez, y Enrique Infante.

La señorita Rosario Boquer agradece cordialmente a todos los que cooperaron por el exito de la comparsa española del baile infantil del carnaval.

En disfrute de vacaciones ha marchado a España en el 'Trianon' el Sr. D. Antonio Obeso de la Tabacalera.

NOTICIERO RELIGIOSO

Miercoles 27 de Febrero

Calendario de hoy: Ss. Gabriel de la Dolorosa c., Leandro arz., y Abundio mm.

Calendario de mañana: Ss. Macario, Rufino, Justo, Cereal mm., y Romano oo.

POR LA VIRGEN DE LOURDES

La Archicofradia de Nuestra Señora de Lourdes, Establecida en su propia Iglesia de PP. Capuchinos de esta Ciudad de Manila, celebrara su función mensual el sabado proximo dia 2 de Marzo con los cultos siguientes:

Mañana—A las 6 misa de Comunión General cantandose durante la misma, motetes a Jesus Sacramentado, con acompañamiento de organo.

Tarde—A las 5:45 se dara principio a la función el rezo del Santisimo Rosario: luego seguira la hermosa practica de la devoción Sabatina, y el sermon que predicara el Rdo. P. Director, finalizando con el canto de la Salve.

CONGREGACION DE MARIAS

Hoy a las cinco y media de la tarde, la congregación de Marías tendrá su funcion en la Iglesia de San Ignacio encargandose de los cultos los Turnos 21 y 23 presididos respectivamente por Da. Consuelo de Paredes y Da. Rafaela Vda. de Reyes.

DEL BRILLANTE BAILE INFANTIL DE DISFRACES

Algunos de los niños premiados en el "Children Fancy Dress Ball" el domingo pasado: F. J. Dinglasan y Gilda Cordero, disfrazados de Cellini y la Duquesa de Florencia; Fula Teague, Carmencita Oriol, María Luisa Esteban, Ignacio Guardia, Mitos Gonzalez, Denis Fargas y Josephine Barredo. Las niñas Rosalia Merino y Corazón Generoso, primer premio y segundo premio, respectivamente, en el concurso de bailes. Mary Malcolm, hija del Magistrado George A. Malcolm y señora. El Jurado lo formaban, Doña Sofía R. de Veyra, Mrs. A. Kimura, Sra. de Alfonso Zobel, Mrs. Hilton Carson y Mrs. A. Y. Mok.

¡Gran Exito de Risa
en el
MANILA GRAND OPERA HOUSE
con la representación de
"Las Viudas Alegres"
el próximo, Sábado, 2 de Marzo, a las 8:30 p. m.!
LOCALIDADES

Palcos Proscenios	₱12.00
" Plateas	8.00
" Principales	5.00
Butacas A-G	2.00
" H-N	1.50
" O-Z	1.00
Entrada General	0.30

Pida sus localidades llamando a los Tels. 5-15-07 o 2-89-06

Las MANGUERAS se venden hoy día mucho... verdaderamente buenas MANGUERAS PARA EL JARDIN con listones encarnados, ideales para el riego.

Uno casi no puede prescindir de una MANGUERA DE SEDA para la temporada de calor pero una MANGUERA DE GOMA PARA EL JARDIN es necesaria para conservar las plantas bien regadas.

Nuestras MANGUERAS "TORPEDO" son buenas y muy económicas, así es que no vale la pena de usar las mangueras ya viejas.

PARSONS HARDWARE CO. 805 Echague MANILA

MISS E. ESCURDIA
VOUGE SCHOOL
Se distingue por el éxito de sus graduadas
Instrucción individual en corte y confección de trajes.
785 San Sebastian, esquina Azcarraga. Manila.

UNA PIEL SIN TACHA ES UNA SEDUCCION...
USAD

Polvos MAJA
de
MYRURGIA

La VENTA SEMI ANUAL DE SYYAP'S
Empieza el JUEVES, 28 de Feb.

M.E.C.D. 2016

TRIBUNA LIBRE

ESTA SECCION esta destinada a articulos de actualidad y de interés público. LA VANGUARDIA al publicarlos no se hace solidaria de los puntos de vista que en tales artículos expresen sus autores

TEMAS DE ACTUALIDAD

REMEMBRANZAS DEL PASADO

Por M. A. LAUREOLA

En la soledad de mi retiro y bajo un ambiente propicio a serias meditaciones, encuentro ratos de solaz y esparcimiento espiritual contemplando los sucesos del dia y rememorando tiempos idos "que ya no volveran". Me regocijo en saber que ideas y proyectos de indole nacional y patriotica, lanzados hace muchos años, se van cristalizando hoy merced a la labor pro-patria de todos los buenos Filipinos quienes, acicateados por la "casi" segura llegada de nuestra emancipacion politica, se aprestan todos a acometer la magna tarea de preparar al pueblo en el disfrute seguro y perenne de las bendiciones y privilegios de una vida independiente. La noticia que apareció ayer mañana en uno de los periodicos mañaneros,—de que el Subsecretario Guinto está muy empeñado en llevar a cabo su plan de entrenamiento militar obligatorio de los empleados civiles,—me trae a la memoria un proyecto similiar sometido alla por el año 1921.

En mis relaciones con casi todas (si no todas) las oficinas del gobierno y durante la administracion y supervision del personal subalterno de la oficina donde trabajaba, habia venido observando entonces que la disciplina iba relajandose de un modo escandaloso, que la moral oficial iba de mal en peor y el descontento y la desmoralizacion iba apoderandose de muchos, dando lugar a no pocos disgustos y a serias dificultades en siquiera preservar (no ya mejorar) la ya establecida eficiencia del servicio, debido a ciertas influencias perniciosas que socababan el buen cimiento de un servicio civil justo, recto, honrado y eficiente, y a la tolerancia y mal ejemplo de algunos de aquellos mas llamados a imponer disciplina y cumplir y hacer cumplir las leyes y reglamentos del servicio. Interesado como el que mas en mantener la disciplina muy necesaria para la eficiencia del servicio, pensé entonces en un medio eficaz y PERSUASIVO, proponiendo la organizacion de una o mas unidades en cada Buró o dependencia del gobierno para que los empleados pudieran dedicarse a ejercicios y tacticas militares y pudieramos celebrar, siquiera una vez al mes, torneos entre estas unidades. Por este medio esperaba yo que la disciplina se impondria,—no por las reglas del servicio civil que para algunos eran letra muerta,—sino mas bien por voluntad propia de los mismos empleados. El Marzo de 1921 hice pues un llamamiento a todos mis colegas y amigos jefes del personal de las oficinas proponendoles la organizacion de cuerpos semi-militares de entre los empleados con el objeto OSTENSIBLE de proporcionarles un buen metodo de ejercicios fisicos (outdoor exercises) que bien necesitaban para su salud, y al mismo tiempo y sobre todo para entrenarnos en la defensa nacional de nuestro territorio cuando seamos independientes. Solicité la cooperacion y apoyo de superiores jerarquicos hasta del ex-Comisionado De Veyra que desde Washington, D. C. me envio una comunicacion congratulatoria por la idea. A este buen señor, muy amable y generoso, le pedi que se dignara urgir de los Secretarios Departamentales y del Gobernador General que apoyaran el plan y procuraran dar las ordenes oficiales necesarias a fin de obligar a todos los empleados a organizarse en cuerpos semi-militares. Todos los periodicos de la localidad, tanto de la edicion castellana como de la inglesa y vernacular, comentaron muy favorablemente el proyecto en sus editoriales y en su columnas conspicuas. La Vanguardia del 21 de marzo de 1921 decia lo siguiente: en su editorial:

"BUENA PROPOSICION"

"Se ha lanzado la idea de que los empleados del Gobierno se organicen sobre una base militar, al estilo de la Milicia de los Estados Unidos. Y el proposito no es sino preparar elementos apropiados para cuando el pais asuma por si sola la responsabilidad de la defensa nacional.

"No es que disintamos del autor de la proposicion; pero con toda franqueza hemos de confesar que la idea se nos antoja buena desde un punto de vista distinto. El objeto "defensa nacional" es un tanto remoto; primero, nadie sabe aun a punto fijo si no ha de prosperar la semilla sembrada por el democrata universal Woodrow Wilson, y la Liga de Naciones que ha de garantizar la vida y los derechos de los pueblos pequeños; y segundo, porque para una debida preparacion militar ahi estan los individuos de la Constabularia, los del cuerpo de "scouts" y los de la Guardia Nacional que entre todos pueden constituir un nucleo que muy bien serviria de base para una organizacion destinada al solo fin de defensa.

"La idea es buena, la proposicion se hace beneficiosa a nuestro modo de ver, en lo que ella tiene de efectiva para contribuir a la difusion del amor al orden, al metodo y a la disciplina. Siguiendo al Gran Apostol de la raza que dio el ejemplo de exponer en las gradas del templo los males del pueblo para su debido tratamiento, nosotros, aunque nos duela decirlo, hemos de reconocer que nuestras masas han menester aun de mayor entrenamiento en la vida de disciplina. Las manifestaciones publicas donde se hace dificil conservar una alineacion correcta con grave daño de la estetica; las organizaciones donde es general el deseo de mandar en perjuicio del exito de la misma, y otra multitud de casos de la vida practica pueden citarse en apoyo de nuestra asercion.

"Para subsanar este defecto viene muy de perlas la proposicion arriba citada. Hombres con habitos de orden, metodo y disciplina, son elementos de garantia para una vida en comun y, si se quiere, para un gobierno estable."

Desafortunadamente, viniendo como habia venido de un humilde e insignificante ciudadano, la idea no mereció de las autoridades mas que un fruncimiento de las cejas y un movimiento de hombros. Y muchos de mis colegas, aunque aprobaban la proposicion, dijeron que no podian hacer nada en vista de que todos o casi todos los empleados, al salir de sus oficinas, ansian retirarse pronto sus casas o ir a sus clases en los colegios, y no querian ni tendrian tiempo para los ejercicios calisteneos y militares. Mis buenos propositos se estrellaron pues contra la indiferencia y apatia de los mas llamados a encausar al pueblo y a la juventud hacia el camino del orden y hermosa armonia, a propulsar la disciplina muy necesaria en todo gobierno de orden, y a crear hombres sanos, vigorosos y adiestrados. Algunos años despues, y a iniciativa del Teniente Manuel H. David de la Guardia Nacional, se pudo organizar una compañia semi-militar de entre los mas entusiastas empleados civiles del Ayuntamiento y otras oficinas, cuyos miembros (unos 200 solamente) estuvieron entrenandose por cerca o mas de un año bajo el mando del Teniente Jardaleza de la Constabularia. Por falta de fondos y de estimulo de parte de altos funcionarios, la compañia tuvo una vida muy efimera; pues el teniente David que tuvo gran empeño en organizarla y administrarla bajo su exclusiva responsabilidad, tambien perdió sus entusiasmos y dejó que se desapareciera del escenario de la vida.

Estoy muy seguro ahora de que el Subsecretario Guinto, rodeado como está de la autoridad y prestigio necesarios, y apoyado por todos los grandes hombres del dia y de la epoca, podrá ver muy pronto y bien realizada su idea. Expreso mis mejores deseos por la salud y exitos de mis excolegas y excompañeros en el servicio civil.

Otro de los planes que quisiera ver realizado tambien pronto es la organizacion de "Boy Scouts" u otros cuerpos exactamente iguales en procedimientos, enseñanzas y practicas, en todos los municipios y provincias, y la continuacion de las organizaciones militares en todas las "High Schools", tanto particulares como del gobierno. Con el establecimiento y mejoramiento de estas organizaciones en todos los rincones del Archipielago Filipino creo yo que tendremos un excelente cuerpo de buenos ciudadanos, honrados, eficientes, patriotas e integros y, sobre todo, bien disciplinados, que seran un honor para nuestro pais y causarán la admiracion de propios y extraños.

Manila, 23 de febrero de 1935.

AL DIRECTOR LUZ

Manila, 25 de Febrero de 1935
Sr. D. Arsenio N. Luz
Director de la
Asociación del Carnaval
Manila
Muy señor mío:

Se predice que por encima de las dificultades económicas que afectan a todas las clases del país, el entusiasmo carnavalino se desbordará el día 28 del presente, en la Noche de Comparsas; la noche que merece mayor acogida del público por los espectáculos dignos realmente de ser vistos y aplaudidos

Este año se nota mayor animación, a juzgar por el registro de comparsas en la oficina del Carnaval y los ensayos que se estan haciendo por los diferentes grupos participantes.

Ahora bien; siendo la principal atracción de la referida noche en el Auditorium, la participación de las comparsas, creemos que las mismas merecen de la Asociación del Carnaval, "mayor protección", con respecto a la adjudicación de los premios que se ofrecen esa noche.

Al decir "mayor protección" quisimos significar imparcialidad en la decisión sobre los premios. Pero, no cree Vd. Sr. Director que en esta ocasión flaquearía la imparcialidad por la participación de comparsas que según nos consta estan organizadas por personas que toman parte activa como figuras prominentes (léase organizadoras) del "Comparsas Ball"?

Sugerimos pues, que la Asociación del Carnaval, para bien de todos y justicia a los que hacen de la Noche de Comparsas, un éxito rotundísimo, vaya esta vez con mas tiento con el fin de evitar que en modo alguno medie la *influencia*.

Suyo carnavalísticamente,
JUAN MATU

A SIMPLE VISTA

Por PAULINO BORRA

Aun, reconociendo nuestra falta de habilidad personal para discutir tecnicamente cuestiones politicas, que requieren mucha experiencia de estadista, en nuestro afan de poder cooperar en lo posible, como un ciudadano, para una solucion satisfactoria de nuestros problemas nacionales, vamos a permitirnos exteriorizar de algun modo nuestros puntos de vista, en relacion con el 'statu quo' de nuestro pueblo, guiandonos solamente por el sentido comun y de la experiencia que nos pueda proporcionar nuestra vejez, como un sexagenario.

Habaldo sobre el futuro de nuestro pueblo, Filipinas, relacionandolo con el ambiente actual, creemos sinceramente haber ya llegado el tiempo determinado por la PROVIDENCIA, para conceder a nuestro pais las libertades inherentes a la naturaleza de los pueblos, que, como Filipinas, aspiran con noble afan gozar de un gobierno que significara realmente DEL PUEBLO, POR EL PUEBLO Y PARA EL PUEBLO.

En este optimismo nuestro, vamos inspirados por los precedentes historicos de Filipinas, por el verdadero patriotismo de la inmensa mayoria de filipinos, por la habilidad de nuestros liders poiticos, y, especialmente por la justicia de nuestra causa.

No creemos, pues, en los augurios siniestros, que propios o extraños pudieran con buena fe formular para el futuro de Filipinas.

Llevamos mas de tres siglos de vida culta, bajo la soberania española, y se ha comprobado, mas que satisfactoriamente, que hemos podido sostener con la ayuda de la Providencia y la fuerza decisiva de nuestro pueblo, nuestras relaciones internacionales con los otros paises cultos del globo, politica y economicamente. Sabemos que durante la soberania española, tambien ha habido ambiciones de parte de otras naciones de apoderarse de Filipinas, pero, siempre que el pueblo se ha puesto al lado de la nacion soberana, la providencia ha hecho prevalecer la voluntad de este pueblo, hasta que pasamos bajo otra soberania encargada de habilitarnos para afrontar cumplidamente los otros requisitos esencialmente necesarios para un gobierno republicano y democratico.

La estrangulacion economica y el peligro japones, son unos fantasmas, que nos obligaran a obrar con una prevision adecuada, a fin de poder allanar mas eficientemente las dificultades que en el porvenir, pudieran retardar nuestra ascension hacia la cumbre de nuestras sagradas aspiraciones.

Quizas, algunos compatriotas dijeran, ¿por que realiza esfuerzos y sacrificios, si, confiando con la PROVIDENCIA conseguiremos todo lo que anhelamos justamente? Trataremos de obviar estas objeciones con una contestacion muy sencilla. Sin la providencia divina no existirian hombres capaces de obrar con prevision, realizando esfuerzos y sacrificios, para el bien comun. Necesitamos obrar con la constancia de los buenos ciudadanos, conscientes de lo que se Nuestra Patria y el verdadero patriotismo.

Ajuy, Iloilo, Feb. 18, 1935.

¿QUE PASA A NUESTROS MARINOS?

Por JUAN DEL RIO

La situacion desesperante porque atraviesa actualmente los marinos Filipinos, especialmente los de la clase oficial, nos recuerda aquellos negros tratados a punta de latigo y puestos a la disposicion del mejor postor en los mercados de Europa y America por los corsarios y oportunistas de entonces.

Por mas benevolos que queramos aparecer en nuestra expresion de lenguaje para galvanizar la sangre que circula en estas piltrafas humanas que deambulan en la generalidad de los barcos de esta matricula con el pomposo titulo de dotacion oficial, no encontramos en nuestro vocabulario palabras mas suaves con que la sana critica quiere contribuir al cese de una explotacion inicua, en la que desempeña, con culpable resignacion, el papel de victimas propiciatorias esa clase digna de mejor suerte.

Ya no es un secreto para nadie la humillante situacion de algunos oficiales de ciertos barcos de esta matricula en que a excepcion del capitan tales oficiales son tratados por el armador sin ninguna consideracion a su categoria y cargo, como si tratara de unos meros tripulantes con su racion correspondiente. Asi como lo oyen Vdes. con su racion correspondiente. Y como apesar de tanta humillacion para unos oficiales que se avienen con resignacion de esclavos, el numero de candidatos para la dotacion oficial de dichos barcos va aumentando como los hongos en tiempo de lluvia el armador, asesorado por sus "consejeros aulicos" continua explotando a la "manada" con provocativa desfachatez para la paciencia tradicional del conformista Basilio...

Si se estudian las causas que dieron lugar al estado caotico, y por el cual el marino oficial filipino de hoy dia se ve constreñido a moverse dentro de un reducido circulo de acero que provoca su postracion economica, ellos, y nadie mas son los verdaderos responsables de su desgracia al desagruparse como entidad colectiva, matando con su indolencia la unica Asociacion que por tanto tiempo venia representando y defendiendo su personalidad profesional.

En la plantilla de Presidentes que desfilaron en la Entidad representativa de los marinos filipinos de la clase oficial, tanto de cubierta como de maquina, vemos las mas salientes figuras de su clase, de reconocida integridad y talento que se esforzaban por el engrandecimiento de la Asociacion a que venia representando, laborando por aquellas medidas justas y equitativas que tienden al desarrollo cada vez mas progresivo de los intereses morales y materiales de sus miembros. Pero es forzoso reconocer que el retraimiento y la indolencia de los unos, por una parte, y, por otra, el desconocimiento absoluto de los otros del caracter democratico de la institucion a que pertenecian, contentando con pagar sus cuotas sin tomar parte activa en las deliberaciones de su entidad correspondientes, para los cuales eran convocados oportunamente, fue el movil principal que determinó su derrota ante las exigencias del capital, a medida que se iba debilitando moral y economicamente su poder como institucion colectiva debidamente organizada.

Al evocar estos recuerdos forzosamente se me presentan IN MENTI las mil y uno tramas con que la envidia y la ineptitud de ciertos criticos que laboraban en la sombra, han tratado de restar meritos a la ejecutoria de aquellos dignos señores que fueron las personas representativas de ambas Asociaciones. Pero el tiempo, ese factor inconfundible que juzga los acontecimientos con exactitud matematica, se nos presenta ahora como un memorial inmaculado la labor progresiva y desinteresada de aquellos que sin mas miras que el bienestar de su clase, sacrificaron sus amistades y su brillante porvenir por defender lo que ellos creen un derecho legitimo de sus representados.

Si se compara en efecto aquellos tiempos en que la oficialidad de la "Marina Mercante Filipina" ejercia sus profesiones en los barcos bajo los auspicios de sus respectivas Asociaciones, con los tiempos actuales, no podemos menos dejar de reconocer, que no es la crisis actual la que determina la postracion moral y economica de los que se dedican al trafico interinsular de este pais. Es mas bien su falta de civismo y la carencia absoluta de ese concepto de la dignidad profesional que tienen sus colegas de otras naciones progresivas. Alla se admite el rebajo de sueldo y otros emolumentos dignos de ser reducidos forzado por la presente crisis, siempre y cuando que el capital lo solicite con equidad y justicia para ambos. Pero los marinos de alla nunca se dejan deprimir aceptando con imposicion cualquiera medida arbitraria que les pueden convertirse, con conocimiento de causa, en meros peones de arrastre y carga...

Todos reconocemos la justicia de una demanda basada en la equidad para con el projimo. Pero la presente crisis porque atraviesa el mundo de la finanza, no es motivo suficiente creo yo para que el marino oficial filipino se deje deprimir en su concepto profesional por el capital, cuando, para vigilar sus intereses, se aprovecha de la desorganizacion de una clase imponiendo arbitrariamente unas condiciones completamente deprovistas de ese espiritu que informa la calidad cristiana, llegando hasta el extremo de amenazar con la cesantia a sus empleados que quieran ejercer el derecho de Asociacion como cualquier otro ciudadano bajo un gobierno democratico. Esa situacion bochornosa y pasiva con que los hombres mas destacados de nuestra marina mercante vienen aguantando con muchisima paciencia... empequeñeciendo el legendario valor de los Gravinas y Churrucas, no debe de continuar en gracia a nuestros jovenes marinos que podrian aclimatarse en ese ambiente de "Esclavitud Voluntaria" (palabras de un armador) en desdoro de su dignidad como ciudadano aspirante a una vida independiente y libre de toda opresion.

El oficial de zapatero, lo mismo que la del sastre y la del carnicero, interpretarian mejor su dignidad como oficiales... y mucho mas en estos tiempos en que la evolucion civil de la ciudadania filipina proporciona los medios mas eficaces para reivindicarse de las injusticias de que son victimas constantemente los marinos filipinos, por mediacion de ese nuevo departamento independiente del trabajo.

DOCILIDAD SUPERLATIVA DE LOS MEDICOS ASOCIADOS

Por el Dr. PEDRO J. VELASCO

El Jefe del Departamento de pediatria del Colegio de Medicina de la Universidad Oficial Dr. Jose Albert, recientemente nombrado socio honorario de la Academia Nacional Medica de España, y con motivo de este alto honor, que ha recaido mas bien a Filipinas que a su propia persona, reconocido por el mismo, varios colegas le ofrecieron un banquete, para demostrar el regocijo mas que intimo, de caracter nacional, por la distincion de que ha sido objeto un laborioso miembro de la familia medica de Filipinas.

Patriota como el solo el huesped de honor, despues de ofrendar a su patria como la unica dueña bajo el punto de vista moral y espiritual el imperecedero galardon de sus sacrificios, en el terreno de su profesion paso a señalar sin rodeos en su peroracion, corta pero saturada de verdades, la desafortunada omision en la carta magna del pueblo, que en ninguna de cuyas clausulas se ha mencionado siquiera por equivocacion, el fomento de la capacidad fisica: mas despues, expresó su presentimiento de una critica internacional medica, que se enfocará hacia este rincon del globo terraqueo, que quizas o sin quizas, sera juzgado con rigor, por las pestilencias microbianas, parasitarias y constitucionales, que diezman la comunidad, hasta los extremos, sin que el aparatoso tecnicismo haya podido embellecer mas de lo que estan pintadas, las cosas sublimes.

Estima sin embargo como factor esencialisimo una "coalicion solida y alerta de la clase medica" en beneficio y gracia del nuevo gobierno que pronto se va a instituir, pero el Dr. Albert al mencionar en su discurso y abogar por esta necesidad social, de la coalicion medica, habrá tenido poco en cuenta la peculiaridad de los "sistemas de sello oficial exclusivista," que es la inspiracion "unica" de aquellos a quienes concierne, no obstante quiso exponer inconfundiblemente, las verdades que habran sorprendido, poco o nada, a los que por la autoridad del empleo, son creyentes de que lo es todo, y nada mas fecunda que las ideas de aquel que por una discrecion omnimoda puede hacer un desaguisado de disposiciones provisionales, que ni la fuerza mancomunada de un gremio de medicos ha podido arredrar la "facultad libre de la alta discrecion;" ademas, que importan los concejos bien discernidos de toda una asociacion medica, si existiese una, que no esté "dominada", como la FEDERACION DE MEDICOS, cuando no harian mas que fertilizar los rigores de una fiscalizacion sana, candente, al estilo la del Dr. Albert, y de otros muy contados, que poseen valor civico de exponer el enfermo en las gradas del templo...?

El hombre dinamico, de baja estatura, pero de un criterio viril, que ha llegado a despertar el interes de la Academia Nacional Medica de España, por sus notables meritos, es el mismo Dr. Jose Albert de aspecto Mikadesco, que tres años atras a su vuelta de Europa, habia dejado sentir tambien su indomable logica ante la intelectualidad medica local, dando la alarma de que el Standard del Colegio de Medicina del Gobierno estaba atrasado en treinta años, en comparacion con los de su clase en Europa.

Y, para remate de su franca manifestacion, que ha brotado de un raciocinio leal, dijo enfaticamente los siguientes terminos: "La indiferencia de la medicina no oficial para los fines de sanitacion publica ha de ser muy censurable. Ninguna oficina de sanidad del mundo puede tener exito en sus funciones y en su organizacion si no va "asesorada por toda la clase medica". Su divorcio de la clinica le hace incurrir en experimentos de objecionable utilidad, en despilfarros criminales, en tiempo de crisis economica, y da a la oficina de sanidad un sello de burocratismo infecundo y esteril".

Con la observacion del Dr. Albert, se evidencian algunos hechos clinico-sanitarios, fuera de juicio, pero que estan en regla a pesar de todo, y otros en su pleno desarrollo de imposicion, sin que haya el menor indicio hasta ahora de una protesta colectiva, de parte de las sociedades medicas; tal vez solo obedece por el desapego a los intereses comunes, si es que no una conformidad afeminada, y juicio indiferente a todo imposicion institucional, sin tener la menor en cuanta los efectos contraproducentes a la clase medica, particularmente a los que estan en ejercicio de la profesion.

El convencimiento incondicional y la docilidad laudable de los medicos asociados, es el preludio de un sobresaliente complexo de... superioridad colectiva (!), aunque en sentido individual ninguno es menos que otro, sino que cada cual es exponente de su propia existencia; nuestro individualismo tambien es laudable, y el "espiritu de asociacion" es solo para sentirse cientifico, y asi que las asociaciones medicas sirven muchas veces de instrumentos disimuladamente para fines exoticos, y de fortaleza de conveniencias egoistas.

El concepto, y del tenor como habló el distinguido clinico, merece una concentrada atencion de todos en general, especialmente a todos los medicos en ejercicio libre de la profesion, porque el alcance de sus bien meditadas palabras, con el peso de su autorizada experiencia, despues de dejar cataleptico a quien fuere que sea el responsable, repercute toda su fuerza en la conciencia de las instituciones, y por ultimo servirá de toque de atencion a las altas autoridades del gobierno que precede al "Commonwealth".

Hace mucha falta opiniones contundentes y ferreas en asuntos medico-sanitarios, donde hay grandes problemas que desenredar analizar enormes proyectos que impresionan como los legos que por ahi cantan misa.

ESTADOS UNIDOS DE AMERICA
ISLAS FILIPINAS

JUZGADO DE PRIMERA INSTANCIA DE LEYTE
21 er Distrito

A. E. No. 1728
EN EL ASUNTO DE LA DECLARACION DE AUSENCIA DE JULIANA NERZA.
Andres Peliño solicitante.

NOTIFICACION

Por la presente se notifica a todos los interesados que el dia 8 de Junio de 1935, a las 8:00 de la mañana y en la Sala de Sesiones del Juzgado de Primera Instancia de Maasin, Leyte, es el señalado para la vista de la solicitud de Andres Peliño para la declaración de ausencia de Juliana Nerza.

Cualquier interesado podrá comparecer en dichos dia, hora y lugar, para exponer las razones, si tiene algunas, por qué no debe accederse a la solicitud de Andres Peliño.

Dado por el Hon. Benito Natividad, Juez del 21.er Distrito, hoy 10 de noviembre de 1934.

FRANCISCO P. LOPEZ,
Escribano del Juzgado,
Maasin, Leyte.
(los mier.-hasta 22-mayo-35)

M. SOTELO
AGENTE COMERCIAL
Comisiones y Consignaciones
P. O. Box 137 Iloilo

SORTIJAS DE BODA

EN PLATINO Y ORO BLANCO CON Y SIN BRILLANTES, Y EN ORO AMARILLO LISO O LABRADO, DE DIFERENTES MEDIDAS.

DESDE P12.00
HASTA P500.00

H. E. HEACOCK CO.
MANILA — ILOILO — CEBU — DAVAO — BAGUIO

—UN CONSEJO DADO MUY A TIEMPO—

EL PELIGRO DE LA ANEMIA

amenaza especialmente a las jovencitas. — Deben protegerse debidamente.

¿A qué se deben tantos casos de anemia entre las muchachas y mujeres? Aunque se sabe que el empobrecimiento de la sangre expone a contraer toda clase de dolencias, parece que las más de las veces se espera demasiado para atenderse.

El sentir vahidos o cansancio con cierta frecuencia; la palidez y nerviosidad, deben ser interpretados como avisos de que el organismo necesita ayuda. Señala proximidad de peligro; indica escasez de vitaminas, falta de nutrición suficiente para abastecer elementos de robustez a la sangre.

Para aportar al organismo la nutrición concentrada que reclama para enriquecer la sangre y levantar las fuerzas, tome Emulsión de Scott. En su aceite puro y especial de hígado de bacalao noruego, hay notable abundancia de vitaminas A y D, y otros elementos fortificantes. Es de sabor agradable y de muy fácil digestión.

No demore en protegerse con Scott en cuanto note palidez, cansancio anormal, o mareos... No acepte imitaciones baratas, de resultados dudosos. Sería perder tiempo y dinero. Para su protección, exija Scott, la Emulsión original de aceite de hígado de bacalao, perfeccionada en 60 años. Usted la reconocerá por la famosa marca del pescador con el bacalao. No la acepte sin ella.

FORMULA OF SCOTT'S EMULSION — Cod Liver Oil, 29.052%; Glycerine, 12.697%; 1% Solution of Hypophosphites of Lime and Soda, 56.937%; Excipient, 1.750%; Flavoring, .138%. *Approved and Registered by the Board of Pharmacy.*

Cuero Cabelludo Arido?

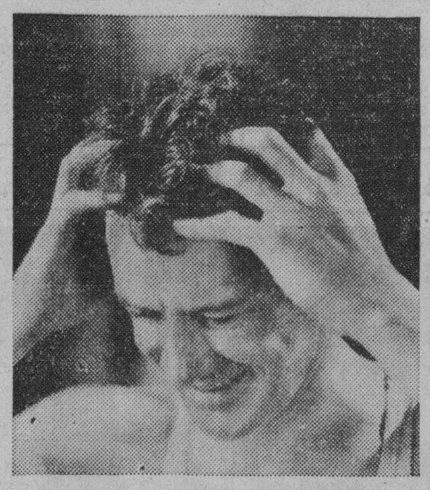

La contestacion hallará Vd. en las puntas de sus dedos

El cuero cabelludo árido es una indicación de que las diminutas glándulas en las raices del cabello no funcionan propiamente, el cabello no recibe una ámplia nutrición. Para corregirlo se necesitan dos cosas: Ejercicio: para estimular las durmientes glándulas haciéndoles trabajar con mas vigor, y un Tónico que suplemente los aceites naturales, de los cuales carece el pericráneo. Los tratamientos por medio del Tónico "Vaseline" para el Cabello suplen estas dos necesidades. Obtenga una botella hoy en cualquiera de las buenas boticas, y úselo en abundancia antes de su próximo shampoo. Hallará direcciones completas en cada cajita.

Chesebrough Mfg. Co., Cons'd.,
17 State Street, New York, N. Y

Vaseline HAIR TONIC
TRADE MARK

◆ Si tiene dolor de espalda, ese dolor que ahoga, que agota, que taladra, producido por el excesivo trabajo o algún frío, *no sufra.*

◆ Haga que le extiendan un poco de Linimento de Sloan sin frotar. El dolor desaparece. Se deja de sentir cansancio. Proporciona un alivio y un bienestar que no hay palabras con que expresarlo.

◆ Ya sean debidos los dolores al reumatismo, al lumbago, a torceduras, a neuralgias, a cansancio muscular, el Linimento de Sloan lo hace desaparecer. Que no falte nunca en su casa un frasco.

Linimento de SLOAN
MATA DOLORES

Terpene Tincture Capsicum 73.345%. Ammonia Water 26.0 0.003%. Oil Pine 6.770%. Oil Sassafras 1.230%. Oil Camphor 18.152%. Methyl Salicylate 1.500%.

M.E.C.D. 2016

GARY COOPER ACTUARA EN 'THE LIVES OF A BENGAL LANCER' EN EL CAPITOL Y FOX MAÑANA

pectacular nta henchida sensaciones

de 4,000 actores trabaja- en ella durante cuatro años de producción

espectacular película "The of a Bengal Lancer", (La Vida Lancero de Bengala) que sea la cinta cinematográfica costosa y de mayores propor- en recientes años, se estre- simultáneamente mañana en apitol" y el Fox después de se invertido cuatro años para oducción en Hollywood.

Gary Cooper, Franchot Richard Cromwell y Sir Guy ing como actores principales, ícula sensacional representa zañas de los soldados ingle- la India.

autor, Francis Yeats-Brown verdadero oficial de los lan- y Achmed Abdullah y cuatro es ingleses supervisaron la ción para su mayor auten- d.

rgumento de "The Lives of al Lancer" trata del arrojo, plina, bravura extraordinaria a de un puñado de oficiales s que dominan ingentes mi- en la India. Cooper es un ca- del 41 de lanceros de Ben- omandado por Sir Guy Stan- Richard Cromwell, el hijo nding, se alista como recluta regimiento

per y Tone, otro oficial, se gan del entrenamiento del jo- Cromwell, pero en una de sus siones, el joven recluta queda lto en un escándalo con una osa chica y es secuestrado por mmed Khan, un caudillo bes- e espera que su padre le per- y así proyecta realizar sus s malévolos contra el viejo co- dante.

per y Tone siguen a Cromwell caen en la red y son captu- Sometido a torturas, Crom- es obligado a revelar el para- de una tremenda remora de iones. Mohammed Khan se a de las municiones las lleva fortaleza y se prepara para llar una revolución contra erra.

lanceros de Bengala se lan-

TODOS POR UNO Y UNO POR TODOS

¡Nada puede detener a estos hombres! Son los oficiales de lancero s de Bengala y sus soldados que viven, luchan, aman y odian, siempre juntos. Y tienen como escena de sus proezas temerarias la India espec tacular, misteriosa y romántica.

zan hacia la fortaleza enemiga dispuestos a perder la vida en un empeño de frustrar la revolución. Cooper, sin embargo, les ahorra un sacrificio en vano, cuando consigue solo y mediante una maniobra temeraria, destruir la fortaleza dar libertad a los prisioneros y salvar a los lanceros de Bengala.

La película está dirigida por Henry Hathaway y más de cuatro mil actores trabajaron en ella durante los cuatro años de producción. Otros que trabajan en la película son: Monte Blue, Douglas Dumbrille, Kathleen Burke, C. Aubrey Smith, Colin Tapley y Akim Tamiroff.

GARY COOPER

De no haber sido por una casualidad de esas en las cuales parece verse patente la mano del Destino, Gary Cooper, protagonista de "The Lives of a Bengal Lancer" que se estrenara simultaneamente mañana, a las 9 a. m. en los teatros Capitol y Fox seria hoy uno de los muchos hacendados que en los Estados Unidos dedican su vida a las labores del campo. Algo queda aun en la traza del astro de la Paramount del inconfundible no se sabe que por el cual se conoce a la legua al hombre que no esta hecho a vivir entre la agitacion y el artificio ciudadanos. En cuanto a sus aficiones, el mismo declara, cuantas veces viene a cuento hacerlo, que no cambia la existencia del hombre a quien rodean la espontanea hermosura y la grata apacibilidad de la Naturaleza por la del que, encajonado entre casas, nada sabbe de lo que es lo mucho que vale, para el cuerpo para el alma, la regalada quietud y el vivificante trabajo de una hacienda.

Muestra clara de su despego a lo artificioso y a lo urbano lo da Gary Cooper al preferir como actor los papeles que no le impongan el uso del entallado frac, el almidonado cuello, los zapatos de charol, ni aun siquiera el traje que lleva de diario el hombre de la ciudad. Denle, en cambio, los arreos de vaquero, un caballo brioso, coloquenlo en medio de amenos valles o de escarpadas montañas, hasta entre inhospitalarios arenales que sea, y ahi tendran ustedes a nuestro actor en su elemento.

No obstante, y dado que toma la vida como cosa ordenada por la Providencia hacia fines que escapan al hombre, Gary Cooper acepta con voluntaria conformidad lo que vaya trayendo cada dia; y aun pone en ello el calor de su entusiasmo. De donde resulta que, en lo que se refiere a su trabajo de actor, tanto brille en los papeles mas acomodados a su natural inclinacion y gusto, como, por ejemplo, el que hizo en 'Marruecos' (Morocco), cuanto en aquellos otros papeles, valga citar el de 'Una mujer para dos' (Design for Living)), que piden un Gary Cooper pulido y ciudadano.

Pero, mientras la vida se desliza por el cauce que le va trazando cada dia la oculta fuerza que la dirige, el pensamiento del hombre se complace en acariciar, unas veces los recuerdos que lo devuelven a horas dichosas y ya pasadas; otras, los proyectos con que anticipa en la imaginacion las horas que en lo venidero se promete. Asi Gary Cooper, durante los ratos de silencio, frecuentes en quien, como él, parece

(Continua en la página 12)

Cooper afronta peligros por si mismo

Lanceros de Bengala son unos jinetes consumados

No teniendo absolutamente ninguna necesidad para 'dobles', Gary Cooper cabalgo por si mismo e hizo sus propios ejercicios de tiro al blanco en la cinta Paramount 'The Lives of a Bengal Lancer', que mañana se exhibira simultaneamente en el Capitol y el Fox.

A pesar de las protestas de un nervioso director de produccion, el actor insistio en desempeñar todas sus actuaciones dificiles.

"Esta pelicula me da la primera oportunidad en cinco años de demostrar lo que yo se de equitacion y del tiro al blanco", dijo el actor. "Mucha gente se olvida de que me crié en una rancheria de Montana donde los caballos y fusiles son la segunda naturaleza para el hombre".

Entre los ejercicios mas peligrosos desempeñados por Cooper esta el de hacer saltar un caballo sobre una serie de obstaculos de concreto de seis pies, como hacen los lanceros de Bengala para ponerse en condiciones debidas para una lucha.

En otra escena, se le ve a Gary Cooper dando el blanco a una distancia de mil yardas.

La pelicula, que tiene por protagonistas principales a Gary Cooper con Franchot Tone, Richard Cromwell, Sir Guy Standing y Kathleen Burke, es un drama espectacular del Khyber Pass en la India donde los soldados britanicos entablan una guerra incesante con los indios.

Los lanceros de Bengala cuyas sensacionales acciones son glorificadas en este espectaculo de aventuras son considerados como la mas formidable caballeria del mundo, segun el comandante G. O. T. Baglay, que actuo de consejero tecnico militar de la pelicula.

"Son admirables jinetes"—dijo—Cabalgando a gran velocidad, pueden tocar con la punta de sus lanzas un tocon ordinario de tienda de campaña, que sobresale de la tierra".

"Con su turbante, su uniforme y sus lanzas, forman un fiero ejercito pintoresco. Los lanceros son naturales de la India, pero estan mandados por oficiales ingleses".

En la pelicula aparece a una sola señorita, Kathleen Burke. Henry Hathaway es el que ha dirijido la filmacion que se ha adoptada de la novela de Francis Yeats-Brown.

Sirena y soldado.—Una escena de "La Vida de los Lanceros de Bengala."

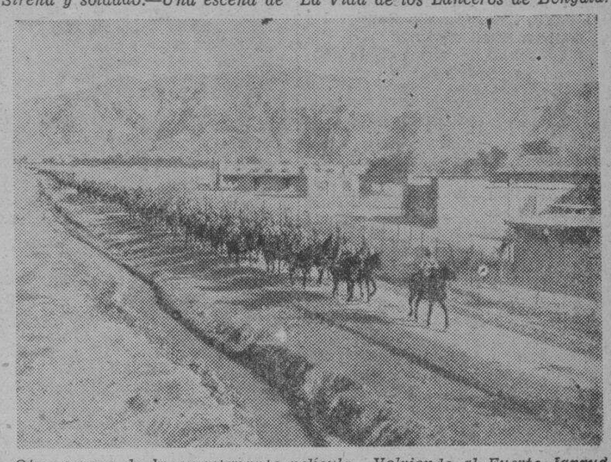

Otra escena de la emocionante pelicula. Volviendo al Fuerte Janrud, después de entrar en acción en la frontera.

CAPITOL ESTRENO EN EL ORIENTE MAÑANA A LAS 9:00 A. M. FOX

GALLARDIA · ROMANCE · EMOCIONES · ACCION · HEROISMO · FASCINACION · INTRIGAS

DRAMA · AVENTURA · MISTERIO · BELLEZA · JUVENTUD

SENSACION · ENCANTO · ESPECTACULO

VIVEN LAS AVENTURAS DE LAS QUE EL RESTO DEL MUNDO SOLO SOÑAMOS...

En plena India tropical...la cuna del misterio, desórdenes y revoluciones; el campo de batalla y el campo de juego de los hombres más intrépidos del mundo—Los Lanceros de Bengala! Soldados galantes, compañeros en el amor o en la muerte que viven cien vidas y experimentan miles de aventuras cada veinticuatro horas! Una pelicula para los millones que aún recuerdan "Beau Geste".

M.E.C.D. 2016

LOS OFICIALES DE RESERVA SE REUNEN TAMBIEN

Celebraran su convención anual los días 2 y 3 del mes entrante

La quinta convencion anual de los oficiales de reserva del ejercito de los Estados Unidos en Filipinas, tendra lugar durante los dias 2 y 3 de Marzo en el edificio de la Cruz Roja en la esquina de la calle Isaac Peral y Avenida Taft. Para esta convencion han sido invitados los oficiales de la reserva del ejercito federal, oficiales del ejercito regular y oficiales del cuerpo de la Constabularia, y tambien oficiales de la fenecida guardia nacional.

Se espera una gran concurrencia a esta convencion debido al hecho de que en la misma se discutira la cuestion mas palpitante del dia, la defensa nacional de las islas.

Entre los oradores que haran uso de la palabra durante la convencion figuran el Speaker Quintin Paredes, el Comandante General Frank Parker, el Brigadier General Basilio Valdes de la Constabularia, Hon. Claudio Sandoval y el capitan Fidel Segundo.

El programa completo de la convencion es como sigue:

Dia 2 de Marzo, 3:30 p. m.
Reunion en el edificio de la Cruz Roja.
Parada.
Dia 2 de Marzo, 8:30 p. m.
1.—Overtura por la banda del 31 de Infanteria.
2.—Invocacion, por Monseñor Guillermo Piani, Delegado Aportolico de Su Santidad.
3.—Discurso de apertura, Comandante Regino G. Padue, del cuerpo medico de reserva, Comandante de la Asociacion.
4.—Discurso por el General Basilio Valdes.
5.—Breve seleccion, banda del 31 de Infanteria.
6.—Discurso, por el Hon. Quintin Paredes.
7.—Discurso, por el General Frank Parker.
8.—Marcha, por el 31 de Infanteria.
Dia 3 de Marzo, 7:30 a. m.
Reunion en el pabellon del Ejercito en el Carnaval.
Demostraciones militares.
A las 9:00 a. m.
1.—Discurso, por el Capitan Fidel Segundo.
2.—Discurso, por el Hon. Claudio Sandoval.
3.—Discurso de dos minutos.
4.—Sesion ejecutiva.
A las 2:00 p. m.
1.—Informe del comite de nombramientos.
2.—Nominacion de candidatos para la directiva.
3.—Eleccion de los nuevos directores.
4.—Proclamacion y toma-posesion de los elegidos.
A las 9:00 p. m.
Recepcion y baile en el Plaridel Temple.

Los pros han logrado arreglar diferencias

Un ticket coaligado para la formación del comité provincial del Partido Nacionalista-Democrata Pro-independencia, se ha decidido lanzar con el fin de evitar fricciones y luchas entre los pros democratas y los pros nacionalistas, según han informado lideres pros.

Este ticket se presenta en la siguiente forma:

Presidente general, Manuel de la Fuente.

Presidente por el sur, Antonio C. Torres; vice-presidente por el sur, Celestino P. Ramos.

Presidente por el norte, Pascual Santos; vice-presidente por el sur, José Inuitan.

Para secretarios se presentan muchos candidatos, entre ellos Roberto S. Teodoro y Felicisimo Gabriel, y para tesorero, Mateo Herrera y vice-tesorero, Bartolome Gatmaitan.

EN LOS CINES hoy

IDEAL—"The Night Is Young".
METROPOLITANO—"Our Betters".
LYRIC—"The White Parade".
CAPITOL—"The King's Vacation".
FOX—"Midnight Alibi".
GRAND THEATER—"Secret of the Chateau".
RADIO—"College Rhythm".
SAVOY—"The Masqueraders".
TIVOLI—"Little Giant".

EN EL CINE IDEAL

Ramón Novarro y Evelyn Laye, en 'The Night is Young'

Este dia empieza en el Cine Ideal la exhibición de la romantica pelicula 'The Night is Young', de la Metro-Goldwyn-Mayer, creación de Oscar Hammerstein II y Sigmund Romberg. 'The Night is Young' es una cinta de amor y canciones, y en ella intervienen, como principales protagonistas, Ramón Novarro y Evelyn Laye, que desempeña el papel de una danzarina vienesa. Novarro interpreta el papel de un joven archiduque. Entre las canciones mas cautivadoras, figuran, 'The Night is Young', 'Lena, I Love You', 'Vienna Will Sing', 'When I Grow Too Old to Dream', 'My Old Mare', 'There's a Riot in Havana', 'Though I'm a Noble Duches', 'Wiener Schinitsel', y 'My Old Mare'.

En el Teatro Metropolitano

'Our Betters', es la pelicula que se exhibe en el Teatro Metropolitano, con Constance Bennett desempeñando el papel principal femenino. La pelicula es una adaptación del drama de W. Somerset Maughan. Con Miss Bennett figuran en el reparto artistas muy conocidos por el público.

El plan de dar comida a policias, rechazado

El Alcalde Juan Posadas, a recomendacion del jefe de policia, Columbus E. Piatt, ha desaprobado la resolucion Alindada para una consignacion de dinero para comida de los policias destinados en el Carnaval y en otros centros donde hay necesidad de constante vigilancia.

La resolucion Alindada fue aprobada por unanimidad por la Junta Municipal. Se fundaba en que los policias destinados en el Carnaval estan haciendo un trabajo extraordinaria, una vigilancia consistente, y se les debe dar facilidades para la comida.

Dos moros se achacan mutuamente un crimen

El misterio que encierra la muerte de la mora Janura, en Balisawan, Zamboanga, el febrero pasado, está dando mucho que hacer a la Constabularia, puesto que tanto el marido de la occisa como el padre de la misma se acusan mutuamente como autores del crimen.

El moro Matli, marido de la desgraciada mujer mora se halla actualmente curándose de sus heridas en el Hospital de Zamboanga, y acusa a su suegro como el que les atacó mientras estaban durmiendo.

Matli alega que la causa probable de aquel ataque ha sido un disgusto que hace poco surgió entre él y la segunda esposa de su suegro.

HA TERMINADO LA VISTA DE LA LEY DEL AZUCAR

El Juez Castillo decidira si la limitación es o no anti-constitucional

(Servicio Telegráfico)
Exclusivo a La Vanguardia

Cebu, 26 de febrero.—La vista del asunto que envuelve la constitucionalidad de la ley de limitacion azucarera y las ordenes ejecutivas del Gobernador General Murphy que proveen cuotas de azucar y asignaciones domesticas entre las centrales y plantadores de azucar terminó el lunes pasado ante el juez Modesto Castillo del juzgado de Primera Instancia de Dumaguete.

Los abogados Gullas, Lopez y Macias que defienden al ex-gobernador Atilano Villegas de Negros Oriental, demandado en el asunto, pidieron equidad y defendieron la constitucionalidad de la ley y de las ordenes ejecutivas mencionadas arriba.

El asunto envuelve la cancelacion de un contrato de arriendo celebrado entre Villegas, demandado, y Mercader, demandante. Villegas pide la cancelacion de cinco contrato.

Los abogados del demandado contienden que el arrendatario tiene derecho de cancelar el resto del contrato de arrendamiento debido a la limitacion azucarera y la negligencia del arrendador de adherir la hacienda a la central de Bais dio lugar a la baja cuota concedida a la hacienda afectando de este modo el contrato de arrendamiento en cuestion. Tambien se alega por el demandado que el pago del impuesto de utilizacion obliga a los plantadores a no sembrar cosechas agricolas basicas tales como arroz, maiz y algodon causando asi un impedimento legal al cumplimiento del contrato.

El demandante Mercader contiende a su vez que la interpretacion literal del contrato demuestra que el demandado tiene que cumplir estrictamente el pago de los alquileres de arrendamiento hasta 1938 en que el mismo caduca. Agrega ademas que no esta obligado por el contrato a adherir la hacienda a la central y que el arrendatario puede sembrar maiz y arroz para recobrar sus perdidas negandose tan solo a aceptar el producto del impuesto de utilizacion.

Se aguarda con ansiedad la decision en este asunto en todas las regiones productoras de azucar en Visayas.

"The White Parade" atrae mucho publico

"The White Parade", la espectacular pelicula de Jesse L. Lasky que trata de las jovenes alumnas enfermeras, producida por la Fox Film Corporation, se exhibe con gran éxito en el cine Lyric. La cinta es considerada como una de las mejores producciones de 1934 y 1935. El éxito obtenido en los Estados Unidos fué tremendo.

Este éxito se repite aquí, pues la pelicula esta atrayendo gran público al cine Lyric estos dias. La pelicula es emocionante desde el principio hasta fin.

Jesse L. Lasky ha producido muchas peliculas notables. "The White Parade" es el punto culminante de su carrera artistica.

"College Rhythm" en el Radio Theater, hoy

Jovenes, melodia y risas juegan papel importante en la pelicula estudiantil de la Paramount "College Rhythm", que hoy se exhibe en el cine Radio, con Joe Penner encabezando el reparto.

Dirigida por Norman Taurog, "College Rhythm" presenta a Penner, Lanny Ross, Jack Oakie, Helen Mack, Lyda Roberti y Mary Brian, en un interesante argumento de la vida estudiantil.

La historia comienza en el campo de una universidad.

Medicos privados, en banquete con Paredes

Banquete de clausura de la tercera convención anual de la Federación de Médicos Filipinos Particulares, celebrado anoche en el Manila Hotel, siendo el huésped de honor el Speaker Quintin Paredes quien urgió una cooperación más estrecha entre los médicos particulares y el gobierno. Arriba, la mesa presidencial, de izquierda a derecha: Dra. T. Halili, Dr. W. de León, Dr. V. S. Ajable, Dr. R. Macasaet, Dr. José Fabella, Dr. A. J. Cortes, Srta. M. Matias, Dr. R. Llamas y Dr. J. Tablante. En la fotografía de abajo, una vista general del banquete.

EL DR. CORTES, PRESIDENTE DE LA FEDERACION

Azcona, Vice-Presidente y De Dios de Tesorero; la convención termina

El Dr. Augusto J. Cortes, fue elegido unanimemente presidente de la Federacion de Medicos Filipinos Particulares, en el banquete de clausura de la tercera reunion anual de la Federacion, celebrado anoche en el Manila Hotel. El Dr. Jesus Azcona, fue elegido vicepresidente, mientras que el Dr. V. de Dios, tesorero. El Dr. Felix de Concepcion, la Dra. T. Halili y el Dr. R. Gonzales, miembros de la junta directiva.

El Speaker Quintin Paredes, huesped de honor del banquete, abogó por una cooperacion mas estrecha entre los medicos particulares y el gobierno con el fin de fomentar mas la higiene publica y el bienestar del pais.

El Speaker Paredes recalcó que para llevar a cabo esta obra de velar por la salud del pueblo no solo es necesaria esta cooperación sino urgente.

El Dr. R. K. Macasaet, presidente saliente de la federacion, en su discurso expreso la gratitud de los medicos particulares a los legisladores que se interesaron por la presentacion de proyectos de ley en la Legislatura que se aproximan a los ideales de la federacion de medicos particulares.

Al concluir dijo el Dr. Macasaet: "Deseo manifestar aquí, que uno de los fines de nuestra Federación particularmente hoy cuando estamos por entrar en la nueva era de la Mancomunidad, que siempre procuraremos no solo por nuestro bienestar particular, sino tambien para nuestra posteridad a fin de eliminar las inequidades e imperfecciones que minan la herencia preciosa de la profesion. Mientras que la finalidad de todos los gobiernos modernos es obtener una justicia social para la masa, debemos recordar que los medicos particulares forman parte tambien de esa masa."

PROGRAMAS de RADIO

KZRM

Miercoles, Febrero 27

5:00 p. m.—Recital de violin por alumnos de Ramon Tapales, desde el Villamor Hall, Conservatorio de U. P.
6:10 p. m.—Informaciones en castellano.
6:30 p. m.—Informaciones en ingles.
7:00 p. m.—Johnny Harris y sus Rhythm Kings, asistidos por artistas invitados, Bally Avelino, Maggie Calloway y Alice Worrick—
I Would Do Anything For You
Little Man You've Had a Busy Day
Keep on Smilin'
Harlem Moon
7:30 p. m.—Programa de La Estrella del Norte (65.o aniversario). Con el Trio Beramant.
7:45 p. m.—Programa de Elizalde y Compañia, con Mai Partridge, soprano, acompañada al piano por Lorine Nash—
Persian Dawn—Cecil Cowles
Aria from Madam Butterfly—One fine Day by Puccini
By the bend of the River—by Clava Edwards
Lullaby—Cyril Scott
8:00 p. m.—Programa de L. Everett Steamship Company—'The Empire Minstrels.
8:30 p. m.—Manila Radiolites—
Lita—Ravina—dos pianos — Hermanas Azanza
One night of love—Mario del Rio
Mis ensueños—SSS Trio—Dolores, Remedios y Lourdes Silos, con acompañamiento de guitarra a cargo de Juan Silos, jr.
Rain—Lucy Artacho
Amapola—Mario del Rio
Charlas y Charlatas—Jose Aranjuez (Pajaro Azul)
Kundiman—Lolita Alfaro
The Sparke—Moskowski—Paula Zamora, pianista
Try to forget—The Troubadors
Serves me right for treating you wrong
The Carlo—SSS Trio—guitarra por Juan Silos, jr.
Jurame—Patricio Lopez
Mga cuchicuchi del dia—dialogo comico por Chengoy y Pachong
Lamentos—Saul—Lolita Alfaro
Pagan love—SS Trio
If I were a bird—Henselt—Delia Hernandez, pianista
Pakiusap—Rogelia Sison
'Miss Mindanao de 1935'—poesia en español recitada por el Bohemio Errante.
Why—Flor del Valle
Es Mio el Hoy—Com O'Flage.

KZEG

Miercoles, Febrero 27

2:00 p. m.—Musica popular.
3:00 p. m.—Hora española.
4:00 p. m.—Programa sinfonico—
Symphony No. 5 in C minor—Beethoven. Por la Philadelphia Symphony Orchestra, bajo la direccion de Leopold Stokowski.
4:30 p. m.—Recital de violin por alumnos de Ramon Tapales, desde el Villamor Hall. (Se continuara en la estacion KZRM, 5 p. m.)
5:00 p. m.—Programa del Lyric Music House.
6:00 p. m.—'Variedades.'
6:30 p. m.—Cantos populares, por Kenneth Schwahauer (invitada).
Hold My Hand
Chloe
Little Man, You've Had a Busy Day
Why Do I Dreams Those Dreams
This Little Piggie Went to Market
6:45 p. m.—Programa de la Thompson Electric.
7:00 p. m.—Cantos ilocanos por Tiburcio Alcid, con acompañamiento de guitarra.
7:15 p. m.—Cantos, por Bonifacion Villanueva, acompañado al piano por Nicanor Abelardo, jr.
Il Balen from Il Trovatore by Verdi
Pleading—Nicanor Abelardo, jr.
Caro Mio Ben—Giordani
Meller—Rodolfo Cornejo
7:30 p. m.—Programa de A. B. Villanueva and Sons.
7:45 p. m.—Programa de la Metropolitan Radio.
8:00 p. m.—Trio Tambunting—Bonifacio Tambunting, violin; Francisco Tambunting, cello; Conrado Tambunting, piano; Spanish serenade—Chaminade-Kreisler
La mariposa—Lavalee
Mazurka—Fitzenhagen
Dawn—Weaver
Melody in F—Rubinstein
8:20 p. m.—Noche de opera—H. M. Pinafore, opera comica, por Gilbert y Sullivan, cantada por artistas de D'Oyly Carte Opera Company, Viola Essex, soprano, Bertha Lewis, contralto, Bessie Jones, mezzo-soprano, Frederick Ranalow, baritono, Sydney Granville, baritono, Walter Glynne, tenor, Dennis Fancourt, bajo, F. Hollard, bajo y Leslie Hay, tenor, bajo la direccion de Rupert D'Oyly Carte.
8:50 p. m.—Cotizaciones.
8:55 p. m.—Continuacion del programa de la Manila Radiolites.
10:15 p. m.—Musica de baile.

KZIB

Miercoles, Febrero 27

5:00 p. m.—Hermanos Zialcita.
5:20 p. m.—Musica para Tea Dance.
5:45 p. m.—Programa filipino del Sampaloc Music Circle.
6:40 p. m.—Programa del Literary Song-Movie Magazine.
7:00 p. m.—Notas del mercado.
7:05 p. m.—Programa Popular.
7:30 p. m.—Variedades.

Metropolitan THEATRE
ULTIMOS DOS DIAS
Funciones 1—3—5—7—9 p. m.
Asientos: .30—.50—.80—1.00
Ella VENDIO su amor y su honor por un titulo y una corona!

También
Ely Culbertson en "MURDER AT THE BRIDGE TABLE"

Ultimos 2 Días
Primera Función 10 A. M.
Después: 11:50, 1:40, 3:30, 5:20, 7:10, 9 p. m.
GRAND THEATRE
Comenzando el VIERNES 1.o de Marzo
Primera Función 10 A. M.
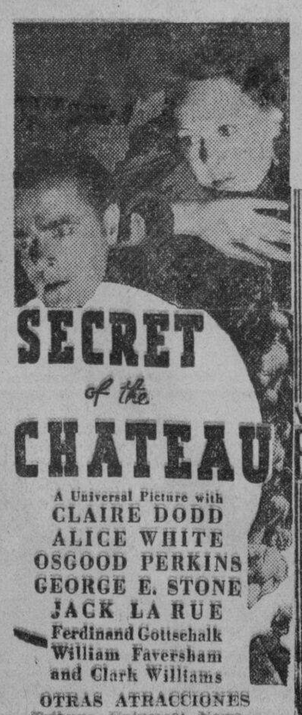

Solos Son Grandes... Juntos Más Grandes Aun.

WARNER MYRNA BAXTER LOY
"Broadway Bill"
A FRANK CAPRA Production
By ROBERT RISKIN
Based on the story by MARK HELLINGER
with WALTER CONNOLLY HELEN VINSON
A COLUMBIA PICTURE
OTRAS ATRACCIONES
Tribune Universal News—Broadcasted by Graham Mc Namee edited by the T.V.T

CAPITOL THE SHOW PLACE OF THE PHILIPPINES
Primera Función 10:00 A. M.
Después 11:50, 1:40, 3:30, 5:20, 7:10, 9:00 P. M.
Ultimo Dia
Sentimos tener que adoptar esta medida, debido a numerosos compromisos de arriendo.
Que Pasa Con Los Reyes de Segunda mano? Vea a
GEORGE ARLISS

in "THE KING'S VACATION"
A Warner Bros. hit with DICK POWELL • PATRICIA ELLIS
TAMBIEN
BOBBY JONES
en
'THE MASHIE NIBLICK'
'THE SILVER LINING'
Comedia Musical

RADIO
El Cine de la Familia
Función de 3 Horas
2 PELICULAS PRINCIPALES
Y CINTAS CORTAS
20c 30c
SE EXHIBE HOY
COLLEGE RHYTHM
Y The All—AMERICAN CO. EOS
COMEDIA MUSICAL
Cary Grant—Frances Drake
en
"LADIES should LISTEN"
BETTY BOOP
Caricatura
REVISTA PARAMOUNT

SAVOY
Doble Programa y Vaudeville
RONALD COLMAN
y
ELISSA LANDI
en
"THE MASQUERADER"
y
MIGUEL CONTRERAS TORES LIA TORRA
en
"SOÑADORES DE LA GLORIA"
En la Escena
12 GRANDES NUMEROS DE VAUDEVILLE

Ultimo Dia
LYRIC
8—10—11:50—1:40—3:30—5:20—7:10—9:00 P. M.
ULTIMO DIA! NO DEJE DE VERLA! ULTIMO DIA!
"THE WHITE PARADE"
La Producción Fox que hizo llenar de bote en bote el Lyric durante una semana
con
JOHN BOLES y LORETTA YOUNG
UNA HISTORIA DE ALUMNAS ENFERMERAS.
EMOCIONANTE!

—MAÑANA—
Riendo, BESANDO, PELEANDO
AL COMPAS DE LA MUSICA!
Corazones que harmonizan con ella! Romance al compas de ella! Vida que se llena de ella! Eso es
Music in the Air

MUSIC BY JEROME KERN
LYRICS AND LIBRETTO BY OSCAR HAMMERSTEIN, 2ND
A FOX Picture with GLORIA Swanson and JOHN BOLES
DOUGLASS MONTGOMERY
JUNE LANG
AL SHEAN
REGINALD OWEN
JOSEPH CAWTHORN
HOBART BOSWORTH
An Erich Pommer Production
Directed by Joe May
From the record-breaking Broadway stage hit!

FOX
Ultimo Dia
10:00 A. M. Prim. Función
Después 11:50—1:40—3:30
5:20—7:10—9:00 P. M.

AMERICA'S GREATEST SLANGSTER TURNS ON THE HEAT AGAIN!
El drama de un intrepido que quiso ser grande con la ayuda de una danzarina—por el mismo que hizo "Lady for a Day" y "Little Miss Marker'
"MIDNIGHT ALIBI"
Damon Runyon's Story Nothing but the Truth
RICHARD BARTHELMESS
Una Película WARNER BROS.

ASTOR
Se Exhibe Hoy—Doble Programa
Laurel y Hardy en "BABES IN TOYLAND"
BOLERO
George Raft—Carole Lombard
VOD-A-VIL
Lou Salvador's MERRY MAKERS
5:30—8:30

M.E.C.D. 2016

Torneo de "gymkhana" y equitacion en el Polo Club

DEPORTES

CALVO ACTUARA DE ARBITRO EN EL "FOOTBALL"

Con el consentimiento de los equipos que ahora participan

ESTADO DE EQUIPOS

	G.	P.	Pct.
Malaya Command	3	0	6
Netherland Indies	3	0	6
Sto. Tomas	2	1	4
Casino Español	2	1	4
De la Salle	1	2	2
A-E YMCA	tie	2	1
U. P.	tie	3	1

ESTA NOCHE

7:20 p.m.—Sto. Tomas vs. American YMCA
8:45 p.m.—Netherland Indies vs. De La Salle

Dionisio Calvo, popular coach y ex-atleta local de fama olímpica, y considerado uno de los mejores árbitros de futbol en Filipinas, actuará desde hoy como árbitro oficial en el torneo nacional de balompie que se viene celebrando en Manila. Su selección como árbitro ha sido hecha por la PAAF con la debida aprobación unánime de todos los managers y coaches de los equipos que participan en este torneo según se ha anunciado.

En un principio, la PAAF se vió imposibilitada de recurrir a los valiosos servicios de Calvo en vista de que como coach del once de la U. P. estaba legalmente descualificado para actuar como árbitro en un torneo en el que participaba su equipo. Ahora, sin embargo, la U. P. está ya fuera del torneo por haber terminado con todos los juegos que tenia señalados en el mismo, por lo que el coach Calvo cesa de ser parte interesada en dicho torneo nacional.

Dos buenos encuentros de futbol hay señalados para esta noche, en el Jose Rizal Memorial Field, en relación con el actual torneo nacional de futbol. En el primer partido de la noche, que comenzará a las 7:20, la Universidad de Santo Tomás medirá fuerzas con la American-European YMCA mientras que en el segundo partido de la noche o sea, desde las 8:45 se jugarán por la supremacía el formidable once de Java y La Salle.

Aunque a La Salle se le conceden pocas probabilidades de ganar la contienda, muchos aficionados al futbol aseguran que podría dar una desagradable sorpresa a los visitantes. La Salle se ha estado preparando muy bien durante estos últimos días y asegura que por lo menos presentará una buena lucha. El viernes pasado, los chicos de Singalong dieron mucho quehacer a los ingleses.

Actualmente, en el estado de equipos, los ingleses y los javaneses están empatados por el primer puesto con 3 victorias y ninguna derrota a su crédito. En tercer puesto está Santo Tomás con dos victorias y una derrota, empatando con el Casino Español que también tiene a su favor dos victorias y una derrota.

Para el 6 de marzo está señalado el esperado encuentro entre los ingleses visitantes y los javaneses. Este partido promet eser el más interesante de la temporada.

Los encuentros Kawahara vs. Estrella comenzaran mañana

KAWAHARA — ESTRELLA

Mañana a la noche, 28 de febrero llegara a su punto el actual torneo de billar que se viene celebrando en el pabellon de la Casa Puyat en el Carnaval y en el que el billarista japones Hiroshi Kawahara, esta demostrando su admirable dominio del taco, causando la admiración de cuantos aficionados van noche tras noche a presenciar los encuentros.

El programa restante es el siguiente:

Febrero 28— (finales)
Kawahara vs. Irineo Estrella en Balkline.
Marzo 2—
Kawahara vs. Irineo Estrella en Straight Billiards.
Marzo 3—
Kawahara vs. Irineo Estrella, el partido decisivo en straight billiards.

A continuación van las declaraciones hechas por los contendientes en este torneo y por el promotor Macario Rivera, en vísperas de la gran batalla decisiva.

Hiroshi Kawahara:

"Mañana tendre que medir fuerzas como billarista del Sol Naciente con el campeón local, mi querido amigo el Sr. Irineo Estrella a quien guardo gran consideración y de quien tengo muy buenas referencias como el as de los filipinos en el deporte del billar. Si le he de ganar o no, esa opinión dejare que la den los miles de aficionados que me han visto jugar con los otros camaradas durante los dias pasados. De todos modos haré un esfuerzo y procuraré jugar bien para dar entera satisfacción a mis simpatizadores por el buen éxito de este campeonato que según entiendo lo debemos al muy acertado patronaje de Don Gonzalo Puyat e hijos.

Irineo Estrella:

A mi me toca ofrecer la mejor resistencia en este primer campeonato de billar que se hace en Manila, en el que toma parte el extrangero japones, mi distinguido camarada el Sr. Hiroshi Kawahara, que según informes es un colosal y perfecto billarista con su gran bagaje de conocimientos del taco. Yo me hago cargo de esta responsabilidad y me he ensayado bastante para batirle en "straight" aunque dudo poder seguirle en "balkline" que es un juego muy nuevo en Filipinas.

Macario Rivera:

Como promotor de este campeonato de billar tengo la satisfacción de anticipar a los aficionados a este deporte y al publico en general que para mañana he señalado el comienzo de los encuentros en "Balkline y en Straight Billiard" entre el campeon local. Me enorgullezco mucho y conmigo Don Gonzalo Puyat y sus hijos que han patrocinado este campeonato, de que el publico haya respondido con entusiasmo a nuestros esfuerzos.

"GYMKHANA" EN EL MANILA POLO CLUB

Con el gobernador general interino Hayden, el general Frank Parker y el almirante F. B. Upham como jueces honorarios, se llevará a cabo el sábado que viene, en el Manila Polo Club el gran torneo de "Gymkhana" y equitación en relación con las series de campeonato Leonard Wood y Langhorne, que se han venido celebrando.

El torneo comenzará a las 3 p.m. del sábado que viene y promete ser uno de los más interesantes celebrados hasta la fecha a juzgar por la lista de participantes y por el entusiasmo que reina entre los aficionados al deporte.

El torneo estará abierto para los socios del Manila Polo Club y sus huéspedes. Se celebrará en el "stables' field" frente al Polo Club.

EL "KUN HAI" VENCE AL QUINTETO LOCAL

Jugando ante una gran concurrencia de aficionados el equipo de basketball femenino "Kun Hai" de Amoy, vencio por el recuento final de 21-9 a la seleccion local "All-Manila" en un encuentro de exhibicion celebrado en el estadio de tennis del José Rizal Memorial Field.

Las visitantes demostraron mayor rapidez de juego y mas dominio del balon que las del equipo local y nunca estuvieron en peligro de perder. El primer cuarto de tiempo termino en 6-4 en favor de las visitantes.

S. Urquico jugo admirablemente por el equipo local pero la falta de cooperacion de parte de sus compañeras hicieron vanos sus esfuerzos. La segunda mitad termino con el score de 12-4 a favor del contingente invasor:

Resultados:

Kun Hai School—21		All Manila—9	
Ngo Hai Lian	8	Helen Mills	1
Lee Ching Lian	0	A. Hillman	2
Ngo Lian Giok	0	Clara Moore	0
Kho Lim Hee	8	Matima La O	0
Tan Shin Hong	0	A. Harris	0
Liu Lo Keng	1	Shirley Urquico	1
Lo Liok Hua	0	J. Miles	5
Tan Yek Tee	0	M. Hillman	0
Dio Ah Giok	2	A. Clements	0
Dio Giok Tee	0	M. Tryper	0
Kho Po Tiu	0	S. Osborne	0
Lim Liu Luan	2	G. Hornbostel	0
Ng Kim Eng	0	P. Pagenhart	0

BABE RUTH SE PASA AL CLUB DE LOS BRAVES

Obtiene un contrato como vice-presidente y manager auxiliar

(De la "Associated Press")

Nueva York, feb. 25.—Babe Ruth, recien llegado de una tournee por Japon y Filipinas, y procedente de Europa, ha firmado este dia un contrato de tres años con los Braves de Boston de la Liga Nacional para actuar como vice-presidente y manager auxiliar del equipo.

El Bambino tomo este paso tan pronto como dejo de pertenecer incondicionalmente al New York Yankees por el cual estuvo registrando "home-runs" por espacio de 15 años.

Bajo los terminos de su nuevo contrato, el Bambino tendra participación en las ganancias del Boston Club si es que obtiene algunas y tendra opción para comprar acciones.

Emil Fuchs, presidente del club declaro que Ruth ganara mas de lo que gano en su ultima temporada con los Yankees, que le pagaron $35,000. Hace algunos años Ruth era el jugador de baseball mejor pagado, habiendo recibido $80,000 por una temporada de juego.

Ruth proyecta jugar y al mismo tiempo actuar de dirigente.

TIVOLI
Doble Programa
'CHEATING CHEATERS'
FAY WRAY
CESAR ROMEO
y
Episodios 7 y 8
de la Serie Universal
"TAILSPIN TOMMY"
Maurice Murphy-Noah Beery, Jr.

Lea LOS ANUNCIOS CLASIFICADOS

Hayden, Parker invitados al card benefico de la Anti-Tuberculosa

STO. TOMAS GANA A UP EN VOLLEYBALL

Encuentros muy reñidos caracterizaron los partidos jugados ayer tarde en el Jose Rizal Memorial Field en relación con el torneo nacional de volleyball.

En la división para hombres, la Universidad de Santo Tomas uno de los más fuertes equipos adversarios en el torneo venció a la Universidad de Filipinas por los recuentos finales de 21-15, 21-17, 21-16, mientras que el equipo militar de Fort Stotsemburg venció al contingente de la Universidad Nacional por los 21-14, 21-9, 21-17. Fueron estas las primeras apariciones de los tomasinos y los militares en este torneo.

Las chicas de la Escuela Normal registraron ayer su segunda victoria consecutiva al derrotar ayer al equipo femenino de la Universidad de Filipinas por 21-16, 14-21, 21-18. La vez pasada vencieron al equipo del Philippine Women's University.

Programa para este día:

HOMBRES
M.I.A.A. vs. Santo Tomas
F.E.U. vs. Stotsenburg

MUJERES
Magsingal vs. Normal
U. P. vs. P.W.U.
Union vs. M.I.A.A.

El programa revisado:
Feb. 27—4:00 p.m.—
M.I.A.A. vs. U.S.T.
F.E.U. vs. Hq. 2nd Bn. 24th F.A.
Feb. 28—4:00 p.m.—
Ganador del grupo A vs. ganador del grupo B.
Runnerup del grupo A vs. Runner-up del grupo B.

GRUPO A
1. U.P.
2. M.I.A.A.
3. U.S.T.

GRUPO B
1. Far Eastern University

El equipo militar se adjudica la serie por la copa Langhorne

El equipo militar de polo ganó ayer tarde la serie de polo por la Copa Langhorne al derrotar al cuarteto del Manila Polo Club por el recuento final de 9-4 en el partido decisivo jugado en el Forbes Field. Esta es la segunda victoria que registran los militares. En el primer partido de la serie, el domingo pasado, los del ejército vencieron por el recuento final de 9-5.

Los del Polo Club entraron en acción con dos goals de handicap. El juego comenzó muy rápido con los soldados manteniéndose a la defensiva en la mayoría de las veces. Los del club solamente permitieron un goal a los militares, en el primer tiempo.

En el segundo tiempo los soldados lograron marcar otros dos goals contra uno solamente marcado hasta entonces por los del Manila Polo Club, no obstante haber estos amenazado constantemente la portería enemiga.

Poco antes de terminar el quinto período de tiempo el partido resultó reñidisimo. Los tenientes Smith y Brantd marcaron otros dos goals mientras que Chic Parsons registraba otro tanto a favor de su equipo.

Las alineaciones eran las siguientes:

MILITARES
1. Lt. David Gibbs
2. Lt. G. S. Smith
3. Capt. T. Hastey
4. Lt. C. Brandt

POLO CLUB
1. Mr. Bradford and Mr. Ossorio alternated
2. Mr. Churruca
3. Mr. Parsons
4. Mr. Savale.

UNA LISTA DE PROMINENTES

Lew Farber y Cris Pineda encabezaran el card del sabado

Figuras prominentes de la sociedad cosmopolita de Manila acudiran el sabado por la noche, 2 de febrero, al card de boxeo que presentara en el Rizal Memorial Field el Eastern Boxing Club en beneficio de la Sociedad Anti-Tuberculosa de Filipinas.

El main event de la noche sera el encuentro entre Lew Farber, el popular pugil neoyorquino y Cris Pineda el actual campeon junior featherweight del Oriente. Miembros del Army and Navy Club, Casino Español, Elks Club, y otras organizaciones han expresado sus deseos de prestar la debida cooperación a este programa. Los fondos que se recauden los dedicara la Sociedad a obras caritativas.

Los miembros del Staff de Malacañang, encabezados por el gobernador general interino J. R. Hayden y su distinguida señora han sido invitados a presenciar este programa de boxeo. El general Frank Parker y señora encabezaran a los altos oficiales del ejerci-

(Continua en la página 12)

SE ESTRENA HOY
IDEAL
THEATRE OF STARS — AIR-COOLED
PRIMERA FUNCION A LAS 10 A.M.
Después: 11:50, 1:40, 3:30, 5:20, 7:10, 9:00 P. M.
PRECIOS DE MATINE HASTA 3:30 P. M.

EL ROMANCE MUSICAL DE UN PRINCIPE Y UNA DANZARINA!

Nunca habrá Ud. visto escenas tan bellas, emocionado oyendo las preciosas melodías de esta tierna historia de amor como en este romance de un principe y una danzarina.

CANTOS QUE TARAREARA Ud.!
"The Night Is Young"
"When I Grow Too Old To Dream"
"There's a Riot In Havana"
"Lena, I Love You"
"My Old Mare"
"Vienna Will Sing", etc.

HOY, MIERCOLES
ATRACCION GRATUITA
Concierto combinado en el Auditorium, a las 5:00 P. M. participando las siguientes bandas:
BANDA LIGAYA
Ganador del Concurso de 1933
Capitán P. Navarro, Director
BANDA NATIONAL VOLUNTEERS
Director: Sr. José Lorenzo,
Retirado de la banda de la Armada
BANDA BALIWAG
Prof. A. Buenaventura, Director
Se espera la participación de una banda mas la DE SAN PEDRO MAKATI
Otra Atracción libre a las 10:30 P. M.
MATT GAY
Zambullidor de Altura
9:00 P. M. en el Auditorium
NOCHE PARISIEN
Presentando un aspecto del Barrio Latino de Paris, con sus modistillas, cocotas, estudiantes, modelos, etc. Tomaran parte en esta exhibicion chicas conocidas de sociedad.
MAÑANA, JUEVES
A las 5:00 P. M. en el Auditorium
Clausura del festival musical con un programa de cantos foklóricos, bailes regionales y masa coral por los estudiantes del conservatorio de música y de la "Phil. Normal School" con la cooperación de la orquesta del conservatorio y de la banda de música del 31 de Infanteria teniendo por director a Mr. E. Kislow.
A las 9:00 P. M. en el Auditorium
NOCHE DE COMPARSAS

M.E.C.D. 2016

EN LAS AULAS de la EXPERIENCIA

Por DOROTHY DIX

Ustedes se quedarían sorprendidos de saber cuantas mujeres consideran motivo de divorcio el que sus maridos tomen su amor como la cosa más natural del mundo y cuantos defectos leves se consideran "insoportables".

LAS MUJERES están más ansiosas de casarse que los hombres, pero también están más propensas a romper sus vínculos matrimoniales que los hombres. Ellas son las primeras en el altar y las primeras en el tribunal de divorcio. Abandonados a su propio arbitrio y libres de seguir sus propias inclinaciones sin que alguna mujer les adule, lisonjee, alucine o engañe para casarse, muchos hombres quizás permanecerían solteros. Pero pocas mujeres, por voluntad propia, llegan a ser jamás viejas solteronas.

TENIENDO EN CUENTA, por tanto, que las mujeres están decididas a contraer el vínculo sagrado, ¿cómo es que ellas están más ansiosas de desligarse de él que los hombres? ¿Por qué los lazos matrimoniales se ahondan más en sus almas que en los de los hombres? ¿Por qué para ellas el matrimonio con más frecuencia es un fracaso que para los hombres? ¿Por qué la esposa con más frecuencia encabeza la destrucción del hogar que el marido? Porque las estadísticas demuestran que las mujeres con mucha más frecuencia que los hombres, son las solicitantes de divorcio, y nuestra experiencia común es que son las esposas y no los maridos las que vienen a llorar sobre nuestros pechos para relatarnos entre sollozos sus tribulaciones matrimoniales.

Y POR TANTO, ¿qué? ¿Por qué el sexo femenino es el que se divorcia y el que se casa? ¿Por qué las mujeres se muestran menos contentas de sus maridos y más disgustadas del matrimonio en general que los hombres, como lo demuestra un reciente estudio sobre la situación matrimonial?

LAS MUJERES contestarán como una sola que ello se debe a que los hombres son menos fieles para con sus esposas que están para con ellos, y son las calaveradas de los maridos lo que las mujeres no pueden sufrir.

ESTO ES CIERTO, en general, no solo porque las mujeres concentran su amor y su interés en una sola persona mientras los hombres distribuyen sus afectos sobre todas las beldades, sino porque un hombre continuamente es objeto de tentación, al paso que la esposa y madre virtuosas raras veces es invitada a apartarse del camino recto y justo.

Y EN PARTICULAR es cierto, en muchos casos descorazonantes donde una buena y noble mujer que ha dedicado toda su vida al servicio y amor de su marido, ha quedado tan humillada y avergonzada de sus infidelidades que no tiene otro recurso más que divorciarse de él para salvar su propio respeto.

DEJANDO APARTE estos casos trágicos, que en realidad no son muy numerosos porque en tanto que una mujer ame a su marido ella tiene casi un poder sobrenatural para perdonar y una facultad sorprendente de creer que él es víctima inconsciente de las sirenas a cuyo hechizo él trata de resistir en vano, cuales son las cosas que inducen a las mujeres a divorciarse?

YO MISMA, me pongo a sentar y escuchar, año tras año, las historias de las esposas infelices y me quedo continuamente sorprendida por las pequeñas cosas que ocasionan su infelicidad y la destrucción de sus matrimonios. Miles de mujeres me dicen que no pueden soportar más tiempo su miseria y están pensando en destruir su hogar, dejando medio huérfanos a sus hijos y divorciándose porque sus maridos les toman por un hecho admitido y ya no les hacen lisonjas ni les dicen cuan guapas y admirables son. O porque les ponen nerviosas las pequeñas manías de sus maridos. Me acuerdo de una mujer que estaba en camino de Reno tan solo porque su marido solía descorrer la cortina para dejar entrar la luz del sol.

LOS MATRIMONIOS de otras mujeres son para ellas nada más que cenizas y polvo porque sus maridos leen el periódico por la noche en lugar de estar charlando y quieren quedarse sentados en casa en lugar de salir a paseo. O porque tienen que vivir con sus suegras. O porque están hartas de la domesticidad, de los niños y odian el tener que lavar los platos. La crueldad inhumana que les inflige su marido y por la que muchas esposas solicitan manutención no consiste más que en la ofensa "odiosa" de cómo él toma la sopa.

APARTE de las mujeres que hacen una explotación del matrimonio y que se casan con el solo propósito de obligar a los hombres de quienes se han divorciado por alguna acusación ficticia, a mantenerlas por el resto de su existencia, los dos tipos de mujeres más adictos al divorcio son las sentimentales y las presuntuosas. La mujer sentimental pone en confusión su matrimonio porque no responde a sus esperanzas románticas. Ella creyó que sería una eterna fiesta de mimos, sin tener que trabajar ni preocuparse, y que todo lo que su marido esperaría de ella es que se ponga guapa y tenga su cabello rizado.

ASI que al despertarse de su sueño para afrontar la dura realidad de la vida y darse cuenta de que su marido era tan solo un ser humano ordinario en vez de un Príncipe hadado, y que el matrimonio tiene más de cuentas que de emociones, ella recibió un susto del que ya no pudo recobrar.

Y SIENDO una mala perdidosa como lo son proverbialmente las mujeres, ella se disgusta del matrimonio como se disgustaría de una apuesta que ha dejado de ganar.

Y LA MUJER presuntuosa que pierde su gusto por su marido o porque su marido no puede darle todo lo que ella desea, corre al tribunal de divorcio, lo hace porque ella abriga la idea de que si fuese soltera podría casarse con un joven millonario guapo. Esta creencia no queda afectada por su edad y condición, porque a sus propios ojos, ella permanece una eterna damisela de 20 años y es guapa y atractiva. Nada podría desalentar el divorcio entre las mujeres de mediana edad como el que se den cuenta de que una divorciada gruesa y con 40 años, con un puñado de hijos, no tiene ninguna probabilidad de poder casarse de nuevo.

DOROTHY DIX.

Ejercicios militares de fin de curso del Ateneo se haran mañana

Los ejercicios militares de fin de curso de los Cadetes del Ateneo de Manila tendran lugar mañana por la tarde a las 4:30 en los Sunken Gardens frente al edificio legislativo.

El Gobernador interino J. Ralston Hayden pasará revista al cuerpo y hará la presentacion de premios. Funcionarios civiles y militares han sido invitados al acto.

Los siguientes premios con sus donantes se han anunciado:

Sable con montura de oro, donado por el Presidente del Colegio para el Teniente Coronel Ernesto Escalre por sus altas dotes de caudillaje.

Copa de plata, de la Philippine Education Co., para la mejor asistencia en el cuerpo de cornetines y tambores para el capitan Angelo Cruz.

Copa de plata, de H. E. Heacock Co., para la mejor entrenada compañia, la Compañia 'B' bajo el mando del capitan A. Miranda.

Copa de plata, de Brias Roxas Inc., para el mejor 'platton', que es el primer 'platoon', Compañia 'C' bajo el teniente R. Moon.

Copa de plata del capitan W. W. Millard, para lo mejor 'squad', que es el primer 'squad' del primer platoon de la Compañia 'B' bajo el mando del cabo W. Gonzalez.

Reloj de pulsera, del departamento militar para el mejor cadete.

Medalla de oro del Presidente para el mejor cornetin, que es el Cadete A. Sevilla del cuerpo de cornetines y tambores.

Medalla de oro del Presidente para el mejor tambor que es el cabo R. Fernandez del cuerpo de cornetines.

Tambien se adjudicaran las comisiones, certificados y otros premios durante el acto.

Los cadetes iran en Formacion desde el Ateneo en la calle del P. Faura hasta los Sunken Gardens.

Se formará una compañia especial para hacer ejercicios silenciosos, y ejercicios fisicos y con rifles al compas de la musica.

TARZAN EL TERRIBLE — Por Edgar Rice Burroughs

Bajo un gran árbol cuyas ramas pendian sobre un arroyo, Tarzan y su compañero extraño se detuvieron por primera vez en su jornada a traves del bosque. Tarzan se sorprendio al ver que la herida causada por las garras de Numa estaba sanando rapidamente y ya no le dolia gracias al polvo antiseptico con que el hombre blanco la roció. Bebieron el agua del arroyo, deliciosamente helada, recien descendida de las altas montañas y Tarzan expandio su enorme pecho, aspirando profundamente el aire que olia a flor.

Dejando a un lado su taparrabos y sus armas, Tarzan se echó al pequeño arroyo, nadando, buceando y jugueteando con la alegria de un chiquillo. Salió bien refrescado y con un deseo intenso de desayunar. Notó que su compañero le observaba con una expresión de perplejidad en la cara. Cogiendo del hombro al hombre-mono, le hizo dar la vuelta. Señalando al extremo de la espina dorsal de Tarzan, enroscó su propia cola sobre su hombro.

Luego hizo dar otra vuelta a Tarzan, señalando primero al hombre-mono y luego su propia cola. En el entretanto, parloteaba, excitado, en su propio lenguaje, sin perder su expresión de perplejidad. Tarzan comprendió que quizas por primera vez su compañero descubria que él (Tarzan) no tenía cola, por naturaleza, mas bien que por accidente. Asi que llamó su atención a los grandes de sus pies y manos para demostrar a su compañero que eran de diferentes especies.

El hombre movio la cabeza en señal de duda como si fuera totalmente incapaz de comprender por qué Tarzan habia de distinguirse de tal manera de él. Luego con un encogimiento de hombros, renuncio a pensar mas en el asunto y dejando a un lado sus propias armas y ornamentos enjoyados, se echó a su vez al riachuelo. Después de bañarse, se puso de nuevo su vestimenta escasa, se sentó al pie del árbol y abriendo el pequeño bolso que tenia a un lado, llamo con un ademan a Tarzan para que se sentara a su lado.

CONNIE — Por Frank Godwin

CONNIE: Ciertamente, es dificil comenzar en este asunto. Tolo lo que sabemos es que un maniatico, con un método desconocido de destrucción, se encuentra cerca de Los Angeles. Pero no tenemos ni una pista que seguir.

CONNIE: Creo que voy a ir a verle a ese joven cientifico Ronald Cross. Quizas pueda explicar como se lleva a cabo esta destrucción.

CONNIE: Esa es su casa. La que está detras de la arboleda.

Entretanto, en una choza abandonada a una milla de distancia.

EL AVIADOR: ¡Cuanto daria porque ese tio aparezca! No me gusta este trabajo; cuanto antes termine, mejor.

FRITZI la corista — Por Ernie Bushmiller

NANCY: Oye, tita Fritzi, cuando lleguemos al Sunray Beach, ¿en qué hotel nos alojaremos?
FRITZI: Voy a llamarle por teléfono a Jerry. El estudio alli el año pasado. Quizas nos pueda indicar un buen hotel.

Oye, Jerry, ¿en qué hotel te has hospedado cuando estuviste en el sur el año pasado?
JERRY: Pues ¿sabes que ya me he olvidado? Aguarda un rato.

EL AUDITIVO: Ahora me acuerdo, Fritzi. Es el Hotel Nifto.
FRITZI: ¿Estás seguro?

JERRY: ¡Absolutamente!

PAPA — Por J. Miller Watt

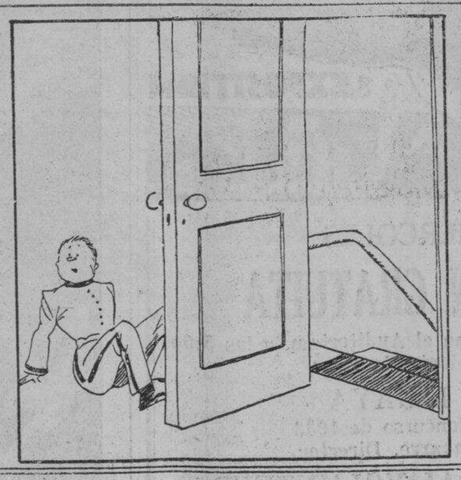

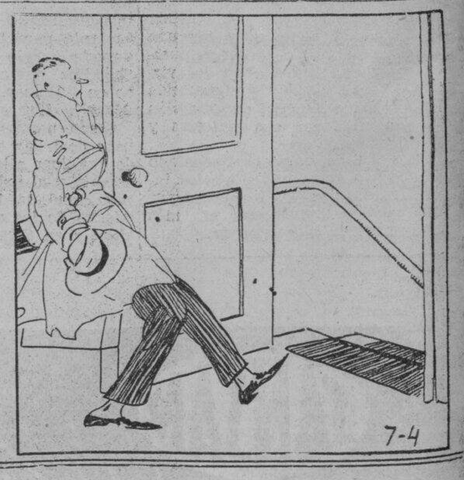

COMO COMENZARON — Por Paul E. Bernadier

LICOR DE AGUA DORADA

Confeccionado al principio hace mas de 700 años como tonico, este licor era sencillamente una combinación aromática de hierbas destiladas, pero la obsesión de los alquimistas por descubrir el secreto de hacer oro con metales menos preciosos, les indujo a poner mas hoja de oro en el licor en la creencia de que se disolveria y revelaria sus secretos. Mas tarde, la bebida se hizo popular por creerse que la hoja de oro tenia propiedades curativas.

HORA PATRON

Antes de 1884 era confusa la computación del tiempo en todo el mundo, teniendo cada país una idea diferente de la hora. En aquel año, una conferencia internacional en Washington estableció la hora arquetipo por haberse decidido que los calculos se basaran en el meridiano cero de Greenwich, Inglaterra.

DOLORES DEL RIO tiene un pequeño alambrique que para destilar su propio perfume de las gardenias que crecen en su invernadero.

ANN DVORAK fue un tiempo el 'doble' de Joan Crawford.

MERLE OBERON nunca toma licores, pero cuando hace poco se detuvo para dar un sermon a un amigo inconstante en el salon de baile, se resbaló en el suelo lustroso y cayo sentada.

M.E.C.D. 2016

Pagina del HOGAR, la MUJER y el NIÑO

A LOS PIES DE MOMO

uento de carnaval

Por BENIGNO DEL RIO

Momo contempla su reino desde alta y brillante torre que desa- a la noche en la mitad del Car- al. Miles.. quizá millones de billas multicolores alumbran ella su ciudad de vida tan li- ada. A sus pies hormiguean iciosos mujeres, hombres y chi- los. Los apagados sonidos de las uestas llegan a sus oidos y en- mezclados con ellos los gritos y charlas de sus alegres subditos. o es alegria. Mas Billiken con- pla melancólico toda aquella te. ¡Qué pocos son los que real- nte sienten el espiritu carnava- l Ahora con tristeza aquellos avales de antaño, mucho me- concurridos, pero de mayor vis- dad. Entonces la inmensa ma- a de sus alegres ciudadanos le raban con vistosos y originales races. Ahora..., ahora un hom- disfrazado era algo asi como moneda de oro de 20 dolares. lo más unos dominós incolo- estupidos, con falta de gracia. s su tristeza se fué rapida. Te- ue dar el ejemplo a sus sub- . Volvió a mirar a sus piés rioso siguió el paso de un ele- e Gaucho. Entró éste en el itorium con mucho aplomo y su vista recorrió la abigarrada itud que alli se divertia. Es- solo y buscaba pareja. Anduvo na conocida, pero fracasó en su pasillos y palcos buscando a nto. Desalentado dirigió sus s al "beer garden" a remojar seco gaznate, y cuando bajaba s escalones para dejar el pasi- de los palcos, un empujón le hizo perder el equilibrio.

n poco airado se volvió para estar de tamaño atropello, pero o gratamente sorprendido al emplar a una elegante Colom- . ¿Casualidad?

—Perdone Vd., Gaucho solitario, no ha sido mi culpa el haber- empujado.

—Con mil amores queda Vd. per- ada, Colombina... solitaria.

omo desde su puesto aguzó los s y no perdió ni una palabra de onversación que se acababa de ar tan fortuitamente.

—Como se figura Vd. que vengo

—Del mismo modo que Vd. lo ha cho. Vamos, que bendigo la ca- lidad de este tropezón—¡quién lo tiene en esta vida!—que nos juntado esta noche tan a tiem-

—¿Usted cree? ¿Y si no viniera como Vd. se supone?

—Me daria Vd. el disgusto más de de mi vida.

—Vamos, no sea Vd. guasón. A mejor le espera su... gaucha.

—No, y siento mucho no ir de ra que nuestra pareja fue- ideal.

—Ja, ja, ja! ¿Y no temeria ser engañado por el conocido nin?

—Bah! Eso es un cuento chino lo por poetas ilusos.

¿Quién sabe!

—Bueno, mi bella Colombina, é le pareceria un "drink" con correspondiente "sandwich"?

—No estaria mal, pero no sé si o de aceptar su invitación.

—¿Porqué?

—Creo que este tropezón no le derecho a eso; no nos conoce- s.

—¿Y qué falta hace? En Car- al todo está permitido. Ade- s, no creo que Vd. me diga su mbre. Ni hace falta. Es una rpresa y quizá la ilusión conque bos nos disfrazamos esta noche ra rota al conocernos. Enton- ...

—Bien, acepto su invitación y con la promesa de no averiguar mi mbre. ¿Acepta?

—Encantado. ¿Me permite?

Y el Gaucho y la Colombina nto alcanzaron una mesa. Mo- sonrio beatifico. Le interesaba uella pareja y no les perderia vista.

Tomaron los "drinks" con sus ot-Dogs" y salieron a la pista a ilar. Bailaron incansables has- la madrugada. El alcohol puso poco alegre al Gaucho y se idó de la palabra dada. Estaba peñado en conocer a la Colom- na que tan casualmente se habia zado en su camino.

—No, Gaucho—dijo Colombina un serio.—Tu fuiste el que me blaste de conservar nuestro in- gnito y me diste tu palabra. No ides que los gauchos son ga- ntes y hacen honor a su pala- a.

—Bueno, bueno; yo quiero cono- rte. Anda...

Y cuando le puso la mano a olombina para quitarla la mas- ra, ésta se echó atrás y se es- bulló entre el gentio que habia su alrededor.

—¡Colombina!... ¡Colombina!— ritó el Gaucho pesaroso.

Pero Colombina ya habia salido el Auditorium y ganó con paso vido la entrada de la ciudad car- avalina. Se quitó la mascara minutos después se perdió por nas calles de la Ermita en un tar".

Momo se sonrió ante el chasco que se habia llevado el pobre Gau- cho.

A la noche siguiente volvió Momo a seguir con interés los pasos de aquella pareja, pero el único que apareció a la cita fué el Gaucho. Y éste, melancolico, estuvo toda la noche buscando a Colombina, pero ésta no apareció por ningún lado. El Gaucho se retiró a la madrugada triste, pesaroso. Reconocia en él la culpa, pues de no haberse empeñado en conocerla, quizá aquella noche la hubiera vuelto a ver.

Pasaron varias noches y Momo pudo contemplar al pobre Gaucho que buscaba a su desaparecida Colombina. Y triste, muy triste, el pobre Gaucho se retiraba solo.

Pero una semana después de aquel encuentro, el Gaucho no quedó defraudado en su busqueda. Colombina apareció en el mismo lugar de su primera aparición.

—¡Colombina!

—Hola, Gaucho.

—¿Porqué escapaste aquella noche.

—Tuviste la culpa de ello. Te empeñaste en quitarme el antifaz.

—¿Y porque no has vuelto hasta hoy?

—¿Estás seguro de ello?

—Si, porque todas estas noches...

—Me has estado esperando, ¿no? Pues he venido, y te he visto, pero no me has conocido porque llevaba otro disfraz.

—¡Cruel!

—¡Ja, ja, ja!

—¿Te ries de mi?

—¡Quien sabe! Anda, vamos a bailar.

Y se sumergieron en los acordes de un "fox" canalla.

Momo sonrió complacido.

Ultima noche de carnaval. Pasaron dos semanas de bullicio y alegria. La ciudad carnavalina se hallaba repleta. El Gaucho y Colombina se habian visto ya varias noches, pero hasta la fecha no se habian dado a conocer. Esta fué la condición impuesta por Colombina cuando por segunda vez se encontró con su pareja.

—Bien, Colombina, solo faltan pocos minutos para que esto termine, ¿me permitirás contemplarte la cara y saber quien eres? mejor que guardemos nuestro in-

—¿Para qué? ¿No crees que es mejor que guardemos nuestro incognito? ¿No crees que asi seguiria en nuestras mentes la ilusión de conocernos? Quizá cuando me conozcas recibas un desengaño, o yo.

—No importa. Mi curiosidad es muy grande. Además, es imposible que no seas como yo me lo figuro. Tienes que ser hermosa a la fuerza.

—Gracias, pero ya que te empeños. Mira.

Y se quitó con su manita diminuta el antifaz que cubria su cara. Ante los asombros ojos del Gaucho asomó una faz angelical.

—¡Pero eres tú... Felisa!...—Y el Gaucho de un tirón dejó al descubierto su cara.

—¡Andrés!...

Ambos se quedaron asombrados y sorprendidos. Y Momo desde su torre escuchó con más atención el final de aquella aventura.

—Pero Felisa, ¡qué sorpresa! ¡Tú, la que menos me imaginaba yo!

—También ha sido una sorpresa pama mí.

—Pero esto es imposible. No quiero creer lo que ha pasado. ¡Tu, Felisa!

—Si, Andrés, soy yo,—dijo Colombina con amargura.—La casualidad nos ha unido en una aventura deliciosa, pero ya vés, al quitarnos el antijaz ha sido un desengaño para nosotros.

—¿Desengaño? ¿Porqué?

—Recordarás que la última vez que nos vimos las caras, hará cosa de dos años, rompiste la palabra que me diste de casarte conmigo porque te pareci demasiado superficial y un tanto loca.

—Perdóname, Felisa. Reconozco que estuve equivocado entonces.

—¡Caramba! ¿Y como has cambiado de parecer?

—Estos dias deliciosos que hemos vivido en plena ilusión, en plena locura carnavalina he podido apreciar.

—¿Si? Y en tan pocos dias me comprendiste ahora y en cambio en los dos años de nuestras relaciones no llegaste a conocerme. ¡Vamos, que es cosa de pelicula!—contestó Colombina un tanto irónica.

—Perdóname, Felisa. Aquello fué una tonteria mia. Después pude comprender que te queria, pero mi amor propio me impidió volver a ti.

—No sé si creerte lo que me acabas de decir.

—Creélo, Felisa. Pero dime una cosa, ¿me conociste desde la primera noche?

—Conocerte no, pero si te presentí. Por eso no quise nunca quitarme el antifaz y hubiera dado cualquier cosa por que esta conversación no se hubiera llevado a cabo.

—¿Porque?

—Porque entonces me hubiera quedado el recuerdo agradable de nuestra aventura, de nuestra ilusión, y ahora...

—Y ahora vendrá la realidad, la realidad de la ilusión, porque ahora ya no me separo de ti. Ahora vamos derechos a la vicaria.

—No te creo. Ya es la segunda vez que me lo propones y no quiero que vuelva a ocurrir lo de antes.

—No, Felisa, no temas. Ahora vá en serio.

—¡Ja, ja, ja!

—No te rias, Felisa.

—¿Qué quieres que haga?

—Que me creas. Por Dios, que te he hablado en serio. ¿Quieres ser mi mujer?

—¡No!—contestó Felisa con un solozo.—¡No te quiero!

—¡Mientes, Felisa! No puedes negar que me quieres. Anda vamonos que ya es bastante tarde. Mañana hablaremos. ¿Verdad que mañana hablaremos?

—¡No lo sé!

—Anda, Felisa, no seas rencorosa. Quedamos en que mañana voy a tu casa a pedirte a tus padres, ¿no?

—Bueno, vete, pero...

—Nada, nada, has caido. Mañana arreglamos lo del himeneo.

Y muy juntitos salieron los dos del Carnaval. Las luces casi se habian apagado todas y Momo, el ventrudo y maquiavélico Momo sonreia satisfecho ante el final tan de pelicula de aquella aventura carnavalina.

—Luego dirán,—se dijo Momo—que el carnaval es un sitio de perdición y perversión. De seguro que de no haber venido a divertirse el Gaucho y la Colombina, aquellas dos almas que nacieron para unirse eternamente no se hubieran reconciliado.

Y muy orondo y satisfecho, Momo, estirándose y dando un bostezo desapareció por el eter pensando en el siguiente carnaval...

BENIGNO DEL RIO
Carnaval de 1935

Quedó gratamente sorprendido al contemplar a una elegante Colombina.

COCINA FILIPINA

Suman Camoteng Kahoy

1 lata de leche condensada
20 piezas de camoteng cahoy
2 tasas de leche de coco
1 tasa de azucar

Rallar el pellejo del camoteng cahoy con un cuchillo afilado, y cortese en pedazos finos. Esparzase los pedazos debidamente y dejese secar al sol. Cuando este bien seco, triturese en un mortero hasta que se pulvorice finamente. Mezclese bien y añada después leche condensada, azucar, leche de coco, mezclando bien todos estos. Coloquese en un sarten, póngase el fuego lento hasta que se engruese y se quede solido. Caliente hojas de platano sobre el fuego y cortese en piezas cuadradas. Envuelva en una pequeña porción la mezcla en las hojas de platano, y envuelvalos como se hace el suman ordinario. Cubralos de agua y coloquelos al fuego hasta que esten cocido.

LA MUJER, LA BELLEZA Y LA CULTURA FISICA

Según el dicho popular, "para ser amada hay que ser bella", lo que en realidad no es afortunadamente exacto, pues muchas mujeres, cuyo rostro carece de los ragos que prescribe la estética, tienen, no obstante, una gracia y un encanto que las hace ser muy solicitadas. Pero hay que convenir en que la hermosura es factor importante para la conquista de la felicidad. Consecuencia de esto es, queridas lectoras, ya seáis solteras o casadas, que tenéis lo obligación de cuidar y mantener vuestra belleza, procurando corregir las pequeñas imperfecciones que la desluzcan. Sed todas bonitas, y sedlo siempre, para que los ojos del compañero de vuestra vida os encuentren eternamente seductoras. Comprendida así, la coqueteria es una virtud.Si tenéis hijos, no echéis en olvido que las prácticas de la higiene y la cultura física, aplicadas desde la más tierna infancia, son los mejores medios para que crezcan sanos y hermosos.

¿Qué es la belleza, y en qué consiste la belleza ideal? Pregunta muy difícil de contestar, pues su concepto varia según las razas, los pueblos y aun los individuos. ¿Habéis encontrado dos personas completamente de acuerdo respecto a la belleza de una misma mujer? No intentemos pues definir la belleza, aceptémosla como una derivación de la juventud y de la salud física y moral, es decir, del perfecto equilibrio que entreambos exista.

Nadie ignora que la piel, ese envoltorio que nos protege, llena varias funciones, contándose entre ellas la de eliminación, que tiene por fin ayudar a los riñones a desembarazar el organismo de los venenos que fabrican los mismos órganos. La piel es además la base de una verdadera respiración, puesto que en su superficie se efectúa una constante absorción de oxígeno y eliminación de gas carbónico.

Tan importantes son estas funciones, que si se suprimen, recubriendo el cuerpo de un animal con un ungüento impermeable, el sujeto del experimento morirá tan seguro como si fuera asfixiado.

Estas funciones eliminatorias, así como respiratorias, se hacen a través de millares de diminutos orificios llamados poros, y fácilmente se comprende por que la escrupulosa limpieza de la piel es el primer elemento de la salud. Así lo comprendian en la antigüedad, puesto que en todas sus religiones, las abluciones formaban parte del culto. Entre los griegos, el baño era uno de los deberes de la hospitalidad, y en tiempo de los romanos, llegaron a los más altos refinamientos del lujo. La Edad Media que olvidó estas antiguas tradiciones, tuvo que sufrir horribles plagas. La mujer moderna tiene todas las facilidades para practicar esos cuidados. El baño inglés al levantarse es excelente, pero no dispensa del baño total. En éstos se macera la epidermis que se desprende más fácilmente, arrastrando el polvo y las secreciones. También son, desde el punto de vista médico, un eficaz calmante del sistema nervioso, y de un efecto saludable para el organismo en general siempre que se tomen a una temperatura moderada y que su duración no exceda de media hora.

Escójase con prudencia el jabón para el baño, porque hay ciertas clases que irritan la piel. El jabón para ser bueno, ha de ser fresco, y sin contener principios alcalinos, también es preferible que no sea de un color fuerte. Las materias colorantes suelen ser extraídas de sales metálicas con frecuencia tóxicas.

Para que un baño tenga la eficacia máxima, ha de ir seguido de una vigorosa fricción, hecha con guante de lana o de crin. Este procedimiento excita la circulación, y produce una reacción excelente. Una vez por semana, empléese para la fricción el agua de Colonia.

El momento que sigue al baño, es el que se ha de elegir a diario para practicar los ejercicios de cultura física, y gimnasia respiratoria, tan necesarios para conservar la agilidad, y desarrollar la capacidad respiratoria. Que seáis joven o madura, gorda o flaca, todas sacaréis provecho de los diez minutos que después del baño y en pijama, consagréis a estos ejercicios con las ventanas abiertas, cuando el tiempo lo permita.

Los ejercicios son muy numerosos, pero basta con que se practiquen algunos, siempre que están bien hechos.

A DOS COLOSOS

MANUEL L. QUEZON Y CLARO M. RECTO

Del libro en Prensa "Hábleme en Español"

¡Conmovido! Jamás influenciado
por radiaciones de la plebe adusta,
ante el perfil de tu talento absorto
incliné mi cerviz ¡maravillado!
Maravillado del glorioso orto
de esa tu frente ciclope y augusta,
cuya mentalidad potente brilla
cegadora y bravia,
para ser de tu pueblo educador
como raiz fecunda y dirigente
en no lejano dia.
Echada es la semilla
en el surco de la Constituyente
de la que fuiste digno Presidente;
primer jalón de aquella profecia
que ha de cumplirse indefectiblemente.

El pueblo necesita tus afanes,
la madurez de tu talento fuerte.
Sólo Quezon y tú sois los llamados,
por designios de Dios escogitados
para el pueblo guiar. Sois dos titanes,
triunfadores del virus de la Muerte.
Ambos llevais atávica la suerte
en poderosos manes,
encadenada al nexo filipino;
mientras ambos lucheis, nuestro Destino
vencerá, triunfador de los desmanes.
Tal vez, en la labor que realizais
viboras ponzoñosas, atrabiliarias,
morderán el talón de cuanto hagais
hasta que lo taladren.
Dejad rugir las fieras mercenarias,
a los perros que ladren
al pie del pedestal de la grandeza
de vuestro monumento...
¿Qué mancha una saliva, una impureza,
en el inmenso azul del firmamento?...

GONOKIL INYECCION Y PILDORAS
Para el tratamiento de las Infecciones Genito-Urinarias.
DEPOSITO CENTRAL BOTICA DE STA. CRUZ, PLAZA GOITI, MANILA
Formula for Pills: Santalol Lactic Ester 20%; Kawakawa 20%; Hexamethylentetramin 2%; Licorice root 20%; Excipiens 38%. Formula for Injection: Colloidal Silver 1%.

Uno de los bordados populares

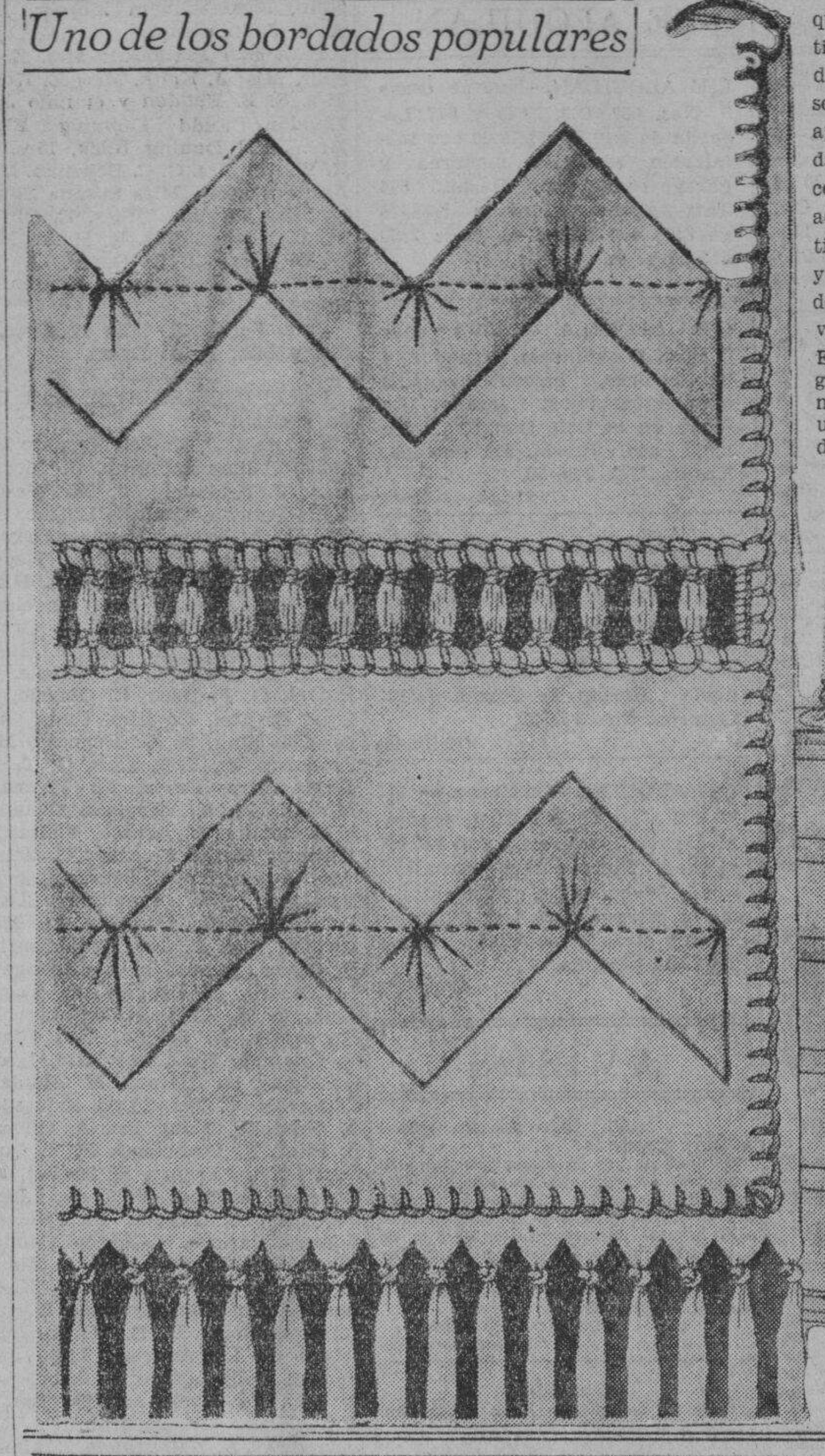

Entre las variadas modalidades que nos ofrecen los bordados antiguos, se encuentran la del bordado de aplicación. El dibujo que se reproduce en esta página es de aplicación, pero de cinta de seda, no estando cosida que por el centro de la serpentina. Dicho adorno en forma de cinta se obtiene, cortando la seda, en tiritas y desflecando estas. Entre las dos serpentinas lleva la labor una vainica (deshilado) toda blanca. El fondo de la labor es de lienzo grueso de hilo. El fleco de la misma urdimbre, y bordea la labor un punto de festón abierto de seda color de rosa.

¿Quien cubre el rostro de Panchito?

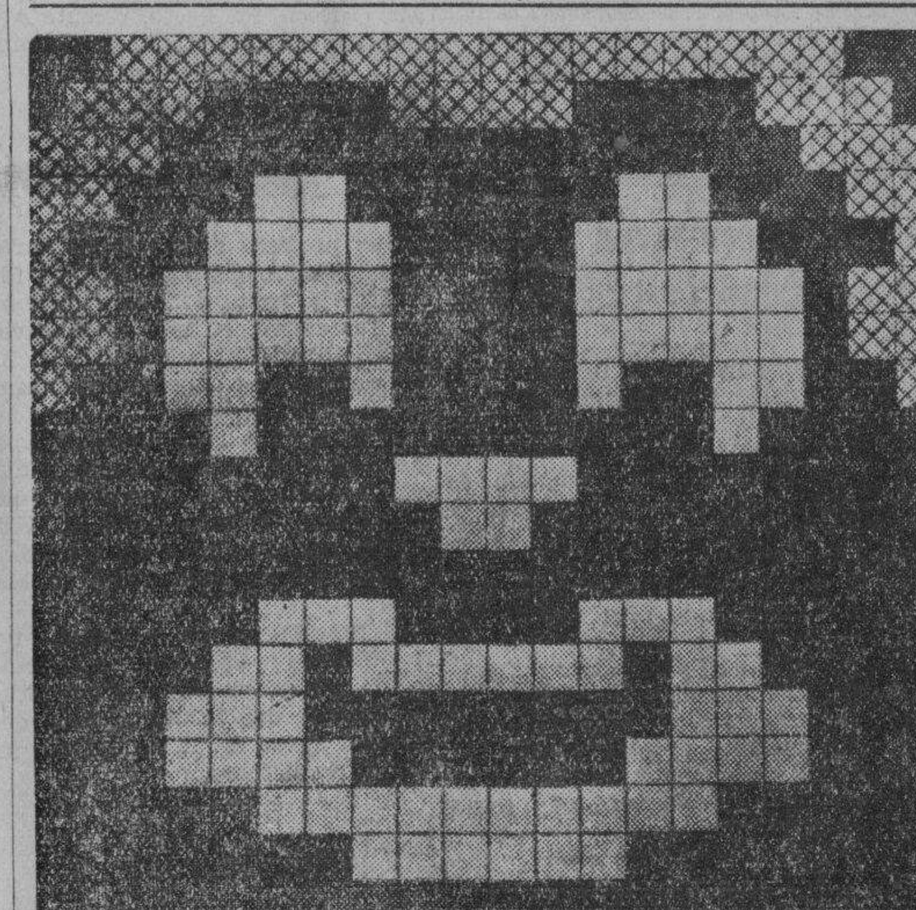

He aquí un bonito juego que os divertirá, necesitando solamente un compañero para ello. Como podéis ver, se trata de una cara de negro, cuyo rostro aparece indicado por medio de cuadrados blancos, que son los que representan los ojos, la nariz y la boca. Para jugar a este juego solo os hace falta un dado y noventa y dos fichas. Uno de los jugadores elige para cubrir los ojos y la nariz; el otro, la boca. Se trata de ocupar las casillas blancas con las fichas lo antes posible. Por ejemplo, se tira el dado y salen cinco puntos, se cubren cinco cuadrados blancos con otras tantas fichas. Gana el que llega antes a cubrir la mitad de la cara que se ha elegido.

Las fichas pueden ser piedrecitas, granitos de arroz, etc.

Para aclarar el pelo

El pelo gris adquiere casi siempre un color amarillento muy desagradable. Para evitar este inconveniente, existe un medio muy sencillo que consiste en aclarar el pelo con añil, como se hace con la ropa. Después de lavarse la cabeza, se hace agua de añil con la que se aclara el pelo y después se deja secar. Las fricciones cada dos días de alcohol alcanforado son también muy eficaces.

Elimine El Acido Urico Con Un Método Nuevo

Miles de personas que padecen de los riñones han sabido librarse de las frecuentes levantadas durante la noche, de los dolores en las piernas, nerviosidad, rigidez muscular, dolores reumáticos, ardor, escozor, picazón, acidez y pérdida de la vitalidad a causa del mal funcionamiento de los riñones y vejiga, tomando la fórmula médica Cystex (Sis-tex). Empieza a obrar en 15 minutos ayudando a los riñones a eliminar los acidos y residuos venenosos. Calma, limpia y tonifica las membranas irritadas. Cada paquete lleva la fórmula. Ha aliviado a millones y lo dejara a Ud. satisfecho o se le devolvera el dinero. Cystex cuesta sólo unos pocos centavos la dosis en farmacias y boticas.

Cystex es una prescripción facultativa y cada tableta contiene los siguientes ingredientes especialmente beneficiosos para los riñones.

Pastilla Gris contiene: Hexametilenamina .1620 gms; Ext. Nuez Vomica Po. .0027; Acido Benzoico .0325; Sulfato Atropina .00008. Cada Pastilla Morena contiene: Ext. Buchu Po. 1-1 .0325 gms: Ext. Estigmas de Maiz .01625; Ext. de Grama .0325; Bicarbonato de Potassium Po. .0650; Sodium Borato, Po. .0975; Cafeina Po. .00361; Atropina Sulfato Po. .00008.

ES MIR-O-KLEER*
un chiffón libre
DE ANILLOS

He aquí una noticia transcendental acerca de medias. Se trata de la media Mir-O-Kleer de Kayser*, una media de chiffón libre de anillos, que es el reflejo mismo de la perfección. Es ésta una media de chiffón de impecable claridad, sin anillos, sombras o vetas. Cuando vuelva a comprar medias, recuerde el nombre Mir-O-Kleer.

KAYSER
G-41
* MARCA DE FABRICA

E.C.D. 2016

ANUNCIOS Clasificados

FINCAS

₱5,000—MALATE—Una casa de 2 pisos con terreno de 326 m. c. en la Calle Herran cerca de St. Paul's Institution. Se vende al precio tirado de ₱5,000 al contado. C. M. Hoskins & Co., Corredores de Fincas, 185 David. (UL)
(27-feb.-35)

SE VENDE BARATO. — Un lote de 20,000 m. c. adyacente al Grace Park Subdivision y a menos de 2 kilometros de los limites de la ciudad, a 50c. m. c. Las subdivisiones colindantes se venden de ₱2.00 a ₱3.00 m. c. Razón: P. O. Box 1625, Manila.
(24-oct.-h.n.a.)

SE VENDEN.—Hermosos lotes en distrito comercial de Tondo, a un paso del Mercado de Gagalangin y del Puente de Pretil. Dan frente a las Calles Sande, Juan Luna, Peñalosa y Corcuera a ₱12, ₱15 y ₱20 metro cuadrado. Razón: Clara Tanbunting Subdivision, No. 1566 Azcarraga Esq. T. Alonso. Tel. 2-36-88.
(27-1-5-mzo.-35)

A PLAZOS

URBAN CONSTRUCTION
BUILDING INSTALLMENT PLAN
PODEMOS CONSTRUIR SU CASA A PLAZOS
437 Evangelista, cerca de la Iglesia de Quiapo
(23-27-feb.-2-6-mar.-35)

SE NECESITAN

VENDEDOR DE BIENES RAICES SE NECESITA.—Solo aquellos que hayan tenido experiencia y exito en este ramo deben solicitar el puesto. Comisiones muy liberales. La subdivision suburbana mas vendibles de Manila. El solicitante debe tener su propio coche. Escribase al P. O. Box 2261, diciendo experiencia y reciente salario. Buena oportunidad para la persona idonea.
(25-feb.-h.n.a.)

SE NECESITAN dos o tres agentes con experiencia para vender a plazos. Pueden ganar ₱300.00 o mas al mes. Razón: Cuarto 200, Padilla Building, Manila.
(26-27-28-feb.-35)

TAQUIGRAFO

Se necesita uno en castellano; Arias Building 404, Carriedo.
(27-feb.-35)

AUTOMOVILES

SE VENDEN.—Doc Trucks de servicio Dodge y Dover, modelo 1929, capacidad de media cualquier oferta razonable. Pueden verse en La Yebana Co., 57, tonelada. Condición mecánica satisfactoria. Se considerara Gastambide, Manila.
(13-feb.-mier.-h.n.a.)

SE VENDE. — Un coche Packard de 8 cilindros, modelo 1930, "specially built", en perfectas condiciones, con 4 gomas y 2 de repuesto. Razón: Teléfono 2-15-40.
(27-28-1-mzo.-35)

SE ALQUILAN

SE ALQUILAN.—Nuevas casas Nos. 667, 669, 675 y 677 Legarda de P40.00 a P70.00 con instalación sanitaria moderna y garage cada una. Razon: 596 Taft Avenue, Telefono 5-66-15 de 8:00 a 12:00 a. m. y de 2:30 a 5:00 p. m.
(16-feb.-mier.-sabs.)

SE ALQUILA. — Altos casa casi nueva; sala, comedor, 4 habitaciones, balcon, cocina y baño de azulejos; garage; por ₱60.00 en la Cale Calixto Dyco 1562, Paco. Razón: 111 Cortada, Ermita. Tel. 2-86-50.
(19-21-23-25-27-feb.-35)

SE ALQUILA.—Los altos casa 89 Potenciana, Intramuros, frente Bureau of Public Service Commissioner, con cuatro grandes habitaciones, sala, comedor, cocina, dos baños, alquiler razonable. Razón: Y. Gomez A-513 Legarda. Tel. 2-18-62.
(27-feb.-35)

SE ALQUILA.—Una casa en la Calle M. H. del Pilar, frente al Dewey Boulevard, por ₱80.00 al mes. Tiene cuatro dormitorios sala, comedor, cocina, espaciosos, garage para tres automóviles y otras comodidades. Razón: 551 Legarda.
(27-feb.-35)

AVISOS

Manila, 20 de Febrero, 1935.
A Quien Concierna:
El firmante por la presente anuncia su intencion de dirigir una instancia a la Oficina del Ingeniero de la Ciudad en o hacia el 2 de Marzo, 1935, para solicitar permiso para instalar un motor Lister de 5 c. de f. con una dinamo y tres maqunas McKer para Ice Drop, de 1½, ¾ y ⅛ c. de f. y un pozo artesiano en el No. 1329 San Andres, Malate, Manila.
OLIMPIO GUANZON.
(20 al 2 marzo-35)

ALMONEDA
Agencia de Empeños de E. S. Concepcion
270-272 G. Tuason, Sampaloc, Manila
El dia 18 de Marzo de 1935 y dias siguientes que sean necesarios, desde las 9:00 a. m. se venderan en publica subasta en este establecimiento las alhajas y otros objetos de valor de plazos vencidos y empeñados hasta el 30 de Septiembre de 1933 y los de corto plazo empeñados hasta el 30 de junio de 1934, asi como las alhajas no vendidas en anteriores subastas.
Manila, 19 de Febrero, 1935.
La Administracion.
(27-28-1-mzo.-35)

Pide informes un fabricante de violines

Que Filipinas puede fabricar buenos instrumentos musicales, al igual que los importados, lo prueba una comunicación recibida en la Oficina de Comercio, en compañia de un violin elaborado con madera filipina, procedente de un vecino de Negros Oriental.

El violin, que esta hecho de madera filipina, esta bien pulimentado y se puede comparar con los importados. El diseñador, sin embargo, comunica en su carta a la Oficina de Comercio que no puede hallar madera apropiada para la caja del instrumento y pide a esta oficina que le de informes sobre este particular.

San Miguel fabricara levadura "Fleischman"

Mediante un convenio firmado recientemente en Manila por las partes interesadas, la fabrica de Cerveza de San Miguel, que hasta ahora ha venido fabricando la levadura que lleva la marca "Escudo", dejara de producir este articulo y en su lugar fabricara la levadura "Fleischman", conocida vulgarmente por "Fleischman's Yeast", de acuerdo con la formula y procedimientos empleados por la Standard Brands of California, la empresa que manufactura este artículo en América.

La levadura Fleischman es la mas conocida en este pais, gracias a la intensa publicidad que de este artículo se ha venido haciendo en Filipinas desde hace varios años.

Pasajeros que llegan y salen

Por el GENERAL PERSHING para Hongkong: H. Hallagren, Miss Vaughan y Mr. Friedman.

Para Shanghai: Mrs. R. J. Harris y dos hijos, Mrs. G. F. Grebeirstein, Mrs. William Moyger, Mrs. A. S. John e hijo.

Para San Francisco: Mrs. E. M. Ellis, Miss J. Keith, Miss E. Keith, Mrs. S. E. Haddon y el niño Jack Haddon, Judd Dunning Blick, Mrs. Judd Duning Blick, Mrs. W. R. Ward, Mrs. G. C. Bowman, Miss Annie Sousely, Miss Susana Sousely, Miss Virginia Miller, E. Olrich, F. C. Harper, Mrs. K. Maier, Mrs. W. B. Barry, J. W. Barry, J. W. Jones, W. B. Barry y el niño G. Burry.

Para Portland: Miss L. Dyer, y Mr. y Mrs. P. A. Dawn.

Por el CORREGIDOR, para Iloilo y Cebu:

Sra. de A. J. Kadloc, Teodoro Benedicto, Juez Jalbuena, J. Montinola, J. Jalandoni, J. M. Wesen, Little Pancho, Tiburcio Lutero, Cesar B. Ledesma, Nicolasa Cruel, R. Cruel, M. Cruel, Jose Reyes, Pablo Tan, A. Tan, C. Tan, Hilagros Tan, Carmen Tan, Marciano Borromeo, O. Araneta, G. Cruel, Yu Guan Seng, A. Barrios, Guan Co, I. D. Jimenez, G. Galenle, S. Rafael, G. F. Reco, C. Olmedo, C. Ling, C. Lim, Co Lim, Chua Gui, So Kim Sing, A. G. Eugenio, Mr. Francisco, D. Yap, Joco, G. T. B. Davis, Mrs. Davis, M. Thomas, Alfredo Navas, Enrique Claudio, L. Diamante, B. Lazaro, Filomena Tingson, Mateo Tingson, C. Jeturian, C. Jeturian, C. Jeturian, J. F. Tomkins, Eva Tomkins, Elsie Tomkins, Hilda Tomkins, M. Maravillas, Mac. Rivera, C. Felisario, D. Ochoa, R. Ochoa, I. Capangan, I. Iconara, L. Lachica, L. Pagajona, C. S. Luis, P. Bolaher, E. Reyes, R. A. Sevilla, Tan Giap, Q. Quejano, Rufo Sucaldito, I. de los Reyes, G. Aglipay, M. Aguilar, Tiong Ka, C. Tebedo, C. Salutello, A. Salutello, Tiong Ka, A. Olivar, L. Pilot, E. Diancahas, F. T. Quiñones, Felix Lazaro, E. Brodet, E. Moreno, Atilano Villarete, Jose Magtibay, C. Rivera, P. Feildan, Young Sharkey, Ciriaco Calalo, Pastor Malabanon, Arsenia Malabanon, Alejandro Tolentino, Eustaquio Fernandez, Santiago Diego, Felisa Saldeña, D. B. Hechanova, Sotero de los Angeles, Tirso Jamandre, Feliz Lazaro, P. Arboleda, D. Lim, Ty Hock, and Te Ban. Karolchuck, M. Cochran, J. R. Lawrence, S. Montinola, Jaime Torres, Jose Benedicto, G. W. Whittier, Amando Avanceña, Mr. Kincaid, Dr. Campos, Gov. Consing, Mr. Carlson, Sr. Recto, Vicente Arenas, Sr. Ocampo y Sra. de Ocampo.

Tambien se queja la junta de apelaciones

Una protesta contra la reduccion de su presupuesto para 1935, ha formulado la Junta de Apelaciones sobre tasaciones, en una carta enviada al Alcalde Juan Posadas. El Alcalde firmó la ordenanza presupuestal de 1935 anteayer.

El presidente de la Junta de Apelaciones, Don Tomas Alfonso, dijo que la Junta tiene que celebrar sesiones todos los dias hasta el 31 de Marzo, por el informe del comite de revision del amillaramiento en Manila.

El presupuesto de la Junta fue reducido de P8,000 a solamente P7,000, y no responde a la magnitud del trabajo que la Junta tiene que realizar hasta el 31 de Marzo, segun el Sr. Alfonso.

Cordinación de los trabajos de letrados

Una coordinacion de los trabajos de las divisiones legales de todos los departamentos y buros del gobierno con el objeto de evitar conflictos de opinion y litigios innecesarios acaba de ser iniciada por el Secretario Jose Yulo del departamento de justicia.

En una comunicacion dirigida a todos los jefes de estas divisiones legales, el secretario Yulo ha pedido que todos aquellos asuntos en que estan envueltos los intereses de dos o mas oficinas y que pueden envolver conflictos de opinion, sean endosados a su oficina. El secretario Yulo, como jefe del departamento de justicia, es el consejero legal nato del gobierno, y por tanto, el llamado a emitir opiniones y zanjar conflictos legales.

Este paso tomado por el secretario Yulo tiende a evitar que se repitan los casos ocurridos en el pasado en que dos o mas oficinas llegan a tener conflictos de opinion por algunas cuestiones legales. Estos conflictos hubieran podido evitarse con una coordinacion en los trabajos de las divisiones legales del gobierno. Tambien se han registrado casos en que dos o mas entidades gubernamentales han entrado en litigio por este mismo conflicto de opiniones.

Aldanese hara cumplir la ley estrictamente

El estricto cumplimiento de las disposiciones de la ley No. 4161 que restringe la propiedad de barcos de cabotaje a ciudadanos americanos y filipinos fué anunciado ayer tarde por el administrador de aduanas Aldanese.

Alarmado por el gran número de barcos de nombre japonés pero registrado por filipinos, la oficina de aduanas anunció que intensificará la campaña contra esta anómala práctica de algunos filipinos que han permitido ser usados como instrumentos por extranjeros para poder navegar en aguas filipinas.

La oficina de aduanas se propone procesar a todos los infractores de la ley y a este efecto ha solicitado la cooperación de la constabularia en provincias.

Nueva Vizcaya deja el tabaco por el repollo, cebollas y patatas

Dando cuenta del éxito en la campaña del cultivo del tabaco para fines comerciales en Nueva Vizcaya, el gobernador Leon Cabarroguis, dice que el cultivo del repollo va avanzando en la provincia y esta convirtiéndose en industria principal de la provincia.

Cabarroguis está siguiendo la política de invitar a la gente de su provincia a que deje el cultivo del tabaco, y se dediquen a su vez al cultivo del repollo.

El Gobernador Cabarroguis declara estar convencido que la industria del tabaco es responsable de la "esclavitud económica" de los habitantes de Nueva Vizcaya, en donde los agricultores solo obtienen un promedio de P50 por cada hectarea. El gobierno, declara, se ha convertido en parte del monopolio económico ejercido por compañias de tabaco del Valle de Cagayan, con la promulgación de la Regulación 17, por el Departamento de Agricultura y Comercio.

A fin de "libertad" a los agricultores de Nueva Vizcaya de lo que califica de "esclavitud económica", el Gobernador Cabarroguis esta haciendo campaña para que la gente abandone el cultivo del tabaco y en su lugar cultiven repollos, cebollas de Bermuda, y patatas, que se ha visto se desarrollan favorablemente en la provincia.

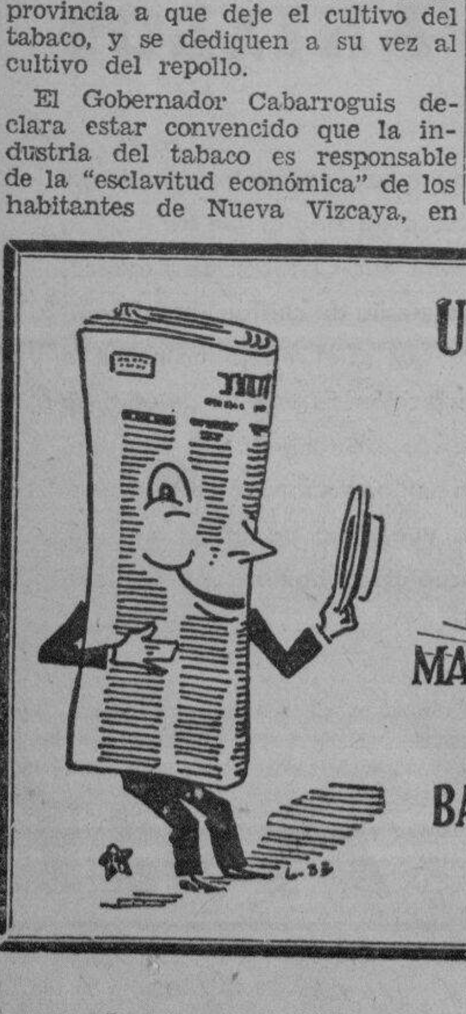

UN PESO DIARIO
—añade a otro vendedor a su fuerza vendedora
—Todos leen los ANUNCIOS CLASIFICADOS en el—
MANILA BULLETIN
Evangelista y Raon
BASTA CON LLAMAR AL
TEL. 2-11-02
(5)

NOTAS MARITIMAS
DE ALTA MAR E INTERINSULAR

BARCOS DE ALTURA

El vapor NEPTUN es esperado en Manila el 1 de Marzo procedente de Australia.

Con rumbo a Seattle y Victoria via Hongkong, Shanghai, Kobe y Yokohama, el transpacifico PRESIDENT JACKSON zarpara esta tarde.

El vapor GENERAL PERSHING saldra este dia para San Francisco y Portland via China y Japon.

Procedente de San Francisco, Japon y China, el vapor GOLDEN TIDE arribo al puerto ayer tarde.

El vapor TROILUS arribo ayer de Miike y saldra el 1.o de Marzo para Europa via Cebu, Saigon y Singapore.

BARCOS DE CABOTAJE

El vapor BOHOL saldra esta noche para Cebu, Maribojoc, Zamboanga, Davao, Daliao y Talomo.

Con rumbo a Casiguran, Bulan, Laoang y Catarman, el vapor FERNANDEZ HERMANOS zarpara esta tarde.

Mañana arrbara al puerto el vapori FORTUNA procedente de Mangarn, Coron, Culion, Cuyo y Puerto Princesa.

Procedente de Cebu, Bais, Dumaguete, Zamboanga, Cotabato y Jolo, el vapor KINAU es esperado este dia.

El vapor NEGROS llegara este dia de Iloilo y Pulupandan, con pasajeros y cargamento.

CALENDARIO MARITIMO Y CORREOS

DE ALTA MAR

ESTE DIA

Llegadas de—

Kobe—RYUTO MARU.
Java via South Philippines ports—SOMERVILLE.

FEBRERO 28
San Francisco via Honolulu—MEIGS.
Davao, Cebu y Legaspi—GANGES MARU.
Europa via Suez, Port Said y Singapore—SEROOSKERK.
Europa via Port Said, Suez, Colombo, Penang y Singapore—PREUSSEN.
Japan—KIYOSUMI MARU.
Java, Makassar y Balikpapan—TJISAROEA.

MARZO 1
Australia—NEPTUN.
U. S. Atlantic ports via Panama—CITY OF ELWOOD.

MARZO 2
New York via Panama y Los Angeles—SILVERSANDAL.
Japon, Keelung y Takao—MEXICO MARU.
Australia—TAIPING.
Vancouver y Victoria via Yokohama, Kobe, Shanghai y Hongkong—EMP. OF RUSSIA.

MARZO 3
Portland via Japon y China—CALIFORNIA.

MARZO 4
New York, New Orleans, San Pedro y Japon—ELIZABETH KELLOGG.
Japan via Hongkong—TANDA.
Europa via Suez y Singapore—NECKAR
Japon y China—NAGARA.
New York via Havana, Panama, Los Angeles, San Francisco, Honolulu, Kobe, Shanghai y Hongkong—PRES. VAN BUREN.

MARZO 5
Dairen—ANZAN MARU.
Australia—NANKIN.
Shanghai—STEEL SEAFARER.

MARZO 6
Japon y China—BOCHUM.

MARZO 7
Amoy—ANKING.
Portland, Los Angeles y San Francisco—BINTANG.
Shanghai, Amoy y Hongkong—TJINEGARA.
New York via Panama, Los Angeles, San Francisco, Honolulu, Yokohama, Kobe, Shanghai y Hongkong—PRES. WILSON.

MARZO 8
Guam—GOLD STAR.
New York, Norfolk y Savannah via Panama, Los Angeles, Yokohama, Kobe, Shanghai, Shanghai y Hongkong—GERTRUDE MAERSK.

MARZO 9
Japon y China—PHEMIUS.

MARZO 10
Miike—KISO MARU.
New York, Hampton Roads y Los Angeles—TAI PING.
Japon—AZUMASAN MARU.

MARZO 11
Liverpool via Suez y Singapore—MACHAON.

ESTE DIA

Salidas para—

Los Angeles, San Francisco y Portland via Hongkong—SOMMERVILLE.
U. S. Atlantic ports via Panama—OUSTVARD.
San Francisco y Portland via Hongkong, Shanghai, Kobe y Yokohama—GEN. PERSHING.
Seattle y Victoria via Hongkong, Shanghai, Kobe y Yokohama—PRES. JACKSON.

FEBRERO 28
Japan via Takao y Keelung—GANGES MARU.
Cebu—GOLDEN TIDE.
New Orleans via Japan, Los Angeles, Panama y Havana—ASUKA MARU.
Hongkong, Amoy y Shanghai—TJISAROEA.

MARZO 1
China y Japon—PREUSSEN.
Hongkong, Shanghai y Japon—SEROOSKERK.
Genova, Havre, Liverpool, London y Glasgow via Cebu y Saigon—TROILUS.

MARZO 2
Hongkong—NEPTUN.
China—CITY OF ELWOOD.
Hongkong—TAIPING.

MARZO 3
San Francisco y Portland via Cebu—CALIFORNIA.
Hongkong via Shanghai—SILVERSANDAL.
Cebu, Davao y Legaspi—MEXICO MARU.
U. S. North Atlantic and Gulf ports via Southe Philippine ports, Singapore y Japon—KIYOSUMA MARU.

MARZO 4
Australia via Rabaul—TANDA.
China y Japon—NECKAR.
Vancouver y Victoria via Hongkong, Shanghai, Kobe y Yokohama—EMP. OF RUSSIA.
Europa via Cebu, Singapore y Suez—NACARA.
Boston y New York via Singapore, Penang, Colombo, Bombay, Suez, Port Said, Alejandria, Napoles, Genova y Marsella—PRES. VAN BUREN.

DE CABOTAJE

ESTE DIA

Llegadas de—

Legaspi, Tabaco, Virac, Lagonoy y Nato—DOS HERMANOS.
Borongan, Surigao y Port Lamon—TAURUS.
Bulan, Naga, Daet, Nato y Paracale—PERLA.
Iloilo y Pulupandan—NEGROS.
Cebu, Dumaguete, Misamis y Iligan—PANAY.
Cebu, Bais, Dumaguete, Zamboanga, Cotabato y Jolo—KINAU.
Donsol, Bulan, Magallanes, Sorsogon y Casiguran—MARINDUQUE.
Badajos, Azagra, Capiz y New Washington—NTRA. SRA. DEL ROSARIO.
Aroroy, Donsol, Sorsogon y Rio Guinobatan—ESTEBAN RIU.

FEBRERO 28
Iloilo y Pulupandan—BISAYAS.
Masbate, Calbayog, Catbalogan y Tacloban—LEYTE.
Bulan, Tacloban, Catbalogan, Calbayog y Masbate—CHURRUCA.
Mangarin, Coron, Culion, Cuyo y Puerto Princesa—FORTUNA.
Cebu, Zamboanga y Davao—SORSOGON

MARZO 1
Iloilo—YLOILO.
Cebu, Cagayan de Misamis y Bugo—LUZON.
Gasan, Boac, Macalelon, Sta. Cruz y Pitogo—KIM LING.

MARZO 2
Tilic, Calapan, Boac, Gasan, Romblon, Capiz y New Washington—BOHOL II.
Pandan, Currimao, Aparri, Calayan, Basco y Itbayat—LEPUS.
Rio Guinobatan, San Carlos, Manapla, Victorias, Bacolod y other Negros ports—ROBERT O.
Cebu, Dumaguete, Dipolog, Zamboanga, Cotabato y Jolo—ISLAS FILIPINAS.
Legaspi, Tabaco, Virac, Lagonoy y Nato—MAGALLANES.

MARZO 3
Iloilo y Cebu—CORREGIDOR.
Mangarin, Capiz, Romblon y New Washington—ROMBLON.
Calapan, Pola, Pinamalayan, Boac, Gasan y Batangas—POLILLO.
Calapan, Naujan, Pola, Pinamalayan, General Luna y Macalelon—ZAMBOANGA.
Iloilo, Zamboanga, Cebu y Iloilo—MAYON.

ESTE DIA

Salidas para—

Aroroy, Laoang y Borongan—SAMAR.
Casiguran, Bulan, Laoang y Catarman—FERNANDEZ HNOS.
Pulupandan y Iloilo—VENUS.
Cebu, Maribojoc, Zamboanga, Davao, Daliao y Talomo—BOHOL.
Masbate, Calbayog, Catbalogan y Tacloban—ARGUS.
Pitogo, Macalelon y General Luna—TITO.

FEBRERO 28
Cebu, Bais, Dumaguete, Zamboanga, Cotabato y Jolo—KINAU.
Looc, Capiz y New Washington—NTRA. SRA. DE LA PAZ.
Mangarin, Culion, Puerto Princesa, Caramay, Panacan y Brook's Point—DON JUAN O.
Donsol, Bulan, Magallanes, Sorsogon y Casiguran—MARINDUQUE.
Aroroy, Bulan, Donsol, Sorsogon and way ports—ESTEBAN RIU.

MARZO 1
Bulan, Naga, Daet, Nato y Paracale—PERLA.
Iloilo y Pulupandan—NEGROS.
Cebu, Dumaguete, Misamis y Iligan—PANAY.
Mangarin, Coron, Culion, Cuyo y Puerto Princesa—FORTUNA.
Coron, Culion, Bacuit y Malampaya—BESSIE-ANN.
Borongan, Guiuan, Surigao y Port Lamon—TAURUS.

MARZO 2
Pandan, Currimao y Aparri—ISIDORO PONS.
Cebu, Cagayan de Misamis y Bugo—LUZON.
Masbate, Calbayog, Catbalogan y Tacloban—LEYTE.
Tacloban, Catbalogan, Calbayog y Masbate—CHURRUCA.
Iloilo—ILOILO.
Cebu, Zamboanga y Davao—SORSOGON.
Legaspi, Tabaco y Virac—DOS HERMANOS.
Badajos, Azagra, Capiz y New Washington—NTRA. SRA. DEL ROSARIO.
Gasan, Boac, Macalelon, Sta. Cruz y Pitogo—KIM LING.

MARZO 3
Iloilo y Pulupandan—BISAYAS.

MARZO 4
Cebu, Dumaguete, Dipolog, Zamboanga, Cotabato y Jolo—ISLAS FILIPINAS.

MARZO 5
Iloilo, Zamboanga y Cebu—MAYON.
Calapan, Pola, Pinamalayan, Boac, Gasan y Batangas—POLILLO.
Iloilo y Cebu—CORREGIDOR.
Tilic, Calapan, Boac, Gasan, Romblon, Capiz y New Washington—BOHOL II.
Mangarin, Capiz, New Washington y Romblon—ROMBLON.
Cebu y Kolambugan—KOLAMBUGAN.
Calapan, Naujan, Pola, Pinamalayan, General Luna y Macalelon—ZAMBOANGA.

Una lista de prominentes

(Continuación de la página 9)

to de los Estados Unidos en Filipinas, que han sido invitados al acto.

También ha sido invitada la Srta. Conchita Sunico, Miss Philippines de 1935 y reina del Carnaval de Manila. Ella encabezara a las señoritas distinguidas que han sido invitadas a presenciar el card de boxeo.

La Sra. Julia Vargas de Ortigas, presidenta de la Sociedad Anti-tuberculosa de Filipinas no descansa en su labor por asegurar el éxito de este affair. Gracias a sus esfuerzos las localidades para el sabado que viene se estan vendiendo con increible rapidez.

El azucar en Nueva York

(Cortesia de la American Oriental Finance Corporation)
AZUCAR MUSCOVADO EN NUEVA YORK
ANTIGUO CONTRATO No. 1 (Base cubana)

	Lunes, Febrero 25		Martes, Febrero 26			
Marzo	1.98—1.98	1.99—1.99	2.00—2.01	2.01—2.03	Gano	.04
Mayo	2.04—2.05	2.06—2.06	2.06—2.08	2.08—2.08	"	.02
Julio	2.10—2.10	2.10—2.11	2.11—2.12	2.14—2.14	"	.03
Sept.	2.16—2.16	2.15—2.15	2.16—2.16	2.19—2.19	"	.04
Dic.	2.21—2.22	2.22—2.23	2.22—2.24	2.24—2.25	"	.02
VENTAS: 3,000 toneladas			13,000 toneladas			

CONTRATO No. 3
(Bajo el cual puede entregarse azucar filipino)

Marzo	1.97—1.98	1.98—1.99	1.98—2.00	2.00—2.02	"	.02
Mayo	2.04—2.04	2.05—2.05	2.05—2.07	2.07—2.07	"	.02
Julio	2.09—2.10	2.10—2.10	2.11—2.12	2.13—2.14	"	.04
Sept.	2.15—2.16	2.15—2.15	2.15—2.16	2.18—2.19	"	.04
Dic.	2.21—2.21	2.22—2.22	2.23—2.23	2.24—2.25	"	.03
VENTAS: 9,000 toneladas			19,000 toneladas			

Precios en el mercado de Manila

De Mañeru & Co., Inc.

Miercoles, 27 de Febrero de 1935
COPRA

	Precio por 100 K.
Corriente	P10.80—P11.00
Buen Corriente	12.00— 12.20
Semi-resecado	12.60— 12.80
Resecado A	13.20— 13.40
" B	13.50— 13.70

ABACA: Precio por pico.

Grado		
Grado	AB	15.25—P15.50
"	CD	13.25— 13.50
"	E	9.75— 10.00
"	F	8.50—
"	G	5.75—
"	H	4.75—
"	I	6.75—
"	J-1	6.00—
"	S-2	6.75—
"	S-3	6.00—
AS —	J-2	5.25—
"	K	4.25—
"	L-1	3.75—
"	L-2	3.25—
"	M-1	3.50—
"	M-2	3.00—
"	ML	2.75—
"	DM	2.50—

Precio por fardo

Ovile	1	10.00—
"	2	7.50—
"	3	5.00—
Damage	1	11.00—
"	2	9.00—
"	3	5.50—
"	4	4.50—
Tow	1	6.75—
"	2	5.75—
"	3	4.75—
Canton No.	1	7.00—
"	2	5.50—
"	3	5.50—
"	4	4.50—
Manila Maguey No.	1	P....—
"	2	3.50—
"	3	3.25—
"	4	2.75—
Surtido		3.50—

OBSERVACIONES
Mercado de Copra—Firme.
Id. de Abaca—Sostenido
Id. de O. T. Y.—id
Id. de Canton—id.
Id. de Maguey—id.
Arribos hasta hoy, 28,000
Para Marzo 4, 1935, 31,000
Para Marzo 11, 1935, 26,000

PRECIOS DE LA CARNE

Febrero 27

Segun la oficina de comercio e industria los precios de la carne este dia fueron los siguientes:

Cerdo primera P0.50-P0.55; segunda P0.45-P0.50; carne nativa primera P0.60-P0.65; segundo P0.50-P0.55, tercera P0.40-P0.45.

Carne importada: primera P0.90-P1.00; segunda P0.70-P0.80; tercera P0.50-P0.60.

PRECIOS DEL PETROLEO

Febrero 27

De la Socony-Vacuum Corp.
Gallo—P4.10 dos latas
Cometa—P5.00 caja
White Rose—P5.20 caja
De la Texas Co., Inc.
Carabao—P4.10 dos latas

PRECIO DEL PETROLEO CRUDO

Petroleo Crudo Socony—P42.00 tonelada metrica.

Petroleo crudo Texaco P6.98 tambor de 50 galones.

PRECIO DE LA GASOLINA
De la Socony-Vacuum Corp.
Socony—P6.65 dos latas 0.16 litro
De la Texas Co., Inc.
Texaco—P6.65 dos latas 0.16 litro

PRECIOS DEL AZUCAR

Febrero 27

El centrifugado de expórtación de Manila P6.85-P7.00, Iloilo P6.90-P7.00. Consumo local P8.00-P8.10.

Cotizaciones del Arroz

Febrero 27

Las transacciones del arroz esta mañana se hicieron con los precios siguientes:

PRECIOS DE LA OFICINA DE COMERCIO
NUEVA COSECHA

	Nueva Cosecha
ELONGELONG:	
1.a clase	P4.90—P5.00
2.a clase	4.80— 4.90
MACAN:	
1.a clase	4.60— 4.70
2.a clase	4.50— 4.60

Batacan se lleva la medalla de oro Yamzon

Con el Delegado José P. Laurel como huésped de honor, el concurso anual de oratoria del instituto de artes y ciencias de la Far Eastern University se celebró el 21 de los corrientes en el salón de asambleas de dicha universidad.

Delfin Flandez Batacan obtuvo la medalla de oro de Yamzon por excelencia en oratoria. Su discurso se titulaba "Our Liberty, Fiction or Reality". Rafael Triunfante ganó la medalla de plata con el tema "Women's Real Mission", y Felix V. Makasiar una mención honorífica por la composición "Menacing Japanese Vulture".

El jurado se componía de los siguientes: Rep. Pablo C. Payawal, *chairman;* Prof. Vicente Lontok, Fiscal Pedro Mendiola, Fiscal Lorenzo Tañada y Abogado Lorenzo Sumulong.

Gary Cooper

Continuacion de la página 7)

atento a la platica interior que el hombre hecho a los amplios y silenciosos horizontes del campo o del mar se habitua a sostener consigo mismo, causa la impresion de quien busca con la mirada algo que flotara alla lejos, en el termino donde quedan desvanecidos los años del ayer ,o en el que ofrece los años que traerá el mañana.

Lo que a estos ultimos pide el actor que acepta la popularidad y los aplausos mas bien como parte de su profesion que como otra cosa, es el seguro y amable retiro de una hacienda donde, como lo hizo de mozo, vive en paz y gozando satisfecho, de cuanto le rodee. Por esto, y porque, como buen campesino que no ha dejado de ser, se halla muy despierta en él la parte de su caracter que mira a lo practico y a lo positivo, no es prodigo de su dinero, que gasta prudentemente, y nunca con mero proposito de ostentacion; ni, tampoco, dedica mas tiempo del estrictamente indispensable a la vida social de Hollywood.

VALORES Y ACCIONES
MIERCOLES, 27 DE FEBRERO, 1935

DE FRANCISCO REYES

Plaza Moraga No. 20 Telefonos 22013 y 23440

Miercoles, 27 de Febrero de 1935

ACCIONES	Vend.	Compr.
MINAS:		
Antamok	.82	.81
Atok Gold	.15½	.15
Baguio Gold Mining Co.	.33½	.33
Balatoc Mining Company	39.00	
Benguet Consolidated Mining	12.50	12.60
Benguet Exploration	.17	.23
Big Wedge	.11	.10
Equitable	—	.23
Gold Creek	.36	.35
Ipo	1.20	—
Itogon	.38	.37½
Suyoc	.25	.24
COMERCIALES E INDUSTRIALES		
San Miguel Brewery	—	85.00
Compañia Maritima	—	—
Botica Boie (Ord.)	—	—
Botica Boie (Pref.)	—	90.00
H. E. Heacock & Co. (Ord.), (Pagado)	—	90.00
H. E. Heacock & Co. (Pref.), (Pagado)	—	—
Philippine Education Company (Pref.), (Pagado)	—	—
Philippine Education Company (Ord.), (Pagado)	—	84
Philippine International Corporation	—	—
El Hogar Filipino 7%	—	—
La Urbana Liberados "C" 8%	—	—
El Ahorro Insular	300	—
OBLIGACIONES:		
Central Azucarera de Tarlac	—	—
Pilar Sugar Central	—	—
North Negros Sugar Co.	—	—
M. E. Company, Ltd.	—	—
INDUSTRIA:		
Central Azucarera de Tarlac	—	100.00
North Negros Sugar Co.	—	—
Pilar Sugar Central	—	120.00
Central Azucarera de Bais	—	—
Central Azucarera La Carlota	—	130.00
Central Azucarera Sara-Ajuy	—	—
Victoria Milling Co., Inc. (Ord.)	100.00	70.00
Pampanga Sugar Co.	.45	.40
Victorias Milling Pref.	.88	80.00
Hawaiian Philippine	—	—
Kabankalan Sugar Co., Inc.	—	140.00
Central Luzon Milling Co., Inc.	—	—
Talisay-Silay Milling Co., Inc.	—	—
Central Azucarera Mount Arayat, Inc.	40.00	80.00
SEGUROS:		
Filipinas Compañia de Seguros	—	5.000
Insular Life Assurance Company Ltd.	—	350
Philippine Guaranty Company Inc.	—	350
Union Insurance Societ yof Canton	617.00	—
BANCOS:		
Banco de las Islas Filipinas	90	—
Hongkong & Shanghai Banking Corporation	—	1.600
China Banking Corporation	—	—
Chartered Bank of India Aust. & China	—	—
Peoples Bank and Trust Company	—	—

DEL MANILA STOCK EXCHANGE

Miercoles, 27 de Febrero de 1935

MINAS				
Abra Mining Co.	.60 V	—	—	—
Ambassador	.06½ V	.06	.06	—
Antamok G. M. C.	.82 V	.80	.81	.81
Atok Gold M. C.	.15½ V	.15	.15	.15
Baguio G. M. C.	.33½ V	.33	—	—
Balatoc Mg. Co.	38.50 V	37.00	—	—
Benguet Consol.	12.30 V	12.10	12.20	—
Benguet Ex. Syn.	.17 V	.16	.16½	—
Benguet Gold.	.11 V	—	—	—
Big Wedge M. C.	.11 V	.10½	.10½	.10½
Demonstration	.27 V	.26	.26½	.26½
Equitable Ex. Co.	.25 V	.23	.23	.23
Fortuna G. M. C.	—	—	—	—
Gold Creek M. C.	.36½ V	.35½	.35 W	.35½
Gold River M. C.	.19½ V	.19	.19	.19½
Goldwave Ex. Co.	.09 V	.08	—	—
Ipo Gold Ms. Inc.	1.15 V	1.05	—	—
Itogon Mg. Co.	.38 V	.37½	—	—
Midas G. Mg. Co.	—	.70	—	—
Mineral Res. Inc.	.09 V	.08	—	—
Salacot Mg. Co.	.15½ V	.15	.15	.15
S. Mauricio M. C.	.17 V	.16½	.17	.17
Shevlin G. M. C.	—	—	—	—
Southern Cross	.22 V	—	—	—
States Gr. M. C.	—	—	—	—
Suyoc Consol.	.24½ V	.24	.24½	.24½
United Paracale	.29 V	.28	.28½	—
Virac Explo.	.14½ V	.13½	.14½	—
Agno Placer	.05½ V	—	—	—
Mankayan	.10 V	—	—	—

TOTAL DE ACCIONES VENDIDAS
1,095,650
VALOR APROXIMADO
P220,970

AZUCAR		
Bacolod-Murcia	—	10.00
Bogo-Medellin Co.	—	—
Calamba Sugar (Com.)	$21½	$20¾
Calamba Su (7% Pref.)	—	—
Cebu Sugar Co.	—	—
Central Azucarera Bais	—	500
Cent. Azu. La Carlota	—	125
Central Azu. Tarlac	120	100
Central Luzon Mg. Co.	100	—

Hawaiian-Philip. Co.	—	—
Kabankalan Sugar Co.	—	—
Luzon Sugar Co.	—	—
Mount Arayat Sug. Co.	—	—
North Negros Sugar Co.	—	—
Pamp. Sugar Dev. Co.	—	38.00
Pilar Sugar Central	—	—
Talisay-Silay Sug. Cent.	—	9.50
Victroia Mil. Col (Ord.)	—	—
Do. Mil. (9% Pref.)	—	—
BANCOS		
Bank of the P. I.	—	—
Chartered Bank	£16¼	£15⅞
China Bank	—	47.00
Hongkong Bank (Hk.)	$1410	—
Do. (Londres)	—	£137½
Peoples Bank	—	—
BONOS		
Azucarera de Tarlac 8%	—	1000
North Negros 8%	—	—
Pilar Sugar 8%	—	—
COMERCIAL E INDUSTRIAL		
El Ahorro Insular 7%, 7%, 9%, 10%	—	—
El Hogar 7%	—	—
Do. Do. 6%	—	—
Insular Drug Co.	7.75	—
Peoples Mort. Inv. Co.	—	—
Do. Do. "B"	—	—
Do. Do. 7½% (Pref.)	—	—
Phil. Education (Ord.)	80.00	—
Do. Do. (Pref.)	50.00	30.00
Philippine Int. Corp.	—	—
San Miguel Brewery	100	85.00
Heacock's (Ord.)	—	—
Pam. Bus Co.	105	—
SEGUROS		
Filipinas	—	5600
Insular Life	—	360
Philippine Guaranty	—	360
Union of Canton	$465	—
Canton Insurance	—	—

CAMBIOS DEL BANCO DE LAS ISLAS

Miercoles, 27 de Febrero de 1935

Bar., Bilbao y Madrid	A la vista	139.25
España Provincias	A la vista	139.75
España Pueblos	A la vista	140.25
Londres	A la vista	24-5/16
Londres	G.T.	24¼
N. Y. y S. Francisco	A la vista	201.00
N. Y. y S. Francisco	G.T.	201.50
Amoy	G.T.	78⅛
Amsterdam	G.T.	71.50
Amberes	G.T.	207.00
Bangkok	G.T.	98.50
Batavia	G.T.	71.25
Bombay	G.T.	133⅛
Hamburgo	G.T.	120⅝
Hongkong	G.T.	94.00
Kobe	G.T.	57⅝
Milan	G.T.	570.00
Paris	G.T.	740.00
Prague	G.T.	1130.00
Peiping y Tientsin	G.T.	79.00

Saigon	G.T.	139.25
Shanghai	G.T.	78.25
Singapore	G.T.	116⅝
Sidney	G.T.	29⅝
Vancouver	G.T.	203.50
Wellington	G.T.	29⅝
Zurich	G.T.	149.25
TIPO DE COMPRA		
Barcelona	A la vista	135.75
Kobe	60 d/s L/C	55.75
Londres	A la vista	24-15/16
Londres	90 d/s L/C	25⅛
N. Y. y S. Francisco	A la vista	200.00
N. Y. y S. Francisco	60 d/s L/C	199.00
TIPO DE COMPRA:		
Nueva York	G.T.	486.65
Londres	G.T.	486.65
PLATA EN BARRA:		
Nueva York	1 Oz.	0.55⅝
Londres	1 Oz.	25-9/16

CAMBIOS DE MIGUEL PUJALTE

Miercoles, 27 de Febrero de 1935

PLATA:		
Londres	25-9/16	25-11/16
Nueva York	55½	
LONDRES—Teleg.	2/0-7/16	P9.8210
a la vista	2/0-7/16	9.8210
N. YORK—Teleg.	¾% pr.	
a la vista	¾% pr.	
FRANCIA—Teleg.	7.45	
a la vista	do.	
ESPAÑA—Teleg.	139	
a la vista	139	
Provincias	139	
HONGKONG		95
SINGAPORE		115½
SHANGHAI		78½
INDIA		134⅜
JAVA		72⅜
DOLLARS ESPAÑA		7.28
LIBRAS NUEVA YORK		486½
LIBRAS ESPAÑA		35.8
FRANCOS LONDRES		73.8
PESETAS NUEVA YORK		13.7
JAPON		57⅜
AMOY		78-5/16

BANCO NACIONAL

Miercoles, 27 de Febrero de 1935

Nueva York	G.T.	¾% pr.
Nueva York	A la vista	½% pr.
Londres	G.T.	2/0¼
Londres	A la vista	2/0-5/16
Amsterdam	G.T.	71⅛
Berna	G.T.	150
Milan	G.T.	575
Paris	G.T.	740
Madrid	A la vista	139¼
Singapore	G.T.	117
Japon	G.T.	57¾
Shanghai	G.T.	78⅝
Hongkong	G.T.	94⅜
India	G.T.	133½
Java	G.T.	70⅞
Hamburgo	G.T.	82¾
Peiping y Tientsin		78¾
Para retirar letras de cambio sobre E. U.:		
A la vista		1¼% pr.
G. T.		1⅜% pr.
Plata, Londres, Al contado		25-9/16
Plata, Londres, Remision		25-11/16
Plata, Nueva York		55½
Descuento del Banco del Inglatera		—
Plata en barra:		
Nueva York, Londres		4.86-5/8
Londres, Nueva York		4.86-5/16

MANILA STEAMSHIP COMPANY

Vapor "VIZCAYA" - - - -Saldra para Cebu, Zamboanga y Davao el 2 de Marzo, a las 5 p. m.
Vapor "SORSOGON" - - -Saldra para Cebu, Zamboanga y Davao el Marzo 2, a las 5 p. m.
Vapor "BISAYAS" - - - - -Sale para Iloilo y Pulupandan, los Domingos, a las 8 a. m.
Vapor "VENUS" - - - - - -Sale todos los Miercoles, a las 6 p. m. para Pulupandan e Iloilo.
Vapor "CHURRUCA" - - -Saldra para Tacloban, Catbalogan, Calbayog y Masbate, el 2 de Marzo, a las 12 del dia.
Motor "PALAWAN" - - -Saldra para Cebu, Gingoog, Milbuk, Kolambugan, Rio Guinobatan y San Carlos el ....

803-05 Muelle de la Industria
Teléfono No. 2-27-94
P. O. Box 121

PARA CARGA Y PASAJE
ELIZALDE Y COMPAÑIA

M.E.C.D. 2016

Por el FOMENTO de la Industria y Comercio FILIPINOS

NTICINCO PORACIONES REGISTRAN

ho son compañías con ones y el resto sin acciones

al de veinticinco corpora- registraron en la Oficina rcio el ultimo mes de ene- s cuales 18 son corporacio- acciones, y el resto, cor- s sin acciones. El total al autorizado ascendio a , de los cuales P2.526 560 filipinos, P1,882,975 de ame- P205,000 de britanicos; y e chinos.

negocio de hotel y restau- ha invertido un total de n capital autorizado, y to- chinos. En el de maderas, or filipinos; en la indus- nfacturera, P600,000 por fi- n el mercantil, P1.750,000,) de filipinos, y P205,000 icos; en minas, P1.101,000, ales, 1,100,000 de filipinos, de americanos; en admi- de bienes raices, P10,000 inos; en instituciones es- 710.000 y de filipinos; en s de valores, P381,975, y canos; en agencias de bi- Sweepstakes, P48,000 de en transportación mariti- 000 de filipinos; y en co- ones inalambricas, P1, de americanos.

te corporaciones sin accio- stradas durante el mismo mero en la Oficina de Co- se dividen en tres escola- filipinos; dos asociaciones rcio, de chinos; una de prestamos, filipina; y una s de agua, filipina.

en durante el mes se regis- nueve asociaciones comer- ara dedicarse al comercio al, y dos para dedicarse al limitado. De los del pri- cho son de caracter mer- una industrial. De las li- una de caracter mercantil e bienes raices.

un nuevo juguete filipino

ción a la fabricación de filipinos, va cundiendo en s partes de las Islas. Cris- P. Nones, de San Fernan- Unión, en una carta a la de Comercio, dice que ha inventar un juguete que explotado comercialmente uenas perspectivas. Pide la Oficina de Comercio zar al mercado su inven-

Donde se venden muchos productos del pais

Los últimos adelantos en la industria del pais, y en la campaña del proteccionismo se pueden apreciar en la exposición del Departamento de Agricultura y Comercio, donde están expuestos casi todos los productos y artículos del pais, las ventas de las cuales han superado a las de los años anteriores, según declara el Sr. Manuel Rustia, director auxiliar de la Oficina de Comercio. Abajo, una máquina de algodón de la Oficina de Fitotecnia, con sacos hechos con desperdicios de abacá.

El cultivo del abaca en Davao es ejemplar y supera a otros

En ninguna otra región esta la industria abacalera mas normal que en Davao, cuyo producto tiene la preferencia en los mercados, dice David Alvarez, en un articulo publicado en el ultimo numero de la Revista de la Oficina de Comercio, bajo el título, "Porque Es Un Exito la Industria Abacalera de Davao".

El continuo bajon de los precios de abaca y los mercados pobres estan comenzando a demostrar sus efectos en muchas partes de las Islas donde el abaca es producido. La situación ha sometido a la organización de la industria, a una dura prueba.

En vista de esta situación general prevaleciente a casi todo el pais, los factores que contribuyen a hacer que la industria abacalera de Davao continue boyante, son dignos de un estudio detenido, dice el autor del articulo.

Las observaciones sobre la manera de cultivar el abaca en Davao, comparada con el método prevaleciente en la peninsula bicolana, demuestran que es mejor el método usado en Davao.

Dice en parte el Sr. Alvarez:

"La laboriosidad conocida y la eficiencia metodica de los japoneses cuyas inteligencias y manos controlan la prosperidad de la industria abacalera de Davao, han hecho que el cultivo del abaca en aquella provincia sea ejemplar. La selección del terreno para el cultivo, la clase de abaca que se debe cultivar, la manera de cultivar el semillero y la manera de cortar las plantas, todo esto se hace con un estudio detenido a fin de obtener la mayor productibilidad y mayor dinero sin mutilar las pequeñas plantas que se quedan en las plantaciones".

Importar maquinas modernas, sugieren

La producción de maderas de dimensiones estandarizadas y de formas que requieren los consumidores japoneses, mediante la instalación de aserradoras de cierto tipo de maquinarias de madera, es lo que recomiendan los funcionarios de la Oficina de Montes. Se alega que el actual tipo de aserradoras y los métodos de producción aqui no estan de acuerdo con las exigencias del Japón, uno de los mercados mas grandes de maderas de Filipinas.

Esto explica el porque el Japón tiene una gran demanda de trozos de Filipinas, y no de maderas cortadas, puesto que alli ya se encargan de cortarlas y prepararlas.

Otra ventaja que se obtendria es que el gobierno podria recaudar mas impuestos en caso de verificarse aqui la preparación adecuada para las maderas que se exportan al Japón. También daria mas trabajo a obreros filipinos.

Otra maquinaria cuya implantación se urge aqui es la que sirve para cortar el bejuco en tiras. Estas tiras de bejuco se emplean aqui en la construcción de muebles del pais. Filipinas exporta gran cantidad de bejuco entero, pero al mismo tiempo importa de China gran cantidad de bejuco partido.

LA ESCASEZ DE LA COPRA FUE AGUDIZANDOSE

Resumen del mercado de este producto en diciembre pasado

La escasez de la copra fue agudizándose mas mientras el mes iba avanzando, viendose obligados los compradores a elevar sus ofertas de compra, dice el resumen comercial de la Oficina de Comercio, correspondiente al mes de diciembre ultimo y que acaba de darse a publicidad.

Durante el mes, el mercado comenzó muy firme con compradores pero con muy pocos vendedores a base de P5.60 la resecada. La compra fue caracterizada por la competencia, quedando influidas principalmente las ofertas por la cuantia de las partidas ofrecidas. Los precios fueron avanzando casi diariamente hasta llegar, al finalizar el mes, a un promedio de P7.20 por cada 100 kilos, con 20 centimos o 30 centimos mas para las mejores partidas. Este fue un nuevo margen desde el mes de abril de 1932 en los precios de la copra.

Los compradores de la Costa del Oeste no pudieron impedir, en su intento de contener el aumento de precios de este producto, y tuvieron que seguir la dirección del mercado de Manila. El mercado de Londres también estuvo firme durante el mes.

Las llegadas de copra en Manila durante el mes de diciembre ultimo ascendieron a 243.699 sacos, comparadas con 194.974 sacos en el mes anterior, y 348.051 sacos en el mes de diciembre de 1933.

El promedio de los precios de la copra, por cada 100 kilos, durante el mes de diciembre de 1934, fue de P6.34, a P6.54; en el mismo mes de 1933, fue de P4.27; y en 1932, P5.-88.

Debido al gran aumento de los precios de la copra en Manila, los compradores de aceite de coco en Nueva York aumetaron sus ofertas o tuvieron que retirarse temporalmente de la compra. El mercado de Nueva York estuvo firme durante el mes. Las transacciones de aceite en la localidad se llevaron a base de once centimos y medio y de catorce centimos por klo, puesto en tambores.

El mercado del bagazo de copra, tambien tuvo mucha demanda durante el mismo mes.

DOS MIL MAESTROS APOYAN UNA CAMPAÑA

Resolución aprobada en favor del proteccionismo económico

Dos mil maestros que pertenecen a la Batangas Teachers' Association han apoyado unanimemente el movimiento del proteccionismo económico, iniciado por la Asociación del Proteccionismo Económico Nacional. Una resolución en este sentido fué aprobada en la convención anual de la asociación de maestros celebrada en Lipa, los dias 22 y 23 de febrero.

La resolución aprobada recalca la necesidad de una acción concertada para emprender la campaña del proteccionismo económico como una preparación para el establecimiento de la Mancomunidad. Los esfuerzos en esta dirección anteriormente, fueron solo esporadicos. La resolución esta firmada por Santiago Redublo y Valentin M. Rosales, presidente y secretario respectivamente de la Batangas Teachers' Association.

La resolución termina diciendo:

"Se resuelve, por lo tanto que, comoquiera que la Asociación del Proteccionismo Económico Nacional fué organizada para imbuir al pueblo la doctrina del proteccionismo económico nacional con el fin de salvaguardar, fomentar y proteger los intereses económicos de Filipinas como también sus industrias que aun estan en la infancia, que nosotros, los miembros de la Batangas Teachers' Association, reunidos en convención los dias 22 y 23 de febrero de 1935, unanimemente apoyamos la campaña del proteccionismo económico emprendida por dicha asociación".

Otra invitacion a los ganaderos

Para la formación de la asociación de ganaderos y a fin de invitar a todos los ganaderos del pais a que se unan en la asociación cooperativa en proyecto, el Director Cornelio Balmaceda de la Oficina de Comercio, ha enviado comunicaciones a todos los representantes de la misma oficina a provincias para que inviten a todos los ganaderos a tomar parte en esta asociación.

Los papeles estan preparándose para la firma de todos los ganaderos prominentes y en breve será registrada en la Oficina de Comercio.

MEJORAS HECHAS EN UNA EMPRESA MINERA

La "Itogon Mining" reconstruye su molino y establece nueva refineria

Las mejoras introducidas durante el pasado año por la Itogon Mining Company, estan resumidas en la memoria del año de 1934, de dicha compañia.

La memoria dice en parte:

"Las siguientes grandes mejoras se comenzaron y se llevaron a cabo durante el año 1934.

"El molino se reconstruyo y se cambió del antiguo tratamiento por arena y légamo al método enteramente por légamo. Por medio de equipos adicionales se aumentó la capacidad del molino de 7,500 toneladas a 9,000 toneladas al mes. El cambio al tratamiento enteramen por légamo disminuyó los desperdicios de metal de P2.26 a P1.-22 por tonelada, resultando en un ahorro de P9,000.00 al mes. El percentaje de extracción se elevó al 91-92% obteniéndose la máxima producción al costo minimo.

"Se construyó una nueva refinería y un nuevo camarín para bombas.

"Se construyeron asimismo a la boca del túnel principal una torre de acero de 110 pies de altura y un depósito para el mineral de 600 toneladas de capacidad.

"Se instaló una grua electrica de 75 caballos de fuerza como también un sistema eléctrico de señales para el túnel principal.

"El túnel se excavó del nivel 1460 al nivel 1650 y se pusieron estaciones a los niveles 1470, 1525, y 1650. Se puso nueva madera alrededor del túnel desde la superficie al nivel Núm. 1. Todo el mineral más bajo del nivel Núm. 1 se saca por el túnel.

"Se puso en movimiento al nivel 1650 una locomotora eléctrica con vagones de 30 pies cúbicos de capacidad.

"La oficina de análisis ha sido ampliada y el trabajo rutinario se mejoró de tal manera que todas las determinaciones importantes están listas al mediodía.

"Se construyó una escuela y sala de recreo, y las clases empezaron durante el año con tres maestros, a las cuales asistieron todos los discipulos, o sea, los hijos de nuestros empleados.

"Extensas mejoras se llevaron a cabo en el barrio, habiéndose construido nuevas casas para los empleados.

"Se construyó una nueva bodega para dinamita para reemplazar a la que destruyó el tifón.

"Se hizo un puente de acero de 60 pies de largo en la carretera de la compañia.

"La perforación por medio de barrenas de diamante se empezó por primera vez en noviembre del año 1933, y el resultado saliente durante el año 1934 fué la indicación de valores y tonelajes comerciales en el bloque oeste del sistema de la veta Sesame. La perforación a la veta Taka se emprenderá muy pronto.

"A fines de noviembre de 1934 hemos comprado de la Benguet Exploration, Inc. las pertenencias mineras, conocidas con el nombre de "Balatoc Extension". Encontramos en éstas pertenencias mineras la prolongación de la veta Balatoc, 96, pero no anticipamos producción alguna hasta que no se haya cavado un túnel de desagüe a un nivel profundo.

"Durante el año venidero construiremos una nueva planta para amilanar el mineral, la cual reemplazará a la vieja planta, que ya es ineficiente debido a que se le carga a mas de su capacidad.

"Con ésta nueva planta para amilanar, nos será posible aumentar la molienda del mineral si asi lo permitan las circunstancias.

"Nos proponemos construir un túnel de desague al nivel del riachuelo Itogon para conectar con las prolongaciones de nuestros depósitos minerales a una profundidad de 900 pies a contar del presente nivel más bajo".

ES MAYOR LA VENTA DE PRODUCTOS DEL PAIS EN ESTE AÑO

Perspectivas halagadoras para comerciantes e industriales y para entidades que sostienen el proteccionismo

Las ventas de productos filipinos en el carnaval ultimamente, llegaron a un nuevo margen, superando las del año pasado, según declaró el Sr. Manuel Rustia, Director auxiliar de la Oficina de Comercio.

Estas grandes ventas de productos del país crean perspectivas muy halagadoras, no solamente para los comerciantes e industriales, sino también para las entidades interesadas en la campaña del proteccionismo.

"Todo esto demuestra que el publico va acostumbrándose mas y mas cada dia a usar mas productos y articulos preparados en las Islas", declaró el Director Rustia.

Entre los productos que mas se venden en la exposición de la Oficina de Comercio en el Carnaval estan los licores, productos alimenti- ber en existencia otros articulos cios, sillerias y otros mas. De ha- del pais, las ventas hubieran ascendido a mas, pero debido a la demanda desde los primeros dias en que se abrio la exposición del Carnaval, muchos ya se han agotado, teniendo que hacerse mas pedidos de sus fabricantes.

Los tejidos del pais tambien se venden en gran escala, en los puestos de las provincias. La exposición de la Oficina de Comercio, esta dentro del local ocupado por la exposición del departamento de Agricultura y Comercio.

DIVERSIFICACION DE COSECHAS EMPEZADA

En la región ilocana ya se esta cultivando el algodón hoy

La diversificación de cosechas y la campaña de industrialización de varios productos del país seran en breve intensificadas por el departamento de Agricultura y Comercio, con la distribución de varias clases de semillas a varias provincias, que se hara dentro de algunos meses.

El departamento ha informado ya a varias provincias del plan de ayudarlas en la diversificación de productos, especialmente en el cultivo del algodon en varias plantaciones, en lugar de sembrar mas cantidad de productos que estan muy cultivados ya en las Islas.

Se informa que en la región ilocana, el cultivo del algodon ya ha comenzado, debido a que en dichas provincias necesitan de este producto para la elaboración de los celebres tejidos de Ilocos.

ARA LOS VIEJOS
OMO
ARA LOS JOVENES
EMULSION BOIE

es el mejor Reconstituyente porque sus ingredientes han sido seleccionados y dosificados exclusivamente para las exigencias del clima filipino.

Preparada en Filipinas, para Filipinas.

De venta en todas las Boticas a ₱1.00 el frasco

Cod Liver Oil 500 cc.; Calc. Hypophos. 10 Grms.; Pot & Sod. Hypophos, aa 5 Grms.; Syrup & Flavoring c. q. 1 lit.

ANTICIPO O PRESTAMO DEL 50% al 60% del Valor

ente del palay depositado—Hé ahi una de las ventajas y fa- des que ofrecen las BODEGAS AFIANZADAS "E T Y."— Enrique Tiaoqui Yu-Chengco"

En ROSALES y BAUTISTA, PANGASINAN, las cuales es autorizadas por el Gobierno y están cubiertas por fianzas "CHINA INSURANCE & SURETY CO., INC." que tiene apital social de ₱500,000.00 y de la cual es Presidente y Ge- General el SR ENRIQUE TIAOQUI YU-CHENGCO Di- bodegas estan también cubiertas por pólizas de SEGURO TRA INCENDIOS.

OFICINA CENTRAL:
10-616 Gandara, Tels. 2-84-52 y 2-83-52, Box 1236, Manila.
Sucursales: ROSALES y BAUTISTA, Pangasinan.

GRANDES BENEFICIOS —CON POCO DINERO!

DEDIQUESE a la industria pesquera. Un pequeño capital empezar es lo suficiente para explotar este negocio. Fi- en el ejemplo de los extranjeros... Ellos se hacen de di- aprovechando los ricos recursos naturales de las costas del Le proporcionaremos informes sobre presupuestos para em- este lucrativo negocio sin compromiso alguno de su parte.

REDES—CHINCHORROS—CAÑAS DE PESCAR, ETC.

The Philippine Net & Braid Mfg. Co., Inc.
367 Juan Luna, Binondo Te. 4-95-85

LABSO EMULSION

"Antes de conocer la LABSO EMULSION estaba muy delgado, raquítico; me exponia a la TUBERCULOSIS"

"Desde que comence a tomar la LABSO EMULSION me siento cada dia mas fuerte y estoy siempre rebosante de salud"

Especifico inspirado en la OBRA HUMANITARIA DE LA SOCIEDAD ANTITUBERCULOSA FILIPINA. Preparado por el
LABORATORIO SANTOS OCAMPO
FORMULA: Every Tablespoonful Contains; Irradiated Cod Liver Oil 4.74; Calcium Gluconate 0.30; Calcium Lactate 0.30; Menstrum Aromaticum q. s.

Señoras y Caballeros:
OS habeis convencido de la hermosura y la durabilidad de los BOTONES DE NACAR hechos en Manila?
TAMBIEN tenemos NOVEDADES en HEBILLAS y PLATOS hechos de la GENUINA MADRE PERLA. Venid a verlos en Nuestro Almacen:
CALLE DASMARIÑAS NO. 460
Manila Button Factory, Inc.

FILIPINAS
COMPAÑIA DE SEGUROS
"Filipinas Building"
21 Plaza Moraga, Manila
ACEPTAMOS SEGUROS
CONTRA INCENDIOS, SOBRE MOBILIARIO y EFECTOS, ESPECIALMENTE SOBRE EDIFICIOS.
TAMBIEN CONTRA ACCIDENTES AUTOMOVILISTICOS
OTORGAMOS
FIANZAS Y GARANTIAS
FACILITAMOS
PRESTAMOS HIPOTECARIOS
Tel. 2-22-42 P. O. Box 745, Manila

UN CUTIS TERSO, SIN MANCHAS

Si sufre Vd. de alguna erupción, o de granos, herpes, eczema, sarpullido, o tiene alguna herida o llaga antiguas difíciles de curar, pruebe TAGUROL. No solo vencerá la enfermedad sino que, usado debidamente, le dejará el cutis limpio y terso sin cicatriz ni señal alguna.

Pídalo en su Botica
Latitas ₱0.60—Tubas ₱1.00
PREPARADO EN FILIPINAS. PARA FILIPINAS
WATSONAL TAGUROL

Bal. Peru, Phenol, Pine tar, Menthol aa 1.5; Resorcin, Camphor aa 8; Zinc oxide 5; Sulphur preci. 10; Acid salicyl 2.5; Excip to 100; Tagulaway 15.0 grams.

CAMAS QUIROGA
LAS QUE NUNCA SE MUEVEN PORQUE SON FUNDIDAS
EVITE EL ENGAÑO DE LOS IMITADORES

EXIJA SIEMRPE LA MARCA QUIROGA

LA Casa QUIROGA ofrece a su numerosa clientela un nuevo y variado surtido de modelos de CAMAS FUNDIDAS de a ₱10.00 en adelante.

Este es uno de nuestros Nuevos Modelos

Oficinas y Fabrica: 220 Tanduay, Manila.

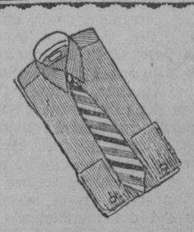

TOYO SHIRT
PRECIOSAMENTE HECHAS DE ESTILO MODERNO
Hacemos camisas a la medida por encargos especiales
CAMISAS—PAJAMAS—JACKETS. Etc.
TOYO SHIRT FACTORY, INC.
1044 Azcarraga, Manila—P. O. Box 1543—Tel 4-96-46

EL BARATO
300 Carriedo, Manila
Telefono 2-65-87
La Joyeria donde todos hacen sus compras por la extensa variedad de las joyas de alta calidad a precios sin rival en Manila.

JOSEPHINE'S
Joyas—Relojes—Handbags Novedades
A precios tan reducidos para que puedan comprar mucho.
169 Escolta, canto Plaza Sta. Cruz.

SIGUE LA HUELGA Y DOS SECRETARIOS DIMITEN EN CUBA

Estos simpatizan con huelguistas y rechazan la responsabilidad de convocar a elecciones

(De la "Associated Press")

Habana, 26 de febrero.—Mayores tribulaciones han pesado este día sobre el Presidente Carlos Mendieta con la dimisión presentada por los secretarios de Estado y de Justicia, de Cuba, mientras se halla en su apogeo la huelga de unos 300,000 maestros y escolares.

Ambos funcionarios han declarado que no estan dispuestos a aceptar la responsabilidad de celebrar las siguientes elecciones presidenciales, frente a la oposición de los politicos a los métodos electorales cubanos.

Parte de esta oposición esta expresada en la huelga estudiantil, que ahora ha degenerado en una amenaza de huelga general revolucionaria para obligar a dimitir a Mendieta y los otros miembros de su gobierno.

Las elecciones para una Asamblea Constituyente anunciadas originariamente para el diciembre pasado han sido aplazadas para el mes de marzo proximo y los adversarios de Mendieta, caudillo veterano del Partido Nacionalista, le acusan de desear perpetuarse en el poder, a la manera de los dictadores del centro y sur de América.

Mendieta asumió el cargo en enero de 1934, como presidente provisional, despues de haberse sucedido en la poltrona ejecutiva otros cuatro en menos de seis meses.

"Su gobierno no puede seguir reclamando la representación de una mayoria del pueblo", es la acusación formulada en un informe de la American Foreign Policy Association, que acaba de hacerse publico en Washington. En el informe de una investigación practicada por una comisión americanocubana se afirmaba que la solución del problema politico inmediato de Cuba demanda la liquidación ordenada del regimen provisional de Mendieta.

Un joven agrede a muerte a su primo

(Servicio Informativo)
Exclusivo a La Vanguardia

Bauan, Batangas, 26 de Febrero.—Agredido por su propio primo a las siete de anoche, Jose Salcedo, de 29 años de edad, del barrio de San Roque, murió esta tarde en el Hospital Provincial.

Saturnino Ramos, su agresor se entregó voluntariamente a las autoridades despues de agredir a su primo.

Se dice que el movil del crimen ha sido una palabra insultante que Salcedo pronunció contra una mujer que ambos pretendian. Ramos para vengar a la chica agredió a Salcedo.

Salcedo estaba sentado en la escalera de una casa vecina a la suya cuando segun se alega, Ramos apareció y le agredió a cortaplumazos.

Una querella por asesinato frustrado ha sido presentado contra el matador.

Candidato contra Quezon busca hoy

(Continuación de la página 1)

la terna de candidatos para las elecciones previas al régimen de la Mancomunidad desde el Presidente y Vice-Presidente hasta el último funcionario electivo del nuevo gobierno que se va a implantar.

La campaña de proselitismo del Partido Obrero ya ha comenzado desde hace una semana, segun dichos señores, y no terminará hasta que haya obreros que deseen afiliarse a la nueva agrupación politica. Para dicho fin se han impreso hojas volantes, folletos y tarjetas de afiliación para ser distribuidos en todas las provincias del Archipiélago.

"Desmentiremos, decía el Sr. Bognot, que el Sr. Quezon será el único candidato a la Presidencia de la Mancomunidad, pues estamos ahora buscando al que va a contender con dicho señor".

Preguntado sobre el probable resultado de las futuras elecciones, el Sr. Bognot dijo lo siguiente:

"Nos importa poco el que triunfemos o no en las futuras elecciones. De todos modos no esperamos el triunfo por ahora, pero si, lo que nos interesa es crear una formidable opinión pública entre la masa obrera para que ésta se percate de que ya ha llegado el tiempo para un cambio radical de nuestros titulados caudillos".

Paredes apoya el ticket Quezon-Osmeña

Por otra parte el Speaker Quintin Paredes expresó ayer su decidido e incondicional apoyo al ticket de coalición Quezon-Osmeña, prometiendo trabajar por dicha coalición.

"No me gusta su pregunta de si estoy satisfecho de la coalición entre los caudillos de los dos partidos" declaró el Speaker Paredes. "Satisfecho, no lo se; pero deseo decir que favorezco la coalición y que apoyaré el ticket de coalición para la presidencia. Estoy por un ticket para Presidente y Vice-Presidente.

D. Belong niega ser suyo el...

(Continuación de la página 1)

carcel, sino al buen nombre.

"Yo que estoy enfermo, paralitico, con mas de setenta años, no tengo tiempo que perder en tonterias impropias de mi edad.

"Si acúso, repito, lo haria cara a cara, como lo hice ya en la Prensa contra el Sr. Quezon; pero hay que acusar con justo motivo aunque en lenguaje mas o menos crudo.

"Cualquiera conocerá si es o no mio el estilo del Manifiesto.

"Yo me preparo para acusar a los cobardes e infames que han complicado mi pobre nombre en esta cuestion.

"Comparen Vds. ese manifiesto con mi articulo dedicado a la ultima Asamblea publicado en la Prensa.

Respetuosamente,

(Fdo.) Isabelo de los Reyes"

NINGUN "INTERINO" TENDRA SUELDO EXTRA

El Auditor Jones anuncia que se descontinuara una vieja práctica

Basándose en que el articulo 17 de la ley de presupuestos ha derogado las disposiciones del articulo 261 del codigo administrativo, el auditor insular J. Wilson Jones ha anunciado hoy que desaprobará el pago de un salario adicional a todo funcionario que esté haciendo las veces de un director de oficina o buró con caracter temporal porque ello constituye doble compensacion.

El articulo 261 del codigo administrativo autoriza el pago de la diferencia del salario entre un director de oficina y el funcionario que hace sus veces cuando el puesto de director está temporalmente vacante, siempre que este pago esté autorizado por el jefe de departamento correspondiente. En el pasado siempre se ha autorizado el pago de esta diferencia.

El auditor Jones, sin embargo, contestando a una consulta sobre el particular ha manifestado que esta practica ya no puede tolerarse en adelante en vista de que este articulo del codigo administrativo ha quedado automaticamente derogadó por el articulo 17 de la ley de presupuestos que prohibe el pago de doble compensacion, maxime si se tiene en cuenta que el articulo mencionado del codigo administrativo emplea las palabras 'compensacion adicional o extra'.

Actualmente no se ha registrado aun un caso de un funcionario que reclame esta diferencia en haber, pero el auditor Jones ha manifestado que en el caso de registrarse, los jefes de departamento de su oficina ya tienen instrucciones de desaprobar el pago.

Un cambio de política en el...

(Continuación de la página 1)

el Concejal Alindada ayer en *La Vanguardia* prediciendo la derrota de los "pros" en la ciudad de Manila, no nos preocupa para nada.

"Semejante predicción también la ha dicho el Concejal Alindada y sus colegas antes de las elecciones pasadas, y gracias que él pudo salvarse de la catástrofe "anti".

"En relación con el presupuesto que él dice que es conforme al gusto del Alcalde y no al gusto de la Junta, digo que el concejal está muy distanciado de la verdad. Dicho presupuesto contiene parte de los deseos de la Junta como también algunos proyectos del Alcalde. Entendemos que la legislación municipal es el conjunto de ambos poderes y por eso, no debe esperar que uno solo de estos poderes domine la legislación. El presupuesto adoptado es una medida de *compromise* entre el Alcalde y la Junta. Lo que es verdad es que la medida o presupuesto no es el gusto ni la sombra del gusto del Sr. Alindada, porque tampoco tiene alguna proposición o proyecto concreto el Concejal Alindada.

Alindada también hace aclaración

El Concejal Vicente R. Alindada también hace una aclaración, diciendo que la derrota en toda la línea de los "pros" en Manila, de que él habla ayer, es la derrota en la cuestión del presupuesto de 1935, "porque la Junta no ha hecho más que ceder a los deseos del Alcalde". No hizo predicciones electorales.

La cuestión de Lanao sometida

(Continuación de la página 1)

aeroplano del Ejército a las 11:30 de la mañana y su señora se marchará el mismo día en un avión comercial. La familia del Gobernador Hayden se hospedará en el "Mansion House" durante toda su estancia en Baguio.

Con esta marcha del Gobernador Hayden para Baguio se ha indicado hoy la posibilidad de que las sesiones próximas del gabinete, con excepción de la que se celebrará el miércoles venidero, tengan lugar en la ciudad veraniega como en años anteriores. Por lo menos la sesión señalada para el 13 de marzo próximo se asegura que se celebrará en Baguio en vista de que para tal fecha, los departamentos ejecutivos del gobierno ya tendrán listos sus informes anuales. El jefe ejecutivo ha indicado su deseo de tener un cambio de impresiones sobre estos informes anuales en la sesión del gabinete del día mencionado.

OTRO OFICIAL DEL CITY HALL EN ENTREDICHO

Hay planes de formar una nueva asociación de préstamos

Un oficial de la "City of Manila Saving and Loan Association" tambien corre riesgo de ser objeto de una investigacion, sobre un fraude que se le atribuye y del que fué victima hace seis años un obrero de la ciudad, segun se ha sabido esta mañana en el city hall. El oficial en cuestion es uno de los pagadores de la asociacion.

Un descontento está hoy cundiendo entre obreros miembros de dicha asociacion, y como resultado de este descontento, se están dando los pasos para la formacion de otra asociacion de prestamos y socorros mutuos, según se ha sabido esta mañana de un funcionario de la ciudad.

Según los informes, un alto funcionario del departamento de ingenieria y obras publicas, velando ciudad, ha mandado preparar a un por el interes de los obreros de la lider obrero la constitucion de una nueva agrupacion a la cual los obreros puedan afiliarse sin ser victimas de fraudes.

En cuanto al oficial en cuestion se alega que hace seis años cometió un fraude contra un obrero y ahora que está viendo o cree ver un mal cariz en las investigaciones que está practicando el tesorero Victor Alfonso, extendió a su victima un pagaré, a cuenta de su sueldo, para arreglar el lio.

El Dr. J. Estrada dara una conferencia mañana

El Dr. Januario Estrada, cirujano del Hospital General y profesor del Colegio de medicina de la Universidad de Filipinas dara mañana a las nueve y media, una conferencia ante el "Journal Club" del Hospital de San Juan de Dios, sobre la cirujia en los hospitales de America y de Europa. Tambien relatara como se hizo la operacion del Presidente Quezon en el Hospital de Baltimore. El Dr. Estrada acompañó al Presidente Quezon en viaje a America, en calidad de medico personal.

Tambien hablara el Dr. Antonio Gabriel. Ademas, se tomara el juramento del nuevo residente del Hospital de San Juan de Dios, Dr. Vicente Serra.

La causa contra un fracasado se ventila

Esta mañana comenzo a ventilarse ante el Juez Francisco Zandueta, del juzgado de primera instancia de Manila, la causa por falsificacion incoada contra Luis A. Guzman, un candidato fracasado en los examenes del foro de 1925 que segun se pretende por la acusación hizo que sus composiciones fueran sustituidas para poder presentar una moción de reconsideración.

En la vista declaro Mrs. J. Stevens, de la escribania del Tribunal Supremo, quien hizo un relato sobre las circunstancias en que descubrieron la anomalia.

La acusacion estuvo representada por el fiscal Gregorio S. Narvasa y el acusado es defendido por el ex-juez Mariano H. de Joya. La vista se continuará el 8 de marzo.

Al emperador Etiope acusa de mala fe

(Continuación de la página 1)

liana hasta 15,000 o 20,000.

El premier Mussolini ha rechazado las sugestiones de Etiopia sobre el arbitraje y ha hecho caso omiso de las apelaciones hechas a la Liga de las Naciones, mientras que otras autoridades italianas han insinuado que Etiopia debe ser expulsada como miembro con plenos derechos de la Liga de las Naciones, por "incivilizada".

Suecia no quiere verse envuelta en el lío italo-etiope

(Servicio Transoceanico)
EXCLUSIVO A LA VANGUARDIA

Estocolmo, 26 de febrero.—El gobierno sueco parece estar decidido a no verse envuelto en la controversia italoabisinia, en vista de que el ministro de Defensa de la nación ha informado a los oficiales suecos, que actúan de instructores del ejército abisinio, que se les prohibe terminantemente asumir cualesquiera deberes políticos, como la participación en las negociaciones italo-abisinias relativas a la creación de una zona neutral en el distrito fronterizo disputado.

Se recordará que el gobierno abisinio propuso la inclusión de oficiales suecos y mixtos en la comisión mixta que se iba a designar para la supervisión de la zona neutral propuesta, sugestión que tIalia ha rechazado por inaceptable.

El gobierno debe revisar su política

(Continuación de la página 1)

4.—Insuficiencia de los medios de comunicación para que el producto cosechado por las colonias pueda llegar fácilmente a los mercados de consumo, y

5.—Intervención de los chinos acaparadores que explotan a los colonos, acaparando sus productos a bajos precios.

El Sr. Siguión Reyna ha visitado en dichos 49 días de viaje las provincias de Davao, oCtabato, Sulu, Zamboanga, Lanao, Agusan, Bukidnon e, incidentalmente Misamis Oriental.

Esta tarde se decide la causa contra Alma Bella

El Juez Arsenio Roldan, del juzgado municipal ha fijado para esta tarde la lectura de la sentencia contra la ex-artista Alma Bella acusada por supuesta desobediencia, que se hace consistir en el hecho de no querer recluirse en una institucion adecuada para su educacion y bienestar.

Hubo un poco de alboroto esta mañana en el Juzgado Municipal a cuenta del rumor de que los fiadores de la acusada retiraron la fianza y de que a esta no se le encontraba en ninguna parte. Por este motivo se habia pensado hasta en expedir una orden de arresto contra ella. Pero hacia el mediodia vino el abogado de la acusada e informo al Juez Roldan que acababa de enterarse de que su cliente ya estaba en su oficina y esperaba comparecer en el juzgado. Su abogado se comprometió a traerla al juzgado esta tarde y el Juez Roldan dispuso que se aplaze para hoy la lectura de la sentencia.

Aunque ayer se dijo que probablemente se promueve una solicitud de tutel aa favor de Alma Bella como un medio de librarla de la causa criminal y evitar su vuelta al Settlement House, hasta el mediodia de hoy, sin embargo, no se ha registrado en nuestros juzgados ninguna solicitud de dicho tenor.

Recibimiento regio a un equipo campeon en Naga

(Servicio Informativo)
Exclusivo a La Vanguardia

Naga, Camarines Sur, Febrero 27.—El equipo campeon femenino de indoor baseball que llego aqui esta mañana fue regiamente recibido a su llegada, en la estacion por unas 3,000 personas integradas por estudiantes y maestros de las escuelas secundarias, intermedias y privadas y publicas, y por funcionarios provinciales encabezados por el gobernador Noble y el superintendente Richardson.

El equipo viene encabezado por los coaches Macario Gotang, Sulpicio Bernardo y la señora de Los que fueron a recibirles ofrecieron flores a todas y cada una de las que integran el equipo visitante. De la estacion los recien llegados desfilaron en automoviles hasta la poblacion. Esta tarde se ofrecera un programa de entrenimientos en su honor.

Lista de premiados en el "sweepstakes" de Laguna

(Servicio Informativo)
Exclusivo a La Vanguardia

Pagsanhan, Laguna, 27 de febrero.—Anoche a las 7:00 se dió fin a la extracción de los números ganadores en el "sweepstakes" celebrado aquí en relación con el festival del "Parteass". El festival mismo comenzó el 23 de febrero y terminó el 24 bajo la dirección del Dr. Zozimo Fernandez, presidente del comité de festejos y de los demás encargados, con la cooperación de vecinos prominentes del lugar.

A continuación va la lista de los números ganadores:

Primer premio:—P5,000.00, el No. 67245, de Miguel L. Tan e hijos.

Segundo premio:—P2,500.00, el No. 16188 de Juan Oliveros.

Tercer premio:—P1,250.00, el No. 16720, de Aureo Pagtakhan.

Siete premios de P100.
20376—Salvador Hombrebueno
69033—Vicente Asberilla
50002—Luisa Y. ni Aguilar
10219—Eulalia Cosme
20342—Vicente Bartolome
39007—Pedro Serafica
10738—Anastacia Vito Cruz

Premios de a P100.00—
67244—Sergio Palileo
67246—Ricardo S. Santos

Premios de a P50.00—
16187—Jose Villanueva
16189—Ines Oliveros

Premios de a P25.00—
16719—Fausta de Kajulugan
16721—Amada Valdenaro

40 premios de a P20.00—
24535—Josefina Cabreira
00816—Francisco Villanueva
10009—Samahang Apat
80852—Cepino G. Jose
00098—Bb. Mary O'Hara
00687—Rosario Pamatmat
20943—Juanito Calo
10538—Petra Paras
21035—Nieves Vitasa
70279—Venancio Mendoza
20315—Leocadio Ponza
60038—Juan de la Cruz
10348—Lourdes Mandin
78162—Apolinaria Peregrino
20307—Seria Austria
30186—Jacinto Estravo
00039—Carmen Larsebal
80408—Mercedes Torralba
07264—Rufino Evangelista
20339—Esteban de la Rosa
51040—Elisa Estrada
02822—Jacinta Pantalaga
12005—Gloria Catapang
14568—Guillermo de los Santos
02025—Macario Quiban
92428—Reynaldo Sambo
45931—Camela Japor
05279—Anastacia del Valle
10683—Jose Villanueva
03813—Valentina San Sebastian
00047—Cirilo Almonte
10057—Ramon Sulla
40949—Epifanio Pomar
79686—Dolores Perez
04786—Timoteo Paculan
03409—Eufemio Dalisay
04498—Domingo Tiangco
20000—Vio Dan Que
30061—Faustino Jarilla
12896—Pio Añonuevo

80 premios de a P10.00—
31066—Rosario A. Bondad
99315—G. E. Feraren
38901—Simeona Camanda
80742—Maximo Santos
08544—Agatona Naua
57284—Macario Martinez
56036—Crispin Yosores
62685—M. Diaz at C. Capistrano
03007—Melanio Calinisan
60679—Chin Poon
43199—Maria Jarasa
51208—Francisco Reyes
30243—Yu Chuan
00888—Eufronia Miranda
30500—Eloisa Rivera
73402—Joaquin Espedido
39141—Baldomera Salbatos
50259—Naty Gomez
70006—Satsatan Club
41545—Guying Trinidad
58203—Vicente Florendo
00504—Asuncion C. Cruz
82329—Pantaleon Supan
54547—Clemente Recto
55597—Vicente Abedejos
03008—Ester Flores
47316—Asuncion Pastoral
38785—R. Lavadia
63376—J. Reyes
46003—Eladio Lopez
02082—Delfin Labago y Torres
47421—Andres V. Arias
08175—Marcelo Villanueva
60104—Dorotea Panga
72005—Nang Ko
56647—Sixto Anibigan
45776—Tan She
18500—Lauro N. Laygo
82042—Tanchanco Lomatan y Co.
09686—Valerio V. Ramera
03406—Manesia Masangkay
09646—Alejandro Feralino
09241—Angelo Yap
05810—Juan Foronda
103959—Eulogio Felipe Sune
80807—Primitiva Aldaba
52704—Gloria Dalman
48001—Gloria Alcala
07443—Tan Sin Go
63698—Maria S. Gutierez y Eufemia Trias
07071—Leiticia Calcetas
00945—Nilda R. Macalalag
19074—Josefa Basa
00368—Amparo de la Cruz
10138—Benito Padiernos
20073—Pedro Gatmaitan
86630—Simeona Consul
60220—Representante Pablo C. Payawal
21836—Rosa S. Añonuevo
28378—Adriano Rebesento
07200—Ursula Umali
08471—Ching Klue Lan
64907—Gng. Salome F. Flores
01507—Benigno Cabalquinto
70529—Eliseo Vergara
50062—Luisa Y. de Aguilar
84914—Conchita de Guzman
20719—Roberto Rodriguez
19060—Josefa Basa
53234—Emilio Cabrera
50904—Ernesto Reyes
38640—Erlinda Cruz
84208—Apolonia Banilla
60005—Andres Lubio
00800—Prima Llamas
08047—Antonino Gauna
80921—Felizardo Fernando
90709—Cosme Ardiza
59709—Patricio C. Echivery
00074—Gregorio Bandorada

Todos los premios se pagarán el 1.o de marzo, según se ha anunciado.

Pagsanjan, Laguna, 25 de febrero.—Una gran ola de protestas de todas partes se ha desencadenado contra la gerencia del **Parteass Festival** que celebró ayer tarde aquí un Sweepstakes. Ciudadanos prominentes y autoridades del gobierno provincial atacan el hecho de haberse, según se dice, sacado los primeros diez números ganadores y otros números pequeños con pequeños premios, secretamente, diciendo que esto es injusto y malicioso.

El **Sweepstakes** se hizo bajo pretexto de un festival cuyo fin es recaudar fondos para comprar un patio de recreo. Los números vencedores que fueron anunciados ayer fueron: 67245, primer premio, P5,000; 16188, segundo premio, P2,500; 16720, tercer premio de P1,250 y los siguientes números con P100 cada uno: 69033, 10738, 20342, 10219, 50002, 39007 y 20376.

Los primeros diez premios fueron colocados en sobres sellados con los números de 1 al 10 encima. Los gallos de pelea, diez de ellos, que lucharon en una contienda magnífica en el ruedo gallístico ayer tarde, decidieron los tres primeros premios. Después de la pelea, una señora americana abrió los sobres y leyó ante el público los números premiados.

La mayoría de los que presenciaron la "carambola" de los gallos de pelea no tienen ningun reparo en cuanto a la justicia con que se llevó a cabo la pelea, pero lo que combaten es el procedimiento con que la gerencia seleccionó los diez números en los sobres. El pueblo gritó y pululó pidiendo la explicación antes de la pelea de los gallos, pero la gerencia hizo caso omiso de la protesta y siguió la lucha.

Julián Ortega, miembro de la Junta provincial de Laguna, que habló en nombre del público descontento, no fué atendido por la gerencia. Esto encolerizó al público. Los corresponsales locales de periódicos y representantes de varias revistas semanales que se dirigieron a la gerencia para saber como se había hecho la selección, tampoco fueron atendidos.

La Junta de apelaciones aprueba en principio el informe de Francia

En la Junta de Apelaciones sobre tasacion de bienes raices en Manila, se ha aprobado en principio el informe del Comité Revisor presidido por el tasador de la ciudad, Julio Francia, por encima de los reparos hechos por el presidente Leon M. Heras, de la Asociación de Propietarios, según se ha indicado ayer mañana en el City Hall.

La Junta, según se ha sabido, se muestra mas radical en muchos casos, pues algunos aumentos decretados por el Comite Revisor fueron elevados. Por otra parte, algunas reducciones hechas por el Comite Revisor tambien han sido alteradas, aumentando mas el promedio de la reducción hecha, teniendo en cuenta el verdadero valor de los bienes.

Los miembros de la Junta están haciendo una ardua labor de inspección, no concretandose con leer y estudiar el informe recibido. En cada caso de aumento o disminución y tambien en cada caso de conservación del actual valor de la propiedad, los miembros de la Junta hacen inspecciones oculares. Hoy están inspeccionando propiedades de Binondo.

Por lo que se está haciendo, ya se da por cosas segura en el City Hall que los propietarios van a impugnar las nuevas tasaciones ante las altas autoridades, incluyendo el Gobernador General. Como se recordará, el presidente de los propietarios Don Leon M. Heras dirigió una fuerte comunicación al Comite Revisor, haciendo constar que la revisión hecha "es un sarcasmo".

HUELGUISTAS DE ILOCOS SUR SE ENFURECEN

Lanzan amenazas contra unos esquiroles. — Arreglo temporal

Lo que a poco resulta una huelga, con posibles actos de violencia por el ánimo exaltado de algunos que abandonaron el trabajo la se ha podido evitar, cuando los obreros de la Central Azucarera del Norte, de Candon, Ilocos, Sur, decidieron volver a trabajo, mientras estan pendientes las gestiones de arreglo de la cuestion, entre el defensor publico de Ilocos Sur, y los funcionarios de la Central.

El numero de obreros que abandonaron el trabajo asciende a unos tres cientos, y se exaltaron y amenazaron con cometer actos de violencia al ver que otros obreros ocuparon sus puestos inmediatamente.

Enterado el departamento del trabajo de esto, envió inmediatamente al defensor publico de Ilocos Sur, que se hallaba entonces en Manila, por la convencion de defensores publicos para el arreglo inmediato del conflicto.

Las empresas deben ayudar

(Continuación de la página 1)

mos, este pais puede producir la misma calidad de tabaco en rama. La Compañia de Fomento esta actualmente estudiando la viabilidad de establecer una fabrica de efectos de algodon en las Islas. Al presente, este pais apenas produce algodon. He aqui un campo virgen para las investigaciones. La produccion de lino tambien tiene oportunidades ilimitadas aqui.

"Deben hacerse tambien investigaciones cientificas para el estudio de los recursos hidro-electricos para la produccion de fuerza motriz electrica barata. Tambien deben hacerse para la mejora y produccion de frutas nativas en mayor escala, que con las presentes facilidades de refrigeracion, pueden posiblemente convertirse en un articulo importante de exportacion. La industria del abaca tambien necesita de mucha investigacion cientifica. Una investigacion acabada de todos los recursos minerales del pais para determinar su situacion, cantidades y valor comercial, es de importancia vital.

"Los hombres de ciencias son necesarios en todos los paises y en vez de aislarlos, completamente en laboratorios," termino el Sr. Elizalde, "deben ser puestos en mas estrecho contacto con la comunidad comercial y con las condiciones actuales, de tal modo que puedan apreciar mejor nuestras necesidades urgentes y ayudarnos con su ciencia a afrontar nuestros problemas."

Importantes estudios cientificos fueron leidos por conocidos hombres de ciencias de la localidad. El Dr. Leopoldo A. Faustino, de la oficina de ciencias, hizo un resumen de la industria minera de Filipinas. Dijo que la industria minera aqui es exclusivamente de oro y que la depresión del mundo no lo ha afectado. Cito cifras para demostrar el sorprendente progreso de la industria que en 1926 tenia un valor de P3,850,376 y en 1933 un valor de P16,190,795. Esto se debe, segun el orador a las leyes que favorecieron a la industria, como el embargo de oro, que precidio a una subida constante de precios hasta llegar a $30.58 por onza.

Las investigaciones en Baguio y Abra han revelado, segun el Dr. Faustino, que muchas de las pertenencias mineras han sido obtenidas fraudulentamente y que los especuladores hasta han llegado a comerciar pertenencias que no existen; aun los menos escrupulosos incluyen hasta las terrazas de los ifugaos como terrenos minerales.

El Rev. P. C. E. Deppermann, S. J. al hablar sobre el aire en las alturas de Manila presento los resultados de un analisis de informes "meteorografos" hechos por aeroplanos marinos de Estados Unidos en Manila desde 1930 al 1932. Se dijo por el orador que las variaciones de temperatura en las grandes alturas son sorprendentemente insignificantes durante el año. Las diferentes caracteristicas de la temperatura y la humedad de los corrientes principales de aire en Filipinas, como el monson del suroeste, los vientos del Pacifico y las nortadas fueron discutidas en relación con el pronostico del tiempo.

La utilización del alcohol como combustibe para maquinas de motor fue discutida por Anastacio L. eodoro de Coegio de Los Baños.

Otros papeles que se leyeron esta mañana: La medida de la inteligencia, con atención particular a Filipinas, por el Dr. Manuel L. Carreon; al cultivo del "Fighting Fish" de Ciam, por el instructor Jose S. Domantay; La eficiencia y la interpretación de la prueba de reducción del "methylene blue" bajo las condiciones en Filipinas, por el Dr. Jose B. Uichanco; Reacciones fisiologicas inmediatamente despues de una competencia deportiva; por el Dr. W. Pascual, Juan Salcedo, jr., Juan Z. Santa Cruz, Pastor Sapinoso, Mariano Ocampo, etc.

Edil herido a bolazos en una riña con su hermano en el pueblo de Balayan

Lesionado en el brazo izquierdo y en la espalda, solo su fuga le salva de la furia del agresor

(Servicio Informativo)
EXCLUSIVO A LA VANGUARDIA

Balayán, Batangas, 25 de febrero.—La paz y tranquilidad que en días anteriores reinaban en el pueblo de Balayan, fueron perturbadas por una riña sangrienta entre miembros de una familia de un concejal de esta localidad. Nos referimos a la familia de D. José A. Caoibez, joven abogado y concejal de este pueblo.

La riña se trabo el 23 del corriente, participando en ella el abogado referido y su hermano Benigno Caoibez, un joven que ostenta el grado de Bachiller en Ciencias de Educación.

El joven abogado quedo malherido por los bolazos que le dió su hermano. Sufrio lesiones profundas en el brazo izquierdo y en la espalda, al echarse a correr, huyendo de su agresor.

El abogado Jose A. Caoibez ha presentado ya denuncias a las autoridades locales contra su hermano.

BUENA ACOGIDA A UN PLAN HALLA DIOKNO

Pero para simultanear las elecciones y plebiscito precisa una enmienda

Que el plan de simultanear el plebiscito cno las elecciones de funcionarios de la Mancomunidad, ha hallado enteusiasta acogida de parte de los caudilos miembros de la Misión que va a Estados Unidos es lo que informa el Representante Ramón Diokno al Speaker Quintin Paredes.

Si finalmente deciden adoptar dicho plan, el Speaker Paredes cree que habra necesidad de pedir la enmienda de la ley TydingsMcDuffie porque en dicha ley se dispone que primero se celebrará el plebiscito y si se ratifica la constitucion entonces es cuando se convocaran a elecciones.

El Speaker Paredes cree que será facil conseguir esta enmienda si se exponen las dos razones principales en favor del plan. Una de las razones es que se ahorrará gran cantidad de dinero porque solo habra una eleccion y no hara perder tiempo a los electores porque acudirán a las urnas una sola vez. La otra razón es que se acelerara el establecimiento de la Mancomunidad, porque ya no se esperaran unos tres mes despues del plebiscito para antes de celebrarse las elecciones para los funcionarios de la Mancomunidad.

Este plan de simultanear el plebiscito y las eleccion es del Representante Diokno, el cual se fué con la Misión hasta China para discutir con el Presidente Quezon y los otros miembros de la Misión su plan y otros proyectos que se tratarán en las sesiones especiales de la Legislatura.

Todos estos proyectos son los pasos preparativos para el establecimiento del gobierno de la Mancomunidad.

Urgen enmiendas a la Ley Electoral

(Continuación de la página 1)

Por supuesto que el Presidente de los Estados Unidos apruebe la Constitución de Filipinas, Abril de este año, las elecciones no se verificaran sino hacia Septiembre u Octubre del mismo año. En tal caso, sera preferible fijar aquellas alla por la segunda quincena de Noviembre o la primera de Diciembre, segun informantes de la Legislatura. Porque de la convocatoria al plebiscito, un mes o mas; del plebiscito, tres meses, lo menos, segun provee la Ley de Independencia.

Los mismos informantes creen improcedente que una Legislatura saliente vaya legislando, excepto para promulgar leyes de emergencia o perentorias, estando ya elegidos los de la siguiente Asamblea. "Por lo demás—añaden—habra en tal caso dos Legislaturas, la presente y la futura y no estara bien que, habiendo una sucesora, la antecesora vaya actuando aún.

150 ciudadanos no quieren el cambio de nombre

Invocando razones históricas, ciento cincuenta ciudadanos de Tondo, impugnan el proyecto del concejal Valeriano E. Fugoso, para cambiar el nombre del "Gagalangin Elementary School" con el de "Fugosadas Elementary School", en desconocimiento a la labor por el bienestar social que esta realizando el actual jefe ejecutivo de la ciudad.

Desde los principios de la soberania americana la escuela a que cual se trata hoy dedicar otro nombre, ya es conocida por todos "Gagalangin Elementary School". Por sus aulas han salido chicos que hoy son un orgullo de nuestro municipio profesional, y la escuela sigue formando buenos ciudadanos, dicen los opositores.

Entre los opositores figuran el presidente del Maka-Rizal Club (club rizalista), y los Sres. Isidro Ampil, José Figueras y Amado Hernandez, inspector general del Trabajo el segundo, y el tercero periodista vernacular.

El viaje de Paredes es oficial.—Guinto

(Continuación de la página 1)

inspecciones a las mencionadas provincias del norte de Luzón.

Para los arreglos necesarios, entre el Sub-Secretario Guinto y los Gobernadores provinciales, hoy presentes en Manila menudean las conferencias. Ya las ha habido con los Gobernadores Formoso de Cagayán, Bernard de Misamis Occidental; Vazquez, de Surigao; Urco, de Tárlac; Tomacruz, de Nueva Ecija, y pronto las habrá con los Gobernadores Angeles David de Pampanga, y Aquino (Alberto) de Bataan.

Osmeña ya está de vuelta de Baguio

(Continuación de la página 1)

la causa filipina tienen por efecto acentuar la adhesión de muchos. En las campañas de malogro de la Ley de Independencia de Filipinas, encuentran una razon y aliciente mayores para una acción nacional conjunta para sostener, de un lado, la lucha con los reaccionarios y, de otro, el afianzamiento del futuro nuevo "status político" del pais. "La conjunción hace más imperativa aun—decía ba un veterano legislador—aún que los poco avenidos con el "Commonwealth" y, en lado evento, la independencia de Filipinas, muestran diligentes y hasta agresivos, no solo fuera al otro lado del Pacifico, sino tambien dentro de la casa, entre los propios nacionales.

Las grandes ventas de acciones de minas continuaron en febrero

Las grandes ventas de acciones de minas en las bolsas de la localidad que se notó durante el mes pasado de enero, continuó hasta mediados de febrero. Durante los primeros once días del mes actual de febrero el número de acciones de minas que cambiaron de manos en la Manila Stock Exchange, ascendió a 5,892,853, avalorado en ₱156,600.

A continuación van las transacciones durante los primeros once días del mes de febrero último:

	Número de Acciones vendidas	Promedio de precio por acción
Agno Placer	75,000	₱ .038
Ambassador	229,500	.06
Antamok Goldfields	226,200	.753
Atok Gold	373,000	.11½
Baguio Gold	233,000	.3915
Balatoc Mining Company	225	34.25
Benguet Consolidated	11,840	11.31½
Benguet Goldfields	9,000	.0725
Benguet Expliration	57,500	.16-2
Big Wedge	294,090	.098½
Demostration	1,168,000	.242-1
Equitable	167,500	.18
Gold Creek	347,920	.801
Gold River	385,000	.19
Ipo Gold	23,200	.175
Itogon Mining Company	143,500	.35-3
Mankalayan	10,000	.08
Mineral Resources	20,000	.985
Salacot	158,700	.13
San Mauricio	550,500	.1644
Shevlin	500	.55
Suyoc Consolidated	1,111,906	.23-7
United Paracale	211,000	.286
Viray Exploration	51,372	.13